EDICION DE 20 PAGINAS

Oficinas: Agustinas 1269
TELEFONOS:
REDACCION Inglés 650 Nacional 77, ADMINISTRACION Inglés 3114
Casilla 81 D

LA NACION

PRECIO: 10 CENTAVOS
Número atrasado 20 centavos
SUSCRIPCIONES:
Por 1 año..... $ 25.— Por 3 meses.... $ 8.—
Por 6 meses... $ 14 — 1 año, extranjero $50—

AÑO I. Santiago de Chile, Domingo 6 de Enero de 1918 Núm. 358

NO ES ANDALUZA

El retrato que reproducimos es un trabajo del fotógrafo señor Lupercios, de Guadalajara, República de Méjico y representa a una señorita de esa ciudad con el clásico mantón andaluz

DON DE REYES

Oculta la reina entre los cortinajes del balcón, miraba caer la nieve y escuchaba el leve golpeteo de los copos en los cristales con curiosidad mezclada de espanto. Allá, en su reino meridional, más que reino, jardín por lo pequeño y por lo alegre, no había visto nevar nunca. Para ella la nieve era el símbolo del destierro. La primera vez que la vió caer fué la noche en que ella misma cayó del trono, cuando llevando casi oculto en el regazo al niño que debió ser rey, pasó la frontera del pueblo que fué suyo y atravesó pueblos extraños, llevada por el corcel favorito, que corría y corría jadeante, como abrumado (ella lo pensó al menos) por la grandeza de la honrosa carga que conducía.

Aquella fuga, realizada en la sombra, para librarse de los odios de toda una raza, parecía a la desterrada escapatoria romántica, algo a modo de sainete de desventura que por fuerza había de acabar bien. Pues qué, ¿su pueblo iba a saber vivir sin ella, sin la soberana amable que sonreía siempre, que asistía a todas las fiestas con el alma en los ojos y en los labios?

Aquellos mismos que pedían entonces su muerte, ¿no la habían aclamado cien veces; primero en su belleza ingenua, casi de niña, esposa de un rey anciano, en su gracia de flor primaveral prendida sobre el tronco viejo; después de su grandeza de viuda joven, sosteniendo en los brazos, como rama florida que sostiene un pájaro, el rey niño, esperanza de la patria?

Y siempre con la risa en los labios. ¿No era bastante haber hecho lo mismo que el sol, que siempre se ríe? Verdad que el sol, cuando se ríe, crea, ella, si no causó males, tampoco hizo bienes.

"¿Qué bienes puede hacer un rey?," se preguntaba a sí misma sinceramente.

¿Acaso si la hubieran dejado tranquila no hubieran sido libres, y no hubiera educado para aquel pueblo, risueño como una Arcadia, un rey de égloga, como ella hermoso, amable como ella?

¿Qué más podía darles?

¿Serían más felices con las ideas negras y duras como de hierro, que habían invadido su pueblo-jardín?

Y aquel hijo bastardo del rey viejo, soldadote venido Dios sabe de dónde, con el alma de bronce y el cuerpo de piedra, aquel a quien todos aclamaban como a nuevo Mesías, ¿qué podría darles en cambio de la alegría de su reina?

¿No habrían de llamarla de nuevo, a la primera fiesta en que no tuviesen monarca que riese con ellos?

Amparada de tales esperanzas hizo el camino del destierro, y por eso la nieve le pareció amiga; pero llegada a la ciudad extranjera que le prestó refugio en su desdicha, despeñáronse las tristezas sobre su espíritu.

El pueblo, su pueblo, no la llamaba..., y seguía cayendo la nieve; pero al llegar al suelo era pisoteada por las multitudes, y se hacía fango.

La tristeza de aquella profanación había ido invadiendo poco a poco el corazón de la reina.

Por eso, oculta entre los cortinajes del balcón, la miraba caer, y oía el leve golpeteo de sus copos en los cristales con curiosidad mezclada de espanto...

—¿Vienen ya, madre? preguntó junto a ella la voz cristalina del niño destronado.

—¿Quién?— replicó la niña sorprendida.

—Los Reyes Magos. Hoy es noche de Reyes, ¿no lo sabías?

—Sí, hijo, sí.

—Cuéntame cómo son.

Tomándole en los brazos, comenzó la madre una historia fantástica. Eran los Reyes de Oriente; venían por los aires montados en caballos con alas; traían túnicas de pieles, bordadas de oro....

—¿Y es verdad que uno es negro?

—Ya lo creo.

—¡Qué miedo!... ¿Verdad, madre? ¿Y vendrán de seguro, de seguro?... ¿Por cuál de las estrellas pasarán ahora?

Seguían hijo y madre el celestial itinerario, pasando de nube en nube, de lucero en lucero.

—¿Será aquél un caballo? Mira las alas. ¡Qué lejos van!

—Muy lejos.

—¿Tú crees que podrán llegar esta noche, esta mismo noche?

—Sí, mi vida.

—¿Cuál será el caballo que trae los juguetes? Yo quiero.... quiero... piensa uno muy bonito. ¿Me lo traerán?

—Si se lo pides...

—Pídeselo tú: yo no sé cómo hablan esos Reyes.

—Como nosotros—empezó ella; pero el niño interrumpió con ingenuidad desgarradora:

—¿No dices que nosotros ya no somos reyes?

La madre suspiró

—Mira al cielo.

Obedeció el niño. El bailoteo de las nubes traídas y llevadas por el viento, le distrajo primero y le adormeció después.

Reclinóle la reina en la cuna, y volviendo al balcón, murmuró:

—¿Qué le pondré a mi niño en su cesta de Reyes?

A media noche, llegaron a la puerta del castillo hombres a caballo. Traían cascos relucientes, uniformes vistosos.

La reina, oculta entre los pliegues del cortinaje, les vió venir y los conoció.

Eran señores de su reino.

El niño, sobresaltado por el ruido, despertó a medias.

—¿Los Reyes Magos?— balbuceó entre sueños.

—Sí, mi alma, los Reyes.

Temblaba como junco azotado por el huracán mientras los generales le anunciaban la buena nueva...

Cómo aquel pueblo, acostumbrado a vivir en plena embriaguez de alegría, no pudo soportar el peso de la espada del nuevo rey, y cómo aquellos mismos que le alzaron, después de darle muerte, clamaban por ella, por su reina risueña y amable.

—Aquí está la corona, señora. Despertad al rey, y venid con nosotros.

Y ella, antes vencida por el gozo que por el dolor, a un tiempo lloraba y reía, y sintiendo por vez primera, en aquella hora de reconciliación, la tristeza del infortunio ya pasado, decía entre sollozos, recordando a los súbditos que renegaron de ella:

—¡Ingratos, ingratos!...

Narrábanle los horrores de la guerra, la sangre vertida, la cabeza del rey, rebotando, cortada, en las gradas del trono; pero ella, incapaz de comprender el dolor ajeno, reía entre lagrimas.

Tomó la corona y la acarició blandamente como se acaricia a un niño. Era de hierro, dura, labrada a golpes. Aquel reino feliz sólo la corona de sus reyes había hecho sombría.

El frío del hierro pareció sacudirle el alma con vibración magnética.

¡Hijo!,—gritó, corriendo hacia la cuna,—¡tu regalo de Reyes!

—¿Qué? ¿Dónde está?—dijo el niño, ya despierto.

—Tómala; es la corona, tu corona.... ¡Tu también eres rey!

Cogióla el reyecito precipitadamente, asustado por la emoción de su madre, no sabiendo si reir o llorar; pero la dureza del hierro hirió sus mejillas, y el símbolo de la realeza se tiñó de rojo.

Gritó el niño, mirando sus manos heridas, y como si su inocencia adivinase todas las pesadumbres encerradas en aquel don de Reyes, que tantos dolores había causado para llegar hasta él, le arrojó, balbuceando entre irritado y confuso:

—No la quiero... ¡hace sangre!

La corona rebotó en el suelo, como poco antes la cabeza del rey intruso en las gradas del trono, y al chocar el cerco de hierro contra los mármoles del pavimento, vibró con sonido lúgubre, como llorando su derrota...

G. MARTINEZ SIERRA.

CURSO DE VACACIONES
COMERCIO MODERNO
LORD COCHRANE 120
Internos, Medio-pupilos, Externos
Preparatorias, Humanidades y Bachillerato
Sistemas Concéntrico y Antiguo
Pídanse informes de su profesorado.
W. CLAVERIA.
2143-11-a

El mar y la montaña

CUENTO

Para mi hijo Jorge.

Hacía tiempo que Jorge venía protestando contra mis invariables narraciones. La Caperucita Roja y el Ratón Pérez, que me los había oído por centésima vez, y que se los sabía ya de memoria, no le interesaban, por lo cual y para complacerlo tuve que hilvanar la presente, diciéndole más o menos:

—Bueno, hoy tendremos un cuento nuevo, nuevo porque el presente relato pretende ser el primero en su forma, pero no por el asunto, pues los sucesos que pienso referir, son de la más remota antigüedad, tanto que en relación a su data, la época en que los animales hablaban y nos daban lecciones de profunda filosofía es de ayer, mientras que ninguna cronología ha determinado con certeza el tiempo transcurrido desde que los héroes de mi leyenda realizaron sus extraordinarias aventuras.

Con esa advertencia ya podemos repetir que hoy tendremos un cuento nuevo pero viejo, cosa que no parecerá rara a nadie, tratándose de personajes raros, de quienes se diría que siempre carecieron de cualquiera relación, petrificada la una en las soberbias alturas, y rebulléndose el otro en insondable lecho de abismos.

Es el caso, entretanto, que hubo una época en que el Mar y la Montaña eran vecinos, habitaban el mismo sitio, y coexistiendo en aparente y tranquila intimidad, pasaban, como ciertos prójimos de nuestros días en incalificables rencillas.

El Mar fué el elemento primordial y primitivo de la creación; dueño y señor de las anchurosidades del globo y augusto espejo de la omnipotencia eterna: lo afirma la sagrada Biblia, enseñando que en el principio de los tiempos las aguas cubrían por entero la superficie de la tierra, sin mencionar ni por acaso, las ahora enhiestas e inaccesibles cordilleras.

Tal dice la Biblia y a ello me atengo, por ser autoridad infalible, inspiración de la suprema sabiduría, como que para ponderar la sapiencia de nuestros eruditos suele decirse que saben la Biblia, y de los más eximios, que conocen sus concordancias.

Soberano del mundo, aquel océano primitivo abarcaba en sus bienaventurados dominios toda la inmensidad de lo creado, desconociendo por lo mismo las odiosas disputas que hoy llamamos "cuestiones de límites", de suerte que ahora aparecen ante su extraordinaria magnitud, como minúsculos conjuntos la grandeza del Imperio romano, los vastos dominios de Carlos V en donde nunca se ponía el sol, y la orgullosa estructura del imperio británico de nuestros días. El Mar era único y como tal dilataba sus ondas por doquiera sin valla ni restricción y en su cambiante y movible superficie se reflejaba el cielo todo entero y fluctuaba inmutable el espíritu de Dios.

Debajo de sus aguas, como insignificantes arrecifes sobre los que pasaban intactas las tersas olas, vivía sumergida la Montaña.

De vez en cuando, a la hora del reflujo más agudo, la Montaña sacaba fuera del agua la cabeza y paseaba la atónita vista sobre la magestad imponente del Océano.

Entonces medía su pequeñez y lamentaba su insignificancia: el Mar lo absorbía todo. Apenas en los confines lejanos, una estrecha faja de arena brillaba con tintes acerados al beso de los rayos solares.

Según parece, el Mar no tenía en aquellas edades las iras de hoy. Feliz y descuidado impelía sus ondas en magestuoso abandono, meciéndose con la solemnidad apacible de indolente sultana.

La Montaña, entretanto, no se mostraba satisfecha con la ignorada suerte de su situación anónima.

Las veces en que las ondas perezosas se arrastraban calladamente hacia opuestos rumbos, dejándola disfrutar del aire y de la luz, sentíase celosa de la suerte del vecino, herida por el aguijón de la rivalidad.

Sobre todo, en cierta ocasión en que el lucero de la tarde iba a caer centellante sobre los senos hinchados de la Mar, tuvo excitaciones incontenibles de emulación.

Posiblemente, desde ese día la cresta de sus agudos picos quedó fuera del agua y vió así la travesura infantil con que el Mar reflejaba, a momentos, plácidamente, el brillo de la estrella, o, en otros, quebraba en mil pedazos el espejo de sus ondas y desmenuzaba el esplendor de aquellas luces, cubriéndolas con el espeso manto de sus algas.

La Montaña tenía también anhelos de poderío, aspiraba a reinar soberana y sobre todo quería departir con las estrellas, bañarse en el resplandor tenue del lucero y, si posible fuera, reflejar sus argentados rayos.

Con ese afán perfiló sus agudas cimas, replegó sus flancos para aprovechar de un momento de convulsión seísmica, como el náufrago que pone pie en la arena y se yergue satisfecho de arrojar de sus espaldas el manto de las aguas.

El Mar se vió atónito y sobrecogido. Sus ondas ya no corrían enteras y continuas sobre las arenas de la playa: la Roca de cien peñascos les interceptaba el camino, las partía de largo y de través y el lucero de la tarde no hundía mansamente sus impolutas facetas en el seno de las bruñidas ondas, sino que sepultaba su luz, como desvanecida, dentro de una hirviente caudal de espumas.

¿Soportaría el Mar la atrevida competencia opuesta por esos obscuros pedregullos, nacidos en el fondo de su lecho y habituados a la existencia anónima?

Sentimientos extraños le conmovieron por vez primera; el asombro de la sorpresa, la rabia de la contradicción, contra esa inesperada revuelta que el rodar incesante de los siglos había preparado. La idea de la represión y del castigo acudió naturalmente al cerebro del Océano; era necesario destruir y sofocar la osadía de esos miserables pedruscos, alzados en revuelta para rasgar la superficie pulida de sus olas y turbar su plácido coloquio con las estrellas. Para ello, acudió alternativamente a su afán de cubrir, de sofocar, de anonadar las rocas, o de alejarse, de exponerlas al sol y al viento.

Pero, el peñasco, perseverante en sus propósitos consolidando sus músculos de piedra, hundiendo sus bases, cual extrañas raíces, en el fondo submarino, se irguió más altivo y se llamó el escollo.

Desde ese día la relación de nuestros personajes perdió su aparente cordialidad, trocándose en una existencia de lucha, de con muestras de soberbia y de desvío.

odios y de rencores.

El Mar acudió a su viejo aliado, el Viento, y ambos coligados arremetieron al escollo, pretendiendo despedazarlo y sumergirlo nuevamente en las profundidades del elemento primitivo.

El Mar acreció sus aguas, las tornó más obscuras y pesadas, mientras el Viento se encargaba de impelerlas, de levantarlas y arrojarlas con gritos despavoridos, como golpes de maza formidables, que el escollo recibía temblando, fizgando a veces, e irguiéndose punto por punto después de cada embestida de sus adversarios.

La Montaña, para contrarrestar el concierto de su rival, se dió por un lado a la intriga y acometió una conspiración subterránea: se puso en relación con el fuego central de la tierra para vengarse de las aguas.

Llegó el día del cataclismo; las fuerzas aprisionadas en las cavernas del globo rompieron sus prisiones de piedra y en medio de un clamoreo más ronco y más airado que el de las tempestades atmosféricas, rasgaron por mil partes el fondo de los mares, dividiendo las aguas. Los oprimidos, los ignorados, habían vencido. Las rocas anónimas y dispersas se habían encadenado formando hileras, grupos y con ímpetus ciclópeos, con titánicas fuerzas al rechazar a las ondas, les fijaron caprichosos límites, y sobre el dorso de los vastos continentes, surgidos a la vida geológica de los tiempos, irguióse definitivamente victoriosa la Montaña.

El Mar se vió vencido y humillado; su dominio secular y exclusivo había terminado; los istmos lo fraccionaban y dividían, los estrechos lo aprisionaban y las penínsulas avanzaban provocativas en sus dominios.

Fué entonces que el Mar inició sus tareas de revancha, alejándose de su rival aborrecido, replegando el inmenso abanico de sus aguas, mientras el Viento acumulaba las pesadas dunas para cubrir con esa blanca mortaja las húmedas playas sembradas de moluscos.

La Montaña dejó de ser vecina de la Mar; la distancia que los separaba fué creciendo día a día; nunca más sus flancos recibirán el espumoso baño de sus ondas y sólo el viento enloquecido y vagabundo alcanzará a llevar sobre sus impalpables alas las brisas salobres del Océano.

Posteriores estallidos de enemistad fueron ahondando aquel distanciamiento; en todas direcciones se produjo la lucha implacable, y en las comarcas en que vivimos, una convulsión extraordinaria abarcó los espacios. La Tierra partió nuevamente el Océano, levantó dos inmensas murallas graníticas y aprisionó en esa vasta cuenca una enorme cantidad de agua.

Un Mar Mediterráneo, segregado de su todo primitivo, ocupó considerables extensiones de nuestro país, amurallado por nuestras gigantescas cordilleras.

Siguió el período de la lucha doméstica entre el Mar prisionero y la Montaña victoriosa.

En primer término, para gozar de su triunfo la Montaña creció desesperadamente. Miles de metros sobre el nivel de las aguas subió el lecho del nuevo mar sobrepasando la región de las nubes e invadiendo los espacios rarefactos y tenues de la atmósfera.

Este Mar se quejaba lúgubremente en su perdurable encierro, extinguiendo con pertinaz resolución cual esos suicidas implacables, la vida fecunda de sus espacios submarinos.

Se diría que el aire seco y liviano de la altura no tenía la capacidad de sacudirlo tempestuosamente, o que la Montaña recelosa abrigaba aquel inmenso espejo para que en él se retrataran las estrellas.

Entretanto, el Mar andino, como podríamos llamar a este pasajero Océano de los siglos y de las alturas, aguijoneado por la nostalgia, se puso a reflexionar sobre la manera cómo había predominado la Montaña y recordó que en épocas lejanas esos soberbios Andes que ahora lo aprisionan y lo dominan desdeñosamente, eran miserables juguetes de las ondas. La tenacidad y la constancia les dieron el éxito y el encumbramiento en que los veía, y resolvió ponerse a la obra emancipadora con el mismo perseverante empeño.

Acometió a la más empinada de las alturas, se recostó sobre las faldas del Illimani y con un trabajo de siglos, batiendo la roca noche y día, fracturó la masa granítica despeñándose a través de riscos y de selvas, en pos de las marinas playas.

La vasta cuenca donde hoy se asientan nuestras casas y las comarcas que cruza el bullicioso Choqueyapu, lecho del vasto mar andino, quedaron abandonadas; la gigante hendidura practicada por las aguas en la roca de la cordillera quedó guardada por uno de los más altos picos del globo y surcada por un hilo de agua, el más remoto origen del Amazonas. Y como resto de esa edad prehistórica, quedó el Titicaca, enorme caudal de agua suspendido a tres mil metros de altura, y de cuyo seno salieron los fundadores del imperio incaico.

Desde entonces estableciose la actual forma de relaciones lejanas entre nuestros personajes y su antitética existencia: revuelto y tumultuoso, el uno; sereno e inconmovible el otro.

El Mar abarcó la mayor parte de la tierra; la montaña se irguió en los espacios infinitos. Sembró de perlas su coralino seno, el Océano; acumuló plata y oro en sus entrañas de piedra, la Montaña.

Cubrióse el Mar de blancas y espumantes olas, mientras el Illimani, como sus hermanos gigantes, se engalanó con los albos cendales de la perpetua nieve.

Brilla en el fondo de las aguas la diamantina estrella como sobre el bruñido espejo de los hielos seculares se refleja la luz pálida de los luceros.

Representa el uno la eternidad del movimiento, simboliza el otro la eternidad de lo inmutable.

Después ha venido el hombre y viéndose al frente de aquellos colosos, antiguos rivales, ha resuelto subyugar a ambos.

Ha escalado las alturas, las ha taladrado con el barreno y las ha estrechado con los rieles, y para su placer o necesidad, ha encauzado los torrentes y los ha puesto sumisos al trabajo. Ha descendido luego sobre la playa para lanzarse en alas del vapor sobre las ondas, ha partido graníticas murallas y juntado los mares en Suez, en Corinto y en Panamá; ha construído soberbios palacios flotantes con los que se burla del viento y de las olas, y no contento con alzar populosas ciudades sobre las aguas, ha ido a sorprender el misterioso dominio de las sirenas y de las náyades, descendiendo al fondo de los mares, alumbrado por las luces de su genio, cruzando sus obscuros y tormentosos abismos en fantásticos viajes, y por desgracia, sembrando también en medio de ese austero mundo submarino, la destrucción y la muerte traidora en los confiados transeuntes del Océano.

No satisfecho de tanto esfuerzo coronado de tan grandes éxitos, quiere llevar los ríos a los desiertos, para fecundizar sus abrasadas tierras, templar los rigores del Sahara, dilatando infinitamente el inmenso concierto con que la Naturaleza sojuzgada ensalza el poderío y la grandeza del esfuerzo humano.

CLAUDIO PINILLA.

La Paz, Enero de 1913.

DIA DE REYES

Algunos de los muchos niños santiaguinos que se sentirán hoy enteramente felices al ver colmados en este día todossus anhelos. Amamos los hombres a los niños. Los niños nos sonríen con sonrisas de amor que no están inspiradas por el amor a nosotros; nos hablan con palabras de paz que a nuestro corazón llegan y no van sin embargo dirigidas a nuestro corazón; calman nuestra tristeza con su alegría que a sí misma se ignora y que de nuestra tristeza no se cuida. Es que sus risas, su paz, sus palabras van dirigidas a la vida y a la naturaleza. (Foto Heffer)

De la revolución rusa

Cómo se libró Kerensky de sus enemigos

Durante los dos primeros días que sucedieron al golpe de Estado de los "bolsheviskis" en Petrograd, no se estuvo sin inquietudes sobre la suerte de Kerensky. Unos afirmaban que había muerto. Otras noticias, no menos vagas, decían que sus enemigos lo habían asesinado. Y, por fin, un nuevo telegrama vino a enterarnos de que el presidente del gobierno provisional había logrado escaparse en un coche de ambulancia en compañía de Teretschenko, Ministro de Relaciones Exteriores.

Dicha evasión no se llevó a cabo tan sencillamente como parece por el telegrama. Kerensky, que sabía los peligros a que se exponía en un recorrido de varios kilómetros a través de una ciudad donde pululaban grupos de maximalistas en su busca, tuvo buen cuidado de no cometer ninguna imprudencia.

Cuando hubo adquirido la certeza de que tenía que irse y de que Lenine era realmente dueño de Petrograd, empezó por esconderse en los sótanos del Palacio de Invierno, porque, ante todo, tenía que desconfiar de los espías. Al anochecer salió del Palacio, por una puerta falsa, sin ser visto. ¿Y quién hubiera reconocido al jefe del gobierno en aquel hombre vestido miserablemente, mal protejido contra el frío por una especie de hopalanda raída que llevaba sobre sus espaldas, con un gorro de piel gastado sobre la cabeza, groseramente calzado y que andaba despacio y pesadamente?

Kerensky, que para nada confió en la casualidad y que quería despistar a los que en la sombra vigilaban indudablemente todas las salidas del palacio, se encaminó decididamente hacia los grupos que estaban más próximos. Se mezcló con la gente que allí había y escuchó algunos discursos—porque en Rusia, sean cuales fueren las circunstancias, siempre hay oradores improvisados— añadiendo su aprobación a la de los que estaban a su lado. Y sin embargo, ¡a qué peligros no se exponía! Estaba constantemente expuesto a que un empujón levantara de improviso su hopalanda y dejara al descubierto su brazo izquierdo vendado (nadie ignora que Kerensky tiene el brazo izquierdo raído por la tuberculosis). Ello hubiera bastado para despertar sospechas y hacer que lo reconociesen; sin duda alguna, le hubieran ajustado rápidamente las cuentas. Sin embargo, estuvo allí más de una hora.

Pagado que hubo este tributo a la prudencia, el presidente generalísimo se encaminó a los barrios obreros de la capital, y sólo después de un larguísimo trayecto dirigió sus pasos a la puerta de la ciudad, a poca distancia de la cual le estaba esperando un coche de ambulancia. Durante esta última parte de su vía crucis, Kerensky topó con varias partidas de "bolshevikis" que aclamaban a Lenine. No dió ni un solo paso para evitarlos. Del último grupo que encontró, un hombre se apartó, y le invitó a juntarse con ellos, que iban a castigar a los enemigos de la revolución y del pueblo. Kerensky no se dió por entendido.

Media hora más tarde, el dictador ruso se encontraba con Teretschenko, arrebujado bajo la lona del coche que había de conducirlos a casa de amigos con quienes podían contar.

(De "L'Information Universelle").

Aerostática

El aterrizaje de un globo cautivo.

Hotel WACHTER
Plaza Independencia, Concepcion
Considerado por su distinguida clientela como
El mejor Hotel en Chile

UN GRAN SEGURO DE SALUD

SIN POLIZA | SIN PRIMAS | SIN COMISION

Es lo que Ud. más necesita y lo adquiere al usar el
HIGIENICO, CONFORTABLE Y ECONOMICO

COLCHON OLYMPIA

Siempre blando -:- No se apelmaza

CERTIFICADOS
DATOS Y -:-
-:- PRECIOS -:-

J. R. DAPENA
SANTIAGO

PUENTE 75[...]
TEL. ING. 56[...]
CASILLA 37[...]

LA CENTRAL

POMPAS FUNEBRES

EMPRESA NACIONAL

La más importante y seria del país

CON CAPITAL DE $ 600,000

En caso de desgracia, acudid a "La Central" y os convenceréis de la enorme diferencia de precios entre ésta casa y otras del centro que se aprovechan de las circunstancias.

NO OS DEJEIS ESPECULAR

Servicios completos con una rica urna adornada, $ 500.
Servicios completos con ataudes, desde 60, 120, 180, 200, 300 y 400 pesos. En urnas metálicas desde $ 1,000 hasta $ 8,000.
Cuenta con un personal práctico y escogido.
Evita toda molestia a los dolientes, pues, se encarga de todas las diligencias (sin recargo alguno).
Dirección:

MERCED Esq. SAN ANTONIO
Teléfono 595

Atiende personalmente el gerente

Carlos Valenzuela Silva

Como siempre, los pedidos de provincia son atendidos con escrupulosa exactitud.

Empresa Forlivesi

Nadie puede competir

Aparte de su incomparable organización y seriedad, esta Empresa ha instalado recientemente una gran fábrica de todos articulos pertenecientes al ramo, lo que permite hacer servicios con un

20%

menos que cualquiera otra Empresa

Carrozas Modernas
Servicios Esmerados

Calle Merced 812-814
(Casi frente al Teatro Santiago)

Juan Forlivesi
Propietario.

TELEFONO INGLES 377

POMPAS FÚNEBRES
LA SANTIAGO

SAN DIEGO 15.—TELEF. 2653
Sucursal: Arturo Prat esquina Avenida Matta. Teléfono 6105

Estas casas por tener todo propio hacen servicios con 40 o|o más barato que otras Empresas.
Urnas metálicas y maderas finas. Servicios nocturnos sin recargo.

RICARDO GAMBOA VIVAR

POMPAS FUNEBRES
LA INTERNACIONAL

San Diego 286, antes
LA CHILENA
Teléfono Inglés 1167
Gran surtido en urnas, ataúdes y coronas.
La casa que vende más barato en su ramo.
Servicio nocturno

POMPAS FUNEBRES
LA NACIONAL

EMPRESA ZENTENO
Arturo Prat 711, frente a 10 de Julio
Teléfono Ing. 2724
Servicios desde 35 a 3 mil pesos.
Servicio de ataúd y carroza blanca, desde 30 pesos.
J. A. ZENTENO

POMPAS FUNEBRES
EMPRESA ZENTENO

Delicias 2584, casi esquina Molina, (cuatro cuadras Estación Central)
TELÉFONO INGLÉS 524
Nuestros servicios son presentados en forma insuperable y a los precios más bajos. Sin recargo hacemos todos los trámites de sepultación. Atiende personalmente.

CARLOS ZENTENO LOYOLA

Pompas Fúnebres
"La Confianza"

Estado 11 :: Teléfono 689

Si no quiere perder dinero, tiempo y paciencia, acuda Ud. a esta casa reconocida como

Verdaderamente seria

PRECIOS
Sin Competencia

TALLERES PROPIOS

Servicios
Rápidos a Provincia

SOCIEDAD IGUALDAD Y TRABAJO.—Ayer a la 3 P. M. falleció el socio activo don **Víctor B. Pérez**. Se invita a los consocios y relaciones sociales a sus funerales, que se efectuarán hoy Domingo, a las 5 de la tarde. El cortejo partirá de su casa habitación, 5 de Abril núm. 3570.—El Directorio.

DEFUNCION.

Habiendo dejado de existir nuestro deudo y querido padre **Delfín Mattus Ortega**, ruego a los amigos se sirvan acompañar sus restos a su última morada hoy a las 2 P. M. El cortejo saldrá de su casa habitación, calle Natamel número 1235.—**Fernando Mattus G. Edilio Mattus O. y familia.**

FIERRO EN BARRAS

Lingotes, Planchas
Galvanizadas y Negras
Metal desplegado

ZINC EN PLANCHAS

Cañería para Agua y Gas

OFRECEN A PRECIOS BAJOS:

ENRIQUE RAWLINS & Co.

SANTO DOMINGO N.° 855

636-10-a

Motocicleta 'CENTAURO'

Véndese barata. 3 HP. Dos cilindros. Magneto y bujías BOSCH. Embrague tres velocidades. Perfecto estado.

TRATAR:
SAN ANTONIO 501

612-7-a

VIÑA EDWARDS

DE GUILLERMO EDWARDS

Av. Irarrázaval 1605—Teléfono Inglés 47, Ñuñoa

Precios de los vinos embotellados (sin envase):

Corriente, tinto, 1/1.......	$ 6.60 docena	$ 55.00	por ciento
Especial „ 1/1.......	„ 7.80 „	„ 65.00	„ „
Semillón blanco 1/1.......	„ 7.80 „	„ 65.00	„ „

Descuentos por más de 100 botellas y por compras en bodega

L. ALFREDO GABARROCHE D., Administrador.

Delpino y Urzúa - Valparaíso

SUCESORES DE DELPINO Y ANDRADE

Comunicamos a los industriales, comerciantes y principalmente a los agricultores, que hemos establecido en nuestra casa una sección especial de Consignaciones, Representaciones y comisiones en general, contando con excelentes bodegas para frutos del país.

Atenderemos inmediatamente las órdenes que se nos envíen, lo mismo que las consultas que se nos hagan. Anticiparemos fondos sobre los productos que se nos consignen.

Aceptamos la representación de molinos u otras industrias y garantizamos las operaciones que se hagan por nuestro intermedio. 10-a

---

Avise Ud. en "LA NACION"

AVISOS DE REMATE

GRAN REMATE

Judicial y Voluntario y Menajes de Casa

865 - AGUSTINAS - 865

Mañana Lunes, de 9.30 a 12 M. y de 1.30 P. M. adelante

Por decretos judiciales, Sucesiones Primitivo Salas, Wenceslao Sánchez, Lucía Roche y otros consignatarios.

HAY:

SALONES.—Rico autopiano R. S. Howard de 88 y 65 notas con piezas, piano media cola Kapps, 5 pianos verticales Klein, Besquett Hanser y otras marcas, pianolas y phonolas americanas con piezas, gran boul de 3 cuerpos, con marquetería de bronce y estatuas de bronce, boules de nogal con mármol, 10 amoblados de salón diversos estilos, forrados en seda, mouquett, amoblados antiguos de jacarandá y caoba, sofáes estilo imperio con forro brocato de seda y oro, cortinajes de seda, amoblados dorados Luis XVI, sillas, esquineros, marquesas doradas, mesa Luis XV dorada con mármol, estatuas, pedestales, jarrones de porcelana, ricas alfombras de tripe cortado de 4x5 metros, cuadros al óleo, grabados antiguos en acero, gobelinos, pedestales de mármol verde, etc., etc.

ESCRITORIOS. — Dos escritorios cortinas estilo americano, escritorios ministros y mesas escritorios, estantes de caoba con bronce, estantes seccionales, amoblados tapiz marroquí granate y verde, amoblados estilo americano pegamol, escritorio para máquinas de escribir, máquinas de escribir Underwood y otras marcas, sillones giratorios forro cuero, estatuas, tintero de níquel y cristal, cuadros al óleo y grabados en colores, relojes de sobremesa, 1,000 volúmenes de libros de derecho y jurisprudencia de autores franceses y nacionales, diccionario Larouse, lámparas eléctricas y gas de varias luces, alfombras de centro, cortinajes de paño y felpa, stores, etc., etc.

COMEDORES.—Ricos amoblados de nogal y encina estilo Renacimiento y americanos, con mármoles, espejos y cubiertas de cristal, mesas de correderas diversos tamaños, sillas enjuncadas y tapiz cuero, vitrinas con cristales y espejos, servicios de mesa porcelana y loza, cristalería, plaquées finos, cuchillerías Cristofle y otras marcas, servicios para pescados, manteles, servilletas, sofáes en cuero diversos estilos, divanes en cuero, cortinajes de paño, cuadros al óleo, gobelinos con marcos, espejos para comedor, piezas de loza, níquel, enlozadas, relojes de colgar, refrigerador americano en perfecto estado, alfombras de centro y bruselas, etc., etc.

DORMITORIOS.—Amoblados estilos Luis XV, Luis XVI y americanos con roperos de tres cuerpos, cómodas toilette, peinadores, veladores en nogal, encina, lingue, caoba, amoblados de jacarandá, roperos, peinadores, cómodas, veladores sueltos, amoblados de asiento, catres de bronce y fierro con bronce, catres, cunas, guarda-ropas, marquesa, colchones de crin y de lana, ropa de cama, sobrecamas, cortinajes, biombos, bidett, servicios lavatorios, cuadros religiosos, alfombras de centro y bruselas, stores de gasa, cortinajes de cretona, cajas maletas para viaje, diversas dimensiones, etc., etc.

VARIOS.—Tinas de baño fierro enlozadas nuevas, íd. de fierro galvanizado, calentadores de gas y parafina, cocinas de gas y carbón, lavaplatos de fierro enlozado, máquinas de lavar, sillas americanas, mesas de cocina, refrigerador, 2 billares americanos y franceses completos, bancos de jardín, cajas maletas, lámparas de gas y luz eléctrica, plantas en tina, estantería, mostradores, vidrieras, coches para niños, sillas de montar inglesas para señoras y hombres, W. C. completos, etc., etc.

A la vista desde hoy.

VICTOR ARAYA L.,
Martillero de Hacienda.

625-6-a

REMATE

Ante el partidor don Nicanor Silva, en la Notaría de don Manuel Veillón Borgoño, se rematará en Talca el día VEINTIUNO DE ENERO próximo, a las cuatro de la tarde, el fundo

"San Cayetano"

perteneciente a la sucesión de don Eliseo Concha, ubicado en las Comunas de la Huerta de Maule y Nirivilo, de los departamentos de Loncomilla y Constitución, respectivamente, y que deslinda: por el norte, con el fundo Cabrería (hijuela del Sauce) de la misma sucesión; por el sur y el poniente, con el camino público, y por el oriente, con el fundo Candil.

La propiedad se compone de trescientas cuadras planas, doscientas treinta de faldeos, trescientas de cerro, todo aproximadamente, y doce cuadras de viña. El suelo es todo de muy buena calidad, tiene casas regulares, grandes y excelente bodega.

El precio es de

$ 300,000

y se pagará con una tercera parte al contado, otra tercera parte a seis meses y la otra tercera parte a un año, contados desde la fecha del remate. El comprador reconocerá una deuda hipotecaria que grava el fundo y que está reducida a $ 28,904.75.

La entrega de la propiedad será hecha el primero de Marzo próximo.

RAMON MEZA, Actuario.

2079-21-a

GRAN REMATE DE MAQUINARIAS

Y HERRAMIENTAS AGRICOLAS E INDUSTRIALES.

EN LA FERIA DE MAQUINARIAS

DELICIAS 2215

EL JUEVES 10 DEL PRESENTE

SE REMATARAN.

TRILLADORAS: de distintas marcas. Segadoras de pasto y de trigo. Arados y máquinas sacadoras de papas. Sembradoras para trigo y diversas otras máquinas.

Como la maquinaria que se realiza es usada, y aunque se garantice que están en perfecto estado, se ruega a los interesados pasar a examinarlas, desde hoy a toda hora del día.

EL REMATE ES AL MEJOR POSTOR.

R. GUERRERO POMAR.

378-6-a

REMATE

Por acuerdo de los interesados en la partición de los b[...] de doña María Correa v. de Herboso saldrá a remate con adm[...] de licitadores extraños el día 7 de Enero de 1918, a las 4 P. M. [...] el estudio del compromisario señor Manuel Antonio Maira [...] Compañía 1213, Santiago, y ante el Notario don Abraham del [...] el fundo

San Miguel de Carma[...]

ubicado a dos kilómetros de la plaza principal de Quillota. [...] propiedad tiene una superficie de 108 hectáreas 5,875 metros [...] drados de terrenos planos regados de primera clase divididos e[...] ce potreros; una viña de 20 1|2 hectáreas, parque, huertos, [...] y numerosas posesiones de inquilinos. Las casas principales [...] de construcción reciente y están edificadas a 1.50 sobre el [...] del terreno con numerosos departamentos, piezas decoradas, [...] vestíbulo central, servicio de gas acetileno y agua potable, [...] e instalaciones sanitarias. Numerosas dependencias para servi[...] bre. El edificio ocupa una superficie de 960 metros cuadrados [...] dega de fermentación y de guarda, cocheras, pesebreras, casas [...] ministración, galpón de carretas, lechería, etc. Los derecho[...] agua de la propiedad son suficientes para su riego total. Esta [...] piedad sale a remate por el

Minimun de $ 385.972,50

pagaderos un tercio al contado, un tercio a cuatro y el [...] ocho meses plazo con intereses del ocho por ciento anual.

El subastador deberá adquirir por el precio de tasación los [...] males, enseres, útiles, etc., que existen en la propiedad y a q[...] refieren las bases del remate. Planos, bases del remate y d[...] antecedentes en el estudio del compromisario señor Manuel A[...] nio Maira G.

El fundo puede visitarse avisando por teléfono a su adm[...] trador don Gustavo González, Quillota, San Miguel de Carma[...]

REMATE

FUNDOS CARBONIFEROS SITUADOS EN LA MEJOR ZONA C[...] BONIFERA DEL DEPARTAMENTO DE LEBU.

En la partición de los bienes de las sucesiones de don A[...] Villagrán y de sus cónyuges doña María Antonia y doña [...] llar, que practica el compromisario don Remigio Medina [...] ha acordado sacar a remate, con admisión de licitadores ext[...] el 21 de Enero próximo y siguiente, a las 2 P. M., en la Vi[...] Los Alamos (Lebu) en casa de don Manuel J. Viveros y an[...] compromisario nombrado, las siguientes propiedades limitada[...] gún se expresa en el plano levantado al efecto y aprobado p[...] interesados:

FUNDO CUPAÑO

Hijuela N.o 1. Extensión 179 hectáreas. Mínimum $ [...]
Hijuela N.o 2. Extensión 179 hectáreas. Mínimum $ [...]

FUNDO LOS ALAMOS. COPIN

Hijuela N.o 1. Extensión 257 hectáreas. Mínimum $ [...]
Hijuela N.o 2. Extensión 273 hectáreas. Mínimum $ [...]
Hijuela N.o 3. Extensión 273 hectáreas. Mínimum $ [...]

FUNDO PILMAIQUEN

Hijuela N.o 1. Extensión 350 hectáreas. Mínimum $ [...]
Hijuela N.o 2. Extensión 350 hectáreas. Mínimum $ [...]
Hijuela N.o 3. Extensión 333 hectáreas. Mínimum $ [...]
Hijuela N.o 4. Extensión 333 hectáreas. Mínimum $ [...]

FUNDO CURANILAHUE

Hijuela N.o 1. Extensión 241 hectáreas. Mínimum $ [...]
Hijuela N.o 2. Extensión 241 hectáreas. Mínimum $ [...]
Hijuela N.o 3. Extensión 455 hectáreas. Mínimum $ [...]
Hijuela N.o 4. Extensión 455 hectáreas. Mínimum $ [...]

De la hijuela N.o 1 sólo se rematan las acciones y derecho[...] dichas sucesiones tienen en ella, incluyendo en la subasta el [...] incierto sobre 105 hectáreas.

SITIOS EN LA VILLA LOS ALAMOS

Se rematan varias hectáreas divididas en sitios de los lím[...] extensión que indica el plano y por el mínimum de c. 3.8 el [...] cuadrado.

FUNDO CHOQUE ADENTRO

Se rematan las acciones y derechos que corresponden [...] sucesiones expresadas en el fundo nombrado, con excepción [...] que correspondían en él a los accionistas don Francisco y Ram[...] Briones y a don José Antonio, Manuel Antonio y Ana Rosa Le[...] Mínimum: $ 18,000.

FUNDO CHOQUE AFUERA

Se rematan las acciones y derechos que las mismas suce[...] puedan tener en el fundo nombrado, limitado como lo expres[...] escritura de 30 de Noviembre de 1881 otorgada ante el Notario [...] flete, pero sin responsabilidad alguna para los vendedores, [...] nimum: $ 500.

Los fundos Cupaño, Los Alamos, Copín y Pilmaiquén [...] ubicados en el departamento de Lebu; Curanilahue, Choque Ad[...] y Choque Afuera en el de Cañete.

Para tomar parte en la subasta los licitadores extraños [...] rán depositar a la orden del compromisario el diez por cient[...] mínimum de cada una de las propiedades en cuyo remate de[...] tomar parte o rendir fianza a satisfacción del partidor.

Más datos y antecedentes pueden solicitarse del comprom[...] Santiago, Merced 396, Casilla 1369 o del actuario que suscribe.

Los Alamos, 21 de Diciembre de 1917.

ARSENIO SAE[...]

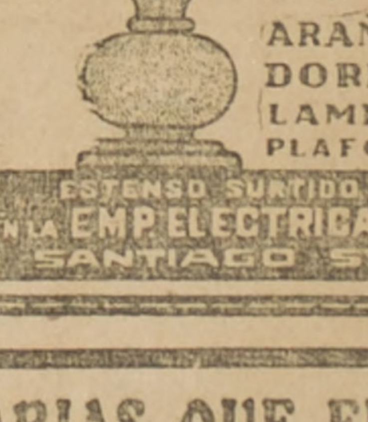

LAMPARAS ELÉCTRICAS MODERNAS

ARAÑAS PARA SALON HAL[L]
DORMITORIO COMEDO[R]
LAMPARAS DE ESCRITORI[O]
PLAFONIERS GLOBOS TULIPA[S]

EXTENSO SURTIDO EN ESTILOS I PRECIOS
EN LA EMP. ELECTRICA CHILENO - ALEMANA
SANTIAGO S.to DOMINGO 1050

MADERAS PARA CONSTRUCCIONES EN TODAS DIMENSIONES POR EXTRAORDINARIAS QUE ELLAS SEÁN,

Se entrega en el plazo de 24 horas ***"LA BARRACA FABRICA IBERIA"*** por tener ASERRADERO EN SANTIAGO (único existente) y tener un gran su[r]tido de grandes trozos.—**Para mueblistas le ofrece Raulí, Lingue, Pinus Insignius, Laurel y Alamo** completamente secos a secador a vapor húmedo, lo que hac[e] que la savia de la madera sea completamente eliminada.

Poseyendo Desvío de Ferrocarril en Estación Yungay y carros propios, puede atender los pedidos con prontitud y a satisfacción del comprador.

BARRACA IBERIA, Avenida Matucana 745 entre San Pablo y Rosas - Los dos teléfonos - Francisco García Pa[...]

LA NACIÓN

SANTIAGO, 6 DE ENERO DE 1918

POR LA SALVACIÓN DE LA RAZA

Es halagador presenciar el desarrollo de una noble iniciativa de salvación nacional, tratada con mucha insistencia en nuestras columnas en el primer mes de vida de este diario, y apoyada con entusiasmo por la prensa entera en cada una de sus etapas. La organización de una sociedad en cuyo seno se dan la mano ciudadanos de todas las condiciones sociales y de todos los credos políticos, con el objeto de poner atajo a los males que van minando el soberbio tipo de la raza chilena, antaño sana, esforzada y dominadora, ha venido en un momento muy oportuno.

En más de una ocasión hicimos notar el avance pavoroso de los flagelos que saltan de generación en generación, la tendencia de los nuevos contingentes humanos al raquitismo y a la decadencia y el hecho de que al iniciarse el año 1917, no hubo en los puertos del norte ningún conscripto naval cuya condición sanitaria lo hiciese apto para el servicio de la escuadra. Por todos los pueblos el virus ha ido infiltrándose y en los hogares humildes, en las bajas capas de la colectividad la mayoría de los pequeños séres llevan visiblemente el triste sello de las dolencias de sus mayores. Continuar en la indolencia por diez años más habría equivalido a un suicidio nacional. Por eso vino en buena hora la fundación de la Liga de Higiene Social cuya solemne asamblea celebrada anoche con la concurrencia de los elementos más prestigiosos y eficientes de todos nuestros círculos, ha dejado de manifiesto la patriótica unanimidad que domina en el sentido de proceder a la solución de tan alto problema.

Cúmplenos hacer llegar en esta ocasión un voto de aplauso a los fundadores de la Liga y en especial a la Municipalidad de Santiago que le ha prestado, en todo momento, un apoyo entusiasta, que ha contribuido con una fuerte cantidad a la instalación de sus primeros dispensarios y representar al mismo tiempo al Gobierno la conveniencia de contribuir con una suma por lo menos igual a la subvención otorgada por la administración comunal.

Por muy grande que sea la escasez de fondos que aqueja al Erario, siempre habrá que considerar que cincuenta o cien mil pesos destinados a este fin, representan la más nobilísima de las inversiones y constituyen la más transcendental de las previsiones que nuestros estadistas hayan hecho para el porvenir, ya que con ellos se salvarán muchos miles de vidas y se habrá contribuido a colocar en torno de las máquinas de nuestras industrias y bajo los pabellones de la defensa nacional a muchos miles de ciudadanos que de otro modo habrían pasado por la vida abrumados por el triste estigma de la degeneración. La asamblea de anoche reconforta el ánimo de los que miran con temor el futuro de esta raza y merece que en todas las ciudades de la República se siga inmediatamente su valioso ejemplo. De este modo habremos hecho una gran obra de reconstitución del pueblo chileno.

De don E. Rodríguez Mendoza

Opinión y renovación

I

Durante años, nuestra vida política no tuvo más interés que el de la curiosidad irónica por conocer los nombres de los señores Ministros, cuando nacía un nuevo Gabinete, o por ver sus postreras manotadas en el momento tragi-cómico de la caída.

Ese juego, — "el juego regular de nuestras libres instituciones", como seguiría llamándolo el señor Rogers, si todavía escribiera sus editoriales legendarios, — ya no interesaba ni mucho ni poco y, lo que es peor, no se le veía ni fin próximo ni remedio eficaz. Mal sin cura, — sin cura terapéutica. . .

Una buena parte del país, indefinidamente absorbida por la neurosis del dinero, parecía indiferente al espectáculo monótono de esas crisis mensuales, y, o se desentendía de la política o la tomaba como un instrumento más o menos adecuado para realizar designios o cálculos personales. ¿Para qué más?

No faltaban elementos que se sintieran regocijados con la prolongación "sine die" de esa actividad deplorable, cuyas manifestaciones patológicas más recientes y ostensibles son los fraudes de las tierras australes y los petróleos, perpetrados en forma de película policial o de novela a lo Gastón Lerroux o Conan Doyle.

Recordando una fórmula tan penetrante como desconsoladora, se podía creer que ese período de cansancio o decrepitud política, sería aquí muy largo por no haber, afortunadamente, cerca de nosotros ningún organismo exterior que necesite o pueda amenazarnos, caso frecuente en el viejo mundo, donde es más peligroso que en parte alguna el estancamiento o la cristalización.

Así pensábamos, y seguiríamos pensando a no haberse hecho sentir, con motivo de la última crisis, y de diversos modos, la opinión pública, la cual ha protestado de la renovación indefinida de las intermitencias políticas con que por costumbre o por conveniencia, se viene amagando la normalidad funcional de la administración y del país.

El rumor del descontento llegó esta vez hasta los directorios coalicionistas de Santiago, y hubo, como es notorio, amagos de retirada hasta el Tagliamento. . . Arreglos posteriores, que el público no ve porque se hacen entre bastidores, han dejado la escena, aparentemente, lo mismo que antes. Aparentemente no ha pasado nada, al fin de cuentos o cuentas, y la función puede continuar, por lo menos, mientras la opinión, que en todas partes del país está germinando, no se haga sentir antes de mucho en forma más recia y más clara.

Por el momento, y es esa la razón del pánico repentino que en la coalición se ha producido últimamente, la opinión se limita a hacer comprender que ya no se asocia con el corazón ligero a la política de un Ministerio mensual.

En efecto, acaban de presenciarse fenómenos sujerentes, demostrativos de que es un hecho la formación de una opinión orientada hacia la homogeneidad y la estabilidad.

Debe tener alguna causa sociológica ese fenómeno salvador y que comprueba una vez más que, ante el peligro de perecer, todos los organismos, máxime si son jóvenes, reaccionan o se defienden.

II

A medida que la política se empequeñecía, como ideas y como selección de personas, crecía, a lo que parece, el número de los desorientados, de los que se abstenían o de los que se alejaban, conservando sólo el principio fundamental de sus respectivos credos. Ese movimiento ha venido acentuándose en provincias, donde, descontando el penoso cubileteo ascendido a política, se engrosaban los contingentes del trabajo, y se olvidaba un poco a Santiago, lleno de lujo, de hipotecas, de autos, de fiestas, de crisis ministeriales, y de contrastes inauditos entre la opulencia rumbosa y la miseria asiática.

Santiago retrogradaba en el concepto político y hasta moral, al paso que crecía y se educaba la provincia, comparativamente más grande, más activa y sana que el centro directriz, que seguía jugando a los Ministerios de pacotilla y a la política subalterna.

La capital, atestada de directorios y comitées, decrece, pues, ante la provincia indiferente, que ya no ve en ella, como en otros tiempos, el centro mental en que cada actuante era álguien: escritor, orador, profesor, periodista, universitario o abogado eminente.

Los centros, alejados de la capital, van explicándose cada vez más esa inferioridad creciente, y como consecuencia inevitable, empiezan a oir con menos atención lo que ordena el comité o el directorio de Santiago.

Se diseñan los primeros esbozos de un criterio local, dentro del nacional; nacen las primeras asambleas: se multiplican el periódico, la iniciativa, el centro social y empieza a actuar un organismo pequeño como magnitud y restringido como ambiente; pero con criterio propio sobre las necesidades y aspiraciones progresivas de cada pedazo del país: se trata, evidentemente, de la aparición de una opinión que empieza a extenderse; que hay que oir y atender; que llegará a ser formidable por medio de la educación y que acaso antes de mucho transforme toda la vida política, imponiendo conceptos y programas más elevados, más nacionales, que los de hoy.

Ese movimiento empieza apenas; pero ya se hace oir y acaban de bastar sus gestos preliminares para producir el repliegue coalicionista, detenido a la voz de "aquí no ha pasado nada". . .

Empieza el período y la actuación de la provincia, la cual, piensa con más autonomía, ampliando a cartas vistas la acción productiva y económica de cada cual, lo que quiere decir que ciertos rumbos de la capital política ya no serán aceptados a fardo cerrado.

Hé ahí el hecho novísimo, que indica el comienzo de una transformación profunda y que denota que una corriente de aire fresco y sano azota el murallón con pocas ventanas de la capital.

Mientras Santiago hacía "política bizantina", según las pintorescas denominaciones editoriales de otro tiempo, la provincia, que constituyó el repertorio humorístico de Jotabeche y los imitadores posteriores de su sabroso costumbrismo criollo, sembraba y fecundaba la tierra, reservando para el país la única industria en que el elemento nacional se ha conservado y defendido: la agricultura.

Ganaba así en independencia y en cultura, mientras la capital empequeñecía y reducía tanto las prácticas y los horizontes de otros tiempos y otros hombres, que unos y otros ya no alcanzarían a verse más allá... de la "pila del ganso" —máximum, al parecer, de nuestra visibilidad política.

Sembraba la provincia y esquilmaba y politiqueaba la capital; se vigorizaba la primera y se neurastenizaba la segunda.

En una palabra, Santiago consumía más lujo, — falso en los casos en que es una necesidad del arribismo y no una imposición de la cultura —, consumía más lujo y más **cordon rouge**, al paso que la provincia creaba más riqueza y absorbía menos alcohol.

Políticamente, la provincia se independizaba en cierto sentido de la capital, facilitando así la formación de esa opinión que empieza a hacerse sentir, que ya produce pánicos repentinos, y que en interés de cada zona, de cada departamento, de cada hogar, pide algo más que un montón de leyes, mal aplicadas o ineficaces.

En resumen, ya puede hablarse de una opinión que, al educar y ascender, perfeccionando la raza, renovará este ambiente, encajonado en nuestras cuatro calles centrales, y que juzgábamos viciado e irrenovable.

Estábamos equivocados: a cartas vistas, la opinión pública, cada vez más certera, se robustece, se hace sentir, se independiza de los pequeños cacicazgos y terminará por impulsar una renovación, venida de lo más sano del organismo, hacia la capital, que parece lo más estéril.

III

La prueba es tan reciente como clara.

Hace dos meses, se forma un Gabinete que la opinión recibe con agrado porque estos momentos, que son difíciles, constituyen sólo el preámbulo de otros que serán aún más delicados.

La inusitada presencia de seis hombres preparados, causa estupor...

Ese Gabinete puede convenirle al país; pero no a ciertos círculos y a ciertos políticos habituados a repartir en los ministerios personas manuables, dúctiles, con más caucho en los músculos y menos fósforo en la cabeza...

El Ministerio empieza a vivir por períodos cronométricos de veinticuatro horas justas y, aunque cumple fielmente con su programa de alta imparcialidad electoral, navega en un mar plagado de barcos submarinos cuyos capitanes tienen instrucciones de Tirpitz para torpedear sin restricciones ni miramientos. Vivimos la época del torpedo y los altos explosivos.

No son tranquilizadoras las noticias que a ciertos grupos y a ciertos políticos les llegan de fuera y empieza a propalarse que cunde en provincias un disgusto, una atmósfera como nunca se había visto antes. ¡Las provincias! ¿Querrán algo más que los funcionarios de museo arqueológico que suele enviarles la capital?

Un buen día, el torpedo de la campaña submarina estalla en la propia sala del **chancellor of the Exchequer.**

Para reemplazarlo, individualmente, ya que no existía causa política de crisis, se llama a un honorable diputado conservador; pero en los mismos momentos en que éste sigue a pie a consultar a sus amigos, lo ataja un distinguido político y le pregunta a dónde va...

—¿Yo?

—Usted.

—A consultar a mi partido antes de aceptar la cartera que se me ha ofrecido.

—No hay caso, amigo. No consulte nada, porque se trata, precisamente, de que no quede ni uno...

Hé ahí la vieja política, la de la anarquía pacífica; la que no siente las voces de malestar y de protesta que se están elevando de todas partes.

Sí, hé ahí en el honorable senador que atraviesa la calle y ataja con bizarría militar al distinguido diputado conservador, la política de veinticinco años, la política estéril, maleante; roma y tarda para comprender que la opinión y la provincia empiezan a hacerse sentir y a exigir la unión de fuerzas homogéneas con que emprender alguna vez una gran labor de renovación.

El honorable senador, veterano de una política anticuada, no siente, por su parte, la gravedad de este momento en que se impone el deber de salvar la raza, de formarla, de educarla, de orientarla.

Sin embargo, es eso lo que empieza a palpitar con cuerpo y alma nacional en la provincia lejana, cuyos gestos y protestas producen pánicos y hasta histerismos, apenas disimulados, mientras entre bastidores corren despavoridos los jefes, juntando las filas y cerrando las válvulas.

Esas protestas, aún aisladas; pero que cualquier día pueden concluir con esta impávida prosecución del desorden y la relajación, quieren decir que el país desea que se alejen los que ignoran su estado, sus alarmas, sus necesidades de cultura y conservación social; su inseguridad militar y económica.

E. R. M.

Oportunidad excepcional
PARA COMPRAR
Casa o Quinta

Las personas que deseen adquirir una espléndida residencia en el centro de la ciudad, o bien una casa-quinta en los alrededores, deben aprovechar la oportunidad que les ofrece esta oficina para hacerlo en el mes de Enero, pues con motivo de retirarse a vivir al campo algunos propietarios y otros ausentarse del país, nos han facultado para **rebajar los precios**, en tal forma que **constituyen una verdadera oportunidad**, que no será posible aprovechar a vuelta de vacaciones cuando se invierten los dineros de las cosechas.

También ofrecemos magníficas inversiones en **propiedades de renta.**

FREUDENBURG & BALMACEDA
330 — MORANDE — 330

La defensa de la Agricultura Nacional

Las dos ramas de producción que mayor importancia tienen, para la vida económica de Chile, son, indiscutiblemente, el salitre y la agricultura. Mientras el primero trae a la economía fiscal la base misma de nuestra situación económica y de nuestro sistema tributario, la última, es decir la agricultura, nos procura las bases mismas de la alimentación y de subsistencia indispensables para la vida nacional.

La guerra europea ha venido a demostrar, de manera palmaria, que en la agricultura estriba la resistencia militar y material de cada Estado. Si ha podido Gran Bretaña mantenerse en condiciones de vitalidad, ha sido gracias a su dominio de los mares mantenido por su escuadra de guerra, y a su enorme flota de comercio. Pero, según las declaraciones de sus estadistas, para proseguir la guerra en buenas condiciones, necesita trabajar cada pulgada de su territorio mismo. En cuanto a la admirable resistencia alemana, ha sido debida al método científico y al aprovechamiento completo de sus campos y hasta de sus landas más incultas en apariencia.

De aquí nace la importancia del problema agrícola entre nosotros, y la necesidad, de podernos valer por nosotros mismos, si queremos, en cualquier momento crítico, defender nuestras fronteras, nuestros intereses y nuestro decoro. Como somos un país de costas, aislado del resto del mundo por cordilleras y desiertos, y como nuestra seguridad depende en gran parte de nuestro poder naval, hoy en día problemático, no nos queda sino mirar a nuestra agricultura y colocarla en condiciones de poder salvarnos en eventualidades futuras y posibles, como nuestra gran reserva vital.

Pero la agricultura chilena se encuentra amenazada de la más gravísimas de las crisis, si nuestros hombres de Estado no atienden con seriedad e inmediatamente ese problema.

Merced a los buenos precios alcanzados en los últimos años, con motivo de la guerra, el número de hectáreas de cereales sembradas en Chile durante el año último ha llegado casi a duplicarse. Existe un sobrante o excedente de trigo que podría avaluarse en un millón quinientos mil quintales. Representa una tercera parte de la producción media total, que en los últimos nueve años fué de 4.874.409 quintales. El precio del quintal, al comenzar el año, era de 25 pesos y en la actualidad no llega a 14 pesos.

Es muy probable que el sobrante de la nueva cosecha sea también de 1.500,000 quintales, que, unido al saldo anterior, sería de 3.000,000 de quintales m., casi igual a la producción media anual del país.

Según cálculos de la Oficina de Estadística, la nueva cosecha superará a la anterior en un millón y medio de quintales, lo que hará aumentar de manera considerable el stock existente, trayendo como consecuencia la depreciación del artículo en condiciones verdaderamente alarmantes. Es de advertir que según las experiencias económicas, basta con un pequeño superávit en la producción para rebajar considerablemente los precios de estos artículos; calcúlese lo que será un enorme excedente que venga a congestionar nuestro reducidísimo mercado.

En tales condiciones, los agricultores se encontrarán en la imposibilidad de pagar los intereses de sus deudas, perturbando gravemente la acción de la Caja Hipotecaria y de los Bancos, y la situación de cuantos viven de rentas. Se ve, pues, una seria perturbación general económica de Chile. Las complicaciones de intereses sociales son de tal manera estrechas e íntimas, que las de una rama de la economía nacional vienen a refluir, de manera indirecta, sobre otras ramas e industrias en apariencia apartadas y remotísimas.

El Estado tiene el deber de atender los múltiples intereses de la producción nacional. Así, en lo que a la agricultura se refiere, debe procurarle fáciles vías de comunicación, buenos caminos para sacar económicamente los productos, ferrocarriles y puertos de salida. Estos son los medios indirectos. Pero existen, además, soluciones directas, fáciles de emplear, como en el caso actual de congestión de productos por falta de fletes. Ya el señor Quezada ha señalado la idea de los Warrants, cuyos efectos pueden ser importantísimos, pero que serán de acción lenta, mientras nuestra economía exige remedios inmediatos.

Acaba de llegar a Santiago una delegación presidida por el señor don Arturo Montesinos, honorable y conocido agricultor del sur, que trajo a S. E. el Presidente de la República un memorial de los vecinos de Valdivia y de Llanquihue, pidiendo la utilización de los transportes de la Armada Nacional para la exportación de cereales

Esta petición, tan razonable como justa, será, sin duda, atendida por nuestros poderes públicos, interesados en evitar los males que no es difícil preveer puedan sobrevenir si nuestros productos agrícolas no encuentran salida con la actual carencia de fletes para el extranjero.

Tanto el "Maipo" como el "Rancagua", deben ser entregados de preferencia al transporte de productos agrícolas. Sabido es que el salitre habrá de ser acarreado, de todos modos, por los Gobiernos interesados en la guerra. La tranquilidad ha penetrado en el ánimo de nuestros legisladores, tan atribulados por la disminución del consumo salitrero en el primer tiempo de la guerra europea y por la falta de fletes que para él había, desde que han venido a descubrir, nuestros estadistas en los últimos tiempos, que es uno de los componentes de la pólvora y de los explosivos. No debemos, pues, inquietarnos por los fletes para el salitre, que en caso de necesidad vendrán a buscarle los propios dreadnoughts británicos. Deben, pues, aprovecharse únicamente nuestros transportes, en acarrear cereales a puertos extranjeros, siempre que no vayan a las aguas europeas, pues en tal caso el remedio sería péor que la enfermedad.

Ya en el Congreso se ha producido un movimiento en tal sentido. Se ha considerado la necesidad de dar salida a nuestros productos agrícolas, y en especial a los cereales, y de favorecer su exportación, mediante la ayuda del Estado.

En estos propios momentos, acaba de ultimarse en la República Argentina la negociación para vender a Gobiernos europeos el excedente de su producción agrícola. Es sabido que nuestros vecinos tenían ochocientas mil toneladas de cereales que no podían vender en ninguna forma, lo cual hizo rebajar el precio del trigo, en el mes de Septiembre último, al precio de diez pesos cuarenta de nuestra moneda la fanega. El acuerdo entre la República Argentina y sus compradores, según entendemos, se efectúa sobre la base de que no sean pagados esos productos en oro—del cual carecen los aliados—sino en títulos argentinos y valores colocados actualmente dentro de ese país.

Acaso en Chile pudieran efectuarse operaciones análogas, mucho más fáciles de hacer cuando se trata de una producción mucho menos valiosa y considerablemente más reducida que la producción argentina.

La iniciativa tomada por las provincias de Valdivia y Llanquihue y la presentación hecha a su nombre por el señor don Arturo Montesinos, deben ser estudiadas cuidadosamente, porque responden a necesidades apremiantes de esas provincias y, en general, de la agricultura chilena.

Si los agricultores, por falta de atención de nuestro Gobierno, sufrieran pérdidas por la carencia de salida y de fletes en los cereales, se deprimiría la cultura de cereales de manera enorme, y acaso, por la reacción que se produce en estos casos, atenderían de preferencia otros cultivos con grave desmedro de nuestros artículos de exportación agrícola. Muchos trabajadores en nuestros campos carecerían de trabajo, y por consiguiente, de pan, con las perturbaciones consiguientes.

LUIS ORREGO LUCO.

Cáñamo Sisal
PARA ENTREGA INMEDIATA
OFRECE:
W. R. Grace & Co.
HUERFANOS 1087

¡Vacaciones!...

MI DIETARIO

Dic. 21.

Pues yo también tengo un dietario, pequeño espejo de mano, donde sorprendo los aspectos del viaje que mi espíritu hace por la vida. Vengo a descansar de los árboles de la Alameda, inmóviles, polvorientos y aburridos, de las viejas que me guiñan con un ojo asustado y furioso, de los señores que galantes, me baten el sombrero al aire, en espera de hermosa necrología; ¡Cuántas esperanzas duermen, para el prójimo, en el tintero de un escritor!... Vengo huyendo de las pruebas de "La Nación", que corregirá algún compasivo mortal, de las gentes ociosas que me detienen para preguntarme: ¿a dónde vas? Inocentes! si diré la verdad alguna rara vez que mi excursión valga la pena... Estoy en el tren de San Antonio, el más carretero de todos los trenes de la República, y, el más ordinario también. Viajan unos hacendados que se hacen la barba una vez al año y unos curas que de mirarlos tan sólo, pondrían castidad en el alma de Mesalina... Y luego Melipilla que, respecto de la capital, hace la misma impresión que da Santiago viniendo de París. La provincia, el estancamiento, la ordinariez sucia, el ardor combativo, la desconfianza ingénita, el carneraje triste. Me meto en el coche que aguarda junto al andén. El indio me sonríe con socarrona malicia desde el pescante y me arrastra por esos caminos donde el diablo perdió el poncho, y donde a nuestras damas se les soltó el riñón.

Los míos están firmes y no morirán en huelga. En uno de estos terribles días de la Canícula, caigo en la casa... No os asustéis! de mi legítimo dueño y señor. Pero voy a ser su huésped, lo que cambia de manera favorable la calidad de nuestras relaciones. El cocinero no me pedirá órdenes, no seré responsable de las gallinas viejas ni de los huevos duros. Sonreiré bondadosa, cuando a mi esposo lo pique un zancudo, me abanicaré con violencia sin quejarme del calor, y esta actitud discreta y distinguida, le hará morderse la lengua, cuando a su turno sea mi huésped en la ciudad y yo le presente un convidado cursi, o un literato indigesto. Hago méritos, que me reembolsaré con intereses penales a su debido tiempo. Ah! si las mujeres tuviésemos espíritu mercantil! El señor no está en casa. Arma sus máquinas para la cosecha. Los trigales magníficos, tienden sus lontananzas doradas en el paisaje indolente, quieto y complacido. ¡Más vale así que nadie nos reciba! Venimos tan feas, que destruiríamos de golpe, muchas ilusiones proyectadas en la óptica de las luces favorables.

"Aprés la quarantaine une femme qui se respecte, ne doit se montrer que dans son décor", me aconseja una gran cortesana que envejecía en gloria y majestad.

¿Nadie me recibe? Ah, sí! el Marqués rápido, alerta, embutido en una bata de seda amarfilada, sombrilla en mano, perfecto mandarín a la usanza de China.

Observo con agrado la estricta adaptación de la indumentaria del marqués al día bochornoso.

—Pues, esta bata, dice, me jugó una mala pasada. Iba yo a tomar un baño de mar en Peltejo (Pekín), y un remolino de viento me dejó de súbito en ese traje tan sumario con que viene al mundo, lo mismo el príncipe que el mendigo, ante las castas miradas de las esposas de los obispos ingleses misioneros.

El desastre de mi toilette no le espanta; él hizo un viaje atroz, no ya en el carruaje de la casa, sino a pleno sol, en el carricoche de un vecino. No ha cogido una insolación porque para algo sirve ser un grande de España y haber dominado situaciones. ¿Acaso los hombres del temple del conde Orgaz, que parecen volver de los misterios de la muerte, podrían sobresaltarse de cosa alguna? Nos instalamos en mecedoras, arrullados por trinos claros que pican el aire, mecidos por una brisa de azahares y limoneros, en la cálida siesta bonachona de estos días veraniegos y sentimos que basta un cerebro ágil y un buen estómago para ponerse al márgen de la existencia y contemplar la vida con deleite.

—Marqués, exclamo en esta postura podremos esperar un año el cable del Rey...! Se estira confortable y dice:

—La vida es un gran sainete que sólo nuestra imbecilidad convierte en tragedia!

La serenidad campestre es absoluta. La ola de la vida azarandeada y hueca, ha expirado en el océano luminoso de las sementeras. Las golondrinas tejen encajes sobre nuestras cabezas; el gato, con pasitos pérfidos, se acerca cauteloso a una araña. Los perros sestean perezosos, en posturas arcáicas de animales sagrados del Egipto. La fuerza de inercia de este ambiente es formidable, dice el amigo, y me clava los ojillos negros entre escrutadores y desencantados, ojos todavía curiosos de mayores menguas, en esta humanidad a que se asomara ávido, hace ya muchos años. Pues vea Ud., me he venido ayer en el vehículo con un mecánico francés, que no desplegó los labios en el trayecto... ¿Comprende Ud. el poder aplastador de esta atmósfera, que pone cerrojo en boca de gabacho, sobre una carretera de pantanos y precipicios...?Los diplomáticos se transforman todos en poco tiempo. Llegan aquí audaces, alegres, bulle en sus venas la sangre de sus respectivas razas, el ardor de sus viejas civilizaciones; pero cae sobre ellos el peso atmosférico y todos sucumben a corto andar. El Talvez y el Comonó con que Uds. prolongan indefinidamente los plazos, les paraliza los ímpetus y en poco tiempo se vuelven recelosos, inertes, tímidos y aburridos... Sólo la fuerza de un gran temperamento logra mantenerse igual a sí mismo en esta atmósfera congelada de egoísmo o de indolencia. Paseaba en días pasados con una americana. Fué gentilísima. Esperaba yo una seña. Nada! ¿Qué había ocurrido? Pues que le han dicho que se compromete conmigo, y eso que excita la acometividad de toda yanqui en cualquiera otra zona, aquí desarma... Y después a mí también me tiraron la estocada a fondo. Iba Ud. con tal, me dijeron... pero es vieja! Como si las partidas de bautismo contasen en los sentimientos. Una mujer de la distinción de doña Luisa Lynch vale para un hombre de raza, más de 100 chicuelas de esas que van por las calles a la **queue... leu leu...** Puede ser, pero mi padre pensaba que dos mujeres de quince años, eran preferibles a una de 30! Y sus aparentes sinrazones a medida que vivo, se me vuelven axiomas.

Los prados están esmaltados de flores que son milagros del color. Una leve palpitación de vida, hace ondular las yerbas y los tallos de las plantas. Todo convida a una siesta conventual y la dormimos como cartujos. Nos levantamos con una intrepidez en el cuerpo y una alegría en el alma, capaces de desafiar la modorra secular de la raza. Luego nos lanzamos por los campos, que ya refresca la brisa de la tarde, en un carruajito ligero, viendo desfilar a ambos lados del camino las sementeras amarillas o los potreros verdes, donde las vacas holandesas hacen manchas rojas en la tierra parda. Los toros, con las fauces tendidas sobre los alambres, se llaman con mugidos largos, lúgubres y roncos... voz potente de la naturaleza, en que se siente gemir el deseo con que se adormece el genio de la especie. Algunos cabrillos trizcan graciosos y el chancho embrutecido se arrastra lento y mísero al borde de los charcos inmóviles.

¿Quién habita allí? se me pregunta, viendo espejear al sol poniente, las vidrieras de una casa. Los seres más dichosos del mundo, respondo, como que su mentalidad no traspasa el límite de los cerros que circundan el valle. Allí viven personas felices. El sol y la luna nacen y mueren sólo para ellos. Creen que la naturaleza cambia de estaciones con el fin de entretenerlos... Son nietos de Josué, que clavó el astro en el espacio con su vara... A falta de originalidad tienen espíritu de imitación, y como yo iba a Europa, fueron ellos también; pero la señora se entristeció en París, pensando que se perdía la fruta de su huerto... Los vacunos asomados al camino nos parecen los Edison de la raza. ¿Es un buho? pregunta mi compañero, por un pájaro que no veo... El auriga sonríe: Es un tiuque; y con esa afirmación, se siente por encima de nosotros. Cuánto nos desprecian en la vida algunos necios, sólo porque ellos saben distinguir el buho del tiuque... pero ¡si supieran cómo los despreciamos nosotros! se les helaría la risa en la boca!

Llegamos a una casita cuyo frente se pierde entre frondosas cortinas de madreselvas... El sol se ha ocultado tras los altos cerros. Los largos eucaliptus se estremecen lánguidos en sonoro rumoreo. Los pollos negros picotean entre los ladrillos gastados del corredor. Nos reciben con grandes exclamaciones, espantando a los canes alborotados. Ah! Ah! Cacho... quita allá, perro! Es la hora del mate. Rodeamos el brasero, sentados en pisitos de paja muy bajos y tomamos actitudes campechanas de pueblo. Qué bien se está así! ¡Cómo se necesita haber trotado largo para sentir este reposo animal del cerebro vacío y de la placidez del cuerpo en huelga! Genoveva, último sobreviviente del diluvio universal, desmolada, tostada, arrugada, ágil y alegre, dispone el mate, quemando el azúcar sobre las brasas, cogiendo los terrones olorosos con las tenacillas y rellenando de yerba aromática, la cáscara vegetal, jaboreada en amarillo y negro. Al hablar se saborea largamente y pronuncia con ardor de lengua, largo tiempo comprimida, las palabras solemnes, que nos dirige, mientras con la punta del delantal azul, limpia el tiestecito en donde se alza la bombilla de plata reluciente. Soy yo la primera que merece el honor del mate. Y después lo coje el marqués, receloso de hacerse un hoyo en la lengua, con aquel líquido abrasante. ¡Qué atroces chupaderas! exclama azorado, pues todo un orador, se ha roto el paladar, con la traidora bombilla de un mate de rancho. ¡Ningún beso de mujer sabe a tal ardor! Los queltehues pasan en bandadas, dando gritos estridentes.

El viento sopla con fuerza. Los árboles cuchichean medrosos. La tarde avanza en su infinita calma de lánguida melancolía... Creo encontrarme en los campos de Segovia, en los alrededores del Guadarrama,— dice el marqués. — Y navegar tantos días... agrego yo, para caer en un rincón de mundo, con las mismas intransigencias, con las mismas mujeres y hasta con los mismos curas... ¡Cá! que nó! las mujeres son muy diversas y también los curas! Aquí son engreídas. Lo plantan a Ud. en seco, no dan jamás un paso adelante y si el menor tropiezo interrumpe una negociación afortunada, no espere Ud. la carta de reanudación, pues no llegará nunca. ¡La casta Susana ha sentado sus reales en esta plaza! A menos que se entere uno después que con otros son menos crueles. Y los curas, ¡ah! también ellos han evolucionado en esta raza española, donde la Iglesia y la mujer, parecían refractarias al progreso. Los curas ponen por todos lados en nuestro camino, cascarillas de frutas, regueros de aceite para que resbalemos hacia ellos. Nada de barreras ni de abismos. Nos tienden puentes; se acomodan a nuestras miserias, y en vez de armarnos el brazo del Padre Eterno, fulminando el rayo, nos cuelgan al pecho medallitas doradas y sonríen indulgentes haciendo el signo de bendición. Se sienten perdidos y nos miran con la dulzura de las mujeres viejas que presienten un próximo abandono. ¿No conoce usted al padre rector de los Jesuitas? Pues se lo voy a presentar; quedará encantada de su gentileza; a cada heregía que Ud. le suelte, sonreirá benévolo y levantará los ojos en alto, para hacer al cielo testigo y a Dios responsable de la inferioridad de la compañera que propinó al hombre en su destierro.... Han oído tanto, tanto, y tan feo, que ya no protestan; escuchan, callan y agradecen al Señor el haberlos librado de un animal de tan complicado manejo como la mujer. Siempre lo decía un general ilustre: "Los hombres se llevan con el dedo meñique; pero a la mujer ni con toda la fuerza de los puños, **ni con todas** las artimañas del diablo..."

La mujer es un potro de mala doma, que por refracción lleva los defectos de las cualidades del hombre a quien ama...

Yo he asentido a todo, sonriente o convencida. Por nuestra parte, ¿qué importa que seamos fáciles o complicadas, superiores o inferiores, buenas o malas, si a esa edad, en que los hombres vienen de vuelta de sus viajes a través de la política, de la literatura o de los negocios, mi amigo el marqués no regresa todavía de sus exploraciones en el eterno femenino...? Y en ese solo hecho está contenida la refutación de su tesis. ¿Si encuentra Ud. en el Viejo Mundo a otro colega, con destino a Chile, qué recomendación de amigo le hará usted?

—Una sola: provéase de una mujer de cualquiera raza, macaca o china... pues las de por allá, sólo dan fuego en amistad... Encantadoras, sí! exquisitas... pero mujeres ni con la bendición sacerdotal!

Ha cerrado la noche y nos tendemos en las mecedoras. Gruesos vellones de nubes decoran el cielo y cendales de gasa luminosa lo atraviesan de uno a otro confín. La luna semeja piedra preciosa, engastada en círculo de nubes nacaradas. Se pasea fantásticamente aderezada, como una sultana que recorre sus dominios y su luz cae velada sobre los naranjos inmóviles del huerto silencioso... Tras un espeso bosque de eucaliptus, **Venus** fulgura su claridad diamantina y la orquesta nocturna de grillos y sapitos adormece con sus notas musicales y vibrantes. Querríamos soñar, pero los caballeros sacan cigarros de sus petacas, echan una pierna sobre la otra y toman el más aburrido de los temas... ¡enumerar las causas de la guerra!... Esas son las próximas, interrumpo cansada, pero la remota está, en las palabras de un personaje de Maupassant, que dice así: "Yo soy lo que se llama un fétard, un muchacho de buena fa-

CALDERAS

Para la desinfección y esterilización de la vasija, acabamos de recibir varios modelos.

RAAB, BELLET & Cía.

SANTIAGO: Estado 235
TALCA: Comercio 840

FIBRA VULCANIZADA
En planchas de todas dimensiones
OFRECE
FUNDICION LIBERTAD
LIBERTAD 53-58

Banco Santiago

Autorizado por Decreto Supremo de 6 de Noviembre de 1901

Capital Autorizado	$ 20.000,000.00
Capital Pagado.	8.000,000.00
Fondo de Reserva	2.150,000.00
Fondo de Eventualidades	150,000.00
Fondo para Futuros Dividendos . .	299,730.82

Consejo de Administración

PRESIDENTE: JOSE FRANCISCO FABRES — VICE-PRESIDENTE: FRANCISCO R. UNDURRAGA

CONSEJEROS

ALFREDO BARROS ERRAZURIZ — PASTOR INFANTE C.
JOAQUIN IRARRAZAVAL LARRAIN — FEDERICO MARIN
ARTURO URETA ECHAZARRETA

Gerente: CARLOS RIOS

OFICINAS

VALPARAISO: Alberto Irarrázaval, Administrador — RENGO: José Ramón Infante, Ajente

Agentes en el Extranjero:

LONDRES: J. Henry Schroder y Co,
PARIS: De Neuflize y Cía. y Credit Lyonnais
MADRID-BARCELONA: Credit Lyonnais - Banco Hispano Americano
HAMBURGO: Hamburger Filiale der Deutschen Banck
BUENOS AIRES: Banco de Londres y Rio de La Plata
GENOVA Y ROMA: Banca Comerciale Italiana
NEW YORK: National City Banck

XXXIII Memoria Semestral

Presentada por el Consejo de Administracion

SEÑORES ACCIONISTAS:

El balance general de las operaciones del Banco en el segundo semestre de 1917, efectuados prudentes provisiones y castigos, ha dejado una utilidad líquida de..	$	661,092.84
Suma que unida al Fondo de Futuros Dividendos..		299,730.82
forman un total disponible de		960,823.66
Os proponemos la siguiente distribución:		
A los señores Accionistas un dividendo de 7%..	$	560,000.00
A Fondo de Ahorros y gratificación de Empleados..		34,000.00
A Fondo de Reserva..		50,000.00
Y a Fondo de Futuros Dividendos el saldo de..		316,823.66
	$	960,823.66
Aceptada la distribución propuesta, el Capital y los Fondos del Banco quedarían así:		
CAPITAL..	$	8.000,000.00
FONDO DE RESERVA..		2.200,000.00
FONDO DE EVENTUALIDADES		150,000.00
FONDO DE FUTUROS DIVIDENDOS..		316,823.66
	$	10.666,823.66

Corresponde a la Junta elegir al Consejero que debe reemplazar al señor Undurraga, cuyo periodo termina, y nombrar a los señores Accionistas que deben examinar las cuentas del semestre en curso.

Santiago, a 4 de Enero de 1918.

EL CONSEJO.

Balance del Banco Santiago

EN 31 DE DICIEMBRE DE 1917

DEBE

Depósitos a la vista y en cuentas corrientes.. . . . $ 5.413,787.89		
Depósitos a plazo. 12.034,856.37	$	17,448,644.26
Depósitos de bonos y valores en custodia y garantía..		16.325,674.00
Vales vistas bancarios		123,692.88
Documentos por pagar en otras oficinas..		218,622.13
Capital..		8.000,000.00
Fondo de reserva..		2.150,000.00
Fondo de eventualidades		150,000.00
Fondo para futuros dividendos.. .		299,730.82
Dividendos por pagar..		23,452.46
Deudas hipotecarias..		1.221,866.50
Oficina de Emisión Fiscal..		1.540,000.00
Ganancias y Pérdidas		661,092.84
	$	48.162,775.89

HABER

Caja: Billetes fiscales..	$ 2.654,296.00	
Caja: Metálico . .	53,983.86	
Caja: Cheques . .	65,526.54	
Caja: Depositado a la vista en otros Bancos..	565,764.21	$ 3.339,570.61
Documentos en cartera y avances en cuentas corrientes . . .	22.801,866.07	
Documentos en cartera. Art. 10 Ley de Bancos. . ..	330,662.94	23.132,529.01
Bonos, títulos de crédito y otros valores:		
De propiedad del Banco.	$ 2.052,651.06	
En custodia y garantía.	16.325,674.00	18.378,325.00
Bienes raíces..		2.484,567.60
Muebles y material..		73,888.40
Intereses y descuentos..		323,101.50
Agencias en el extranjero..		142,620.70
Oficinas..		79,636.09
Operaciones pendientes..		208,536.98
		$ 48.162,775.89

Ganancias y Pérdidas

DEBE

Contribución sobre depósitos. . . . $	17,800.00	
Gastos generales y de timbres . . .	26,740.49	
Sueldos	108,546.55	
Castigo de muebles y material. . .	8,459.85	$ 161,546.89
Utilidad líquida.		$ 661,092.84
		$ 822,639.73

HABER

Saldo al haber de esta cuenta rebajando intereses pagados y adeudados y haciendo provisión para documentos dudosos.	$ 822,639.73
	$ 822,639.73

FIRMADO:

Carlos Rios, Gerente. — ***Carlos Vicuña Montes,*** Contador.

PROTECCION MUTUA DE Empleados Públicos de Chile

Fundada el 22 de Diciembre de 1889 y autorizada por Decreto Supremo de 11 de Diciembre de 1890

Capital en 31 de Diciembre de 1917... $ 3.980,594.18

CONSEJO DIRECTIVO

Presidente: Don WASHINGTON LASTARRIA — Vice-Presidente: Don LUIS MANUEL RODRIGUEZ

CONSEJEROS:

DON JOSE ALFONSO.
DON MANUEL ARANCIBIA.
DON JOSE ASTORQUIZA.
DON ARTURO BESOAIN.
DON JOAQUIN CABEZAS.
DON GILBERTO INFANTE.
DON SAMUEL LILLO.
DON PEDRO PALMA A.
DON RICARDO REYES SOLAR.
DON GUILLERMO PEREZ V.
DON PEDRO A. RIVERA.
DON FRANCISCO SOLIS DE O.
DON CARLOS ZAÑARTU FIERRO

Director Gerente: Don EDUARDO CASTILLO VICUÑA — Abogado: Don ISIDORO VASQUEZ GRILLE

BALANCE GENERAL

PASIVO

Abonos a Créditos. . .	$ 2,452.00		
Depósitos.	16,784.57		
Cuotas Mortuorias. .. .	30,092.86		
Obligaciones por Pagar.	25,000.00		
Banco Español.	88,406.78	$	162,736.21
Erogaciones de Socios...			
Utilidades Capitalizadas..			
Fondo de Seguros contra incendio.			
Capital...			3.980,594.18
Suma igual...		$	4.143,330,39

ACTIVO

Caja.	$ 7,106.32		
Banco de Chile. . .	1,962.33		
Banco Español de Ch. (plazo).	100,000.00		
Muebles y Utiles. .	3.545.60		
Préstamos Personales.	222,941.30		
Documentos por Cobrar.	14,305.53		
Dividendos por Recibir..	199,121.46		
Créditos Hipotecarios	2.710,657.61		
Bienes Raíces. .. .	776,236.31		
Anticipo de Cuotas Mortuorias.	10,200,00		
Acciones y Bonos. . .	49,635.18		
Sección Seguros. . .	47,618.75	$	4.143,330,39
Suma igual...		$	4.143,330,39

Pérdidas y Ganancias

Devolución de Erogaciones, Gastos de Beneficencia, Pensiones Vitalicias, Sueldos, Gastos Generales, Muebles y Utiles (Castigo). . .	$	105,598.09
Utilidad del Semestre.		213,331.35
Suma igual...	$	316,929.44

Cuotas Mensuales, Primas de Seguros contra Incendio, Incorporaciones, Arriendos, Intereses y Descuentos y Multas.	$	316,929.44
Suma igual.	$	316,929.44

V.° B.°

E. CASTILLO VICUÑA, Director Gerente — MIGUEL LUIS NAVAS, Contador

INFORME DE LOS SEÑORES INSPECTORES DE CUENTAS:

Señores consocios: En cumplimiento de la comisión que nos con feristeis en la última Junta General, hemos practicado el arqueo de Caja, comprobado los Valores en Cartera y revisado el Balance de 31 de Diciembre de 1917, encontrando todo conforme.

FRANK GOMIEN — Santiago, 7 de Enero de 1918. — ALFREDO MONTT HERRERA

PLAZA HOTEL

EL MEJOR Y MAS GRANDE DE SANTIAGO

Sociedades Anónimas

SOCIEDAD NACIONAL DE SEGUROS

"LA FRANCESA"

En conformidad a los Estatutos, cítase a los señores accionistas a Junta General Ordinaria, para el 11 de Enero, a las 2 P. M., en la oficina de la Sociedad, Morandé N.o 229.

Manuel García de la Huerta.
Presidente.

Santiago, Enero 3 de 1918.

596-9-a

"LA FRANCESA"

En conformidad a los Estatutos, el Registro de Accionistas quedará cerrado hasta el 11 de Enero del presente año.

J. Nicolás Orrego S.,
Gerente.

Santiago, Enero 3 de 1918.

597-9-a

Compañía Minera de Oruro

13.o DIVIDENDO

Por acuerdo del Directorio, se distribuirá a los señores accionistas un dividendo de dos pesos por acción, a contar desde el Miércoles 16 de Enero próximo; y para este efecto, el Registro de Transferencias permanecerá cerrado desde el día 6 hasta el 16 inclusive.

El pago se efectuará por las oficinas del Banco de Chile en Santiago y Valparaíso.

Santiago, 31 de Diciembre de 1917.

2136-16-a — EL GERENTE.

Compañía de Salitres y Ferrocarril de Agua Sa[nta]

DIVIDENDO

De orden del Consejo Direct[ivo] avisa a los señores accionistas desde el Lunes 7 de Enero [pró]mo, se comenzará a pagarles [un di]videndo interino de dos y medi[o por] ciento, equivalente a cinco [che]... por acción

El [pago se ha]rá aquí y en [Santia]go por el Banco de A. Edwa[rds y] Cía., y a los accionistas resid[entes] en el país se les pagará en mo[neda] corriente al tipo de cambio [que el] mismo Banco fije para el Sába[do] del mismo mes.

El registro de transferencia[s de] acciones estará cerrado desde el [Lu]nes 31 del presente hasta el [Mar]tes 8 de Enero próximo, ambos [días] inclusive.

Valparaíso, 22 de Diciembre 1917.

Juan G. Se...
Director-Gerente

SOCIEDAD NACIONAL DE SEGUROS

Compañía de Salitre de Antofagasta

DIVIDENDO No. 134

En conformidad con lo dis[puesto] por el Consejo Directivo de [la] Compañía, se repartirá a los se[ñores] accionistas un dividendo de

CINCO PESOS ($ 5, por acción)

pagadero por el Banco de Chile Valparaíso desde el 10 de Enero 1918.

El Registro de Accionistas per[mane]cerá cerrado desde el 27 de [Di]ciembre de 1917 hasta el 10 de [Ene]ro de 1918, inclusives.

Valparaíso, 15 de Diciembre 1917.

EL GERENTE

BANCO UNION COMERCIAL

El Registro de Transferencias de Acciones permanecerá cerrado desde esta fecha hasta el 14 actual inclusive.

Santiago, Enero 4 de 1918.

CARLOS SALINAS...
Director-Gerente.

BANCO UNION COMERCIAL

Cítase a los señores Accionistas a Junta General Ordinaria, para el Lunes 14 del actual, a las 5 P. M., en las oficinas del Banco.

Santiago, 4 de Enero de 1918.

JUAN ENRIQUE OPORTO
Vice-presidente.

LIGA COMERCIAL DE SANTIAGO

JUNTA GENERAL

2.a Convocatoria

En cumplimiento del art. 18 de los Estatutos de esta Institución, se convoca a Junta General de socios para el Martes ... Enero de 1918, a las 4 P. M. en el domicilio social, Bandera ...

Esta Junta se celebrará con el número de socios que asista.

EL SECRETARIO
0327-...

La Hispano American[a]

Compañía Internacional de Se[gu]ros Generales

En conformidad al artículo ... de los Estatutos, el Registro de Transferencias de acciones [estará] cerrado desde el 1.o hasta el ... de Enero de 1918.

ALEJANDRO HIDALGO
Director-Gerente.

Sociedad del Mercado de la Ve[ga]

Cítase a Junta General Ordinaria de Accionistas, que tendrá lugar el 14 de Enero, a las 4 P. M., en las oficinas de la Sociedad, calle Bello esquina de Salas, con objeto de dar cuenta del Balance del año pasado.

Y cítase a los señores Accionistas a Junta General Extraordinaria, que se celebrará a continuación, con el fin de ratificar acuerdos del Consejo de Administración, sobre compra de propiedades y cesión de dos fajas de terrenos expropiadas por la Municipalidad.

Santiago, 5 de Enero de 1918.

EL PRESIDENTE.

milia, que tenía inteligencia y que la ha perdido, haciendo frases, que tenía salud y que la ha gastado haciendo la "noce" qui avait de la valeur et qui l'a semée a ne rien faire. Me queda en todo y para todo, fortuna, cierta práctica de la vida, una ausencia de prejuicios bastante completa, un alto desprecio por los hombres (comprendiendo también a las mujeres) un sentimiento profundo de la inutilidad de mis actos y una vasta tolerancia por la canallería general ..." Ese hombre al retratarse a sí mismo, retrató a toda la Europa de su tiempo. Esa es la humanidad que trajo la guerra. Amigos míos, no busquemos la causa en otra parte; la Europa estaba vieja y la guerra ha sido la fusta divina, puesta en manos del hombre que podía manejarla, el Kaiser hoy, Napoleón ayer...

Diciembre 22.

Tomamos de prisa el café, porque vamos a hacer larga jornada a caballo. Una sirvienta redonda, fresca y encarnada, guinda sabrosa de la estación, vierte el líquido obscuro en las tazas blancas. Un hijo de Adán le guiña el ojo, al descuido. ¡Gare! digo. Ello a mis le feu a la maison, en faisant flamber mon chauffeur. El marqués irónico añade: Por no parecernos al chauffeur de Madame, cuántas cosas agradables dejamos de hacer en el mundo! Partimos a todo escape "en volandas" devorando las largas carreteras polvorosas, al galope tendido de caballos árabes, flexibles y blandos. El marqués caracolea bizarro, haciendo juveniles piruetas de muchacho, en vacaciones escolares. Y luego, nos tendemos de bruces en la yerba fresca, bajo los árboles umbrosos de la montaña. ¡Vamos que las mujeres son tornadizas! Era Ud. una amazona de circo, hace un instante y ahora se ha vuelto un pingajo... —En la variedad está nuestra fuerza, respondo. ¿Piensa Ud, en lo que sería de mí, en este medio, sin la enorme vitalidad, de que me ha provisto la naturaleza y sin ese diabólico dón de ser simpática o repelente a voluntad? Es el secreto de magia que más adeudo a la vida. En vano habrá oído Ud. decir de su amiga las peores cosas que pueden atribuirse a un ser humano. Si yo quiero serle agradable, lo pongo tan cómodo junto a mí, que en un instante lo dejo encantado; y si por el contrario, viene Ud. predispuesto en mi favor, pero yo quiero molestarlo, le inspiraré tal fastidio y le seré tan odiosa, que no querrá Ud. ponerse al alcance de mi ojo en toda su vida. Dentro de esta seguridad, dejo maniobrar a mis enemigos y dormir a mis amigos. ¡Ya serán míos cuando me convenga! O ya me libraré de ellos cuando me plazca! De bruces y de codos en la tierra, se vuelve a la santa sinceridad que el mundo nos quita. Y ya que de codos y de sinceridades estamos, ¿ha encontrado Ud. en el mundo hombres peligrosos?—Me tira Ud. el cuarto a espadas del torero... Para ciertas mujeres, el hombre peligroso es el hombre de mérito, y el hombre de mérito no asedia una plaza fuerte durante años y años, porque tiene muchas cosas más interesantes que hacer. El campo de las conquistas fáciles no le interesa y el de las victorias definitivas le arredra!... Noto que Uds. las chilenas necesitan cortejos muy largos... Ca dépen... Los pueblos que se dedican a las mujeres decaen... Vea Ud., mientras los franceses amaban, los alemanes se armaban... Amaban, ¡ah, no! Noceaban, lo que es muy distinto. ¿A quoi tient la superiosité des anglo saxons? Al alcohol!... Sí, mi señora, el alcohol cambia las ideas: un hombre que cada tarde, gracias a la cerveza o al whisky, logra arrojar sus preocupaciones y del brazo de un camarada, se pasea canturreando Tralalá... ese hombre llegará a viejo, porque no se ha devorado a sí mismo. En cambio, yo soy un hombre a la antigua, que he traído a la tierra la cartera provista de billetes falsos. De nada vale ahora tener talento, porque lo suple la astucia, ni fuerza moral, porque también se suple con la simple habilidad.

—¿Cuáles son las personalidades prominentes de esta generación? Doña Delia Matte, por el perfecto dominio que posee sobre sí misma y entre los hombres, Luis Bareló... Ah, sí, éste por la fuerza enorme de su naturaleza. Si la suerte no lo asentó en dos pies firmes sobre el suelo, lo puso moralmente a plomo sobre la tierra. Mírele Ud. el cuello y la irradiación vital de su persona... Es uno de los tipos más genuinamente chilenos, fino, inteligente y posando por gracia el cinismo y la contradicción.

La siesta hace el paréntesis del día. Nos despertamos en una tarde de tormenta, cielo encapotado, viento de lluvia, atmósfera pesada y bochornosa. Vamos a tentar suerte en coche. El marqués toma las riendas y yo me instalo, encomendando la pelleja a San Benito. Siempre es así, ellos manejan y nosotras dirigimos... llevan el caballo en los puños, pero nosotras los traemos y los zarandeamos como a panderetas.

Caemos en casa de don Pío, Azúcar para los hombres y Azúcar para las mujeres. Nos toca cuecas que nos ponen castañuelas en el alma... Y en marcha... "¡Desvío acerca"! así en las carreteras como en la vida! ¡Cuánto más vale para los bríos ecuestres, llevar una botella de cerveza en el estómago que tener 500 años de abolengo a la espalda! ¿Verdad, marqués? El amigo no responde. El caballo las quiere emplumar con jinete y todo. Se ha enfadado ese animal y en tirar de las bridas a una bestia indómita, se gastan las energías de un gran historiador.

El mal tiempo amenaza, y el hidalgo castellano, teme al agua más que a una descarga de fusilería... ¡Como que de una bala se escapa, pero no de un reumatismo articular! A riesgo de matarnos en los hoyos, corremos y quedamos bajo techo en un periquete y a la luz de la lámpara se despierta el calor de la intimidad. La baronesa X! Sí tenía una voz cristalina de pajarillo nuevo, un rubor de doncella y un candor de reclusa. ¿Quién pudo imaginar ante la ingenuidad de aquel rostro, las tormentas de esa vida? Un marido muerto en duelo, otro suicidado y otro más allá en el manicomio. Son el diablo estas criaturas angélicas!

Y Pilar, tan dulce y candorosa, pasando los días en casa de modistas... que no la conocían... ¡ni de nombre! Y tantas otras, todas las siluetas bellas, que desfilan en las noches tristes de los hombres maduros ¡Sí, ellas! Todas las maldecidas, sin cuyo recuerdo no valdría la pena de hacerse lustrar las botas cada mañana por el criado.

Allons enfants..! que el placer del sueño compensa la amargura de la vigilia... Cae el telón de la vida al cerrarse nuestros párpados... De improviso, largos gemidos de perros, llenan de voces lúgubres la extensión del campo. Ladridos y aullidos que se responden ya lejanos, ya próximos... en un desconcierto atroz... Voces de la tierra baja que pasan rozando el suelo, instintos rastreros que se pronuncian. La naturaleza gime en una convulsión solemne... se agita en voces discordantes. Y luego la campana del trabajo, suena plañidera en la noche negra. Son las 4 1|2, salto del lecho para vagar y sorprender la aurora... Levemente la luz clarea la escena de un drama wagneriano. Creemos que van a aparecer figuras mitológicas, envueltas en el misterio de las sombras.—Ha mairugao demás la patrona... Avanzan bultos informes... Son las lecheras... Las trinadas de pájaros aislados, solitarios, aumentan, se propagan, pueblan el aire y forman una cúpula compacta de voces argentinas y alegres que cantan gloria al día que avanza... En el corral, los animales vacunos, los becerritos tiernos, mugen en sonoridades robustas y lentas ,haciendo las notas bajas de la sinfonía terrestre a los clarinetes alados que pueblan el cielo transparente. El horizonte se tiñe de colores de tan diáfana tenuidad, que parece el ropaje vaporoso de un hada, en que se superpusieran velos dorados, rosa, azul y malva... Sobre el oriente, las nubes arremolinadas se encienden, relampaguean, se tornasolan, cual vidrieras mágicas, de catedral inmensa... El himno de la vida crece, se hincha, prorrumpe y estalla en la magnificencia de la Luz que inunda los valles, mientras sube a las alturas, el hálito virginal de los campos dormidos... Han huído las estrellas y y reina soberano el Sol... Ha triunfado la vida. Es la hora del Angelus... y con los pastores decimos: Ave gratia Plena Natura Mater!

IRIS.

POLITICA

La crisis ministerial

EL SEÑOR PUGA BORNE EXPLORA LA SITUACION ANTES DE DAR RESPUESTA DEFINITIVA AL PRESIDENTE DE LA REPUBLICA

EL MARTES PROXIMO OFRECE LA CAMARA DE DIPUTADOS UNA MANIFESTACION EN HONOR DE LOS SEÑORES IBAÑEZ, MUÑOZ RODRIGUEZ Y GARCES.

Diversas informaciones de la campaña electoral

La crisis ministerial

Como se anunció en la edición anterior, S. E. el Presidente de la República llamó antcayer a la Moneda al señor don Federico Puga Borne, ex-Ministro de Chile en Francia, con el objeto de confiarle la organización ministerial.

El señor Puga Borne se excusó por motivos de salud, pero ante la insistencia del Excmo. señor Sanfuentes, quedó de explorar la situación y dar más tarde una respuesta definitiva.

Al efecto, el señor Puga Borne se puso ayer al habla con algunos políticos y se dirigió por telégrafo al presidente del Partido Liberal señor Tocornal, que se encuentra en Viña del Mar desde hace algunos días.

El señor Tocornal le habría contestado en el sentido de que llegará esta noche o mañana temprano y que, entre tanto, podría consultarse con el vice-presidente señor Rivas Vicuña. El señor Puga Borne estuvo en casa de este caballero, pero no lo encontró. Hoy conferenciará con él.

Contrariamente, pues, a lo asegurado por algunos diarios, el señor Puga Borne no dió respuesta alguna al Presidente de la República.

La impresión general es que el señor Puga Borne se excusará definitivamente.

CAUSA DE TROPIEZOS'

La crisis tiende a ahondarse y a convertirse en una verdadera crisis política, especialmente por las exigencias del partido conservador En los círculos aliancistas se considera que ésta es la causa principal de las dificultades con que se tropieza para restablecer la normalidad en el Gobierno.

En honor de los srs. Ibáñez Muñoz R. y Garcés

Manifestación en la Cámara de Diputados

La mesa directiva de la Cámara de Diputados, de acuerdo con los comités parlamentarios de los diversos partidos políticos, ha invitado a sus miembros a un lunch para el Martes próximo, a las 5 P. M., en honor de los Ministros en Francia, Ecuador y Colombia, respectivamente, señores don Maximiliano Ibáñez, don Fidel Muñoz Rodríguez y don Julio Garcés, que en forma brillante han actuado durante largos años en el Parlamento.

Esta hermosa manifestación de compañerismo será ofrecida por el presidente de la Cámara, señor don Belfor Fernández. Han sido invitados también los señores Ministros de Estado.

GRAN
Realización
de novedades
y Artículos Científicos
aparentes para
REGALOS:
Biógrafos de salón con películas y vistas fijas.
Máquinas fotográficas: "Pilot", "Clincher", "Maxim", "Twink" y "Dandycam".
Accesorios para máquinas fotográficas.
Juegos de prestidigitación.
Prensas de madera para imprimir.
Juegos de carreras "Ascot"
Plumas automáticas.
Navajas de seguridad.
MERCERIA LUIS
A. UGARTE y Cía.
AHUMADA 219
648-8-a

DIPUTACION DE VALDIVIA

Por renuncia que por motivos particulares ha hecho don Domingo Matte Larraín de la candidatura a diputado por la provincia de Valdivia, numerosos elementos del Partido Liberal de esa provincia la han ofrecido al actual diputado por Valparaíso, don Enrique Bermúdez.

ASAMBLEA LIBERAL DE SAN CARLOS

Presidida por el señor Cortés y con asistencia de numerosos asambleistas celebró sesión la Asamblea Liberal de esa ciudad.

El secretario dió cuenta de que varias personas de la localidad y de las comunas han solicitado firmar los registros del Partido y después de un cambio de ideas, se acordó facultar a los presidentes y secretarios para formar la junta que debe calificar a los nuevos asambleistas.

Se nombró delegado de la Asamblea, ante el Directorio General, al señor Vicente Palacios W., no sólo para cumplir con una de las disposiciones reglamentarias, sino también porque la Asamblea está convencida de la necesidad que hay en defender los intereses del Partido Liberal en San Carlos ante el Directorio General.

La Asamblea acordó trabajar, desde luego, por tres candidatos a municipales y estudiar si existe la posibilidad de hacer triunfar un cuarto candidato. Se indicaron los nombres de los asambleistas señores Arturo Rodríguez, Fernando Rissetti, Alejandro Rodríguez, Eduardo Concha y Guillermo Cortés S., como candidatos a la futura Municipalidad, quedando presentados candidatos los señores Concha y Cortés.

La Asamblea estuvo de acuerdo en la necesidad que existe para que a la nueva Municipalidad, vayan personas animadas del espíritu de trabajo que es indispensable en los Municipios y ajenas a las luchas de partidos, acordando hacer campaña cerca de las otras colectividades políticas para que envíen a la futura Municipalidad a los hombres laboriosos y honorables que ellas poseen, en vista de estar el Partido Liberal, directamente interesado para que las entradas comunales se inviertan con espíritu de progreso y no con el de baja politiquería, ya que los miembros del Partido son los que pagan las mayores contribuciones.

Los asambleistas presentes hicieron ver, que los nuevos municipales no deben tener más compromisos dentro de la Corporación, que aquellos que les permitan desarrollar una administración de provecho y de progreso para la Comuna.

Después de cambiar ideas sobre la lucha senatorial, se pasó a nombrar a los delegados que han de representar a las Asambleas en la Tercera Convención de la Juventud Liberal, que va a celebrarse el 10 de Enero próximo en la ciudad de Valdivia. Recogida la votación, obtuvieron las más altas mayorías los señores: Vicente Palacios W., Guillermo Cortés y Eduardo Concha, con lo que se dió por terminada la sesión.

CANDIDATURA TORRES PINTO

Ha regresado del norte el candidato a diputado por la Agrupación de Serena, Coquimbo y Elqui, don José Dolores Torres Pinto, quien considera asegurada su elección.

PARTIDO BALMACEDISTA ALIANCISTA

En el Centro Claudio Vicuña se ha recibido la siguiente comunicación:

"Yungay, 1.o de Enero de 1918. —Tenemos el agrado de comunicar a Ud. que con fecha 25 de Diciembre del año pasado, se constituyó el directorio del Partido Liberal-Democrático Aliancista de este departamento y eligió el siguiente directorio:

Presidente, señor Francisco J. Cerda S.; vice-presidente, señor Luis San Cristóbal; secretario, señor Exequiel Sagredo; tesorero, señor Nicolás Román; directores: señores Juan de Dios Parra, Manuel Romero, Baudilio Rivera, Bautista López y Pedro León Zúñiga.

En el mismo acto se proclamó la candidatura a senador para el período de 1918 a 1924 del señor don Guillermo Edwards G. y para diputados a los señores don Zenón Urrutia Manzano y don Santiago Valdés E.

Lo que tenemos la honra de comunicar a Ud. para su conocimiento.

Saludan a Uds. muy atentamente sus afectísimos SS. SS.—J. Cerda S., presidente.—Exequiel Sagredo, secretario."

CANDIDATO A DIPUTADO POR QUILLOTA Y LIMACHE

El corresponsal en Valparaíso nos informa que don Alberto Acuña ha presentado su candidatura a diputado por la agrupación de Quillota y Limache.

Irá en el carácter de independiente. Llevará en las cédulas al señor Leoncio Valenzuela como candidato a senador.

CANDIDATURA ESCANILLA

Hoy Domingo se llevará a efecto en la Quinta Alhambra de la Av. Independencia, una asamblea política, organizada por los adherentes a la candidatura municipal del señor Diego Escanilla.

Se ha invitado a todos los que han firmado la adhesión y a los que simpaticen con esta candidatura.

EL MOVIMIENTO ALIANCISTA ENTRE LOS LIBERALES DEMOCRATICOS

El movimiento aliancista de los liberales democráticos, según informaciones que nos llegan por diversos conductos, no puede considerarse terminado. En la reunión celebrada por la junta ejecutiva de ese partido, el Viernes último, se dejó constancia en un acta de las opiniones de todos los presentes y de ella resulta que, con excepción del reducido grupo que encabeza el señor don Enrique Zañartu, todos los demás se manifestaron francamente partidarios de la unión de los partidos liberales.

Según informaciones que estimamos fidedignas, la misión del señor Balmaceda, que, como se sabe, ha sido el que ha encabezado el movimiento aliancista, tiene por principal objeto precisar la situación del partido liberal democrático en la Coalición, pues mientras este partido no recibe de parte de los conservadores, apoyo efectivo, en parte alguna, son los liberales democráticos los que aseguran el triunfo de los candidatos conservadores.

Además, en las provincias el movimiento aliancista sigue creciendo y de seguro que será difícil para los diputados contrariar a sus propios electores.

CENTRO RADICAL.—7.a COMUNA

Bajo la presidencia de don Rogelio Ugarte B. y con asistencia del secretario señor Alcibíades Sánchez J. y de la mayoría de sus miembros, celebró sesión anteayer el Centro de Propaganda Radical de la 7.a Comuna Maestranza.

Después de aprobar el acta de la sesión anterior, se estudiaron varios de los asuntos aún pendientes, como los referentes a la fundación de un club que sirva de lugar de reunión a la vez que de centro de propaganda. La comisión nombrada en sesiones anteriores para que estudiara este asunto, quedó autorizada para llevarlo a la práctica en el tiempo más breve posible.

El señor Jesús M. Gutiérrez hizo uso de la palabra para felicitar al presidente señor Rogelio Ugarte por su designación como candidato a municipal por Santiago y manifestarle la más franca y sincera adhesión a su candidatura.

El señor Ugarte agradeció el concurso que se le ofrecía y recomendó una vez más trabajar, no por un candidato determinado, sino por todos los que el partido presente.

El señor Botella hace indicación para que se funde un pequeño diario radical, como órgano del Centro de Propaganda de la 7.a Comuna. Sobre este particular se nombró una comisión.

VIDA SOCIAL

En la exposición de trofeos.— La hermosa fiesta de ayer tarde.—

Un público numeroso y distinguido, entre el que anotamos la presencia del señor Ministro de Francia y prestigiosas familias de la colonia, se dió cita en la Quinta Normal, con motivo de la fiesta que se celebró en la artística carpa arreglada exprofeso por el comité de los aliados, en la exposición de trofeos de la guerra europea que allí se exhiben.

Desde las 5 1|2, más o menos, la afluencia de asistentes fué en aumento hasta la hora en que se dió comienzo al acto anunciado.

La extensa carpa había sido profusamente arreglada y un número crecido de mesitas rodeaba el tablado levantado en el centro con el objeto de realizar allí los números anotados en el programa.

Reinaba un ambiente de familiaridad que dió un carácter especial a esta simpática fiesta.

A las 6 1|2 se dió comienzo al acto, con una preciosa composición musical ejecutada por la conocida orquesta que dirige el maestro Córdova, con su personal de músicos colombianos.

A continuación vinieron los números de canto, en que tomaron parte los artistas señores Martínez, Castel y la conocida cantante nacional señorita Aída Cuadra.

Todos fueron entusiastamente aplaudidos y obligados a repetir sus números.

El distinguido miembro de la colonia inglesa, Mr. Jones, cantó varias canciones populares chilenas, siendo ovacionado con espontaneidad por el inmenso público.

Finalmente, el artista Demo's, que con tanto éxito está actuando en el Teatro Paraíso, cantó preciosas canciones patrióticas francesas.

Cerca de las 8 de la noche, el público comenzó a retirarse, llevando en el ánimo una gratísima impresión.

—La exposición sigue siendo muy concurrida y su clausura se llevará a efecto en algunos días más.

Fiesta de beneficencia.—

Un grupo de distinguidas señoras y señoritas de nuestra sociedad, tomando en consideración las varias insinuaciones de parte de algunos respetables caballeros de Santiago, en el sentido que dediquen una vez más sus nobles esfuerzos en pro de los desgraciados de la fortuna y muy especialmente de los presos, que, por el hecho sólo de ser tales, casi nadie se preocupa de ellos, preparan en estos momentos una gran fiesta social en las terrazas y teatro Paraíso del Cerro Santa Lucía, y que se llevará a cabo la noche del próximo Miércoles 9 de los corrientes.

El señor Ramón del Barrio, administrador del teatro Paraíso, ha dado toda clase de facilidades a las damas organizadoras de la fiesta de beneficencia y cederá parte de las entradas para auxiliar con vestuario a aquellos presos más necesitados del Presidio Urbano y que por no tener trabajo en los talleres, no pueden costeárselo.

En cuanto a la fiesta, satisfará ampliamente a la concurrencia, quien abonará sólo dos pesos por derecho a entrada. Habrá festival de bandas, varietés a cargo de la simpática artista Pepita Sirvent y la elegante pareja Germaine-Demo's, cuya actuación de estos últimos en la recordada kermesse del 1.o mereció los elogios cariñosos del público asistente. Fuera de estos números, habrá igualmente carpas de ruleta, buffet de refrescos a precios corrientes, caballitos de Monsieur Hispa y dos sitios de baile a ambos costados de la terraza, parte esta última esencial para nuestra juventud.

Las entradas estarán a venta desde mañana a medio día en las confiterías Olympia, Palet y comisiones particulares.

Corso de flores en Ñuñoa.—

Hoy debe verificarse en Ñuñoa el corso de flores que anualmente organizan en esa localidad distinguidas damas de nuestra sociedad.

Dado el entusiasmo que existe entre las familias veraneantes en ésa, en los Guindos y en Macul, y si a esto se agrega el hermoso aspecto de los jardines de la Avenida Central donde éste se llevará a efecto, es de presumir un éxito halagador.

Matrimonios.—

En San Bernardo se ha concertado el matrimonio del señor Luis Alberto Morales G. con la señorita Berta Berríos Feliú.

—Se ha concertado el matrimonio de la señorita Ivona A. Payen Trelliart con el señor Carlos E. Jofré C.

—Se ha concertado el matrimonio del señor Juan Rafael Grez Muñoz, con la señorita Inés Fernández Montalva.

Hizo la visita de estilo el señor Guillermo Grez Muñoz.

Señorita Amalia Candela L., cuyo matrimonio con el señor don Luis Valenzuela Arís, se efectuará hoy, a las 11 A. M., en el Sagrario

Almuerzo.—

El señor don Alberto Mackenna Subercaseaux ofrecerá hoy un almuerzo en su fundo a un grupo de sus amigos.

Rodeo a la chilena.—

Hoy se verificará en el fundo Lo Matta, comuna de Las Condes, de propiedad del señor Aurelio González, un gran rodeo, al que asistirán numeras personas de Santiago, y gran número de agricultores de las propiedades vecinas.

Muerto en la guerra.—

Se ha recibido la noticia de la muerte del señor Eugenio Morese, acaecida en Italia.

El señor Morese ha muerto a consecuencia de las heridas que recibiera en la jornada del Carso en Agosto de 1917, en donde se distinguió por su valor y patriotismo.

Hoy, a las 10 1|2, se dirá en la Gratitud Nacional una misa en sufragio de su alma, a la cual se ruega la asistencia de sus amigos, parientes, y de la colonia en general.

Fallecimientos.—

Después de larga y penosa enfermedad ha dejado de existir en Buines, a una avanzada edad, la respetable señora doña Rosario Poblete v. de Zúñiga.

—Víctima de un ataque cerebral ha fallecido anoche el señor Rómulo Cordero C., antiguo y meritorio empleado de los Ferrocarriles del Estado.

Los funerales se efectuarán hoy en la mañana privadamente.

Enfermos.—

Continúa gravemente enfermo el señor Nemesio Antúnez C.

—Desde el Domingo guarda cama el doctor Pedro N. Cabezón.

Operación.—

Don Agustín J. Prieto ha sido operado por los doctores señores Lobo Onell, Calvo Mackenna y Bisquertt. Su estado es satisfactorio.

Bautizo.—

En la parroquia de La Estampa fué bautizado Mario Guillermo Navarro Vergara, hijo del señor Silvestre Navarro N. y de la señora Berta Vergara G.

Sirvieron de padrinos don Luciano Navarro A. y la señorita Virginia Navarro N., representada por la señorita Eufemia Vergara G.

Viajeros.—

Han llegado de Tacna los señores Samuel González Julio y Nicanor Silva Silva.

—De Valparaíso vino ayer don Octavio Señoret Silva.

—A Valparaíso partió el señor Enrique Rodríguez Mac-Iver.

—Regresó a Talca el señor Armando Fuenzalida Feliú.

—Al sur partió ayer el señor Luis Echenique Zegers.

—Mañana parte a su hacienda San Juan el señor Luis González Edwards y familia.

—En la próxima semana parte a su fundo en Puangue, el señor Manuel Cruzat Vicuña, y señora.

—Al Tollo parte hoy el señor Carlos Besa.

—Próximamente parten a Viña del Mar el señor Rafael Cañas, señora y familia.

—A su fundo Collico, en Ñuble, parte la familia Zañartu Urrutia.

—Ha partido a su fundo Buen Retiro la familia Pinochet Alvis.

—Al fundo La Isla, en Temuco, ha partido el señor Eduardo Rosselot.

—A Constitución parte hoy el señor Andrés Vásquez Oelssen.

—De Antofagasta regresó el señor Rolando Hurtado Vergara.

—A Constitución partirán próximamente los señores Eduardo y Eugenio Fuenzalida Fuenzalida.

—En el mismo punto se encuentra la familia Opazo Moreno.

—De Calera llegó hoy el señor Luis Pizarro Montiel.

—A su hacienda Peñuelas ha partido don Ruperto Bahamonde, señora y familia.

—A Concepción partió la señorita Adela Ruiz.

—Hoy se dirigen a Constitución el señor Jovino Novoa y señora Julia Rojas de Novoa y familia y la señorita Inés Rojas Sánchez.

—Se encuentra enfermo en Polpaico don Santiago. Covarrubias Campino.

Viajera distinguida.—

Desde el primero de Enero se encuentra en Santiago la distinguida señora argentina doña Adela Ugarte de Bianchi, extensamente relacionada con varias familias chilenas.

La señora Ugarte de Bianchi permanecerá en Chile hasta fines de Abril.

Veraneantes.—

En Viña del Mar:

Señor Sergio Irarrázaval y familia, Lynch de Peña, Patricio Aldunate y familia, Eduardo Matte y familia, Sara Herrmann de Marín y familia, Eduardo Matta Tagle, Dr. Carlos Ugarte y familia, Rafael Echevarría y familia, Julio Zegers, Luis Tagle Velasco y familia, Jorge Hermann, Juan Hudson, Carmen B. de Olea y familia, Francisco Prado Amor, y familia, Javier Eyzaguirre y familia, Julio Pra y señora Balmaceda de Pra e hijos, José Luis Riesco Larraín y familia, Domingo Tocornal y familia, Tomás Tocornal y familia, señora Pinto de Bascuñán, señorita Isabel Alamos, Arturo Sierra y familia, Manuel A. Garretón, señora Otaegui de Ugarte, Fernando Blanco y familia, Javier Echazarreta y familia, Vicente Reyes y familia, Carlos Balmaceda, José Bernales y familia, Víctor M. Zañartu y familia, Roberto Moragas y familia, Max Errázuriz y familia, señorita Zoila Moreno, señora Rivera de Saavedra y familia, Enrique Cousiño y familia, Luis Casanueva y familia, Ricardo Larraín Bravo y familia, Guillermo Edwards y familia, María Edwards de Errázuriz, Ismael Edwards y familia, Toro Gómez y familia, familia Reyes Lastra, Guillermo Amunátegui y familia, Luisa Blanco de Valdés y familia, Eduardo Puelma y familia, Guillermo Pérez de Arce.

En Cartagena:

Señor Abdón Cifuentes y familia, Andrés Lira y familia, Santiago Viñeta y familia, Ramón Valdés y familia, Guillermo Fóster y familia, Salvador Bustos y familia, Alberto Ruiz Tagle y familia, Ernesto Palacios y familia, Alfredo Calvo y familia, Oscar Valenzuela y familia, David Toro Melo y familia, A. Navarrete, Leopoldo Urrutia y familia, Alejandro Menares y familia, Rubén Guevara y familia, Estéban Belloni y familia, Joaquín Luis Errázuriz y familia, Pedro Errázuriz y familia.

En Valparaíso:

Elena Lyon de Pereira, Ana Rosa de la Barra, Luis Cerveró, Teresa B. de Ossandón, señorita Pilar García, señorita Juana Rosa Tagle, señor Víctor Bobillier, Ernesto Caballos y familia, A. Poblete Cruzat y familia, Rafael Prieto y familia, Carlos Herrmann y familia, Luis Rodríguez y familia, Luis R. Sotomayor, Juan Marshall, Jorge Schroeders, Juan de Dios Vial y familia.

HOTEL TALCA :: TALCA
CASILLA 48.
S-U-C-U-R-S-A-L E-N C-O-N-S-T-I-T-U-C-I-O-N
CASILLA H
Son los mejores establecimientos en la zona central, a juicio de su distinguida clientela.
JOSE A. GUTIERREZ,
Propietario.
2150-18-a

OCASION:
LA BOTERIA PEPAY
realiza varios lotes de calzado y medidas rezagadas a menos precio que el costo.
GRAN REBAJA de precios durante quince días, sobre toda la existencia de calzados hechos.
SAN ANTONIO 53.
2158-7-a

A. Chiriboga Navarro
DENTISTA
Ausente hasta el 10 de Febrero.
CATEDRAL 1290
3-b

VERANEANTES
El Depósito de Galletas Finas
de Mc. KAY
PUENTE 544, frente al CORREO CENTRAL :-: TELEFONO INGLES 500
en el deseo de facilitar a sus clientes el proveerse de sus artículos antes de salir a veranear, ha surtido selectamente sus departamentos, y acordado hacer una rebaja considerable en sus precios.
Todo pedido para fuera de Santiago, se remite directamente en inmejorables condiciones.
Se atiende con preferencia todo pedido por mayor.
393-6-a

En los climas cálidos
la
Harina
Lacteada
Nestlé
Es el alimento más recomendado para las guaguas.

Piorrea Alveolar
LUIS LAGOS Z.
Dentista
Tratamiento moderno y eficaz de la Piorrea Alveolar (encías irritadas, supuración y dientes flojos) por el especialista C. H. Molina, Moneda 1312.

Damas
Hermosas
¿Queréis tener un cutis fresco y encantador? Usad la famosa Crema de la Reina de Hungría de Werck y la incomparable
Leche ideal de Werck

PARA EL TOCADOR Y EL BAÑO

QUINTA
EN AV. PEDRO VALDIVIA
Deseo arrendar por dos o tres años. Ofertas a: F. MORRISON
C/O MORRISON & Co.
SANTIAGO 2156-7-a

VINA PRA
SANTIAGO
Vinos especiales para Familias
MEDOC.. ot. $ 0.60 sin envase
PINOT.. Bot. $ 0.70 „ „
BLANCO Bot. $ 0.80 „ „
TIPOS SUPERIORES: $ 0.90, $ 1 y $ 1.20
Cas. 1915, Teléf. Ovalle 16
AGENCIA:
Huérfanos No. 1039

Patentes de Invencion

Al Ministerio de Industria y Obras Públicas se han presentado los siguientes inventores pidiendo patente de privilegio para los inventos que se indican:

Don Faustino Ortiz para "Un nuevo tipo de cocina en que aprovecha como combustible el aserrín de madera".

El señor Harald Alfsen para "Unas mejoras en la construcción y en la botadura de embarcaciones construídas de cemento armado".

El señor Lewis Mortimer Mabee para "Un procedimiento y aparatos destinados a la concentración de líquidos, aplicables especialmente a la fabricación de productos de leche condensada".

El señor Carl Johan Smidt para "Una disposición aplicable a motores a explosión, la que tiene por objeto permitir una lubricación automática de las superficies internas de la cámara de combustión".

El señor Karl Ernst Peller para "Un método de alimentación o conducción de vidrio líquido, con su aparato respectivo".

La firma E. I. Du Pont de Nemours & Co., de Delaware, EE. UU. de N. A., para los siguientes inventos:

a) Un procedimiento para producir una mezcla de nitrato que contenga una alta ley de potasio.

b) Unas mejoras en el procedimiento a que se refiere la letra a), basadas en el hecho de que refrigerando las aguas viejas se puede obtener una mezcla de nitrato con una alta ley de potasio y con mayor economía de combustible.

Para los fines reglamentarios se da el presente aviso y se previene al público que las oposiciones que pudieran deducirse contra estos inventos se admitirán solamente hasta el día 8 de Febrero próximo.

Santiago, 6 de Enero de 1918.

EL JEFE DE LA OFICINA DE PATENTES DE INVENCION.

645-11-a

ALAMBRE NEGRO BARNIZADO
PARA CERCA Y ENFARDAR PASTO
Cía. General Comercial
Suc. de Lausen Riis y Cía.
Teléfono Núm. 2601. Casilla 1714. Galería Alessandri Núm. 23

OFICINAS DE SEGUROS
JORGE IUNGE
Agustinas 1148, Santiago :: Teléf. 1989 :: Casilla 74
AGENTE DE LAS COMPAÑIAS NACIONALES
"Araucanía" ..... $ 2.000.000.00
"Germania" 2.000.000.00
"Previsora" 2.000.000.00
Seguros de Automóviles, Vida, Incendios, Marítimos, etc. 2163-8-a

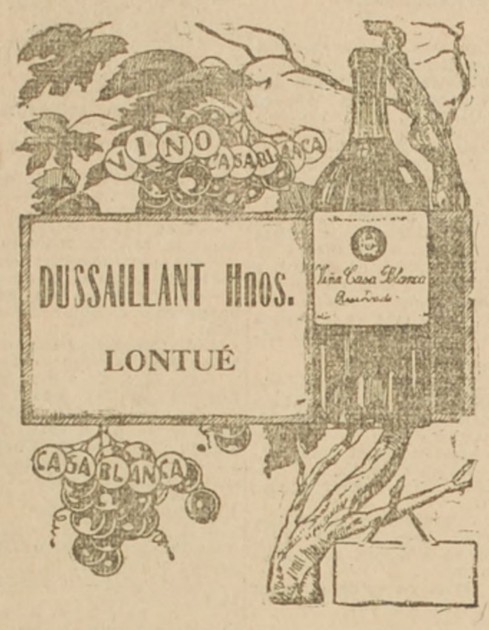

Depósito General:
10 DE JULIO Núm. 212 -:- TELÉFONO 36
3162-6-a

Desde Mañana
Inauguramos la Gran Rebaja Anual sólo por pocos días de varios lotes del afamado Calzado para Señoras
WICHERT
a $ 24.80 el par
Hay una gran variedad de Zapatones y Zapatillas de Charol, Cabritilla, Gamuza gris, Raso, Terciopelo, etc.
Aproveche Ud. esta Verdadera Oportunidad
CASA NORTE-AMERICANA
246 :: ESTADO :: 246
632-7-a

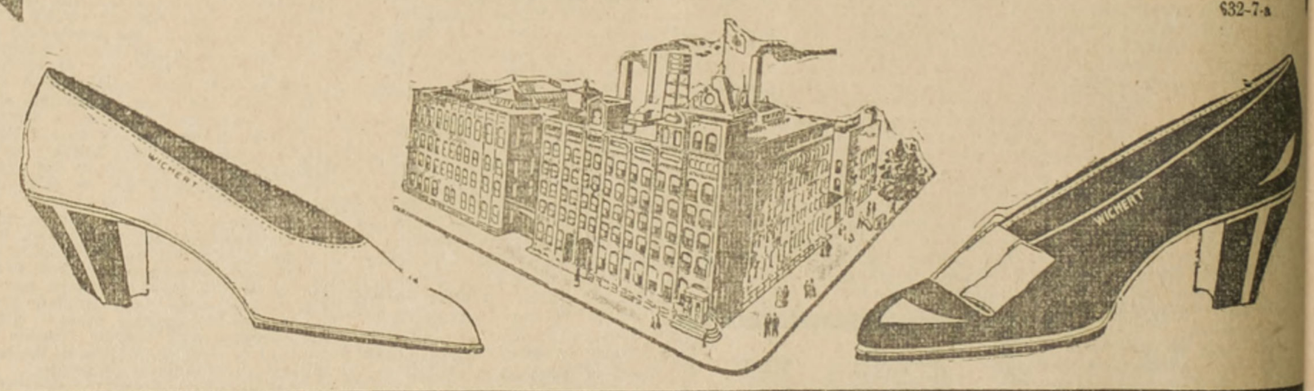

GANGA en SALDOS

Velo de Hilo blanco doble ancho	el metro	$	1.90
Crepes y Gasas de Hilo gran surtido	el metro	„	1.60
Crepe de Seda doble ancho	el metro	„	4.90
Seda cruda para Vestidos	el metro	„	4.90
Pañuelos de Mano para Señoras	la docena	„	2.40
Medias finas para Señoras	el par	„	0.95
Medias medio hilo para Señoras	el par	„	1.60
Damasco para Manteles	el metro	„	3.50
Servilletas de Mesa	la docena	„	10.50
Paños de Mano (felpudos)	el par	„	2.60
Pañuelos de Mano para Caballeros	la docena	„	7.50
Calcetines Finos para Caballeros	el par	„	0.95

GRAN SURTIDO de
PALETOES TEJIDOS PARA SEÑORAS
a precios muy reducidos
solamente por pocos días
LA CASA BRITANICA
924 Portal Fernandez Concha 928
Casilla 1079 H. SUTHERLAND y Cía. Teléf. 370

CASAS ARRENDAMOS

Santo Domingo en bajos, compuesta de 9 departamentos, 4 piezas baños, 3 patios, dependencias, etc. **Canon: $ 550.**

Carrera, construcción moderna, en altos, salón, comedor, escritorio, 4 dormitorios, 2 piezas toilette, hall, dependencias, parquet, decorados, etc. **Canon: $ 350.**

Compañía, en altos, salón, comedor, escritorio, 5 dormitorios, hall, dependencias, luz eléctrica, etc. **Canon: $ 300.**

Compañía, en bajos, salón, comedor, escritorio, 5 dormitorios, dependencias, luz eléctrica, etc. **Canon: $ 300.**

Carrera, en bajos, 4 dormitorios, 2 piezas toilette, escritorio, salón, comedor, hall, garage, dependencias, etc. **Canon: $ 300.**

Vergara en bajos, compuesta de 8 habitaciones, 7 dependencias, hall, pieza baño, 2 patios, galería, etc. **Canon: $ 350**

Carlos Rivas Vicuña y Cía.
MORANDE 233, ENTRE HUERFANOS Y AGUSTINAS
Casilla 2414 — Teléfono 603

PRESTAMOS HIPOTECARIOS
Tramito rápidamente préstamos en la Caja y Bancos Hipotecarios, al interés del 6 al 8 % de interés; anticipo los fondos que sean necesarios para los gastos y cancelaciones de otras deudas.
Carlos Latorre H.
CATEDRAL 1109
639-6a

PROPUESTAS

Pídense por ropa de paño, paño y sarga, confección de zapatones, polainas, herraduras, clavos para herrar, reparación de cascos, cascos y capotes impermeables.

Especificaciones en el "Diario Oficial" y en la Inspección General de Policías.

Las propuestas se abrirán en la Sub-Secretaría del Ministerio del Interior, el día 15 del presente, a las 2 P. M.

FABRICACION de PUERTAS y VENTANAS de TODAS CLASES
Gran existencia para entrega inmediata OFRECE
Barraca y Fábrica **La República** 717 República esq. Domeyko
10,000 raulí piso 1x4½ mach. cada uno ..... $ 0.60
10,000 tablas raulí ¾x4½ mach. rod., cada una a 0.45
Carpinteros: completo surtido en batientes, peinazos, palillos y molduras. Correderas para mesas, escopleaduras para persianas
Despachos rápidos a provincias
Por pequeñas y grandes partidas. Por carro completo desde mi
DESVIO ESCOBEDO
Cemento MELON, Cal y Basas de Piedra
Pida Ud. Catálogo.—Casilla 3081.—Teléfono Inglés 182, Parque
642-7a **Manuel Escobedo M.**

INFORMACIONES DEL EXTRANJERO

SERVICIO DE NUESTROS CORRESPONSALES ESPECIALES, de The Central and South American Telegraph Co., via Colón, de la Agencia Havas y de la Agencia Americana

LA GRAN GUERRA

En el frente occidental hubo escasa actividad

APARTE DE ALGUNOS DUELOS DE ARTILLERIA Y ENCUENTROS DE PATRULLAS, CONTINUARON EN CALMA LOS EJERCITOS A LO LARGO DE TODA LA LINEA.

INFORMACIONES DE DIVERSO ORIGEN CONCUERDAN EN QUE CONTINUAN ACUMULANDOSE GRANDES CONTINGENTES ALEMANES EN BELGICA Y FRANCIA.

Las operaciones fueron limitadas en las líneas de Italia

LOS AVIADORES ALEMANES REALIZARON UNA NUEVA INCURSION SOBRE CASTELFRANCO Y OTRAS LOCALIDADES.

Mr. Lloyd George expone ante las "Trade Unions" los fines de Gran Bretaña en la guerra

DECLARA LA RESOLUCION DE ACOMPAÑAR A LA DEMOCRACIA FRANCESA HASTA LA MUERTE. — RENUEVA SUS AFIRMACIONES SOBRE LA NECESIDAD DE ESTABLECER EL DERECHO DE TODAS LAS NACIONES A DECIDIR DE SUS PROPIOS DESTINOS.

LOS DELEGADOS RUSOS EMPRENDEN NUEVAMENTE VIAJE A BREST-LITOVSK.

La guerra civil continúa desarrollándose en los territorios del sur de Rusia

LOS MAXIMALISTAS ESTARIAN EN POSESION DE TODO EL DISTRITO DE KHARKOFF.

En el frente Occidental

Algunos detalles sobre la batalla de Cambrai

El valor de los tanques en los ataques sorpresivos

LONDRES, 5. — "The Standard", refiriéndose a las operaciones llevadas a cabo en Cambrai, dice:

"Los tanques han hecho mucho más de lo que de ellos se esperaba. Son considerablemente vulnerables, pero son de alto valor para los ataques sorpresivos, pues inspiran gran terror a los enemigos.

"Los alemanes, cuando consiguieron penetrar en un estrecho sector de nuestro frente en una profundidad de tres millas, se encontraron al avanzar con los zapadores y batallones de trabajadores que desempeñaban sus labores tras de nuestras líneas; éstos, aunque fueron sorprendidos, hicieron la más valerosa resistencia y pelearon con sus chuzos y toda clase de armas improvisadas.

Los batallones de la guardia fueron contraatacados en otra parte de la saliente y nuestros soldados, ayudados eficazmente por los lanceros de Bengala, hicieron retroceder al enemigo y recuperaron gran parte del territorio perdido.

COMUNICADO BRITANICO

LONDRES, 5. — (Oficial).—Durante la noche, el enemigo intentó un golpe de mano en la vecindad de Zonnobeke, que fué desbaratado por nuestras tropas.

Los destacamentos alemanes se apodaron por sorpresa de uno de nuestros puestos, situado al este de Zonnebeke.

COMUNICADO FRANCES

PARIS, 5. — (Oficial).—Una tentativa realizada por los alemanes de apoderarse de uno de nuestros puestos en Saint Michiel, fracasó completamente. El enemigo sufrió pérdidas de bastante consideración.

Otro golpe de mano que intentó el enemigo también fué frustrado. En esta ocasión hicimos algunos prisioneros.

Preparando la gran batalla de occidente

Reforzamiento de los ejércitos alemanes.— El espíritu de las tropas británicas. — Correspondencia del Cuartel General

CUARTEL GENERAL BRITANICO EN FRANCIA, 5.—Como en los finales de los campeonatos de box de peso pesado, en los últimos rounds del combate, los ejércitos británico y alemán volvieron en los primeros días del nuevo año a ponerse mutuamente en guardia.

En la zona de guerra sigue nevando. Las trincheras heladas se han convertido en trozos de granito y los fragmentos de tierra helada son tan peligrosos como los trozos que lanzan las granadas al estallar.

A pesar del mal tiempo, el enemigo se muestra sumamente activo. Los soldados británicos han realizado una serie de pequeñas empresas y llevado a cabo más de una docena de incursiones grandes y pequeñas.

En el camino de Ypres a Saint-Quentin, los aviadores alemanes intentan por medio de sus patrullas mantener la vigilancia del cielo, lo que revela que por este medio el alto comando prusiano intenta ponerse al corriente de los movimientos que efectúen las tropas británicas.

Mientras tanto, los británicos saben con seguridad que divisiones de refresco llegan desde el frente de Rusia. Existen ahora en el frente occidental más tropas que al principio de la guerra y su número se incrementa diariamente aún.

Hay razones para creer que estas tropas están poseídas de una moral mejor que nunca desde la batalla del Marne. Este estado de animación, se debe evidentemente al colapso sufrido por los rusos y al avance teutónico en Italia, que visiblemente ha elevado el antes deprimido coraje de los enemigos.

Las historias que han sido lanzadas sobre un gran golpe que los alemanes intentarían en el frente occidental, continúan filtrándose tras las líneas británicas, debidas a las declaraciones hechas por los prisioneros.

Ellos hablan de la próxima ofensiva como de algo indudable. Mientras tanto, los aviadores enemigos arrojan necios panfletos sobre las líneas británicas, anunciando la llegada de grandes contingentes de soldados, con la ingenua creencia de pretender engañar a los "tommies", los que sólo se limitan a sonreir.

Muchos creen que algo insólito se está preparando en el interior del Imperio Alemán, pues, según parece, desea celebrar la paz a todo trance y por cualquier medio.

Si los presentes intentos de paz fracasan, es evidente que Alemania lanzará un último y potente golpe contra el frente occidental y antes de que las fuerzas norte-americanas lleguen a ser un factor digno de tomarse en cuenta en este frente.

Los "tommies", que se encuentran perfectamente armados, tienen un aire de inquebrantable confianza y tienen también perfecta seguridad de que son capaces de detener todo lo que se ponga por delante de ellos, y no hacen caso alguno de la línea armada por von Hindenburg, sin cuidarse para nada de la cantidad de vapor que la impulse.

COMUNICADO ALEMAN

BERLIN 5. (Oficial). (Vía Londres). — En el frente italiano solo ha habido una actividad intermitente de las artillerías entre el Brenta y Montello.

COMUNICADO ALEMAN

BERLIN 5. (Oficial. Vía Londres). — En el frente occidental, ha habido vivos duelos de artillería, en el frente de Flandes, al este de Ypres, en sectores aislados entre el Scarpe y el Somme, y en las cercanías de Avocourt y Saint-Mihuel.

Al este de Bullecourt, efectuamos con éxito algunas operaciones de reconocimiento y tomamos algunos soldados ingleses prisioneros.

La situación de Bélgica invadida

Grandes movimientos de tropas alemanas hacia occidente. — El trabajo de los civiles. — Nuevas requisiciones ordenadas por los alemanes

NUEVA YORK 5. — "The New York Globe" ha recibido de La Haya la siguiente información:

"Bélgica se llena cada día de más y más tropas alemanas. Estos nuevos contingentes pertenecen a aquellos que acaban de terminar su instrucción, y que han sido puestos en movimiento en dirección al frente de Bélgica y al norte de Francia.

"Los belgas se encuentran descorazonados por las numerosas requisiciones de que han sido víctimas, pues se les ha obligado no solamente a trabajar, sino aún a proporcionar aquellos objetos de utilidad doméstica, como las estufas.

"Las escuelas, conventos, monasterios e iglesias, han sido transformadas en hospitales para los heridos que se esperan de la próxima campaña.

"La lana, servilletas y otros artículos de hilo, han sido requisicionados para los servicios de la ambulancia.

"Todo lo utilizable de las fábricas ha sido enviado a Alemania. La población íntegra de las ciudades y aldeas ha sido enlistada y obligada a trabajar, incluso las mujeres, muchas de las cuales trabajan en los servicios ferrocarrileros. Las personas que se niegan a trabajar o que acometen a los guardias para huir, son fusiladas o enviadas a las prisiones".

Las discusiones sobre paz

La actitud de los maximalistas ante las exigencias alemanas

Comentarios de París

PARIS, 5.—Los diarios, aunque continúan guardando cierta reserva cuando se trata de pronunciar juicios sobre los acontecimientos de Rusia, siguen con creciente interés su desarrollo, y todos plantean el problema de si se trata efectivamente de un cambio en la actitud de los rusos con respecto a la paz con Alemania o de una simple maniobra.

Algunos diarios manifiestan inclinación a crer que los maximalistas son parcialmente sinceros en su resistencia a las pretensiones alemanas.

El diario de M. Clemenceau, "L'Homme Libre", dice:

"De la marcha de las negociaciones aparece claro que actualmente es Alemania la que no quiere la paz con la Rusia gobernada por los extremistas, observando que ello aportaría un perjuicio a las ulteriores negociaciones de paz general.

"Los alemanes probablemente tendrían una gran satisfacción si las negociaciones a las cuales los maximalistas se han prestado hasta ahora, les permiten realizar un trabajo de acercamiento hacia los aliados por intermedio de los rusos".

"Por otra parte, los maximalistas comprenden acaso la trampa en que han caído y el cambio de opinión que atestigua en ellos el tono actual de la prensa rusa es tal vez sincero. ¿Y si es una comedia aún?..."

LAS CONDICIONES DE PAZ DE TURQUIA

LONDRES, 5.—Los diarios publican un opúsculo que contiene las condiciones de paz propuestas por los delegados turcos. En este opúsculo, se estipulan las siguientes cláusulas: Libre paso por los Dardanelos, por los vapores rusos; evacuación rusa del territorio turco; y desmovilización de la flota rusa del Mar Negro.

Se anuncia que Turquía tiene el ánimo de mantener su ejército activo, para el caso de que continúen las hostilidades contra los ejercitos de la Entente.

Los delegados rusos se han dirigido a Brest-Litovsk

LONDRES, 5. — La Agencia Reuter, ha recibido la siguiente información de Berlín, vía Amsterdam:

"Los delegados rusos, acompañados del Ministro de Relaciones, Trotzky, abandonaron hoy Petrograd con destino a Brest-Litovsk".

POR QUE NEGO M. CLEMENCEAU PASAPORTES PARA ESTOCOLMO A LA DELEGACION SOCIALISTA

PARIS 5. — El jefe del Gabinete, M. Clemenceau, rehusó a la delegación de socialistas, los pasaportes para Estocolmo, por que éstos no quisieron respaldear con su firma semejante paso, pretendiendo darle la apariencia oficial de un partido de gran representación en la Cámara.

Han circulado rumores de que los socialistas están decididos a pedir sus pasaportes bajo título personal nominativo, y empeñar de esta manera sólo su propia responsabilidad, dejando aparte de la suya la del Gobierno. Se cree que un acuerdo sobre estas bases es muy posible.

Impresión causada por el discurso de Lloyd George en Washington

WASHINGTON, 5.— El discurso pronunciado por Lloyd George ha hecho sombra a todo anterior acontecimiento producido en la guerra. En los círculos oficiales y diplomáticos se le concede a las declaraciones hechas por Lloyd George una gran atención pues parece como si se hubieran definido nuevamente los propósitos que sustentan los aliados en la guerra.

El discurso es considerado como de honda significación y la primera impresión ha sido la de reserva y de no comentarlo sino después de una detenida consideración.

Las condiciones de paz de Turquía

Sus términos fundamentales

PETROGRAD 5. — Los puntos principales delineados por los delegados turcos en las negociaciones de Brest-Litovsk, son los siguientes:

"1.o Las líneas fronterizas quedan en la situación primitiva;

2.o Dentro de dos años después de celebrada la paz, las partes contratantes deberán firmar una convención respecto al comercio marítimo y sobre los consulados.

3.o Las pérdidas de que hayan sido víctimas las personas por la guerra, serán reembolsadas.

4.o Se darán garantías respecto a la integridad territorial y el desarrollo de Persia, sobre bases que contemplen su absoluta independencia.

5.o Se concederá la pasada libre a todos los buques rusos a través de los Dardanelos y del Bósforo.

6.o La movilización dentro de los límites territoriales será permitida únicamente para el caso de defensa nacional;

7.o Rusia emprenderá la retirada de sus ejércitos situados en los antiguos límites con Rusia.

8.o Seis semanas después de haber sido firmado el tratado de paz, se dejará solamente una división de ejército para que guarde la frontera;

9.o Rusia desmovilizará su ejército, especialmente las unidades armenias; también desmovilizará la flota del Mar Negro;

10. Turquía mantiene en servicio su ejército activo debido a que continúa en guerra con los otros países de la Entente".

ANTE LA POSIBILIDAD DE LA RUPTURA DE LAS NEGOCIACIONES

Informaciones de "The Central News"

LONDRES 5. — "The Central News" ha recibido de Amsterdam la siguiente información:

"En Alemania se mueven toda clase de resortes y amenazas para obligar a Rusia a hacer la paz. El sentimiento favorable a la nueva iniciación de las hostilidades y que ahora está tomando cuerpo en Petrograd no ha sido tomado como una amenaza en Alemania y sus líneas del frente oriental, aparentemente, están desguarnecidas.

"En Berlín se dice en los círculos semi-oficiales que Rusia debe cargar sobre sí las responsabilidades si por su causa se rompen las negociaciones de paz.

"Los diarios alemanes precaven al Gobierno de que dé su aquiescencia a las proposiciones rusas de celebrar las futuras conferencias en la ciudad de Estokolmo, pues según aseguran, las conferencias recibirían demasiado directamente la influencia inglesa".

LOS DELEGADOS RUSOS NO HABRIAN VUELTO A BREST-LITOVSK

Información sueca

ESTOCOLMO 5. — Según un despacho recibido de Viena, cuando los delegados de los Imperios Centrales llegaron a Brest-Litovsk con el objeto de reanudar las negociaciones, no encontraron ahí a los delegados rusos; pero sí, un telegrama en que éstos les proponían cambiar el asiento de las negociaciones a Estocolmo.

La guerra austro-italiana

PROTESTA DEL PAPA Y DE ASOCIACIONES SUIZAS POR EL BOMBARDEO DE PADUA

WASHINGTON, 5. — Un despacho semi-oficial de Roma, dice:

"El Papa ha presentado una segunda nota de protesta por el bombardeo de Padua por los austro-alemanes.

"Numerosas asociaciones suizas han protestado por este mismo motivos ante los Ministros de Austria y Alemania en Berna".

VARIOS OBJETOS DE ARTE SON LLEVADOS DE VENECIA A ROMA

ROMA, 5.—Los famosos caballos de la Catedral de San Marcos de Venecia han llegado a esta capital junto con otros objetos de arte.

COMUNICADO ITALIANO

ROMA, 5. — (Oficial).—Durante el día de ayer el enemigo concentró el fuego de sus baterías sobre nuestras posiciones de Cal Lagarina, Col di Beretta y la región de Cismon.

La acción del fuego enemigo aumentó considerablemente contra nuestras posiciones de Monte Tissino, al oriente del Lago Garda y contra las líneas de comunicación de Monte Pallone con Monte Tomba.

Patrullas francesas se apoderaron de varios prisioneros en Monfenera.

La artillería británica respondió con gran eficacia al occidente de Mosnigo el fuego del enemigo.

En la región de la costa se producen frecuentes duelos entre ambas artillerías.

Al oriente de Casa Zucherena un aeroplano enemigo fué derribado por una máquina británica y otro por el fuego nuestro.

Una flotilla de aeroplanos enemigos llevó a cabo un raid entre el Piave y Bacchigalloni. Numerosas bombas fueron dejadas caer sobre varias ciudades abiertas, incluso Treviso y Padua. En la primera de las nombradas no se produjo pérdida alguna, y en Padua el bombardeo causó ligeros daños. Se produjeron algunos incendios y varias residencias particulares sufrieron perjuicios.

COMUNICADO ITALIANO

ROMA, 5.—(Oficial).— Ha habido vivos duelos de artillería al este de la planicie de Asiago, a los dos lados del valle del Brenta y en el medio Piave.

Nuestros aviadores han estado bastante activos; bombardearon ayer las barracas y los aeródromos del enemigo, así como también la estación de Leveco.

Los aviadores austro-alemanes efectuaron algunas incursiones hacia nuestras líneas. Una escuadrilla enemiga bombardeó Mestre, Bassano y Castelfranco, causando algunos daños, pero de poca consideración. En Castelfranco, las bombas causaron algunos heridos.

La situación en el frente de Italia

La defensiva aliada va adquiriendo caracteres ofensivos. — La reconquista de Zenson. — Correspondencia del general Amadasi

ROMA 5. — El general Amadasi escribe:

"Mientras la más feroz barbarie, destruye los hospitales, las iglesias y los objetos de arte, el heroísmo de los franceses triunfa en el Monte Tomba, y el ejército del duque de Aosta rechaza a las tropas austriacas a la izquierda del Piave. Estas operaciones de carácter local, aunque no de importancia estratégica, son síntomas de una actividad afortunada y digna de consideración. Todo esto confirma las previsiones de que está por terminarse la faz defensiva de esta campaña y que se inicia la ofensiva conquistando objetivos tácticos en varios sectores.

La ocupación de Monte Tomba quitó a los austriacos el dominio de los caminos de la retaguardia y la posibilidad de observar los movimientos de nuestras tropas, y de bombardearlas. La entrada de la línea francesa aligera la tarea del cuarto ejército, cuya soberbia resistencia ha sido terriblemente probada durante dos meses. La reconquista de Zenson libró al ejército del duque de Aosta de una amenaza por una ala, que dificultaba nuestros movimientos de retaguardia, y destruyó el plan de las tropas del general Boroevic, que opera a la derecha del Piave, y cuyas intenciones se dirigían a Venecia.

Los italianos mantienen ahora, las tres cabezas del puente de la izquierda del Sile. Los austro-germanos se han visto obligados a renunciar a su vasto programa de las tenazas estratégicas, basado en una doble acción en Adige, y el Bajo Piave, con el objeto de destruir el ejército italiano, y limitándose a dar golpes de mano alternados entre Von Hoetzendorff y Von Krauss, contra el baluarte montañoso, para desembocar en la llanura e interceptar la línea de Venecia a Traviso, e impedir la retirada del ejército del duque de Aosta.

Hasta ahora la presión de los alemanes, sólo les ha producido sacrificios estériles y sangrientos, especialmente en el sector entre el Brenta y el Piave, en donde los austriacos reorganizan actualmente sus tropas.

No creo posible que el enemigo intente una nueva acción decisiva en el Bajo Piave, como lo ha anunciado con mucho bombo la prensa austro-alemana. La acción se efectuaría simultáneamente con la del frente francés, que también ha anunciado la prensa teutona, pero ambas amenazas no descorazonan a la Entente, que persistirá hasta conseguir la victoria, y con ella la paz del mundo".

EN MILAN SE INICIA UNA GRAN CAMPAÑA DE RESISTENCIA

MILAN 5. — Todos los grupos parlamentarios han convenido en organizar una fuerte propaganda de resistencia. Han pedido la cooperación del primer Ministros señor Orlando, para que haga uso de la palabra en una próxima manifestación.

LA DUQUESA DE AOSTA

ROMA 5. — La duquesa de Aosta, ha llegado a esta capital. Es huésped de la reina Margarita.

ALGUNOS DIARIOS ITALIANOS PIDEN QUE SE TOMEN REPRESALIAS CONTRA LOS ALEMANES

ROMA 5. — "Il Popolo d'Italia", al comentar los últimos bombardeos efectuados por los alemanes contra las ciudades próximas a la zona de guerra, insisten en la necesidad de tomar represalias. Pide el envío de fuertes escuadrillas de bombardeo contra las ciudades enemigas. Algunos otros diarios de esta mañana, apoyan la idea de "Il Popolo d'Italia", y piden también que se hagan represalias contra el enemigo y sus poblaciones.

EL REY ITALIANO ENTREGA SU PALACIO DE GENOVA PARA LA CRUZ ROJA

ROMA 5. — El rey Víctor Manuel ha hecho entrega de su palacio de Génova a la Cruz Roja Norte-Americana.

Los frutos de las arremetidas austro-alemanas

En dos meses de contínuos ataques, cero.—Correspondencia de Roma

ROMA 5. — Hace 58 años, los franceses y los italianos luchaban unidos contra el Austria en las llanuras de Magenta y Solferino.

Recorriendo, después de la batalla, el campo de Solferino, el franco-suizo Henri Durant, concibió la idea de fundar una gran organización internacional de Cruz Roja, con el objeto de aliviar y socorrer oportunamente a los heridos, sin distinción de nacionalidad.

58 años más tarde, Francia se ha encontrado unida nuevamente a Italia en contra del Austria, mientras sesenta ambulancias norteamericanas venidas en ayuda de los aliados, han constituído el primer contingente norteamericano. Así, el año 1918 encuentra a los Estados Unidos al lado de Italia, y en compañía de los demás aliados.

El frente de Italia presenta buen aspecto para 1918. En el pasado mes de Diciembre, los austro-alemanes arremetieron en forma desesperada con el objeto de alcanzar las posiciones de Monte Grappa y forzar el paso de la orilla oriental del Brenta, mas los invasores apenas si alcanzaron a ocupar la importante posición de Monte Asolone, de donde fueron obligados a retirarse al poco tiempo.

Las ventajas estratégicas que hayan podido obtener después de esa arremetida en esta región, pueden estimarse en cero.

Pasadas estas operaciones, la batalla se volvió nuevamente hacia la meseta de Asiago. Nuevamente los austriacos, después de un buen éxito inicial que les dió la toma de Busso y Monte di Val Bella, fueron obligados a suspender sus esfuerzos debido a las grandes pérdidas que experimentaron. Las tropas francesas finalizaron en esta face de la contienda, apoderándose de la cima del Monte Tomba y del Monte Fenera y restableciendo las antiguas posiciones. Otra vez, entonces, nos encontramos con que las ventajas obtenidas por los austro-alemanes de dos meses de lucha, pueden estimarse en cero.

El 31 de Diciembre, los italianos atacaron en forma brillante a lo largo del Piave y se apoderaron nuevamente de toda la curva de Zenson y de la pequeña cabeza del puente situado en esa localidad. Este había sido el único éxito que habían podido conseguir los austriacos en sus intentos de atravesar el río. El resultado neto de sus ganancias estratégicas en seis semanas de lucha puede otra vez estimarse en cero.

Sin exageración, se puede decir que después de dos meses de desesperados esfuerzos para romper la línea italiana, los austro-alemanes fracasaron en su intento. Italia bien puede estar orgullosa de su defensa.

Tal vez para vengar este fracaso, los austriacos han empezado a atacar las ciudades indefensas del norte de Italia, en particular las iglesias y monumentos. Cuatro veces han atacado ya a Padua; pero solamente han conseguido con esta acción añadir un nuevo acto de barbarie a su bien conocida mala fama. — Ansel Mowrer.

La situación en Rusia

Francia reconocerá la independencia de Finlandia

Información de "Le Matin"

PARIS, 5.—"Le Matin" inserta en su edición de hoy un suelto en que anuncia que Francia reconocerá próximamente la independencia de la República de Finlandia.

EL GOBIERNO JAPONES HABRIA DECIDIDO ENTRAR EN RELACIONES CON EL GOBIERNO RUSO

COPENHAGUE, 5. — "Der Lokal Anzeiger" dice que, según informaciones recibidas de Tokio, el Gobierno del Mikado ha decidido entablar relaciones con el nuevo Gobierno ruso.

DESCUBRIMIENTO DE UNA CANTIDAD DE DINERO PERTENECIENTE A KERENSKY

PETROGRAD, 5. — Se anuncia que los maximalistas han descubierto 317,000 rublos, depositados en los Bancos a nombre del ex-jefe del Ministerio, señor Kerensky.

EL PROBABLE RECONOCIMIENTO DEL GOBIERNO MAXIMALISTA POR LOS ALIADOS

Declaración del Embajador ruso maximalista en Londres

LONDRES, 5.— Refiriéndose a lo anunciado de que los aliados dentro de poco reconocerían el gobierno maximalista y que Gran Bretaña aceptará también este acuerdo, el Embajador maximalista Litvinoff, en "The Times" dice:

"No existe razón alguna para que el gobierno británico se niegue a hacer tal reconocimiento".

El distrito de Kharkoff en poder de los maximalistas

LONDRES, 5.—La Agencia Reuter ha recibido de Petrograd la siguiente información:

"Se anuncia que todo el dictrito de Kharkoff está en manos de los maximalistas. Estas fuerzas acaban de derrotar a las tropas ukranianas en Losovaya".

PRISION DE VARIOS PERSONAJES RUSOS

LONDRES, 5. — La Agencia Reuter ha recibido de Petrograd la siguiente información:

"El Tribunal revolucionario ordenó la aprehensión del ex-Ministro de Kerensky, Tzeretelli, de Gotz, y de Tchernoff, ex-Ministro de Trabajo, acusándolos de haber publicado un diario cuya aparición estaba prohibida por el Gobierno maximalista".

Suecia reconoce la independencia de Finlandia

ESTOCOLMO, 5.— El reconocimiento de la independencia de la República de Finlandia del dominio de Rusia, fué decidido durante una reunión que celebró hoy el Consejo de Ministros bajo la presidencia del rey.

Intento de los delegados austro-alemanes cerca de la Asamblea Constituyente

La guerra civil continúa en el sur. —Informaciones de la Agencia Reuter

LONDRES, 5.—La Agencia Reuter ha recibido de Petrograd la siguiente información:

"Los delegados alemanes a las conferencias de paz intentaron celebrar una especie de tratado clandestino con los miembros de la Asamblea Constituyente.

"Los delegados austro-alemanes declararon que tenían noticias de que la Entente deseaba romper todo género de relaciones con Rusia.

"Los periódicos de Petrograd continúan publicando informaciones según las cuales en el sur continúan desarrollándose sangrientos combates entre los ukranianos y los maximalistas.

"Según un corresponsal de "The Times", la guerra civil sigue acrecentándose cada vez con mayor violencia."

LÁMPARAS ELÉCTRICAS DE MIMBRE PARA HALL

Un espléndido surtido de lámparas eléctricas para hall, recibió nuestra

SECCIÓN ELÉCTRICA

MORRISON & Co.

AHUMADA 65, 67 Y 77. — CASILLA 212.
SANTIAGO

MUEBLES

de todos estilos y gustos y a precios muy convenientes, encontrará Ud. en la Mueblería

EL CARMEN - San Diego 37

NOTA. — Para viaje hay un inmenso surtido en cajas y maletas. 127-13-a

Antes del Balance **¡GRAN REALIZACION ANUAL!** Antes del Balance

A Mitad del Precio de Costo

ULTIMA OPORTUNIDAD DEL AÑO

— PARA —

COMPRAR BARATO

TEJIDOS de ALGODONES

para Trajes

A Precios de Quemazón!

Sederías - Cortes de Vestidos y Blusas

BATAS - MATINEES

Delantales

SOMBREROS

Para Señoras, estilos elegantes y para Playa desde

$ 12.50

ROPA BLANCA

Camisas, Pantalones, Cubre Corses

a $ 2.90

ENAGUAS lavables, a. . . . . $	6.90
GUANTES de cabritilla, a. . . $	2.90
CALCETINES negros, para hombres, a. . . . . $	1.25
MEDIAS hilo de Escocia, para señoras, a. . . . . $	1.60
MEDIAS de seda, negras, a. . . $	3.50
CUELLOS LENIERI, desde. . . $	0.90

MALETINES, VELOS, FLORES.

BLUSAS lavables $ 4.25
Id. de Seda desde..... 19.80

VESTIDOS de VELOS

Lindos Modelos

desde $ 29.00

VESTIDOS de seda, valor de $ 50 a. . . . . $	49.00
ABRIGOS ingleses, valor de $ 180 a. . . . . $	48.00
ABRIGOS de seda, elegantes, desde. . . . . $	19.00
TRAJES sastre, ricos casimires, desde. . . . . $	65.00
VESTIDOS para niñas, desde. . $	4.90
TRAJES para niños, desde. . . $	7.50
SOMBREROS de brin, desde. . $	2.90
SOMBREROS de paja, desde. . $	3.50
CALCETINES algodón, para niños. . . . . $	0.90

ESTA GRAN RÉCLAME la mantendremos Solo por Algunos Días

CASA MUZARD

ESTA GRAN RÉCLAME la mantendremos solo por Algunos Días

SASTRERIA
L'AVENC,
San Antonio 334

NIVELADOR COMPETENTE

SE NECESITA

Dirigirse, indicando antecedentes a
CASILLA 1816 :-: SANTIAGO
345-9-a

Gran Taller de Mecánica

DE A RUSSI Y L. CORBAT

Compostura de todas clases de maquinarias industriales y agrícolas.
Exito en la soldadura autógena.
Se hacen trabajos de torno.
CALLE LAS ROSAS NUM. 1476
347-6-a

VINO TINTO

de la Chacra

"El SAUCE"

LINDEROS

1,200 arrobas de 11 1|2 grados y 200 arrobas blanco de 14 grados, garantido, puro y listo para entrega inmediata, tienen encargo de vender

GANA Hnos.

—:Calle BANDERA 78:—
Oficina 23
618-7-a

Sociedad Comercial de Automóviles

Bandera 516-Casilla 2482-Tel. Inglés 2067

Automóviles al contado y a plazos al gusto del comprador.

Unica casa que vende los afamados Autos Chevrolet con facilidades de pago.

COMISIONES:

La Comercial de Automóviles vende y compra coches de ocasión.

Anticipa hasta el 50 % del valor de las órdenes que se le encomienden.

ALFOMBRAS
Negras
Inglesas
AXMINSTER

IMPORTACION

NORTE-AMERICANA

89-Ahumada-91

RECIEN LLEGADAS

Alfombras Inglesas

COLORES DE ALTA NOVEDAD

P. BEZANILLA y Cía.
Importadores.
625-6-a

COCHERIA ARGENTINA

12 de Febrero número 33

Teléfono núm. 1612

Arrienda coches de lujo por meses, días y horas. Cupé para novios, victorias de paseo y americanos para ceremonias.

Esta cochera arrienda sus coches para Viña del Mar o cualquier otro balneario a precios sin competencia.

5-a

Sociedad Comercial de Agricultores

Sociedad Anónima, autorizada por Decreto Supremo de 11 de Diciembre de 1916.

Se pone en conocimiento de los señores Agricultores y Corredores de frutos del país, que desde esta fecha la Sociedad Comercial se encuentra en situación de recibir toda clase de productos, a bodegaje y consignación, en condiciones muy convenientes para los depositantes.

La Sociedada se hace cargo del pago de los fletes y de la contratación de anticipos de fondos a bajo interés.

Se darán facilidades especiales a los accionistas.

BODEGAS

Desvío Quinta Normal — ESTACION ALAMEDA
Desvío Ex-Refinería Internacional de Azúcar — ESTACION SAN DIEGO
Desvío Vicuña Mackenna — ESTACION ÑUÑOA.

OFICINA PROVISORIA: HUERFANOS 1116 :-: :-: :-: :-: :-: :-: :-: :-: :-: :-: CORRESPONDENCIA: CASILLA 2178

MANUEL HEDERRA CONCHA,
Gerente.
633-3-b

C. S. A. V.

Compañía Sud-Americana de Vapores

VAPORES DIRECTOS Y RAPIDOS A COLON EN 14 DIAS

Los siguientes vapores dotados de telefafía inalámbrica, sistema "Marconi", saldrá próximamente para la zona del Canal (Colón):

Vapor **Huasco**, capitán Rasmussen, el Miércoles 9 de Enero, a las cuatro de la tarde.

Vapor **Imperial**, capitán Gregory, el Miércoles 16 de Enero, a las cuatro de la tarde.

Harán escala en Coquimbo, Antofagasta, Iquique, Arica, Mollendo, Callao, Salaverry, y Paita. Llegarán a Panamá el 23 y 30 de Enero, atravesando el mismo día el Canal hasta Colón.

Tendrán espléndidas conexiones con vapores para Europa y con las lujosas naves de la United Fruit Co., que zarpan de Colón para Nueva York y Nueva Orleans.

En Antofagasta y Arica combinarán con los trenes internacionales a La Paz, que salen los días Sábado y Lunes, a las 8.40 A. M. y 12 M., respectivamente.

El vapor **Mapocho**, capitán Toledo. Con instalación de telegrafía inalámbrica, sistema "Marconi", saldrá para Eten e intermedios el Sábado 12 de Enero, a las cuatro de la tarde con escala en Coquimbo, Huasco, Caldera, Chañaral, Taltal, Antofagasta, Gatico, Tocopilla, Iquique, Caleta Buena, Pisagua, Arica, Mollendo, Chala, Pisco, Cerro Azul, Callao, Huacho, Supe, Huarmey, Casma, Samanco, Chimbote y Salaverry.

Valaparaíso, Diciembre 31 de 1917.

ONTERE PLAZA,
Gerente.

Agente: Carlos Rogers, Bandera esquina Moneda; sub-agentes, Santiago, M. Spencer, Huérfanos 948; Expreso Villalonga, Agustinas 248 y Compañía Transportes Unidos, Estado esquina Delicias.

Compañía Trasatlántica DE BARCELONA

VAPORES-CORREOS ESPAÑOLES

(Salidas de Buenos Aires los días 2 y 12 de cada mes)

Línea del Plata-Mediterráneo

El espléndido y rápido vapor

Reina Victoria Eugenia

saldrá de Buenos Aires el 2 de Febrero, para Montevideo, Canarias, Cádiz, Almería y Barcelona.

Agentes en Valparaíso:

Pereda, Martínez y Cía., Cochrane 68 Casilla 898

Sub-agente en Santiago:

José Monserrat, BANDERA 188 CASILLA 2170

Banco Aleman Transatlántico

CASA CENTRAL: DEUTSCHE UEERSEEISCHE BANK, BERLIN

CAPITAL.....	Mcs. 30.000,000.-
RESERVAS.....	„ 9.800,000.-

Fundada por el Deutsche Bank, Berlin

CAPITAL Y RESERVAS... Mcs. 500.000,000.-

SUCURSALES:

ESPAÑA: Barcelona y Madrid.—**ARGENTINA:** Bahía Blanca, Buenos Aires, Córdoba, Mendoza, Rosario de Santa Fe y Tucumán. — **BOLIVIA:** La Paz y Oruro. — **BRASIL:** Rio de Janeiro, Santos, San Paulo.—**CHILE:** Antofagasta, Concepción, Iquique, Santiago, Temuco, Valdivia y Valparaíso.—**PERU:** Arequipa, Chiclayo, Lima y Trujillo.—**URUGUAY:** Montevideo.

Ejecuta toda clase de operaciones bancarias en general.

Ofrece su moderna instalación de Cajas de Seguridad.

Oficina principal para CHILE en Valparaíso.

K. HUTTMANN, Gerente.

FUNDO EN VENTA

Se vende un valioso fundo en LOS ANDES. Mide 260 cuadras de muy buen terreno, con agua abundante, planteles, casas habitación, de mayordomo y de inquilinos. El fundo está dado en arriendo en $ 40,000 al año hasta el 1.o de Mayo de 1921. Reconoce una deuda a la Caja Hipotecaria y se dan facilidades de pago. Antecedentes y condiciones en el estudio del abogado don Antonio Huneeus, Santiago, Catedral 1143.

333-7-a

En un exámen de religión

—Examinador. — ¿Cuántas divinidades hay?
—Discípulo.—Una sola.
—Examinador.—¿Cuál?
—Discípulo.—El gran Dios que todo lo puede.
—Examinador.—¿Y qué más?
—Discípulo.—¡Ah! sí... El Aceite Vegetal **Gotas Divinas** que dice mamá que para teñirse el cabello es todo una divinidad.
—Examinador.—¡Bravo! chico. ¡Bravo! Esas **GOTAS DIVINAS** son las mismas que usamos nosotros y son las dos únicas Divinidades que existen. Se venden únicamente **Botica y Droguería GREVE, Ahumada 246.**

Discurso de Lloyd George ante las "Trade Unions"

EXPOSICION DE LOS FINES DE GRAN BRETAÑA EN LA GUERRA

"CONTINUAREMOS AL LADO DE LA DEMOCRACIA FRANCESA HASTA LA MUERTE"

"HAY QUE REPARAR EL GRAN ERROR DE 1871"

LONDRES 5. — El jefe del Gabinete, Mr. Lloyd George, concurrió hoy a la conferencia de los Trade Unions, y pronunció el siguiente discurso, sobre los propósitos que Inglaterra persigue en la guerra:

"Unicamente la más grande, la más sincera y la más justa de las causas podría justificar la continuación por mayor tiempo de esta inenarrable agonía de las naciones.

"Creo posible y necesaria una declaración que contenga no solamente los principios por los cuales estamos luchando, sino que ellos se apliquen en forma concreta y definida al mapa de la guerra del mundo.

"Hemos llegado a la hora crítica de este terrible conflicto y, antes de que ningún Gobierno tome una decisión fatal, debemos determinar las condiciones necesarias, ya sean para terminar o continuar la lucha y procurar satisfacer, dentro de ellas, la conciencia y las aspiraciones de la nación.

"Os recomiendo que leáis la declaración hecha en la discusión que sostuve sobre los fines de la guerra con Mr. Asquith y Sir Edward Grey en el Congreso de los laboristas.

"Si los leaders nacionalistas de Irlanda no hubieran promovido la enojosa cuestión del Gobierno propio, habría tenido gran satisfacción en cambiar ideas con ellos y consultar también sus corrientes dominantes.

"Como resultado de estas discusiones, y como el Gobierno es responsable del lenguaje que se emplee, es necesario hablar no solamente en nombre de los propósitos de que esté animado el Gobierno, sino que es necesario reflejar el pensamiento de todo el Imperio.

"Nosotros estaremos al lado de la democracia francesa hasta la muerte.

"Nosotros deseamos también borrar el gran error de 1871.

"Es difícil emitir un juicio sobre Rusia en la actualidad, pero estimo que esta nación puede ser salvada únicamente por su propio pueblo.

"Los Dardanelos deben ser declarados neutrales e internacionalizados.

"Arabia, Armenia, Mesopotamia, Siria y Palestina, deberán ser reconocidas como entidades nacionales separadas, y la forma de Gobierno que ellas adopten no es necesario discutirlas aquí por el momento.

"Las condiciones de Gobierno que se den a los habitantes de las posesiones del Africa y siempre que se coloquen bajo una administración aceptable, no persigue otro propósito sino poner a estos pueblos en situación de que no sean explotados en beneficio de capitalistas o Gobiernos europeos".

Refiriéndose a la declaración hecha por el jefe del Gabinete austriaco, conde Czernin, en Brest-Litovsk, dijo:

"Piensa él tal vez que Rumania, Montenegro y Serbia son tan independientes, como otras naciones?

"Ha pasado un año desde que el Presidente de los Estados Unidos preguntó a los Imperios Centrales la razón de por qué estaban luchando y aún esa interrogación no ha merecido respuesta.

"Es de notar que, según la declaración hecha por Czernin, los alemanes rehusan dar una reparación por los daños causados.

"La autonomía de Bélgica es establecida bajo ciertas condiciones, y el hecho de que los aliados sean, según esa declaración, obligados a abandonar la Turquía, significa decidir de la suerte de los árabes, armenios y sirios. En cambio, los Imperios Centrales demandan la restauración de todas sus colonias africanas.

"Todos los principios de la autonomía de los Gobiernos es, según la declaración del conde Czernin, nada más que algo tenue que se desvanece en el aire.

"A menos que a los nacionalistas austro-húngaros les sea concedido un genuino Gobierno propio, que durante tanto tiempo han deseado, estimo que es imposible confiar en que se podrán remover las causas que han originado la inquietud en esa parte de la Europa, la que durante años ha sido una continua amenaza para la paz general.

"Mirando los hechos desde este mismo punto de vista, los italianos solicitan que se cumplan sus más vitales aspiraciones referentes a la unión de todos aquellos de su misma raza y lengua, lo que también es una aspiración nacional de todos los que tienen sangre rumana".

Declaró también Mr. Lloyd George que era necesario el reparar los daños causados en las tierras ocupadas de Francia, Italia, Serbia, Montenegro y Rumania.

"Nuestra guerra, continuó, no significa una agresión al pueblo alemán.

"La destrucción o dislocamiento de Alemania o de su pueblo no ha sido jamás uno de nuestros fines guerreros. Desde el principio de la guerra, desde el primer día, el pueblo británico no ha deseado nunca el quebrantamiento del pueblo alemán o la desintegración de su territorio. Nuestro deseo no es el de destruir a Alemania, ni la gran posición que ocupa en el mundo, sino únicamente conseguir que deje a un lado sus planes de dominación por medio de las armas, medio que considero más eficiente para la realización de sus ambiciosos deseos.

"Tampoco luchamos por destruir al Austria ni por privar á Turquía de su capital o de sus ricas posesiones del Asia Menor o de los países en que actualmente los turcos dominan.

"Nuestro principal fin es el de conseguir que Alemania adopte una constitución democrática. Esto nos daría el convencimiento o la evidencia de que el antiguo espíritu de dominación militar había dejado de existir. Pero en esta cuestión es únicamente el pueblo alemán quien debe decidir.

"La base de cualquier cambio territorial debe ser en principio aceptado por cada Gobierno, siempre que los gobernados lo consientan".

Refiriéndose a la Constitución de Alemania, dice:

"Gran Bretaña no lucha por destruir la Constitución alemana, a pesar de que considera que la Constitución autocrática militar es peligrosa y que es un anacronismo el proseguir la política de la época en que se celebró el tratado de Viena, que hace ya tiempo pasó a la historia, y no puede, por consiguiente, obligar en lo futuro a la civilización europea a decisiones arbitrarias efectuadas por algunos pocos negociadores que se empeñaban en labrar una falsa seguridad y tranquilidad por medio del engaño. Por este motivo, la base de todo arreglo territorial debe ser el consentimiento del Gobierno y de sus ciudadanos".

Refiriéndose nuevamente a las afirmaciones hechas por Czernin en su declaración del 25 de Diciembre en Brest-Litovsk, dice:

"Es imposible creer que una paz permanente pueda ser erigida sobre la base de una mera aseveración de palabra puesta al servicio de la fórmula sin anexiones y sin indemnizaciones. La facultad de las naciones de gobernarse a sí mismas no tiene valor alguno en la declaración hecha por el conde Czernin, ya que la independencia de Polonia no se establece sobre esta base y, por el contrario, todos los genuinos elementos polacos manifiestan sus deseos de participar en el Gobierno de esta nación, lo que, por lo demás, es de urgente necesidad para la estabilidad en la Europa occidental.

Refiriéndose a la situación de las colonias alemanas, concluye Mr. Lloyd George diciendo:

"Ellos mantienen la decisión manifestada en las conferencias de Brest-Litovsk y que se refiere a que ante todo deben tomarse en cuenta los deseos e intereses de sus habitantes indígenas".

DESDE NUEVA YORK

(De nuestro corresponsal, por cable)

El problema de los fletes

Situación favorable del comercio chileno

NUEVA YORK, 5.—Ningún país del mundo se encuentra, proporcionalmente, más favorecido que Chile en lo que se refiere al tonelaje marítimo y a los fletes.

Más o menos unos treinta vapores salen mensualmente de Chile a los Estados Unidos trayendo salitre; este núfnero no es suficiente para satisfacer las necesidades de los exportadores de aquí, y, en consecuencia, ya se están adoptando las medidas para proveerlas ampliamente.

Por otra parte, en comparación con otras naciones, los fletes son en Chile tres veces más bajos que los que se pagaban antes de la guerra. Italia está pagando en la actualidad alrededor de 3 dólares por pie cúbico de bodegas, mientras que Chile paga solamente 80 centavos.

Hay aún otra circunstancia favorable para Chile: el tonelaje de que dispone está exento de todas las dificultades que por este capítulo sufren otras naciones, si se exceptúan temporales congestiones ferroviarias que generalmente no se prolongan en forma que lleguen a constituir un inconveniente serio.

En el resto del mundo, los inconvenientes derivados de la escasez de tonelaje para la exportación constituye obstáculos en la actualidad insalvables. Además, si bien en los Estados Unidos existen leyes restrictivas y aún prohibitivas sobre la exportación de la mayoría de los artículos que requieren licencia especial, este trámite no ofrece dificultades para Chile.

En virtud de las Listas Negras recientemente establecidas por los Estados Unidos, que han sido profusamente publicadas en toda la Unión, los exportadores se han visto compelidos a garantizar sus envíos a Chile, sometiéndolos al control del Cónsul norteamericano. Esta diligencia no significa en manera alguna que haya intervención indebida de un representante extranjero en el comercio nacional, sino que constituye una mera medida de protección contra el enemigo y en favor del bienestar y la expansión del comercio chileno.

Sara Bernhardt a Chile

Sara Bernhardt está preparándose para emprender una jira por Sud-América.

La eminente trágica, repuesta ya de la grave enfermedad que no hace mucho tiempo la puso a las puertas de la muerte, desea realizar pronto una gran tournee de propaganda patriótica. Como en sus últimas jiras por los diversos Estados de la Unión, destinará las utilidades a fines de beneficencia.

Visitará a Chile, donde dará varias funciones.

APLAZAMIENTO DE LA REVISTA DE LOS SUBMARINOS

A causa de que uno de los submarinos de la escuadrilla chilena debió entrar al dique con el fin de recibir algunos arreglos, la revista que debía pasar mañana el almirante Gómez Carreño, ha sido aplazada por algunos días.

EL CARICATURISTA "MUNDO"

Edmundo Searle, el conocido caricaturista porteño, que popularizó en las revistas ilustradas de Santiago y Valparaíso, su pseudónimo de "Mundo", ha obtenido en esta ciudad un espléndido éxito.

"The New York Herald" publicó hoy algunos trabajos suyos, acompañados de encomiásticas frases de la redacción.

El Libro Internacional Sud-Americano

(Sección Chilena) **en el Uruguay**

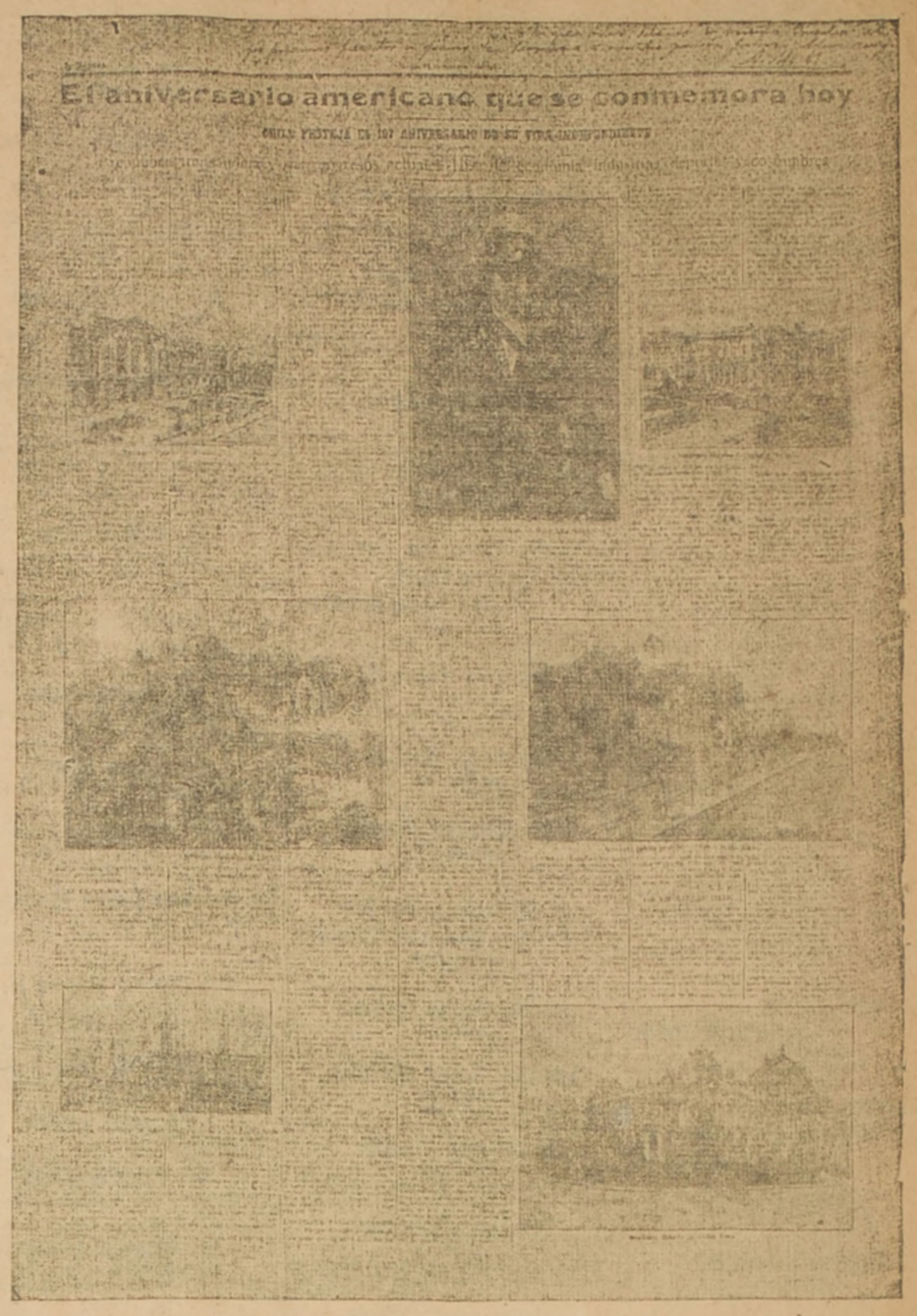

Ninguna propaganda más eficaz para nuestro país y su comercio, en el extranjero, que aquella que tiene su origen en publicaciones debidas a la iniciativa particular, encauzada y estimulada por nuestro Gobierno: El diario "La Mañana" de Montevideo publica en su número del 18 de Septiembre último una página completa sobre nuestro país, tomada del libro de don Alberto Márquez, que tan favorable acogida ha tenido en las Repúblicas del Plata y Brasil. Nuestro Cónsul en la República oriental, señor Aristides Muñoz Ramos, ha enviado al autor aquella publicación encabezándola con las siguientes líneas manuscritas que se pueden leer en el margen superior de la referida página:

Salud! Mi recordado amigo: A Ud., a su gran Libro debemos los modestos cónsules el que podamos presentar en forma tan hermosa a nuestra querida patria. Su Afmo. amigo.

A. M. R.

La política internacional del Presidente Irigoyen

MANIFIESTO DEL COMITE DE LA JUVENTUD NACIONAL

DURAS CRITICAS A LA ACTITUD DEL EJECUTIVO ANTE LOS SUCESOS INTERNACIONALES DE 1917

BUENOS AIRES, 5.—El Comité de la Juventud Nacional ha lanzado al país un extenso manifiesto, que contiene una serie de censuras a la política exterior que ha seguido el Ejecutivo.

Dice el manifiesto en una de sus partes:

"Los telegramas del Ministro de Alemania, von Luxburg, son la expresión más pura y simple de la verdad. Confirman plenamente las intenciones que tenía el gobierno alemán respecto de Sud-América, y dan a conocer la política exterior del Presidente de la República, explicando su política tortuosa y contradictoria en toda la larga gestión internacional de 1917.

"¿Cuáles son los propósitos del Presidente de la República, en lo que toca a las relaciones exteriores, según se desprende de las confidencias de von Luxburg, coincidentes con la actitud de aquél en presencia del voto de las Cámaras y los pronunciamientos de opinión; con su malogrado proyecto de reunir, bajo diversos nombres, un congreso de naciones americanas más o menos rehacias a los aliados; y con su evidente ternura hacia la "grande y elevada" Alemania y sus simpatías por la España oficial?

"Desde que el Imperio Alemán amplió al zona del bloqueo submarino y desde que entraron al conflicto los Estados Unidos, Cuba, el Brasil, Bolivia, Perú y el Uruguay, causas únicas de la crisis de nuestra neutralidad, el Presidente de la República no ha cumplido con su deber democrático de decir todo lo que piensa al pueblo; no ha cumplido con la exigencia constitucional de exponer al Congreso los propósitos del Ejecutivo; y no ha cumplido tampoco con la obligación superior de ser leal con las demás naciones de América y del mundo.

"Debido a este silencio, en el exterior se interpreta nuestra actitud sospechosa como de complicidad y en el interior nos tenemos que guiar por las sospechas. En estos instantes en que en medio de los horrores de la guerra, todos los gobiernos hablan clara y lealmente a sus pueblos, en Argentina, un Presidente que pretende ser el primer gobernante democrático, está moviendo los hilos de una conjuración diplomática, con secreto y mutismo que resultarían siniestros si no fueran ingenuos."

En seguida, el manifiesto alude a los telegramas de Luxburg que se referían a un posible acercamiento, para contrarrestar en Sud-América la influencia de los Estados Unidos y atribuye al Presidente el propósito de realizar este plan. Dice el manifiesto:

"El Presidente, sin reparar en los medios, ha sacrificado a sus confusas visiones de hegemonía y a su aspiración de apostolado continental, el prestigio del país, pactando en secreto con los que hundían nuestros barcos, afrentaban nuestra bandera y comprometían la existencia de nuestro comercio. Ha renegado de la tradición jurídica de la Argentina, reconociendo explícitamente la legalidad de la guerra submarina, que el mismo von Kuhlmann funda tan sólo en la ley del Talión; ha comprometido nuestro honor diplomático, al enviar una nota de felicitación al Brasil y a los Estados Unidos, falta completamente de sinceridad y de discreción; y ha embarcado al país en una aventura incierta, de cuyas consecuencias temibles, no podemos librarnos sino reconociendo nuestros errores."

El manifiesto del Comité de la Juventud Nacional, termina haciendo un llamado a todos los ciudadanos, sin distinción de filiación partidarista, para que juzguen y se pronuncien serenamente sobre los hechos producidos, frente a la política silenciosa del Gobierno, que no cree necesario explicar al pueblo y al Parlamento, las razones de su actitud, no obstante los peligros que ello importa para la seguridad interna y externa de la nación.

Propiedad de Renta

vendo en $ 22,000. Calle Andes esquina de Sotomayor. Produce actualmente $ 280 mensuales.

Tratar con

ENRIQUE LILLO, Bandera 92 :-: Teléfono 2122

La guerra en el Mar

Las pérdidas marítimas noruegas durante Diciembre

LONDRES, 5. — La Legación de Noruega anuncia que durante el mes de Diciembre se han perdido 22 barcos noruegos con un total de 32,755 toneladas.

El informe de la Legación agrega que han perecido en este mismo mes 75 marinos.

UNA ESCUADRILLA DE SUBMARINOS ALEMANES ATACA EN EL MEDITERRANEO A UN CONVOY ALIADO

Información de Tokio

TOKIO, 5.—El 30 de Diciembre rechazamos a una escuadrilla de submarinos alemanes que intentó atacar a un convoy de transportes británicos, que viajaba escoltado por buques de guerra japoneses. Los barcos de nuestras escuadras así como los británicos resultaron indemnes.

El Almirantazgo inglés confirma el hundimiento del "Taquary"

RIO DE JANEIRO, 5.—La cancillería ha recibido un telegrama en que el Ministro brasileño en Londres anuncia que el Almirantazgo inglés confirma la noticia del torpedeamiento del vapor brasileño "Taquary" por un submarino alemán.

En los Balkanes

SE ESPERA LA LLEGADA DEL GENERAL SARRAIL

PARIS, 5.—Se espera la llegada del ex-comandante del ejército aliado de la Macedonia, general Sarrail.

Economía y finanzas en la guerra

EL FLETE DEL CARBON SUMINISTRADO A ITALIA

LONDRES, 5.—El enviado italiano anuncia que el transporte del carbón que ha sido suministrado a Italia paga hasta el punto de envío, los siguientes fletes:

En buques requisicionados por el gobierno de Italia, 120 chelines por tonelada; en barcos neutrales de 240 a 367 chelines, y en los barcos mercantes ingleses 155 chelines por cada tonelada.

Gran escasez de carne en Londres

Se recomienda a los pobladores de la ciudad el consumo de gallinas y pescado

LONDRES, 5. — La carne escasea en tal forma que se espera que dentro de poco se establecerá en cada semana un día sin carne.

Los carniceros han invadido los mercados de carne al por mayor con el objeto de poder proveerse de este artículo, pero no han logrado satisfacer su intento.

El Gobierno ha entregado 3 mil cuartos de carne de cordero, pero esta provisión ha sido entregada solamente a los carniceros de los barrios pobres del West End.

Se ha ordenado a los carniceros que avisen a sus clientes que deben consumir carne de gallina y pescado.

EL EMPRESTITO DE JAPON A CHINA

PEKIN, 5.— Las negociaciones que efectuaba el Japón para prestar a China 10.000.000 de libras esterlinas, con el objeto de mejorar las condiciones financieras del Banco de China, han quedado finiquitadas. La firma del contrtto ha sido aplazada hasta última hora, pues los banqueros norte-americanos, franceses e ingleses quieren participar de la negociación.

SOBRE LA COMPRA DE CEREALES ARGENTINOS POR LOS ALIADOS

Una encuesta de "La Prensa"

BUENOS AIRES, 5.—"La Prensa" ha iniciado la publicación de una serie de opiniones vinculadas con el progreso económico del país, referentes a las ventajas e inconvenientes que determinará la operación de la venta de las cosechas a los países aliados.

A pesar de que se mantienen en reserva las bases del convenio, las opiniones coinciden en juzgar beneficiosa esta operación, a juzgar por los datos publicados por los diarios.

EL PRECIO DE LA CARNE EN PARIS

PARIS 5. — La Prefectura de Policía y la Municipalidad estudian el proyecto de establecer carnicerías cooperativas, con el objeto de hacer bajar el precio de la carne.

LOS INTERESES DEL EMPRESTITO RUSO

WASHINGTON, 5.—El representante del gobierno ruso en ésta ha declarado que el "City Bank" pagará los intereses del empréstito ruso por cincuenta millones de dólares.

REUNION DEL CONSEJO INTERALIADO DE FINANZAS

PARIS, 5.—En el primer meeting celebrado por el Consejo Interaliado de compras de guerra y finanzas se acordó que peritos técnicos dieran comienzo a un estudio sobre las compras que deben hacer en común los aliados, las que alcanzan a cientos de millones de dólares mensualmente.

El escandalo Boló Baja

M. CAILLAUX PIDE QUE SE INVESTIGUE SU VIDA PRIVADA

PARIS, 5.—M. Caillaux ha solicitado al capitán Bouchardon, que haga investigaciones sobre su vida privada y sobre su fortuna personal.

La América Latina ante la guerra

LA CAMPAÑA CONTRA LA PROPAGANDA ALEMANA DEL SUR DEL BRASIL

RIO DE JANEIRO, 5—Los diarios de esta mañana comentan la campaña emprendida en los Estados del Sur de la República, para contrarrestar los efectos de los propagandistas alemanes. Los diarios afirman que esta campaña está dando buenos resultados.

DIARIOS DE LIMA QUE PUBLICAN LOS DESPACHOS DE LUXBURG

LIMA, 5.—Los diarios "La Prensa" y "El Comercio" han iniciado la publicación íntegra de los famosos despachos del ex-Ministro alemán en Argentina, von Luxburg.

FUERZAS MILITARES BRASILEÑAS PARA 1918

RIO DE JANEIRO, 5.— El Ministro de la Guerra ha informado que de acuerdo con la nueva ley del Ejército nacional, las oficinas militares han registrado el alistamiento de 212,570 jóvenes.

La ley que fija las fuerzas del Ejército establece que éstas no han de pasar de 53,000 hombres. El Ministerio de la Guerra procederá a realizar el sorteo, con el objeto de determinar cuáles de aquellos inscriptos entrarán a prestar sus servicios.

Informaciones generales

"VENCER"

El programa de guerra de Clemenceau.—La jornada del jefe del gabinete francés

PARIS, 5.—Un redactor de "Le Petit Parisien" obtuvo esta breve declaración de M. Clemenceau:

"Mi programa de guerra consiste, naturalmente, en la intensificación de las hostilidades, en sostener a nuestros soldados y hacer todo por ellos para luchar hasta el triunfo.

"Hé aquí resumidos todos mis proyectos; vencer".

La anterior declaración, publicada en el diario mencionado, está precedida de una reseña de la forma en que el presidente del Consejo distribuye su tiempo cada día.

"Se levanta, dice, antes de las tres de la madrugada, y a esa hora empieza a trabajar. Estudia y analiza personalmente, en su domicilio, los documentos y expedientes diversos de su departamento.

"A las ocho llega al Ministerio. Empieza sus labores imponiéndose de los informes recién recibidos; luego, abre la correspondencia, da audiencias, asiste a los Comités de Guerra y a los Consejos de Ministros. Después conversa con el Ministro de Negocios Extranjeros, M. Pichon y recibe a los Embajadores.

"A mediodía va a almorzar. Emplea en esta operación un cuarto de hora, y vuelve inmediatamente al Ministerio. Desde aquí sale para concurrir a las sesiones de las Cámaras o de las Comisiones. Recibe también visitas de parlamentarios, generales y altos funcionarios.

"Soluciona con decisión, seguridad y confianza los problemas angustiosos y apremiantes del momento. Trabaja en esto sin descanso hasta las nueve de la noche".

EL SENADO NORTEAMERICANO RECIBE A LA MISION SERBIA

NUEVA YORK, 5. — La Cámara de Senadores recibió a la misión serbia que preside el señor Vesnitch.

El presidente de la delegación pronunció un interesante discurso ante la Cámara de Senadores.

En Boulogne Sur Mer

La ciudad britanizada.— Todos hablando inglés.—Correspondencia de Alejandro Sux

BOULOGNE-SUR-MER, 5. — El comandante marítimo de la región, advertido de mi llegada por el almirante Ronarch y atendiendo a las recomendaciones que en mi favor había extendido el Ministerio de Marina, ha elaborado un programa bastante interesante y completo para mis visitas a la ciudad y comarcas sujetas a su jurisdicción.

La ciudad conserva, más acentuado aún que en 1915, su carácter británico o britanizado por lo menos. En la actualidad todos hablan o tratan de hablar en inglés.

Incesantemente pasan por aquí tropas y más tropas inglesas, ya hacia el interior de Francia, ya en viaje a Inglaterra, gozando de licencia.

El aspecto de las tropas es magní-

Gregorio Santa Cruz

Se encarga exclusivamente por cuenta ajena de la compra-venta de

FRUTOS DEL PAIS, GANADOS, PROPIEDADES.

HUERFANOS 1168 :-: CASILLA 212 :-: CABLES: Telégrafo: "GREGCRUZ"

9-a

ALIMENTO MEYER
ES EL MEJOR PARA NIÑOS SANOS, ENFERMOS Y PARA CONVALECIENTES

Guía Profesional

ABOGADOS

Arturo Alessandri
ABOGADO
Estudio y domicilio: Delicias 1158. Teléfono inglés 1414. Teléfono Nacional 183.

Cárlos Anabalón Sanderson
ABOGADO
Estudio: Morandé 412. Domicilio, Cochrane 177.

Agustín Barros Jarpa
ABOGADO
Procurador del numero. Compañía 1238, casilla 4014.

Ernesto Barros Jarpa
ABOGADO
Trasladó su domicilio a Gálvez 88. Teléfono 1845.

Enrique Burgos Varas
ABOGADO
Bandera 152. Abrió nueva oficina con D. Huberto Salgado en San Antonio (Puerto). Av. Centenario 156.

Plácido Briones
ABOGADO
Compañía 1065 (oficinas 32 y 33). Casilla 3674.

Ramón Briones Luco
ABOGADO
Trasladó su estudio Morandé 432. Domicilio: Avenida Cumming 623.

Claro y Cía.
ABOGADOS
Luis Claro Solar
Samuel Claro Lastarria
Héctor Claro Salas
Fernando Claro Salas
Trasladaron su estudio a Morandé número 231. Teléfono 2355.

Aurelio Cruzat
ABOGADO
Valparaíso, Prat 70. Casilla 1298.

Carlos Contreras Puebla
ABOGADO
Santiago, Compañía 1238 (oficina 19). Casilla 1562.

J. Enrique Costa y Jorge Costa
ABOGADOS
Teléfono 1076. Santo Domingo 1131.

Malaquías Concha
Luis Malaquías Concha S.
Aquiles Concha S.
ABOGADOS
Casaciones. Apelaciones. Defensas. Negocios mineros. Compañía 1065. Casilla 1088.

Alberto Durán B.
ABOGADO
Santo Domingo 1145. Casilla 2914.

Enrique Donoso Urmeneta
ABOGADO
Monjitas 754.

Fernando Errázuriz Tagle
ABOGADO
Estudio: Morandé 434. De 10 a 12.— De 2 a 6.

Jorge Errázuriz Tagle
ABOGADO
Morandé 434. Casilla 2592.

Hermán Echeverría Cazotte
ABOGADO
Huérfanos 1235. Domicilio: Carreta 172.

Roberto Espinoza
ABOGADO
Consultas, informes, arbitrajes. Estudio de negociaciones financieras e industriales. Estado 91. Casilla 2449.

Augusto Espejo Pando
ABOGADO
Morandé 239. Altos. Casilla 2827.

Arturo Fernández Pradel
ABOGADO
Compañía 1580. Teléfono Inglés 27.

Daniel Feliú, Oscar Feliú H
ABOGADOS
Merced 557. Teléfono 582.

Fernando Figueroa Vial y Carlos Vicuña Fuentes
ABOGADOS
Estudio: Catedral 1355. Casilla 3694. Teléfono 930.

Martín Figueroa Anguita
ABOGADO
San Antonio 717. Teléfono 1681.

Galvarino Gallardo Nieto
ABOGADO
Trasladó su oficina a su casa-habitación. Ahumada 168, altos.

Guillermo Greene O.
ABOGADO
Preferentemente negocios comerciales. Morandé 235. Casilla 239.

Jorge Gallardo Nieto
ABOGADO
Morandé 356. Teléfono 1956.

Manuel Gaete Fagalde
NOTARIO-ABOGADO
Huérfanos 1242. Casilla 3118. Teléfono Inglés 1855. Horas de Oficina: de 9 A. M. a 6 1|2 P. M. Domicilio: Vergara 261.

Osvaldo Hevia L.
ABOGADO
Morandé 244. Casilla 1831.

Ramón Huidobro G. y Julio Vicuña L.
ABOGADOS
Huérfanos 1248-A. Teléfono Inglés 410. De 10 a 11 1|2 y de 1 1|2 a 5.

Juan Antonio Iribarren
ABOGADO
Estudio: Compañía 1324. Consultas: 1 a 4 P. M.

Ramón Segundo Jiménez
ABOGADO
Arturo Prat 287. Despacha: de 10 a 11 A. M. y de 3 a 5 P. M. Atiende apelaciones y casaciones de provincia.

Gustavo Kaltwasser Díaz
ABOGADO
Estudio: Huérfanos 1153. Casilla 855.

Moisés Poblete Troncoso
ABOGADO
Casilla 375. Compañía 1238.

Alfredo Mesa Campbell
ABOGADO
Morandé 466. Casilla 2446.

Carlos Mira B.
ABOGADO
Estudio: Bandera 152.

Joaquín Prieto C
ABOGADO
Agustinas 1250. Teléfono 1791a

Filidor Matus y Eduardo Grez Padilla
ABOGADOS
Morandé 466.

Manuel Merino E.
ABOGADO
Arturo Prat 506. Estudio: Huérfanos 1235. Casilla 2407.

Nicolás Moreno Fredes
ABOGADO
Estudio: Huérfanos 1235. Atiende de 4 a 5.

Jorge Orrego Puelma
Aurelio Barros Lastarria
ABOGADOS
Apelaciones de provincias. Casaciones forma y fondo. Morandé 440, bajos. Teléfono Inglés 803. Casilla 121.

Julio Piwonka J.
ABOGADO
Estudio: Huérfanos 1235, de 2 a 4.

Guillermo Piedrabuena Bories
ABOGADO
Horas de estudio: 4 a 6, Puente 562.

Armando Quezada Acharán
Pedro Aguirre Cerda
Pedro Daza Brantes
ABOGADOS
Casilla 2861. Morandé 432.

Gustavo Rojas R.
ABOGADO
Catedral 1131. Teléfono 1111. 10 a 12 y 3 a 5. Regresó.

Carlos A. Ruiz B
ABOGADO
Morandé 432.

Maximiliano Roldán
ABOGADO
Agustinas 1140. Casilla 53.

J. Raimundo del Río y J. Raimundo del Río Castillo
ABOGADOS
Santo Domingo 1894.

Héctor Salas Ibáñez
ABOGADO
Compañía 1238.

Enrique Tagle Moreno
ABOGADO
Estudio: Morandé 426.

Humberto Trucco
ABOGADO
Oficina Ossandón, Huérfanos 1080.

Leopoldo Urrutia
ABOGADO
Banco Hipotecario de Chile, de 11 a 12 A. M. Santa Rosa 128, de 2 a 6 P. M.

Antonio Varas Muñoz
ABOGADO
Bandera 220. Casilla 287.

Agustín Vigorena Rivera y Abel Célis Maturana
ABOGADOS
Apelaciones y casaciones de provincias. Morandé 450. Casilla 2853. Santiago.

Belisario Videla Prieto
ABOGADO
Morandé 450. Casilla 2779. Teléfono Inglés 2315.

Jorge Varas Velásquez
ABOGADO
Huérfanos 1350. Estudio de don Miguel A. Varas H.

Luis Fidel Yáñez
ABOGADO
Defensor de Ausentes y de Obras Pías. Catedral 1878.

Fanor Valasco
ABOGADO
Antofagasta.

Nicolás Vallejo Encina
ABOGADO
Estudio: Morandé 466. Domicilio: Palacio Urmeneta Hotel. Casilla N.o 1832.

Eduardo Morel Herrera
Manuel Garrido Matte
ABOGADOS
Huérfanos 1062. De 10 a 11 1|2 y 2 a 5.

Arturo Matte Larrain
Julio Garrido
ABOGADOS
Huérfanos 1062. De 10 a 12 y 2 a 5.

MEDICOS

DR. ARNELLO
Ayudante del profesor Navarro
Cirujía, venéreas, anestesia general. Rosas 1389 esquina Amunátegui, de 1 a 3 1|2. Domicilio, Hospital San Vicente Paul.

Dr. Alfredo Alcaíno
GARGANTA, NARIZ Y OIDOS
Dieciocho 257. 2-5.

Dr. Roberto Aguirre Luco
Profesor Escuela Medicina
Santo Domingo 401. 1 1|2 a 3.

Dr. A. Aguirre Sayago
MEDICINA INTERNA
Lunes, Miércoles, Viernes. Amunátegui 31. 2-4.

Dr. Leonidas Aguirre A.
Especialista enfermedades de niños y afecciones pulmonares. Consultas: 10 a 11 y 1 1|3 a 3 1|2. San Francisco 116.

Dr. Ramón Araya Echeverria
Dolores desesperantes. Insomnio, Algidez, Delirio, Convulsiones y Parálisis. Catedral 1867.

Dr. Luis Aguilar
CIRUGIA, SIFILIS
Consultas: 1-2. San Isidro 260.

Carlos Bolivar S.
MEDICINA GENERAL
Alameda 294. Consultas: de 1 a 3.

Dr. Arturo Barraza Araya
VIAS URINARIAS, SIFILIS
Puente, 559. De 3 a 6.

Dr. Braga Castillo
RAYOS X
Merced 136. Teléfono 1393. Consultas, de 9 a 10 y de 1 a 4.

Dr. Bisquertt
VIAS URINARIAS, SIFILIS
San Antonio 551. 3 a 6. Casilla 2563.

Dr. Amenábar Ossa
Oculista, 14 años en Europa, 3 años médico-director del Hospital de Ojos condado de Stafford (Inglaterra)). Merced 516. Teléfono 602. 1 a 4. Regresó.

Dr. Santiago Silva A.
MEDICO-CIRUJANO
Carrión 1352. Consultas: 2 a 4.
032-17-a

Dr. Julio Bustos A.
Medicina interna y enfermedades de niños. Consultas de 1 a 3. Recoleta 707.

Dr. Bustos
OCULISTA
Trasladóse a Vergara 134. Consultas: 1 a 4 P. M.

Dr. I. Bórquez Silva
Estudios en Europa. Medicina interna, pulmón, corazón, estómago e intestinos. Rayos X. Consultas: 2 a 5. A. Prat 82.

Dr. Manuel Bravo B
Clínica interna y enfermedades de niños. Huérfanos 2453. 2 a 4.

Dr. Leon Chonchol
TITULADO EN PARIS
Medicina general. Piel, venéreas. Consultas: 2-5. Santo Domingo 739.

Dr. Corbalán Melgarejo
Moneda 1711. Inyecciones intra-venosas con un reciente arsenobenzol.

Dr. Leonidas Corona T.
LABORATORIO CLINICO
Delicias 868 (frente a Estado). Consultas: de 4 a 6. Teléfono 2483.

Dr. Cabezón Díaz
Enfermedades de niños
Ortopedia y Cirugía. Consultas: 1 a 3. Dieciocho 289.

Dr. Contreras Macaya
Medicina interna. Consultas: 10 a 12. Puente 559. Casilla 3341.

Dr. Cienfuegos
ENFERMEDADES DE NIÑOS
Consultas: 1-3. Serrano 51.

Dr. Castro Oliveira
GARGANTA, NARIZ, OIDOS
Estado 62. De 3 a 6.

Dr. Castañeda Iglesias
Ex-médico residente Hospital Niños. Catedral 1882. 1-5. Teléfono 254.

Dr. Manuel Calvo Mackenna
Médico del Pensionado de San Vicente 1 a 3. Compañía 1509. Teléfono Inglés 596.

Dr. Cárlos Doren N.
Cirugía, enfermedades de señoras
Delicias 176. Consultas: 2-4.

CIRUGIA DE NIÑOS Y ORTOPEDIA
Dr. Eugenio Díaz Lira
Agustinas 1270. Teléfono 2285.

Dr. José Ducci
Monjitas 877. De 2-5.

Dr. Paulino Díaz
Agustinas 1732. Teléfono 1176. Consultas: 2-4.

Dr. Ricardo Donoso
ESTUDIOS EN EUROPA
Medicina interna, especialmente pulmón, corazón. Agustinas 619. 1 1|2 a 3 1|2.

Dr. Eduardo de Ramón
Cirugía, enfermedades de señoras
Consultas: 1 a 3. Maestranza 340.

Dr. ESPINA
RAYOS X
Estudios en Europa. Delicias 1220, esquina Gálvez. Teléfono Inglés 2102. Consultas: 1 1|2 a 3 1|2.

Dr. Julio Eastman
Catedral 2673. Consultas de 1 1|2 a 3 1|2. Teléfono 2637. Casilla 1571.

Dr. Francisco Edwards
VIAS URINARIAS
Consultas de 2 a 4. Teatinos 14.

Dr. Arturo Fritz
Medicina general. Jefe Policlínica. Piel y Sífilis. 3-5. Huérfanos 1353.

Dr. Ferrada Alexandre
PIEL-SIFILIS-URINARIAS
Se trasladó a Compañía 1470. Casilla 2868. Consultas de 2 a 5.

Dr. Fuenzalida Bravo
Profesor enfermedades niños
Merced 560. Teléf. 1721. 1 1|2-3 1|2.

Dr. A. Fuentes Maturana
CIRUGIA GENERAL Y DE SEÑORAS
Nataniel 230.

Sífilis y venéreas
Dr. Félix Grohnert B.
Consultas: 2 a 5. Moneda 1592.

Dr. Enrique González H
ESTUDIOS EN EUROPA
Medicina Interna. Estómago, Intestinos, Hígado. 2 a 4. Estudio y domicilio: Cochrane 104.

Dr. Aristides González C.
Prof. Extraordinario de Obstetricia
Partos y enfermedades de señoras. Consultas: 1 a 3 P. M. Casilla 1551. Teléfono inglés: 2789. Huérfanos 628.

Dr. Fierro Beytía
Ginecología, Partos y medicina interna. Plaza San Isidro 357.

Dr. García Collao
Ojos, nariz, garganta, oídos. Estudios Europa. 1 a 4 Agustinas 1128.

Dr. García Guerrero
Bandera 575. Consultas: 3 a 4. Teléfono N.o 9. (Santa Elena).

Dr. Ernesto Greene O.
ESTUDIOS EN EUROPA
Cirugía, ginecología. Lira 254. Consultas: 2 a 4. Teléfono 2860.

Dr. Luis Godoy H.
CIRUGIA Y ANESTESIA GENERAL
Consultas: 1-3. Delicias 1367. Teléfono 2541.

Dra. Julia Gutiérrez
Partos, enfermedades señoras, niños. San Antonio 128. De 1 a 4.

Dr. Alejandro Infante
Enfermedades de niños. Médico del Hospital de Niños San Luis. Consultas 1 a 4. Delicias 253.

Dr. Ibarra Loring
ESTUDIOS EN EUROPA
Vías urinarias. Especialmente enfermedades riñón, vejiga, próstata. Consultas: 1-4. Nataniel 64.

Dr. Andrés Kœnig
Hidroterapia científica, sistema Kneipp. Claras 549. 2-3 1|2.

Dr. Lea-Plaza
ENFERMEDADES DEL SISTEMA NERVIOSO
Monjitas 303. 1-3.

Dr. F. Landa Z.

Dr. Armando Larraguibel
Merced 490, de 3 1|2 a 5.
Médico de ciudad de Santiago
Rosas 1050. Teléfono 1903. Piel, Partos. Enfermedades señoras. 1 a 4.

Dr. Armando León I.
MEDICO CIRUJANO
Catedral 1643. Consultas: 1 a 3.

Profesor Luco
Se trasladó Merced 336. Consultas únicamente los Sábados 1 1|2 a 2.

Dr. Muñoz Garriga
Enfermedades señoras y niños
Consultas: 4 a 6. Santo Domingo 608.

Dr. Italo Martini Z
Ojos, oídos, nariz y garganta. Delicias 221. Consultas: 2-4.

Doctor C. Mandiola
MEDICINA INTERNA
Consultas: 1 a 3. Catedral 2515.

Dr. L. Molinare Reyes
MEDICINA INTERNA
Consultorio: Moneda 1640. 3 a 5. Teléfono 1029. Domicilio: Lira 59. Teléfono 1484.

Dr. Juan Montenegro
ENFERMEDADES DE NIÑOS
Compañía 1770. Teléfono 2120. Consultas: 2 a 4.

Dr. Meza Olva
ESTUDIOS EN EUROPA
Medicina interna. Especialmente pulmón, corazón, riñones, sífilis. Laboratorio clínico. Consultas: 3-4. Dieciocho 268.

Dr. Montero
PROFESOR EN DERMATOLOGIA SIFILOGRAFIA
Piel, sífilis, génito urinarias. Prat 309.

Dr. Moraga Fuenzalida
MEDICINA Y CIRUGIA DE NIÑOS
Cochrane 118. Teléfono 2804.

Prof. Eduardo Moore
ENFERMEDADES GENITO-URINARIAS Y CUTANEAS
Amunátegui 805. De 2 a 6.

Dr. Muñoz Labbé
Médico legista de ciudad. Lira 78. Teléfono 2051. Medicina interna para adultos y niños. Venéreas, sifilíticas. Consultas: de 1 1|2 a 3 1|2 P. M.

Profesor Mujica
OCULISTA
Recoleta 868. Consultas: 10 a 12 y 1 a 3.

Dr. Teodoro Muhm
Se trasladó a Compañía 1556. Garganta, nariz y oídos. De 3-6.

Dr. Mouat S.
GINECOLOGIA-PARTOS
Ex-Jefe de Clínica Ginecológica Dr. Korner. Se trasladó a la Av. Brasil 25. Consultas: 1-4.

Profesor Pardo
Cirugía y enfermedades de señoras. Consultas: de 2 a 4. Ejército 140.

Dr. F. Puga Borne
Delicias 1039. Consultas: de 2 a 5.

Dr. Prunés
ESTUDIOS EN EUROPA
Jefe de Clínica. Dermatología. Simografía. Merced 490. Casilla 2894.

Dr. Ricardo Peralta G
Cirugía general, especialmente de niños. Monjitas 540.

Dr. Aureliano Oyarzún
Medicina general
Consultas: 1-3. Santo Domingo 1254.

Dr. Otto Philippi
ENFERMEDADES DE NIÑOS
Santo Domingo 820, esquina San Antonio. Consultas: 1-3. Teléfono 2415.

Dr. Luis Quinteros Encina
MEDICO-LEGISTA
Cirugía. Partos. 1-3. Alameda 239.

Dr. F. Rayo Riquelme
CIRUGIA, GINECOLOGIA, SIFILIS
Lira 268. 1-3.

Dr. Aquiles Riveros
ESTUDIOS COMPLETOS EN EUROPA (7 AÑOS)
Medicina general. Especialmente enfermedades de señora y partos. San Diego 354. 1 a 4.

Dr. Joel Rodríguez P
ESTUDIOS EN EUROPA
Medicina interna, especialmente estómago, intestinos. Rayos X. Consultas: 2-4. Claras 431.

Dr. Fernando Romero Aguirre
Partos. Enfermedades señoras. Cirugía Catedral 2429.

Dr. José S. Salas M.
SIFILIS Y VIAS URINARIAS
Atiende de 5-8 P. M., en su Policlínica Privada. Lira 21.

Policlínica para Sífilis y Enfermedades Venereas
LIRA 21
Servicio de 10 1|3 a 12 1|2, atendido por el doctor José S. Salas, destinado para obreros y empleados de modesta renta.

Dr. Osvaldo Salas C
GARCIA REYES 656
Medicina de adultos y niños. Sífilis. Consultas: 1 a 4 P. M.

Dr. Santander
Medicina interna, estómago, intestinos, rayos X. Laboratorio: Moneda 821.

Dr. Ramón Silva León
Partos y enfermedades de señoras. Catedral 1611.

Dr Cárlos A. Sommers
Consultas: 1 a 3. Agustinas 1876.

Dr. Stuardo
Regresó
ESTUDIOS EN EUROPA
Enfermedades de niños. Consultas: 1-4. Agustinas 1684.

Dr. Torres Torres
Jefe clínica Prof. Korner
Enfermedades señora, cirugía. Catedral 1249. 3 1|2 a 5.

Dr. Manuel A. Tornero
Medicina interna, señoras y niños, Masajes
Consultas: 11 a 12 y 1 a 2 1|2. Maturana 489.

Dr. Carlos Ugarte J.
MEDICINA INTERNA, RAYOS X
Se trasladó. Santo Domingo 518, de 1 1|2 a 3.

Dr. Arturo Valenzuela R.
Estudios en Europa. Tratamiento sin drogas. Cultura física. Medicación natural. Santo Domingo 848. Consultas: 2-4.

Dr P. Valenzuela Larraín
MEDICO-CIRUJANO
Consultas: Martes, Jueves y Sábado: 1 a 3. Catedral 2092.

Dr. German Valenzuela B
ESTUDIOS EN EUROPA
Riquelme 47.

Dr. Vargas Salcedo
CIRUJANO
Se trasladó Teatinos 354. Teléfono 1060.

Dr. G. E. Vidal S.
Consultas: 4 a 6. Delicias 2046.

Dr. Villalon
Enfermedades de la vista. Estudios en Europa. Domicilio y consultorio, Santo Domingo 606. Consultas 1—3 1|2.

Dr. Volney Quiroga
Molina 132
Consultas de 1 a 2 1|2.

Dr. Winkelmann
Recién llegado. Vías urinarias. Curación garantida en pocos días de la gonorrea antigua. Nuevo sistema sueco. Agustinas 1252.

Doctor Ferrer
ENFERMOS BRONCO-PULMONARES
Asmáticos. Tratamiento especial. Oxiaeroterapia preventiva; afecciones del pecho, Alameda 1234.

DENTISTAS

Dentista Azócar
Regresó. Galería Alessandri. Agustinas 1159, ascensor.

Victorino Alonso
DENTISTA
Moneda 1164. Casilla 3139.

Dr. Bahamonde Izunza
DENTISTA
Ex-ayudante clínica Escuela Dental. Instalóse nuevamente en Santiago. Huérfanos 1358. Regresó.

Elías Escala C.
DENTISTA
Ayudante de operatoria en la Escuela Dental. Se trasladó a Compañía 1755.

Dr. Ciriaco Chacón
DENTISTA
Extracciones sin dolor. Se trasladó a Rosas 1066, entre Puente y Bandera.

Clodomiro Contreras
DENTISTA
Ayudante de Clínica Operatoria de la Escuela Dental. Maestranza 340. Consultas, de 1 a 6.

Ernesto Carvallo Castellon
DENTISTA
Puente 640.

F. Castro C.
DENTISTA
Ex-ayudante Escuela Dental. Estado 250.

J. Camargo Sangines
DENTISTA
Consultas: 1 4. Se trasladó a Carmen 32.

José Luis Cabrera M.
DENTISTA
Teatinos 549, entre Catedral y Santo Domingo.

J A. Castro Oliveira
R. Castro Oliveira
DENTISTAS
Estado 62.

Salvador Castillo U
DENTISTA
Jefe de la Clínica de Protesis de la Escuela Dental. Moneda 1588.

Hernán Fleischmann
DENTISTA
Ortodoncia, Coronas y Puentes. Dieciocho 52.

José Garay Fernández
DENTISTA
Consultas: 8 a 12 y 1 1|2 a 6. Se trasladó a San Diego 166.

Manuel Guzman A
DENTISTA
Ausente en Europa. Sus clientes han quedado recomendados al dentista Bolton. Moneda 859.

Eduardo Hollstein
DENTISTA
Catedral 1787

Guillermo Kurth
DENTISTA
Se trasladó Cueto 249.

A. Leng H.
DENTISTA
Ayudante de la operatoria Escuela Dental. Catedral 1275.

Luis Lagos Zúñiga
DENTISTA
de las Universidades de Chile y Pensylvania. Especialidad porcelana y extracciones. Moneda 1812.

Rita Lafertte
DENTISTA
Agustinas 2290. De 8 a 11 1|2 y de 1 a 5 1|2.

Enrique Moreno
Guillermo Cartagena
Guillermo Valenzuela
DENTISTAS
Policlínicas y Laboratorio. Puente 637.

Gonzalo Marín
DENTISTA
Regresó. Claras 491.

Muñoz Lobos Hnos
DENTISTAS
Extracciones sin dolor, somnoformo, puentes, honorarios módicos, San Diego 307-448.

Pedro A. Méndez
DENTISTA
Estudios en Estados Unidos y Europa. San Antonio 451.

Bernardino Ossa Nebel
Ayudante Clínica Quirúrgica Prof. Valenzuela Basterrica. Claras 491.

Dr. César Pardo Correa
DENTISTA
Calle Nataniel 81. 9-11 y 2-5.

Dra Elvira Rosas S.
DENTISTA
Bandera 76.

Dr. José María Saavedra
DENTISTA
Especialidad Ortodoncia. Compañía 1458. Teléfono 1518

Vassl & Emilfork
DENTISTAS
Regresaron. Delicias 868.

Dr. J. Ugarte Donoso
DENTISTA
Trasladóse a Compañía 1470.

C Valencia Courbis
DENTISTA
Trasladó su consultorio a Santo Domingo 1280.

Jaime González
DENTISTA
Agustinas 1236.

Mauricio M. Baltiansky
DENTISTA
A. Prat 935.
5625-27-1.

Dr. Sergio Donoso S.
DENTISTA
Se trasladó a Teatinos 18.

Dr Luis Pellissa
DENTISTA
Especialidad, puentes, coronas, planchas. Se trasladó a Moneda 859. Casilla 775.

Alejandro Valenzuela Díaz
DENTISTA
Compañía 1731. Regresó. No se ausentará. Especialidad extracciones somnoformo.

Dta. P. Becerra
Puente 557
Abrirá su oficina el 1.o de Abril.

INGENIEROS

OFICINA TECNICA
LORENZO CLARO LASTARRIA
Ingeniero civil
Morandé 235. Teléfono 1508. Casilla 4491.

Santiago Cruz Guzmán
INGENIERO CIVIL Y ARQUITECTO
Construcciones económicas de fierro y concreto armado contra incendio y terremotos. Mensuras, tasaciones, ferrocarriles, etc. Moneda número 1584. Agustinas 12..

Enrique García Frías
INGENIERO CIVIL
Galería Alessandri 25. 4.o piso.

Ricardo González Cortes
ARQUITECTO
Huérfanos 1492. Casilla 2436.

Alberto Larenas F
INGENIERO
Bandera 633, Casilla 120, Santiago.

Enrique Lafourcade A.
Edificios económicos, chalets modernos, presupuestos detallados, planos. Casilla 715. Compañía 1290

Domingo Matte Larrain
INGENIERO CIVIL
Agustinas 1319.

Luis Elías Montalva C.
INGENIERO AGRONOMO
Huérfanos 1223. Casilla 1422.

Oscar A. Navarro R.
INGENIERO CIVIL
Sotomayor 20. Casilla 2922.

Rodolfo Reichert
INGENIERO
Larga práctica
Estudios de canales y ferrocarriles. Planos de fundos y poblaciones. Nivelaciones. Concepción. Casilla 298.

Eduardo Tasso
Construcciones económicas en concreto impermeables. Edificios para ventas. Agustinas 1260.

ENRIQUE TORRES
Arquitecto
Oficina. Galería Alessandri 4 A.— Teléfono 275. Central.

Bolsa de Comercio

CORREDORES

Florencio Villamil y Cía.
ACCIONES Y BONOS
1120-Agustinas-1130. 2664-Teléfono Inglés 2664. Casilla 878.

Luis Ramírez Sanz y Augusto Ovalle Castillo
1166-Huerfanos-1166. 2511-Teléfono Inglés-2511.

Roberto Eyzaguirre
Compra-venta acciones y bonos, contratación de préstamos y conversiones de deuda, seguros contra incendios. 227-Oficina Morandé 227. Teléfono Inglés 1682. Casilla 476.

J. Nicolás Orrego S.
ACCIONES Y BONOS
229-Morandé-229. Teléfono Inglés 348. Nacional 316.

Carlos Romero A.
170-Bandera-170. Casilla 2878. Acciones y bonos.

Jorge Valdés Mendeville
128-Bandera-128. Teléfono Inglés número 6. Casilla 240. Acciones y bonos. Propiedades.

Osvaldo Bernstein S.
224-Bandera-224. Compra-venta de acciones y bonos por cuenta agena.

Gustavo A. Gana
202-Bandera-202. Compra-venta de acciones y bonos; contratación de préstamos y conversiones de deudas. Teléfono Inglés 866. Casilla 3456.

Ernesto Onfray R
ACCIONES Y BONOS
Bandera 224. Casilla 3342. Teléfono Inglés 2242.

Carlos Duval
ACCIONES - BONOS - ORO
Huérfanos 1183. Casilla 2266. Teléfono Inglés 1812

Raimundo Ureta E.
ACCIONES Y BONOS
Agustinas 1085. Teléfono 996. Casilla 1340.

Jorge Claro
Galería Alessandri 15. Casilla 2273. Teléfono 721.

MATRONAS

CLINICA
Ana G. Vargas Barrera
Partos, enfermedades señoras. Recibo pensionistas. Cochrane 985.

Celia Castillo
MATRONA GINECOLOGISTA
Atiendo llamados fuera de Santiago. Unión Americana 82.

Clínica Privada de Obstetricia
Señora Reyes. Matrona Ginecologista. Dormitorios higiénicos. Establecimiento montado según últimos adelantos. Atendido por dos cirujanos especialistas. Recibo enfermas todas partes del país. Curaciones internas. Partos indoloros, absoluta seguridad. Precios módicos. Consultas gratis. Esmeralda 636.

Julia Moreno
MATRONA
Clínica, Pensionistas. Partos indoloros. Curaciones internas. Coquimbo 1179.

Mme. E. Fragnaud
MATRONA FRANCESA
Consultas: 1 a 4. Maestranza 461.

Amelia Gutiérrez
MATRONA
Curaciones internas, operaciones. Recibo pensionistas. Santa Rosa 366.

Aurora R. de Marqués
MATRONA
Estudios en Europa. Olivares 1410, esquina Lord Cochrane. Recibo enfermas desde $ 50.

Jovina L. de Folch
MATRONA
Regresó. Serrano 166.

Laura Ríos de N
MATRONA
Curaciones internas, masajes. Recibo pensionistas. García Reyes 736.

Mercedes Rojas
MATRONA
San Diego 932. Recibo enfermas cualquier tiempo. Curaciones internas, precios módicos.

Carmela Toro G.
MATRONA
Recibe pensionistas. Chacabuco 662.

Fidela Uribe
MATRONA
Ex-jefa Maternidad
Enfermedades internas de señoras, recibo pensionistas. Alameda 24-A. Consultas: 1-4.

VARIOS

Victor Manuel Arce E.
AGENTE COMERCIAL
Despacho de Aduana. Representaciones. Estado 91, oficina 28. Casilla 1069. Teléfono 2818, Santiago de Chile, cable Virarce.

Ruperto Tapia Miranda
1150 Agustinas 1150
Corredor en Propiedades y Comisiones en general. Teléfono 1491.

Luis Ayala C.
Compra-venta de propiedades. Préstamos hipotecarios. Comisiones en general. Catedral 1131. ofic. 4.

Antigua Tintorería Francesa
AGUSTIN CHANCOGNE
Se tiñe y se limpia toda clase de ropa en negro y colores, no tiene sucursales. MONEDA 2202.

ACADEMIA DACTILOGRAFICA JOST
GALERIA ALESSANDRI
Tarifa mensual, 5 pesos.
0215-29-1

MASAJE SUECO
y gimnasia médica para desviación de la espina dorsal, reumatismo, neuralgia, estitiquez, artritis, mala circulación, etc. Tratamientos especiales para enflaquecer. Sólo a señoras y niños.— Ana Widen. Claras 40. Consultas 1-3
5666-28-1

Sociedad Médica
Cítase a sesión general ... para el Martes 8 del corriente, a las 9 1|2 P. M. para proceder a la elección de presidente y algunos directores.
El secretario.
0402-8-a

Consulorio médico para señoras
Vello. Extracción segura por ... competentes bajo vigilancia médica. Masaje gimnasia, hidroterapia, eléctrica, etc. Trátanse niños mal desarrollados, anemia, estitiquez, reumatismo, ... enfermedades respiratorias, ... defectos pecho, columna vertebral, ... ra, cutis seco o grasoso, espinillas, ... res, cicatrices. Masaje de belleza, manual y eléctrico, Santo Domingo ... tre 21 de Mayo y San Antonio.

MASAJE
S. N. HAYASHI
Médico masajista. Estudios en ... Especialidad enfermedades. Reumatismo, Estitiquez, Articulares, Musculares, Parálisis. Consultas: 2 a 4. Claras ... de Monjitas.

M. Marin J.
QUIROPEDISTA Y MASAGISTA
Establecido en 1898. Cura toda enfermedad a los pies. Compañía ... Teléfono Inglés 1871. Consultas: de ... 5 P. M. A domicilio: de 7 a 11 A. M.

Instituto de Belleza
Elva S. de ...
Vello. Tratamiento Bizzarrini, ... lo radicalmente, doy prueba. Agustinas 1620.

Dr. P. ORTEGO F
Cirujano-Pedicuro (callista), estudios en Europa
168 SAN ANTONIO 168.—(FRENTE TEATRO MUNICIPAL)
En este consultorio, que cuenta con aparatos e instrumental más modernos, se extirpan las durezas, callos, ojo de gallo o de perdiz, se perfeccionan uñas mal conformadas y se sanan en poco tiempo los uñeros o uñas encarnadas sin necesidad de arrancar la uña.
Horas de consulta: de 8 a 12 M. y de 2 a 6 P. M. Días festivos: de 8 a 11.

MEMORANDUM

TURNO MEDICO DESDE EL 31 DICIEMBRE AL 6 DE ENERO 1918

Servicio médico nocturno permanente
Doctor Guillermo Besoaín, Lira ... Doctor Domingo Rojas M., Arturo Prat 841.

Boticas de turno permanente
Botica Alemana, Catedral 1... hasta las 12 de la noche.
Farmacia Moderna, San Diego ... Hast las 12 P. M.
Botica Española, Ahumada ... Hasta las 12 P. M.

Boticas de turno semanal
1.a comisaría: Botica "P. Mac Clure", P. Mac-Clure 405.
3.a comisaría: Botica "Lena", San Pablo 1706.
4.a comisaría: Botica "Arturo Prat", A. Prat 1405.
5.a comisaría: Botica "Alemana", Delicias 2196.
9.a comisaría: Botica "Dominical", Recoleta 701.
11.a comisaría: Botica "Unión", Delicias 3998.

Enfermeras
Laura Araos, Delicias 34; Luisa Lagos, Alonso Ovalle 369; Ursula ... pia, Avenida del Rosario 111; ... tilde Viveros, Baquedano 55; ... gida Farías, Rosario 1819; Berta ... na Mena, López 581; María S. Bo... nes, Lord Cochrane 476; Rosa ... chez B., Arturo Prat 515; Dem... Berríos I., Nataniel 1278; María ... nes, Lord Cochrane 476.

Matronas
Sabina Rojas v. de Leiva, ... 17; Josefina Florax, San Isidro ... Beatriz Albornoz, Carrión 124... lomena Reyes, Lord Cochrane ... Laura Carreño, Brasil 606; Amelia de la Fuente, Bezanilla 13...; ... Durán Manuel Rodríguez 8..; ... na Rubio. Toesca 2158; Julia ... do, Gorbea 2586; María Perrin ... Molina 148; Ana Ramírez, Sofía ... cha 22; Elisa Cáneppa, Moneda ... Trinidad Rodríguez, Maruri ... Amelia Matus Fuentes, Nuble ... Celia Jiménez M.. Rosas 2370; ... ..is Valdés A., Maruri 273; ... Delgado O., Almirante Barroso ... Rita Pérez v. de Alvarez, Gálvez ... Angela González M., Victoria ... duvina Palma de Oses, Herrera ... Carmela Meneses R., Huemul ... Amelia Matus Fuentes de G. ... men 292; Aurelia Sid M., Maestranza 66; Ana R. Cifuentes, Avenida ... dell 13.

Dispensario Municipal de Ojos
21 de Mayo 582. Atendido por el Dr. García C. Funciona los Martes, Jueves y Sábados, de 4 a 5 P. M.

Servicio Municipal de Vacuna
Oficina Médicos de Ciudad.—Atiende el vacunador don G. Saavedra diariamente, de 1 1 1|2 a 3 1|2, excepto los Sábados, de 9 a 12 M. Atiende también llamados particulares.

Servicio médico gratuito (partos y niños) del profesor doctor ... Rodríguez Barros
Consultorio gratuito para embarazadas y servicio domiciliario para partos, Merced 334. Se entregan a todas horas tarjetas para las madres que asisten a domicilio y ... atiendo a las embarazadas los Lunes, Miércoles y Viernes, de ... las 3 1|2 P. M. También atiende a los niños hasta los dos años, con alimentos y remedios, los Martes, Jueves y Sábados, a la misma hora.

Turno judicial
Juez del crimen de turno, el del 1er. juzgado, don Andrés Villag... Catedral 2242.
Promotor Fiscal, don Julio P... F., Santo Domingo 1364.

Médicos de ciudad
Don Francisco Landa Z., Rosas ... 1060.
Don Pedro N. Barros Ovalle, Santo Domingo 1248.

Médicos legistas
Don Sabino Muñoz Labbé, Lira ... don Luis Quinteros Encina, Carmen 79; don German Greve, Agustinas 1954; don Rafael Toro Amor, Amunátegui 143.

Médico del Cuerpo
Don Carlos Molina, Chiloé ...

Dentista del Cuerpo
Don Galvarino Ponce, Bandera ...

Domicilios de altos funcionarios
Ministro del Interior, don ... Yañez, San Antonio 134.
Relaciones, don Eduardo Suárez M., Agustinas 1876.
Justicia e Instrucción, don Arturo Alemparte, Cienfuegos 1..
Hacienda, don Ricardo Salas E., Delicias 1464.
Guerra y Marina, don Oscar ... Cavero, Dieciocho 18.
Industria y Obras Públicas, don Malaquías Concha, Compañía 10..
Intendente, don Pablo A. Urzúa, Agustinas 1972.
Secretario, don Francisco Subercaseaux A., Agustinas 721.
Prefecto, don Rafael Toledo T., Santa Lucía 152.
Sub-Prefecto de orden, don Julio Bustamante, Dieciocho 174.
Sub-Prefecto de Seguridad, don Carlos R. Dinator, Castro 7..
Secretario, don Oscar ... Cienfuegos, Rosas 1340.

Abogado del Cuerpo
Don Ernesto Larraín, Morandé ... —Atiende al personal diariamente de 8 a 11 A. M. y de 4 a 7 P. M.

Registro Civil
1.a Inspección, Bulnes 3..
2.a Inspección, Alameda ...
1.a Circunscripción, Alameda ...
2.a Circunscripción, Alameda ...
3.a Circunscripción, Alameda ...
Comuna de Providencia, ... Las Quintas número 74.

fico. Muchos marchan silbando la Marsellesa o el himno inglés.

Los depósitos de vitualias, de municiones, de todo género de pertrechos, son renovados constantemente. Las mercaderías que se acumulan en el puerto parten rápidamente a su destino sobre potentes camiones.

Recorriendo los docks, me encontré con un gran depósitos de lavabos destinados al frente. No me pareció sorprendente, al verlos, la conocida expresión de los oficiales que dicen que están mejor en el frente que en los hoteles.

Hoy hice visita a las autoridades militares. Me recibieron con gran cordialidad. Tuvieron palabras de elogio para "La Prensa".

Los oficiales de marina con quienes conversé, guardan recuerdos entusiásticos de Buenos Aires. Me nombraron numerosos amigos porteños.

El comandante del puerto me aseguró que el arquitecto M. Pierre Sortais, autor del proyecto y constructor del palacio del señor Paz, es primo suyo.—Alejandro Sux.

Un pronóstico de Lloyd George

Comentarios de "La Nación" de Buenos Aires

BUENOS AIRES, 5.—"La Nación" publica el siguiente comentario:

"Merece destacarse en la sección telegráfica de ayer el mensaje que con motivo del año nuevo ha dirigido Mr. Lloyd George, jefe del Gabinete británico, al Presidente del Consejo de Ministros de la Confederación australiana.

"Hay buenas esperanzas. Antes de que concluya el año 1918 quedará completamente realizado el propósito por el cual venimos luchando".

"No puede ser más categórica la declaración de Lloyd George, cuya extrema importancia apenas es necesario señalar. Desde el comienzo de la guerra, no ha cesado el mundo de preguntarse cuándo terminaría. No han faltado profecías, pero los hombres de estado nunca han querido entregarse a este juego de pronósticos, tan cruelmente burlados en la realidad, y justamente los estadistas británicos han sido siempre parcos.

"Así, es la primera vez que el jefe de un gobierno aliado se atreve a consignar en un documento oficial, una opinión concreta sobre el asunto, y si se piensa cuán poco propenso al fácil optimismo, se ha mostrado siempre Lloyd George, no se podrá menos que pensar que debe tener muy poderosas razones para afirmar que la guerra terminará antes de fin del año, con la victoria de los aliados".

LOS SERVICIOS DE TRANSPORTES EN PARIS

PARIS 5. — El público se ha mostrado descontento con los servicios de transportes urbanos. La desaparición de los automóviles particulares, y de los taxis ha sido progresiva. El único método de transportes, es ahora, el de los auto-omnibus, cuya organización es defectuosa. En las horas de gran afluencia, de gente, el servicio se hace en condiciones peligrosas.

DECLARACION HECHA POR EL MINISTRO DEL JAPON EN MEJICO

"Japón luchará hasta el final al lado de los aliados"

MEJICO, 5.—El nuevo Ministro del Japón, barón Fujitaro, ha declarado que el Japón, si el enemigo le propone la celebración de una paz separada, sea cuales sean las ventajas que le reporten a su país, esas proposiciones serán rechazadas.

Según dice, el Japón permanecerá en todo caso del lado de los aliados y cooperará en toda la extensión a que lo obliga el tratado firmado en Londres. El Japón no mira el tratado como un pedazo de papel

ESPAÑA

El movimiento de los sub-oficiales

Elogio de la prensa a las mdidas del Gobierno. — Presentació hecha al Ministerio por los sb-oficiales, el 26 de Diciembre

MADRID, 5. — Los periódicos comentan en diversos tonos el licenciamiento de los sargentos de brigada que intentaron orguzar justas defensas análogas a las de la oficialidad.

Celebran en general los propósitos del Gobierno de restalecer la disciplina, y declaran que es conveniente, para la tranquilidad de los ánimos, que las otras Juntas de Defensa, las de los oficiales, comprendan que debe evitar todo pretexto para dar ejemplos o emulaciones que pedan comprometer la disciplina.

El jefe del Gabinete, señor García Prieto, ha manifestado que el licenciamiento se realiza en toda España sin novedad.

Ha declarado asimismo que la actitud de los sub-oficiales obedece a las influencias de cierto elementos políticos perturbadores.

Los diarios reproducen un memorial dirigido por las clases y la tropa del ejército al Ministro de la Guerra, señor La Cierva con fecha 28 de Diciembre, concebido en términos respetuosos, y en el que hacían la declaración previa de que no pretendían ninguna finalidad política, ni cambio en el régimen del ejército, ni coaccionar sobre la soberanía nacional. Además, declaraban su resolución de sostener la disciplina y mantener la fe jurada al poder constituído. Solamente podían la dignificación de las clases militares subalternas.

Los sargentos comprometidos afirman que ellos no han tenido la menor relación con elementos políticos.

El señor La Cierva ha declarado que mientras no se termine el licenciamiento de los sub-oficiales no permitirá la publicación del número de los castigados.

MADRID, 5.— **Los acuerdos del Consejo de ayer.**—El Sub-Secretario del Ministerio de la Gobernación ha declarado que en el Consejo de Ministros celebrado ayer sólo se ocupó de los asuntos electorales.

Agregó que eran infundados los rumores que han circulado sobre anormalidades que han ocurrido en el interior y sobre la interrupción del servicio de teléfonos y de telégrafos. Añadió que la interrupción de estos servicios se debía a las grandes nevadas que han caído en los últimos días.

El ex-Presidente Machado conferencia con algunos políticos.— El ex-Presidente del Portugal ha conferenciado con los políticos señores Romanones, Alba y García Prieto.

Declaraciones del jefe del Ministerio.—El jefe del Ministerio, señor García Prieto, declaró que confiaba entregar esta tarde algunas informaciones para el público. Confirmó que la suspensión de los servicios de teléfonos y de telégrafos había sido acordada por el Gobierno en el momento que se supo que se proyectaba un movimiento subversivo en el interior.

Agregó el jefe del Ministerio que este complot había sido plenamente probado por documentos que obran en poder de las autoridades judiciales.

MADRID, 5.—**Los soldados intentan constituir Juntas de Defensa.**—El Ministro de la Guerra, señor La Cierva, ha explicado que las clases y soldados del Ejército intentaron constituir Juntas de Defensa, probablemente alentados por algunos perturbadores del orden público. Declaró también que el Gobierno decidió imponer la disciplina, licenciándose a las clases que pretendieron constituirse en Juntas.

La tranquilidad en provincias.—Declaraciones del Ministro de Guerra.—En el Consejo de Gabinete el Ministro de la Guerra, señor La Cierva, expuso que se habían adoptados medidas en las provincias tendientes a impedir complicaciones con motivo del movimiento intentado por la tropa. La tranquilidad en las provincias es absoluta. Declaró, también, que era inexacta la noticia de que se hubiese aprehendido a algunas clases.

Dijo que había desaparecido el presidente de la Junta.

El Ministro terminó afirmando que el movimiento había cesado completamente.

Ciclón en las Canarias.—Un violento ciclón ha causado enormes daños en las islas Canarias. En el puerto de Tenerife el mar ha destrozado gran número de embarcaciones cargadas con mercaderías. Muchas lanchas se encuentran en la playa completamente destrozadas. Los diques sufrieron grandes daños. La ciudad se encuentra inundada. Hay numerosas víctimas.

Nota del Ministro de la Guerra, sobre el movimiento de los sub-oficiales. — El Ministro de la Guerra, señor La Cierva, ha entregado una nota oficiosa que dice:

"He seguido con atención el movimiento iniciado por los sargentos algunos meses antes de la formación del actual Gobierno para constituir las Juntas de Defensa. Procuré evitar esta asociación, hecha a espaldas de los jefes, cuando el Gobierno estudiaba las legítimas aspiraciones de las clases mencionadas. Personas extrañas al Ejército alentaban este movimiento, encaminado a perturbar en una forma grave la tranquilidad pública.

"El Gobierno ha decidido licenciar a los sargentos que constituían estas Juntas, exigiéndoles un juramento por el cual prometen no intervenir en las Juntas ni persistir en sus gestiones de organización.

"Este Ministerio está dispuesto a mantener en toda forma la disciplina en el Ejército. Ha recibido muchas adhesiones de jefes y oficiales que ofrecen alejarse de toda función política para lograr la normalidad en el Ejército."

El jefe del Partido Conservador, señor Eduardo Dato, visitó al jefe del Gabinete, señor García Prieto, y le manifestó que el Partido Conservador estaba a disposición del Gobierno.

El señor García Prieto, jefe del Gobierno, ha declarado que el licenciamiento de los sargentos se efectúa sin dificultad, habiendo declarado éstos su lealtad al Rey.

El Consejo de Ministros se encuentra reunido tratando este asunto.

MADRID, 5.—**Reunión del Consejo de Ministros.**— La inesperada reunión del Consejo de Ministros, produjo expectación en el público. Una nota oficiosa del Gobierno declara que se trató de los diversos asuntos pendientes, así como del secuestro de todos los telegramas y comunicaciones telegráficas.

El jefe del Gabinete, señor García Prieto, ha declarado que la suspensión de las comunicaciones la decidió el Consejo en vista de ciertos informes sobre un movimiento que se proyectaba contra el orden público. Los documentos recogidos se encuentran en poder de las autoridades judiciales, las que verificarán la veracidad de dichos informes y la necesidad de impedir la comunicación entre los conjurados.

El jefe del Gabinete declaró además que el Gobierno cree tener todos los hilos del complot, y está dispuesto a proceder con toda energía y se confía que esto no tendrá consecuencias.

El Consejo de Gabinete decidió aplazar la disolución de las Cortes, hasta que no se solucione el conflicto. Desmintió que los jefes y oficiales del ejército hayan solicitado el licenciamiento de los sargentos.

El Ministro de Instrucción ha declarado que el movimiento no es tan grave como se supone y que es muy fácil gobernar un pueblo en el cual todo va bien, pero en cambio es sumamente difícil gobernar a un pueblo hambriento, que vive en una atmósfera de dolores que produce un ambiente propicio a los movimientos revolucionarios.

Enseñanza Rápida

— DE —

INGLES
FRANCES
ALEMAN
ITALIANO
ESPAÑOL.

Clases individuales y colectivas limitadas, en la Academia y a domicilio.

Profesorado inglés y norteamericano para el estudio del inglés.

Prepáranse exámenes idiomas y Humanidades.

SECCION ANEXA

Contabilidad,
Taquigrafía,
Matemáticas superiores,
Aritmética Comercial.

The Berlitz School of Languages

CASILLA 1158 :-: AHUMADA 35
PIDAN DATOS
627-6-a

La carestía de carbón.—En la imposibilidad de recibir carbón suficiente, la Alcaldía ha publicado carteles donde anuncia que las circunstancias obligan a suprimir el alumbrado público y la corriente a las industrias y casas particulares. Por este motivo los diarios han comenzado a usar los procedimientos antiguos para su impresión.

Terminan las nevadas. — Ha comenzado el deshielo, con lo que han mejorado bastante las condiciones del suelo, facilitando el abastecimiento de los mercados. Ha quedado restablecido el tráfico de coches y tranvías.

ITALIA

ROMA, 5. — **El frío en toda la península.**—De todas partes llegan noticias anunciando que el frío es excepcional.

El ferrocarril alpino, en Rocca Secca, sufrió los efectos de una avalancha de nieve que cubrió a un tren de carga. El tren sufrió graves daños y resultaron algunas víctimas.

ESTADOS UNIDOS

NUEVA YORK, 5.—**Fallecimiento.**—Ha fallecido en esta capital un hijo del director de la "Associated Press", Mr. Stone.

FRANCIA

PARIS, 5.—**El frío.**—El río Saone se encuentra completamente helado. En el canal de Chalons (sur Saone) numerosos barcos cargados de carbón se encuentran bloqueados por los hielos.

La neblina existente hace muy difícil la circulación. La temperatura es de 10 grados bajo cero.

En los muelles del Sena, el tráfico se halla interrumpido.

GUATEMALA

NUEVO TERREMOTO

Es tan intenso como el anterior

WASHINGTON, 5.— Ha habido un nuevo terremoto en Guatemala que ha causado tantas víctimas y daños tan importantes como el primero.

MEJICO

EL GOBIERNO DE MEJICO TOMA POSESION DE LA FLOTA DE LA COMPAÑIA MEJICANA

MEJICO, 5.—Se ha dado a la publicidad un decreto por el cual el Gobierno toma posesión de los buques pertenecientes a la Compañía Mejicana, a fin de adquirir víveres en los países de Sud-América, con el objeto de mejorar las condiciones comerciales entre las Repúblicas de la América Latina.

ARGENTINA

BUENOS AIRES 5. — **La nueva línea telegráfica del Neuquén a Valdivia.** — Se anuncia que con motivo de la nueva línea telegráfica próxima a tenderse entre el Neuquén y Valdivia, la cancillería indicará al Ministro argentino en Chile, que proceda a protocolizar el convenio correspondiente, sobre la base de la propuesta del Gobieron chileno, que ha sido aceptada por la Dirección de los Telégrafos argentinos.

Se rechazan propuestas para la compra de barcos. — El directorio de la Marina Mercante argentina ha rechazado una propuesta para la compra de dos vapores argentinos en la suma de 5.900,000 francos. El rechazo se funda en la cantidad ofrecida, que es inferior al valor que en proporción se paga actualmente por el tonelaje de los buques.

El general Brieba visita los talleres de "La Nación". — El jefe de la misión militar chilena, general Brieba, ha visitado los talleres y redacción del diario "La Nación". A este respecto dice "La Nación:

"Esta visita representa para nosotros el motivo de una íntima satisfacción y un agradable recuerdo de la permanencia del distinguido jefe en esta capital".

BUENOS AIRES, 5.—**La exportación de lanas.**—Continúan las grandes exportaciones de lanas, en cantidades fabulosas, con destino a Montevideo, con el objeto de eludir de esta manera, la próximos impuestos a la exportación. Se cree que mientras se discute y se aprueba el proyecto, no quedarán lanas en el país.

BUENOS AIRES, 5.—**El Ministro chileno en Uruguay.**— Hoy partió para Montevideo el nuevo Ministro de Chile ante el Gobierno del Uruguay, don Enrique Cuevas.

La huelga de los obreros en Avellaneda.—Los obreros de Avellaneda que acataron la declaración de una huelga general, resuelta como un acto de solidaridad para con los obreros de los frigoríficos, han sido muy pocos.

Con este motivo, la huelga se considera fracasada.

Nuevo aviador.—Ha rendido un brillante examen para obtener su título de piloto aviador el sargento Romero.

BRASIL

RIO DE JANEIRO, 5. — **La misión portuguesa.**—El 15 de este mes emprenderá viaje la misión portuguesa a bordo del vapor "Desna".

El desfalco al Lloyd Brasileño.—El Miércoles se trasladará a San Pablo, llamado por las autoridades judiciales, el director del Lloyd Brasileño, almirante Muller Dos Reis.

El llamado al señor Muller se debe a que la justicia desea conocer ciertos detalles sobre el desfalco a la Compañía que representa.

El Congreso Postal Pan-Americano.— El Departamento de Correos del Brasil no tomará parte en el próximo Congreso Postal Pan-Americano.

El monumento al Dr. Cruz.—Hoy se efectuará el acto de la colocación de la primera piedra del monumento al Dr. Osvaldo Cruz.

Visita del Presidente al Parque Zootécnico.—El Presidente de la República visitó hoy el Parque Zootécnico Pinheiro.

Viajero.—Ha partido para Buenos Aires la esposa del diplomático don Luis Romero.

URUGUAY

LA VENTA DE LAS COSECHAS DE ZAFRA Y TRIGO

MONTEVIDEO 5. — El Ministro de Hacienda tiene en estudio las bases de un convenio con el directorio del Banco de la República que modifica el primitivo plan del señor Vidiella, sobre la financiación de la zafra. Se hacen algunas restricciones y el Parlamento modificará este plan, pero el principio fundamental del Ministro, quedará aceptado.

En una entrevista que se celebró el Lunes con el Presidente de de la República, el señor Vidiella, sometió el asunto a su consideración.

El directorio del Banco de la República, según parece, insiste en reducir el monto del crédito del Gobierno británico a 250 millones de pesos. Esa suma se considera sumamente insuficiente, sobre todo si se tiene en cuenta las gestiones realizadas por Mr. Heriberto Gibbson, delegado oficial del Gobierno británico, para adquirir la cosecha.

La posible negociación de trigo sobrepasa al máximo calculado, siempre que su realización se active para hacerla práctica inmediatamente. Tanto el Ministro de Industria, doctor Jiménez, de Arechaga, como Mr. Gibbson, tienen una excelente impresión respecto de las fórmulas que se harán prácticas para llevar a efecto esta negociación.

MONTEVIDEO, 5.—**Los italianos ofrecen un album al presidente.**—En vez del banquete que los italianos se proponían ofrecer al Presidente de la República, señor Viera, le ofrecerán un album con una placa artística que será colocada en el Parlamento. Este obsequio de los italianos es a modo de agradecimientos por haber declarado el Gobierno, día feriado el 20 de Septiembre.

La cuestión política.—Hoy se reunió la convención colorada, con asistencia del ex-presidente Battle, ex-Ministros de Estado y otras personalidades. Es posible que la asamblea adopte resoluciones de importancia acerca de la candidatura presidencia ldel señor Brum.

MONTEVIDEO, 5.—**El nuevo Ministro del Perú.**— El señor Augusto Durand, nuevo Ministro del Perú, celebró una conferencia con el Canciller señor Brum. Se ha fijado para el Martes próximo, la recepción oficial de este diplomático.

Entradas de Aduana.—La Aduana de este puerto ha recaudado la cantidad de 1.028,319 pesos, suma que representa un aumento de 173,319 pesos sobre el mismo mes del año anterior.

La vigilancia en la zona de los depósitos de materias inflamables.—Las autoridades portuarias han dado orden para extremar la vigilancia en la zona de los depósitos de materias inflamables, porque se presume que los últimos incendios habidos, se deben a manos criminales.

MONTEVIDEO, 5.— **La política.**—Un número importante de miembros de la conversión Riverista, celebrará sesión hoy, a fin de considerar la conveniencia de realizar una concentración de los partidos colorados.

La mayoría se manifiesta contraria a esta concentración, aún cuando es propiciada por los dirigentes de los partidos. Esa parte de los Riveristas, trabaja por realizar una coalición con los nacionalistas, a fin de obtener el triunfo en las elecciones de senadores este año en los departamentos en los cuales los nacionalistas no tienen mayoría.

La convención de los partidos colorados, se reunirá también hoy y, según se cree, se pedirá a los legisladores una ratificación para elegir Presidente de la República al Dr. Brum, obra que esos legisladores realizarán.

Los datos recogidos agregan que en el caso de verificarse esta concentración colorada, aún cuando esta situación trajera un triunfo electoral de los senadores por la coalición nacionalista riverista en Rivera, Tacuarembo y Rocha, la candidatura a la presidencia del Dr. Brum, tendría asegurado su triunfo por seis votos colorados más de los necesarios, contando aún que puede entrar un nuevo diputado por Tacuarembo, y cuya elección se discutirá el Viernes próximo.

PERU

LIMA, 5.—**Banquete al Ministro de Bolivia.**— El Presidente Pardo ofrecerá el Lunes próximo un banquete al señor Juan M. Zaulles y señora, Ministro de Bolivia en el Perú, con motivo de su vuelta a La Paz.

La crisis actual de artículos alimenticios.—La Cámara de Senadores ha pedido un informe a la Municipalidad relativo al acaparamiento de los artículos de subsistencia con el fin de evitar los acaparamientos.

Antología de los poetas peruanos.—La Academia correspondiente a la Real Academia Española ha resuelto publicar en breve una antología de poetas peruanos.

BOLIVIA

LA PAZ, 5.—**Nuevo órgano de publicidad.**—Hoy vió la luz pública el nuevo diario "El Norte".

El citado diario ha sido muy bien recibido. Entre sus noticias publica la que se refiere a la Legación en París, que, según "El Norte", será confiada al ex-Presidente Montes.

El alza del cambio.—El Presidente de la República ha convocado a los principales banqueros y mineros a una reunión en el Palacio del Gobierno, con el objeto de acordar medidas para detener la alza del cambio.

Se resolvió postergar este asunto hasta el Sábado, con el objeto de dar ingreso a esta reunión a los representantes del interior.

Arrugas precoces, tez barrosa, asoleada, rojeces y eflorecencias de cutis, se curan ciertamente con la Crema Haliflor. Mezclada con agua es inmejorable LECHE para las manos. Las protege contra la acción del sol y aire de las playas.

(Boticas y Droguerías).

628-6-a

VALPARAISO

En el Club de Viña.—Anoche se efectuó en el Club de Viña del Mar una interesante velada en la cual participaron distinguidas damas y caballeros de la sociedad.

Cadetes de la Escuela Naval.—Los siguientes jóvenes han sido propuestos por la Dirección General de la Armada para ingresar a la Escuela Naval:

Luis Andrade Lema, Oscar Mandiola Tagle, Humberto Herazo Valenzuela, Jorge Toro Silva, Carlos Morel Garretón, José Salín Benavides, Alberto Meinhold Fajardo, Jorge Rioja Ruiz, Ramón Valdivia Vargas, Daniel Escobar de la Fuente, Fernando Fishwock Ramos, Raul Arancibia Arancibia, Donald Mc. Yntyre Griffiths, Luis E. Arestizábal Urenda, León Servanti Cazes, Raul Zegers de la Paz, Carlos Bindis Fuenzalida, Arturo Frederick Huerta, Eduardo Liñán Díaz, Hans. G. Isensee Schulz, Belisario Sáez Ramírez, José A. Olave Jeldres, Pedro E. Retuerto Quijano, Carlos Eggeling Potts, Emilio Kerbernhard Deformes, Joaquín Verdugo Echeverría, Víctor Pérez Browne, Salvador Palma Christie.

Movimiento marítimo.—Ayer fondeó:

El Iris de Chañaral.

Hoy es esperado.

El Iquitos del Callao.

Anteayer entraron:

El vapor noruego Thorgerd de Nueva York vía Panamá con surtido y consignado a los señores Wessel Duval y Cía, y el vapor inglés Chara de Punta Arenas en lastre y consignado a los señores Gibbs y Cía.

Anteayer salitre:

El Taltal para Arica e intermedios y despachado por los señores González, Soffia y vía., el Inca para Tocopilla e intermedios y despachado por la Compañía General Comercial, el Huasco para Lota e intermedios, a las 11 A. M., el Chile para Coronel e intermedios, el Lircay para Iquique e intermedios y despachado por los señores Artigas, Riofrío y Cía., El Ultima Esperanza para Coronel y despachado por la Compañía Carbonífera y Fundición Schwager, el Cautín para Corral e intermedios y la goleta Anita Rosa para Taltal e intermedios y despachado por los señores Manuel Ibáñez.

Ayer salieron:

El Fresia para Iquique e intermedios y despachado por los señores R. W. James y Cía., el Mapocho para Lota e intermedios y el Iris para Coquimbo e intermedios y despachado por el señor Manuel Ibáñez G.

Línea del Golfo:

El Myrtle Branch está próximo a zarpar de Liverpool en viaje para esta costa.

El Cedar Branch de Liverpool vía el Estrecho es esperado a mediados de Enero más o menos.

El Lime y el Elder Branchh fondearon en Liverpool el 22 de Diciembre.

El Oak y el Elm Branch en viaje para Liverpool.

Informaciones del País

TARAPACA

IQUIQUE.—Las entradas de Aduana en el mes de Diciembre han ascendido a $ 2.025,772.15 oro y $ 2.970,546.26 billetes.

—Todos los diarios desvirtúan la falsa noticia enviada por un corresponsal a los diarios del sur en que decía que los habitantes de esta ciudad no tenían garantías de seguridad porque Iquique estaba entregado al bandalaje.

La tranquilidad que aquí reina constata la vida absolutamente normal de la ciudad.

También critican los diarios al personal del Ferrocarril Longitudinal que por exceso rechazó doscientos conscriptos licenciados del Regimiento Carampangue que iban sin boleto con destino a Antofagasta y otros puntos.

Por gestiones de las autoridades militares se les hizo regresar a Iquique, pues se les había desembarcado en el camino.

O'HIGGINS

RANCAGUA.—Curso comercial.—Con mucha matrícula empezarán a funcionar mañana las clases de este curso, en el Liceo de Hombres de Rancagua. Este éxito se explica si se toma en cuenta el progreso del comercio local de esta ciudad, en estos últimos años, debido a la explotación de los minerales de El Teniente, lo que hacía indispensable el funcionamiento de un curso de esta especie, que por otra parte viene a satisfacer los anhelos de comerciantes y empleados.

COLCHAGUA

RENGO. — La Ilustrísima Corte de Apelaciones de Talca rechazó hoy el recurso presentado por la Compañía de Electricidad contra la resolución del Juzgado de Rengo en que prohibió a la compañía desconectar los servicios particulares. La justicia empieza a reconocer que la compañía ha atropellado los derechos del vecindario. Por Comité Defensa Local Alberto Escobar, Enrique Montero.

MAGALLANES

PUNTA ARENAS.—(De nuestro corresponsal especial).—Servicio radiográfico.—Existe el proyecto de cambiar en esta región el periodo de vacaciones; pues la práctica demuestra que el incremento que se observa en las enfermedades de los niños se debe a la crudeza del clima.

Se estima necesario el estudio razonado de esta cuestión, pues el reglamento vigente, sin duda, no fué hecho para esta región con inviernos tan crudos.

La Municipalidad resolverá en este sentido la cuestión, y espérase que igual cosa haga la Dirección G. de Instrucción Primaria.

—El vapor "Magallanes" en último viaje del año, a pesar de seguir el contrato hasta el 31 de Diciembre, cobró las exhorbitantes tarifas nuevas.

—Se insiste en que el Gobierno debe estudiar el problema de los fletes, atendiendo los legítimos intereses de Magallanes.

—Partió a esa el profesor del Liceo don Luis Barrera, distinguido educacionista que por cerca de seis meses tuvo a su cargo la rectoría interina del establecimiento por enfermedad del titular.

—A fines del mes actual irá a Santiago en busca de su familia el gobernador, señor Contreras.

—Se llama la atención de las autoridades hacia el hecho de que el subdelegado de Ultima Esperanza se lo lleva ausente de su puesto con perjuicio para la población.

—Las faenas ganaderas continúan con actividad dentro del mayor orden de sus obreros.

—Dada la carestía enorme de la vida, se habla de la necesidad de que el Gobierno acuerde gratificación de zona a los únicos empleados que no la gozan y que son los del servicio telegráficos que tan pesada labor tienen hoy día. Se recuerda el proyecto pendiente del Ministerio, bien informado por el director, y ya que las entradas del territorio cubren con exceso los gastos.

Se da como dato ilustrativo la entrada del mes pasado que fué superior a $ 27,600.

URETA & Cía.

SUCESORES DE EMETERIO URETA C.

Agentes Comisionistas

OFICINA CENTRAL

AGUSTINAS 1085 :-: CASILLA 1340 :-: TEL. INGLES 995

Se encargan de compra y venta de frutos del país, al contado y a plazo, exclusivamente por cuenta ajena. En la

FERIA DE PRODUCTOS AGRICOLAS

EXPOSICION N.o 170

reciben mercaderías para los remates que se efectuarán todos los Jueves, de 2 a 6 P. M., depositando el valor de ellas al día siguiente del remate, donde indiquen los clientes, y en las

BODEGAS DEL DESVIO GANDARILLAS

DELICIAS ESQ. SAN BORJA

reciben toda clase de productos a Bodegaje y a Consignación.

NOTA.—La carga por sobornal debe dirigirse a Estación ALAMEDA y por carros completos al DESVIO GANDARILLAS. Boletos a Casilla 1340. Santiago.

165-6-a

LINGUE-RAULÍ-LAUREL

muy seco, especial para muebles

Roble para envigado y pilares, gran existencia.
Raulí machihembrado de 1 x 4½ para piso, desde 0.55
Guardapolvos de álamo 3|4, muy buena clase. . 0.70
Pilastras de álamó 3|4, muy buena clase. . 0.70
Puertas, hay 10 tipos diferentes, desde. 12.00
También hacemos planos y presupuestos para trabos de medida.

Basas de Piedra-Cemento MelónCal

LA SAN DIEGO

Desvío Barraca Fábica

SAN DIEGO N.o 2320, PASADO FRANKLIN
CASILLA N.o 3018 :-: TELEFONO N.o 6166 MATADERO

EN NUESTRO DESVIO.—Ventas por carros compos y despacho rápido a provincias.

6-6-a

Termas de Catillo

ABIERTA LA TEMPORADA

Las mejores aguas para las enfermedades del estómago, hígado, riñones y reumatismo.

Situadas a 25 kilómetros de Parral.

Camino espléndido. Clima inmejorable. Comida abundante y sana.

Pedir datos y detalles al

ADMINISTRADOR.

1091-13-a

VIDRIOS

Vidrios de todas clases y tamaños.

Venta por mayor y menor, Fábrica de Espejos. Se biselan toda clase de vidrios.

Gran surtido de molduras y marcos hechos, espejos para baño y para el campo, cristales para para-brisa y faros esmerilados, para automóvil; precios bajos.

Se atienden pedidos de provincias.

TELEFONO INGLES 2957

VIDRIERÍA RUSA

SANTO DOMINGO 1047, entre BANDERA y PUENTE

646-6-a

Restaurant-:-NIZA-:-Corcert

Huérfanos 830

HOY DOMINGO 6 DE ENERO

TARDE - NOCHE

Función Extraordinaria en celebración de la Pascua de Reyes

ENTRADA ABSOLUTAMENTE GRATUITA

Escogido repertorio teatral de los elementos de variedades.

Mañana Lunes 7

Reaparición del aplaudido bailarín abisinio

TOMY WINE

Ejecución de todos los bailes mundiales.

RESTAURANT A LA CARTA

El mejor servicio de Santiago. Todo legítimo. Licores especialmente garantidos. Personal especial para preparar batidos

CINEMA CONCIERTO
Alhambra
HOY

MATINEE a las 3 P. M.
El Teléfono de la Muerte
(FIN)
EN SELECTA 4½
El Brillante Celestial
Episodios 7, 8 y 9

EN ESPECIAL 6.20
MARIA JACOBINI nos enseñará cómo se toma un marido a prueba en
EL ARTICULO 4.o
Comedia elegante, fina y espiritual.

NOCHE 9.20 ESTRENO
L'Aigrette
El fortísimo drama social de Darío Nicodemi, adaptado regiamente por la Casa Tiber e interpretado por HESPERIA,
Julio Carminati, Andres Habay
Ido Carloni Talli

Mañana Lunes :: Tarde y Noche :: Estreno
Lucha de Elementos
Drama pasional y de aventuras, original del abogado Aldo Molinari, e interpretado por su distinguida esposa señora EMMA FARNESI.
En breve: 7 Perlas

MATINE - Niños 60
SETIEMBRE
LIBERTAD
Escenas sensacionales entre Pancho López y Eddie Polo y
CHAPLIN Dama de Compañía

TARDE Y NOCHE Platea 1.20, Balc. 70, Palco 6.00, Gal. 30
LINA CAVALLIERI
la célebre belleza en la vista, argumento de la opera *Manon Lescaut*
Matinée y Noche se empieza con
CHAPLIN Dama de Compañía

Dr. GIANELLI
Estudios en Europa
Especialista en sífilis, piel, vías urinarias.
21 DE MAYO 562
Consultas de 9 a 11 1|2 y de 3 a 5 1|2.

OSCAR BEZANILLA
DESTISTA
Etracciones absolutamente indoloras. Anestésico inofensivo. Plaza Yungay. Libertad 666.

Hoy TEATRO NOVEDADES CUETO 257 3 Funciones

MATINEE, A LAS 3.30
4—5—6
VERMOUTH, A LAS 6.30
10, 11 y 12 episodios de
El Teléfono
DE LA MUERTE

NOCHE, A LAS 9.30
ESTRENO Y UNICA EXHIBICION DE
PRECIOS REBAJADOS
MALOMBRA obra de arte del genial poeta y escritor ANTONIO FOGAZZARO. Intérprete la genial
BORELLI
Se comunica al público de Santiago que hoy es el último día que se exhibe esta película, por tenerla los señores PAIROA y HERRERA contratada por largo tiempo en el extranjero.

Hoy :: TEATRO ELECTRA Catedral esq. Sotomayor **3 Funciones**

MATINEE, A LAS 3.45 COW-BOYS.
LIBERTAD
con las proezas del audaz guerrillero PANCHO LOPEZ.
SECCION VERMOUTH, 6.30
NOCHE, A LAS 9.30 ESTRENO DE ARTE!
LA MUJER QUE NO TENIA CORAZON
por BLANCA STAGNO BELLINCIONI
Ultima exhibición en Santiago del bello drama
MALOMBRA por la Gran Trágica *BORELLI*
No olvide que es el último día que se exhibe esta película en Santiago.
En todas las funciones, música por la orquesta del CLUB DE LA UNION a cargo del maestro WILLIAMS VERGARA R.

LA MEJOR GARANTIA DE EXITO EN EL CINE ES

SELZNICK
y si no lo cree recuerde
La Ley Común =:- Lucrecia Borgia
Panthea =:- L'Affaire Argyle
QUE SON...... ¡¡MACANUDAS!!
No cabe, pues, duda que la atrayente Norma Talmadge habrá de agradarle en
La Ley de las Compensaciones
Inspirada en hermosos versos de Núñez de Arce

AVISOS DE CRONICA

Teatro Santiago

Empresa Teatral del Pacífico
Compañía Española de Revistas y Zarzuelas Montero-Fernández
Hoy-Domingo 6 de Enero de 1918-Hoy
Colosal matinée, a las 3 P. M. Niños gratis a palco. Reparto de chocolate Nestle a todos los niños, obsequio de la Casa Palet.
1.o La Trapera; 2.o Los Húsares del Kaiser; 3.o El pobre Valbuena
Vermouth selecta, a las 6.15 P. M. Por última vez a pedido general:
DE TODO UN POCO
Noche.—1.a sección, a las 9 P. M. La obra nacional de Cariola y Frontaura, música de Puelma:
GARROTINES Y GARROTAZOS
2.a sección, a las 10.15 P. M. Extraordinario éxito:
EL MARIDO DE LA ENGRACIA
3.a sección, a las 11.15 P. M.
LA TRAPERA
Mañana Lunes a pedido de varias familias: **Garrotines y Garrotazos.**

Teatro Delicias

Hoy-Domingo 6 de Enero de 1918-Hoy
Colosal matinée, a las 3.15 P. M. La 7, 8 y 9 series de la grandiosa vista:
LIBERTAD
Sección especial, a las 6.15 P. M. ¡Monumental acontecimiento! La sensacional película:
EL ULTIMO HOMBRE
Noche, a las 9.15 P. M. Monumental función. Tres colosales vistas. 3
LA REVOLUCION RUSA
Francisca Bertini en el grandioso drama:
LA CANCION DE WERNER
y EL TREN DE DINAMITA

Espectáculos Max Glucksmann

Unión Central.—Matinée: Infantil. Especial: Carne de presidio. Noche: Dos vidas.
Garden.—Especial: La Fierecilla.
Carmen.—Matinée: Los buhos de las cavernas. Especial: Ante la ley. Noche: La Fierecilla.
Brasil.—Matinée: El lustra botas de la 5.a Avenida. Especial: La amazona disfrazada. Noche: La verdad escondida.
Yungay.—Amor de sirena.
Teatro Circo.— Matinée: La cinta acusadora. Especial: La doble cruz, 13, 14 y 15 series. Noche: Páginas de la vida.
American Cinema.—Ante la ley. Especial: Páginas de la vida.
Coliseo Nacional.—Noche: La Fierecilla.
Colón.—Noche: La verdad escondida.
Selecta.—La doble cruz, 13, 14 y 15 series. Noche: El proceso Argyle.
Excelsior.—La doble cruz, 4, 5 y 6 series.
Condell.—La doble cruz, 7, 8 y 9 series.

Teatro Paraíso

EN EL CERRO SANTA LUCIA
Hoy-Domingo 6 de Enero de 1918-Hoy
Compañía de Variedades
A las 9.20 P. M.
LA HIJA DEL HEROE
drama en 9 partes.
1. Fantasía ópera "Fausto". 2 Dúo de "la Africana". Selección por el barítono Andrés Sirvent y la contralto Elvira Pinos. 3. Elvira Pinos. El caborimero, romanza. 4. Pepita Sirvent ¿Quién quiere besos? El amor frág. Catarinett. Demo's, canciones. 6. Germaine y Demo's, bailes internacionales.
Función completa: DOS PESOS.

Park Theatre

CASINO DEL PARQUE COUSIÑO
Al aire libre. El rendez vous de la sociedad. — Confitería en el Teatro
HOY-DOMINGO 6 DE ENERO-HOY
Programa seleccionado para familias.
Noche, a las 9.30 P. M. Función completa $ 1.50
Compañía Cómico Lírica y de Variedades CASIMIRO ROS
Dos espléndidas funciones dos
Inauguración de la sección vermouth, a las 6.30 P. M. Entrada general $ 1.
LA HIJA DE MI PAPA
(Por la compañía)
Romanzas escogidas por el tenor
ORLANDINI
Noche, a las 9.30 P. M. La comedia
LAS CODORNICES
la zarzuela
CHATEAUX MARGAUX
(Por la compañía)
Romanzas por el tenor
ORLANDINI
Mañana Lunes: Inauguración del biógrafo. Programa soberbio.

GALVARINO PONCE
DENTISTA
Cirugía y enfermedades de la boca. Bandera 537. Teléfono 776.

DOCTOR LUIS HUTH
Pedicuro-cirujano — Puente 558
Curaciones sin dolor todas las enfermedades de los piés. También callos, verrugas, uñas encarnadas, transpiración excesiva, etc. El paciente queda inmediatamente aliviado y luego libre de toda molestia por antigua que sea
Atiende de 9 a 12 y de 2 a 6 los festivos: 6 a 12 M.

Para la función de la mañana dedicada a los niños, se empezará a exhibir las primeras series de la película "Las peripecias de Elena".

Teatro Novedades. — Matinée: "El Teléfono de la Muerte", episodios 4, 5 y 6. Sección vermouth: "Teléfono de la Muerte", episodios 10, 11 y 12, y noche, obra de arte por Borelli, "Malombra", exclusividad de esta empresa para todo el barrio. Por salir la película en jira, se avisa que no se repetirá.

Teatro Electra. — Matinée: siguen los golpes audaces por Pancho López, y las hazañas de los cow-boys de California en los episodios 7, 8 y 9, de "Libertad". Vermouth, "Malombra", por Borelli. Noche estreno de arte "La mujer que no tiene corazón", por S. Bellincioni. Música por la orquesta W. Vergara R.

—

MATINEES DE HOY

Matinées aprobadas por la Comisión de Teatros. — C. Nacional: "Entre Hombres".
Alhambra, "El teléfono de la muerte". Fin.
Victoria, id. id.
Odeón, id., id.
U. Central, "A orillas de Lency", "El húsar sonámbulo", "A través de las líneas mejicanas", "Los debut de Mariquita", "Humillación", "Lisila florista", "Cristiano quiere ser cinematografista", "La falta de la hermana mayor", "El talismán del caminante", "La venta del molino", "Una colación que acaba mal".
Diciembre, "El teléfono de la muerte", 10, 11 y 12.
"Atenas", "Libertad", 4, 5 y 6.
Novedades, "El teléfono de la muerte".
Electra, "Libertad", 7, 8 y 9.
Iris, id., 7, 8 y 9.
Dieciocho, "Los candelabros de plata".
Alameda, "Libertad", 10, 11 y 12.
Delicias, id., 7, 8 y 9.
Carmen, "La conquista de oro", "Los buhos de las cavernas", "Cacaseno confitero".
Brasil, "El lustra botas de la 5.a avenida".
Selecta, "Flota, pero no se hunde".
Setiembre, "Libertad", 10, 11 y 12.

La Película "Dodge Brothers"

En el Teatro Royal se ha estado exhibiendo durante la semana que termina, una película que los fabricantes de los automóviles "Dodge Brothers" han mandado a sus agentes en esta, los señores Besa y Cía., para dar a conocer al público chileno la forma cómo se trabaja en la fabricación de sus coches.

Paso a paso se ve el trabajo maravillosamente regido de millones de operarios que van produciendo desde las piezas más pequeñas hasta llegar a la terminación de todos los detalles.

Terminado cada coche pasa a las pruebas definitivas, que consisten en recorrer una pista especial, en la que se simulan los más variados caminos, desde el liso y expedito hasta el accidentado y pedregoso, lleno de zanjas y curvas accidentadas posibles en una marcha ordinaria.

Termina la película con la presentación de un viaje en automóvil "Dodge", tipo turismo, a través del "Valle de la Muerte", región famosa en el sur de Estados Unidos, por sus peligros y por la gran distancia de los centros poblados, lo que demuestra la confianza de los viajeros que se abandonan a la bondad excesiva de la máquina con tal temor de sufrir un fracaso entre ellos viaja una dama.

Sólo con la seguridad que puede ofrecer la marca "Dodge Brothers" puede haber quien se atreva a aventurarse en parajes como el trágico "Valle de la Muerte", punto escogido por los novelistas de aventuras para el desarrollo de sus fantasías dramáticas.

Esta película, que logró impresionar grandemente a los aficionados al biógrafo, ha sido solicitada de los señores Besa y Cía. por las empresas cinematográficas de Santiago y desde hoy será exhibida en todos los teatros, comenzando por el Teatro Royal, en cuyo telón se proyectará hoy tarde y noche.

TEATROS

Teatro Santiago.—Anoche, con extraordinario público, se iniciaron por la compañía Montero-Fernández, las funciones de teatro nacional, con la reprise de la zarzuela "Garrotines y Garrotazos" original de los festivos autores Carlos Cariola y Rafael Frontaura, música del maestro Puelma.

El éxito alcanzado anoche por los señores Cariola y Frontaura superó al obtenido cuando el estreno de la obra por la compañía de Carlos La Rosa.

Las situaciones cómicas de "Garrotines y Garrotazos" están bien estudiadas, y en los cuatro cuadros de que consta la zarzuela se han aprovechado motivos graciosos originales, unidos a chistes de buena ley que se ganan aplausos espontáneos. Es cierto que el argumento resulta bastante absurdo, pero como el propio señor Cariola lo manifiesta en una crónica reciente, para ver piezas del género, es necesario dejar fuera del teatro "la lógica y el sentido común" y dedicarse exclusivamente a reír con ganas.

El éxito cómico lo consigue ampliamente "Garrotines y Garrotazos". Las aventuras del calavera de Gómez, enamorado de una artista que bailaba garrotines, acusado de asesinato de sí mismo, llevado al manicomio, y sanado en seguida por obra de "las impresiones fuertes", resultan lo suficientemente graciosas para justificar un éxito franco.

La actuación de Montero en el papel protagonista, fué todo lo cómica y estudiada que necesita el Gómez para llenar la zarzuela. Se le aplaudió con justicia durante todo el curso de la representación. Los demás artistas muy discretos. Merecen, sí, mención especial, La Hernández por su Doña Angustias, y Alcón por el Posturitas.

Los autores señores Cariola y Frontaura, fueron llamados a escena al final de la función.

Hoy Domingo de Reyes se efectuarán secciones con buen programa.

En matinée se ponen las zarzuelas "El Pobre Valbuena" y "La Trapera", y la opereta "Los Húsares del Kaiser"; en vermouth, con nuevos couplets de actualidad por los Zapateros de Cádiz, la revista "De todo un poco"; en primera "Garrotines y Garrotazos", zarzuela cómica de Cariola y Frontaura, música de Roberto Puelma, reprisada con éxito anoche; en segunda el gracioso sainete lírico "El marido de la Engracia", cuya aceptación de parte del público se va marcando a diario; y en tercera "La Trapera".

En la semana entrante se efectuarán varias reprises y estrenos de importancia, cuyos títulos anunciaremos oportunamente.

Teatro de la Comedia. — Paquita Escribano, la aplaudida tonadillera, se despide hoy del público santiaguino con tres interesantes funciones: una matinée a las 3 y media; una sección vermouth, a las 6 1|4 y la última, en despedida, a las 9 1|4. La numerosa demanda de localidades, que desde hace días se ha notado en la boletería, para estas tres últimas funciones de Paquita, hacen prever una gran concurrencia.

Sabemos que el público esta noche hará a Paquita una manifestación de simpatía, demostrándole una vez más su aprecio. Después de esta temporada de Paquita Escribano, el Teatro La Comedia permanecerá cerrado por algunos días, que la empresa aprovechará para efectuar algunos arreglos para mayor comodidad del público. Terminados dichos arreglos, la empresa nos comunica, que estrenará dos buenos números, que han tenido mucho éxito en Buenos Aires, y que han sido contratados especialmente para el Teatro de la Comedia.

Park Theatre. — La empresa de este local, deseosa de cambiar continuamente sus espectáculos, a fin de dar más variedad a su programa, inaugurará desde mañana Lunes, el Biógrafo, teniendo ya en cartera varios estrenos recién llegados. También se ha contratado varios números de variedades que se espera vengan llegando de Buenos Aires, y que a su debido tiempo anunciaremos para completar el programa en combinación con el biógrafo.

El programa para hoy anuncia dos funciones. Sección Vermouth, a las 6.30 P. M., y función completa a las 9.30 P. M. En ambas tomarán parte el tenor Orlandini y la compañía cómico-lírica Casimiro Ros, que pondrá en escena a la noche la zarzuela "Chateau Margeaux", que hace muchos años no se representa en nuestros escenarios.

CONCURSO DRAMATICO "DIAZ DE MENDOZA"

El secretario del Jurado del Concurso Dramático "Fernando Díaz de Mendoza", don Enrique Bianchard-Chessi, nos ha enviado para su publicación las siguientes líneas:

"La Comisión organizadora del Concurso Dramático "Díaz de Mendoza" ha acordado, en conformidad con las bases publicadas en los diarios de Santiago y reproducidas en casi todos los periódicos de provincias, dar por cerrado dicho concurso.

Los trabajos presentados son los siguientes: 1) Alma Blanca, por Loyanté; 2) Dos Vidas y un Destino, por R; 3) El Encapuchado, por Potosí; 4) El Escorpión, por N. N.; 5) Fantasía y Realidad, por Fausto; Roque; 9) La muerte del Ideal, por Cide Amete; 10) El Pretendiente, por Constancia; 11) La Pérfida, por Aristarco; 12) Teresa, por Tramonto; 13) El Trovador Paladín, por Tai-Tao; 14) Un Amante, por Hauptman; 15) El Vagabundo, por Juan del Mar; 16) Víctima de sí misma, por M. Lina.

El jurado designado en un principio no se había reunido para tomar nota de estas obras y entrar a su estudio a causa de la renuncia de dos de sus miembros, los señores don Luis Rodríguez Velasco y don Julio Vicuña Cifuentes que, a pesar de su buena voluntad, se han visto precisados por diversas circunstancia a hacer dicha renuncia.

La Comisión Organizadora del Concurso ha designado ya los reemplazantes de los señores Rodríguez Velasco y Vicuña Cifuentes y el jurado ha quedado constituído por los señores don Enrique Nercasseau y Morán, don Carlos Silva Cruz y don Joaquín Díaz Garcés.

El generoso patrono de este concurso, el señor don Fernando Díaz de Mendoza, en comunicación última, desde España, con los miembros de la comisión, que a pedido de él mismo lo organizara, señores don Juan Agustín Barriga y don Francisco Concha Castillo, se ha apresurado a remitir y poner a la orden de éstos en el Banco Español de Chile la suma de dos mil pesos para que pueda pagarse oportunamente el premio ofrecido.

SARA BERNHARDT A CHILE

En nuestra sección telegráfica encontrarán los lectores de "La Nación", la noticia que nos envía nuestro corresponsal en New York, de que la gran rtágica francesa Sara Bernhard, vendrá hasta Chile en misión de propaganda patriótica.

Por segunda vez nos visitará la famosa creadora de "L'Aiglon", ahora en el crepúsculo de su carrera artística, pero poseedora siempre de la "eterna juventud" que todos le han admirado.

VARIEDADES

Teatro Paraíso. — La temperatura ardiente, unida al cuadro de variedades que con éxito actúa en el Cerro Santa Lucía, llevan noche a noche buena concurrencia a este paseo.

Pepita Sirvent y la pareja coreográfica Germaine-Demo's, y los demás números, han logrado conquistarse las simpatías de los asistentes.

Para esta noche, como día festivo, se ha preparado un programa especial de variedades.

En primera parte, estreno de dos films y a continuación el paseo por la terraza que se hará de 10 a 10.30 P. M.

Niza Concert. — Los nuevos bailes presentados en las funciones de ayer por la señorita Martínez, merecieron de la concurrencia entusiasta acogida, igualmente que los nuevos couplets cantados por Paquita Sevilla.

Hoy habrá variación de programa y en las dos funciones, sección couplets y tonadillas en castellano y canciones en francés e italiano por las señoritas Muller y Turquinella.

Mañana reaparecerá en esta sala el bailarín Tomy Wine, elemento de valía en este género. Tomy Wine dará a conocer en esta ocasión, públicamente, una serie de bailes nuevos que nadie ha explotado aún en esta capital y que ha estado enseñando privadamente.

Pasajes para las compañías teatrales. — Disposición de la Intendencia. — A fin de poder fiscalizar la veracidad de las listas del personal acompañadas por los empresarios teatrales que deseen obtener para su compañía certificados de la Intendencia para rebaja de pasajes, se ha pedido por esta repartición notificar a todos ellos, incluso al administrador del teatro Municipal, que la Intendencia sólo despachará los certificados sobre rebajas de pasajes y equipajes de las compañías cuando éstas sean presentadas dos días antes de la partida.

BIOGRAFOS

Teatro Unión Central.— Para hoy Domingo 6, anuncia este teatro a las 3 P. M., gran matinée infantil, a las 5 función selecta, a las 6¼ el estreno en Chile de la original película Carne de Presidio y el interesante argumento Los Bonos Robados. Estas películas se repetirán en la función de la noche, junto con el el hermoso drama Las Dos.

Cine Alhambra. — En la matinée, a las 3, se anuncian los episodios finales de la sensacional película "El teléfono de la muerte".

En la selecta, a las 4.30, se exhiben los episodios 7, 8 y 9 de "El brillante celestial".

En la especial, a las 6.20, se anuncia "El artículo 4.o", comedia, interpretada por la actriz María Jacobini, y el actor Tulio Carminatti.

Esta película está presentada con todo lujo y propiedad.

En la nocturna, a las 9.20, se estrena "L'Aigrette", La "Hesperia y Tulio Carminatti", interpretan esta cinta.

Teatro Setiembre. — Matinée: "Libertad", en las correrías del audaz bandido Pancho López y "Chaplin, dama de compañía". Tarde y noche: "Manon Lescaut", argumento de la ópera, por la bella artista Lina Cavallieri. En la noche, se empezará con Chaplin.

Garden Theatre. — En la matinée de hoy, se exhibirá "Kip-Kim-Kop" o "Los vencedores de la muerte", interpretado por Buffalo, por el acróbata Ardilla y por Kop, inteligente perro. Terminará la matinée con una cómica por Chaplin.

En la sección especial, a las 6.30 P. M., se exhibe "La Fierecilla", el rol de protagonista lo desempeña Jackie Saunders, actriz que luce toilettes de la última moda neoyorkina.

En la función nocturna, a las 9.30 P. M., se estrena el drama pasional desarrollado sobre escenas de la vida real de New York, interpretado por el actor americano William Hart, y por Enid Marley, la protagonista de "Civilización", titulado "Entre hombres".

Mundial Cinema. — Plaza Almagro. — Para hoy anuncia este teatro tres funciones: matinée, a las 3, con 50 partes y estreno de los episodios 4.o, 5.o y 6.o, de la vista de Cow-Boys, contra bandidos, por el atleta Eddie Polo, titulada "Libertad". En especial, la película recomendada por el Gobierno francés, para prevenir el espionaje "Bosque con oídos", y noche, creación de la artista Blanca Stagno Bellincioni en "El pilluelo de París".

Teatro Alhambra. — Tres funciones tendrá esta sala: hoy en la matinée las series 10, 11, 12, de "Libertad". En la especial, "Pilluelos de París", y en la noche, estreno "Lucha de elementos" y "Artico", número 4.

American Cinema. — Dá esta especial sala tres funciones: en matinée el drama social "Ante la ley". En la especial: "La esfera de la muerte", por la Ferrari, y en la nocturna, "El gran dilema", por Lida Boranta.

Teatro Atenas. — En la matinée de hoy, se pasarán las series 4, 5, 6 de "Libertad"; en la especial, drama americano en 35 partes, "Su rendición", y en la noche, estreno por Lina Millefleur, "La Fadora".

Teatro Dieciocho. — Blanca Stagno Bellincini, reaparecerá hoy, en su creación cinematográfica titulada "El pilluelo de París".

Baños de Fierro
Esmaltados Porcelana
Catres -:- Artículos de Fantasía
Lámparas Eléctricas
Se realizan totalmente las existencias por cambio de local.
GERENCIA:
Fábricas Unidas de Catres
ESTADO 40 (Segundo Piso)

Teatro Union Central
Hoy Domingo 6 de Enero. -- Funcion Social

De 3 a 5 de la tarde
GRAN MATINEE INFANTIL
Variado programa de películas adecuadas para niños.
Estas entradas tienen opción al sorteo del automóvil Dodge.
A las 5 P. M.
FUNCION SELECTA
EL ORO QUE MATA
en 5 partes.
EL LORO de la SEÑORITA DURAN
Divertida comedia en 2 partes.

A las 6 1|4 P. M.
ESTRENO EN CHILE
CARNE DE PRESIDIO
Drama sensacional. Creación de la gran casa cinematográfica Pathé, en 10 partes.
ESTRENO
LOS BONOS ROBADOS
Interesante película en 3 partes.

Noche, a las 9 1|4
ESTRENO:
LOS BONOS ROBADOS
Interesante argumento en 3 partes.
ESTRENO:
CARNE DE PRESIDIO
En 10 partes.
A las 10 1|2 P. M.
El hermoso drama
LAS DOS VIDAS
en 18 partes.

EL MARTES 8, a las 6 1|4 y 9 1|4 P. M. se estrenará por primera vez en Chile la grandiosa creación cinematográfica americana titulada: LA LEY DE LAS COMPENSACIONES

EL MUSEO DE VALPARAISO

EDIFICIO INADECUADO EN QUE FUNCIONA

NECESIDAD DE QUE SE CONSTRUYA UNO ESPECIALMENTE DESTINADO AL EFECTO

LO QUE NOS DICE EL DIRECTOR DEL ESTABLECIMIENTO

El Museo de Valparaíso, por su situación, en la principal ciudad comercial de la República y por los fines de acción utilitaria a la vez que cultural que persigue, está llamado a desempeñar un gran rol en el acercamiento del país con el extranjero en el orden intelectual y económico.

Hemos tenido ocasión de conversar sobre las necesidades de este establecimiento con el director de él, señor John Jüger.

—¿. . . . . .?

—El Museo de mi cargo funciona actualmente en un local arrendado, el que, como es lógico suponerlo, no consulta las exigencias de un establecimiento de esta naturaleza. Hay, pues, imprescindible necesidad de construir los pabellones proyectados en los terrenos del Parque de Playa Ancha, cedidos por la Municipalidad del puerto para este objeto.

Como base para esta obra, hay 60,000 pesos, debidos a la iniciativa particular de los habitantes de Valparaíso; de suerte que si en la ley de presupuestos del año actual se consultan 40,000 pesos con el mismo fin, se habrá hecho algo de positivo beneficio.

La construcción del nuevo local para el Museo la abonan numerosas razones.

En la actualidad, el Museo cuenta con una existencia en material superior a tres o cuatro veces a lo que puede exhibir debidamente, y el esfuerzo que viene realizándose para dar forma "provisoria" a la presentación de este material, adolece de deficiencias resultantes de la estrechez e impropiedad del local. El trabajo que se haga en su montaje, envase, etc., resultará malogrado.

Por otra parte, la donación de terrenos efectuada por la Municipalidad y a que me he referido, es condicional, y se halla subordinada a la efectividad de la promesa gubernativa de conceder fondos para hacer las obras.

A igual condición está sujeta la suscrición de Valparaíso, suma retenida, en depósito especial, en el Banco Edwards.

—¿. . . . . .?

—No puede pensarse en la traslación de las actuales existencias a otro edificio más amplio, por no haber construcción alguna que consulte los requisitos que exige un servicio de la naturaleza especial de un Museo.

De consiguiente, repetiríanse, salvedad hecha, acaso, de la mayor disponibilidad de espacio, los inconvenientes de locación, exposición, etc. Además los gastos considerables y los deterioros que ocasionan tales traslaciones, exigen se hagan una sola vez a local definitivo.

Confío, termina el señor Jüger, que el Congreso, penetrado de la necesidad de atender a la construcción de un edificio para el Museo de Valparaíso, ha de votar el gasto correspondiente.

BOX

Degeneración de un espectáculo.— Es por cierto sensible que los amantes del box se vean obligados, casi podríamos decir por necesidad, a presenciar matchs como al que asistimos anoche. No se trataba de individuos ágiles en este sport, de aficionados o profesionales más o menos inteligentes, que fueran allí a lucir sus conocimientos en la materia, sino de hombres rudos, dispuestos a pegarse salvajemente, hasta quedar uno de ellos fuera del ring.

El empresario del match se creyó obligado, no queremos creer que en defensa de sus propios intereses, sino en resguardo de la dignidad de los luchadores, a lanzar improperios en contra de un periodista, también empresario de esta clase de espectáculos, por haber cometido la imprudencia de acoger rumores infundados respecto de componendas que en realidad parece no existían, y fueron estas palabras tan desaliñadas como injuriosas las que sirvieron de presentación de los campeones que luego debían **maltratarse en público, porque esa parecía ser la consigna.**

Se inició el encuentro principal y a los diez minutos Indalicio Lillo, uno de los contendientes, caía manando sangre por todo el cuerpo, aturdido completamente, mientras el otro, Duque Rodríguez, que también sangraba por narices y boca, al mismo tiempo que se le declaraba vencedor era llevado en hombros por tres de sus amigos y aclamado entusiastamente por sus partidarios.

¿Es esto un match de box? Creemos que nó.—P. B.

Jess Willard.— Los últimos números del Illustrated Boxing Record nos traen noticias de que el actual campeón del mundo, el cow-boy de Potowatomie County (Kansas), vuelve nuevamente al ring aceptando pelear con los campeones que pretendan arrebatarle el título. El famoso crítico de box de la revista semanal "Police Gazette", Mr. Sam C. Austin, señala a Fred Fulton como el rival de más mérito y preparación que podría medirse con Willard, abrigando grandes probabilidades de éxito.

Fulton se ha medido brillantemente con boxeadores de la talla de Carl Marris, Charles Wienerk, Jim Coffey, Al Reich, todos éstos estrellas que merodeaban por llegar hasta Willard, en demanda del título.

El gigante de Kansas mide seis pies y siete pulgadas. Fulton, seis pies y cuatro y media pulgadas y sus edades 30 y 26 años respectivamente. Creemos de actualidad dar a conocer a los amateurs la lista de las peleas que ha sostenido Willard con los boxeadores de primera fila:

1911.—Knock out.—Ed Burke, 3 rounds.— Louis Fink 3 rounds.— Al Mandeno, 4 rounds. —Joe Canavaugh, 11 rounds.— Bill Shiller, 3 rounds.— Por puntos: Frank Lyon, 10 rounds.— Mike Comisky, 10 rounds.— Perdió por foul Louis Fink, 10 rounds.

1912.— Knock out. — John Joung, 5 rounds.— Sailor White, 1 round.— Soldier Kearns, 8 rouds.— No decisión: Arthur Pelkey, 10 rounds.— Luther Mc Carty, 10 rounds.

1913.— Knock out. — Frank Bauer, 5 rounds.— Jack Leon, 4 rounds.—"Bull" Joung, 11 rounds. —"One-round" Davis, 2 rounds.— George Rodel, 9 rounds.— Por puntos: Al Williams, 8 rounds.— Jach Read, 2 rounds.— Carl Morris, 10 rounds.— Perdió con Gum boat Smith, 20 rouds.— Exhibición: Charles Miller, 4 rounds.— No decisión George Rodel, 10 rouds.

1914.— 27 Marzo. — Perdió con Tom Mc. Mahon, 12 rounds en Joungstown.

Abril 18.—Knock out: Dan Daily 9 rouds (Buffalo).

Abril 28.— Knock out: George Rodel, 6 rounds (Atlanta).

Abril 5.— Knock out: Jack Johnson, 26 rouds (Habana).

Marzo 25.— No decisión: Frank Moran, 10 rounds (New York).

SEMANARIO POLICIAL

Hoy aparecerá al público el primer número de un semanario policial, cuyo título es "Policíaca".

"Policíaca" traerá al público las lecciones dictadas a los alumnos de la Escuela Provisional de Detectives, por el profesor Henry Abbondati, como también iniciará la publicación de investigaciones de crímenes pasionales ejecutadas por detectives de fama mundial.

ESCUELA DE ARQUITECTURA (U. DE CH.)

Los exámenes de la segunda sección del segundo, tercero y cuarto año de Arquitectura tendrán lugar en el edificio de la Universidad.

NUEVA PROFESIONAL

En la última sesión celebrada por el Consejo de Instrucción Pública se otorgó el título de profesora de Estado en la asignatura de francés, a la educacionista, señorita Ida Corbat, directora y profesora del Liceo de Niñas N.o 2 de Santiago.

Creemos que es ésta la primera vez que una mujer, nacida y educada en el extranjero, y que ha desempeñado en Chile importantes puestos de la instrucción pública, queriendo prestigiar y patentizar con un diploma nacional los vastos conocimientos humanistas y pedagógicos adquiridos en su patria (Suiza) y en la práctica de la enseñanza obtiene el título de profesora de Estado que expide nuestra Universidad.

Los certificados que obtuvo atestiguan el excepcional lucimiento con que la señorita Corbat hizo sus estudios en el Instituto Pedagógico, y el éxito con que fueron coronados.

COMPRANDO WARNER

Exclusivo de GATH & CHAVES, puede una señora evitarse las muchas molestias de un mal corsé, con la ventaja inapreciable de que el **WARNER** se vende a precios de positiva modicidad.

El **WARNER** es flexible, económico, lavable, no se oxidan las varillas, es elegante, atrayente y en fin el mejor corsé de fabricación americana.

WARNER en batista especial para verano, de busto mediano muy cómodo por su suavidad, precio excepcional. . . . . $ 6.95

WARNER en coutil liso, con cuatro tirantes de largo muy proporcionado, especial para personas de mediana estatura, en colores blanco, rosa y celeste, a. . . . . $ 12.95

WARNER en coutil, de busto bajo, largo de caderas con pocas ballenas, modelo recomendable por su forma de última novedad, a. . . $ 14.50

WARNER confeccionado en coutil en colores blanco, rosa y celeste, modelo muy apropiado para personas gruesas y de regular estatura, por ser de un largo muy proporcionado, a. . . . . $ 15.80

WARNER en batista, forrado, modelo de última creación, forma para vestir elegantemente, muy bajo de busto y largo de caderas, a. . . . . $ 19.00

WARNER en coutil, modelo aceptable a personas gruesas y de caderas fuertes, dando comodidad al cuerpo para los movimientos, pues las ballenas son muy suaves, a. . . . . $ 25.00

WARNER en batista de muy buena calidad con secciones de elástico en la parte de adelante, de busto bajo y largo de caderas, a. . . . . $ 29.00

WARNER en batista, clase muy superior, ballenas suaves, modelo especial para personas altas y de busto desarrollado, al que sostiene perfectamente, haciendo una figura elegante, a. . . $ 35.00

Gath & Chaves Ltda.

MANIFESTACION DE COMPAÑERISMO

Asistentes a la manifestación

Anoche se efectuó en el Restaurant del Parque Cousiño el banquete ofrecido por el personal superior de la firma Gath y Chaves al señor Jaime Linares, con ocasión del vigésimo aniversario como empleado en la casa nombrada.

Ofreció la comida el señor Alberto Parodi, quien puso de manifiesto la brillante labor desarrollada en los distintos cargos ocupados por el festejado.

Contestó éste agradeciendo la manifestación de que era objeto de parte de sus compañeros de trabajo.

FLETAMENTO DE LOS CEREALES

La Sociedad Nacional de Agricultura designó a los señores Jorge Astaburuaga y Guillermo Barros Jara, para que se acercaran al Presidente de la República con el objeto de solicitarle que se interesara especialmente en estudiar una solución para fletar al extranjero el sobrante de la producción de cereales de Chile.

Esta comisión conferenció ayer con el Presidente de la República.

Acerca de igual problema conferenció también el capitán de navío, don Guillermo Soublette, delegado del Gobierno para el fletamento de los transportes nacionales.

INTENDENTE DE CHILOE

El Intendente de Chiloé, señor Octavio Astorquiza, que se encuentra en Santiago por asuntos del servicio, pasó ayer a conferenciar con el Presidente de la República.

El señor Astorquiza se irá en breve a reasumir sus funciones.

TEMPERATURA

Ayer tuvimos:

Bajo abrigo: Máxima, 28.0; mínima, 9.6.

A cielo descubierto: Máxima, 51.5: mínima, 8.1.

CERRO SAN CRISTOBAL

A petición de la comisión de Hombres Buenos, designada para la tasación de los terrenos que deberán expropiarse, a fin de proceder al ornato del cerro San Cristóbal, se ha ordenado citar a la comisión de ornato a una reunión que tendrá lugar mañana Lunes a las 9 1|2 de la mañana, en la Intendencia.

Esta comisión está compuesta por el Intendente señor Urzúa, 1er. Alcalde señor Besa y por los señores Paulino Alfonso, Carlos Balmaceda, Pedro Bannen, Salvador Izquierdo, Francisco Landa, Alberto Mackenna, Alberto Riesco, Ismael Valdés Valdés, Rafael Valdés Vásquez y Augusto Vicuña Subercaseaux.

CENTRO ESPAÑOL

Hoy a las 4.30 P. M., se llevará a efecto en esta institución una gran matinée infantil con exhibición de escogidas películas, a la cual podrán concurrir las familias de los señores socios sin más aviso.

MONUMENTO A ELEUTERIO RAMIREZ

Se ordenó promulgar por el Diario Oficial el proyecto de ley que autoriza la erección de un monumento público al héroe de Tarapacá, comandante Eleuterio Ramírez en la ciudad de Osorno.

EL PROCESO DE LAS PATAGONIAS

Posiblemente el Martes llegarán a esta capital los sondeadores Williams y Sinclair, detenidos en Punta Arenas.

El expediente, como se ha anunciado, irá el Lunes a la Corte para que este Tribunal conozca de la apelación interpuesta por la Municipalidad, contra el auto que dictó el Juez, ordenando el pago de honorarios al perito señor Antolisei.

INSTITUTO PEDAGOGICO

Profesores interinos

La Universidad de Chile ha pedido que se nombren profesores interinos del Instituto Pedagógico a los señores Federico Johow y Rodolfo Lenz, cuyos contratos como tales, terminaron el 31 de Diciembre pasado.

El señor Johow desempeña dos cátedras, de botánica y biología y de zoología e higiene; y el señor Lenz las cátedras de francés y de lingüística general y castellano.

La remuneración de estos profesores será de $ 6,900 anuales cada uno.

CUERPO DE VISTAS

Ha sido restituído en su puesto, el vista tercero del Cuerpo de Vistas, don Enrique Zegers.

Respuesta al discurso de don Máximo del Campo

(Continuación)

Tirados ya los dados, tuvo que entrar a funcionar la máquina de guerra, cuyo montaje encuentra tan admirable el señor del Campo. ¿Qué hubiera sido de Alemania si hubiera sido un tantillo menos perfecta esa máquina? Habría visto desarrollarse en su propio territorio los horrores de guerra, que afortunadamente pudo llevar al terreno del adversario, como lo probaron los acontecimientos bélicos que se produjeron en Prusia oriental y en Alsacia durante la ocupación pasajera por los enemigos, y habría sido triturada.

La violación del suelo de Bélgica fué, sin duda, una muy dura necesidad de conservación propia que tuvo que afrontar Alemania. Sírvenle, sin embargo, de descargo la convicción que tenía, y que fué justificada después por los hallazgos de documentos en los archivos de Bruselas, por los que constaba que Bélgica estaba secretamente de acuerdo con Inglaterra para el caso de una guerra contra Alemania, que si ella no invadía este país lo haría seguramente **Francia** con la diferencia, que a ésta Bélgica le habría concedido el paso sin resistencia, que a Alemania le negó.

Llegamos a las leyendas de las atrocidades cometidas por los soldados alemanes: Una gran parte de las historias que fueron inventadas por los sirvientes de la Entente, encargados de esgrimir la terrible arma de la mentira, obedecían a la necesidad de atizar el odio contra Alemania, sin el cual no era posible conseguir que los **Tommy Atkins** de Inglaterra se enrolaren en las filas del ejército. A las masas del pueblo no se les podía contar la verdad: que lo que hacía inevitable la guerra contra Alemania era la necesidad, vital para Inglaterra, de arruinar la prosperidad industrial y comercial, de aquel país y como al principio de la guerra los ingleses no se atrevían a introducir el servicio militar obligatorio y sólo lo implantaron bajo la presión de los hechos bélicos, los hombres de las clases medias no querían enrolarse, principalmente porque no estimaban motivo suficiente para ir a matar a los alemanes y dejarse matar por ellos, la causa ostensible que se les alegaba, **de defender la neutralidad de** Bélgica. Bien está que a las clases ignorantes del pueblo de Inglaterra se les haya querido engatuzar con estos cuentos espeluznantes, pero que un hombre de la talla de don Máximo del Campo, finja haberlos creído o los haya creído de buena fé, eso no se comprende sino en la suposición que tiene el ánimo muy predispuesto en contra de los alemanes. Está lejos de nosotros el querer pretender, que no haya ocurrido de parte de los soldados alemanes ningún hecho censurable durante la guerra; sin duda los habrá habido aisladamente y ni ángeles que hubieran sido habrían podido evitarse del todo.

Pero de allí a afirmar que las crueldades contra seres tranquilos e indefensos habían sido **erigidas en sistema** por la suprema dirección de la guerra alemana, hay un mundo de distancia. En los números de "The Times" de Londres de los primeros días de Agosto de 1914 (edición semanal) que puede pedir el señor del Campo en la Biblioteca Nacional, encontrará este señor, si no le basta nuestra afirmación, una noticia en la crónica de la guerra, fechada de la ciudad belga **Herstal,** situada cerca de **Lieja.** Allí se relata, que cuando ocurrió la invasión de los alemanes, todos los hombres en estado de cargar armas habían sido llamados a servir en el ejército belga. Entonces las mujeres de la localidad habían resuelto defender ellas la fábrica de municiones allí ubicada, y cuando se acercaban los soldados alemanes les habían tirado de arriba aceite y agua hirviendo. Agrega el corresponsal, con fruición, que los así atacados se revolcaban, locos de dolor, en el suelo, y calificó de heroísmo incomparable estos procedimientos repelentes.

¿Puede alguien extrañar de buena fé que los así agredidos no traten con dulzura a las fieras que tales actos cometen, cuando proceden a impedirles la continuación de ellos? La famosa máquina de guerra de Alemania no se concibe sin la más rigurosa disciplina, y la disciplina no se concibe con una ordenanza que prescribe o tolere siquiera actos que no estén **de acuerdo con la más estricta moral.**

Por lo demás, recurriendo sólo a la historia contemporánea, encontramos a cada paso en las relaciones de las gurras habidas, hechos de una naturaleza harto más censurable, cometidos por todas las naciones en guerra, sin excepción. Principiando por los que más gritan a favor de los sentimientos humanitarios, con los ingleses, recordaremos los hechos salvajes de haber amarrado a la boca de sus cañones a los **hindúes** antes de dispararlos contra los rebeldes de la misma raza, para así intimidar a los demás. ¿Y quién no recuerda de la historia de ayer, las matanzas de centenares de mujeres y niños **boers** en los campos de concentración a punta de hambre y privaciones? Esto sucedió en una guerra **de pura conquista,** en que no tenían los agresores ni las apariencias de un pretexto decente.

En materia de atrocidades ninguna nación las ha cometido en mayor escala y dentro de su propia casa que la francesa. ¿Qué país tiene a su cargo en sus anales algo parecido a **la noche de San Bartolomé,** o a las carnicerías de **la revolución del 89,** o todavía de fecha muy reciente, el régimen del terror de **la comuna en 1871?**

Frescos están en los recuerdos de los contemporáneos los horrorosos tratamientos que los belgas dieron a los infelices indígenas del Congo, cuando no les llevaban diariamente la cantidad de caoutchouc que les imponían como obligación. El mundo entero civilizado se indignó contra esos opresores y para apaciguar esas iras se vió obligado el gobierno de Bélgica a enviar una comisión indagadora de la verdad. Recordamos perfectamente haber visto en periódicos ilustrados ingleses las láminas que representaban a los grupos de negros africanos mutilados, cuyo aspecto sublevaba el alma.— **La Comisión Central de las Colonias Alemana, Austro-Húngara y de los otomanos leales a su Gobierno.**

(Continuará)

INSERCION

Apoyando un discurso

Nuestra argumentación razonada de ayer desvanece por completo la fantasía que adorna el memorial del Comité Central alemán, fantasía a que necesita recurrir para demostrar un hecho ya establecido: quién fué el verdadero culpable de la guerra. No por otra razón el 84 por ciento del golpe terráqueo—como lo reconoce el citado memorial—acompaña en esta guerra a los defensores del derecho.

Sigamos.

12. Tirados ya los dados, dicen los defensores del Imperio alemán, tuvo que entrar a funcionar la famosa máquina de guerra alemana preparada durante medio siglo **con fines únicamente de conservación.**

Pero la verdad es otra: ya hemos dicho que el Imperio alemán había hecho de la guerra su industria, no había omitido detalles en la estupenda preparación de sus medios guerreros y sólo esperaba el momento propicio para desatar el azote mundial que hoy hiere a la humanidad entera.

13. Todos sus escritores militares, sin exceptuar uno solo, desde von der Goltz hasta Bernhardi, preconizaron y substentaron la necesidad de hacer una guerra cruel, violatoria de todas las convenciones: matando, incendiando, destruyendo ciudades indefensas para así aterrorizar y concluir ligero como ellos lo decían.

14. ¿Y hay algo más vituperable que la grotesca falsificación, en un documento oficial publicado por el Imperio alemán, de la palabra **conversación** por la palabra **convención?**

Nos referimos a las justificadas conversaciones del agregado militar inglés en Bélgica con los jefes militares de ese país, para el caso hipotético pero probable de una invasión de la Bélgica.

Todo esto es público y notorio. Por otra parte, la recopilación que hizo el Gobierno alemán de los documentos diplomáticos belgas de los últimos diez años, robados por los alemanes en los archivos de Bruselas, destinada a probar que fué el Imperio británico el causante de la guerra, evidencia en forma definitiva la confianza que el Gobierno de Bélgica y todos sus diplomáticos en Europa abrigaban de que los tratados que así garantizaban su neutralidad habrían de ser respetados por Alemania.

Más aún, esos documentos certifican la política de acercamiento a Alemania que seguía la Cancillería belga.

15. Alemania no ha encontrado otra manera de justificar su agresión que atribuyendo intenciones a los enemigos, siendo que no hay tribunal en el mundo que permita juzgar, y mucho menos castigar, sino sobre hechos o delitos establecidos. Dando por ciertas las suposiciones que alega Alemania sobre el espíritu de los demás países para con ella, no constituyen argumento que desmienta la injusticia de su causa.

Catón, en un famoso discurso defendiendo a los Rodios, reconoce que los Rodios han hecho votos contra el pueblo romano, y dice:

"El interés de su libertad era el móvil de su conducta. Los que con más violencia los acusan, dicen que han querido ser nuestros enemigos. Pero, ¿quién de nosotros mirará como justo castigar un deseo culpable? Sin duda que nadie, yo al menos no lo creo."

16. El gran plan de guerra contra la Francia consistía en invadir este país atropellando a la Bélgica y romper las defensas del Oriente de la Francia por la **Trouée des Charmes,** atacándola también por Verdun. Las dos ramas de estas enormes tenazas debían aplastar a los ejércitos franceses, dejando París a merced del invasor. Sabemos los resultados: el ala derecha alemana fué derrotada en el Marne, el ala izquierda lo fué igualmente en los alrededores de Nancy, la legendaria capital de la Lorena, y el centro mandado por el Kronprinz fué igualmente arrollado. El moderno y siniestro Lohengrin hubo de regresar a Metz a la cabeza de sus 10,000 jinetes blancos. Von Kluck se enterraba en las márgenes del Aisne y el veterano príncipe heredero telegrafiaba a la Emperatriz Augusta, diciéndole: "Papá está bueno pero triste".

17. La San Bartolomé y los desórdenes de la Comuna fueron resultados de acontecimientos políticos. El famoso historiador alemán Hassen trae la descripción tomada de las publicaciones de la época: la relación de las torturas a que fué sometido en Prusia un reo político. Se le cortaron los dedos primero y después las manos, se le quebraron las coyunturas, se le cortó la lengua, se le daba con un mazo de hierro en el pecho, y para que la víctima no expirara, el verdugo le aplicaba cordial. El comendador de la época decía "¿habría cosa más justa que proceder así?".

18. Las mujeres belgas defendieron sus hogares. El Comité Central alemán califica este acto de repelente. En nuestro sentir de chilenos, si alguna vez quisiera la desgracia que nuestra patria fuera invadida y pisoteada como lo fué Bélgica, bendeciríamos a nuestras mujeres si obraran como obraron las mujeres belgas. Si obraran de otra manera, las condenaríamos. Es una diferencia del espíritu latino con el espíritu teutón.

19. Los aliados no han querido la guerra.

La Alemania ha querido la guerra. Ante los horrores que ella ha desencadenado, ante los desastres que su prolongación imprevista ha acumulado, ante el mar de sangre que baña toda la Europa, la Alemania balbucea excusas, que alternan con la audacia de sus exasperados desafíos. Su Kaiser grita a sus soldados que él no ha querido la guerra, y el derrotado de Verdun finge como el cocodrilo lágrimas de piedad.

Alejandro Walker Valdés,
Secretario de la Exposición de Armas y Trofeos.

(Concluirá).

¡OJO!

Llamamos la atención a las señoras, que desde mañana Lunes, ponemos a su disposición un surtido inmenso de Blusas importadas a precios de verdadera liquidación.

SALDO

150 Blusas batista blancas, a $ 3.60 cada una.

VELOS

De todos anchos, lisos y fantasía, desde $ 0.80 metro.

Ofrecemos las siguientes mercaderías:

EN SEDERIA. Velos, Creppe, Gabardinas, Jersey, Espumillas, Georgette, Cachemiras Charmeu, Rasos, Liberty, Polonesas, Seda china y Rasos para forros.

EN LANAS. Gabardinas, Tricotinas, Jersey de lana, Géneros ingleses, Casimires, etc., etc.

La Villa de Madrid

64 = Ahumada = 64

622-7-a

CANAS

Nuevos certificados atestiguan que la loción SIN SAN es verdaderamente maravillosa para hacer desaparecer las canas. Ninguna otra de las que se ofrecen al público puede competir con la loción SIN SAN. La fórmula de la loción SIN SAN (conocida en Inglaterra bajo el nombre de restaurador del cabello), no tiene rival en sus efectos.

Las canas no deben teñirse porque perjudican y tampoco deben dejarse porque avejentan.

La loción anticanosa "Sin San", devuelve al cabello en pocos días el color que anteriormente se tenía, es una verdadera maravilla, tanto por la eficacia higiénica y tónica, como por el color igual al natural, que da al cabello, desde el negro obscuro hasta el rubio dorado. Al mismo tiempo que devuelve su color primitivo, limpia la caspa y vigoriza la raíz cesando la caída y estimulando su crecimiento. Las canas no volverán a reaparecer usándola una vez cada ocho días. Frasco 10 pesos. Interior, $ 11.50.

Hé aquí cómo se expresa una de las muchas personas que usan la loción SIN SAN:

"Caldera, 29 de Diciembre de 1917.—Es en mi poder su estimada carta y también el frasco de loción SIN SAN que tuvo a bien remitirme y el cual ha sido de mi agrado y de muy buenos resultados. Desearía que me mandara por próximo vapor otro frasco, el cual no dudo me lo mandará como anteriormente. Le envío giro N.o 2,621".

Pedidos y giros únicamente a

CASA FRAPMOM :-: SAN ANTONIO 220 :-: CASILLA 1609
SANTIAGO

CATRES
DE FIERRO ESMALTADOS

Tenemos en stocks los modelos más
Aceptables para el CAMPO
Que podemos clasificar como
Exclusividad de nuestro
Deposito de Ventas.

¡VERANEANTES!

Extraordinaria REBAJA DE PRECIOS

Permítasenos rogar a nuestros distinguidos clientes el favor de una visita en la semana actual para ver esta serie de modelos muy prácticos, y a precios realmente inferiores a su valor efectivo.

Extraordinaria REBAJA DE PRECIOS

Depósito de las Fábricas Unidas de Catres

2386 - DELICIAS - 2388 Casi esquina Av. ESPAÑA

Liga Chilena de Higiene Social

LA SOLEMNE VELADA DE ANOCHE EN EL MUNICIPAL

SESION INAUGURAL DE LA NUEVA INSTITUCION

LOS DISCURSOS. — EL PROGRAMA MUSICAL

La Liga Chilena de Higiene Social, institución que viene a velar por la salud y engrandecimiento de la raza y que nace bajo el patrocinio entusiasta de la Asociación de Educación Nacional, celebró anoche, en nuestro primer coliseo, su velada inaugural.

Un gran éxito coronó a este suceso. Cuanto de más distinguido tiene Santiago quiso solemnizar con su presencia acto de tanta transcendencia.

Cerca de las 10 P. M. se daba comienzo a la sesión, la que fué presidida por el señor Oscar Dávila Izquierdo, presidente del Departamento de Extensión Universitaria y Secundaria de la Asociación de Educación Nacional, que tenía a su derecha al señor Eliodoro Yáñez, Ministro del Interior; obispo de Dodona Iltmo. señor Rafael Edwards; doctor Lucas Sierra y Víctor Besa, Primer Alcalde; y a su izquierda, señores Guillermo Tagle Carter, Agustín Connobio; doctora señorita Cora Meyer y doctor don Víctor Villalón, en representación de la Sociedad Médica.

En el palco presidencial estuvo el Ministro de Relaciones Exteriores señor Suárez Mujica.

Después de un preludio de Lenz para grande orquesta, se ofreció la palabra al señor Besa, a quien siguieron en el uso de ella, con intermedios de música y canto, los señores doctor Lucas Sierra, doctora Cora Mayer Gley, Joaquín Díaz Garcés y Rafael Edwards y Oscar Dávila quien leyó las felicitaciones al Gobierno enviadas por la Sociedad de Damas Chilenas, del Club de Señoras y de las damas de la Cruz Roja de Chile, y terminó por discernir sendos diplomas en que la Asociación Nacional nombra directores vitalicios—el más honor que ella dispensa—al Presidente de la República y a su Ministro del Interior, señor Yáñez, por la iniciativas patrióticas por ambos desarrolladas.

Finalmente, el jefe del Gabinete, señor [illegible] llevó a la sesión la palabra [illegible] gobierno, pronunciando el discurso que damos más abajo.

Las ideas expuestas por cada uno de los oradores merecieron calurosos aplausos.

En cuanto a la parte musical y de canto sería largo reseñar siquiera el alto concurso que cada uno de los distinguidos artistas aportó, con los números a su cargo, al éxito de esta fiesta, que de seguro hará eco por todo el patriótico significado que encierra.

Tanto la señorita Elena Huneeus Lavín, fina cantante que ya sale de los límites de una "amateuse" para revelarse artista de mérito, con la señorita Laura Alarcón; pianistas Osvaldo Rojas, Armando Moraga Molina, el niño artista de prodigioso talento, y el maestro señor Javier Rengifo y Armando Carvajal, de reconocidos e indiscutibles méritos, se hicieron acreedores a los aplausos más entusiastas.

He aquí los discursos:

Alcalde señor Víctor Besa

Señores: Nuestra Carta Fundamental señala a las Municipalidades un bello campo de acción para el desarrollo de sus iniciativas. El está calculado para alejar de su seno las diversiones de las doctrinas; para neutralizar el ardor de las luchas de la política; para aplanar todas las diferencias y aunar todas las voluntades. Corresponde a las Municipalidades, en primer término, cuidar de la policía de salubridad, de la comodidad de los vecinos, del ornato de las calles y paseos y del recreo de los habitantes de la comuna.

Sin embargo, dentro de estas insti-
Sin embargo, dentro de estas instituciones no tiene aplicación el conocido aforismo de "querer es poder". No basta quererlo para poder llevar a la práctica todos aquellos progresos que nuestros anhelos por el bien de la colectividad nos hacen concebir. Nada es posible emprender, por disposición expresa de la ley, sin contar de antemano con los recursos necesarios.

Pero la Municipalidad actual, desde que entró en funciones, había venido preocupándose del gravísimo peligro que importa para el vigor de nuestra raza la propagación de los males sociales, a que habían concurrido, bajo la conspiración del silencio, de un lado la ignorancia y del otro el prejuicio y la indolencia. Falta de recursos, la Corporación hubo de propiciar la creación de un organismo que se pudiese dedicar, sin descanso y sin las trabajas de la ley, a combatir un mal tan funesto. He ahí el origen de la Liga contra las Enfermedades de carácter Social.

Que ella ha venido a llenar una necesidad premiosamente sentida, lo prueba la acogida que encontró en los mejores elementos de la sociedad, lo prueba el esplendor de esta fiesta, lo prueba esta brillante concurrencia que acude al llamado que se le hace en nombre de los más altos sentimientos de solidaridad y de patriotismo.

Escasa de recursos como se halla la Municipalidad, ha destinado, en el presupuesto para el presente año la suma de $ 50,000 para ayuda de los trabajos de la Liga. Es de esperar que el Supremo Gobierno consulte, por su parte, con la largueza que le permiten sus entradas, un auxilio que esté en consonancia con los fines que se persiguen.

Y ahora cumplo con el honroso deber, en nombre de la Municipalidad de Santiago, de declarar instalada la Liga Contra las Enfermedades de carácter Social. Al hacerlo, siento la íntima satisfacción del que ha contribuído a la organización de una entidad llamada a tener un rol del más alto beneficio en bien del progreso general del país, cual es el de preparar la raza, física y mentalmente, para las luchas del porvenir, en las que habrán de triunfar los pueblos mejor seleccionados.

He dicho.

Dr. Lucas Sierra

"Por la razón o la fuerza"

Mientras que nosotros hemos abandonado, señores, el viejo lema de nuestras monedas de cobre, otras naciones lo han incorporado, con la fuerza y la majestad de la ley, aún en sus legislaciones higiénicas y sanitarias.

El hombre primitivo se convenció bien fácilmente y en época oportuna, de que para asegurar su subsistencia y hasta la vida, debía aprender a defenderse, lo mismo de los animales que de los demás hombres. Se preparó, pues, para la lucha y, una vez apreciada la debilidad de los vecinos, estimulado el espíritu de la codicia, para la invasión y la conquista. Reconoció también muy pronto que las colectividades humanas estaban expuestas a graves enfermedades que diezmaban sus filas; gradualmente comenzó entonces a estudiar sus enfermedades, y, por más triste que sea reconocer, casi exclusivamente en lo que se refería a los guerreros o se relacionaba con las grandes y mortíferas epidemias que asolaban a pueblos enteros. La medicina de los ejércitos y de las grandes aglomeraciones humanas realizó algunos progresos—pequeños e insignificantes, sin duda alguna, exactamente como sucede hoy día, en pleno siglo XX—cuando se les compara con los tremendos y eficientes perfeccionamientos alcanzados en el arte de la destrucción.

En efecto, si hubiéramos de sintetizar, señores, los progresos de la medicina durante el siglo XVIII, por ejemplo, diríamos que nos legó la vacuna contra la viruela, aquella plaga inmunda y mortífera de los países de la Edad Media; la curación o la prevención del escorbuto—la plaga de los navegantes y, en general, de las gentes que no disponen de alimentos vegetales frescos—y la prevención o conocimiento del "saturnismo", o sea, de la enfermedad de los trabajadores del plomo.

El maravilloso siglo XIX, el siglo del vapor y de la electricidad, el siglo de las luces, como con razón se le llama, deslumbró al mundo justamente con esos progresos y, sin embargo, todos ellos, grandiosos como son en sí mismos, son superados y con mucho por lo que ha significado para el hombre la supresión del dolor y por los progresos verdaderamente fenomenales que realizó la medicina. El siglo XIX ofreció una valla infranqueable al dolor, a la miseria y a los sufrimientos que asediaban al hombre donde quiera que ejercitase su actividad para el trabajo.

Solamente en los tiempos de la época contemporánea vino, además, a convencerse el hombre de que en medio del enjambre de seres humanos que aportaban su inteligencia y energía al desarrollo portentoso de la industria y del comercio, era económico y filantrópico—y hasta de positiva utilidad financiera—mantener a sus operarios en perfectas condiciones de salud y aptos, por lo tanto, para el trabajo. He ahí el verdadero origen de la higiene, pública y privada.

Pero estaba reservado al siglo XX penetrar más allá todavía y llegar hasta la higiene personal, la higiene del individuo, no sólo en cuanto le atañe a él mismo, sino que hasta en sus posibles y nefastas consecuencias en sus relaciones con los demás, tanto en la vida social como en la del hogar mismo. Es en el curso de los pocos años que van transcurridos de esta centuria cuando los médicos han evidenciado la participación enorme que corresponde en la procreación de hijos sanos al hecho de que los

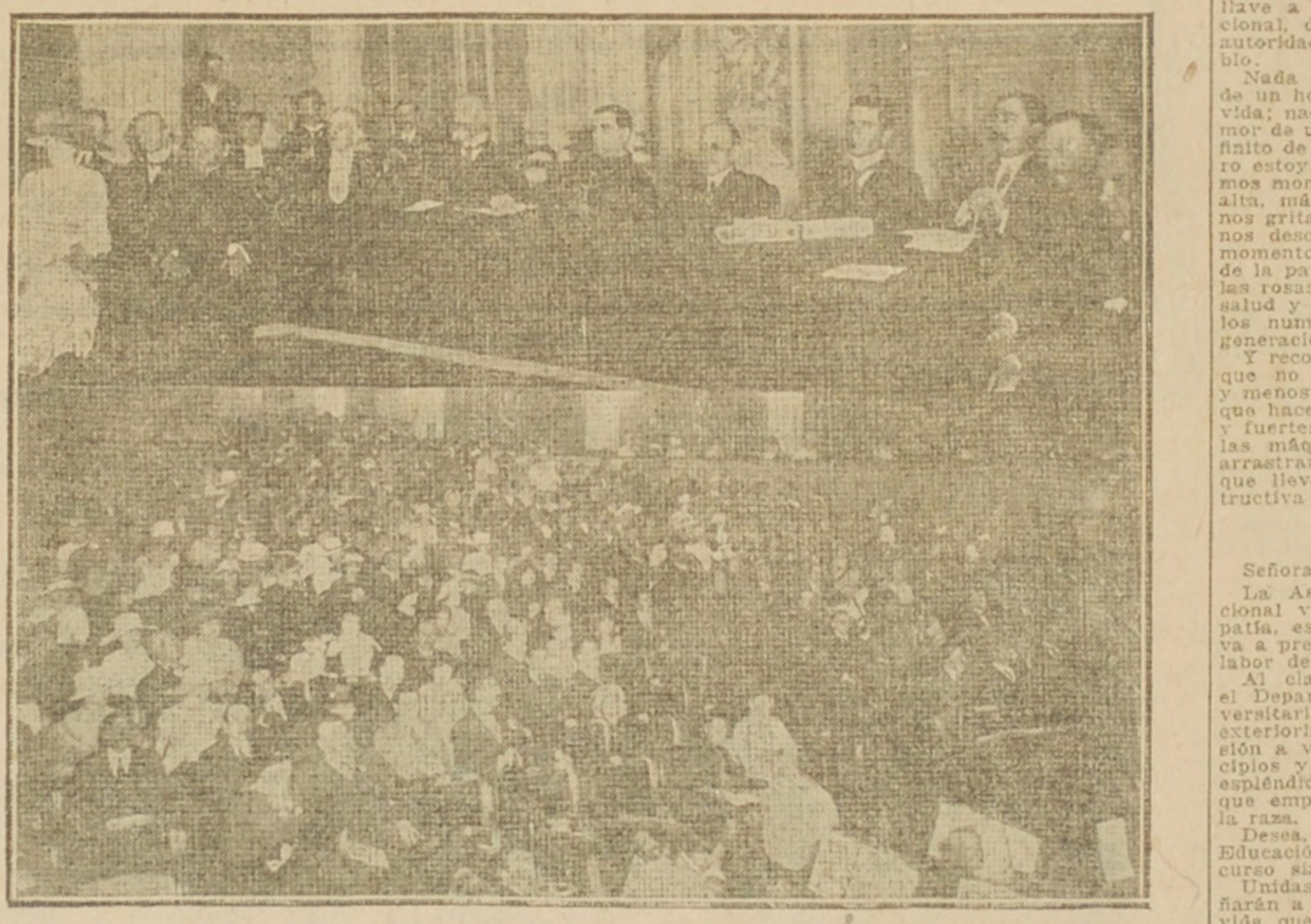

Aspecto de la sala durante la sesión.—El Ministro del Interior y demás personas que presidieron la velada

padres padezcan de algún envenenamiento producido por el alcohol, la morfina, la cocaína u otros tóxicos, o bien cuando sufren de tuberculosis u otras infecciones crónicas evitables y curables.

Entre estas enfermedades, no hay ninguna que amenace más insidiosa y pesadamente a nuestra raza que la que designamos con el nombre genérico de **Avariosis.**

Esta enfermedad tiene fija hoy en ella la atención del mundo civilizado, no solamente por la difusión inmensa que la caracteriza y consecuencias hereditarias gravísimas a que da lugar, sino, además, porque, conocida su causa en los tiempos más recientes, se juzga científicamente posible aniquilarla, de la misma manera que se ha hecho con la fiebre amarilla y las fiebres tercianas, una vez que se descubrieron los seres microscópicos que las producen y se conocieron las peculiaridades que las caracterizan.

Australia, Inglaterra, los Estados Unidos y, en general, todos los países civilizados se han unido y emprendido una campaña internacional formidable en contra de estas enfermedades de transcendencia social, como también se las denomina, y la primera de las naciones nombradas ha llegado hasta a implantar en sus leyes un procedimiento tan enérgico y ejecutivo que podría traducirse perfectamente por el lema con que comenzábamos estas palabras. Manda, en efecto, ponerse en cura desde el tercero día en que se sospecha siquiera estar enfermo, so pena de poder llegar hasta perder la libertad.

Es particularmente honroso para nuestro país, situado a tan enormes distancias de los grandes centros de la civilización, que haya comprendido la alta significación de progreso, moralidad y bienestar particular y general que envuelve en sí la campaña internacional a que acabo de aludir. La Liga Chilena de Higiene Social, que hoy se da a conocer ante el país entero, obedece al propósito de secundar y cooperar en este gran movimiento. El hecho de que hayan concurrido a solemnizar este acto personalidades de nuestro mundo político, administrativo y judicial, el clero mismo, representado en tan digna y meritoria persona como nuestro celoso tesorero, el señor Obispo de Dodona, las damas y hasta las niñas de la sociedad de Santiago, parece demostrarnos que todas ellas, en su respectiva mentalidad, aprecian el humanitario y patriótico objetivo que persigue esa asociación y hasta comprenden el peligro en que inocentemente pueden caer por las enfermedades que ella combate.

En mi calidad de vice-presidente de la Liga y como uno de los entusiastas colaboradores en esta hermosa empresa que, después de romper con las añejas tradiciones de nuestra prensa civil y de debelar la conspiración del silencio que se hace alrededor de enfermedades llamadas "secretas", a fin, precisamente, de ocultar el origen pecaminoso que tan a menudo tienen, se incorpora hoy oficialmente entre los asuntos de verdadero interés nacional, cábeme la satisfacción de expresaros los más rendidos agradecimientos por el alto honor que nos habéis dispensado, señoras, queriendo solemnizar con vuestra graciosa presencia este significativo acto que, estamos ciertos, habrá de contribuir a dar al país personas sanas, fuertes y capaces, buenos ciudadanos, en una palabra.

Agradecemos, Excmo. señor, vuestra previsora cooperación, y hacemos votos porque continuéis prestándole la preferente atención con que, desde el comienzo, habéis contemplado este gravísimo problema, que afecta tan hondamente los destinos de la República. Es además, una cuestión de transcendencia humanitaria.

Don Joaquín Díaz Garcés

Señoras, señores:

Pocas veces he intervenido con más voluntad y satisfacción en un acto público, como esta noche. Aparecer cooperando, con el distinguido científico y profesional doctor Sierra, con un elocuente príncipe de la Iglesia y miembros de nuestro ejército como el ilustrísimo obispo de Dodona, con un hermoso, noble y ejemplar modelo del feminismo activo como la señorita Cora Meyer y con los demás dirigentes de la Liga Chilena de Higiene Social en su solemne sesión de apertura, es un premio a largos afanes de prensa en que no vacilamos, en paciente y anónima labor, al decir palabras a menudo ásperas y resistidas, para lograr en el público una repercusión a veces dolorosa, pero generalmente salvadora.

Las leyes morales no son instituciones convencionales y ficticias sino necesidades imperiosas, como lo han atestiguado los más grandes ingenios de la tierra, de todas las religiones o sistemas filosóficos. Por el hecho de que un hombre quiera vivir, habrá de alimentarse y desarrollar sus condiciones físicas; por el hecho sólo de que una sociedad quiera subsistir, estará obligada—como lo ha dicho elocuentemente un sociólogo—a tener "un criterio irreductible del bien y del mal". Un pueblo sin moral puede vivir cierto tiempo, por la vida adquirida; puede en un momento dado exhalar la ligera fragancia de la flor que se abre en el extremo de la vara raquítica; pero la primera racha de peligro y de crisis disipará por la tarde sus restos ligeros. El mínimum de moral que una sociedad debe aceptar, que está obligada a aceptar por conveniencia, por necesidad, por negocio, es la mandada por el código y defendida por el policial; pero, para que esa sociedad crezca y sea grande, se embellezca y sea respetada, no puede contentarse con este límite que basta apenas para librarse de la anarquía; sino que habrá de ascender a más altas regiones y hacer de su moral un culto, un amor, una ley más imperiosa que las escritas y más sancionadoras que las defendidas con la cárcel o la pena.

Las almas viven en los cuerpos y los cuerpos sobre la tierra. La primera conquista del hombre es la del territorio que le dará de comer; la que sigue inmediatamente es la de su defensa que le permitirá reposar; la que viene como corolario es la de su progreso, que lo hará admirado y respetado, es decir, libre y soberano. En este progreso está encerrada toda la vida individual, de familia, de ciudad, de nación. Pues bien, señores, en Chile apenas hemos conquistado todavía un suelo y la esperanza de quedarnos en él para siempre; para la defensa y progreso de este suelo, se necesita la aspiración colectiva, la voluntad ardiente de formar un pueblo, uno de esos pueblos que no perecen o se amenguan al contacto de los peligros sino que, como los metales, se hacen más compactos bajo los golpes en el yunque. Debemos conquistar la fuerza y pureza de la sangre para que las almas chilenas vivan en cuerpos de atletas, para que la inteligencia de la raza mire por ojos brillantes y jóvenes, para que la refulgente espada de la defensa sea esgrimida por brazos nervudos, para que la patria sienta que la pujanza de los pechos de sus hijos forma una línea más inexpugnable y una diadema más imperecedera de soberanía que la larga fila de acorazados y cañones que deben pagarse con duplicación de sudores y multiplicación de ambiciones y recelos. Porque, señores, el mundo crece y la familia humana se extiende. ¡Ay de las naciones en que el sembrador no ha encontrado el ancho y sano surco de la madre fecunda y el sol vivificante de la moral y del honor establecidos! ¡Ay de los pueblos en que las cunas están vacías!

Si Francia, nuestra gran patria espiritual, hubiera tenido en la hora trágica de principios de Agosto del año 14 el millón viviente de séres que pudo crearse para beneficio del mundo, en la fuerza, lozanía, gracia y esplendor de sus madres ¿creéis que la guerra no se habría detenido o terminado? Si Alemania no hubiera podido alinear la fuerte y abundante juventud nacida en sus hogares amparados por la tradición y la ciencia ¿creéis que no habría sido ya vencida por sus poderosos enemigos? ¡Qué melancólicos reproches se cruzan hoy día en las tristes miradas de las gentes ricas que la guerra ha empobrecido! Estos nuevos pobres son pobres de recursos y de ánimos; pero, lo que es más trágico, son también pobres de brazos, pobres de hijos, porque en su egoísmo y seguridad creyeron que era mejor medio de conservar e incrementar la fortuna, no dividirla, no compartirla.

Pero, señores, para nosotros la tarea es más grave y más seria y más urgente. No se trata, por felicidad y honor de las madres chilenas, de requerir hijos; sino de salvarlos de la muerte haciendo limpia la semilla, fecundo el surco y segura la cosecha.

¿Qué nos ha movido ahora a personas de diversa profesión y credos, para invitaros a esta engalanada y brillante sala, foro de nuestros regocijos, templo del arte musical y expansión de nuestras esperanzas? Nos ha unido el evangelio de la defensa de la cuna, contra esos males que la incontinencia va forjando y multiplicando en el laboratorio activísimo de las humanas pasiones, bajo la favorable penumbra e impunidad de [illegible] más falaces hipocresías y sec[illegible] complicidades. Nos ha juntado [illegible] la estrella solitaria del pabellón nacional para guiarnos, en esta víspera simbólica de la Pascua de Reyes, hasta el pesebre de Belén donde nació también, como niño balbuciente, el Hombre-Dios, fundador de nuestra fe y de nuestra civilización. Y ante el milagro de la vida renovada y del espíritu inmortal, invocamos a la sociedad chilena para que, como reyes y pastores, como ricos y pobres, nos inclinemos a adorar al niño que perpetúa la especie y que nace inocente y puro como el oro fundido en el crisol.

Señoras, señores: Aquí tenéis impreso en este mismo programa de nuestra velada inaugural el emblema de esta Liga: la defensa de la cuna.

Bajo la frondosa rama de un árbol, el niño resplandece en el fondo del sol que representa la vida, la madre arrodillada y con manos juntas vela inmediatamente a su lado, un hombre con la figura austera y clásica del sembrador resguarda el umbral del recinto, algo más lejos, la sociedad o mejor dicho la Nación forma la tercera defensa de la raza. A la adoración algo mística y contemplativa de la mujer, se agrega la práctica y convencida del padre que trabaja; en seguida ponen como una tercera llave a esta caja de seguridad nacional, del tesoro de la Nación, las autoridades que representan al pueblo.

Nada puede agregar la sola voz de un hombre a este gran campo de vida; nada que no sea el simple clamor de una garganta en el océano infinito de las multitudes humanas; pero estoy cierto de que, en estos mismos momentos, una voz interior más alta, más potente y más imperativa nos grita a cada uno de nosotros que nos descubramos porque, en estos momentos pasa por aquí la majestad de la patria chilena coronada ya con las rosas de la esperanza, que son la salud y fuerza que preparamos para los numerosos hijos de las nuevas generaciones.

Y reconozcamos, señoras y señores, que no hay guerra más victoriosa y menos sangrienta para los pueblos, que hacerse numerosos, bellos, sanos y fuertes; que no inspiren terror por las máquinas de destrucción que arrastran, sino por el alma creadora que llevan y por la voluntad constructiva que dominan.

Don Oscar Dávila

Señoras, señores:

La Asociación de Educación Nacional ve nacer, con profunda simpatía, esta nueva fuerza moral, que va a prestarle ayuda poderosa en su labor de bien público.

Al clausurar su año de trabajo, el Departamento de Extensión Universitaria y Secundaria ha querido exteriorizar en esta velada su adhesión a vuestra Declaración de Principios y sus deseos de que el más espléndido éxito corone la cruzada que emprendéis por la salvación de la raza.

Desea, también, la Asociación de Educación Nacional ofreceros su concurso sincero y entusiasta.

Unidas ambas instituciones, enseñarán a los niños el respeto por la vida que les ha sido confiada como un depósito sagrado que deben defender y conservar con todas las energías de su alma para transmitirla, pura y sin mancha, a las generaciones futuras.

Crear en la juventud el sentimiento del respeto de sí mismo; formar en todos los corazones juveniles un grande ideal, un concepto elevado y noble de la vida y de la obra que cada cual está llamado a desempeñar en ella, es, sin duda, el más poderoso preservativo moral.

Para esta parte de vuestra obra, contad con el apoyo de nuestra institución.

Destruyamos juntos prejuicios e ignorancias que son fatales; luchemos por formar el corazón y el carácter de nuestros niños y unamos nuestros esfuerzos bajo un símbolo que condense nuestras aspiraciones y sintetice nuestro ideal: **Pureza y Verdad.**

Deseamos poner término a esta velada con un acto de justicia.

El Presidente de la República acaba de dictar un decreto de enorme transcendencia social y moral, que permitirá buscar una solución práctica y equitativa al grave problema del alcoholismo.

Señor Ministro:

La Asociación de Educación Nacional discierne a S. E. el Presidente de la República y a su Primer Ministro estos diplomas como un acto de justicia porque, en el desempeño de sus elevadas funciones ellos han sabido comprender que de la preservación de nuestra raza dependen el porvenir y la grandeza de la patria.

Las señoras de nuestra sociedad, representadas por sus más distinguidas asociaciones, han manifestado, también, su adhesión entusiasta a esta medida, por medio de las siguientes comunicaciones:

Excmo. señor don Juan Luis Sanfuentes, Presidente de la República de Chile.—Excmo. señor: La Liga de Damas Chilenas que persigue como uno de sus principales fines el propagar el bien y combatir la inmoralidad de las costumbre, ha visto con sumo agrado la campaña iniciada en contra del terrible y pernicioso vicio del alcoholismo, que tantos extragos causa en nuestra patria; pero sobre todo aprecia la iniciativa que S. E. ha tomado en esta importantísima campaña.

En nombre de la Liga de Damas Chilenas, tengo el honor de enviar a S. E. las más vivas felicitaciones, junto con los votos por el éxito de tan patriótica empresa.

De S. E. atentas y seguras servidoras.—**Amalia E. de Subercaseaux. —Rosa Figueroa de Echeverría**, secretaria.

Excmo. señor: El Club de Señoras se ha impuesto con viva complacencia del decreto supremo por el cual se nombra una comisión con el objeto de dictaminar los medios prácticos de combatir el alcoholismo.

La importancia de este decreto no ha pasado desapercibida [illegible]

[...]titución social que presido, muestra que el país tiene una dirección moral, a la cual todos debemos ayudar. Así, hemos querido mostrar a S. E. nuestra entusiasta adhesión.—Santiago, Enero 3 de 1918.—**Delia Matte de Izquierdo. — Adela Rodríguez de Rivadeneira.**

Santiago, 5 de Enero de 1918.—La Cruz Roja de las Mujeres de Chile, que tiene como objetivo la preparación de sus asociadas, durante la paz, en el tratamiento y cuidado de los heridos en general y en adquirir el conocimiento de los servicios de los hospitales, a fin de estar aptas en caso de guerra para prestar su concurso en el cuidado de los heridos del Ejército, oficiales y soldados, como asimismo en el manejo de los hospitales que pueda confiarse a su dirección, no puede dejar de mirar con honda simpatía la solución del problema del alcoholismo.

La Cruz Roja de las Mujeres de Chile, penetrada de la influencia benéfica que ha de ejercer individual y socialmente la represión de este mal, aplaude ampliamente el decreto de S. E. el Presidente de la República y del señor Ministro del Interior, don Eliodoro Yáñez, y no sólo adhiere a él sino que también ofrece su concurso dentro del marco de su diaria actividad.—**Carmela Prado de Pinto**, presidenta.

Recibid, pues, señor Ministro, y transmitid a S. E. el Presidente de la República el más alto testimonio que puede otorgarse al representante de la Nación: el de la mujer chilena, representada por las tres distinguidas asociaciones femeninas, cuyo voto de aplauso he tenido el alto honor de leer y que atestiguan en ella una clara comprensión del más grave problema que amenaza el porvenir del hogar y de la patria y que señala también a las mujeres de Chile un sendero nuevo para cooperar en la orientación de la política del Estado hacia el mejoramiento y la protección de las madres.

El Ministro del Interior, señor Yáñez

En nombre de S. E. el Presidente de la República y en el mío propio, recibo, con el más profundo reconocimiento, los Diplomas de Honor que el presidente de la Asociación de Educación Nacional se ha dignado poner en mis manos.

El Gobierno se asocia a la obra emprendida por la Liga de Higiene Social y desea prestarle apoyo efectivo y perseverante. Por encima de muchos intereses que absorben la administración del Estado, domina en la conciencia del país la noción del bien público, estrechamente ligada a la salud moral y material de la raza.

En la lucha contra los males sociales, las medidas legislativas y la acción misma de las autoridades resultan estériles o insuficientes si no se cuenta con el concurso de todos los que ejercen autoridad moral sobre las familias.

El problema del alcoholismo y la preservación de la raza de los males de transcendencia social son, ante todo, problemas de educación cuya primera escuela es el hogar.

Así lo han comprendido, sin duda, las distinguidas señoras que se han asociado a esta obra y las que embellecen con su presencia esta sala. Yo le atributo el homenaje de mis aplausos porque su labor va encaminada a asegurar el bienestar, la virtud en los hogares, la fuerza y la eficiencia del trabajo intelectual y material, la capacidad de la raza en la lucha económica y la energía y vigor en la defensa de sus derechos y del honor nacional.

Nuestras Industrias

La fabricación del calzado.—Desarrollo que adquiere esta industria en el país.— Lo que nos dice el gerente de una casa comercial

La industria del calzado ha adquirido entre nosotros un notable desarrollo, lo que sin duda tiene gran importancia en la economía nacional. Todo lo que se haga por nacionalizar la producción es loable y digno de franco apoyo.

En Septiembre de 1916 se estableció en esta ciudad la "Shoe Manufacturers Supply Co." con el objeto de importar toda clase de maquinarias y mercaderías necesarias para la fabricación de calzado. Ayer nos encontramos ocasionalmente con el gerente de la mencionada firma comercial, señor J. S. Davis, quien nos suministró algunos datos que creemos oportuno dar a conocer.

—Compenetrado de la conveniencia de ayudar a la industria del calzado y de excluir cualquier monopolio, me trasladé a principios de 1916 a los Estados Unidos y Europa, adonde estudié el negocio a fondo, y ahora puedo decir con satisfacción que allí obtuve franco éxito. Hoy día la casa que represento puede ofrecer al fabricante de calzado toda clase de maquingrias y útiles—los más modernos— a precios reducidos y en condiciones inmejorables, pues recibe todo directamente del fabricante sin tener que pagar contribuciones a intermediarios.

Otra ventaja que ofrece nuestra casa, y que tal vez es la más importante, es que vende toda su maquinaria, y por consiguiente, el fabricante de calzado hace una enorme economía en su presupuesto. La casa cuenta con mecánicos competentes para la instalación de las máquinas y la enseñanza de los operarios, como también cuenta con completas existencias de piezas de repuesto para todas las máquinas que se venden.

Después de haber visitado los diferentes departamentos de esta importante firma, y al despedirnos del señor Davis, nos hemos podido dar cuenta de las ventajas y adelantos que ha recibido la industria del calzado en Chile, con la instalación de esta firma, que verdaderamente ha venido a llenar un vacío que existía por muchos años ya.

MINISTERIO DEL INTERIOR

Oficial de Partes del Ministerio del Interior, en calidad de suplente, se nombró al señor [illegible] que Pinto, mientras el propietario don Víctor Gatica, hace uso de feriado legal.

JUZGADO DE VICHUQUEN

La Corte ha formado la siguiente lista para proveer el juzgado de Vichuquén; por promoción de don Alvaro Vergara, que lo servía.

La lista quedó formada con los siguientes nombres:

Huidobro Pérez Ismael, Mesina Alfonso, Mujica Julio, Ramírez W. Julio, Real Octavio del, [illegible]ña Mariano, Manríquez Benjamín, Achurra Luis E., Cubillos Víctor, Cruz Gana Hernán, Mira Carlos, Vásquez Efraín, Reyes Arturo, Rosas Alejandro, Arancibia Heriberto.

SOCIEDAD DE FOMENTO FABRIL

Hoy a las 2 de la tarde se verificará la junta general que la Sociedad de Fomento Fabril celebra anualmente.

Se nos encarga encarecer la asistencia de los señores [illegible]

GRANT SIX

El AUTOMOVIL que está al alcance de todos
Por su bajo precio y alta calidad

Ideal para turismo, paseo y servicio público

UNICOS IMPORTADORES

Wessel Duval & Co.

EXHIBICION Huérfanos 944

GARAGE Catedral 1229

588-6-a

FEDERACION DE MAESTROS DE INSTRUCCION PRIMARIA

Colonias de maestros a Constitución

El directorio de la agrupación departamental de Santiago aprobó en su última sesión un detallado reglamento, por el cual ha de regirse la Colonia de Maestros que en pocos días más partirá a Constitución.

La Colonia será mixta y su duración de tres semanas; la inscripción vale setenta pesos, con derecho a pasaje de ida y vuelta, en segunda clase.

Los profesores de ambos sexos que tengan interés por participar de este beneficio de la Federación, pueden pasar a inscribirse y a recoger detalladas informaciones a los siguientes puntos: Dardignac 420, Bascuñán 632, Esperanza 54 y Bezanilla 1457.

CENTRO DE RETIRADOS DE LAS POLICIAS

En sesión de la Junta Calificadora celebrada el día 4 de Enero de 1918, quedaron admitidos como socios activos del Centro, los siguientes exfuncionarios de policía:

Don Daniel Portales Larraín, don Francisco Silva Feliú, don Félix Manríquez Hernández, don Rodolfo del C. Pérez y don Cirilo Araya Farfán.

Se acordó comunicarles su admisión.

EL ASUNTO DE LAS TIERRAS AUSTRALES

Por resolución de la Corte de Apelaciones, como se sabe, el Ministro señor Santa Cruz ha dejado ya de entender en este proceso, correspondiéndole atender las incidencias de mayor importancia al Juez del 1er. Juzgado señor Villagra.

Conociendo de un escrito, en el que se pedía la excarcelación bajo fianza del joven Agustín Gómez Aránguiz, el Juez envió los antecedentes en vista al Promotor Fiscal señor Plaza, quien dictaminó favorablemente a lo pedido.

El señor Villagra no ha resuelto sobre el particular.

Educación

Los exámenes de repetición. — Se ha decretado por el Ministerio de Instrucción Pública que los exámenes de repetición en los Liceos de la República y los que deben rendirse en la Universidad por los alumnos que han estudiado privadamente o en colegios particulares, se verificarán entre el 5 y el 15 de Marzo próximo.

Los exámenes de repetición de Leyes tendrán lugar entre esta última fecha y el 20 de dicho mes.

Sociedad Escuela de Proletarios. —Sesión del 29 de Diciembre de 1917:

Asistieron el presidente y los directores Besoain, Lillo, Bannen W., Mundt, Mujica Canto y el secretario. Excusó su inasistencia el vicepresidente señor Henríquez.

Se aprobó el acta de la sesión anterior.

Se dió cuenta de los estados semanales.

Se hizo presente que había tenido lugar el 25 del actual la fiesta de Navidad con que el director, don Juan Picó Miró obsequia a tres de las escuelas situadas en el barrio sur. Este acto generoso y filantrópico fué presenciado por el señor Ministro de España en Chile y por el presidente, señor Bannen. Este último dió los agradecimientos al señor Picó Miró a nombre de la Sociedad.

El presidente expuso que había asistido a los exámenes de todas las escuelas de la Sociedad y manifestó detalladamente el juicio que se había formado de cada una de ellas. Tomando en consideración este informe y las actas de exámenes de las escuelas, cuyas copias se tuvieron a la vista, el directorio entró a deliberar sobre la gratificación que correspondía a cada empleado por el desempeño de sus funciones durante el año escolar, y acordó fijar en mil pesos la suma de esas gratificaciones.

Se acordó pagar anticipadamente el sueldo del mes de Enero a todos los empleados sin las gratificaciones mensuales.

También se acordó agregar a la sección de Kindergarten, la sección 1.a, o sea, la de Silabario, confiando ambas secciones a una maestra normalista. En consecuencia, cesa en sus funciones la que actualmente desempeña aquella sección, pagándole como desahucio el mes de Enero.

Se acordó abrir un concurso para proveer ese empleo y también el de ayudante 2.o de la escuela número 8.

Nuevo profesional. — Después de haber rendido sus exámenes en el Instituto Superior de Comercio, ha obtenido su título de contador de Estado el alumno de ese plantel señor Amador Ugarte B.

Centro Ex-Alumnos Escuela de Artes y Oficios. — El Domingo 30 de Diciembre se efectuó la junta general para elegir presidente y directorio de la Sociedad Técnica Industrial Escuela de Artes y Oficios, que, conforme a los nuevos estatutos, debe regir para el presente año. Por unanimidad fué elegido el señor Santiago Bozzo, actual vicepresidente del Centro. El directorio quedó compuesto como sigue:

Señores: Carlos Guzmán, Fernando Hitle, Alberto Iligaral, Rodolfo Silva de la Barra, José María Narbona, Luciano Acevedo, Tomás Saavedra, Juan Amel Benavides, Hernán Pérez, José Fuentes Vega, Isidro Reyes y Zenón Valenzuela.

Directores suplentes, señores: Manuel Cuninngam, Alejandro Montero, Emeterio Aranda, Gabriel Prado y Alfredo del Valle.

Para completar la mesa directiva se ha citado a sesión para el Domingo 6, a las 8 1|2 A. M., en el local del Centro, Ahumada 351, oficina N.o 5.

Liceos de Niñas.—Se ha tomado la resolución por el Ministerio del ramo, de no crear ningún curso superior en los Liceos de Niñas del país que no cuente con una matrícula mínima de quince alumnas.

Escuela Normal de Angol.—El Ministerio de Instrucción ha pedido a la Dirección de Obras Públicas que se confeccionen los planos para terminar la Escuela Normal de Preceptoras de Angol.

Los trabajos que se ejecutarán son: completar las salas de clases que faltan en el piso bajo; transformación de las salas destinadas a laboratorios de ciencias físicas y biológicas; construir un departamento de cocina y comedores; construir los dormitorios necesarios para los 300 alumnos que debe contener la escuela escolar de gimnasia e instalar un servicio completo de alcantarillado y agua potable.

Escuelas para 160 alumnos en Cartagena.— El vecino de Cartagena señor Daniel Cruzat, ha cedido al Fisco 3,000 metros cuadrados de terrenos en el pueblo de Cartagena para construir en ellos dos escuelas públicas con capacidad para 160 alumnos cada una, debiendo iniciarse la construcción dentro de seis meses.

El Ministerio de Instrucción autorizará a la Dirección de Obras Públicas con el objeto de que se soliciten las propuestas del caso y llevar a cabo la construcción de dichos establecimientos.

El profesor Eustaquio Catalán Yáñez.— La vida de Catalán es particularmente digna de recuerdo no sólo por su eficiencia y su entusiasmo para el trabajo, y la pureza de su vida en la acepción más amplia de la palabra, sino también por ser ella toda la prueba más palpable y el ejemplo más elocuente del esfuerzo personal. Cuantos lo conocieron de cerca, y aún de lejos, pudieron apreciar la bondad de su alma y la claridad de su inteligencia.

Hijo de sus propias obras, cuanto llegó a ser, se lo debió a sí mismo.

La sed de aprender y hacerse hombre, lo llevó primero a la escuela elemental, y luego después, a la Escuela Normal de Valdivia, donde, gracias a su privilegiado talento y a su contracción al estudio, se conquistó el aprecio de sus compañeros y profesores. Algún tiempo después se trasladó a Santiago con el propósito de ampliar sus conocimientos. El Instituto Pedagógico lo contó entre sus buenos alumnos. En 1910, la crisálida transformada en mariposa, volvía a su pueblo natal, pero no a lucir sus galas, sino a proporcionar alegría y consolar a los desamparados que sufren. Admirador del progreso y entusiasta por las obras de beneficencia, se hizo socio activo de casi todas las instituciones de Osorno.

Así se privaba asimismo del reposo después de sus horas de labor.

Joven, inteligente y activo, procuró en todo momento sólo hacer el bien a los demás, desentendiéndose de su propia persona para darse comodidad o descanso.

Muere joven, sin dejar otra esposa que lo sienta ni otros hijos que lo lloren, que sus buenas obras, y los numerosos pequeñuelos que sentirán su partida como la del más afectuoso de los padres, porque con sus alumnos fué padre y maestro.—J. Delfaro.

Vida Estudiantil

La Velada bufa al sur.— Continúan los preparativos para la velada bufa que los estudiantes darán en las distintas ciudades del sur de la República.

Diariamente se ensayan los números de que constará la velada, en el Club de Estudiantes, San Diego 34.

Se nos encarga citar para el Lunes 7 del actual, a las 6 1|2 de la tarde a los siguientes señores:

Orquesta: Agustín Rivera, N. Rivera, hermanos Valdivia, hermanos Berhams, Juan García, J. P. Hevia, José Salinas, Greve, etc., etc.

Comedia "Los Demonios": Roberto Gómez, Juan Riera, N. Elgueta y demás personas que toman parte en esta comedia.

Zapateo: Germán Carrasco, J. Onetto, Guillermo Rencoret.

Revista: C. Aliaga, Enrique Pérez, Arturo Bianchi, Gustavo Casali, Guillermo Brinc, Ricardo Morales, etc.

Se harán dos ensayos diarios a las 6 1|2 P. M. y 9 1|2 P. M. en el local indicado, con excepción de la orquesta que ensayará a las 5 1|2 y 9 1|2 P. M.

5.o año de Ingeniería. — Se avisa a los alumnos del 5.o año de Ingeniería de la Universidad de Chile que la comida de despedida se verificará hoy Domingo, a las 8 de la noche, en el Cerro Santa Lucía.

Cuestiones locales

Decretos de pago. — Se han expedido por la Alcaldía los siguientes:

A don Custodio Castillo, $ 45 por costas judiciales que le corresponden como receptor de la contribución de haberes.

A don Juan Jahn y Cía., 395 pesos por reparación y replantación del poste de fierro de la Av. de la República esquina de Manuel Montt.

A don Juan Jahn y Cía., 495 pesos por ampolletas entregadas a la administración del Mercado Central, para iluminación del establecimiento.

Alumbrado de la Avenida de la República. — El Lunes próximo, a las 4 de la tarde, se abrirán en la sala de la Alcaldía las propuestas para la replantación de los postes del alumbrado eléctrico de la Avenida de la República, cuya falta de seguridad es una amenaza para el tránsito.

El Mercado Central. — Con motivo de una publicación en un diario de la tarde de ayer, referente a las horas de funcionamiento del Mercado Central, el administrador de este establecimiento nos envía los siguientes datos:

El Mercado se cierra los días Domingos y festivos a las 2 de la tarde, para dar descanso a las numerosas empleadas de los puestos de cocinería que allí existen. No es efectivo que vaya gente a almorzar y aún el caso de que fuesen los que regresan del Hipódromo Chile, cree la administración que por esta gente no se debe sacrificar a las personas que trabajan seis días y medio en la somana.

Con el cierre del Mercado, después de medio día, los Domingos y festivos, se persigue el cumplimiento de la ley de represión del alcoholismo y el de la del descanso dominical, leyes de carácter social a que tienen la obligación todos los ciudadanos de contribuir para su mejor cumplimiento.

Recaudación de impuestos. — Desde mañana Lunes, vuelven a abrirse las oficinas para la recaudación de la contribución de haberes de la Tesorería Municipal, que habían permanecido clausuradas para hacer el balance de fin de año.

Los contribuyentes pueden pasar a pagar sus recibos correspondientes al último trimestre del año 1917.

Los recibos para el primer trimestre del año en curso no se pueden cobrar por no haber fijado el Congreso Nacional la cuota de la contribución de haberes y no haber llegado todavía los saldos de las deudas hipotecarias.

Las oficinas se abrirán, como de costumbre, en la mañana, de 9 a 12 y de 2 a 5 de la tarde.

Reparaciones del Teatro Municipal. — Se ha mandado pagar al señor René Castro, contratista de los trabajos de reparación en el Teatro Municipal, a cuenta de dichos trabajos, la cantidad de 23,046 pesos 16 centavos, de la que deberá descontarse el 10 por ciento en garantía de ellos.

Correos

La Administración Principal de Correos de Santiago despachará correspondencia por los siguientes vapores y correos para los puntos que se indican en las fechas que se expresan:

Para Guayaquil e intermedios, el 11 de Enero, por el vapor "Chile".

Para Bolivia, el 8 y 11 de Enero, por el Longitudinal y vapor "Chile".

Para Panamá y Centro-América, tillas y Guayanas, el 8 y 11 de Enero, por los vapores "Huasco" y "Chile".

Para Estados Unidos, Méjico, Antillas y Guayana, el 8 y 11 de Enero, por los vapores "Huasco" y "Chile".

Para Europa, vía Panamá, el 8 y 11 de Enero, por los vapores "Huasco" y "Chile".

Nota.—Los envíos vía cordillera se hacen los Martes y Sábados.

Correspondencia certificada se recibe hasta las 4 P. M. y ordinaria hasta las 6 P. M. de esos días en los buzones del Correo Central

Correspondencia por el Longitudinal se despacha los Martes hasta Pisagua con Bolivia y los Sábados hasta Copiapó.

OPORTUNIDADES PARA LA PLAYA Y EL CAMPO

SERIES ESPECIALES EN GÉNEROS PARA LA CONFECCION DE BLUSAS Y VESTIDOS LIGEROS A PRECIOS VERDADERAMENTE SACRIFICADOS

Crespon de verano, dibujos de novedad, precio excepcional	Velo muselina, impresiones muy nuevas	Lainette, gran surtido en colores de moda	Helvetia, muselina clase rica, pintados inalterables	Gabardina kaki, tela lavable, especial para la playa
EL METRO $ 0.70	EL METRO $ 0.90	EL METRO $ 1.70	EL METRO $ 1.75	EL METRO $ 4.90

TRAJES DE BANO, CAPAS, SABANAS Y ZAPATILLAS DE BANO, SILLAS PLEGADIZAS, HAMACAS, MALETAS, Etc., A PRECIOS MUY CONVENIENTES.

Casa Francesa

631-7-a

Industria, Obras Públicas y Ferrocarriles

Caminos de Río Bueno. — El gobernador de Río Bueno, señor Lindorfo Alarcón, ha remitido a la Dirección de Obras Públicas las sumas de $ 10,000 y $ 4,000 respectivamente, erogados por la Gobernación, con el fin de que con ese dinero se atienda a la continuación de los trabajos que se ejecutaban en el camino de Filuco y para contratar un ingeniero y nivelador que se hagan cargo de la ubicación de los caminos del departamento.

Por acuerdo de la Dirección de Obras Públicas, los $ 10,000 se invertirán inmediatamente en la continuación de los trabajos indicados, mientras se aprueban los presupuestos, y el Fisco pueda conceder los $ 20,000 que le corresponden y en la semana que se inicia se designará el personal que se debe hacer cargo de la ubicación de los caminos para que se puedan iniciar las obras el 15 del presente.

Construcciones escolares. — Por disposición del Ministerio de Instrucción, se dará comienzo dentro de poco a la construcción de escuelas que con capacidad para 160 alumnos se levantarán en Ocoa, Talagante y otras ciudades del departamento de Chillán, y para 80 alumnos en Río Negro. Los terrenos donde se construirán estas escuelas ya han sido entregados a los contratistas.

Liceo de hombres de La Serena. —El Ministerio de Industria ha nombrado una comisión compuesta por el rector del Liceo de hombres de La Serena, del ingeniero de la provincia de Coquimbo y del ingeniero de la Dirección de Obras Públicas señor Julio Acuña, para que se reciban de los trabajos de alcantarillado que en dicho liceo ejecutaron los señores González y Cía., hasta el 29 de Diciembre último, fecha en que se canceló el contrato. La terminación de estas obras se ha acordado hacerlas por administración.

Aprobación de planos. — La Dirección de Obras Públicas ha dado su aprobación a los planos para la apertura de un camino de acceso de San Gregorio a la estación Ñiquen, en la provincia de Ñuble.

Reparación de caminos. — Los vecinos de Chuchunco han pedido al Ministerio que se les permita invertir los fondos erogados por ellos en la reparación de los caminos de esa comuna.

—El primer alcalde de Cunaco ha pedido también al Ministerio que se le autorice para invertir los fondos erogados por la Municipalidad en la reparación de los caminos de la localidad.

Consejo de Obras Públicas.— En la última sesión celebrada por el Consejo de Obras Públicas, fué aprobado el anteproyecto para construir una escuela en Ancud con capacidad para 400 alumnos.

Quedaron pendientes el proyecto para reparar el malecón de Coquimbo y el anteproyecto de la sala de actos escolares y baños generales.

Escuelas en Los Vilos.—La Inspección General de Instrucción Primaria ha autorizado a la Dirección General de Obras Públicas para que pida las propuestas públicas destinadas a construir dos escuelas en Los Vilos, una con capacidad para 160 alumnos y la otra para 80.

La misma Inspección ha pedido al Ministerio de Industrias, que la escuela que se levantará en el sitio anexo a la Escuela Normal de Angol, sea con capacidad para más alumnos.

Agua potable de Talcahuano.— El Gobernador de Talcahuano ha pedido al Ministerio de Industrias que se construya un nuevo estanque para el servicio de agua potable de la población.

A este respecto el Ministerio ha contestado de que la Dirección de Obras Públicas ha confeccionado el proyecto respectivo en el que se consulta una capacidad para el estanque de dos mil metros cúbicos de agua, como igualmente para el mejoramiento de la red de distribución.

Este proyecto consulta un presupuesto para la ejecución de estas obras ascendente a las sumas de $ 104,204 moneda corriente y $ 44,000, oro.

Entrega de cañería.—La Dirección de Obras Públicas ha sido autorizada para que entregue a la Inspección General del servicio de agua potable, las cañerías necesarias para las obras de agua potable que se ejecutan en la ciudad de Cañete.

Alcantarillado de Tomé. — El Gobernador de Coelemu ha pedido al Ministerio de Industria que se instalen los servicios de alcantarillado en la ciudad de Tomé. El Ministerio ha contestado que hará lo posible por incluir un ítem en este sentido en el presupuesto para el presente año.

Muelle de Arica.—La Dirección de Obras Públicas ha sido autorizada para que ejecute los trabajos de reforzamiento del muelle fiscal de Arica, cuyo presupuesto asciende a la suma de $ 19,141.28, cuya cantidad será incluída en los fondos del empréstito pedido para ese ferrocarril.

Ejército y Armada

Escuela de Aplicación.—Por decreto de 4 del presente mes se ha mandado organizar en la Escuela de Caballería un escuadrón de Aplicación para que anualmente ingresen a él los alumnos de la Escuela Militar, que al terminar sus estudios sean destinados como tenientes al arma de caballería.

Este curso funcionará desde el 1.o de Marzo hasta el 31 de Diciembre de cada año. Su primordial objeto será: Formar jinetes y maestros de equitación para las tropas; preparar los oficiales a fondo para los fines de una instrucción individual, tanto práctica como teórica; formar comandantes de pelotón en el orden táctico y ampliar la preparación táctica con especialización del arma; dotar de los conocimientos técnicos que requieren los distintos servicios de caballería en campaña; hacer oficiales prácticos en el servicio de ametralladoras; hacer conocer la administración del escuadrón, el régimen disciplinario, Ordenanza General del Ejército y reglamentaciones para la parte táctica y técnica.

Los alumnos, mientras dure el curso, dependerán y estarán subordinados al comandante de la Escuela, quien tendrá las mismas atribuciones de un comandante de cuerpo.

Terminado el curso, el Departamento del Personal propondrá las destinaciones a los cuerpos de los oficiales del Escuadrón.

Este tendrá la siguiente dotación: un capitán, cuatro tenientes primeros comandantes de pelotón; un sargento 1.o; uno 2.o; un vice-1.o; 11 soldados ordenanzas, 28 conscriptos y un soldado trompeta.

Los tenientes, comandantes de pelotón, serán renovados anualmente por oficiales alumnos de la Escuela que terminen sus cursos.

Gratificaciones. — Se ha enviado una circular a los comandos divisionarios, pidiéndoles que para subsanar las dificultades continuas que originan el pago de las gratificaciones, de mando, alojamiento y años de servicios, todas las reparticiones envíen al Ministerio, en la primera quincena de los meses de Enero, Junio y Noviembre de cada año un detalle de los fondos que se necesitan para el pago de estas gratificaciones.

Se acumularán separadamente los datos que corresponden a oficiales de guerra, de administración, de sanidad, de veterinaria, de servicio religioso, personal de instrucción primaria, sub-oficiales y tropa, según formularios.

Reglamento 14.—Se ha ordenado la substitución de la letra d) del artículo 64 del Reglamento de Guarnición N.o 14.

Ese artículo se refiere a la rendición de honores por las guardias y la letra d) dice: "al Inspector del Arma y al Jefe de Brigada respectiva, cuando sea del grado de general."

La substitución decretada dice: "A los oficiales generales del Ejército y Armada".

Ministerio de Guerra.—Se ha extendido nombramiento en propiedad, a favor de los siguientes empleados del Ministerio de Guerra, que estaban como interinos:

Sub-secretario, don Diógenes Rojas; jefe de sección, don Víctor Risopatrón Lira; archivero, don Aurelio Castillo; oficial 1.o, don Julio P. Bravo H., y oficial 2.o, don Carlos Manterola G.

Tenientes de Ingenieros.—Se ha fijado los días 9 y 10 del presente mes para que tengan lugar los exámenes de promoción de tenientes primeros en el arma de Ingenieros; La comisión receptora de los exámenes la componen el coronel Dartnell, el teniente-coronel don Francisco Díaz; el comandante Monreal la integrará para los oficiales de Telégrafos y el comandante Paredes para los de Ferrocarrileros.

Los exámenes se efectuarán en el cuartel del Batallón de Telégrafos.

Se presentarán los tenientes los señores Ochoa, Argomedo, Mitchell, Almozara, Cisternas, Massa, Lacoste e Infante.

Estrella de plata.—Se ha concedido el uso de la estrella de plata por 20 años de servicios, al capitán don Pedro Medina Neira.

El coronel Hinojosa. —Se encuentra en Santiago, por asuntos de servicio, el jefe de Estado Mayor de la III División, coronel don Carlos Hinojosa Peña y Lillo.

Forraje.—A las propuestas de forraje, pedidas por la Brigada de Comunicaciones, sólo se presentó una por paja para Ferrocarrileros, ninguna por pasto y ninguna para ninguna especie en la Escuela de Aeronáutica.

Cooperativa Militar.—Se nos pide recordar a los socios de la Cooperativa Militar, que la junta general, convocada para el 12 del presente, se celebrará con el número que asista, por ser segunda citación.

Banda.— Se ha dispuesto que la banda del Cazadores, concurra hoy a Ñuñoa, de 5 a 6 1|2 de la tarde a tocar en un corso de beneficencia.

Escuela de Caballería.—El resultado obtenido por el curso que acaba de terminar sus labores en la Escuela de Caballería, ha sido el siguiente.

Oficiales:

1er. lugar: Capitán Fenner, de caballería.

2.o lugar: Teniente Lira, de caballería.

3er. lugar: Teniente Labarca, de ingenieros.

4.o lugar: Teniente Neira, de artillería.

Sub-oficiales:

1er. lugar: Sargento Arlegui, de Cazadores.

2.o lugar: Cabo Salinas, de Dragones.

3er. lugar: Sargento Sanhueza, de Granaderos.

Para hacer un segundo curso, han sido propuestos los tenientes Lira, Silva Julio y Fontecilla.

Federación de Oficiales de Reserva de Chile.—Se nos pide llamar la atención a los socios, que hoy Domingo 6 es el último día fijado por los estatutos y el reglamento para la elección del directorio para el año 1918; la comisión receptora de los sufragios sesionará de 11 a 12 A. M. y de 7 a 8 P. M. en la secretaría de la Federación, altos del Portal Mac-Clure (local del Círculo de Jefes y Oficiales Retirados).

La junta general en que se efectuará el escrutinio, tendrá lugar el Domingo 13 del actual, a la hora que se avisará oportunamente.

Servicio de guarnición.—Se nombró jefe del servicio de guarnición, para hoy al mayor don Roberto Wegman; para mañana, al mayor don Arturo Puga, y para el Martes, al mayor don Nicanor Peña.

Presentación.—A la Comandancia General de Armas se presentó ayer el mayor don Víctor Rivera, de El Retiro; regresa a su guarnición.

El general Bari. — El Lunes próximo regresará a la guarnición, el jefe de la División, general don José M. Bari, que se encuentra en Valparaíso por asuntos del servicio.

Víveres.— Fueron desechadas las propuestas pedidas para el suministros de víveres frescos y secos, a la tropa del Regimiento Arica en la Serena, para el año 1918.

Se ha autorizado al comando del cuerpo, para hacer este suministro por administración.

Forraje.—Se aceptó la propuesta presentada por la Compañía Agrícola de Vallenar, para suministrar 13,440 quintales métricos de pasto aprensado por la suma ajustada de 180 mil pesos.

Este pasto está destinado al ganado de las guarniciones de Antofagasta, Iquique y La Serena.

Presentaciones.— A la Comandancia General de Armas se presentaron ayer el capitán don Roberto Bandrán de Valparaíso, por cambio de guarnición y el mayor don Juvenal Negrete, de Antofagasta con licencia.

Jefes y oficiales retirados y Liga Patriótica Militar.— El Domingo último se constituyó el nuevo directorio del Círculo de Oficiales Retirados y Liga Patriótica Militar, el que quedó compuesto como sigue:

Presidente, Almirante don Vicente Zegers R.

Vice-presidente, coronel don Leandro Navarro.

Secretario, don José María Ruiz Tagle M.

Tesorero, teniente coronel don Marco Aurelio Almeyda.

Directores, señores: Cornelio Guzmán, Enrique Phillips, Juan A. Rivadeneira, Luis González Bañados, Juan Meyerholz, Félix Zanetta.

Sección Armas y Municiones.— Se nombró ayudante de la Sección Armada y Municiones de la Armada y jefe del departamento de Municiones, al capitán de corbeta don Germán Valenzuela.

Extracción de restos.— Se ha concedido autorización al señor Santiago Zárate, para extraer del río Valdivia, restos de vidrios, troncos y maderas, sin dueño conocido.

Esta concesión es para el sector comprendido entre Bayo y Vaquería, donde desemboca el río y sus afluentes.

La concesión quedará sin efecto cuando el servicio público lo requiera.

Dirección de Artillería.— Ha sido agregado a la Dirección de Artillería de la Armada y nombrado oficial del detall del Grupo Artillería Valparaíso, el capitán de corbeta don José S. Muñoz.

Retiro.— Se concedió su retiro absoluto del servicio al cadete de la Escuela Naval don Manuel A. Matta Ruiz.

Topógrafo. — Ha sido nombrado topógrafo 3.o del Estado Mayor, el señor Santiago Escuti de la Rivera.

Termas de Tolhuaca

CURACAUTIN (Provincia Malleco)

Abierta la Temporada

Viaje se hace por nocturno Valdivia. Salida Estación Alameda, a las 7 1|2 P. M., diariamente. En Victoria se almuerza para esperar tren a "Curacautín", a las 3 1|2 P. M., donde hay hoteles. Partida a los baños desde el amanecer en carruajes y automóviles, a voluntad.

LOS MIERCOLES hay conexión en Púa a las 10.55 A. M., con tren directo a Curacautín, donde se toma carruaje a las 2 P. M. y se llega a las 5-6. Para aprovechar esta conexión, tómese en Santiago nocturno de los Martes y solicítese pieza.

Instalaciones generales terminadas. Hay cancha de tennis, football, billares, etc. Pídanse folletos.

RIVERA y MUÑOZ Hnos., Propietarios.

-: REUMATISMO :-

LA SANGRE?

Licor de los Arabes

Segurísimo contra reumatismo, gota y dolores neurálgicos crónicos, de cabeza, piernas y brazos. Como depurativo es superior. Cura la sangre, los humores, afecciones sifilíticas, venéreas, granos, furúnculos en el cuello, ronchas, sarpullidos, etc.

Lithines del Doctor Gustin

Los Lithines del Dr. Gustin tienen el privilegio de proporcionar instantáneamente un agua mineral pura, activa, sana, refrescante, gaseosa, sin enturbiar el vino ni las demás bebidas con que se mezcle.

Como su sabor es agradable, todos pueden tomar esta agua mineral pura, en cualquier edad, a cualquiera hora, sin ningún inconveniente.

Por su precio, está al alcance de todos los bolsillos.

Los LITHINES del DOCTOR GUSTIN reemplazan con ventaja no sólo a las mejores aguas minerales de mesa sino hasta a las más activas de régimen.

SE VENDEN EN TODAS LAS BUENAS BOTICAS.

359-15-a.

"MY LORD"

CIGARRILLOS HECHOS CON TABACO MARILAND

119-13-a

El gran REMEDIO UNIVERSAL

Nitro Ozona Lowe-Weisslog, el único comprobado por medio de la radiografía que cura la tuberculosis (tisis) Pruebas a la vista. Afamado desde 1887. Cura radicalmente: cáncer, gangrena, sífilis, enfermedades hígado riñones, del estómago, pulmonía, bronquitis, faringitis, asma, hipertrofia, diabetes, albuminuria, reumatismo, hidropesía, obesidad, raquitismo, epilepsia, apoplegía, anemia, catarro intestinal, disentería, apendicitis, peritonitis, almorranas, fístulas, furunculosis, heridas, úlceras, tumores, contusiones, quemaduras picaduras venenosas, enfermedades piel, sangre, enfermedades secretas. Prodigioso en aneurisma, en enfermedades del corazón, cerebro, vista, espina dorsal, etc. Viruela, peste negra, hemorrágica, peste bubónica, tifus, pestes y fiebres en general, son vencidas a las pocas horas con repetidos lavados intestinales y tomas. Igual tratamiento para demás enfermedades. Catecismo Nitro-Ozona, consúltelo todo enfermo, sea cual fuere el mal, encontrará el medio seguro de sanar radicalmente. Remítolo gratis quien lo pida.

LUIS LOWE,

Casilla 832. — Santa Rosa 504. — Santiago. — Droguería Daube y Boticas principales.

"PAIGE"

Es el automóvil que Ud. puede someter al examen y y pruebas que Ud. desee, y se convencerá que no hay otro IGUAL.

ELEGANCIA, ECONOMIA, POTENCIA y RESISTENCIA

ES EL LEMA DEL

"PAIGE"

Unicos Importadores

Exhibición HUERFANOS 944 — WESSEL DUVAL & Co. — Garage CATEDRAL 1229

587-6-a

TURF

VALPARAISO SPORTING CLUB

Las carreras de esta tarde

Con un programa superior al del 1.o de Enero, se verificará esta tarde la segunda reunión de la temporada de verano, en el hermoso hipódromo de Viña del Mar.

La prueba fundamental del programa la constituye, el clásico Scurry, sobre 1,000 metros; carrera que todos los años, es disputada por los elementos más veloces de nuestras pistas.

Esta vez, ha reunido un pequeño lote de competidores, de los cuales, se destaca por sus excelentes condiciones, demostradas hasta la fecha, Danzig; producto que presenta a su haber, triunfos que no dejan lugar a dudas de su superioridad sobre los contendores que esta tarde lo acompañan. Sus últimas victorias en ésta, en los clásicos Velocidad y Francisco Baeza, confirman el buen concepto que tenemos formado sobre este hijo de Mores, que no sólo ha demostrado pasmosa velocidad, sino que ha manifestado también poseer condiciones recomendables de resistencia.

Todo lo fácil que se ha presentado elegir al ganador, es de difícil para indicar en esta prueba, el animal que debe ocupar el puesto de placé; por el hecho de que Llay-Llay, Calvito, Cachiyuyo y Le Rhone, bien se merecen en este tiro, y sobre todo a los pesos que se les han asignado. Los cuatro, tienen buenos aprontes y en esta emergencia, hemos sacado a la suerte el placé de la carrera, resultándonos Calvito.

En consecuencia, nuestro pronóstico para ganador es Danzig y para el segundo puesto Calvito.

Con el premio Bushey Park, vallas, sobre 2,800 metros, se dará comienzo al desarrollo del programa del segundo meeting de la temporada; el cual ha reunido sólo cinco anotaciones. Sacar líneas, para hacer un pronóstico en pruebas de esta naturaleza, lo creemos poco menos que tiempo perdido, porque a lo mejor, en el primer salto, quedan nuestros cálculos y estudios en tierra. "Malgré tout", haremos un corto comentario para dar a conocer nuestras opiniones. Comenzaremos por hacer nuestro favorito a Bolívar, que, por la forma en que se ha desempeñado en sus ejercicios, y que la distancia no le es excesiva, lo creemos como un candidato recomendable.

En el segundo puesto deben encontrarse Hiawatha, que va, con la monta de Elías Villalobos, y Tenebroso, que en el premio Presidente de la República, corrido últimamente en ésta, ocupó el cuarto lugar, conducido por el señor Carlos Alarcón; nos inclinamos por el primero, sin dejar de reconocer la opción de este último.

La segunda prueba, sobre 800 metros, la constituye el premio Black Sand, para productos de 2 años no ganadores. A nuestro juicio, el ganador debe buscarse entre Campoamor y Ruler, que son al parecer los que más títulos tienen para aspirar al primer puesto, ya que Barbieri no corre; a pesar de que cualquier contratiempo, en productos de esta edad, los deja fuera de carrera. Nuestro candidato es Campoamor, que, según se nos informa, ha mejorado de condición a pesar de que en Ruler le vemos un digno competidor, el cual cuenta con lucidos aprontes.

Antes de terminar, citaremos a Silver Laisse, que en su Stud la creen en condiciones para alternar con los ya nombrados. Sin otros antecedentes, fijaremos nuestro pronóstico indicando para ganador a Campoamor y para el placé a Ruler.

En el premio Beppo, sobre una milla, se presenta como candidato de primera fila, Matador, a pesar de cargar el top weight; debido a sus buenas performances producidas en ésta, con animales de mayor calidad que los que ahora lleva como enemigos.

Del resto del lote, nos parecen como los más indicados para ocupar los lugares de placées, Maura y Bahía; el primero, aún cuando su carrera del Martes deja bastante que desear y la segunda, por encontrarse en un estado de preparación que nos obliga a señalarla como para figurar en el marcador.

En resumen, nuestro candidato para ganador es Matador, dejando para los placées a Maura y Bahía.

La quinta carrera, sobre 2,600 metros, handicap con una recompensa de $ 4,000 al ganador, será sin duda de un desarrollo interesantísimo; pues los inscritos, son animales que ya se han medido muchas veces en la distancia.

Desde Rosicler III hasta Rihue, cualquiera puede ganar; pero, nosotros trataremos de seleccionar a algunos de los contendores, con las reservas del caso, por la circunstancia de que la presente carrera es muy abierta. Con lo dicho, buscaremos nuestro pronóstico entre Harry Lauder, Rosicler III y Tablilla.

El primero, corre bien en este tiro y a pesos altos y sabemos que está muy bueno; pudiendo también hacer extensivos estos conceptos al hijo de Barsac. Respecto de Tablilla, aunque sería una buena carta, mucho tememos embarcarnos con ella, por el hecho de haber sido llevada a Viña del Mar hace poco tiempo. Sin otras apreciaciones, señalamos a Harry Lauder y Rosicler III, en el orden anotado.

Entre Aureola, Piragua y Bonnet Rouge, nos parece que debe encontrarse el ganador del handicap, sobre 1,000 metros, del premio Bend'Or.

Aureola es una buena carta y tal vez será la favorita por su buena victoria alcanzada el Martes pasado, batiendo a un excelente lote de especialistas en esta distancia; cubriendo en 59 segundos los 1,000 metros. Cierto que carga 8 kilos más; pero esto se compensa con la calidad del lote que hoy la acompaña, que es inferior al que batió en la carrera ya citada.

Piragua, en la misma prueba, remató tercera, a un cuerpo de la hija de Hassard, recibiendo 3 kilos de ésta; hoy le dispensa seis, aunque a una escala más favorable a la pensionista del Stud Titan. Esto nos hace prever una reñida lucha entre estos dos animales. En vista de esto, vamos a buscar un candidato de transacción en Bonnet Rouge, para darle nuestras preferencias que, según hemos sabido, se encuentra en un estado sobresaliente, y que sus condiciones de velocidad son ya demás conocidas. No queriendo extendernos más, vamos a dejar indicado para ganador al pupilo del Stud Popeta, y para placé a Aureola.

Termina la reunión con el premio Bay Middleton, para caballos que no hayan ganado más de 30,000 pesos, sobre una distancia de 1,400 metros.

Hay varios de los anotados, con títulos para alternar en los lugares de la tabla y ellos son: Dune Site, Quidam, Astucia, Fraisy y Pichunga. Hacer, sobre estos competidores comentarios, es algo que consideramos inoficioso, por la circunstancia de ir handicapeados en forma tan equivalente, que señalar el ganador, sería problema de una solución tal vez poco acertada. Luego, indicaremos, según nuestras últimas informaciones recibidas de Viña, para ganador, a Pichunga, dejando para el segundo y tercer puestos, respectivamente, a Swallow y Fraisy.

RESUMEN

Primera carrera. — Premio Bushey Park. — Vallas. — 2,800 metros. — Ganador: Bolívar. — Placé: Hiawatha.

Segunda carrera. — Premio Black Sand. — 800 metros. —Ganador: Campoamor. — Placé: Ruler.

Tercera carrera. — Premio Beppo. — 1,600 metros. — Ganador: Matador. — Placées: Maura y Bahía.

Cuarta carrera. — Premio Scurry. — Clásico. — 1,000 metros. — Ganador: Danzig .— Placé: Calvito.

Quinta carrera. — Premio Bayardo. — 2,600 metros. — Ganador, Harry Lauder. — Placé: Rosicler III.

Sexta carrera. — Premio Ben D'or. — 1,000 metros. — Ganador: Bonnet Rouge. — Placé: Aureola.

Séptima carrera. — Premio Bay Middleton. — 1,400 metros. — Ganador: Pichunga. — Placées: Swallow y Astucia.

Valparaíso Sporting Club

2.as CARRERAS DE VERANO
Domingo 6 de Enero de 1918

PRIMERA CARRERA, A LAS 2.30 P. M.—Premio BUSHEY PARK.—Vallas.—2,800 metros m/m.—Para caballos que no hayan ganado carreras de saltos.—Peso de reglamento.—Entrada: $ 20.—Premios: $ 2,000 al 1.o y 200 al 2.o

	NOMBRE	PESO	EDAD	SANGRE	PADRE	MADRE	TRAJE DEL JINETE
1	**Aeronauta**	71	6	½	D. Pedro III	Sin anteced.	Blanco y negro listado, G. blanca
2	**Pizarro**	71	6	F	Pippermint	Adalia	Blanca, M. coloradas, G. negra
3	**Bolívar**	70	5	¾	Pousse Café	Sin anteced.	Azul y amarillo a cuadros, G. col.
4	**Hiawatha**	70	5	⅞	Fatal II	Iris	Azul, M. granates, G. amarilla.
5	**Tenebroso**	70	5	F	Pirapó	Nanna	Negra, M. y G. verde.

SEGUNDA CARRERA, A LAS 3.00 P. M.—Premio BLACK SAND.—800 metros. — Para reproductores de 2 años que no hayan ganado.—Peso: 54 kilos. — Entrada: $ 35. — Premios: $ 3,500 al 1.o y 350 al 2.o

	NOMBRE	PESO	EDAD	SANGRE	PADRE	MADRE	TRAJE DEL JINETE
1	**Barbieri**	54	2	F	Le Roi d'Is	Amica	Morada, cintura, brazaletes y G. bl.
2	**Campoamor**	54	2	F	Pioner	Transmute	Solferino, cuell., botonnes y G. negra
3	**Compiegno**	54	2	F	Marte II	Cortejada	Salmón, M. y G. verde.
4	**Ruler**	51	2	F	Altanero	Represalia	Lacre, M. blancas y azul list. G. azul
5	**Silver Lassie**	52	2	F	Lauderdale	Villa	Bronce, M. y G. rosada.

TERCERA CARRERA, A LAS 3.30 P. M.—Premio BEPPO.—1,600 metros.—Para caballos de 3 años que no hayan ganado más de 3 carreras.—Peso: 50 kilos.—Recargo de 3 kilos por carrera ganada.—Descargo de 5 kilos a los perdedores.—Entrada: $ 25.—Premios: $ 2,500 al 1.o y 250 al 2.o

	NOMBRE	PESO	EDAD	SANGRE	PADRE	MADRE	TRAJE DEL JINETE
1	**Matador**	59	3	F	L'Aiglon	Amica	Negra, G. blanca.
2	**Maura**	53	3	7/128	Alcázar	Tiara II	Acero, alamares lacres, G. lacre.
3	**Bahía**	51	3	F	Rolando	Drapper	Lacre, M. violetas, G. lacre.
4	**Regina III**	51	3	F	Buckminster	Regia	Verde obscuro, alamares y G. negra
5	**Girasol**	50	3	½	Julio César	Sin anteced.	Azul marino, G. gris perla.
6	**Gull**	45	3	F	Altanero II	Java	Blanco y granate listado, M. y G. gra.
7	**Turpin**	45	3	15/16	Flo	Inmortelle	Rosada, brazaletes y G. blanca.
8	**Alice Belle**	43	3	F	Alanés	W. Belle	Amarilla, M. moradas, G. amar. y mo.

CUARTA CARRERA, A LAS 4.00 P. M.—Premio SCURRY (clásico).—1,000 metros. — Para caballos de 3 años o más.—Pesos: 3 años, 53 kilos; 4 años, 56 kilos; 5 años y más 58 kilos.—Recardo por sumas ganadas desde el 1.o de Enero de 1917 como siguel: de $ 10,000 a $ 20,000, 3 kilos; de $ 20,001 a $ 30,000, 5 kilos y de más de $ 30,000, 6 kilos.—Descargo de 5 kilos a todo caballo que nunca haya ganado un premio de $ 5,000 o más.—Entrada: $ 50.—Premios: $ 5,000 al 1.o, 500 al 2.o y 250 al 3.o

	NOMBRE	PESO	EDAD	SANGRE	PADRE	MADRE	TRAJE DEL JINETE
1	**Danzig**	59	3	F	Mores	Trémula	Naranja, alamares, braz. y G. negra
2	**Llay-Llay**	56	4	F	Barsac	Lili II	Oro, lunares y G. azul.
3	**Calvito**	51	4	F	Barsac	Morondonga	Lila y negro listado.
4	**Cachiyuyo**	48	3	F	Calepino	Cherette	Lacre, cruz turquesa, G. turquesa
5	**Le Rhone**	48	3	F	Barsac	La Loire	Verde manzana, braz. y G. negra

QUINTA CARRERA, A LAS 4.30 P. M.—Premio BAYARDO.—2,600 metros.—Para Omnium.—Handicap limitado entre 62 y 45 kilos.—Entrada: $ 40.—Premios: $ 4,000 al 1.o y 400 al 2.o

	NOMBRE	PESO	EDAD	SANGRE	PADRE	MADRE	TRAJE DEL JINETE
1	**Rosicler III**	59	8	F	Barsac	Roseate Hue	Rosada, brazaletes y G. blanca.
2	**Harry Lauder**	57	4	F	Almendro	H. Blosson	Amarillo, M. azules, G. azul borla oro
3	**Tablilla**	57	4	F	Américo	Titangel II	Guinda seca, G. negra
4	**Bright Girl**	56	4	F	Sunbright	Cyllene mare	Negra, M. y G. cereza.
5	**Germán**	53	4	F	Almendro	Myosoba	Azul, M. granates, G. amarilla.
6	**Agua Santa**	45	4	F	Pioneer	Macora	Amarilla, M. y G. chocolate.
7	**Rihue**	45	5	F	Rampart	Cherry Ripe	Verde, banda bl. y lac. cruz, G. verde

SEXTA CARRERA, A LAS 5.00 P. M.—Premio BEN D'OR.—1,000 metros.—Para Omnium. — Handicap.— Entrada: $ 25.—Premios: $ 2,500 al 1.o y 250 al 2.o

	NOMBRE	PESO	EDAD	SANGRE	PADRE	MADRE	TRAJE DEL JINETE
1	**Aureola**	58	6	15/16	Hasard	Lady Ivy	Verde, G. café.
2	**Cachucha**	57	5	F	Etolo	Primrose III	Rosa seca, G. esmeralda.
3	**Piragua**	52	4	F	Pirapó	La Cordillera	Azul, M. coloradas, G. blanca.
4	**Bonnet Rouge**	51	4	F	St. Orodoux	Dulcimer	Morada, M. y G. blanca
5	**Regina III**	46	3	F	Buckminster	Regia	Verde obscuro, alam. y G. negra
6	**Serrana**	45	3	¾	Turín	Sensación	Salmón, M. y G. verde

SEPTIMA CARRERA, A LAS 5.30 P. M.—Premio BAY MIDDLETON.—1,400 metros.—Para caballos que no hayan ganado más de $ 30,000.—Handicap. — Entrada: $ 25. — Premios: $ 2,500 al 1.o y 250 al 2.o

	NOMBRE	PESO	EDAD	SANGRE	PADRE	MADRE	TRAJE DEL JINETE
1	**Dune Site**	58	5	F	Singleton	Sand Dune	Blanca, alam. oro, M. y G. cereza
2	**Quidam**	57	5	F	Olascoaga	Mesalina	Blanca, lunares azules, G. azul
3	**Swallow**	55	5	F	Bannockburn	W. Rose	Café lunares oro.
4	**Astucia**	54	6	F	Etolo	Best Girl	Blanca cruz coral, G. bl. y coral
5	**Fraisy**	52	4	F	Almendro	Chancellerie	Blanco y granate list., M. y G. gran.
6	**Raposa**	51	4	½	Royal Flight	Sin anteced.	Negra, M. y G. cereza.
7	**Pichunga**	50	4	F	L. Atkinson	Lavinia	Verde manzana, braz. y G. negra
8	**Punch**	49	5	¾	Pirapó	Luz Blaise	Cáscara, M. y G. guinda
9	**La Galera**	48	4	F	Val d'Or	Arcabin	Bronce, M. y G. rosada
10	**Independencia**	46	4	F	Polar Star	Frirze	Lacre, cruz turquesa, G. turquesa
11	**Mabille**	46	3	F	St. Orodoux	S. Dogrosa	Bronce, M. solf. braz. blancos, G. solf.

ARTICULOS PARA CABALLEROS

SOMBREROS de Paja, cada uno......	$ 7.50
CAMISAS marca "Monarch"..........	10.90
CAMISAS marca "Arrow"............	12.90
CAMISAS de Tennis................	10.90
CUELLOS Ingleses todas formas, la docena..........	18.50
SALIDAS de Baño, gran variedad, desde..........	35.00
PANTALONES de montar reforzados con gamuza..........	45.00

Paletoes de Sport
Cinturones de Cuero

GORRAS de viaje estilo inglés.........	5.50
SOMBREROS de paño liviano, para la playa, en plomo y blanco.......	6.50

GUANTES

ZAPATILLAS de Tennis, el par,...... $ 20.00

Chalones de viaje
Acaba de llegar un gran surtido

Zapatillas para levantarse

La Tienda Inglesa

Estado 270 :: Casilla 956

Montas y competidores para las carreras de esta tarde en Viña del Mar

1.a Carrera. — 2,800 metros. — Pizarro, si corre, señor C. Alarcón; Bolívar, J. Jara; Hiawatha, E. Villalobos; Tenebroso, S. Soto; Areonauta, C. Miranda.

2.a Carrera. — 800 metros. — Barbieri, H. Michaels; Campoamor, S. Ponce; Compiegne, J. F. Bernal; Ruler, R. Muñoz; Silver Lassie, L. H. Fuentes.

3.a Carrera. — 1,600 metros. — Matador, H. Contreras; Maura, M. Baeza; Bahía, P. Rebolledo; Regina III, M. Gamboa; Jirasol, M. Morán; Gull, A. Vicuña; Turpin, E. Escobar; Alice Belle, J. Pinto.

4.a Carrera. — 1,000 metros. — Danzig, S. Ponce; Llay-Llay, M. Baeza; Calvito, P. Rebolledo; Cachiyuyo, R. Díaz; Le Rhone, L. H. Fuentes.

5.a Carrera. — 2,600 metros. — Rosicler, S. Salfate; Harry Lauder, M. Baeza; Tablilla, S. Ponce; Bright Girl, P. Rebolledo; Germán, H. Michaels; Agua Santa, P. P. Quezada; Rihue, E. Escobar.

6.a Carrera. — 1,000 metros. — Aureola, J. Salfate; Cachucha, V. Jara; Pisagua, M. Gamboa; Bonnet Rouge, M. Pérez; Regina III, J. Osorio; Serrana, L. H. Fuentes.

7.a Carrera. — Dune Site, S. Ponce; Quidam, S. Salfate; Swallow, H. Michaels; Astucia, M. Gamboa; Fraisy, M. Pérez; Raposa, P. Rebolledo; Pichunga, A. F. Bernal; Punch, A. Osorio; La Galera, L. H. Fuentes; Independencia, R. Díaz; Mabille, A. Pinto.

HIPODROMO CHILE

LAS CARRERAS DE LA MAÑANA

Apreciaciones y pronósticos

De muy apreciable interés es el programa que se desarrollará hoy en la mañana en el Hipódromo Chile. Consta de cinco pruebas que tienen numerosas inscripciones, y en las cuales el pronóstico se presenta mucho más difícil que de costumbre.

El premio Barón sobre 800 metros, con que se abre la reunión, ha reunido un modesto lote, entre los cuales sobresalen Arizona, Pastor, Socio y Aldra. Entre éstos cuatro nos decidimos por Arizona para ganadora, pues está muy buena y llevará descargo por jinete aprendiz. Para los placées dejamos indicados a Pastor con Socio.

Ocho competidores ha reunido el premio Batuco, sobre 900 metros, dispuestos a caer bajo el martillo. Nuestro candidato es Plumilla, que perdió, en su última presentación en público en el Club Hípico, una injusta carrera, debido a la torpeza de su jinete. Para los puestos siguientes nos gustan Retozona, que está como azúcar, y Compromiso, que lleva la buena monta de M. Michaels.

Woodbine se destaca, en la tercera carrera sobre 800 metros, después de su última victoria obtenida sobre esta misma distancia y en un lote de casi igual calidad. La dejamos indicada para el primer puesto juntno con Fiita y Don José, para los puestos de placées. La primera, porque sabemos que está muy buena y ha progresado mucho en manos de su nuevo preparador, y en cuanto a Don José, es un candidato de primer orden después de su última victoria del Domingo pasado. La sorpresa puede ser Chulinga, que sabemos que "les gusta".

Mi Negro sería nuestro candidato en los 800 metros del Premio Bío-Bío, si supiéramos que "iba de frente", pero en la duda más vale abstenerse. Nuestro gusto es Cidra, animal que ha demostrado en varias ocasiones que es buena, y como carga un cómodo peso y la distancia le acomoda mucho, la indicamos para ganadora. La elección de los placées es cuestión de suerte, nosotros nos embarcamos con Copihue y Viñita.

Pone término a la reunión el premio Barrancas, sobre 1,100 metros, que ha reunido un lote de 14 competidores, lo que da una idea de lo difícil que es el pronóstico. Strong Filly se presenta como un buen candidato, pues carga un peso muy cómodo y lleva la buena monta de Luis A. Orellana. Los puestos de placées deben ocuparlo Pugilista y Dichosa, pues sabemos que ambos están muy buenos.

RESUMEN

1.a Carrera. — Arizona, Pastor y Socio.

2.a Carrera. — Plumilla, Retozona y Compromiso.

3.a Carrera. — Woodbine, Fiita, y Don José.

4.a Carrera. — Cidra, Copihue y Viñita.

5.a Carrera. — Strong Filly, Pugilista y Dichosa.

Probables montas y competidores para las carreras de la mañana

1.a Carrera. — Tesoro, A. Pardo; Dobry, E. Canales; Déjame, J. Almarza; Aldra, L. A. Norambuena; Pastor, O. Orellana; Spark, A. Ataniel; Socio, L. A. Orellana; Arizona, H. Ramírez.

2.a Carrera. — Jerez, A. Guerra; Compromiso, M. Michaels; Plumilla, O. Orellana; Retozona, L. A. Orellana; Dichosa, si corre, A. Ataniel; Satinette, H. Ramírez; Fragata, S. Soto; Macongo, A. Molina.

3.a Carrera. — Don José, E. Canales; Casse tete, A. Godoy; Chavala, O. Orellana; Woodbine, M. Michaels; Greda, A. Ataniel; Fiita, V. Fuentes; Chulinga, A. Guerra; Socio, no corre; Delirante, R. Flores; Recelosa, H. Ramírez.

4.a Carrera. — Mi Negro, G. Valenzuela; Tupel, L. A. Orellana; Homicida, A. Ataniel; Cidra, J. Madrid; Organo, S. Rojas; Viñita, A. Guerra; Churí, O. Orellana; Copihue, V. Fuentes; Desahuciada, P. Orellana; Chilca, R. Flores; Chacolí, H. Ramírez.

5.a Carrera. — Vago, O. Orellana; Nona, M. Michaels; Jerez, N. N.; Dichosa, A. Guerra; Monna Vanna, N. N.; Pugilista, A. Ataniel; Fine Champagne, S. Soto; Aldro, A. Molina; St. Amant, J. Herrera; Lochinwar, M. A. Soto; Strong Filly, L. A. Orellana; Pale Ale, J. Madrid; Ruta, H. Ramírez; Terrible, R. Flores.

PRONOSTICOS DE LA PRENSA

Valparaíso Sporting Club

Situación actual

		G.	P.
1	La Nación	2	7
1	La Patria de los Aliados	2	7
3	El Mercurio (Santiago)	2	6
3	El Derby	2	6
3	Deutsche Zeitung	2	6
3	El Chileno	2	6
7	El Brujo del Turf	2	5
7	La Unión (Valp.)	2	5
7	El Chileno (Valp.)	2	5
7	El Heraldo (Valp.)	2	5
11	La Unión (Santiago)	1	8
12	Las Ultimas oticias	1	5
12	Deutsche Presse	1	5
12	El Mercurio (Valp.)	1	5
15	The South Pacific M.	1	4
15	El Diario Ilustrado	1	4
17	El Eco Sportivo	0	5
17	El Hípico	0	5

"La Nación"

Primera carrera.—Bolívar Hiawatha.

Segunda carrera.—Campoamor, Rulén.

Tercera carrera. — Matador, Maura, Bahía.

Cuarta carrera. — Danzig, Calvito.

Quinta carrera.—Harry Lauder, Rosicler.

Sexta carrera.—Bonnet Rouge, Aureola.

Séptima carrera.—Pichunga, Swallow y Fraisy.

"El Derby"

Primera carrera.—Bolívar, Tenebroso.

Segunda carrera. — Campoamor, Barbieri.

Tercera carrera.—Matador, Maura, Bahía.

Cuarta carrera. — Danzig, Llay-Llay.

Quinta carrera.—Rosicler III, Germán.

Sexta carrera.—Aureola, Cachucha.

Séptima carrera.—Swallow, Dune Site, Astucia.

"El Brujo del Turf"

Primera carrera. — Bolívar, Tenebroso.

Segunda carrera. — Campoamor. Barbieri.

Tercera carrera.—Matador, Gull, Bahía.

Cuarta carrera.—Danzig, Cachiyuyo.

Quinta carrera. — Tablilla, Rosicler III.

Sexta carrera.—Bonnet Rouge, Piragua.

Séptima carrera.—Dune Site, Fraisy, La Galera.

"El Hípico"

Primera carrera.—Tenebroso y Pizarro.

Segunda carrera.—Barbieri y Campoamor.

Tercera carrera.—Matador, Bahía y Regina III.

Cuarta carrera. — Danzig y Le Rhone.

Quinta carrera. — Agua Santa y Rosicler III.

Sexta carrera.—Aureola, Bonnet Rouge y Cachiyuyo.

Séptima carrera.—Fraisy, Astucia y Swallow.

"Las Ultimas Noticias"

Primera carrera.—Tenebroso, Bolívar.

Segunda carrera.—Campoamor, Silver Lassie.

Tercera carrera.—Matador, Bahía, Maura.

Cuarta carrera. — Danzig, Llay-Llay.

Quinta carrera. — Rosicler III, Agua Santa.

Sexta carrera.—Aureola, Bonnet Rouge.

Séptima carrera.—Dune Site, Swallow, Quidam.

"Dutsche Zeitung"

Primera carrera.—Bolívar, Tenebroso.

Segunda carrera.—Barbieri, Campoamor.

Tercera carrera. — Matador, Maura.

Cuarta carrera.—Danzig, Cachiyuyo.

Quinta carrera. — Harry Lauder, Rosicler III.

Sexta carrera.—Bonnet Rouge, Piragua.

Séptima carrera.—Pichunga, Astucia, Swallow.

"Deutsche Presse"

Primera carrera.—Tenebroso, Bolívar.

Segunda carrera. — Campoamor, Compiegne.

Tercera carrera.—Matador, Regina, Maura.

Cuarta carrera. — Danzig, Llay-Llay.

Quinta carrera.—Rosicler, Harry Lauder.

Sexta carrera.—Aureola, Piragua.

Séptima carrera.—Pichunga, Dune Site, Galera.

"Silueta Magazine"

Primera carrera.—Ganador, [illegible] Alarcón; placé, Tenebroso y Bolívar.

Segunda carrera.—Ganador, Barbieri; placé, Campoamor.

Tercera carrera.—Ganador, Matador; placés, Gull y Maura.

Cuarta carrera.—Ganador, Danzig; placé, Cachiyuyo.

Quinta carrera.—Ganador, Tablilla; placé, Harry Lauder.

Sexta carrera.—Ganador, Bonnet Rouge; placé, Serrana.

Séptima carrera.—Ganador, Independencia; placés, Swallow y Dune Site.

"El Tiempo Nuevo"

Primera carrera.—Tenebroso, Pizarro.

Segunda carrera.—Barbieri, Campoamor.

Tercera carrera.—Matador, [illegible] Bahía.

Cuarta carrera. — Danzig, Llay-Llay.

Quinta carrera. — Tablilla, Agua Santa.

Sexta carrera.—Aureola, Bonnet Rouge.

Séptima carrera.—Pichunga, Astucia y Fraisy.

"La Patria de los Aliados"

Primera carrera.—Ganador, [illegible] Alarcón; placées, Tenebroso y Bolívar.

Segunda carrera.—Ganador, Campoamor; placée, Barbieri.

Tercera carrera.—Ganador, Matador; placées, Bahía y Gull.

Cuarta carrera.—Ganador, Danzig; placé, Llay-Llay.

Quinta carrera.—Ganador, Rosicler III; placé, Agua Santa.

Sexta carrera.—Ganador, Aureola; placé, Bonnet Rouge.

Séptima carrera.—Ganador, Swallow; placées, Fraisy y Pichunga.

HIPODROMO CHILE

Situación actual

		G.
1	La Nación	[illegible]
2	El Mercurio	[illegible]
3	Las Ultimas Noticias	[illegible]
4	El Derby	[illegible]
5	La Patria de los Aliados	[illegible]
6	La Unión	[illegible]
7	El Diario Ilustrado	[illegible]
8	El Brujo del Turf	[illegible]
9	Deutsche Zeitung	[illegible]
10	La Voz del Comercio	[illegible]

La Nación

1.a Carrera. — Arizona, Pastor y Socio.

2.a Carrera. — Plumilla, Retozona, Compromiso.

LAMPARILLA G-E EDISON

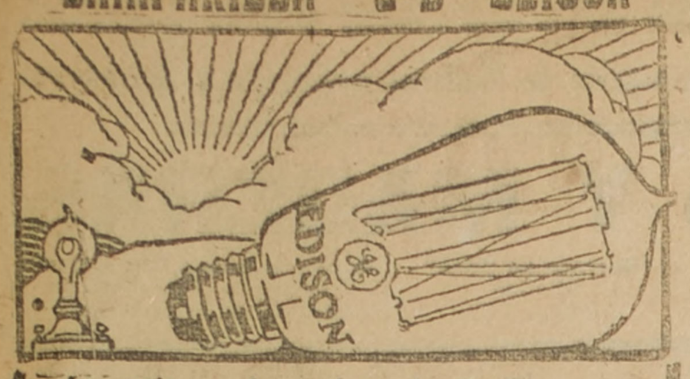

La antigua y la moderna lamdarilla
G. -E. EDISON,
las que nunca han tenido otro Rival que el Sol
INTERNACIONAL MACHINERY COMPANY
Morandé 530 -:- Casilla 107-D -:- Teléfono 1191

3.a Carrera. — Woodbine, Flita, Don José.
4.a Carrera. — Cidra, Copihue, Viñita.
5.a Carrera. — Strong Filly, Pugilista, Dichosa.

El Derby

1.a Carrera. — Arizona, Socio, Pastor.
2.a Carrera. — Retozona, Jerez, Plumilla.
3.a Carrera. — Woodbine, Flita, Don José.
4.a Carrera. — Cidra, Homicida, Tupel.
5.a Carrera. — Vago, Monna Vanna, Pugilista.

El Brujo del Turf

1.a Carrera. — Arizona, Aldra, Socio.
2.a Carrera. — Plumilla, Retozona, Dichosa.
3.a Carrera. — Woodbine, Recelosa, Don José.
4.a Carrera. — Cidra, Copihue, Homicida.
5.a Carrera. — Lorna, Monna Vanna, Pugilista.

El Hípico

1.a Carrera. — Arizona, Socio, Dobry.
2.a Carrera. — Retozona, Jerez, Plumilla.
3.a Carrera. — Woodbine, Greda, Flita.
4.a Carrera. — Copihue, Desahuciada, Viñita.
5.a Carrera. — Lorna, Pale Ale, Aldro.

Las Ultimas Noticias

1.a Carrera. — Arizona, Socio, Aldra.
2.a Carrera. — Plumilla, Retozona, Fragata.
3.a Carrera. — Woodbine, Cassetete, Flita.
4.a Carrera. — Cidra, Viñita, Copihue.
5.a Carrera. — Lorna, Strong Filly, Aldro.

Deutsche Zeitung

1.a Carrera. — Arizona, Socio, Dobry.
2.a Carrera. — Retozona, Plumilla, Jerez.
3.a Carrera. — Don José, Woodbine, Flita.
4.a Carrera. — Cidra, Copihue, Tupel.
5.a Carrera. — Strong Filly, Lorna, Vago.

El Tiempo Nuevo

1.a Carrera. — Arizona, Pastor, Socio.
2.a Carrera. — Plumilla, Retozona, Fragata.
3.a Carrera. — Casse-tete, Flita, Woodbine.
4.a Carrera. — Cidra, Copihue, Desahuciada.
5.a Carrera. — Monna Vanna, Dichosa, Lorna.

La Patria de los Aliados

1.a Carrera. — Ganador Arizona. Placées Socio y Pastor.
2.a Carrera. — Ganador Retozona. Placées Plumilla y Jeréz.
3.a Carrera. — Ganador Flita, Placées Greda y Woodbine.
4.a Carrera. — Ganador Cidra, Placées Copihue y Desahuciada.
5.a Carrera. — Ganador Monna Vanna. Placées Lorna y Pugilista.

NOTICIAS DIVERSAS

"El Derby"

El próximo Domingo 13 del presente, se correrá en Viña del Mar la importante carrera reglamentaria El Derby.

Esta prueba se corre sobre 2,400 metros y es destinada para productos de 3 años, con un peso de 58 kilos. Tiene como recompensa al ganador la suma de $ 35,000. Además, el criador del ganador, si es nacido en el país, tiene 3,500 pesos de premio.

Por desgracia, este año ha disminuído el interés de la prueba, por no encontrarse inscrito ningún importado, pues habría sido interesante ver medirse a Epson con Margot y Danzig.

Damos a continuación la lista de los probables competidores con sus pesos respectivos:

Belfort	58 kilos
Brest	58 "
Embajador	58 "
Epsom	58 "
Eslabón	58 "
Juliano	58 "
Maura	58 "
Peter Pan	58 "
Tirteo	58 "
Bahía	56 "
Iser	56 "
Porte Cigarette	56 "
Sapientia	56 "

Merchant

Este hijo de Celso ha sido puesto en descanso y posiblemente no reaparecerá en público hasta la próxima temporada de otoño.

Fredegunda

Que estaba enferma de "el mal" sigue mejor y pronto hará ejercicios a la marcha.

A. Ramenzoni

Ha sacado patente de preparador y ha quedado a cargo de los pupilos de Ricardo Amaro, que disputarán carreras en el Hipódromo Chile.

La Flor de Cabañas
CIGARRILLOS
HABANOS EXTRA FINOS
120-13-a

DEPORTES

FOOTBALL

LOS ENCUENTROS DE HOY

Simpson F. C. con Atlético Foot-Ball Club (Maestranza Yungay).—Hoy se llevará a efecto este amistoso en la cancha de la Quinta Normal, a las 5 P. M.

Teniente Etchepare Infantil c. 1.o de Mayo III. — El Teniente Etchepare, Cuadro Infantil, se medirá hoy Domingo a las 9 A. M., en la cancha del Borgoño, Parque Cousiño, detrás de las tribunas, con el 1.o de Mayo Infantil, tercer cuadro.

Robinson Crusoe Infantil con 1.o de Mayo Infantil II. — Hoy a las 10 1|4 A .M., se jugará este amistoso en el Parque Cousiño, cancha de los Carreras Infantil.

Contesta un desafío. — Señor capitán del Gimnástico Infantil. — Lamentamos no poder aceptar el amistoso que ustedes nos proponen por tener cerrada la temporada de football. — El capitán del Peneca F. C.

Lincoyan F. C. — Acuerdos: Aceptar la renuncia del señor capitán Carlos Rivas, agradeciéndole los valiosos e importantes servicios prestados a la corporación.

2.o Aceptar el balance presentado por el tesorero.

3.o Declarar clausurada la temporada.

4.o Dejar abiertos los registros para los interesados, en Erasmo Escala 3253.

Por la Copa Municipal. — El próximo Domingo se realizará el encuentro final por la competencia del trofeo que, la ilustre Municipalidad de Santiago, obsequió a la Asociación Nacional de Football, entre los primeros cuadros de los clubs Manuel Acevedo y Coquimbo.

Será un encuentro de interés.

Lo Bustamante F. C. — Directorio: Con esta fecha, Lo Bustamante F. C. ha elegido el siguiente directorio para el año 1918:

Presidente honorario, señor Diego Benavente; presidente efectivo, señor Vicente Navarrete A.; secretario-tesorero, señor José Pérez; directores, señores: Angel Núñez, Javier Calderón, Custodio Morales, Emilio Morales.

Capitán del primer equipo, señor Domingo Salas; id del 2.o, señor Juan Luis Mena; vice-capitán, señor José Luis O'Ryan.

Asociación Nacional de Foot-Ball. — El directorio se reunirá el Lunes a las 9 P .M., en los salones de "El Mercurio". En esta reunión entrará en funciones el nuevo directorio.

ASOCIACION ESCOLAR

Memoria leída por el secretario señor Francisco J. Barros R., en la fiesta de la repartición de premios:

"Señores:

No habría tenido completo término la temporada de 1917 si la Asociación no hubiera celebrado esta fiesta, sencilla si, pero significativa, para premiar el éxito de los que supieron defender victoriosos los colores de la institución o establecimiento en que militan.

Por eso, pues, el directorio, haciendo todos los esfuerzos posibles ha querido reunirnos para echar una ojeada sobre lo labor efectuada durante el año y proclamar solemnemente los vencedores de las diversas competencias.

La temporada que termina ha sido fecunda en hermosas y entusiastas reuniones al aire libre, que han dejado gratos recuerdos que siempre serán recordados con placer.

Conforme al programa elaborado por el directorio, en el presente año se han efectuado diversas pruebas atléticas que lograron despertar entusiasmo entre nuestra juventud; en vista de ésto, el distinguido sportsman don Fernando Díaz Garcés ha obsequiado una hermosa copa que el próximo año será disputada en competencias regulares entre los colegios afiliados.

Cúpole a esta Asociación el honor de efectuar el primer campeonato escolar le Lawn Tennis de Chile, el que resultó todo un éxito, venció en este torneo el poderoso cuadro que representaba al Instituto Nacional, compuesto por los hermanos Torralva, adjudicándose así el colegio por el presente año el hermoso escudo Jorge Díaz Lira.

Para optar al título de campeón escolar de Chile, se presentaron numerosos competidores, obteniendo la victoria, después de reñida lucha, el señor Domingo Torralva, a quien le corresponde el título por el presente año.

La primera serie de la primera división de football se vió aumentada a ocho equipos con la entrada del Internado Barros Arana del Instituto Superior de Comercio y de los liceos Santiago y Amunátegui, a pesar de haber sido trasladados a la serie B el San Ignacio y el Instituto Inglés.

La equidad de las fuerzas de los contendores hacía prever desde sus comienzos, encuentros emocionantes: y así vimos empatar al Seminario con el San Pedro Nolasco, y éste con el Instituto de Humanidades.

Con la entrada del Internado Barros la competencia se hizo aún más interesante, pues este club logró vencer a todos los establecimientos, ocupando el segundo puesto el Humanidades.

En la serie B obtuvo una espléndida victoria el Instituto Inglés, quien es digno de alabanza, por su juego ordenado y caballeroso.

En la segunda división ganó el segundo cuadro del Instituto de Humanidades, y en la tercera, el tercer equipo de San Ignacio, que batió en forma brillante a todos sus rivales.

Entre los cuadros que demostraron mayor entusiasmo deportivo, son dignos de alabanza el del Liceo Santiago, y el del Seminario, quienes, a pesar de haber perdido en todos sus encuentros, no faltaron a ninguno.

El desarrollo de las partidas en general ha sido satisfactorio, la Asociación de Réfereos ha cooperado con interés a nuestra labor, y varios de sus más prestigiosos miembros han acudido gustosos a dirigir los encuentros estudiantiles. Igualmente ha atendido con solicitud las diferentes consultas que se le han hecho.

Fuera de las competencias ordinarias, merecen especial mención el intercity jugado en la ciudad de Talca y en el que los representantes de la Asociación lograron hacer cuatro puntos en buena forma al mejor cuadro de la reina del Piduco, y el segundo, y si no venció a laLigaEscolar Talquina, por lo menos dejó en claro su superioridad.

Además de estos encuentros, el Team Royal obtuvo una brillante victoria sobre el aguerrido equipo

CIGARRILLOS
"Maryland Cabinet"
Son los mejores
118-13-a

Pedro la Salle, del Instituto Nacional, empató dos veces con el temible cuadro de la Escuela de Medicina, venció por varios puntos al Santiago National y cayó derrotado por el equipo B. de la Asociación, donde dejó bien en claro sus cualidades. El segundo equipo Escolar obtuvo un fácil triunfo sobre la Liga Infantil de esta capital.

Sensible ha sido para la Asociación que no se hubiera llevado a efecto el anual intercity por la Copa Navarro Martínez, con la Liga Escolar de Valparaíso, pues la desorganización porque atraviesa esa Liga le ha impedido formar un cuadro Royal; por este motivo el directorio acordó adjudicarse los puntos correspondientes, faltándole sólo a nuestra institución el triunfo del próximo año para obtener dicha copa.

La gloriosa estela que señala el camino de la Asociación Escolar en la temporada que termina, nos deja entrever un futuro lleno de risueñas esperanzas y espléndidos triunfos en la práctica de sport.

El entusiasmo crece día a día entre los estudiantes y ya son muchos los que prefieren el varonil deporte y el ejercicio al aire libre a pasarse las tardes aplanando calles o dejándose arrastrar por el funesto vicio de las carreras, o sencillamente llevar esa vida muelle que hace degenerar nuestra raza.

El directorio de la Asociación Escolar premia gustoso a los vencedores del presente año y al mismo tiempo los felicita sinceramente.

Medida que se impone.—Las competencias de football, en que actúan menos de siete jugadores por lado, son contraproducentes en cuanto a los fines que con el deporte se persiguen.

Los reglamentos del juego autorizan las partidas con un mínimum de hombres determinado y la fijación de ese número de jugadores ha sido materia de experiencias recogidas prácticamente después de largos años

En otros países que nos aventajan considerablemente en cuanto a educación física, las instituciones deportivas hace tiempo que ya resolvieron suprimir toda competencia de football que respecte al número de jugadores contraveng a las disposiciones reglamentarias vigentes.

No podía procederse de distinta manera, toda vez que ante todo los ejercicios físicos al aire libre deben mirar al beneficio y no al perjuicio de las personas que los practican.

En nuestro país era frecuente ver cómo se contravenía hasta hace poco a la regla de juego que fija el mínimum de hombres que pueden actuar en un encuentro regular de football; felizmente las Asociaciones, por una parte, y la Asociación de Réferees, por la otra, pusieron atajo a esa inconveniencia, estatuyendo las primeras en sus reglamentos disposiciones acordes con las leyes del juego y prohibiendo la segunda a sus asociados que arbitraran encuentros en los cuales actuaran menos de siete hombres por equipo.

Sin embargo, aún existen clubs que, no sabemos con propósitos de qué índole, organizan competencias de cinco o seis jugadores por lado, violando los reglamentos de juego y las costumbres usuales en el país.

Nos hemos impuesto, en efecto, de que un club infantil, el Robinson Crusoe, gestiona la realización de un torneo de esta especie.

Tanto más grave es el hecho cuanto que invita a los clubs infantiles a inscribirse en él.

Una de las causas que hacen más inaceptables esta clase de competencias, es la de que producen excesivo desgaste de energías. Se agrava esta circunstancia tratándose de niños que físicamente empiezan a desarrollarse.

En esta época del año es mucho más perjudicial esta clase de torneos y, es, por consiguiente, indispensable que las Ligas de Asociaciones de la capital las prohiban en forma terminante.

Esta ésta una medida que se impone, porque ella redundará en beneficio indiscutible del viril deporte.

"El Eco Sportivo".—Ayer salió a la circulación el número 14 de este semanario.

Muy interesante por sus escogidos artículos y por sus grabados e informaciones sobre todas las instituciones deportivas de la capital, tuvo gran demanda de ejemplares.

Se continúa vendiendo al precio de diez centavos en los puestos de diarios y revistas.

Britania F. C.— Pone en conocimiento de todos sus miembros, que se encuentra gravemente enfermo el entusiasta socio señor Juan M. Mardones. Se medicina en su domicilio, Romero 2949, donde pueden pasar a visitarlo.

Aniversario del orgoño F. C.— Las tarjetas para fiesta del 10.o aniversario están disposición de los señores socios en la secretaría de la institución, Borgoño 1427, de 9 a 10 P. M.

Su valor es de $ 7 para los socios, $ 5 para los adherentes y $ 1 para los infantiles, con derecho para llevar una señorita.

Barcelona Star F. C.—El 20 del presente cerrará la temporada de football esta institución con un gran

Salvitae
Dolor de Cabeza
Salvitae
Estreñimiento
Salvitae
Gota y Reumatismo

campeonato atlético en que tomarán parte todos los socios de este Club.

Después se servirá un almuerzo, amenizado por la Estudiantina Luis A. Acevedo.

Los premios se exhiben en los talleres de la Imp. y Lit. Barcelona.

Este torneo se efectuará en las espaciosas avenidas de la Quinta Normal.

Se recomienda la puntual asistencia a todos los socios para mañana Lunes a las 7 P. M. en nuestra secretaría, Chacabuco 44, casa 2.

CITACIONES

Citan a jugar:

1.o de Mayo Infantil F. C. —Jugadores del II para hoy en la cancha del Borgoño, Parque Cousiño, detrás de las tribunas, para jugar con un club amigo a las 9 A. M.

Club Atlético Camilo Henríquez.—Jugadores para hoy Domingo a las 7 y media A. M., en nuestra secretaría Chacabuco 48, por tener que jugar en la Quinta Normal con el Mac-Kay F. C.

Volta F. C. — Jugadores del I y II para hoy Domingo a las 3 P. M., en el Parque Cousiño, para jugar un amistoso con un club amigo.

Noticiero F. C. — Jugadores para hoy Domingo a las 2 P. M., en su secretaría, con el objeto de ir a jugar la partida amistosa concertada con el Diego Portales I F. C., en la cancha del a Quinta Normal.

J. M.Etchepare F. C.—Jugadores del 2.o equipo, por tener que jugar un amistoso. Punto de reunión: secretaría San Pablo N.o 1588, a las 2 P. M.

Borgoño F C.— Jugadores para hoy a las 11 A. M. en la Estación Central de los Ferrocarriles: A. Miranda, J. A. Contreras, P. Munizaga, E López, H. Guzmán, J. Hernández, A. Vera, S. Soto, P. Aranís, P. Guzmán, A. Munizaga, R. Poblete, L. A. Vargas, J. Gasparini, O. Guzmán, E. García, C. González y R. Vergara, a fin de dirigirse a Graneros a jugar con el Independencia F. C.

Citan a sesión:

Anderson Foot-Ball Club.—Junta general el Miércoles 9 del actual, a las 9 P. M., en la secretaría, San Pablo 2550, con el objeto de tomar los últimos acuerdos

Hipódromo Chile.

2.as Carreras de Verano
Domingo 6 de Enero de 1918

PRIMERA CARRERA A LAS 9.00 M.—Premio BARON.—Para hacks y mampatos no ganadores. — Peso: 58 kilos.—Descargo a perdedores de un kilo por carrera perdida.—Inscripción: $ 15.—Premios: $ 600 al 1.o y 100 al 2.o—Distancia: 800 metros.

	NOMBRES	PESO	EDAD	SANGRE	PADRE	MADRE	TRAJE DEL JINETE
1	Tesoro	58	4	½	Misterio	Sin anteced.	Lacre, M. blancas, G. lacre
2	Dobry	58	6	½	Oidor	Chilena	Oro lun. col. coloradas, G. color q oro
3	Déjame	55	3	½	Miserable	Chilena	Blanco cue. v. col., p. v. G. colorada
4	Aldra	55	4	½	Presagio	Sin anteced.	Morado, M. blancas, G. blanca
5	Pastor	52	3	15|16	Orán	Pastora	Morado, al. o., M. lacres, G. oro
6	Spark	52	5	15|16	Viraró	Gibia	Amarilla, M .azules, G. negra
7	Socio	48	3	⅞	Orwin	Bohemia	Verde lunares lacres, G. lacre
8	Arizona	46	4	½	Longchamps	Sin anteced.	Rosado, lun. verdes, M. verd. G. ver.

SEGUNDA CARRERA A LAS 9.30 A. M.—Premio BATUCO.— Para animales que se avalúen para rematarse en $ 3,000, incluso importados.—Peso de reglamento.—Descargo de 1 kilo por cada $ 200 menos en el avalúo.—Inscripción: $ 20.—Premios $ 1,000 al 1.o y $ 100 al 2.o—Distancia: 900 metros.

1	Jerez	$ 1,300	54	4	¾	Almendro	Quitz	Lacre cr. am., M. amar., G. lacre
2	Compromiso	1,500	53	4	A. A.	Simoun	Brenda	Blanco listas azules, G. lacre
3	Plumilla	2,600	52	3	F.	Billy Boy	Instant	Lacre, M. lacres, M. verdes
4	Retozona	1,250	50	4	½	Royal Flight	Sin anteced.	Morado, M. moradas, M. oro
5	Dichosa	1,200	49	4	F.	Etolo	Kirry	Blanco y neg. list., G. blanca
6	Satinete	1,000	48	4	F.	St. Orodoux	Bacrina	Caquí pres. negras, G. caquí
7	Fragata	1,800	48	3	¾	Le Roy d'Is	La Prenda	Crudo r. azul y rubí, G. rubí y azul
8	Macongo	1,000	46	3	½	Oidor	Chilena	Celeste estr. oro, G. oro

TERCERA CARRERA A LAS 10 A. M.—Premio BIO-BIO. 1.a serie. —Handicap.— Para hacks y mampatos.—Inscripción: $ 15.—Premios: $ 600 al 1.o y 100 al 2.o—Distancia: 800 metros.

1	Don José	63	6	½	Pousse Café	Chilena	Oro cruz negra, G. oro
2	Casse tete	59	7	½	D. Pedro III	Georgina	Café est. cel., M. cel., G. café
3	Chavala	56	4	F.	L'Aiglon	Orbent	Azul marino, lun. cel., G. azul
4	Woodbine	55	3	F.	St. Orodoux	Chilena	Verde cr. lac., M. blancas, G. blanca
5	Greda	54	5	½	Longchamps	Sin anteced.	Café, M. café, G. café
6	Flita	52	4	½	Fio	Sin anteced.	Azul obscuro
7	Chulinga	49	5	¾	F.Florizel	Chula	Azul eléctrico, G. blanca
8	Socio	48	3	¾	Orwin	Bohemia	Verde, lun. lacres, G. lacre
9	Delikante	43	E	½	D. Pedro III	Chilena	Acero, vivos y br. neg., G. negra
10	Recelosa	40	4	½	Royal Flight	Sin anteced.	Verde, cint. y braz. morados

CUARTA CARRERA A LAS 10.30 A. M.—Premio BIO-BIO. 2.a serie.—Handicap.— Para hacks y mampatos.— Inscripción: $ 15.—Premios: $ 600 al 1.o y 100 al 2.o—Distancia: 800metros.

1	Mi Negro	72	5	½	Fatal II	Chilena	Azul cl. al. o., M. lacres, G. oro
2	Tupel	61	4	½	Oidor	Chilena	Oro lun. color., M. color., G. col. y o.
3	Homicida	56	5	½	Dolor	Sin anteced.	Blanco y cereza por m., G. cereza
4	Cidra	51	5	½	L. Atkinson	Chilena	Azul cruzado oro, G. azul
5	Organo	50	6	⅞	Almendro	Gip	colorado, lunrase verdes
6	Viñita	49	3	¾	Rolando	Holanda	Colorado, M. azules, G. blanca
7	Churí	48	3	½	L'Aiglon	Sin anteced.	Azul mar., lun. cel, G.azul
8	Copihue	47	3	½	Fisco	Chilena	Cereze, M. maíz, G. maíz.
9	Desahuciada	45	E	½	Industrial	Sin anteced.	Oro cruz negra, G. oro
10	Chilca	44	3	15|16	Celso	Coralia B.	Verde cruz lac., M. bl. G. blanca
11	Chacolí	42	7	½	Pousse Café	Ligera	Azul cost. blancas, G. blanca

QUINTA CARRERA A LAS 11.00 A. M.—Premio BARRANCAS.— Omnium Handicap, incluso importados. —Inscripción: $ 20.—Premios: $ 1,000 al 1.o y 200 al 2.o—Distancia: 1,100 metros.

1	Vago	62	6	31|32	Posseur	La Vague	Oro y n. en r., M. color., G. col. y oro
2	Lorna	58	3	¾	Altanero	Quitz	Verde manz., braz. amar. G. amar.
3	Jerez	52	4	¾	Almendro	Quitz	Lacre cr. am., M. amar., G. lacre
4	Dichosa	51	4	F.	Etolo	Kirry	Blanco y neg. listado. G. blanca
5	Monna Vanna	50	4	F.	Barsac	Mecha Iturbe	Blanco, cue. y pu. caf, G. café
6	Pugilista	50	6	95|128	Alcázar	Perillita	Blanco, M. negras, G. granate
7	Fine Champagne	49	3	F.	Buckminster	Fine Feathers	Arlequín, M. arlequín, G. arlequín
8	Aldro	48	4	F.	Almendro	Liane	Crudo, alam., cue. y p. lac., G. lacre
9	St. Amant	48	4	F.	St. Orodoux	Proud and P.	Blanco cruz turquesa, G. azul
10	Lochinwar	48	2	F.	Alanés	Myosotis	Oro lus. col., M. col., G. col. y oro
11	Strong Filly	47	3	F.	Meltonian	Tiana	Granate, M. oro, G. oro
12	Pale Ale	46	5	½	Fio	Tuna	Col. lus. verd., M. co., G. celeste
13	Ruta	43	3	½	Limited	Sin anteced.	Amar. y verd. p. m. m. amarillas
14	Terrible	42	3	½	Miserable	Chilena	Blanco, lac. v., col., p. v., G. colorada

CABALLEROS

RACKETS
para
TENNIS
PRECIOS SIN
COMPETENCIA

LA CASA ESCOCESA
OFRECE A UDS.
EN LIQUIDACION:

PALETOES de Sport
TRAJES de Sport
PANTALONES de Montar
PANTALONES de Franela
PANTALONES DE TENNIS

CHALECOS de Brin de Hilo
CHALECOS Tejidos con Mangas
CAMISAS de Oxford de Hilo
CAMISAS para Tennis
PYJAMAS de Oxford
PYJAMAS de FRANELA

POLAINAS de Cuero
POLAINAS "Fox's Puttees"
GORRAS para Viaje
CHALONES de Viaje
SUSPENSORES
LIGAS, CUELLOS,
CORBATAS, etc.

¡¡APROVECHAR!!

JOHN MELROSE & Co.
137 : AHUMADA : 137
ESPECIALISTAS EN ARTICULOS PARA CABALLEROS

Pino Oregón De todas dimensiones, a precios bajísimos. GRAN REALIZACIÓN **Cemento** En barriles y sacos de las mejores marcas, se liquidan a precios locos **Fierro Galv. y Clavos Cortados** Realizamos para terminar con estos artículos **Ciprés** Gran surtido precios bajos

Puertas, Ventanas, etc., Cajones, Muebles, Tejuelas, Cedro y Raulí, Maderas de Carrocerías en general. Surtido completo de Maderas nacionales y Extranjeras

MOLDURAS ESTAMPADAS

SOCIEDAD NACIONAL DE BUQUES Y MADERAS

"Barraca Venegas" Tarapacá 851 Teléfono 1131 | "Barraca Alameda" Delicias 3480 Teléfono 81, Estación | "Barraca El Globo" Delicias 2967 Teléfono 110, Estación | "Administracion Santiago" Tarapacá 851 Teléfonos Ing. 1131, Nac. 237 | "Barraca Chile" Vicuña Mackenna 640 Teléfono 45, Santa Elena | "Barraca La Vega" Salas 150 Teléfono 1370 | Depósito Desvio San Eujenio Antofagasta, esq. San Alfonso Teléfonos 1131 A y Nacional

referentes a la celebración de su tercer aniversario.

Se recomienda la asistencia, y en especial de los señores Sánchez, Arriaza, Ahumada, Santander, Cassabonne, Barahona y Lizama.

Penca F. C. — Junta general para el Martes 8 en la Empresa "Zig-Zag", a las 8 P. M. Se recomienda la asistencia por haber asuntos de importancia que tratar, entre ellos la elección del directorio para la presente temporada.

Los Carreras F. C. — Junta general extraordinaria para hoy a las 2 y media P. M.

Unión Camilo Henríquez F. C.— Junta general para hoy a las 11 A. M. en la Escuela Normal.

Volta F. C. — Junta general para el Miércoles 9 a las 8 P. M., en Sama N.o 1236.

Aliado Infantil. — Junta general para hoy en Dardignac 513, a las 10 y media A. M., para ir a practicar a la cancha San Cristóbal.

El torneo del Róbinson Crusoe ha sido suspendido.

Borgoño F. C.—Junta general para el Jueves 10 del presente a las 8 1|2 P. M., a fin de tratar de los últimos preparativos para la celebración de nuestro 10.o aniversario y elección de directorio para la temporada de 1918.

Recomienda la más puntual asistencia a fin de tratar de varios asuntos importantes.

PAPERCHASE

Club Sector Santiago.— El Gran Sector a Valparaíso.—Como estaba anunciado, una delegación del Club Sector Santiago efectuó en los días de Año Nuevo el Sector Santiago-San Antonio-Algarrobo-Laguna Verde - Valparaíso - Viña del Mar-Quilpué - Casablanca - Curacaví - Santiago.

Los asistentes se dirigieron el Sábado 29 en la tarde por tren a San Antonio, donde los esperaba la caballada, embarcada con anticipación.

Desde este punto se emprendió a la una de la mañana la marcha a Valparaíso, siguiendo el camino de la costa y pasando por Las Cruces, El Tabo, Algarrobo y Laguna Verde, para llegar a Viña del Mar a las 9 de la noche.

Durante su permanencia en el vecino balneario, los asistentes fueron atendidos con extrema amabilidad por la oficialidad del Regimiento Coraceros.

Después de haber presenciado el Grand Nacional Steeplechasse, de especial interés para los socios del Club Sector, se emprendió la marcha de regreso por Quilpué, Casablanca y Curacaví.

A pesar de lo accidentado del camino y de las numerosas cuestas que hubo que atravesar en este sector, y de haberse recorrido en todo más de 250 kilómetros, tanto los jinetes como la caballada llegaron a Santiago en inmejorables condiciones.

LAWN TENNIS

Club de Sports Chile. — A juzgar por el entusiasmo con que esta institución se prepara para celebrar su primera reunión del año, ésta revestirá todos los caracteres de una brillante fiesta social y deportiva. El programa confeccionado contiene números de verdadero interés que seguramente despertarán entusiasmo; en las partidas de tennis actuarán entre otros socios los señores Armando Band y José Dalgalarrando, jugadores aventajados y suficientemente conocidos que cuentan en su haber con recientes y preciados triunfos. Damos a continuación el programa completo:

Campeonato de tennis. — Singles con ventajas. — Premios: una copa de plata al 1.o, medalla de plata al 2.o

7 A. M., cancha núm. 1.— Señores: Ramírez y Tirado.

Id. id. núm. 2. — Señores: Azócar y Fainé.

8 A. M., cancha núm. 1. — Señores: Band y Contardo.

Id. id. núm. 2. — Señores: Dalgalarrando y Contreras.

9 A. M., cancha núm. 1. — Señores: Morales y Rivera.

Id. id. núm. 2. — Señores: Mancilla y Sotomayor.

En las semi-finales jugarán los señores: Araus y Silva, según el sorteo verificado; estas partidas se verificarán también en la mañana, jugándose la final a las 4 y media P. M.

Campeonato doble con ventajas. —Premios: Medallas de plata al equipo ganador.

11 A. M., cancha núm. 1. —Señores: Band y Morales contra Sotomayor-Azócar.

Id. id. núm. 2. — Señores Araus-Ramírez contra Dalgalarrando-Contardo.

La partida final de esta competencia se jugará a las 5 y media P. M.

Los jugadores deberán presentarse a la cancha a las horas fijadas; después de quince minutos de espera se les dará por vencidos.

11 y media A. M. — Partida libre de bocha.

12 M. — Almuerzo campestre para los señores socios, adherentes y redactores deportivos.

1 y media P. M. — Inauguración de la sección Tiro al Blanco.

2 y media P. M. — Gran tombola con premios de libras esterlinas.

6 y media P. M. — Baile social.

La estudiantina del club y una orquesta desarrollarán el programa musical.

Se ruega a los señores Manuel Mancilla, Guillermo Silva, Manuel Rivera, Matías Tirado, Erasmo Contardo, Roberto Sotomayor y S. Fainé, encontrarse en el local del club a primera hora, para desempeñar las diversas comisiones de que forman parte.

SOCIABILIDAD OBRERA

Unión de los Tipógrafos.—De orden del señor presidente cítase a junta general extraordinaria para hoy Domingo, a las 2 1|2 P. M.

En ella se dará cuenta del informe de la comisión reformadora de estatutos y se celebrará sesión con el número que asista, pues es continuación de la anterior.

Centro Internacional Obrero.—Manifestación al delegado de Bolivia señor José L. Calderón.—El Congreso Social Obrero, la Federación de Sociedades Católicas y las demás sociedades que forman el Centro Internacional Obrero de Solidaridad Latino-Americana, preparan una gran manifestación que le ofrecerán al delegado de Bolivia que venía al Congreso Internacional, señor José L. Calderón.

El señor Calderón ha sido muy visitado desde que llegó a la capital, y su carácter franco y abierto, junto con la personalidad y buen prestigio de que goza en su país le han granjeado aquí grandes y hondas simpatías.

Las tarjetas de adhesión y mayores datos los obtendrán los que deseen formar parte de esta gran manifestación en las siguientes partes: Sastrería Correa, Bandera esquina Catedral; oficina del señor Aníbal Aguayo, Moneda 1054; señor Luis Itier D., Dávila 959; señor Oscar A. Godoy, diario "La Unión"; señor Galaz, Gran Federación Obrera.

Sociedad de Artesanos La Unión.— La comisión de sanidad y funerales de esta institución, cita a sesión ordinaria a todos sus miembros para el Lunes 7 del presente, a las 8.30 P. M., y ruega encarecidamente a todos los señores inspectores sanitarios, que tengan cuentas que dar y no puedan asistir, se sirvan mandarlas por escrito, por ser ésta la última sesión del actual período, y en la cual se tomarán todos los datos para la presentación de la memoria anual.

ARTEFACTOS SANITARIOS
EN VENTA
LLUVIAS CON CORTINAS
LAVATORIOS-BIDETS
BAÑOS ENLOZADOS
CALENTADORES A GAS
BAÑOS DE ASIENTO
BOTAGUAS Y LAVAPLATOS
DE GREDA ENLOZADA
LINOLEUM Y MOSAICO
Casa SANTIAGO WEBB y Co.
ESTADO 156-158-170
CASILLA 1767 :: TELÉFONO INGLÉS 598-560

Sociedad Manuel Rodríguez. — De orden del señor presidente, cítase a los señores directores a sesión ordinaria para el Lunes 7 del corriente, a las 9 P. M.

Carpinteros y Ebanistas Fermín Vivaceta.—En cumplimiento a lo que dispone el artículo 32 de nuestros estatutos, esta sociedad procederá hoy Domingo a las 9 1|2 de la mañana a elegir el directorio que ha de regir los destinos de esta institución durante el año de 1918.

Por cuyo motivo se recomienda la asistencia y puntualidad en la hora.

Sociedad Igualdad y Trabajo. — Ayer a las 3 de la tarde falleció el consocio activo don Víctor B. Pérez.

Se invita a los consocios y sociedades amigas a sus funerales, que se efectuarán hoy a las 5 de la tarde.

El cortejo partirá de su casa habitación, Cinco de Abril número 3570.

Sociedad Adelanto Local Población El Carmen.—En conformidad a sus estatutos, cita a sesión de junta general ordinaria para hoy Domingo, a las 4 de la tarde.

La tabla que deberá resolverse es la que sigue:

Lectura y aprobación del acta, cuenta anual, balance, incidentes, elección de directorio y del comité fiscalizador, informe sobre la reforma del estatuto social.

Unión de Carpinteros y Ramos Similares.—Hoy Domingo, a la 1 P. M., en Cóndor 1044, local de los Estucadores están citado los miembros de esta sociedad y el gremio de trabajadores en maderas.

Habiendo que nombrar nuevo directorio y tratar otros asuntos de mucha importancia para el gremio, se recomienda la asistencia.

La Universal Leopoldo Lagos.—Cítase a junta general extraordinaria para hoy Domingo a las 9 A. M., con el objeto de tratar de asuntos de suma importancia.

Se reitera la asistencia a esta sesión a los miembros del directorio, pues, la materia de su objeto es urgente.

Comerciantes del Mercado Central. —Cítase a junta general para hoy Domingo, a las 5 1|2 P. M., con el objeto de oír la memoria y el balance anual.

En esta sesión prestará el juramento de estilo el nuevo directorio.

Hojalateros y Gasfiters. — Cita a junta general para hoy Domingo, a las 10 A. M.

Se ruega la mayor asistencia por haber asuntos muy importantes que tratar.

Para el mismo día cítase a sesión de directorio, a las 9 A. M.

Federación de Zapateros y Aparadoras.—Cita a sesión extraordinaria para hoy Domingo, a las 8 A. M.

Grupo Federadode Zapateros Internacional.—Cita a sesión ordinaria para hoy Domingo, a las 9 1|2 A. M.

Ruega la asistencia a los compañeros Arcos, Farías, Velozo, Huerta, Penca, Vergara, por haber asuntos de suma importancia.

—A las 9 1|2, se llevará a efecto la velada a beneficio de sus fondos sociales, conforme a un escogido programa, en San Alfonso 44.

Resistencia de Pintores. — Ruega encarecidamente al gremio de pintores se sirvan asistir a la reunión general hoy Domingo, a las 8 1|2 de la mañana, en Gálvez 536.

En esta sesión se tratará el pliego de condiciones que se le presentará a los señores contratistas sobre las 8 horas de trabajo.

Es de suma importancia el mayor número que asista.

Progreso y Fraternidad. — En sesión de directorio celebrada el 3 de Enero de 1918, presidida por el señor Aníbal Aguayo B., se tomaron los siguientes acuerdos:

Aprobar las solicitudes de admisión de los señores Benigno Fajardo y Eduardo Moreno González.

El señor tesorero dió cuenta, que el cobro de las cuotas ordinarias cobradas en las estaciones de Victoria pagaron 31 socios recaudándose la suma de $ 29.50, y de Cueto, 15 socios, sumando la cuenta a 15 pesos. Total: $ 44.50.

La próxima asamblea general se celebrará el Viernes 11 y Sábado 12 del presente.

Someter a la próxima asamblea general la renuncia del señor vice-presidente Carlos Araya.

Academia Coreográfica Estrella del Mar.—Hoy Domingo, a las 4 P. M., se llevará a efecto una gran matinée libre pensamiento en honor del directorio y de las señoritas socias.

Para mayor brillo a esta matinée será acompañada con una gran batalla de serpentinas y flores.

En la noche, a las 9 1|4, baile tertulia dedicado a las familias de los socios.

Unión Federal Chilena.—Hoy a las 8 de la mañana se reunen los delegados a esta institución para oír la lectura de la proclama-invitación que se hará al pueblo para el meeting próximo.

Se cita también a la comisión preparatoria de este comicio que es formado por Cáceres, Sepúlveda, Aceitón, Bustos y Ríos, para hacer algunas gestiones de importancia ante la Gran Federación Ferrocarrilera.

S. M. de Electricistas.—Se cita a sesión de directorio para hoy Domingo, a las 9 1|2 A. M., y a junta general, a las 10 1|2 A. M. Igualmente a la comisión de contabilidad señores Juan B. Carreño, Tránsito Herrera y Desiderio Bustos, para que revisen el balance anual qu ele presentarán los señores tesoreros, por esto se les ruega asistir con puntualidad a la hora indicada.

Local, Sama 1236.

Sociedad de Socorros Mutuos 18 de Septiembre.—En conformidad a los estatutos cítase a los señores socios de la institución a junta ordinaria para hoy Domingo 6 del presente, a las tres de la tarde. Elección del nuevo directorio que ha de regir los destinos en el año 1918. Primera citación.

Hoy a las 5 de la tarde, se llevará a cabo la solemne repartición de premios a los alumnos de la Escuela Nocturna Juan de Dios Bravo, que sostiene la corporación.

Se invita especialmente a los miembros de la sociedad y sus familias a este acto.

Local, Avenida Manuel Montt número 38, Providencia.

LOTERIA ARGENTINA
AGENCIA LEONIDAS ROJAS
SORTEOS DE ENERO 1918:
Enero 9: de 200,000 nacionales.—El billete entero vale: $ 48 argentinos, $ 80 chilenos o 106 francos, por giro postal. Un décimo: 6 argentinos, $ 10 chilenos o 14 francos.
Enero 16: de 100,000 nacionales.—El billete entero vale: $ 24 argentinos, 40 chilenos o 53 francos, por giro postal. Un quinto: $ 6 argentinos, $ 10 chilenos o 14 francos.
Enero 23 y 31: de 80,000 nacionales.—El billete entero vale: $ 19 argentinos, 33 chilenos o 42 francos, por giro postal. Un quinto: $ 5 argentinos, $ 9 chilenos u 11 francos
Las órdenes deben enviarse por carta certificada a la Agencia Chilena de
LEONIDAS ROJAS
— CORRIENTES 435 :-: CASILLA 1047 :-: BUENOS AIRES —

Deseando el directorio que los actuales alumnos no interrumpan sus labores escolares y los nuevos tengan el máximo de tiempo disponible para adquirir el mayor número de conocimientos, ha acordado empezar el nuevo año escolar desde mañana Lunes 7 del presente, de 7 1|2 a 9 1|2 de la noche.

Los obreros que deseen matricularse pueden hacerlo todas las noches a la misma hora, en que funcionan las clases, Avenida Manuel Montt número 38, Providencia.

Escuela Nocturna "Juan de Dios Bravo".—El Domingo 6 del presente, a las 5 de la tarde, se llevará a cabo en este plantel de enseñanza de adultos la solemne repartición de premios, en su local Avenida Manuel Montt número 38, Providencia, con el siguiente programa:

I. Heller.—Tarantella, piano por la señorita Armanda Morales Dolarea.

II. Discurso del presidente de la Sociedad, don Perfecto Robles.

III. A. Ruiz.—La maga aristocrática, couplet por la inimitable artista de diez años, señorita Ida Morales Dolarea (Petit Imperio).

IV. Manuel Acuña.— La ramera, composición poética, interpretada por don Luis Navia Rojas.

V. A. Sedar.—Flor de té, historieta, por la señorita Ida Morales Dolarea (Petit Imperio).

VI. Repartición de premios a los alumnos de la escuela.

VII. Enrique López Marín.— Elogio de la mujer, monólogo interpretado por el alumno del 4.o año de la escuel, Manuel Guajardo Tapia.

VIII. J. Martínez Abader.—"Agua que no has de beber", couplet por la señorita Ida Morales Dolarea (Petit Imperio).

IX. Discurso por el socio honorario don José Rafael Carranza.

X. Eugenio Martínez.—Su majestad el Schotis, couplet por la señorita Ida Morales Dolarea (Petit Imperio).

XI. Nuevo sistema curativo, petipieza cómica en un acto representada por alumnos de la escuela.

XII. Mozart.—Rondó para piano por la señorita Armanda Morales Dolarea.

Federación Obrera de Chile.—Consejo Federal de Santiago.—En asamblea extraordinaria celebrada el 28 de Diciembre ppdo., se eligió la siguiente junta administrativa para que rija los destinos de este Consejo durante el año en curso:

Presidente, señor Enrique Bravo.
Vice, señor Rubén Valenzuela Hurtado.
Secretarios: señores Juan B. González y Oscar Drago.
Tesorero, señor Juan Arriagada.
Sub-tesorero, señor Pedro Gil.
Vocales: señores Juan Cordovez, Manuel A. Guerra, E. Amigo, José Gacitúa y Jorge Ubilla.
Delegados ante la Junta Ejecutiva: señores Moisés Montenegro y Humberto Guzmán.
Comisión de contabilidad: señores Abelardo Trejo, Antonio Palacios y Rodolfo Neira.

Este nuevo directorio tomará posesión de su cargo el día 6 del actual.

Beneficio de la Federación de Zapateros a los operarios de la Fábrica Antonio Ferrer.—Con toda solemnidad se llevó a efecto el Lunes en la noche, con motivo de las festividades de Año Nuevo una hermosa velada literaria anunciada a beneficio de los operarios en huelga, poniendo en escena la obra nacional "Alma chilena", se dió comienzo a un baile social que se terminó dentro el más perfecto orden y moral.

Para evitar rumores faltos de base y verdad que pueden hacer mala atmósfera tanto dentro de la opinión pública como dentro de las organizaciones obreras y que perjudicarían grandemente al crédito y honor de varios compañeros que han actuado con toda corrección en sus labores, se hace saber a la opinión pública en general que el resultado líquido del beneficio ha sido entregado conforme.

S. M. Figueroa Alcorta.—Esta institución, en junta general, nombró el siguiente directorio para el presente año:

Presidente, señor Rómulo Aragón; vice-presidente, señor Moisés Hewias; secretario, señor Ramón R. Reyes; pro-secretario, señor Carlos H. Godoy; tesorero, señor Luis A. Palma; sub-tesorero, señor Roberto Guerra; directores: señores J. Pedro Arteaga, Leonardo Figueroa, Jorge Jofré, Benjamín Gutiérrez, Arturo Medina, Rafael Tapia y José L. Morales.

Inspectores de contabilidad: señores Manuel Madrid, Lisandro Gallardo y Federico Kahs.

Se les recomienda la asistencia para el 6 del presente, a las 10 A. M., para que presten la promesa de estilo.

Centro Recreativo La Ilustración. —Con el mayor entusiasmo se efectuó la noche de Año Nuevo el segundo gran baile de fantasía organizado por este Centro.

El primer premio correspondió a la señorita Carmela Molina, por su traje de Harem; el segundo premio lo asignó el jurado al señor Isaías Bravo, por su original traje de guatero y el tercer premio al señor Fernando Galleguillos, disfrazado de Chambergo.

Acordó también el jurado una mención honrosa especial al señor Palma, que imitando a Chaplin, hizo las delicias de la concurrencia.

La próxima gran fiesta que efectuará esta institución y que oportunamente se anunciará la fecha, será la de inauguración oficial de esta sociedad, acto a que el directorio quiere revestir de gran solemnidad.

Sociedad de Artesanos La Unión. — Estando próxima la fecha de la celebración del 56 aniversario social de esta institución, y con el objeto de terminar los últimos preparativos para dicha fiesta, cítase para el Lunes 7, a las 9 P. M., en punto, en el local social, Riquelme No. 859, a los miembros de la comisión de fiestas. Se encarece la asistencia y puntualidad en la hora.

Unión Empleados de Comercio.— El Domingo 6 del presente, a las 4.30 P. M., se celebrará en el Stadium Nacional el gran festival taurino organizado por esta sociedad a beneficio de la oficina gratuita de colocaciones y reclamos. Los señores que toman parte en esta fiesta se reunirán en el Stadium (Delicias 4115) a las 8 A. M. para probar los toros. El mismo día, a las 9.30 P. M. gran velada teatral y baile con orquesta, en el local social Monjitas 881, siendo de invitación para todos los empleados de comercio.

Centro de Alumnos y ex-Alumnos de la Esc. Noct. Exequiel Vilches.—El Jueves 3 del presente, celebró sesión este centro educativo y de cultura, bajo al presidencia del Dr. Fajardo y con asistencia de un buen número de socios.

Se tomaron los siguientes acuerdos:

1.o Autorizar al señor presidente para que proceda con amplios poderes respecto a la tesorería.

2.o Organizar para el Domingo 20 una excursión a San Antonio.

3.o Pedir a los directores de turno que cumplan estrictamente con la obligación de no permitir en el local social a los que no sean socios.

4.o Continuar desde el Miércoles próximo el campeonato de ping-pong.

5.o Dejar en tabla hasta la sesión próxima la reincorporación del ex-alumno señor Luis Valenzuela.

6.o Iniciar el tiro al blanco para lo cual el señor sub-tesorero tendrá en su poder el rifle del centro; y

7.o Sesionar para el Jueves próximo.

Resistencia de pintores.—El Domingo, a las 3 P. M., en la Federación de Zapateros, Prat esquina Copiapó, se efectuará una interesante matinée a beneficio de esta institución dedicada a los pintores y obreros en general.

Programa

Primera parte:

Sinfonía; Los fines de la sociedad, por el secretario general; El llanto de las chozas, por el niño O. Jofré; El Abuelo, diálogo por A. Vidal y H. Alarcón; Canción por el señor Jara; Falsía poesía por la señora Elvira Aranda; Sin pan y sin trabajo, cuento leído por su autor A. Triviño; Rifa de un retrato al lápiz del dibujante H. Vidal.

Segunda parte:

Sinfonía; Bandera Roja, poesía por O. Salas; Misa Roja, poesía por H. Alarcón; Visión Roja, poesía por H. Vidal; Canción por la señorita Pilar; El Artista, monólogo por H. Vidal; La Internacional, por el coro; Al Pie de la Vaca, por un cuadro dramático; Gran rifa de un negrito por ser el día de la Pascua de los Negros.

Entrada general: 20 centavos.

Sociedad Comerciantes del Mercado Central.—El Domingo 30 del mes último, ante una concurrencia numerosa, tuvo lugar la elección del directorio que velará por los destinos de la institución durante el año actual.

Fueron elegidas las personas siguientes:

Presidente, señor Luis A. López; vice-presidente, señor Roberto Bravo; tesorero, señor Ramón Espinosa; secretarios, señores Carlos Salinas y Luis Pino; directores: señores Manuel Fernández, Luis Negrete, F. Miranda, Octavio Toro, Silverio Caro, Alamiro Mesa, Carlos Infante, Marcelo Porta, Elías Basualto y Benjamín Berríos.

Comisión de estudios: señores Ramón Ramírez, Diego Escanilla y Barrio.

Comisión de contabilidad: señores Ubilla, Reyes y Sáez.

Según acuerdo, el Domingo 6 del corriente, a las 5 1|2 P. M., habrá junta general para constituir al nuevo directorio. Se ruega, por tanto, a los señores consocios no dejen de asistir a esta importante reunión.

En la comuna de Santa Elena. — Fiestas de confraternidad.—En celebración de la llegada del nuevo año se han efectuado en esta comuna diversas fiestas sociales destinadas a la confraternidad que siempre debe reinar entre los elementos sanos de las familias obreras.

En efecto, la Sociedad Adelanto Local, de la Población El Carmen, la noche del 31 de Diciembre próximo pasado, realizó en su local una espléndida velada literaria-musical y baile, en la que participaron diversos elementos artísticos de ambos sexos.

Dicha fiesta resultó muy del agrado de la concurrencia y ella fué un exponente de la cultura alcanzada en los dos últimos años en ese populoso barrio.

Los particulares rivalizaron en entusiasmo y fraternales propósitos en la referida fecha, organizando machitunes y recepciones muy propias de los elementos cultos y de elevados ideales de confraternidad.

Uno de ellos fué el entusiastas vecino señor Manuel Becerra, quien, en su bonita casa-quinta, ofreció una recepción a sus relaciones, a la cual asistieron los señores Juan Naudón y señora Ester Villalón de N., Manuel Serra e hija señorita Auristela Serra, Juan Vergara y señora Emilia Pizarro de V., señora Emilia Vergara de Becerra, Eugenio Silva y señora Zoila R. Z. de S. e hijos, Pedro Saavedra y señora Emilia N. de S., señorita Ernestina y Julia Díaz Araneda, Ana Salfate González, Rosa Araya, Margarita Dinamarca y Ester Valdebenito.

En esta fiesta hubo un acto de concierto y baile que se prolongó hasta la madrugada del día 1.o

CENTROS FILARMONICOS

Sociedad La Democracia.—Hoy Domingo, a las 9 P. M., llevará a efecto esta academia un gran baile tertulia con escogido programa de cantos y declamaciones.

—Se cita sesión de directorio para mañana Lunes 7, a las 8 1|2 P. M. Se ruega la asistencia a los directores.

Centro Académico Luis Uribe. — Hoy Domingo, se llevará a efecto una academia en honor de los socios de color, por ser Pascua de Reyes.

Mélchor y Baltazar asistirán a la matinée que se prolongará hasta la noche con varias de sus sorpresas.

Se ruega a los presidentes de la Ilustración, Luz y Progreso, Ideal, La Democracia, Luis Acevedo, La Cisterna y Unión Obrera, se sirvan asistir el Lunes 7, a las 8 1|2 P. M., en los salones de "El Mercurio", con el objeto de tratar la posibilidad de la organización de la Federación tan deseada por las instituciones serias, y necesarias para moralización de los centro académicos.

Centro Familiar Luz y Progreso.— Hoy Domingo se efectuará, como de costumbre, un gran baile que dará comienzo a las 9 P. M., en el local social, Independencia esquina de Artesanos (altos).

Durante el baile se desarrollará un animado juego de serpentinas.

Invita a sus relaciones sociales y familias del barrio Independencia.

—Cítase a sesión de directorio para el Martes próximo, a las 9 P. M. Se encarece la asistencia de los señores pertenecientes al antiguo y nuevo directorio.

Centro Familiar Camilo Henríquez. Hoy Domingo, habrá matinée extraordinaria, a las 4 P. M., con batalla de serpentinas. En la noche, tertulia, a las 9.

—Cítase al señor Patricio Varas para el Martes 8, a las 9 P. M., en nuestro local social, Chacabuco número 48, se le encarece la asistencia.

Centro Recreativo La Cisterna.— Hoy Domingo 6, llevará a efecto el gran baile de fantasía que ha organizado este centro.

La matinée dará principio a las 4 P. M., par aterminar a las 8 P. M., para seguir el baile familiar, a las 9 P. M.

Centro Recreativo La Ilustración.— Hoy Sábado habrá baile tertulia a las 9 P. M.

Se recomienda la asistencia a las señoritas socias.

Academia de Baile Luis A. Acevedo.—Hoy día, tarde y noche, a la hora acostumbrada, se llevarán a efecto la matinée y baile, siendo este último en honor a las sociedades amigas.

La entrega de los premios a los ganadores de los concursos de vals que se había anunciado para hoy, se ha postergado para el Sábado 12 del corriente.

Centro Social y de Sport Ernesto Riquelme.—Cítase a los directores y socios para el Domingo 6 del presente, a las 2 P. M., a junta general extraordinaria para hacer entrega del mando al nuevo directorio que rejirá los destinos del centro durante el año 1918.

Crónica policial

Ingreso de reos. — Han ingresado a las diversas secciones policiales, 107 individuos, de los cuales 41 lo fueron por ebriedad, 26 por vagancia, 5 por hurto y el resto por diferentes otros delitos.

Rapto de una pequeña. — Luis Correal Terán mantenía en la casa de su padre, Pastor Ovalle 326, a su hija María Correal, de 7 años de edad.

A medio día, Carmela Donoso, que tiene su domicilio en Quintana 447, se presentó a la casa en que se encontraba María, y, aprovechándose de un descuido, logró raptársela.

La Donoso, según expone en su denuncio Correal, llevó a la chica hasta su domicilio y luego se dirigió con ella a Peumo.

Correal ha hecho el correspondiente denuncio al juzgado.

Una sorpresa. — Pedro Galaz se presentó a la 8.a comisaría, dando cuenta de que un grupo de individuos se presentó de sorpresa en su domicilio, Marsella 2194, y le propinó de golpes. Los imprudentes visitantes procedieron, en seguida, a amarrar a todos los moradores.

Hasta aquí una parte de la sorpresa.

Los desconocidos, una vez terminada esta labor, hicieron un registro general, hurtándose, con toda tranquilidad, numerosas especies avaluadas en $ 500.

Con esto dieron por terminada la sorpresa y huyeron sin ser alcanzados por la policía.

Atropellada por un tren. — Se envió a la Asistencia Pública a María Parodis, domiciliada en el Cerro de Navia.

La Parodis fué atropellada por un tren que iba de la Estación Yungay a la de Alameda.

Resultó con heridas de carácter grave.

El hecho ocurrió en circunstancias en que la víctima intentó cruzar la línea.

Robos. — De su domicilio Santa Victoria 410, le hurtaron a Delfina Aranis de la Rosa, un maletín de plata, avaluado en $ 300.

No ha vuelto. — El carpintero Isidoro Saavedra, Mapocho 1458, ha denunciado a la policía de que hace algunos días, envió a su esposa, Amelia Rojas, a cobrar un dinero a casa de Manuel Rojas, y hasta la fecha no ha regresado.

TRIBUNALES

CORTE SUPREMA

Movimiento habido en 5 de enero de 1918

TRIBUNAL PLENO

El Excmo. Tribunal se ocupó de las causas en acuerdo.

Falladas de acuerdo:

Luis A. González contra José Araneda Bravo, casación en el fondo, sin lugar. Relator señor Castillo.

Fallada en cuenta:

Recurso de queja de Angel Hordato, sin lugar.

Desistida:

Alfredo Molinos con The Central Chili Copper; derecho a mina, casación en el fondo.

CORTE DE APELACIONES

Primera Sala

1, Sucesión Vargas con sucesión Labbé, suspendida.
No vistas las demás.
No hubo alegatos.

Tercera Sala

1. Labbé con Rojas, revocada.
2. Aters con Cuadra, sin lugar.
3. Larraín con Jara, confirmada.
9. Vásquez, reposición de linderos, trámite.
10. Padilla con Johnson, suspendida.

Falladas de acuerdo:
Recurso de queja de Valenzuela, sin lugar.
Recurso de queja de Bascuñán, relegada.
Recurso de queja de Compañía Eléctrica Industrial, sin lugar.
Recurso de queja de Schmidt, sin lugar.
Recurso de queja de Guajardo, sin lugar.
No vistas las demás.
El papel de los alegatos quedó en la Sala.

Segunda Sala

2. L. Valdivieso con sucesión Riveros, suspendida.
3 Del Viernes: V. Amor, pendiente.

Alegaron:
En la continuación, don Belfor Fernández con don Guillermo Celedón Otero.

Cuarta Sala

1 Vera Dávila, inscripciones electorales, fallada.
2 Villavicencio con Torrealba, acuerdo.
3 Cubillos con Cornejo, acuerdo.
4 Recurso de amparo Cibié, desistido.

JURISPRUDENCIA

En un juicio seguido por la Compañía General de Electricidad Industrial con el Municipio de San Fernando, la Corte de Apelaciones de Santiago ha expedido el interesante fallo que damos a continuación y que sienta precedente:

Santiago, tres de Enero de mil novecientos dieciocho.

Vistos:

Reproduciendo la exposición de la sentencia apelada y teniendo presente:

1.o Que en el contrato de 25 de Julio de 1905, otorgado en la escritura pública de fojas 9 se estipuló: "Primero. — La Municipalidad de San Fernando contrata con la Compañía General de Electricidad Industrial el alumbrado eléctrico de esta ciudad por el término de diez años que se contarán desde seis meses después de la fecha de la presente escritura. Este término podrá ser prorrogado por la Municipalidad por períodos sucesivos de diez años, si así lo creyese conveniente."

Segundo.— Que la Compañía objeta de nulidad e ineficacia la segunda parte de esta articulación primera del contrato y alega que la prórroga por diez años requiere que concurran a ella las dos voluntades y que, si no fuere necesario que las dos partes contratantes estén de acuerdo en prorrogar el contrato, habría allí una condición potestativa que dependería de la meva voluntad del Municipio, circunstancias, que hacen que esta promesa de celebrar un contrato literal, que no otra cosa es esa declaración agrega, no reuna todos los requisitos de la ley y sea ineficaz y nula.

Tercero. — Que no ha menester de comprobación, que la Municipalidad y la Compañía han consentido en toda la cláusula primera pues está suscrita por ellos dos y sin reserva ni modificación de … guna especie.

Cuarto.—Que de ese mo… obligó la Compañía a prorro… contrato y concedió a la Mu… lidad el derecho de consen… la prórroga antes de la final… de los primeros diez años.

Quinto.—Que la Compañía … facultado a la Municipalidad … prorrogar el contrato si la … conveniente no produce el ca… visto en el artículo 1478 del … go Civil, así porque es el … y no la obligación lo que … su arbitrio, como porque un… poración de derecho público … de sus derechos ni contrae … ciones a su simple voluntad.

Sexto.—Que si se quisiera … derar como una promesa la … da estipulación, tampoco … causa para creerla ineficaz … tanto porque tendría todos … quisitos de ella, cuanto … obligada la Compañía a … respuesta de la Municipalidad … rante los diez años del prim… riodo, la Municipalidad habría … dido dejar a firme la prórroga … contrato con sólo manifestar … cientemente su consentimiento … tro del término convenido.

Séptimo.—Que, por otra … no está prohibido, sino autor… por la ley, el acuerdo que haga … zoso para uno de los contratantes … voluntario, para el otro el … fijado para la duración del … to, así como es legal que al … to se le agreguen pactos acce… lícitos y que estos se rijan … reglas generales.

Octavo.— Que la Municipalidad notificó oportunamente, esto es, … tes de vencerse el primer pe… a la Compañía que prorrogaba … diez años el referido contrato.

Noveno.—Que con el hecho … pedir la Compañía que se … ra a la Municipalidad para que … clarara dentro de diez días … intención era prorrogar o no … trato, significó que ella … esta cláusula del contrato en … tido que sostiene la Municipalidad … la que aprobó esa interpretación … y previno que todavía no … en condiciones de decidirse … prórroga.

Décimo.—Que si esa parte … artículo primero del contrato … tuviera este efecto, sería per… mente inútil y no se comprende … que motivo indujo a las partes … consignarla en la escritura; y

Undécimo.— Que se trata … contrato legalmente celebrado … no puede dejarse sin efecto … una de las partes y que no … causas legales de invalidación.

Visto también lo que dispone … los artículos 151 y 167 del … de Procedimiento Civil y 1545, … 1562, 1564, 1698, 1887 y [illegible] … Código Civil, se revoca la sentencia de 11 de Enero de 1917, … crita a fojas 43, y se declara … no ha lugar, la demanda.

Agréguese papel, publíquese y vuélvase.— Redacción del señor … nistro Lagos.— Dagoberto L… —Abel Maldonado. — Felipe … zúa. — Proveído por la Ilma. … te.— J. Alcalde.

PLANTILLEROS SE NECESI… Ruiz Hnos. Valparaíso 1081.

HORMADORES SE NECESI… Ruiz Hnos. Valparaíso 1081.

ANTES DE SALIR A VERANE… aprovecha la gran baratura de … días, calcetines, pañuelos, … tas, tohallas y varios artículos … realiza. Huérfanos 736, Oficina …

SOLICITAN OCUPACION

SECCION GRATUITA

OFREZCOME como administrador de … da clase de propiedades, cobranzas, arriendos, bodeguero de casa … o fábrica, referencias al gerente … tador del Banco Garantizador de … res.

SEÑORA viuda, de familia respetable conocida, ofrécese acompañar … solas o cuidar casa, entre Santiago … Valparaíso. Puede dar buenas … es relacionada con religiosas … Dirigirse: M. E. P., Correo Central.

HACENDADOS ofrécese joven casado, magníficas recomendaciones y … para atender bodega o sucursal … tos del país, Williamson, Correo …

OFREZCOME para acompañar … salga de Santiago, R. D., Correo …

SEÑORA honorable desearía … al campo a familia, como compañera, también podría hacerse cargo de … ses a niños pequeños, dirigirse … rreo 3, ciudad, A. P.

CHAUFFEUR mecánico para … ra se ofrece, B. Valencia, Correo Central.

MAESTRO carpintero entendido en … trucciones desea ocuparse … ocupación, aquí o fuera de Santiago. Buenos certificados. Dirigirse … Salto No. 18, Carlos L. B., …

JOVEN con buenas recomendaciones ofrece para cualesquiera ocupación … cente, calle Cruz 1504, C. V…

JOVEN con buenas recomendaciones ofrece para cualesquiera ocupación … cente aquí o fuera de Santiago … ría 859, M. V.

SE ofrece joven, entiende algo … zar, mecánica y electricidad, J. … dre Lagos 640.

JOVEN sin pretensiones y muy bien recomendado, se ofrece para tienda o almacén, para la venta. Dirigirse … calle Moneda 1661.

JOVEN, activo, serio, … práctico, comercio, ofrécese … principiante casa seria, aquí … L. I., Correo 7.

JOVEN de diecisiete años, se ofrece … cuidar o manejar auto Ford … ferencias, D. H., Correo Central … lla 897.

JOVEN escribe a máquina, buena ortografía y redacción, práctico … ciones aritméticas. Habla su idioma … nas referencias. Se ofrece aquí … San Francisco 648, Luis Arredondo.

PERSONA seria, con conocimientos … contabilidad, buena letra y … ofrece como escribiente, bodeguero … A. C., Correo 7.

Informaciones Comerciales, Industriales y Agrícolas

Enero 5

CAMBIO

El Banco de Chile ha fijado ayer los siguientes cambios:

d/v.	Londres	Paris
90	14 5/16	1.62 1/4
	1 £ $ 16.76.86	1 fr. $ 0.61.63
60	14 1/4	1.61 1/2
	1 £ $ 16.84.21	1 fr. $ 0.61.91
30	14 3/16	1.60 3/4
	1 £ $ 16.91.63	1 fr. $ 0.62.20
8	14 1/8	1.60
	1 £ $ 16.99.12	1 fr. $ 0.62.50

N. York—1 dólar $ 3.57. 1/4
1 Nacional Argentino 1.70

El Banco Español de Chile fijó ayer los siguientes cambios sobre las plazas que se indican:

Plazas	90 d/v.	v.
Londres..	14 5/16	14 1/8
Paris......	162	159 3/4
Madrid...	116 1/4	114 3/4
New York		3,57

Una peseta al cambio de 116 1/4 vale $ 0.86.02 y al cambio de 114 3/4 vale $ 0.87.14

REVISTA BURSATIL

Acciones de Bancos, Sociedades Mineras, Salitreras, Ganaderas y Agrícolas, Petrolíferas, Industriales, Cías. de Seguros, Bonos, Valores de Metales, Ferias, Mataderos, etc.

SITUACION GENERAL DEL MER-

En la única rueda del día hubo bastante actividad, especialmente en el capítulo de acciones, que se efectuaron ventas por un valor efectivo de $ 2.273,000. En bonos se colocaron $ 176,700.

En los títulos de sociedades el movimiento principal fué el de Llallagua, cuyas transacciones alcanzaron a 10,600 acciones; también se vendieron 1,540 Banco Francés y 900 Antofagasta.

Tendencia

Hubo escasas variantes en los títulos de sociedades, a excepción de Llallagua, en que se acentuó el alza de los dos días precedentes, pero en términos generales puede decirse que el mercado de acciones se vió más entonado.

Acciones que subieron

Mineras.—Llallagua de 190 a 194, Gatico de 25 1/4 a 25 3/8.
Diversas.—Club Hípico de 8.000 a 8,200, Telégrafo Comercial de 33 a 33 1/2.

Acciones que bajaron

Bancos.—Francés de 37 1/2 a 36.
Industriales.—Gas de 103 a 102 3/4.
Petrolíferas.—Patagonia de 1 1/2 a 1 1/4.

TRANSACCIONES, OFERTAS Y DEMANDAS

Bancos

Chile.—Bajaron. Ofrecieron vender 50 y 200 a 196.
Nacional.—Vendieron 60 a 48 1/2, 13 a 48 3/4, quedaron pedidos al primer precio.
Español.—Colocaron 8 a 151, quedando interés por comprar 100 a 150.
Francés.—Bajaron. Después de venderse 500 a 37, 1,000 a 36 1/2 y 40 a 36, quedaron vendedores a 36 1/2.

Sociedades mineras

Llallagua.—Subieron. Al comenzar el movimiento se produjo baja pero luego reaccionó el papel, terminando la rueda con ventas a 194 1/2 y compradores así para Enero 31. Después de ruega siguió la mejoría, subiendo hasta 198 1/2 para la fecha indicada, para quedar a última hora a 197 compradores y vendedores a 197 1/2.
Se efectuaron las siguientes operaciones: 200 a 190, 500 a 191, 200 a 191 3/4, 500 a 192 1/2, para Enero 17; 5.000 a 191 1/2, 900 a 191, 100 a 193; 400 a 193 1/4, 1.300 a 194, 1,300 a 194 1/2, 200 a 193 3/4 para Enero 31.
Gatico.—Subieron. Hubo pedidos a 25 1/2 y vendedores a 25 3/4 para Enero 17.
Oruro.—Venta de 300 acciones a 22 para Enero 17.

Sociedades salitreras

Antofagasta.—Después de venderse 900 a 155 1/2 para Enero 31, quedaron pedidos así, y vendedores a 156.

Sociedades ganaderas

Chile y Argentina.—Ofrecieron vender 102 acciones a 9.
Laguna Blanca.—Vendedor de 100 acciones a 90.

Sociedades Petrolíferas

Patagonia.—Bajaron. Se efectuaron transacciones privadas a 1 1/4.

Sociedades industriales

Gas.—Bajaron. Operación por 17 acciones a 102 3/4, comprador así y vendedor a 103.
Electricidad Industrial.—Propusieron vender 65 acciones a 95.
Telégrafo Comercial.—Subieron. — Comprador por 100 acciones a 33 1/2.
Melón.—Solicitaron comprar 100 a 70.

Sociedades diversas

Club Hípico.—Subieron. Se colocaron 2 acciones en 8,200.

Bonos

Caja 8o|o-1o|o.—Ventas por 63,700 a 94 1/2, quedando vendedores así.
Caja 8o|o.—Pidieron 1,000 a 94 3/4.
Caja 7o|o-1o|o.—Ofrecieron 6,000 a 92 1/2.
Hipotecario 8o|o-1o|o.—Subieron. Se vendieron 52,000 a 93 1/4 y 24,000 a 93 3/8, quedando compradores a este precio.
Hipotecario 8o|o.—Oferta de vender 1,000 a 93 1/2.
Hipotecario 7o|o.—Subieron. Transacción de 5,000 a 89 1/2 y comprador así.
Garantizador.— Colocáronse 25,000 a 84 3/4 y 6,000 a 85, quedando vendedores al primer precio.
Municipalidad. Privilegiados de Diciembre.—Transacción de 1.000 a 83.

BOLSA DE CORREDORES DE VALPARAISO

Telegrama oficial de la Bolsa de Corredores de Valparaíso, recibido ayer en la Bolsa de Comercio de Santiago, a las 11.20 A. M.

1000 Oruros, Enero 17, 22.
100 Gaticos, Enero 17, 25 1/2.
100 Llallagua, Enero 31, 190 1/4.
50 Gaticos, Enero 17, 27.
100 Llallagua, P. H., 189.
400 Llallagua, Enero 31, 191 1/4.
800 Llallagua, Enero 31, 191 1/2.
500 Llallagua, Enero 31, 192.
100 Llallagua, Enero 17, 191.
500 Oruros, Enero 31, 22 1/8.
1500 Gaticos, Enero 17, 25 1/2.
4100 Llallagua, Enero 31, 194.
3600 Llallagua, Enero 31, 193 3/4.
1100 Llallagua, Enero 17, 193.

Oro.—Vendedores, a 59.20. Compradores, a 59.

Letras. — Vendedores, a 14 11/32. Compradores, a 14 3/8.

Acciones y Bonos

COTIZACIONES DE ULTIMA HORA

ACCIONES DE BANCOS	Valor pagado	Precio actual
Banco de Chile	$ 100	$ 196
Banco Español de Chile	100	150
Banco Nacional	20	48½
Banco Santiago	100	137
Banco Popular	100	128
Banco Unión Comercial	20	8
Bco. Hipot. de Chile	200	515
Banco Chileno Garantizador de Valores	100	116
Banco Francés		36
Banco Italiano	20	8½
Banco Curicó		131
SOCIEDADES GANADERAS		
Tierra del Fuego	£ 1	89½
Chile Argentina	1	8
Nuble y Rupanco	$ 20	39½
Gente Grande	£ 1	85½
Laguna Blanca	1	89
Agrícola de Vallenar	$ 20	4
Aysen	£ 1	78
SOCIEDADES MINERAS		
Llallagua	£ 1	194
Opioca	1	71
Totoral	$ 10	8½
Gatico	£ 1	25½
Oruro	$ 20	21½
Curanilahue	100	166
Lota y Coronel	£ 10	585
Monte Blanco	„ 1	3½
Colquiri	$ 5	3½
S. José de Oruro serie A.	£ 1	0.90
S. José de Oruro, serie B.	1	0.80
Caylloma	sh 5	10½
Las Vacas	$ 10	7½
Pintados	38	3½
Victoria de Lebu	10	8
San Bartolo	20	7½
Antequera	£ 1	1.40
Poderosa de Collahuasi	„ 5	36
Carbonífera Mañil	$ 50	103
Disputada	$ 25	13
SOCIEDADES SALITRERAS		
Antofagasta	$ 25	153½
Loa	£ 1	46
El Boquete	5	45
Agua Santa	5	165
Lastenia	1	24½
La Unión	$ 20	10½
Castilla	20	16
Perseverancia	20	15
SOCIEDADES INDUSTRIALES		
Cons. de Gas de Santiago	$ 50	102
Gas de Valparaíso	50	92
Soc. Austral de Maderas	£ 1	1
Laboratorio Chile	$ 25	88
Electricidad Industrial	50	95
Ref. Az. de V. del Mar	£ 1	84½
Azucarera de Penco	1	126
Gas Acetileno	$ 50	10
Fábrica de Tejidos	100	200½
Maderas Malvoa	20	13½
Chilena de Tabacos	20	48
Cervecerías Unidas	100	272
Buques y Maderas	50	48
Molinera el Globo	100	54
Cemento el Melón	£ 1	70
Fábricas Unidas Catres	$ 100	80
Transportes Unidos		47
Mercado de la Vega	100	100
Manufacturera de Tejidos		148
Feria Izquierdo	100	98
COMPAÑIAS DE SEGUROS		
La Germania	$ 25	25
La Nacional	25	630
La América	25	55
La Americana	50	150
La Comercial	50	130
La Española	10	190
La Unión Chilena	50	600
La Italia	100	220
La Internacional	25	95
La Central	25	45
La Francesa	50	120
La Nueva España	75	115
La Alemana	75	202
La Chilena Consolidada	25	50
La Alianza Chilena	25	45
La Franco Chilena	20	80
La Santiago	50	195½
La Mapocho	50	100
La Araucanía	25	25
La Iberia	57½	65
SOCIEDADES PETROLIFERAS		
Petróleos del Pacífico	10	0.50
Sud-Americ. de Petróleos	2	0.35
Pacífico Liberadas		2
Patagonia Consolidada		1¼
SOCIEDADES DIVERSAS		
Bolsa de Comercio	1,250	73,500
Club Hípico	500	8,200
Hipódromo Chile	500	950
C. S. A. de Vapores	100	751
F. C. E. San Bernardo	100	107
Telégrafo Comercial	25	33½
Telégrafo Nacional	20	16
Tattersall	100	147

BONOS	
Caja 6-1 (30 ab. y 31 octubre)	82½
Caja 6-2 (30 en. y 31 octubre)	89½
Caja 7-1 (30 en. y 31 junio)	92½
Caja 7-2 (15 en. y 15 junio)	92½
Caja 8-1 (30 ju. y 31 diciem.)	94½
Caja 8-2 (30 ju. y 31 diciem.)	95
Garant. 6 (30 ju. y 31 diciem.)	92
Garant. 7 (30 ju. y 31 diciem.)	87
Grant. 8 (30 ju. y 31 diciem.)	84½
Hip. 9 (31 mar. y 30 sept.)	96
Hip. 7-1 (30 m. y 30 sept.)	89
Hip. 7-2 ma. y 30 sept.)	89½
Hip. 8-2 ma. y 31 sept.)	93
Hip. 8-1 (31 ma. y 31 sept.)	93½
Hip. j V. 8 (30 ju. y 31 diciem.)	90½
Municipalidad 8 (Privilegia.) Abril.	87
Municipalidad 8 (Privilegia.)	88
Caja a 6%	92
Municipalidad (Privilegia) Dibre.	83

LA BOLSA DE COMERCIO EN LA SEMANA

Hubo bastante actividad en acciones los diversos días, a excepción del Jueves en que se hizo poca cosa. En bonos, fuera del Miércoles y Jueves, hubo transacciones de escasa importancia.

Examinando los diversos cambios habidos en los papeles, resulta ligeramente superior el número de los que desmejoraron en sus cotizaciones, sin embargo, durante la semana se notó manifiesta reacción en el mercado de acciones.

En cuanto a novedades, puede decirse que la semana fué de fluctuaciones extraordinarias, especialmente en las acciones de Llallagua.

Llallagua.—Estas acciones que ya habían sufrido la semana precedente una baja considerable debido principalmente a la desmejoría en los precios del estaño, siguieron esta misma tendencia los primeros días de la semana.

Las primeras operaciones del Lunes fueron a 181 para Enero 17, subiendo en seguida a 185 3/4 para aflojar a última hora a 177; el Miércoles bajaron hasta 161 para Enero 31, produciéndose reacción al día siguiente, al conocerse el alza del estaño. El resto de la semana aunque hubo numerosas fluctuaciones, se fueron afirmando las acciones para subir ayer hasta 198 1/2 para Enero 31 y quedar a última hora a 196 1/2.

Valor de las operaciones en la semana

Acciones

Lunes	$ 4.674,851
Miércoles	4.173,068
Jueves	1.860,271
Viernes	4.189,482
Sábado	2.273,787
	17.171,459

Bonos

Lunes	$ 112,100
Miércoles	430,000
Jueves	412,900
Viernes	123,800
Sábado	176,700
	1.255,500

Comparados estos totales con los de la semana precedente ha disminuído en acciones en $ 6.056,000 y aumento en bonos de $ 495,000.

Las acciones de mayor movimiento en la semana

fueron las siguientes:

Cía. Estañífera de Llallagua, con 96,100 acciones.
Cía. Minas de Cobre de Gatico con 1,200 acciones.
Cía. Carbonífera de Curanilahue con 1,600 acciones.
Cía. Minas de Pintados con 1,800 acciones.
Empresa Minera de Monte Blanco con 3,000 acciones.
Cía. Minera de Oruro con 1,000 acciones.
Cía. Salitres de Antofagasta con 3,000 acciones.
Banco Francés, con 2,540 acciones.
Banco Chile con 272 acciones.
Cía. de Gas con 342.

Los bonos más operados

fueron los siguientes:

Caja Hipotecaria 8-1%, 565,800.
Banco Hipotecario 8-1%, 464,000.
Banco Garantizador 8-1%, 147,100.
Municipalidad Priv. de Diciembre 8% 87,300.

Acciones que subieron

Bancos: Hipotecario, de 583 a 515 ex-dividendo de $ 20.
Mineras: Gatico, de 24 a 25 3/8; Oruro, de 21 1/8 a 21 3/4; Victoria de Lebu, de 7 3/4 a 8; Mañil, de 101 a 103; Llallagua, de 191 a 194.
Industriales: Tabaco, de 48 1/4 a 48 1/2; Cervecerías Unidas, de 270 a 272.
Diversas: Club Hípico, de 8,000 a 8,200; Telégrafo Comercial, de 33 a 33 1/2.

Acciones que bajaron

Bancos: Chile, de 197 a 196; Gatico, de 148 a 146; Francés, de 40 a 36.
Ganaderas: Fuego, de 91 a 89 1/2.
Mineras: Curanilahue, de 168 1/2 a 166; Monte Blanco, de 8 7/8 a 8 1/2; Colquiri, de 3 3/4 a 3 1/2; Pintados, de 6 a 4.
Industriales: Gas, de 105 1/4 a 102 y 3/4; Laboratorio Chile, de 92 a 88.
Petrolíferas: Patagonia, de 2 a 1 1/4.
Diversas: Vapores, de 765 a 751; San Bernardo, de 108 a 107.

Bonos que bajaron

Caja Hipotecaria 7-1% de 93 1/4 a 92 1/2.
Caja Hipotecaria 7%, de 93 a 92 1/2.
Banco Garantizador, de 90 a 84 3/4 ex-cupón.
Banco Hipotecario 8%, de 93 1/4 a 93.
Municipalidad de Diciembre de 87 1/2 a 83 ex-cupón.

Bonos que subieron

Banco Hipotecario 7%, de 88 1/2 a 89 1/2.
Banco Hipotecario 8-1%, de 93 a 93 3/8.

El estaño en la semana

La Bolsa de Comercio recibió los siguientes cables de Londres, dando precios de este metal.
Lunes: £ 280 al contado y £ 277 a plazo.
Martes: £ 272 al contado y £ 263 a plazo
Viernes: £ 279.10 al contado y £ 273 a plazo.
Comparadas estas últimas cotizaciones con las de cierre de la semana pasada que fueron £ 293.10 y £ 287 ha habido desmejoría de £ 14 al contado y a plazo.

El cobre standard

No modificó sus precios, es decir siguió cotizándose a £ 110 al contado y plazo.

REVISTA JACKSON

Salitre

El mejoramiento que se había notado durante la quincena pasada en el mercado de salitre no ha continuado, por cuanto los compradores se han retirado y en la actualidad no demuestran interés alguno, algando que tienen en su poder grandes existencias y que muchas de éstas no ha sido posible almacenarlas por falta de espacio. Los vendedores por su parte están aguardando con toda tranquilidad y no han aflojado para nada.

Asegúrase que uno de los principales acumuladores de salitre que se proponía especular ha revendido sus existencias conforme a un convenio privado, pero no ha sido posible precisar las condiciones bajo las cuales se ha llevado a efecto la operación.

Se está temiendo que haya nuevas dificultades para conseguir petróleo para combustible y hasta se dice que algunas oficinas tendrán, en vista de ello, que cerrarse en breve. En caso de que así sea la disminución de la producción traerá consigo un mejoramiento en el mercado el cual en la actualidad se halla estacionario.

En salitre de 95% entrega inmediata, sólo hemos tenido noticia de una pequeña partida que se contrató para pagar dentro de un corto plazo a razón de 11|6, pero esto no representa el estado actual del mercado desde el momento que los vendedores se abstienen de operar a 11|10 aunque aceptarían tal vez una pequeña reducción. Un cargamento eventual para España, a entregar el 15 de Enero se vendió a 12|3.

Pueden encontrarse vendedores para entregas de Enero a Junio a 12|3, pero ninguna cotización para el segundo semestre de este año.

En salitre de calidad refinada no se tiene noticias de ninguna operación durante la quincena y está más escaso que de costumbre, por lo tanto la cotización nominal de 12|3 para entrega próxima tiene un buen premio en comparación con la cotización del salitre de 95% entrega inmediata que es 11|10. El precio para entregas de Enero a Junio viene siendo de 12|6 el de los vendedores.

El precio de 11|10 con flete redondo de 165|- por velero importa 21-31-2 por quintal neto, coste y flete sin comisión de comprador.

Fletes

En vista de que últimamente no se han recibido otras noticias de Europa, sólo podemos repetir las cotizaciones que dimos hace quince días.

Para el Reino Unido o para el continente, embarque Enero o Febrero por velero, 165|- y por vapor 185|-.

Para los Estados Unidos de América (litoral de Galveston a Boston) los precios se han mantenido más firmes y las cotizaciones actuales son: 22 dólares y medio, moneda americana, para embarques de Enero a Junio.

Cobre en barras

Las condiciones del mercado de cobre continúan siendo las mismas desde que este metal se encuentra controlado y los precios no han sufrido ninguna alteración posterior. El cobre "standard" se cotiza a £ 110 al contado y a tres meses de plazo, y el electrolítico en Londres a £ 125 y en Nueva York a 23 1/2 centavos por libra.

Asegúrase que las existencias de cobre en Inglaterra son más regulares que las que había hace algún tiempo y parece que no hay allí escasez aún para trabajos como reparaciones y repuestos para ferrocarriles y tranvías.

No ha habido ningún cambio en el mercado americano porque los productores no pueden hacer ninguna venta o entrega del cobre de sus fábricas, en tanto que el Gobierno no se imponga de la cantidad de metal que requieren sus necesidades y las de los aliados. Se considera también probable que la producción del cobre se unificará y se llevará a cabo proporcionalmente a la urgencia de las necesidades.

No ha habido ventas en toda la costa durante la quincena.

JACKSON HNOS.

ASOCIACION SALITRERA DE PROPAGANDA DE SALITRE

Correspondiente al mes de Diciembre de 1917

Producción avisada

1917 quintales españoles 5.812,597 (Of. 123).
1916 Id. Id. 5.326,823 (Of. 14).
Mayor producción en 1917, quintales españoles 485,774.
De Enero a Diciembre:
1917 quintales españoles 65.259,318.
1916 Id. Id. 63.318,770.
Mayor producción en 1917: quintales españoles, 1.939,548.
En año salitrero de Julio a Diciembre:
1917-1918 quintales españoles 33.121 mil 605.
1916|1917 Id. Id. 31.077,638.
Mayor producción en 1917-18: quintales españoles, 2.043,967.

FRUTOS DEL PAIS

Precios corrientes

Trigos.—Blanco del centro, los 100 k., sin saco, en estación de Providencia, de $ 17.50 a 18.
Blanco, de la Frontera sin saco, en estaciones de procedencia, puesto en carro, de $ 14 a 15.
Candeal fino, los 100 k., con saco, en Alameda, a $ 18.
Candeal corriente, los 100 k., con saco, en Alameda, a $ 17.50.
Harinas.—Los 46 k., con saco, a domicilio en Santiago:
Flor de cilindros: de $ 12.80 a 13.
Segunda: $ 10.
Candeal: $ 12.50.
Cebadas.—Los 100 k., con saco, puesta en Santiago:
Chevalier: $ 18.50 a $ 19 1.a clase.
Cervecera: $ 9.80.
Forrajera: $ 8.70.
Frejoles.—Los 100 k., con saco, en estaciones próximas a Santiago:
Bayos grandes no hay existencia.
Bayos chicos, $ 53.
Burritos, $ 55.
Caballeros, $ 62.
Coscorrones, $ 60.
Pallares, no hay.
Semillas.— Alfalfa peruana, los 100 k.:$ 165.
Alfalfa chilena, los 100 k.: $ 145.
Trébol.—Clase corriente para exportación, no hay existencia.
Varios.—Afrecho y afrechillo, los 100 k., con saco, $ 8 a $ 8.50.
Avena, los 100 k., sin saco, en carros estaciones fronteras: $ 4.50.
Garbanzos, los 100 k., con saco, $ 40.
Lana, esquila de Octubre, los 100 k., a $ 380.
Lentejas, los 100 k., con saco, en Chillán, a $ 75.
Maíz amarillo, los 100 k., con saco, $ 25.
Maíz colorado, los 100 k., con saco, $ 23.
Mantequilla, los 100 k., 335.
Nueces 1.a, los 100 k., con saco, no hay.
Pasto, 1er. corte, los 100 k., $ 4.50; 2.o corte: $ 5.50.
Quillay, retobado, los 100 k., a $ 38.
Quesos, los 100 k., $ 110.

Santiago, 5 de Enero de 1918.

VALDES, FERRERA Y CO.
Comisionistas, Huérfanos 1180.

FRUTOS DEL PAIS

Cotización semanal de Ureta y Cía. Agentes comisionistas. Agustinas 1085. Casilla 1340

Santiago, 5 de Enero de 1918.

Trigos

Trigo blanco del centro, los 100 kilos, sin saco, en Providencia, fijaciones de $ 17.50 a $ 18.
Trigo blanco del sur, los 100 kilos, sin saco, en estación, según clase, de 14 a 15.
Trigo candeal, fino, los 100 kilos, con saco, en Alameda a 18.50.
Trigo candeal corriente, los 100 kilos, con saco, en Alameda de 17.50 a 18.

Cebada

Cebada inglesa de primera clase, los 100 kilos, con saco, en Alameda, de 18.50 a 19.
Cebada inglesa de segunda clase los 100 kilos, con saco, en Alameda a 9.
Cebada del país cervecera, los 100 kilos, con saco, en Alameda a 9.80.
Cebada forrajera, los 100 kilos, con saco, en Alameda a 8.30.

Harinas

Harina flor cilindro, los 46 kilos, con saco, a 13.
Harina de segunda, los 46 kilos, con saco, a 10.
Harina candeal, los 46 kilos, con saco a 12.50.

Frejoles

Frejoles coscorrones, los 100 kilos, con saco, en estación a 60.
Frejoles bajos chicos, los 100 kilos, con scao, en estación a 53.
Frejoles bayos regulares, los 100 kilos, con saco, en estación a 55.
Frejoles burritos, los 100 kilos, con saco, en estación a 53.
Frejoles caballeros, los 100 kilos, con saco, en estación a 62.

Semillas

Semilla de alfalfa chilena, los 100 kilos, con saco, en bodega a 250.
Semilla de alfalfa peruana, los 100 kilos, con saco, en bodega, no hay.
Semilla de trébol rosado, los 100 kilos, con saco, en bodega a 145.
Semilla de trébol rosado, clase exportación, los 100 kilos, con saco, en bodega a 145.

Varios

Avena, los 100 kilos, con saco, en estación a 7.
Afrecho, los 100 kilos, con saco, en bodega a 8.
Afrechillo, los 100 kilos, con saco, en bodega, de 8.20 a 8.50.
Cera, los 100 kilos, con saco, en bodega, a 270.
Carbón de espino, el saco, en bodega, á 6.70.
Carbón blanco, el saco, en bodega de 4 a 4.50.
Lana esquila Octubre, ensacada, los 100 kilos, en bodega a 380.
Lana esquila Octubre, enfardada, los 100 kilos, en bodega a 390.
Maíz amarillo, los 100 kilos, con saco, en Alameda a 25.
Maíz colorado, los 100 kilos, con saco, en Alameda a 23.
Mantequilla, los 100 kilos, en bodega a 385.
Miel, los 100 kilos, en bodega, no hay.
Nueces, los 100 kilos, con saco, en bodega, no hay.
Pasto primer corte, los 100 kilos, en bodega a 4.60.
Pasto segundo corte, los 100 kilos, en bodega a 6.50.
Quesos, los 100 kilos, en bodega, a 110.
Quillay, los 100 kilos, en bodega a 38.
Sal de costa, los 100 kilos, en bodega a 13.
Lentejas, los 100 kilos en estación a 75.

URETA Y CIA.

PRECIOS CORRIENTES DE LA FERIA DE ANIMALES, AVENIDA BEAUCHEF NUM. 997

Terneros de pie, desde $ 48 a $ 62.
Terneros de pie, gordos, desde 60 a 92.
Terneros de 1 año, desde 90 a 130.
Vaquillas de 1 1|2 años, desde 120 a 170.
Vaquillas de 2 años, desde 130 a 190.
Novillos de 1 1|2 años, mestizos, desde 130 a 180.
Novillos de 2 años, desde 140 a 190.
Vaquillas de 2 1|2 años, desde 170 a 220.
Vaquillas de 3 años, desde 180 a 240.
Novillos de 2 1|2 años, desde 180 a 240.
Novillos de 3 años, desde 180 a 250.
Novillos gordos, desde 280 a 300.
Novillos mestizos, gordos, desde 340 a 360.
Vacas flacas, desde 140 a 150.
Vacas a media gordura, desde 180 a 200.
Vacas gordas, desde 280 a 320.
Vacas mestizas, gordas, desde 340 a 360.
Vacas paridas, flacas, desde 200 a 210.
Vacas paridas a media gordura, desde 280 a 300.
Vacas paridas, mestizas, desde 320 a 350.
Torunos a media gordura, desde 280 a 320.
Torunos mestizos, gordos, desde 380 a 420.
Toros, desde 180 a 320.
Bueyes flacos, desde 180 a 200.
Bueyes a media gordura, desde 280 a 300.
Bueyes gordos, desde 410 a 420.
Bueyes de trabajo, desde 280 a 320.
Bueyes mestizos, gordos, desde 340 a 360.
Corderos, desde 17 a 17.60.
Ovejas, desde 15.20 a 21.50.
Vacas al peso, desde 0.67 a 0.70.
Novillos al peso, desde 0.66 a 0.69.
Bueyes al peso, desde 0.67 a 0.73 1|2.

SOCIEDAD FERIA IZQUIERDO.

VEGA CENTRAL DE LA SOCIEDAD DEL MERCADO DE LA VEGA

Revista diaria.—Precios de venta de productos por mayor, término medio, según calidad

Acelgas, a $ 0.60 docena de atados.
Arvejas, de $ 8 a $ 10 el saco.
Alcachofas, a $ 6 el ciento.
Apio ensalada, a $ 1.20 atado de 12 matas.
Ajos, de $ 10 a $ 16 el mil.
Ají verde, de $ 10 a $ 16 el saco harinero.
Berros, a $ 0.10 docena de matas.
Betarragas, a $ 12 el mil.
Cebollas ramas, de $ 12 a $ 15 el mil.
Cebollas cabezas, de $ 12 a $ 15 el mil.
Coliflor, a $ 10 el ciento.
Choclos, de $ 50 a $ 60 el mil.
Calabazas, a $ 14 el ciento.
Coles, a $ 12 el mil.
Lechugas, de $ 10 a $ 18 el mil.
Melones, de $ 40 a $ 45 el ciento.
Nabos, a $ 10 el mil.
Orégano, a $ 0.50 docena de atados.
Porrones, a $ 12 el mil.
Pimentón, a $ 11 el ciento.
Papas cazuela, a $ 18 el saco retobado.
Papas amarillas, a $ 22 el saco retobado.
Porotitos verdes, de $ 10 a $ 12 el saco.
Perejil, a $ 0.50 docena de atados.
Pepinos ensalada, a $ 6 el ciento.
Porotos granados, de $ 12 a $ 14 el saco.
Repollos, a $ 18 el ciento.
Rabanitos franceses, a $ 2 el mil.
Sandías, de $ 40 a $ 45 el ciento.
Yerbabuena, a $ 0.50 docena de atados.
Zanahorias, a $ 0.60 el ciento.
Zapallos tiernos, de $ 5 a $ 10 el ciento.

Santiago, Enero 5 de 1918.

MERCADO DEL SALITRE

Asociación Salitrera de Propaganda. —Delegación de Santiago

Producción de salitre en el mes de Diciembre:

1917—Qqs. españoles. . . .	5.812,597
1916—Id. id.	5.326,823
Mayor producción 1917, qq.	485,774

La producción de salitre ha sido desde el 1.o de Julio al 31 de Diciembre:

1917-18—Qqs. españoles. .	33.121,605
1916-17—Id. id.	31.077,638
Mayor producción 1917-18.	2.043,767

Exportación de salitre en buques zarpados de la costa salitrera en el mes de Diciembre:

1917—Qq. españoles. . .	5.146,890
1916—Id. id.	6.314,554
Menor exportación en 1917	1.167,664

Salitre a la carga en buques anclados en los puertos de la costa salitrera el 31 de Diciembre de 1917: 1.874,356 qq.

Exportación total efectipa desde el 1.o de Julio hasta el 31 de Diciembre:

1917-18—Qq. españoles. .	33.699,439
1916-17—Id. id.	35.595,931
Menor exportación 1917-18	1.896,492

"REVISTA COMERCIAL DE PRODUCTOS Y FRUTOS DEL PAIS"

Especial para "La Nación" de Santiago)

El mercado sigue decaído, los embarques para la exportación han sido insignificante 1.000 sacos de cebada, 1.199 sacos de trigo y 1.000 fardos de pasto, todos los productos, siguien abatidos sin órdenes con tendencia a la baja.

Precios puestos en carro en Valparaíso

Afrecho.—Transacciones, $ 3.80 los 46 kilos.
Arvejas.— Están entrando las nuevas blancas, su precio es de $ 25.00 por los 92 kilos.
Cera.—Compradores, $ 130, los 46 kilos.
Cebada.—Forrajera, $ 7.00, los 71.30 kilos.
Chevalier — Se han embarcado 1.000 sacos para Mollendo. Su precio es $ 14.000, los 71.30 kilos.
Frejoles.—No hay órdenes la tendencia es a la baja.
Caballeros, $ 65.00, los 92 kilos.
Bayos chicos, $ 55.00, los 92 kilos.
Burritos, $ 55.00, los 92 kilos.
Garbanzos. — Los precios son nominales.
Grandes, $ 46.00, los 92 kilos.
Regulares, $ 34.00, los 92 kilos.
Chicos, $ 30.00, los 92 kilos.
Harina cilindro. — $ 14.00, los 46 kilos.
Lentejas.—Compradores, $ 75.00 los 92 kilos.
Lanas-Merino mestiza, $ 190.00, los 46 kilos.
Común, $ 150.00, los 46 kilos.
Miel.—Compradores, $ 33.00, los 46 kilos.
Maíz.— Transacciones a $ 18.50, los 73.60 kilos.
Nueces.— Su más alto precio es $ 28.00, los 44.16 kilos.
Quillay.— Ha calmado la demanda, vendedores, $ 18.00, los 46 kilos.
Papas. — Siguen firmes, a $ 21.00 el saco.
Trigo blanco.— Se han embarcado 1.199 sacos para el Callao. En Santiago se cotiza, a $ 13.50, los 72 kilos.
Trigo candeal. — Transacciones, $ 14.50, los 73.60 kilos.
Semilla de mostaza. — Su precio es $ 50.00, los 46 kilos.

Exportación

En la semana se han efectuado los siguientes, embarques de artículos para la exportación:
Trigo.—1.199 sacos por vapor "Quilpué" a Callao.
Cebada.—1.000 sacos por vapor "Mantaro" a Mollendo.
Pasto.—1.000 fardos por vapor "Quilpué" a Balboa.
Garbanzos.—50 sacos por vapor "Quilpué" a Guayaquil.
Frejoles.—30 sacos por vapor "Quilpué" a Balboa.

Agustín Gazitúa, corredor de comercio-establecido el año 1898.
Oficina calle Blanco, 1025.— Casilla 291.— Teléfono 950.
Valparaíso, 6 de Enero de 1918.

MATADERO PUBLICO

Enero 6 de 1918

Encierra para hoy:

	Vacunos	Ovejunos	Cerdos
Entrados..	274	871	1
En vara...	19	0	0
Suma......	393	871	1
Retirados vivos.....	0	0	0
Total beneficiados.	393	871	1

Terneros 4.—

PRECIOS DE LA CARNE DE AYER

Enero 5 de 1918

		kilo
Carne. buey 1.ª clase. $	102 a	1.04
Id. 2.ª	94	1.00
Id. 3.ª	50	90
Carne. novillo 1.ª clase.	101	1.03
Id. 2.ª	94	1.00
Id. 3.ª	50	90
Carne. vaca 1.ª clase..	1 1	1.03
Id. 2.ª	94	1.00
Id. 3.ª	50	90
Carne. cordero 1.ª clase..		1.30
Id. 2.ª	1.15	1.25
Id. 3.ª	90	1.00
Carne, cerdo 1.ª clase	1.15	
Id. 2.ª	1.05	1.10
Id. 3.ª	90	1.00
Grasa en rama.............		90
Sebo de ovejuno...........		60
Cuero de vacuno macho de más de 40 kilo...........		1.00
id id id de menos de 40 kilos...........		
Cuero de vacuno hembra...		1.00
Cuero ovejuno. de $ 40 a 60 docena		

FERIA
—DE—
Productos Agrícolas
DE
Larrain, Olavarria y Cia.
Matucana N.° 10
Remates todos los Martes con toda clase de Productos agrícolas
Carga por carros completos al desvío Banco de la República. Sobornal Alameda.
Correspondencia:
Casilla 913

SEÑORITA desea trabajo en oficina técnica de dibujo. Dirección, Correo 3. L. S. C. 9-a

CABALLERO, formal activo, trabajador, acepta cualesquier colocación, Jorge, San Diego 1465. 9-a

JOVEN activo desea ocupación trabajos oficina, escribe a máquina, E. Reyes, San Pablo 1742. 9-a

JOVEN de 22 años se ofrece para cualesquiera ocupación decente, ha hecho servicio militar. Tengo buenas informaciones. 9-a

HACENDADOS: ofrézcome para contador o cajero para fundo muy buenas referencias y doy garantía hipotecaria. Dirigirse por carta a Gálvez 126, V. M. 9-a

PREPARO a domicilio alumnos atrasados en castellano, matemáticas e historia 1.o y 2.o años. Dirigirse Porvenir 260, C. P. E. 9-a

JOVEN 26 años desea cualquier ocupación, no tengo vicio alguno, sé leer y escribir, certificado de honradez de distinguidas familias. Por escrito y personalmente a Maruri 478. 9-a

OFRECESE persona para cualquier reparto en carretela, con recomendación y fianza, aquí o en el campo, A. A., San Ignacio No. 1034. 9-a

SEÑORITA joven busca cualesquiera ocupación decente, C. B., Correo 4, C. B.

ME ofrezco, buena letra, redacción, operaciones facturas comercio, movilización embarque, o fundo ayudante administración. Cualquier sueldo, C. Rooth, Correo No. 2. 8-a

SEÑORITA joven se ofrece para atender oficina o ayudante vendedora u otra es competente, actualmente ocupada, buenos certificados, Correo Central, Berta B. V. 8-a

MATRIMONIO decente, sin familia, se haría cargo de la crianza y educación remunerada, de uno o más niñitos. Correo Central, J. Contreras. 8-a

DOS hermanos se ofrecen para atender oficina, porteros u otra ocupación decente. Muy buenas recomendaciones. Dirigirse, Correo Central. M. M. V. 8-a

VIUDA decente se ofrece para atención y arreglo oficina o portera u otra ocupación. Recomendación personal. No importa cualquier sueldo, M. C. V., Correo Central. 8-a

JOVEN buena presencia, sin vicios, buena conducta desea ocupación aquí o fuera de ésta. Dirigirse a J. A. Farfán, Cochrane 116. 8-a

JOVEN entiende contabilidad, escritura a máquina, desea cualquier ocupación, Romero 2936, L. M. C. 8-a

JOVEN recomendado, sin pretensiones, se ofrece como ayudante chauffeur, adelantado en Hudson o cualquiera otra marca, A. G. G., Correo 4. 8-a

CHAUFFEUR competente, con recomendaciones actualmente ocupado se ofrece para el 16 del presente, aquí o fuera de Santiago, San Diego 230, D. S. A. 8-a

JOVEN 20 años, se ofrece como ayudante mecánico automóviles, o ayudante chauffeur, Correo 4, Santiago, O. W. A. 8-a

BACHILLER que cursa 2.o año de leyes, con vastos conocimientos dibujo y nociones de inglés, se ofrece para cualquier puesto fuera de Santiago. Prefiero fundo, Correo No. 2, R. W. A. 8-a

OFREZCOME chauffeur particular, buenos informes para aquí o fuera de Santiago o en arriendo, Overland o Dodge, Correo No. 2, J. C. Yáñez. 8-a

JOVEN extranjero, sin pretensiones, formal y muy bien recomendado, se ofrece para trabajo de oficina o cualquier otra ocupación decente, Correo Central, A. T. D. 8-a

JOVEN buena presencia, sin vicios y buena conducta desea ocupación, aquí o fuera de ésta. Dirigirse a P. A., Cochrane 176. 8-a

SE ofrecen dos mozos para servicio de hotel, para veraneo con recomendaciones, calle Molina N.o 116. 8-a

MAESTRA cocinera, española, desea ocuparse, puertas afuera, excelentes recomendaciones. Dirigirse J. M. R. S., Correo No. 3. 8-a

SEÑORA honorable ofrécese acompañar familia o dueña de casa, entiende en costuras, General Carrera 778. 8-a

JOVEN 27 años, sin vicios y con buenas recomendaciones se ofrece al comercio, oficina o cualquiera ocupación decente aquí o provincias, Herrera 1263-C. J. A. 8-a

CHAUFFEUR competente en Ford se ofrece particular o de arriendo, también acepto cualquier otra ocupación decente. Dirigirse, Sierrabella No. 1493, F. J. S. 8-a

CHAUFFEUR con muy buenas recomendaciones puedo manejar cualquier marca, se ofrece a particular, Nicanor Palacios, Bulnes 660, casa No. 1. 8-a

OFRECESE joven para cualquier ocupación con buenas recomendaciones y fianza, cursado 3er. año humanidad, sabe escribir a máquina, J. Suárez M., Correo 8. 8-a

SE ofrece matrimonio mozo y piezas, buenas recomendaciones. Dirigirse Huemul 469. 8-a

FAMILIA del campo desea ocupación para fuera de Santiago, madre dos hijas y un joven, cochero herrador. Recoleta esquina Panteón. 7-a

PINTOR serio y competente ofrécese para trabajos en el campo. Arica 3460. 7-a

OFRECESE como administrador o mayordomo de hoteles, casinos, etc., con referencias primer orden en competencia y honradez para ésta o provincias. Correo Central. Santiago. Juan B. Nadal. 7-a

CHAUFEUR sin vicios, casado, buenas recomendaciones para Ford o Chandler, prefiero fuera de Santiago. 7-a

CONSTRUCTOR técnico y práctico se ofrece para edificios, ya sea aquí o fuera de Santiago. Maipú 53, casita 12 S. S. M. 7-a

PERSONA entendida en preparación de caballos de carrera, se ofrece. Mucha práctica adquirida en la República Argentina. J. V. M., Correo Central. 7-a

UNA persona sola práctica en agricultura, plantaciones de árboles y viña, ofrécese como administrador, mayordomo o llavero y contador de fundo. Razón, Ramírez 287. 6-a

BOMBAS

2.a COMPAÑIA DE BOMBEROS.—"Esmeralda".—Cito a la compañía a ejercicio para el Domingo 6 del presente, a las 9 1/2 A. M.—El secretario.

2.a COMPAÑIA DE BOMBEROS.—"Esmeralda".—Cito a la sección auxiliares a elección de cabo para el presente año, el Domingo 6 del presente, a las 9 1/4 A. M.—El maquinista 1.o.

ECONOMICOS

PIANOS: AFINACIONES, REFACCIONES fuera Santiago, atiende personalmente Enrique Osorio. Precios bajos, almacén instalado, local propio, venta pianos, etc. Huérfanos 1985. 0401-6-a

CABALLERO NECESITA PIEZA casa familia, central, prefiere altos. Indicar precios: H. A. G. Casilla 81-D. 7-a

VIS A VIS FLAMANTE, APROPIADO campo, vendo ocasión. Av. Paz 265. 6-a

NIÑA DECENTE CON BUENOS informes para cuidar dos niños grandes, necesito. Sueldo $ 50 mensuales y lavado. Dirigir carta: Casilla 419. 398-6-a

NECESITO UNA EMPLEADA. Esmeralda 756. 7-a

CURSO VACACIONES, BANDERA 287. Humanidades 1.o al 6.o año. (Sistema antiguo y concéntrico). Leyes todos los ramos. Director: Arturo Zanelli (abogado). 392-7-a

VICTORIA PUESTA, LINDA PAREJA yeguas alazanas importadas vende. Rosas 1367. 397-10-a

CURSO DE VACACIONES, BANDERA 237. Prepáranse alumnos para el primer año de Liceos del Estado. Exito garantido. 392-7-a

BUENAS AYUDANTAS PARA LA Moda, de trajes sastre, se necesitan. Compañía 1060. 381-9-a

BUENAS VESTONERAS PARA trabajar adentro se necesitan. Compañía 1060. 380-10-a

SEÑORES DENTISTAS: GABINEte dental véndese ocasión. Av. Rosario 1096, cerca Independencia. 379-8-a

LOS BAILES DE MODA SE ENseñan en cursos rápidos. Santo Domingo 1923. 383-6-a

HOJALATERO OBRA DE BANco necesítase. Cienfuegos 51. 0385-6-a

SERVIDUMBRE LA MEJOR DE Santiago, pídala. Bandera 339, no equivocarse. 0376-6-a

PUENTE 590, SASTRERIA PROgreso. Surtido cortes pantalones. Recibo hechuras.

PUENTE 590, SASTRERIA PROgreso. Surtido casimires negros, azules y de colores.

PUENTE 590, SASTRERIA PROgreso, frente la torre de la Bomba. 0391-6-a

ARRIENDO, VENDO, PERMUTO extensa propiedad. Tratar: Catedral 2848. 0386-7-a

NECESITO COBRADORES Y vendedores Casa Semanal. Eleuterio Ramírez 946. 0387-8-a

NECESITO MUEBLISTAS GOTIcos. Arturo Prat 306. 0388-7-a

HOTEL ANTOFAGASTA, TIENE piezas higiénicas para pasajeros, desde $ 3. Morandé 850. 0389-6-a

VENDESE OCASION 2 CATRES bronce modernos, id. niño, juego dormitorio inglés, guitarra española legítima, máquina coser de mano. Delicias 2692.

$ 16,000.— VENDO CASITA EN calle Domeyko, próxima a Castro, edificio de un piso con 3 piezas y servicio. Un patio, alcantarillado y gas. Tratar: Carlos Latorre H., Catedral 1109 641-6-a

$ 13,500.—VENDESE QUINTA EN calle Carmen, muy bien plantada, con 4 habitaciones y servicios. También se permutaría por casa de mayor valor, abonando diferencia. Más datos: Carlos Latorre H., Catedral 1109. 641-6-a

$ 6,000.— VENDO CASA EN CAlle Padura esquina de San Joaquín. Edificio de adobes con 6 habitaciones y todo servicio; sitio plantado. Mide: 15 por 60 metros. Tratar: Carlos Latorre H., Catedral 1109. 641-6-a

$ 35,000. — VENDO CHALET EN Avenida Egaña, Ñuñoa, 8 habitaciones, todo servicio y gran quinta frutal, lindos jardines. Mide 30 metros de frente por 100 metros de fondo. Tratar: Carlos Latorre H., Catedral 1109. 641-6-a

$ 15,000. — EN CALLE NUEVA Valdés, a un paso de Avenida Matta, vendo linda casa de un piso, con 6 habitaciones, 2 de servicio, hall, 3 patios, gas industrial y luz eléctrica. Tratar: Carlos Latorre H., Catedral 1109. 641-6-a

$ 35,000.— VENDO CITE EN CAlle Gay. Edificio compuesto de una casa con 8 habitaciones, todo servicio. 1 patio, subterráneo y cité con 5 casitas de 2 piezas y servicios cada una. Toda la propiedad tiene alcantarillado. Mide 20 por 45 metros. Produce $ 340 mensuales. Facilidades de pago. Tratar: Carlos Latorre H., Catedral 1109. 641-6-a

$ 18,000. — ESPLENDIDA CASA de cal y ladrillo en calle Santa Elena, una cuadra antes de Avenida Matta, 8 habitaciones, 2 de servicio, 2 patios piso de mosaico, gas y toda comodidad. Debe $ 5,000 al Banco. Facilidades de pago.—Carlos Latorre H., Catedral 1109. 641-6-a

$ 35,000.—CASA HABITACION EN calle Maestranza, muy central. Edificio de un piso buen estado con 7 habitaciones, todo servicio, hall, 2 patios, alcantarillado y luz eléctrica. 400 metros superficie. Facilidades de pago. Tratar: Carlos Latorre H., Catedral 1109 641-6-a

$ 12,000.—CASA EN CALLE BASCUÑÁN, próxima a Antofagasta. Edificio nuevo de un piso con 6 habitaciones, todo servicio, 1 patio piso de mosaico, alcantarillado, luz eléctrica. Facilidades para el pago. Tratar: Carlos Latorre H., Catedral 1109. 641-6-a

$ 11,000. — CASA DE CAL Y LADRILLO, en calle Cuevas, a media cuadra de Avenida Matta, 6 habitaciones, todo servicio, 2 patios y alcantarillado. Facilidades de pago. — Carlos Latorre H., Catedral 1109. 641-6-a

LAS GRANDES FABRICAS Y BARRACAS DE MADERAS

'LA MAPOCHO", "CASA LARIOS", "EL SIGLO"

DESEAN A SUS FAVORECEDORES
UN PRÓSPERO Y FELIZ AÑO NUEVO

GUILLERMO LARIOS & Cía.

«LA PRENSA»

De Buenos Aires

Los que deseen suscribirse a este importante diario pueden dirigirse a

J. A. YANTORNO

60 San Martín-60

CASILLA 1736

Enero 6

San Luciano

CAMBIO

Bancario 14 5/16 Comercial 14 3/8

Equivalentes del Cambio:

1 £ vale $ 16.76.86 1 Dólar ... 3.57 1/4
1 Franco... 0.61.63 1 Peseta... 0.86.02
1 Nac. Arg. ... 1.70

ORO 59.%.

Imprenta

Por muerte de su dueño se vende una **Gran Imprenta y Encuadernación.** Para tratar en Parral con

B. HERNANDEZ

Balmaceda 31. :: Casilla 41

YESO

LLEGÓ

Castro 78

CASIMIRES

Surtidos nuevos, precios moderados, desde $ 14 a $ 29 el metro. Avisamos al público que el próximo LUNES 7, trasladaremos nuestros negocios al nuevo local.

AGUSTINAS 1052

Entre Ahumada y Bandera
RODRIGUEZ y RAMIREZ :-: AGUSTINAS 629

DINERO

Tengo lista la partida que se solicite desde $ 2,000 a $ 100,000. Negocios rápidos. Presentar títulos.

CARLOS LATORRE H.

Catedral 1109

VIÑA CARMEN (Linderos)

Precios corrientes:

TINTO PINOT RESERVA	1911	$	24.—	cajón
TINTO CABERNET RESERVA	1909	"	35.—	"
TINTO MARGAUX	1908	"	45.—	"
BLANCO RESERVADO		"	32.—	"
BLANCO GRAN VINO RHIN	1904	"	50.—	"

En cajones de 24|2 botellas $ 3.— de aumento.
Vino tinto de la VIÑA ASPIAZU:
EN CAJONES DE 12 BOTELLAS . . . . $ 14.—
EN JAVAS DE 50 BOTELLAS CON ENVASE. . " 60.—

Ordenes a sus agentes generales:
A. MELOSSI y Cía.
GALERIA ALESSANDRI N.o 28

Rogamos a nuestra clientela reclamar nuestro Almanaque, si no lo han recibido oportunamente.

GARAGE
HISPANO - CHILENO

BRASIL 235

Gran taller de composturas, carga de acumuladores y toda clase de reparaciones de automóviles.

Talleres de pintura y tapicería. Depósito de accesorios para toda clase de automóviles, aceites, pinturas y bencina. Boxes cómodos completamente cerrados. Precios muy bajos.

Este Garage es el más conveniente por encontrar en él todo lo concerniente al ramo, aparte de su escogido personal de lo más competente, lo que constituye por sí solo una excelente garantía.

Abierto a toda hora y atendido por su dueño

1802-7-a

Gran Exposición de Música

AHUMADA 369

EL SURTIDO MAS COLOSAL DE COUPLETS

Cantados en su mayoría por la tonadillera que más exito ha tenido

PAQUITA ESCRIBANO

Amor de muñecos.
Agua que no has de beber,
Agua que va río abajo,
Alondra,
Abandonada,
Balance,
Carolina,
Cara morena,
Manequí parisién,
Maja aristocrática,
Tango fatal,
Flor de thé,
Mimosa,
Su Magestad el Shotis,
Que la mar es muy traidora,
Margaritina,
De mi Holanda,
Molinero,
La Campana,
Polverín y Polverón,
Chulapa soy,
La pitonisa,
Y por ojos dos puñales,
La Chulapona,
Mi amor,
Canción del Rhin,
La molinera,
Tango seductor,

El garrotín,
Los pretendientes
Goyescas.
Fatina,
Tirana,
No hay derecho
La mantilla,
La equitación,
La española,
Rosas de Mayo,
Dueño mío,
Lolita, Lolita,
Mi granada,
Verás cómo fué,
Mi Mariana,
Mi chiquita,
No te pongas así
Nicanor,
El querer de las mujeres
La cotorrita de oro,
Manolo,
La madrileña,
La pajarita de las mieses,
La Mascanta,
Sinvergüenza,
Arrumbabaya,
Simpaticona,

La asturiana cómica,
La historia de Juan Español,
Amores y galanteos,
La tontuela,
Maschosito,
El morrago Crispinito,
Te has caído chaquetón,
Canción de Colombina,
Canción de Arlequín,
La Tierra del Sol,
Carmiña,
El girllito,
El viejo alegre y Mari Rosa,
El millón de pesos,
El cometa,
La florista del amor,
La zalamera,
La reina de los madriles,
El Skows,
La celosa,
Los ojos de mi trigueña,
La mariposa indiscreta,
Lo quiero,
La pastora de mis sueños,
Mi cantar de amor,
Musa argentina,
Causas y efectos,

A UN PESO EJEMPLAR

AHUMADA 369

J. A. YANTORNO

CASILLA Núm. 1736 :::- TELEFONO Núm. 1575
634-6-a

$ 10,500.—VENDO CASA EN Calle Rogelio Ugarte, a una cuadra de Av. Matta. Edificio de cal y ladrillo, en muy buen estado, con 6 habitaciones, 2 piezas de servicio, 2 patios, parrón y luz eléctrica Tratar: Carlos Latorre H., Catedral 1109. 641-6-a

$ 9,000.— VENDO CASA EN Calle San Diego, pasado Franklin. Edificio de esquina, de un piso, con 4 grandes piezas, gran patio con parrón y árboles frutales y luz eléctrica. Mide 8 por 58 metros. Facilidades de pago. Tratar: Carlos Latorre H., Catedral 1109. 641-6-a

PERMUTO PROPIEDAD DE DOS pisos independientes en calle Porvenir por quinta en Providencia o Ñuñoa. Debe $ 6,000 bancaria. Precio: $ 30,000. Más datos: Carlos Latorre H., Catedral 1109. 641-6-a

PERMUTO PROPIEDAD ESQUINA en calle Borjas por propiedad en barrio Yungay Precios: $ 30,000. Detalles: Carlos Latorre H., Catedral 1109. 641-6-a

DINERO SOBRE HIPOTECAS hay listo para colocar en partidas desde $ 2,000. Interés corriente. Negocios rápidos. Presentar títulos a Carlos Latorre H., Catedral 1109. 641-6-a

FABRICA DE ENVASES DE LATA, de Monroy e Hijo.—Santiago, Manuel Montt número 2478. Teléfono Inglés número 1214. Especialidad en envases para fabricantes de conservas de: Frutas, Legumbres, Carne, Queso, Té, Café, Pimentón, Grasa, Manteca, Caramelos, Chicha, Pólvora, Cajas para dulce de membrillo, etc., etc. Envases para barnices con tapas de presión y de tornillo. Artículos para Boticas, Cajas para pomadas, diámetro 28, 34, 40, 54 y 60 milímetros. Cajas para polvos diferentes diámetros. Tarros especiales para polvoreador para polvos de talco y jabón. Fabricación de tapas coronas lisa y marcadas.

Santiago Boitano
Alameda 2477

Recibe constantemente drogas y productos químicos, procedentes de la Casa Erba's Milano" y de otras casas europeas. Vende a precios fuera de toda competencia. Teléfono Inglés 163 y Nacional 64, Estación.

COMERCIO

BAÑOS IMITACION ENLOZADOS Baños, desde $ 10. Calentadores a gas, carbón, leña, especiales para casas de campo. Fábrica Chacabuco 11.

¡OJO! ¡OJO; RICAS TORTAS DE Reyes y gran surtido en pasteles y dulces chilenos. Galletas frescas diariamente. "Galletería Inglesa". 21 de Mayo 577. 0359-6-a

BODEGA HACIENDA ACULEO se instaló en su nuevo local Castro número 25. Teléfono Inglés 998, donde atenderá con prontitud y esmero a su distinguida clientela. Tiene leñas en saco; espino, monte y álamo. Carbón espino muy buena clase, afrecho, afrechillo, avena blanca, cebada, pasto, paja para barro y cama, sal de cocina y en general toda clase de frutos del país. En su desvío Exposición 1080, tiene leñas por carga, monte, álamo y espino. Recibe cargas a consignación y para su venta.—G. Walker Saavedra.

TERNOS CORTE ULTIMOS MODELOS, GENEROS INGLESES, ENTREGA PAGANDOLOS MENSUALMENTE. COOPERATIVE SASTRERIA, AGUSTINAS 855. 29-a

OCUPACIONES

TRABAJADORES. (HOMBRES, mujeres y niños) para el cultivo de arboledas, dará trabajo bien remunerado a cuantos se presenten, la chacra "Santa Julia de Ñuñoa". Avenida Irarrázaval N.o 4041. 0370-7-a

HOJALATERO Y COBRERO NEcesita Fábrica de Cervezas. Providencia 1790. Carro 27. 0373-7-a

MECANICOS DE POZOS COMpetentes en reparación de locomotoras, dirigirse a la Maestranza del Ferrocarril Yungay, Barrancas, Pudahuel, en Cerro Navia. 346-8-a

PENSIONES

ARRIENDO PIEZAS BALCON con pensión. Serrano 94. 0361-8-a

ARRIENDASE EXCELENTE PIEza con buena pensión, una o dos personas, 21 de Mayo 831. 322-6-a.

INSTRUCCION

INSTITUTO MODERNO. COchrane 130. Curso de vacaciones. Pídanse informes de su profesorado. Preparatorias y humanidades. 2144-1-b

LA ELECTROANESTESIA, REmedio supremo contra los dolores más desesperantes. Catedral 1867. 1.o B.

PROFESORES DE ESTADO PREparan exámenes en idiomas, castellano, ciencias y matemáticas en Valparaíso y Viña del Mar. Dirigirse a Casilla 97 o Calle Valparaíso 951, Viña del Mar. 31-a

CONSULES; CONTADORES GEnerales y especiales, prepáranse. Id. ayudantes: arquitectos, ingenieros civiles, agrícolas, minas. Bandera 287. 1795-28-A

$ 10 MENSUALES, ESCRITURA máquina, aritmética, taquigrafía, dibujo, castellano, idiomas. Mañana, tarde, noche. Bandera 287. 1795-28-A

ARRENDAMIENTOS

VERANEO.—CASA AMOBLADA arriéndase, hermosa vista al mar, precio módico.—Valparaíso. Casilla 742. 353-6-a

$ 80 ARRIENDANSE ESPLENdidos altos. Aldunate 980. Tratar y llaves: Aconcagua 1439. 332-7-a

POR LA TEMPORADA DE VErano se arrienda en Valparaíso una casa de altos con 8 piezas amobladas, vista al mar. Tratar por escrito a R. C. o personalmente en Pasaje Santo Domingo N.o 6. Playa Ancha. 335-8-a

PROPIEDADES

13,000 VENDO CUATRO CASItas nuevas ladrillo, estucadas, alcantarillado. Producen $ 200 mensuales. López 715. 0372-6-a

DESEO COMPRAR O ARRENdar casa, situada en barrio Este. Pago al contado; hasta $ 16,000. Ofertas detalladas por carta a Casilla 6003. Correo 5. 0324-6-a

SE VENDE CASA DE CAL Y ladrillos, recién construída, a una cuadra del nuevo templo de San Antonio. Verla: Carmen 1744. Tratar: Tarapacá 728. 03030-6-a

SE VENDE UNA CASA HABITAción situada en García Reyes 644. Verla y tratar misma casa. 26-a

VARIOS

PROPUESTAS.— PIDENSE PROpuestas públicas para la construcción de las obras de agua potable de Molina y para la provisión del material de fundición necesario para ellas. Las propuestas se abrirán el 1.o de Marzo próximo a las 3 P. M. en la Inspección General de Hidráulica donde los interesados pueden consultar los antecedentes.—Santiago, 31 de Diciembre de 1917.—El Secretario General. 2147-17-a

BUENA GRATIFICACION [illegible] dará en Carmen 332 a quien [illegible] noticias de Verónica Barraza, [illegible] de 10 años de edad. [illegible]

SOCIEDAD COOPERATIVA [illegible] Matadero. Cítase a junta [illegible] ordinaria de accionistas, para [illegible] Sábado 12 de Enero, a las 6 P. M. en Placer 960, en conformidad [illegible] artículo 21 de los Estatutos.— Directorio. [illegible]

JUDICIALES

EXTRACTO. — CERTIFICO QUE [illegible] escritura fecha de hoy otorgada [illegible] notario infrascrito, los señores don [illegible] fael Lasalvia y don Guido Zantzik, [illegible] merciantes, de este domicilio, han [illegible] mado una sociedad comercial con [illegible] jeto de girar en esta plaza en el [illegible] de sastrería, con la razón social [illegible] salvia y Zantzik, que podrán usar [illegible] socios indistintamente. El capital [illegible] es de veinte mil pesos aportado en [illegible] totalidad por el señor Lasalvia. El [illegible] Zantzik aporta su industria y [illegible] personal. El plazo de la sociedad [illegible] tres años y su domicilio esta ciudad [illegible] Santiago, veintiséis de Diciembre de [illegible] novecientos diecisiete. — Abraham [illegible] Río, notario.

"EL PILAR"
SAN PABLO 2991, ESQUINA MAIPU