EDICION DE 12 PAGINAS
Oficinas: Agustinas 1269
TELEFONOS:
REDACCION Inglés 650 Nacional 77. ADMINISTRACION Inglés 3114
Casilla 81 D

LA NACION

PRECIO: 10 CENTAVOS
Número atrasado 20 centavos
SUSCRIPCIONES
Por 1 año..... $ 25.— Por 3 meses.... $ 8.—
Por 6 meses... $ 14 — 1 año, extranjero $ 50—

AÑO II. Santiago de Chile, Sábado 19 de Enero de 1918 Núm. 371

Los sobrinos del general Bying

Retrato hecho en marfil por la señorita Mira Edgerly, de los niños Algernon y Gerald, sobrinos del famoso general británico Sir Julian Bying

EL SINO

Clara—Vengo muerta. ¡Oh, gracias a Dios que he llegado! Qué largo el camino, qué interminable. Yo corría, jadeante, sofocada, sin alientos, sin fuerzas, y la carretera se prolongaba, se alargaba cada vez más. Sombras misteriosas me perseguían. ¡todos los fantasmas del miedo! Sí, la casa de la Sibila debe ser esa casa de misterio. Tengo miedo, quisiera huir...

La Sibila—Vamos, tranquilízate: ven aquí conmigo, yo no hago mal a nadie. ¿Qué quieres saber? tu porvenir?

Clara—¡Sí! vengo a usted ansiosa de averiguar... quiero conocer el misterio de mi vida.

La Sibila—Todo lo sabrás, pero tranquilízate: vamos a la fuente. Estás temblando, pobre cordera.

Clara (llorando) —¡Oh, Dios mío!

La Sibila— Llora si eso te hace bien, siéntate, estás muy nerviosa: llora; eso te calmará.

Clara—¡Perdóneme usted!

La Sibila—Dios te bendiga, hija de Eva; ¡hermosa te han hecho tus padres! mucho daño vas a hacer a los hombres.

Clara—¿ Le parezco a usted hermosa?

La Sibila — Nada temas de mí. Yo soy una bruja que bien pudiera ser una santa; tranquilízate. Me acerco a ti con las manos llenas de verdades, pero has de oir mis palabras como si fueran sentencias....

Clara— ¡Sí! Creo en el misterio, creo en todo lo sobrenatural y extraordinario.

La Sibila— La fe te salve; dame tu mano; la izquierda: ¡hermosa joya de carne! Tan blancas y tan suaves como las tuyas fueron un tiempo las mías; un tiempo, y ahora miralas... manos propiamente de bruja, de unas uñas largas y encorvadas como las de nuestro padre Satanás. ¡Malhaya la joven que llega a vieja! ¿Tú no sabes quién soy yo?

Clara—No sé... han dicho que es usted una mujer extraordinaria, conocedora de la ciencia de la vida, para quien el porvenir no tiene secretos. Y yo necesito saber... me siento con fuerzas para todo, pero dudo a veces, pues tengo miedo de mi misma.

La Sibila— Sí, no te han engañado; yo soy una mujer extraordinaria, conocedora de la ciencia de las ciencias, yo soy el oráculo de la verdad. Mira, yo he conocido la vida viviente: mi gran saber es la experiencia; he sufrido mucho porque he amado mucho. Luego el tiempo me ha hecho vieja, enamorada del misterio, he aprendido el arte fabuloso de la alquimia, en los romances del Marqués de Viena, he estudiado con los augures el canto de los pájaros, y con los quirománticos la adivinación del porvenir por el examen de las planicies, montes, surcos, y líneas de las manos; yo se leer en los setenta y ocho cartones geroglíficos del libro de los egipcios llamado Taro, yo poseo el secreto del elixir de la larga vida, descubierto por Asahverus, el llamado judío errante; yo sé el medio de enamorar a los hombres; yo conozco el bálsamo que cura el dolor de amar y apagar el fuego de la concupiscencia... Yo soy lo que el vulgo llama una hechicera, una maga, una bruja... yo lo sé todo... y no sé nada.

Clara. — ¡Oh, pues hable usted!

La Sibila—¡Mano de reina! ¡Brazo de diosa! Tú seras lo que quieras ser; tú llegarás donde quieras llegar!

Clara—Gracias por sus palabras de esperanza; pero ¿ qué le dicen a usted las rayas de mi mano?

La Sibila—Más me dicen los ojos de tu cara. La mujer vence por su belleza; ese es el gran talismán y tú vencerás siempre que quieras, hasta que el tiempo te venza a ti y mate tu juventud, como ha matado la mía.

Clara—Qué gozo! venceré!

La Sibila.— Pero ¡ay de tí! si te enamoras. Para triunfar en la vida, estorba un poco el corazón: hazte querer de uno o de muchos; pero tú.... quiérete a ti misma.

Clara—Triste destino el mío entonces. Yo no quiero vivir para mí sola; mi alma se desborda de amor, yo quiero amar y ser amada.

La Sibila—¡Me das lástima, pobre cordera. Sí, triste destino el tuyo: vas a ir por la vida con el corazón en la mano, ofreciéndoselo a los hombres; todos tomarán de él un poco, un cachito y al cabo te encontrarás con que has repartido tu corazón a pedazos, entre unos y otros, sin haber encontrado el hombre de tus deseos.

Clara—¡No! Yo entregaré entero mi corazón sólo a aquel a quien ame.

La Sibila—Dios te depare pronto a ese hombre. Porque en amor no hay mujer que no se equivoque, y de equivocación en equivocación, puedes irte dejando, como te he dicho antes, en manos de unos y de otros, ese corazón que quieres conservar entero para uno solo.

Clara—Pero ¿ seré feliz, seré desgraciada?

La Sibila—La vida es un camino muy largo, ándalo de prisa; al final encontrarás la felicidad; algunos la representan en forma de esqueleto, llevando una guadaña en la mano. Se llama la muerte.

Clara—¡Qué horror!

La Sibila— Pero no te asustes. Ya te he dicho que el camino es largo y que hay muchos que lo recorren riendo. La cuestión está en no preocuparse de nada; diviértete tú y deja sufrir a los demás.

Clara— Me asusta usted.

La Sibila— ¿ Por qué? Ten fe en mis palabras y ya verás. La vida es una farsa; diviértete, goza lo que puedas. ¿El mal? ¿El bien? No te preocupes de eso, sé buena o mala, según te convenga. Y ríete de todo, hasta de tí misma..

Clara—No la entiendo a usted.

La Sibila — Ya me entenderás con el tiempo. Mira, ya ves que yo soy una bruja a la moderna, que toda mi ciencia consiste en haber vivido. Tu mano me dice sólo que eres bonita; no quiero engañarte con farsas predicciones, pero te aseguro que, si sigues mis consejos, la vida será para tí un hermoso camino de flores.

Clara. — Usted cree... pues le prometo obedecerla en todo.

La Sibila—Temo que te pierda el corazón, como me perdió a mí, cuando tenía tus años.

¡Es que es tan hermoso el amor! Y yo no tengo más que decirte; adiós, hija de Eva, goza del mundo lo que puedas. Si la serpiente llega a tí tentadora, con la manzana en la boca, cómela. Devórala. Tu mano... quiero besártela, reina del amor, adiós.

Clara — Adiós... Me separo de usted intranquila, nerviosa, preocupada, casi loca.... ¡Ay mi pobre cabeza! ¡Ay mi pobre corazón! Sus palabras me han hecho mucho daño, quizá me han hecho mucho bien... no sé lo que pienso.. no sé lo que siento... estoy aturdida... Gracias por sus consejos. Adiós.

La Sibila — Que la vida te sea leve. Adiós.

MIGUEL SAWA.

CURSOS DE VACACIONES DEL
Instituto San Martin
SAN MARTIN 67
Las preparatorías y los seis años de humanidades, están funcionando desde el 7 de Enero. A los alumnos que ingresan a destiempo se les enseña especialmente las materias tratadas. Se reciben internos, medio-pupilos y externos.
Unico curso de vacaciones con profesores de Estado en todos los años de humanidades. 0646-19-a

EL NUEVO MINISTERIO

Fotografía tomada después del juramento.— Sentados: S. E. y los Ministros del Interior y de Relaciones señores Amunátegui y Guillermo Pereira. De pie: los Ministros de Justicia señor Aguirre C., de Industria señor Lauda, de Hacienda señor Hederra y de Guerra y Marina señor Vicuña Cifuentes

DE ACTUALIDAD

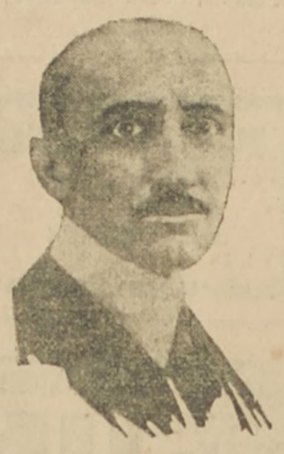

Señor Félix Palavicini, director del diario mejicano "El Universal", que ha formulado en su periódico una acusación en contra del señor von Eckardt, Ministro alemán en Méjico

¿De qué le vale a una joven ser instruída; poseer buen criterio; tener teorías económicas, si su continente no produce la menor emoción? Puede ser naturalmente hermosa, mas eso no basta para atraer al hombre; es necesario, además, que ella sepa hacer uso de la facultad de embellecerse que la mujer posee, pues si renuncia a hacerse bella desagradará a sus amigas, que notarán su afán de constituir una excepción y ante los hombres no sólo aparecerá sin atractivos, sino también como el exponente de una tendencia que ya se sabe que ellos rechazan, por estimarla funesta.

La ilustración; los conocimientos profundos o las buenas disposiciones deben mostrarse en la vida práctica, ya que no se pueden lucir en los salones, donde más vale una mirada tierna o una sonrisa que las frases bien cortadas o que los pensamientos elevados.

"La primera obligación de la mujer es agradar", dijo Rousseau y a fé que tuvo razón el ilustre filósofo.

Sepan, pues, las jóvenes que se consideran con derecho a pretender, que van por mal camino al combatir— con escritos y con el ejemplo—el arreglo de las niñas y convénzanse de que harían mejor si procuraran encauzarlo en la dirección conveniente, es decir fomentando el "buen gusto", estimulando el uso de vestidos ni lujosos ni mezquinos, que realcen las formas y disimulen los defectos.

Y en lo moral, nada de impulsos repentinos, vehemencias ni arrebatos, que afean el rostro y destruyen las ilusiones...

De antemano agradezco al señor Director.

J. E. B.

Enero 18.

Un decreto original

Un periódico de Guayaquil trae este proyecto de decreto, aludiendo a la peregrina ocurrencia del alcalde de Buenaventura, que ha prohibido el football en virtud de juzgarlo inmoral:

"El Alcalde municipal, considerando que en el juego de football se presenta el horrible espectáculo de muchas piernas velludas, como patas de chivos, y de muchas pantorrillas flacuchentas, como de pollos tísicos, y de muchas rodillas angulosas y resecas, y de muchas tibias y peronés oblicuos o torcidos, decreto: Sólo podrán tomar parte en campeonatos públicos de football los individuos que previo examen de peritos piernómetros, que se nombrarán oportunamente y entre los cuales habrá una matrona experta, sean poseedores de buenas piernas. Entiéndese por buenas piernas, para los efectos de este decreto, las que estén bien torneadas, no abunden en pelos negros, no presenten cicatrices de viruelas u otras de mayor cuantía, y no tengan arqueados los huesos de las mismas, es a saber el peroné y la tibia. El ancho de las piernas no podrá exceder, en su parte sustancial o carnuda, de 38 centímetros.

Para mayor facilidad en el examen de los peritos piernómetros, se abrirá un concurso entre los jóvenes de la ciudad para escoger el modelo de pierna sabrosa que ha de servir a los mentados peritos para sus decisiones.

Consúltese este decreto con el señor Gobernador, con sus secretarios y con el comandante para que después no vayan a negar su apoyo al entrar en vigencia este decreto.

Envíese copia al señor Alcalde de Buenaventura con una nota aplaudidora de su celosa conducta.

Publíquese, etc."

INSTITUTO MODERNO
Lord Cochrane 130
CURSO DE VACACIONES
Sistema concéntrico y antiguo
Profesores de Estado
Internos y externos
Sig.

La crisis matrimonial

Este asunto de actualidad sigue preocupando la atención de nuestros lectores. Ayer recibimos la siguiente carta:

"Señor Director de "La Nación".— Presente.— Señor Director:

En la edición de ese diario del Martes último, Ud. dió acogida a una carta en que, a propósito de una caricatura publicada por "La Nación" el Domingo anterior, una persona que firma M. S. de L. alza su "humilde pero enérgica voz de protesta" en contra del dibujante, apesar de reconocer que la "contestación a Merlin encierra una verdad profunda y un poco de buen sentido".

Pero, además de consignar su protesta, M. S. de L. se permite hacer algunas consideraciones acerca de la poca eficacia que en estos tiempos tienen las cualidades que el artista quiso atribuir a la "mujer ideal", consideraciones que, a mi juicio, importan un verdadero desahogo.

Por mi parte, contando con la benevolencia de Ud., desearía dejar las cosas en su lugar, pues no es justo afirmar que los jóvenes de hoy día no saben descubrir el mérito en las niñas cuando éstas no gastan afeites y desplante, dejando de lado a las modestas, instruídas y preparadas para ser excelentes esposas y madres.

Los jóvenes de este tiempo saben distinguir perfectamente cuál es la niña de méritos y cuál no lo es; pero no pueden sustraerse a la influencia de "lo exterior", ya que, como lo dijo una escritora, "el camino más recto que conduce al corazón es el que entra por los ojos".

El Ministro de Bolivia en Chile

El señor Pinilla será trasladado proximamente a la Legación en Londres

Hoja de servicio de este distinguido diplomático

Por informaciones de carácter privado, recibidas de La Paz, sabíamos que el Gobierno de Bolivia pensaba acreditar como su representante en Londres al actual Ministro de ese país entre nosotros, señor don Claudio Pinilla.

El diario "El Norte", que se edita en Bolivia, nos ha venido a confirmar que le será ofrecido ese cargo.

Don Claudio Pinilla

El señor Pinilla es el decano del Cuerpo Diplomático de su patria, y su retiro será sin duda altamente lamentado, debido a que, mediante su talento y vasta cultura, ha logrado captarse generales simpatías tanto en el Gobierno como en la sociedad de nuestro país.

Los círculos intelectuales lamentarán en forma especial su alejamiento.

El señor Pinilla es una de las personalidades de mayor relieve de la República de la Altiplanicie. Desempeñó el cargo de Ministro de Relaciones Exteriores casi seguidamente en los períodos presidenciales de los señores general Pando, Ismael Montes y Eliodoro Villazón.

Concurrió como primer delegado a la 3.a Conferencia de La Haya y es miembro de la Corte Permanente de Arbitraje, desde 1907.

Formó parte del Tribunal Arbitral boliviano brasileño, que funcionó en los años 1908 - 1909 en Río de Janeiro, para fallar las reclamaciones de los particulares damnificados por los sucesos del Acre.

Ajustó el actual tratado de comercio con Gran Bretaña en una forma nueva y distinta a la usada por la Cancillería de St. James. Le tocó suscribir el tratado de Petrópolis con el barón de Río Branco, para poner fin a los diferendos de los territorios del Acre.

Como Ministro de Relaciones, elaboró diferentes tratados de importancia.

Ha desempeñado diversos cargos diplomáticos en distintos países del continente. Por su actuación discreta y acertada ha sido honrado con condecoraciones, como la Corona Real de Italia, el Aguila Roja de Alemania, el Busto del Libertador, de Venezuela; la Cruz de Isabel la Católica, de España, y la Medalla al Mérito, de primera clase, de Chile.

CENTINELA CUMPLIDO

—¿Por qué disparó usted contra este pavo, centinela?
—Le dí tres veces el quién vive y se negó a contestar, mi capitán.

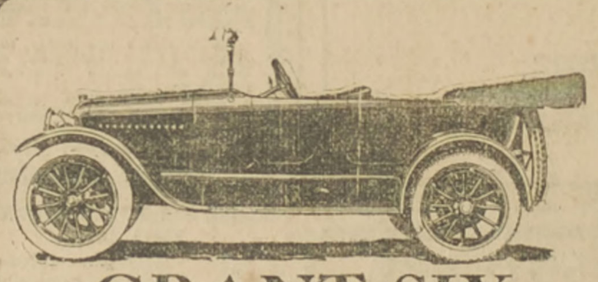

GRANT SIX
Es el automóvil que Ud. debe comprar por su excelente construcción y buena calidad.
TURISMO 5 y 6 asientos
WESSEL DUVAL & Co.
UNICOS AGENTES
Exhibición: Huérfanos 944 :--: Garage: Catedral 1229

Enero 19
San Martín
CAMBIO
Banca 13 27/32 Comercial 13 29/32
Equivalentes del Cambio:
1 £ vale $ 17.33.63 1 Dólar ... 3.69 1/2
1 Franco... 0.64.20 1 Peseta... 0.91.32
1 Nac. Arg..... 1.70
ORO 56.20%

VENDEDOR
Viajero
competente, con buenos informes y que tenga algunas relaciones en el Sur, necesitamos para nuestro ramo de Papeles y Utiles de Escritorio.
GRIMM y KERN
ESTADO 247
886-21-a

Viña Carmen
PRECIOS CORRIENTES

Pinot Reserva 1914	$ 24.00
Cabernet Reserva 1909	35.00
Margaux 1908	45.00
Blanco Reservado	32.00
Gran Vino Rhin 1904	50.00

Ordenes a sus Agentes:
A. MELOSSI y Cía.
Galería Alessandri 28. Teléfono 641

FARMACIA "LA HUMANITARIA"
Unico establecimiento fundado exclusivamente para abaratar los medicamentos.
RECETAS CINCUENTA POR CIENTO MENOS
que cualquier otro establecimiento.
Ud. ya debe de saber que todos nuestros precios son los más bajos de plaza y nuestra mercadería legítima y de la mejor calidad.
268 - AHUMADA - 268, entre Huérfanos y Agustinas
Casilla 3071 :: Teléfono 843
ABIERTO HASTA LAS 12 DE LA NOCHE 20-A

Propiedad de Renta
vendo en $ 22,000. Calle Andes esquina de Sotomayor. Produce actualmente $ 280 mensuales.
Tratar con
ENRIQUE LILLO, Bandera 92 :-: Teléfono 2122

ALIMENTO MEYER
ES EL MEJOR PARA NIÑOS SANOS, ENFERMOS Y PARA CONVALECIENTES

Con carros propios, aserraderos (uno en Santiago) y bodegas con Desvío de Ferrocarril, la

BARRACA FÁBRICA "IBERIA"

está en situación de ofrecerle a los Industriales, Agricultores y Comerciantes, toda clase de madera del país y en todas dimensiones por extraordinarias que ellas sean. Somos proveedores de las grandes Compañías Mineras y nuestros despachos los hacemos muy rápidamente, prestándole la mejor atención a cualquier reclamo u observación, dejando satisfecha a nuestra clientela.

Teléfono Inglés N.o 48 (Yungay) y N.o 130, Nacional :: **BARRACA "IBERIA"**, Avenida Matucana 745, entre Las Rosas y San Pablo

---

La Central

POMPAS FUNEBRES

EMPRESA NACIONAL

La más importante y seria del país

En caso de desgracia, acudid a "La Central" y os convenceréis de la enorme diferencia de precios entre esta casa y otras del centro que se aprovechan de las circunstancias.

NO OS DEJEIS ESPECULAR

Servicios completos con una rica urna adornada, $ 500.

Servicios completos con ataudes, desde 60, 120, 180, 200, 300 y 400 pesos. En urnas metálicas desde $ 1,000 hasta $ 8,000.

Cuenta con un personal práctico y escogido.

Evita toda molestia a los dolientes, pues, se encarga de todas las diligencias (sin recargo alguno).

Dirección:

MERCED Esq. SAN ANTONIO

Teléfono 595

Atiende personalmente el gerente

Carlos Valenzuela Silva

Como siempre, los pedidos de provincia son atendidos con escrupulosa exactitud.

Empresa Forlivesi

Nadie puede competir

Aparte de su incomparable organización y seriedad, esta Empresa ha instalado recientemente una gran fábrica de todos artículos pertenecientes al ramo, lo que permite hacer servicios con un

20 o/o

menos que cualquiera otra Empresa

Carrozas Modernas
Servicios Esmerados

Calle Merced 812-814

(Casi frente al Teatro Santiago)

Juan Forlivesi

Propietario.

TELEFONO INGLES 377

Pompas Fúnebres

"La Confianza"

Estado 11 :: Teléfono 689

Si no quiere perder dinero, tiempo y paciencia, acuda Ud. a esta casa reconocida como

Verdaderamente seria

PRECIOS

Sin Competencia

TALLERES PROPIOS

Servicios
Rápidos a Provincia

POMPAS FUNEBRES

LA INTERNACIONAL

San Diego 286, antes LA CHILENA

Teléfono Inglés 1167

Gran surtido en urnas, ataúdes y coronas.

La casa que vende más barato en su ramo.

Servicio nocturno

POMPAS FUNEBRES

EMPRESA ZENTENO

Delicias 2584, casi esquina Molina, (cuatro cuadras Estación Central)

TELÉFONO INGLÉS 524

Nuestros servicios son presentados en forma insuperable y a los precios más bajos. Sin recargo hacemos todos los trámites de sepultación. Atiende personalmente.

CARLOS ZENTENO LOYOLA

POMPAS FUNEBRES

LA NACIONAL

EMPRESA ZENTENO

Arturo Prat 711, frente a 10 de Julio

Teléfono Ing. 2724

Servicios desde 35 a 3 mil pesos.

Servicio de ataúd y carroza blanca, desde 30 pesos.

J. A. ZENTENO

POMPAS FÚNEBRES

LA SANTIAGO

SAN DIEGO 15.—TELEF. 2653
Sucursal: Arturo Prat esquina Avenida Matta. Teléfono 6105

Estas casas por tener todo propio hacen servicios con 40 o/o más barato que otras Empresas.

Urnas metálicas y maderas finas. Servicios nocturnos sin recargo.

RICARDO GAMBOA VIVAR

DEFUNCION

Habiendo dejado de existir nuestro querido hijito, Eduardo Otto, rogamos a nuestros amigos, acompañar sus restos al Cementerio General, hoy Sábado 19, a las 10 A. M. El cortejo partirá de la calle Marambio 37, (por Juárez).

Eduardo Grunert y esposa.

Julio Alcalde L.

Sucesor de

Camilo Larraín U.

Me encargo de la compra y venta de frutos del país y ganado.

Huérfanos 1114 :-: Oficina

CASILLA 1383

857-20-a

Julio Alcalde L.

Sucesor de

Camilo Larraín U.

Vendo carneros, criados en fundo de rulo.

Huérfanos 1114 :-: Oficina

CASILLA 1383

856-20-a

SACOS VACIOS

VENDEN

KÖSTER y WYNEKEN

CASILLA 2322

GALERIA ALESSANDRI 9a.

CROSSLEY BROTHERS

Motores a petróleo -:- Motores a gas pobre
Gasógenos para leña y a carbón blanco

LA FUERZA MOTRIZ MAS ECONOMICA

OFRECEN

H. A. FINN
Casilla 1405, Blanco 786
VALPARAISO

Eladio Vicuña E.
Agustinas 1150
SANTIAGO

AGENTES

Termas de Catillo

VIAJES EN MENOS DE UNA HORA DE LA ESTACION DE PARRAL EN AUTOMOVIL, por un espléndido y pintoresco camino.

Sus aguas se recomiendan solas por sus grandes propiedades curativas para las enfermedades del estómago, hígado y riñones y reumatismo.

Hotel con toda clase de comodidades. Clima muy agradable, bonitos paseos.

Pedir datos al Administrador

2242-29-a

Instituto Agrícola DE CHILE

MATRÍCULA

Para ingresar a este establecimiento se requiere haber dado por lo menos todos los ramos de cuarto año y salir bien en el examen de admisión. Los programas de estos exámenes pueden solicitarse desde luego del Director General de los Servicios Agrícolas, Casilla 1004, Santiago. Los Bachilleres en Matemáticas y sistema concéntrico podrán ingresar a segundo año.

La matrícula permanecerá abierta desde el 1.o al 9 de Marzo.

Los exámenes de repetición tendrán lugar del 11 al 16 de Marzo.

Los exámenes de admisión se recibirán del 18 al 20 de Marzo.

Los alumnos de los cursos superiores deberán incorporarse al establecimiento el 18 de Marzo, a las 8 A. M.

LA DIRECCION.

2196-24-a

Ferrocarriles del Estado

Trenes a San Antonio

Desde el 20 del actual, se restablecerá la carrera de los siguientes trenes facultativos que correrán los días Domingos, con rebaja de 40 por ciento:

N.o 55-A. Alameda sale 7.15 A. M.—San Antonio llega 9.35 A. M.
N.o 55 Alameda sale 7.30 A. M.—San Antonio llega 10.32 A. M.
N.o 55-B. Alameda sale 8.00 A. M.—San Antonio llega 10.27 A. M.
N.o 56-A San Antonio sale 5.05 P. M.—Alameda llega 8.00 P. M.
N.o 56 San Antonio sale 8.00 P. M.—Alameda llega 10.55 P. M.
N.o 56-B San Antonio sale 8.40 P.M.—Alameda llega 11.35 P. M.

Enero 16 de 1918.

EL ADMINISTRADOR

843-19-a

PROPUESTAS

Pídense por ropa de paño, paño y sarga, confección de ropa, zapatones, polainas, herraduras, clavos para herrar, reparación de cascos, cascos y capotes impermeables.

Especificaciones en el "Diario Oficial" y en la Inspección General de Policías.

Estas propuestas que debían abrirse el 15 del presente en la Sub-secretaría del Ministerio del Interior, se han postergado para el día 29, en el mismo lugar, a las 2 P. M.

2132-29-A

MARMOLES
Para muebles
Realízase
CASTRO 78
614-25 a

SASTRERIA
L'AVENG,
San Antonio 334

FUNDOS EN PERMUTA

que se venden recibiendo en todo o parte de pago propiedades urbanas

Fundo en Valparaíso
2,000 cuadras. Precio: $ 500,000, no tiene hipotecas.

Chacra en Limache
40 cuadras. Precio: $ 160,000, debe $ 50,000 bonos 8 por ciento. Saldo disponible $ 110,000.

Fundo valioso en Santiago
con gran viña muy acreditada. Precio: $ 1.500,000, debe $ 500,000 bonos 8%. Saldo disponible $ 1.000,000. Se permuta por propiedades urbanas en calles Estado, Ahumada o centro comercial.

Chacra en Santiago
20 cuadras regadas con viña muy productiva y edificios valiosos. Precio: $ 250,000, debe $ 30,000 bonos 8%. Saldo disponible $ 220,000.

Fundo en Melipilla
400 cuadras, 160 regadas. Precio: $ 360,000, debe $ 100,000 bonos 8%. Saldo disponible $ 260,000.

Fundo en Santiago
125 cuadras regadas. Precio: $ 650,000, debe $ 330,000 bonos 8%. Saldo disponible $ 320,000.

Fundo en Melipilla
5,000 cuadras, 200 regadas. Precio, incluyendo 200 mil pesos en animales, enseres y existencias: 1.000,000 de pesos, debe $ 200,000 bonos 8%. Saldo disponible $ 800,000.

Fundo en Santiago
250 cuadras regadas y extensos rulos. Precio: 1.000,000 de pesos, debe $ 450,000. Saldo disponible $ 550,000.

Fundo en Melipilla
320 cuadras regadas. Precio: $ 500,000, debe $ 200,000 en bonos 8%. Saldo disponible $ 300,000.

Fundo en Rancagua
300 cuadras regadas. Precio: $ 700,000, debe $ 250,000 bonos 8%. Saldo disponible $ 450,000.

Fundo en Rosario
200 cuadras regadas. Precio: $ 400,000, debe $ 200,000 bonos 8%. Saldo disponible $ 200,000.

Fundo en ramal Pelequén
400 cuadras, 120 regadas. Precio: $ 150,000, debe $ 35,000 bonos 7%. Saldo disponible $ 115,000.

Fundo en Curicó
100 cuadras regadas. Precio: $ 200,000, debe $ 100.000, Saldo disponible $ 100,000.

Fundo en Talca
2,000 cuadras planas, parte regada y se regará totalmente todo el fundo con el canal fiscal del Maule en actual construcción. Precio: $ 600,000, debe $ 150,000 bonos 8%. Saldo disponible $ 450,000.

Varios fundos en el sur y frontera
de distintas extensiones y precios.
Las propiedades urbanas que se nos ofrezca, deben tener sólo hipotecas en la Caja Hipotecaria o Bancos y no a particulares.

GREENE, TAGLE y Cía.

Alejandro Greene Gruzat, Abogado. — Alfredo Tagle Rodríguez, Ingeniero Agrónomo.

TEATINOS 86 — CASILLA 3722 20-A

Tesorería de Beneficencia

Se piden propuestas para la construcción de un

Canal de Regadío

en el fundo Esperanza y Caridad, situado en el departamento de Mariluán.

Las propuestas se abrirán el 1.o de Abril próximo, a las 4 de la tarde.

Planos, bases y demás antecedentes en esta oficina.

El Tesorero.

23-A

VENDO

caldero y motor "Marshall" 50 caballos; otro "Lancashire" de 30, y 20 toneladas zinc.—J. P. — Casilla 3396, Valparaíso.

2248-20-a

Propuestas Públicas

Postérgase hasta nuevo aviso la apertura de las propuestas públicas solicitadas para la adquisición de libros de presencia diaria de matrícula, asistencia de profesores, cuerpos geométricos, papel para escuelas, para dibujo, jarros, etc., y que en conformidad a los avisos publicados debían abrirse en los Almacenes de esta Oficina los días 18, 19, 21 y 23 del actual, a las 3 P. M.

Oportunamente se fijarán nuevos días.

El Inspector de Instrucción Primaria

2218-29

Propuestas Públicas

Pídense propuestas públicas para la impresión de 500 ejemplares del Anexo al Presupuesto de Instrucción Pública para el año 1918.

Bases, modelo y demás referencias pueden consultar los interesados diariamente de 2 a 4 P. M., en la Sección de Contabilidad de la Inspección de Instrucción Primaria.

Las propuestas se abrirán el 25 del presente mes, a las 4 P. M., en la Sección de Contabilidad de la Inspección General.

El Inspector de Instrucción Primaria

2205-

Rieles 9 Kilos

por metro ofrecemos para entrega inmediata a bordo, en buque

V. A. GOMEZ D.
VALPARAISO, CASILLA N.o 1

PRENSAS HIDRAULICAS

de DUSCHER y Cía., Luxemburgo

Reconocidas como las más resistentes y durables.

OFRECEMOS:

A. y F. BECKER y Cía.

Concepcion -:- Santiago

ESCUELA DE ARTES Y OFICIOS

Sección Gratuita de Medio-Pupilaje.

PREPARATORIA Y I AÑO

Se reciben solicitudes hasta el 13 de Febrero, para un segundo concurso, que tendrá lugar el 15 de Febrero, a las 8 A. M., en la Escuela.

Los aspirantes deben tener conocimientos: de las Matemáticas de V año de Escuela Primaria y I año de Humanidades, para ingresar a la Preparatoria y de II año de Humanidades o IV año de Escuela Primaria para ingresar al I año.

Los medio-pupilos entran diariamente, a las 7.30 A. M. y se retiran a las 4.30 P. M.; almuerzan y toman once gratuitamente en el establecimiento.

Más datos y prospectos en la Secretaría de la Escuela, Avenida Ecuador 3659.

EL DIRECTOR

VINOS JOSE LUIS COO

VIÑA SAN CARLOS

BANDERA 78 -:- Casilla 3515 -:- Teléfono 1571

Representante

Benjamin Valle F.

500-31-a

AVISOS DE REMATE

REMATE VOLUNTARIO

El Viernes 25 de los corrientes, a las 4 P. M., ante el Notario señor Manuel Gaete Fagalde y en nuestra oficina, remataremos la magnífica propiedad ubicada en

Calle Bandera N.os 644 y 646

situada a cuadra y media de la Catedral, Congreso y Tribunales; con superficie de más o menos, 486 metros cuadrados; de construcción sólida de dos pisos con dos grandes y confortables casas de habitación. No tiene deuda hipotecaria.

Mínimum: $ 159.000

El precio que se obtenga en el remate se pagará: con un tercio al contado y el resto en dos cuotas iguales a 4 y 8 meses plazo con más el 8 por ciento de interés anual, quedando hipotecada la propiedad en garantía de pago.

La propiedad se puede visitar diariamente.

Datos y bases en Morandé Núm. 330.

FREUDENBURG & BALMACEDA

563-31-a

LA NACIÓN

SANTIAGO, 19 DE ENERO DE 1918

SOLUCIÓN DE LA CRISIS MINISTERIAL

Con la organización del Ministerio que desde hoy preside el señor don Domingo Amunátegui Solar, ha terminado la gestación prolongada y dificultosa de la fórmula llamada a solucionar la crisis ministerial provocada por la Coalición.

La opinión pública ha mirado con amargura y decepción el desarrollo de los acontecimientos que han perturbado tan hondamente la administración del país. El Ministerio Yáñez-Suárez Mujica logró establecer en su corto paso por la Moneda la corrección administrativa y la tranquilidad política. Hemos atravesado así por un período de buen orden y de trabajo en el interior, de prestigio y de influencia en el exterior; y el país descansaba tranquilo en la confianza de que los intereses nacionales estaban encomendados a hombres expertos y merecedores de la confianza pública.

Los Ministros salientes han cumplido en forma amplia y satisfactoria el compromiso de honor que contrajeran al presentarse al Congreso. Dejar el gobierno en estas condiciones no es caer, es subir en el aprecio de sus conciudadanos.

Asume en reemplazo de ese Ministerio la dirección de los asuntos de Estado una combinación de armonía y de respeto general, que está encabezada por un nobilísimo servidor público, cuya actuación pundonorosa y profundamente bien intencionada tiene la fuerza de una tradición. —Lo acompañan cinco distinguidos parlamentarios que entran por primera vez a desempeñar estos cargos.—Su llegada al poder despierta simpatías en todos los campos políticos y a ellas se unen nuestras felicitaciones más sinceras.

Tiene por delante el nuevo gabinete cuarenta y cinco días difíciles en que, sin duda, deberá consagrarse a velar por las garantías de libertad electoral alejando toda posibilidad de intervención. Es este su deber primordial, la razón misma de su organización en que están representados los dos grandes bandos en lucha; a este fin deberá, pues, ante todo y sobre todo dedicar sus esfuerzos.

Tenemos fe en que la acción enérgica y discreta de los distinguidos políticos que hoy llegan al gobierno se habrá de ejercitar en este sentido para asegurar el régimen de garantías electorales y de corrección administrativa, que se había logrado establecer. Los partidos aliados están ciertos de que sus representantes, que le merecen toda su confianza, corresponderán a los anhelos de la opinión pública y no habrán de ver perturbada su misión por exigencias indebidas tales dificultades, durante las cuales han desfilado por las antesalas del Palacio de Moneda numerosas personalidades políticas, se ha podido comprobar con el testimonio del ex-Ministro de Justicia Sr. Alemparte, y recientemente con declaraciones del propio Presidente de la República, el hecho fundamental de que el Gabinete presidido por el señor Yáñez supo cumplir noblemente en todos los momentos el programa de la más absoluta y sincera neutralidad electoral, y en forma tan satisfactoria que no ha podido exhibirse un solo hecho de importancia apreciable que permitiera dudar del espíritu de estricta imparcialidad con que el Ministerio logró honrar las declaraciones formuladas en su programa.

Relacionados esos testimonios de insospechable procedencia, con la significación que naturalmente tiene la falta de una proposición de censura parlamentaria, se llega sin esfuerzo a la consecuencia de que la crisis no ha tenido otra causa efectiva que la certidumbre adquirida por los grupos más batalladores del conservantismo en el sentido de que el desenlace de la próxima contienda eleccionaria sería forzosamente un desastre para la combinación coalicionista que pugna desesperadamente desde hace años por imponerse en el Gobierno del país a despecho de las tendencias liberales que prevalecen en la inmensa mayoría de la opinión ilustrada del norte al sur de la República.

Se ha buscado, en fuerza de tal certidumbre, un cambio ministerial que pudiera constituir una ventaja positiva en las posiciones del problema eleccionario; se ha creído que era requisito salvador del peligro de una derrota cierta en los próximos comicios la sustitución de los seis Ministros que han formado el Gabinete Yáñez-Suárez Mujica por otro personal más tímido, con menores irradiaciones de autoridad y prestigio en la máquina administrativa, que bien pudiera lubricar las artificiosas maniobras de que tanto necesitan los círculos coalicionistas para mantener, por lo menos, la mayoría de que aún disponen en la Cámara de Diputados.

De ahí la obligación primordial del nuevo Ministerio: mantener con energías irreductibles los mismos elevados propósitos de sincera abstención electoral que inspiraron al anterior Gabinete, aún cuando en esta patriótica empresa deberán tropezar con resistencias análogas a las que han determinado la última crisis.

Cualquier acto de debilidad en que pudiera incurrir la nueva combinación ministerial, estaría llamado a peligrosas consecuencias, ya que disfrutamos de la suficiente cultura cívica para comprender el gravísimo daño que ocasiona el desconocimiento de las garantías constitucionales y legales en materia de libertad del sufragio.

La Alianza Liberal no ha tenido, ni puede racionalmente tener ningún interés en dificultar la normalidad gubernativa: a sus dirigentes nadie puede hacerles el cargo de querer lanzar los destinos de la patria a un trastorno de fatales proyecciones; por el contrario, han dado pruebas repetidas e inequívocas de amor al régimen de la legalidad en todas sus manifestaciones, y aún cuando las condiciones en que se desenlazó la jornada presidencial del año 1915, habrían autorizado a la representación parlamentaria del liberalismo para adoptar otra actitud, que habría recordado al jefe del Estado su obligación de imponer a sus partidarios el camino de la Alianza para crear una mayoría uniforme en ambas Cámaras, se ha visto y se ha comprobado en reiteradas oportunidades que los partidos liberales en ningún momento han tratado de producir dificultades inmotivadas al Gobierno del Excmo. señor Sanfuentes.

La conducta asumida por la Alianza Liberal en sus relaciones con el actual Gobierno, hacen más calificadas las razones de innegable bien público, que aconsejan al nuevo Ministerio mantener los mismos rumbos de neutralidad electoral y de insospechable corrección administrativa, que ha sabido imponer el Gabinete Yáñez-Suárez Mujica, y que han sido testimoniados en forma tan autorizada como espontánea por el propio Presidente de la República y por prestigiosos representantes de la Coalición en la combinación que acaba de terminar.

Sería, pues, un grave error de parte de los círculos más reaccionarios del partido conservador imaginar que el nuevo Ministerio podrá convertirse en instrumento de intervención en contra de la Alianza Liberal: ni ésta lo toleraría ni tampoco el país que ha llegado ya al suficiente grado de cultura política para resistir y frustrar cualquier atentado contra sus libertades fundamentales.

El mantenimiento, por el nuevo Ministerio, de la misma política serena, imparcial, verdaderamente respetuosa de los derechos de todos los ciudadanos, que desarrolló el Gabinete Yáñez-Suárez Mujica, será un timbre de honor para nuestro país y la mejor condenación de los procedimientos esgrimidos para provocar la última crisis.

Galvarino Gallardo Nieto

Sobre la reciente crisis ministerial

Las semanas transcurridas desde que el círculo exaltado del partido conservador provocó la crisis del Ministerio presidido por el señor Yáñez, han contribuido ventajosamente al esclarecimiento de las causas de esta reciente perturbación: desde luego, se ha comprobado que ni la Coalición ni la Alianza tuvieron motivos atendibles para negar con franqueza su apoyo al Gabinete, pues, de otro modo una u otra combinación de partidos habría iniciado un debate parlamentario a efecto de plantear la cuestión en los términos en que ha sido práctica invariable proponer estas materias en el seno de las Cámaras.

Los círculos más batalladores e intransigentes del conservantismo comprendieron que la conducta observada por el Ministerio Yáñez-Suárez Mujica no daba margen razonable para abordar en el Senado o en la Cámara de Diputados un debate que hubiera podido traducirse en una proposición de censura, y de ahí que optaron por imponer a su correligionario el ex-Ministro de Hacienda señor Salas Edwards la renuncia de su cartera mediante el arbitrio de transformar en cuestión ministerial un incidente subalterno relacionado con el proyecto monetario, materia en la que siempre hubo libertad absoluta para profesar las más encontradas opiniones.

Este procedimiento notoriamente censurable, sin ninguna justificación en las prácticas políticas, determinó —como era natural que sucediera— un movimiento de legítimo asombro que se tradujo en dificultades de todo género para solucionar la crisis provocada en condiciones tan bochornosas por los elementos más reaccionarios del Partido Conservador.

Pero, mientras tanto, a través de

Bolsa de productos

Ha sido ayer solemnemente inaugurada una nueva institución destinada a facilitar el desarrollo de la riqueza pública: la Bolsa de Productos, donde los agricultores de todo el país podrán negociar sus cosechas con menores dificultades de las que ahora encuentran.

Hasta hoy cada agricultor para vender sus productos debía seguir una serie de tramitaciones, empezando por orientarse de los precios sumamente variables, de cada artículo y recurrir a numerosos intermediarios.

En adelante tiene el camino expedito para imponerse a cada hora de los precios que se pagan corrientemente por los cereales, con sólo tomar nota de las cotizaciones públicas de la Bolsa.

En Estados Unidos y en la República Argentina estas instituciones centralizadoras de las transacciones de cada zona han tomado un inmenso desarrollo y su influencia en los precios del mundo entero es bastante conocida de nuestro público para extendernos en mayores detalles sobre su funcionamiento. Hacía falta en Chile un organismo económico de esta especie y por cuanto importa una facilidad sumamente importante para nuestra abatida y abandonada agricultura, debemos felicitar a los distinguidos hombres de negocios que se han asociado para darle vida.

"El Día"

En la capital de Ñuble, ha aparecido hoy un diario llamado a tener vida próspera y a hacer labor eficaz, toda vez que los elementos con que cuenta son de primer orden y sus propósitos fundamentales de servir los bien entendidos intereses de la región y las ideas políticas con que simpatiza la mayor parte del país.

Chillán, vasto centro urbano de gran cultura, constituye en el orden político un núcleo liberal y radical, cuya firmeza de convicciones le ha dado nombre en las jornadas electorales, desde antiguo; y en el orden económico, un sitio de atracción de los grandes intereses agrícolas e industriales de una vasta y rica zona.

Desde tiempo atrás se hacía sentir allí la falta de una gran publicación que reflejara el sentir general; pero quizá se procedió con cordura al aguardar un poco. Hoy el júbilo y la adhesión con que seguramente se acogerá al nuevo diario, serán mayores en vista de la excelencia de su presentación.

Como órgano de publicidad, "El Día" va a significar, pues, un gran progreso, puesto que será un diario moderno, de primer orden, con capital bastante para afrontar la lucha con seguridades de éxito.

Nos es grato saludar al colega.

Los asesinatos de los autos

Será porque la mujer es "la mitad más bella" del género humano, que dijo el poeta, y porque también es la más débil, el hecho es que lo que a ella hiere nos duele mucho más que si el paciente fuera uno de nuestro sexo.

Ayer no más veíamos en un diario un grabado con un ruso velludo como un oso, y junto a él una niña-soldado, blanca, de ojos ingenuos, cari-redonda y pelada al rape, y le decíamos a uno de los dueños del periódico: ¿cómo es posible pelear con las mujeres, pegarlas, herirlas, matarlas? ¡Salvajes! ¿que no saben lo que dijo el bardo árabe: "No pegues a la mujer ni siquiera con una flor"?

Nuestra primera indignación estalló en este mismo diario cuando unos rastacueros adinerados, o hijos de los tales, mataron con su auto una señora de Viña del Mar; y estalla hoy al acabar de leer el asesinato, en Santiago, de la señora de Blanco Viel, que salía de un templo, de orar tal vez por brutos y pecadores, como buena alma cristiana que dicen que era.

Cuando escribimos nuestro primer artículo, narramos lo que habíamos leído que aconteció en los alrededores de París recién inventados los autos: unos atorrantes desalmados atropellaban las aves domésticas, puercos y niños de los campesinos; celebraban la bestialidad y volvían a repetirla el Domingo siguiente. Los damnificados se quejaron a la policía, que no quiso o no pudo evitar el atropello.

Pero los campesinos resolvieron hacerse justicia por sí mismos; se juntaron varios, y, armados de sendas escopetas cargadas con perdigones, aguardaron ocultos en los árboles del camino la irrupción del auto, que no tardó en llegar atropellándolo todo. Una descarga lo detuvo: el vehículo, sin una mano que lo dirigiese, se estrelló; el chofer quedó muerto; los tres pasajeros heridos, y todos, los que dispararon y los derribados, fueron a dar al juez del crimen, que absolvió a los primeros como si se tratara de la propia defensa; que los absolvió, extiéndanlo bien los que aplican en este país las leyes, y muy particularmente la Corte de Apelaciones de Valparaíso, que con su excesiva lenidad fomenta los delitos y crímenes y desespera a los jueces. Sí; siempre está la Corte con paños tibios, aceptando los arbitrios tinterillescos de los reos, sobre todo de los incendiarios, que ya, como los conductores de autos, hacen lo que quieren.

Yo no conozco un pueblo, entre muchos, peor educado que éste, y de capitán a paje. Todas las noches veo autos de alquiler y particulares que corren por las calles como haciendo alarde de una hazaña, aquellos por ganar el dinero lo más pronto posible; éstos impelidos por el alcohol o por el vértigo que produce en los rastacueros la velocidad del auto y su propia mentecatez.

La policía, compuesta en su inmensa mayoría de ineptos, no sabe hacerse respetar, y si lo pretende, no faltan imbéciles que la zahieran, en vez de prestarle apoyo.

Un anarquismo latente, que hizo temer por el porvenir de esta tierra a un conferencista yanqui, impele al pueblo a abusar de la libertad, que no quiere concebir dentro del orden.

Y los politiqueros, la peor plaga que aqueja al país, fomentan esa incultura disculpando los avances de todo aquél que ejerce el derecho a voto aunque ande ébrio públicamente, aunque huelgue sin causa razonable, aunque atropelle, hiera y mate.

Hay acá el vicio de la velocidad, que acusa una despreocupación brutal por sus consecuencias. Hasta los camiones vacíos los hemos visto disparados por las calles más centrales; los vehículos de la Asistencia Pública desocupados y de regreso de dejar un enfermo, vuelven a su estación a gran carrera; las bombas, después de apagar un incendio o al volver de un simple amago, lo hacen como una exalación; los tranvías, sobre todo de noche, sueltan la palanca y se precipitan por esas calles como alma que lleva el Diablo.

¿A qué esa exhibición? ¿Revela destreza, ingenio, valor? ¡Nada! Lo único que pone de manifiesto es la general incultura, que hace pensar al que no puede remediarla en otros países en donde no se confunda la libertad con la brutalidad sin freno.

P. LYON.

El servicio consular

Es extraordinaria la atención que los gobiernos extranjeros, beligerantes y neutrales, están dedicando al estudio y la reforma de sus servicios consulares.

Desde la clasificación de los cónsules, en tales o cuales categorías, hasta la cuantía de su remuneración, la manera de seleccionarlos, etc., todo ha sido minuciosamente examinado, sometido a crítica y dado origen a ideas de perfeccionamiento, que estén más en armonía con lo que en el porvenir de las relaciones comerciales, se debe exigir a los funcionarios de ese orden.

La competencia "comercial" de los cónsules—no en cuanto sean comerciantes, sino en cuanto puedan servir con eficacia al desarrollo de la expansión comercial de su país—contituye la base de las reformas propuestas: se insiste en ese propósito a cada instante. Como creemos haberlo dicho en otro artículo, hay en Inglaterra, por ejemplo, una seria petición presentada al Gobierno para que, desprendiéndolo del Ministerio de Relaciones Exteriores, haga que el servicio consular dependa del Ministerio de Comercio. Si el cónsul—se observa—es un agente comercial del país en el extranjero, y no un mero agente diplomático, es natural que reciba sus instrucciones de este Departamento de Estado y trabaje de acuerdo con él.

También se tiende a la nacionalización del servicio consular, abandonando poco a poco la costumbre de dejar consulados de relativa importancia en manos de extranjeros.

El Gobierno del Perú, por su parte, ha adoptado una serie de medidas en este particular, con el objeto de obtener: 1.o La nacionalización del cuerpo consular; 2.o La formación de la carrera consular; 3.o El aumento de los sueldos y emolumentos del personal; 4.o La creación, en el Ministerio de Relaciones, de una Dirección General de Consulados.

El Ministerio de Relaciones de nuestro país ha dictado algunas medidas convenientes con relación a ciertos aspectos del servicio consular; pero no parece que haya un plan apropiado a las circunstancias que el porvenir prepara al comercio internacional. Acaso la Comisión de Industrias y Comercio, encargada de estudiar los problemas que se han de presentar al país con motivo de la guerra y la paz, haría bien en abordar este del cuerpo consular y su preparación especial para el desempeño correcto y eficaz de sus funciones.

BOTICA
Santo Domingo
Turno semanal desde el 20 hasta el 27
21 DE MAYO
ESQ. STO. DOMINGO
Alfredo Trautmann
Propietario y Regente
0631-20-a

CASA AMOBLADA
NECESITAMOS
Que tenga hasta cinco dormitorios, salón, comedor, escritorio.
Se prefiere con garage.
SITUACION: Central o Alameda, Ejército Vicuña Mackenna, República.
CANON: HASTA $ 24,000 ANUALES
FREUDENBURG & BALMACEDA
330 — MORANDE — 330

Cultivadoras Planet a mano
Para todo trabajo de hortaliza
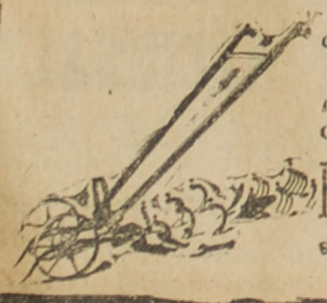
Trabajan con perfección y gran economía.
Recibimos una nueva remesa del último modelo.
Raab, Bellet y Cía
Santiago, Estado 235
Talca, Comercio 840

El libro
Sobre el Club de Señoras de Santiago, con magníficos grabados.
Se vende en la
LIBRERIA ZAMORANO y CAPERAN
COMPAÑIA 1015
19-a

Candidatura Walker Martinez
BANDERA 161 :-: TELEFONO 2689
La Secretaría de la Candidatura a Senador para el próximo período de don Joaquín Walker Martínez, está abierta en la calle de la Bandera N.o 161. 20-A

POLITICA

DON DOMINGO AMUNATEGUI S. ORGANIZA UN MINISTERIO UNIVERSAL, EL CUAL PRESTO EL JURAMENTO CONSTITUCIONAL ANOCHE A LAS 8. — HOY SE REUNE PARA ACORDAR SU PROGRAMA DE TRABAJO Y EL MARTES CONCURRIRA AL CONGRESO

HOY SE INAUGURA LA TERCERA CONVENCION DE LA JUVENTUD LIBERAL. POR EL NOCTURNO SE DIRIGIERON AYER A VALDIVIA NUMEROSOS DELEGADOS SANTIAGUINOS.

DIVERSAS INFORMACIONES DE LA CAMPAÑA ELECTORAL EN SANTIAGO Y PROVINCIAS

Solución de la crisis

Por el expreso de medio día vino ayer a Santiago el señor don Domingo Amunátegui Solar, llamado por el Presidente de la República para encomendarle la organización ministerial, de acuerdo con los dirigentes de la Alianza.

Después de algunas conferencias del señor Amunátegui con S. E. el señor Sanfuentes y con los presidentes de los diversos partidos, quedaba organizado el siguiente Ministerio universal:

Interior, don Domingo Amunátegui Solar, liberal.

Relaciones Exteriores, Culto y Colonización, don Guillermo Pereira I., conservador.

Justicia e Instrucción Pública, don Pedro Aguirre Cerda, radical.

Hacienda, don Manuel Hederra, nacional.

Guerra y Marina, don Luis Vicuña Cifuentes, liberal democrático.

Industria, Obras Públicas y Ferrocarriles, Dr. don Francisco Landa, demócrata.

Previa las autorizaciones de las respectivas Juntas Ejecutivas, el personal del nuevo Ministerio llegaba a la Moneda a las 7½ de la tarde para prestar el juramento de estilo, ceremonia que se efectuó media hora después.

Los nuevos secretarios de Estado se reunirán hoy a las 10½ A. M. en el Ministerio del Interior para acordar su programa de trabajo.

El Martes próximo, día de sesión del Honorable Senado, el Gabinete se presentará al Congreso.

Como se ha dicho, el nuevo Ministerio procurará el pronto despacho de los presupuestos y mantendrá el Congreso abierto hasta después de las elecciones.

Su misión principal es la de garantir la libertad electoral en la próxima jornada política.

El presidente de la Cámara de Diputados citará para la semana próxima a los comitées parlamentarios para tratar del despacho de los presupuestos.

Los diarios de ayer publican una carta dirigida a "El Mercurio", por don Enrique Zañartu, en la que refiriéndose a las informaciones publicadas por "La Nación", dice que no hay conveniencia en dar a la publicidad los detalles de las reuniones y que es menos aceptable que se adultere la verdad de los hechos.

En el campo político han circulado durante toda la semana persistentes rumores de que la Coalición, después de producir con la injustificada crisis del Gabinete Yáñez-Suárez las profundas perturbaciones políticas que todos conocen y el retardo en el despacho de los presupuestos en la Cámara de Diputados, pretendía ahora imponer nombres y carteras bajo la presión de la amenaza de un Gabinete presidencial.

Estas circunstancias nos movieron a procurar las más amplias informaciones sobre la forma en que se desarrollaban tan interesantes y graves sucesos; creemos que siempre conviene hacer plena luz sobre los sucesos políticos y que ella no perjudica a los que proceden con seriedad y altura de miras. Estamos seguros de que el señor Zañartu comparte esta nuestra opinión.

La versión dada por nuestro diario la hemos confirmado con varios de los asistentes a la reunión celebrada en casa del señor Tocornal y corresponde a la verdad de los hechos. Por lo demás, el señor Zañartu no desmiente ninguna de nuestras informaciones en la carta aludida.

Por otra parte, podemos asegurar que en dicha reunión las carteras propuestas para la Alianza fueron las de Interior, Hacienda e Industria; y que esta distribución no fué aceptada; lejos de eso, se manifestó la complacencia con que la Alianza vería que continuara a cargo de la Cancillería el señor don Eduardo Suárez Mujica.

Este hecho se corrobora, además, con las gestiones practicadas en este sentido por el propio organizador señor don Eduardo Charme, y sólo se aceptó la exigencia de la Coalición de tomar para sí la cartera de Relaciones cuando al medio día del Jueves se ofreció, en cambio, que un político radical tomara la cartera de Instrucción Pública.

Por último, creemos que la luz proyectada por la prensa sobre las maquinaciones de la Coalición ha contribuído eficazmente a orientar el desarrollo y solución de la crisis en las tradicionales formas de respeto a los partidos y de libertad a los organizadores de Gabinetes, sin imposiciones ni amenazas.

Convención de la juventud liberal

Partida de los delegados

En el nocturno de ayer se dirigieron a Valdivia un grupo de delegados que formarán parte de la tercera Convención de la Juventud Liberal que se iniciará el Domingo próximo. Los delegados que partieron ayer son: Por el Centro Liberal de Santiago, don Francisco de Borja Echeverría Valdés, don Ismael Edwards Matte, don Ernesto Escobar M., don Augusto Espejo Pando, don Jorge Errázuriz Tagle, don Fernando Figueroa Vial, don Eduardo García Guerrero, don Arturo y don Domingo Matte Larraín, don Moisés Poblete T., don Carlos Prado Amor, don Manuel Rivas Vicuña, don Manuel Rodríguez Pérez, y don Hipólito Serrys Gana. Por el Centro Liberal de Talca: don Ernesto Barros Jarpa. Por la asamblea liberal de Santiago, don Tomás Ramírez Frías, don Ladislao Errázuriz Lazcano, don José Maza, don Luis Barros Valdés y don Juan López Ruy-Gil. Por la asamblea liberal de Caupolicán, don Guillermo Edwards Matte. Por la asamblea liberal de Castro, don Luis Torres Hevia. Por la asamblea liberal de Chillán, don Alejandro Rengifo Reyes.

El programa que el Centro y asamblea de Valdivia ha confeccionado, es el siguiente:

Domingo 20. — A las 9 y media A. M., sesión inaugural y elección de mesa directiva.

De 2 á 5 de la tarde, sesión ordinaria.

Lunes 21. — De 9 a 12 A. M., y de 2 a 5 P. M., sesiones ordinarias.

Martes 22. — De 9 a 12 A. M., y 2 a 5 P. M., sesiones ordinarias.

Miércoles 23. — Por la mañana, gran paseo a Corral, organizado por el Centro Liberal de Valdivia.

A las 8 P. M. — Gran banquete a todos los convencionales.

Partido Nacionalista

Proclamación de senador por Santiago. — Próxima asamblea

Para el Martes próximo, 22 del presente, se ha citado a la asamblea de este partido para que se reuna en el Centro Nacionalista, Morandé 251, a las 9 1|4 P. M., con el objeto de pronunciarse sobre la proposición de proclamar un candidato propio a senador por Santiago.

Se nos informa que, en caso de que el pronunciamiento de la asamblea fuera favorable en vista de la exposición que se hará, el candidato proclamado sería el presidente del partido, señor don Guillermo Subercaseaux.

La política en Colchagua

En los días que van corridos de la presente semana, el señor José María Valderrama, candidato a senador de la Alianza por Colchagua, realizó una jira por todos los departamentos y comunas de esa provincia, siendo en todas partes recibido con entusiastas demostraciones de adhesión a su candidatura. El último pueblo que visitó fué Malloa, desde donde regresó a esta capital.

En la primera semana de Febrero reanudará la jira en compañía de los candidatos a diputados por esa provincia señores Jorge Errázuriz y Carlos Prado Amor. Visitarán las comunas de San Vicente, Zúñiga y Pichidegua.

DIPUTACIONES LIBERALES POR CAUPOLICAN

Por la secretaría general del partido liberal se ha dirigido la siguiente comunicación a la secretaría de la asamblea de Caupolicán:

"Santiago, 15 de Enero de 1918. —Señor pro-secretario: La dirección del partido se ha impuesto de la atenta nota de usted de fecha 15 del actual, en que se sirve usted poner en su conocimiento que la asamblea liberal de Caupolicán, en reunión celebrada con aquella misma fecha, ha tenido a bien ir a un segundo candidato a diputado liberal por ese departamento, designándose y proclamándose unánimemente, y por aclamación, al señor don Carlos Prado Amor.

El señor presidente del partido encarga manifestar a esa asamblea por el autorizado conducto de usted, que la designación del señor Prado Amor, como candidato a una segunda diputación liberal por ese departamento, corresponde ampliamente al propósito revelado sin discrepancia por nuestras asambleas locales, en orden a elegir como sus futuros representantes en el Congreso, a miembros distinguidos del partido liberal, que puedan entrar al desempeño de su mandato en condiciones de estricta escrupulosidad y corrección y de una preparación eficiente para el acertado ejercicio de sus delicados cargos.

Dígnese, señor pro-secretario, expresarlo así a los liberales de Caupolicán, en cuyo entusiasmo, severa disciplina y actividad, confía enteramente la dirección del partido y de cuyo perseverante concurso espera el más efectivo contingente para el triunfo de los partidos de la Alianza en las elecciones generales que se aproximan.

Dejamos cumplido el encargo con que la dirección del partido nos ha honrado y nos reiteramos de usted Attos. S. S. y Affmos. correligionarios. — (Firmados) — Luis Enrique Herrera L. — Pedro Préndez Saldías, secretarios. — Al señor don Oscar Whipple, prosecretario de la asamblea liberal de Caupolicán. — Rengo".

AL PARTIDO RADICAL

Leemos en un diario de Iquique lo siguiente:

"Iquique, 7 de Enero de 1918. — Señor presidente del partido balmacedista. — Presente. — Muy señor mío: Estando en desacuerdo absoluto con los rumbos que usted ha marcado al partido, especialmente en lo que se refiere a la coalición con el clero, vengo en rogarle quiera ordenar mi eliminación de los registros.

En ascendente evolución política, he firmado con esta misma fecha los registros del partido radical, cuyas doctrinas sanas y elevadas han de significar en no lejano día la salvación del país.

Saluda al señor presidente su correligionario y S. S. — José Belmar M."

MANIFESTACION

Numerosos amigos y correligionarios del ex-Ministro de Justicia, señor Malaquías Concha y del actual Ministro, señor Francisco Landa, les ofrecerán unas once en su honor en el local del Centro Demócrata, Rosas 1049, mañana, a las 3 de la tarde.

Las tarjetas se expenden en el mismo Centro a toda hora.

CANDIDATURA TORREALBA

La Mesa Directiva del Partido Demócrata ha enviado la siguiente comunicación al Presidente del Partido Liberal:

"Santiago, 18 de Enero de 1918. —Señor presidente: Tengo el agrado de poner en su conocimiento que las Asambleas Demócratas de la provincia de Santiago, han elegido candidato a senador para el próximo período, a nuestro distintinguido y entusiasta correligionario don Zenón Torrealba, quien, durante nueve años seguidos, ha representado al Partido en la Cámara de Diputados, con acierto y firmeza de convicciones.

Como según el pacto que liga al Partido Liberal y al Demócrata, corresponde a los liberales apoyar con todos sus votos al candidato a senador demócrata por Santiago, el Directorio General se permite rogar a Ud. se sirva recomendar la candidatura del señor Torrealba a las asambleas liberales de la provincia.

El Partido Demócrata tiene vivo interés en el triunfo del señor Torrealba, que siempre ha servido con abnegación y sinceridad los ideales democráticos, y confía en que el Partido Liberal hará cumplido honor a los compromisos contraídos.

En consecuencia, el Directorio General espera que Ud. se ha de servir recomendar con entusiasmo ante sus correligionarios de la provincia la candidatura del señor Torrealba, y está seguro de que con el valioso concurso del Partido Liberal el triunfo del candidato demócrata será indiscutible, estrechándose, así, aún más los lazos de amistad política que unen a liberales y demócratas en toda la República.

Con los sentimientos de mi más distinguida consideración, me es especialmente satisfactorio repetirme del señor presidente su muy Atto. y S. S.— **Angel Guarello**, presidente.— **Teodoberto Alvarez**, y **Manuel J. Martínez**, secretarios".

PARTIDO NACIONAL

La Junta Ejecutiva del Partido Nacional ha proclamado, de acuerdo con los directorios departamentales respectivos, candidato a diputado por la agrupación de Arauco, Lebu y Cañete, al señor Fernando Guzmán Moreno.

El presidente del Partido Nacional se ha dirigido a los presidentes de los partidos Conservador y Liberal Democrático, a fin de que los correligionarios de esa agrupación, presten al señor Guzmán el concurso de sus fuerzas y elementos para el éxito de esta candidatura.

AGRUPACION DEMOCRATA DE SANTIAGO

Anoche celebró sesión extraordi- Se nombraron a los señores Fco. Berríos, L. Planells, L. Correa, I. Orellana, A. Garrido, J. Abarca, E. Valenzuela, L. Herrischon y J. Barañao, en comisión para haría esta Agrupación para tratar sobre la organización de los trabajos que se harán en la próxima lucha general, tomándose los siguientes acuerdos:

los departamentos y secciones de la provincia de Santiago, a fin de organizar los trabajos a favor del señor Torrealba.

A los señores Jonatas González, N. Jiménez, L. Rubio, A. Navarro, P. Solís, L. Muñoz, L. Velásquez, Fco. Lira, R. Navarro y C. Molina, para organizar los trabajos en las comunas urbanas y rurales de Santiago, para los dipu-

Erogaciones en favor de los damnificados por el terremoto de Guatemala

Don Jorge Astaburuaga...	$ 100
Don E. J..	1
N. N..	2

PASTA colorada y amarilla para pulir
Discos de Fieltro y Cénero
Esmeril en Polvo
OFRECE:
FUNDICION LIBERTAD
LIBERTAD 53-58

INVITAMOS A UD.

NOTA.—A fin de dar cumplimiento a la nueva Ley de Descanso Dominical, esta casa cerrará los días Sábados a las 9 P. M.

A nuestro Almacen de Ventas para que se convenza una vez más que no puede ver competidor posible para los **CALZADOS** de la Fàbrica

LA SUD-AMERICA

Delicias 2655
ESQ. SOTOMAYOR

588-30-a

tados del partido señores V. Adrián y J. B. Martínez.

Estas comisiones deberán reunirse hoy a las 9 P. M. en la secretaría del partido para hacer su programa de trabajo..

Se nombraron a los señores Jonatas González, Nicasio Retamales y L. Rubio, para buscar el local en que se hará el Domingo 27 la proclamación del candidato a senador y diputados del partido. Esta comisión deberá dar cuenta de su cometido el Lunes 21.

Se tomó conocimiento de una nota del Directorio General, en la que da cuenta de la proclamación del señor Zenón Torrealba como candidato a senador por la provincia de Santiago y recomienda se activen los trabajos de esta candidatura.

Otra comunicación de Renca, en la que comunica su organización y manda su nuevo directorio elegido.

En vista del acuerdo del Directorio General, el Domingo 20, no habrá ninguna votación.

ASAMBLEA DEPARTAMENTAL BALMACEDISTA

La mesa directiva de la Asamblea ha comunicado a sus miembros el fallecimiento del correligionario, don Juan Muñoz, acaecido en la mañana de ayer.

Sus funerales tendrán lugar esta tarde, a las cinco, partiendo el cortejo desde el cuartel de la 11.a Compañía de Bomberos, Delicias entre España y Molina, de la cual era antiguo voluntario.

Asistirán los diversos centros comunales organizados por la Asamblea.

En el Cementerio hará uso de la palabra el señor Luis A. Baeza.

CANDIDATURA ESCANILLA

El Comité Pro-candidatura a Municipal, Diego Escanilla, celebrará mañana Domingo, a las 4 de la tarde, una asamblea en la calle Victoria 1154, entre San Diego y Gálvez.

Se ha invitado a esta asamblea a los amigos y correligionarios de la 7.a, 8.a y 10.a comunas que simpaticen con el candidato, señor Escanilla y en general a los miembros del comité.

CANDIDATURA LISONI

El candidato a diputado por la agrupación de San Felipe, Los Andes y Putaendo don Tito V. Lisoni, secretario general del partido liberal democrático, ha recibido varias adhesiones de importancia.

Próximamente irá a activar los trabajos electorales.

CENTRO NACIONALISTA

Se ha citado a sesión extraordinaria al Centro Nacionalista, para el Lunes 21 del presente, a las 9 P. M., en su local, Morandé 251, con el objeto de tratar de asuntos electorales.

Se encarece la asistencia.

GUERRILLEROS DE LA DEMOCRACIA

De orden del presidente, se ha citado a junta general para hoy Sábado, a las 8 1|2 P. M., en Maestranza 937.

Esta noche habrá también una velada, con escogido programa.

PARTIDO DEMOCRATA, 5.a COMUNA

Mañana se efectuará la elección del comité, de 9 A. M. a 4 P. M., en la secretaría, calle Independencia, Pasaje Mac-Clure, casita número 30.

La comisión encargada de recibir la votación de 9 a 12, está compuesta de los correligionarios señores Luis Caroca y Fabriciano Caroca y de 12 a 4 P. M., de los señores Julio Abarca y Gliselio López.

Como este comité tendrá a su cargo la dirección de los trabajos en la campaña próxima, se encarece la asistencia a los correligionarios.

ASAMBLEA RADICAL DE BARRANCAS

Se ha citado a sesión para mañana, a las 10 A. M., en el local de costumbre, avenida José Joaquín Pérez N.o 5468, a los miembros de esta Asamblea, con el objeto de tratar asuntos de vital importancia para este Partido y para la Alianza Liberal.

ROMANA

De 1500 kilos, vendo, **San Pablo N.° 3160.**

884-23-a

WANTED

Position of trus by a competent Englishman conversant with all general business and Office routine, thorough knowledge of English & Spanish. Best references.

O. K. :-: CASILLA 3711

0627-19-a

Avise Ud. en

LA NACION

VALPARAISO

Para un reformatorio de niños vagos y delincuentes.—El incansable altruismo de los habitantes de Valparaíso ha encontrado una nueva obra donde ejercer su acción.

Se trata de fundar en este puerto un Reformatorio para niños vagos y delincuentes. Esta obra de enorme alcance social ha encontrado entusiasta acogida y puede darse por asegurado su éxito.

Anoche se efectuó en el Teatro Colón una función organizada por el comité que tiene a su cargo la fundación del Reformatorio.

Una concurrencia numerosa y distinguida se congregó en el Colón, acudiendo al llamado que se le hacía.

Prestaron a esta velada su valioso concurso los conocidos aficionados señores Lira y Justiniano y profesores y artistas señoritas Humilde Jara, Berta Majithani, señores Valenzuela Llanos, Aracena Infanta, aparte de una escogida orquesta.

Water Polo.—El próximo Domingo se inicia la temporada de water polo, sport que cuenta con numerosos aficionados y admiradores en este puerto.

Se dará principio a las partidas, a las 9 A. M., y en ellas (que serán 4) tomarán parte los mejores clubs que practican este sport.

Director de la Armada.—En breve hará uso de feriado para dirigirse a baños termales del sur, el director general de la Armada; vicealmirante don Joaquín Muñoz Hurtado.

Por encontrarse ausente por motivos de salud el contralmirante don Francisco Nef a quien corresponde subrogarle, lo reemplazará el contralmirante don Arturo Cuevas en el despacho diario y urgente, sin perjuicio de su cargo de director de Artillería y Fortificaciones.

Viaje de instrucción de cadetes navales.—Se ha fijado para el 24 del mes actual la salida del crucero "Esmeralda" con rumbo al norte.

En este viaje irán a bordo de la mencionada nave los cadetes del cuarto curso de la Escuela Naval, al mando del teniente 1.o, señor Jorge Fernández F., y efectuarán un curso de instrucción que habrá de serles muy provechoso.

La "Esmeralda" recogerá en los puertos desde Tacna a Talcahuano los contingentes navales y los dejará en este último puerto. En seguida embarcará carbón en Lota y se dirigirá a Juan Fernández, San Félix y San Ambrosio, regresando al departamento.

Baile en Viña del Mar.—En el Gran Hotel de Viña del Mar se efectuará mañana un baile y dinner-concert, el primero de la temporada.

Se ha destinado un salón especial para el baile, lujosamente decorado y muy adecuado para el objeto.

La orquesta del maestro Abraham González amenizará esta fiesta.

En el Palace Hotel.—Esta noche se verificará el primer baile de la temporada en el Palace Hotel de este puerto.

Como en el año pasado, estos bailes han de constituir una nota social, pues numerosas familias se aprestan con entusiasmo para concurrir.

Dinner concert.—Se llevará a efecto esta noche en el Instituto Comercial el segundo dinner concert auspiciado por la Asociación de ex-Alumnos.

Acción generosa.—El alcalde de Quilpué, don Emiliano Araya, elevará próximamente una solicitud al Gobierno para ofrecerle, sin gravamen ninguno para el Fisco, un terreno a fin de que en él se edifique un local para escuela pública.

Funerales.— Ayer en la mañana se efectuaron los funerales del señor Eduardo Sánchez Manterola, fallecido el Miércoles en Viña del Mar.

Los restos del señor Sánchez fueron traídos a Valparaíso y sepultados en el Cementerio No. 1 habiendo formado el cortejo una numerosa y distinguida concurrencia.

Al efectuarse la sepultación pronunció un discurso fúnebre a nombre de la Bolsa de Comercio de Santiago el señor Juan Ignacio León.

Movimiento marítimo.—Ayer salieron: El Fresia para Iquique, el Copihue para Chañaral, el Coquimbano para Coquimbo y el Rosita para Chañaral.

Hoy saldrán:

El Coronel para Arica, el Gerda para Huasco, el Ricardo Orchard para Mejillones y el Cautín para Corral.

Anteayer fondearon:

El Coquimbano, de Chañaral, el Chorrillos de Antofagasta, el Remittent de Nueva York.

Ayer llegaron:

El buque-motor Copihue de Antofagasta, el Don Ricardo de Lota y el Cautín de Corral.

Hoy son esperados:

El Guatemala de Colón y el Inca de Tocopilla.

Noticias varias:

El Hammershus de Estados Unidos debe haber fondeado ayer en Arica en viaje para este puerto.

El Sara de Estados Unidos es esperado hoy en Arica.

El Santa Alicia de Nueva York debe fondear el Sábado 26 en Arica en viaje para Valparaíso.

El Kronborg de Estados Unidos se encuentra en Iquique.

El Australian Transport de Calcutta viene en viaje para este puerto.

El Mejicano zarpará de Nueva York a fines de Enero en viaje para Valparaíso.

El Gudena de Estados Unidos se encuentra en Iquique.

El Kentar está próximo a zarpar de Nueva York en viaje para esta costa.

El Myrtle Branch de Liverpool debe fondear el Domingo 20 más o menos en el Callao.

El Aysen de Colón zarpará el Lunes 21 de Panamá en viaje de regreso para Valparaíso.

El Maipo de Eten zarpará mañana del Callao en viaje para este puerto.

El Palena de Colón debe haber pasado ayer por Mollendo para este puerto.

Informaciones del País

ANTOFAGASTA

Banquete.— El Cuerpo Médico de esta ciudad ofreció el Sábado 5 del presente en la Quinta Casall un espléndido banquete en honor del doctor don Ismael Larraín Mancheño, iniciador y principal fautor de la Sección de Maternidad. Fué un homenaje afectuoso y sincero al médico, al caballero, al cumplido hombre de bien.

Asistieron a esta hermosa manifestación los señores Ismael Larraín Mancheño, Maximiliano Poblete, Arturo Penjean, Germán Guerrero, Eduardo Palominos, Franck Pervan, Oscar Jensen, Hernán García Huidobro, Engelberto Morán, Lautaro Ponce, Gonzalo Castro Toro, Manuel Canales, Enrique Tobar, Julio Santander, director de "El Norte", y Fernando Murillo Le-Fort, director de este diario.

Excusaron su inasistencia los señores Agustín Figueroa, Leonardo Guzmán, Gregorio Carranza y R. Luis Fuenzalida C. El doctor don Humberto Pacheco envió, desde la Oficina Domeyko, un efusivo telegrama de adhesión.

El doctor Penjean pronunció un afectuoso y sentido brindis para ofrecer el banquete en nombre de sus colegas del Cuerpo Médico. Respondió el doctor Larraín Mancheño en una brillante improvisación, exteriorizando su reconocimiento por la espléndida manifestación de que era objeto.

Brindaron en seguida los señores Pervan, Morán, Ponce, Santander y Murillo.

La banda del Esmeralda y la Orquesta Frégoli ejecutaron escogidas piezas de su repertorio.

Para elaborar salitre. — Se encuentra en Antofagasta, don Miguel 2.o Reyes, que actualmente está armando en la oficina Celia, un nuevo aparato para elaborar salitre, con eliminación absoluta de los cachuchos.

Funerales de un militar.—Con toda solemnidad se efectuaron en Antofagasta los del teniente señor César Parga. — Con toda solemnidad se efectuaron anteayer, en Antofagasta los funerales del teniente del Regimiento Esmeralda don César Parga.

Asistieron a ellos los elementos sociales más representativos de la localidad.

El duelo fué presidido por el notario don Aliro Parga, por el comandante general de Armas y algunos jefes y oficiales del Regimiento.

En el Cementerio hicieron uso de la palabra el comandante del Regimiento señor Luciano Julio, el teniente señor Carrasco y el notario señor Parga. Este último agradeció allí la abnegación demostrada por el doctor señor Guzmán durante el tiempo que duró la enfermedad del joven militar.

Los diarios dedican sentidos artículos al extinto.

ATACAMA

VALLENAR. — Nuevo periódico. —El día 14 del presente ha aparecido en esta ciudad el primer número de un nuevo periódico bisemanal titulado "El Pueblo".

En su artículo editorial dice que bregará incansable por el mejoramiento de todos los elementos de transporte y leyes amplias de protección a la minería.

De acentuadas y profundas convicciones liberales y democráticas, dice que trabajarán por que vuelvan a ese pueblo, días de progreso local, restableciéndose el "gobierno del pueblo por el pueblo".

Saludámosle atentamente al nuevo colega.

Fallecimiento. — Víctima de una enfermedad tenaz e implacable y después de un largo tiempo de postración, ha dejado de existir el 13 del presente en esta ciudad entre 8 y 9 de la noche, el respetado caballero don Domingo Alarcón.

VALDIVIA

La velada de los estudiantes angelinos. — Ante una regular concurrencia se verificó la noche del Miércoles, en el Teatro Edén la magnífica velada que los alumnos del Liceo de Los Angeles desarrollaron en esta ciudad en favor de la Universidad de Concepción.

En conjunto, la expedición de los diversos puntos del programa fué bastante buena, destacándose los números de música y canto.

En la comedia "Entre doctores", muchos de los jóvenes estudiantes se hicieron notar por la corrección manifestada en el desempeño de sus respectivos roles.

La alegre muchachada que compone el Centro dramático-musical que dirige el señor Martínez Quevedo, se dirigió el Jueves a Puerto Montt y de ahí posiblemente saldrá para Ancud a dar otras funciones con el objeto ya indicado.

LLANQUIHUE

OSORNO. — Un gran incendio. — En la madrugada del Jueves último se produjo un gran incendio en la Barraca y Fábrica de Maderas de los señores Ruiz Hnos., establecidas en la esquina de Baquedano y Cochrane.

Cuando llegaron las bombas, que llegaron muy atrasadas al incendio con motivo de haberse dado la alarma muy tarde, ya era imposible circunscribir la acción del fuego al edificio de los señores Ruiz Hermanos, porque el calor era tan gran de que no permitía a los bomberos acercarse a una distancia conveniente para atacar el fuego.

Junto a la Barraca de los señores Ruiz Hnos. se encontraba el taller mecánico de don Federico Herbach, el que también fué consumido totalmente por las llamas.

Luego después, y antes que las bombas pudieran prestar servicios empezaron a arder la casa de don Enrique Prüssing E., que estaba al frente por la calle Baquedano, y la de don Albino Martín, que estaba al otro lado en la calle Cochrane.

En este estado del siniestro las bombas eran ya impotentes para poder salvar la gran bodega de tres pisos que poseía la sucesión de don Fernando Schott en la misma calle Baquedano, la cual ardió rápidamente y se consumió entera.

Como los elementos para combatir el fuego tuvieran que dividirse porque a un mismo tiempo había que atacarlo en varias partes, las llamas hicieron presa en la casa de la sucesión de don Carlos Sommer, que estaba a regular distancia del fuego. Esta casa se quemó en parte.

Al mismo tiempo ardía la casa de don Albino Martín, situada en la esquina Nor-este de las calles Baquedano y Cochrane. De esta casa, que también fué reducida a cenizas, se salvaron algunos muebles, pero la mayor parte de ellos no pudo ser librada de las llamas, por la violencia del fuego.

Estuvieron en gran peligro los edificios de don Francisco P. Müller y el Molino de la Suc. Schott.

Parece que los señores Ruiz Hnos. no tenían seguros.

La bodega de la sucesión del señor Fernando Schott tenía un seguro de 18.000 pesos en La Alemana.

Pro Cárcel Modelo. — Las sociedades obreras preparan activamente un gran comicio público para pedir al Gobierno la construcción de una nueva cárcel.

Se llevará a efecto el Domingo próximo en la Plaza de Armas.

ÑUBLE

CHILLAN.—Bachillerato en humanidades.—Damos a continuación la lista de los jóvenes del Liceo de Chillán que han rendido satisfactoriamente sus exámenes para optar al grado de bachiller en humanidades:

Humberto Almazábar, Ernesto Saldías, Rafael Daudet, Samuel Mella, Andrés Jiménez y Pedro Bravo.

CONCEPCION

En la 1.a Cía. de Bomberos.—Los voluntarios de la primera compañía de bomberos ofrecerán hoy Sábado un té al director de la institución señor Bernardino Corral, con motivo de la condecoración que últimamente le confirió S. M. el Rey de España.

En la Escuela de Maquinistas y Fogoneros.— Repartición de premios a los alumnos.—En presencia de los señores jefe de Tracción y Maestranza, don José Aldea; jefe de la Sección Contabilidad don Manuel Güemes; del ayudante de Maestranza, don Alberto Mac-Vicar; profesor de la Escuela, don Santiago Gray, y los mayordomos de los distintos talleres, se llevó a efecto el Miércoles, la repartición de premios y certificados a los alumnos de la Escuela de Maquinistas y Fogoneros, que con todo éxito, funciona en la Maestranza de los FF. CC. del Estado.

Obtuvieron premios los siguientes:

Primer premio, don Clemente Gómez, un estuche de dibujo.

Segundo, don Benito Hormazábal, el libro "Secretos de la Industria".

Tercero, don Antonio Escobar, el libro "La Máquina Locomotora".

Siguieron en el orden de aplicación premiados con estuches de dibujo, los señores Alberto Flores, Dionisio 2.o Ramos, Ulises Ditus y Víctor M. Pozo. Con los libros "La Máquina Locomotora" y "Freno de Aire Westinghouse", don Sixto Carrasco y don Carlos H. Rodríguez, con un estuche y el libro "Freno de Aire Westinghouse".

Por asistencia, con medallas de cobre y bronce los señores Alberto Flores, Benito Hormazábal, Ulises Ditus, Antonio Escobar, Juan Toledo, Dionisio 2.o Riveros y José O. Astudillo.

CAUTIN

TEMUCO.—Crimen.—En las primeras horas de la madrugada del Lunes fué encontrado en una de las calles de la población Ziemi el cadáver de Ismael Quintana Muñoz, que demostraba señales de recios golpes inferidos con arma contundente en la región del cráneo.

Según la esposa del extinto, Margarita Gutiérrez, el crimen cometido en la persona de su marido fué guiado por móviles de robo, así lo revela la ausencia de varias prendas que llevaba consigo Quintana al salir de su casa.

Los autores de este nuevo crimen no han sido habidos.

Arriéndase

Arriéndase por la temporada, casa amoblada en Viña del Mar. Calle Primero Norte, esq. Quillota. Tiene 6 dormitorios, 2 piezas para sirvientes y dos baños. Tratar: Jorge M. Compertz.

Teléfono Inglés 588, Casilla 71, o calle Prat 242, Valparaíso. 2235-20-a

Metal Desplegado

PARA ESTUCO REALÍZASE

CASTRO 78

BANCO de CHILE

Para los efectos del Art. 52 de los Estatutos, el Registro de Transferencias de Acciones permanecerá cerrado desde el 21 hasta el 24 inclusive del presente mes.

Santiago, 12 de Enero de 1918.

PEDRO A. TORREA
Director Gerente.

762-24-a

Sociedades Anónimas

Compañía Chilena de Tabacos

Junta General Ordinaria de Accionistas

Se cita a los señores Accionistas, a Junta General Ordinaria, para presentarles la Memoria y Balance de las operaciones de la Compañía, correspondiente al 2.o semestre de 1917, para el día 28 de los corrientes, a las 2 P. M., en el local de la Bolsa Comercial, calle Blanco 881.

Valparaíso, 16 de Enero de 1918

FERNANDO RIOJA,
Presidente.

847-28-a

Compañía Telégrafo Comercial

En conformidad a lo dispuesto por los Estatutos de la Sociedad, se cita a los señores Accionistas a reunión general ordinaria, para el Martes 22 del presente, en la calle de Gálvez N.o 90, a las 5 P. M., con el objeto de darles cuenta de las operaciones practicadas durante el segundo semestre del año que acaba de terminar.

Santiago, Enero 16 de 1918.

EL PRESIDENTE.

845-22-a

COMPAÑIA Refinería de Azúcar de Penco

JUNTA GENERAL

En conformidad a lo dispuesto en el artículo 31 de los Estatutos se cita a los señores accionistas a Asamblea General Ordinaria para el Viernes 25 del presente, a las 2 P. M., en las oficinas de la Compañía, Blanco 731.

El Registro de Accionistas permanecerá cerrado desde el 19 hasta el 25 del mes en curso.

Valparaíso, Enero 15 de 1918.

El Directorio.

25-A

Compañía de Luz Eléctrica DE BUIN

En conformidad a lo dispuesto por el artículo 21 de los Estatutos, el Directorio cita a Junta General Ordinaria de Accionistas para el Jueves 31 del actual, a las 3 P. M., en Bandera 419.

Santiago, Enero 19 de 1918.

EL SECRETARIO.

2241-31-a

BANCO CHILENO Garantizador de Valores

Cítase a Junta General Ordinaria de Accionistas de este Banco para el Lunes 21 del presente, a las 2 P. M., con el objeto de darles cuenta de la Memoria y Balance del semestre último.

—Cítase también a Junta General Extraordinaria, para inmediatamente después de la Ordinaria, con el objeto de tratar de la reforma de los artículos 15, 21, 23, 26, 33, 34 y transitorios de los Estatutos Sociales que se refieren principalmente al aumento de dos Consejeros y a los detalles administrativos consiguientes a este aumento.—Santiago, a 9 de Enero de 1918.

Roberto Lyon, presidente.

2203-21-a

Cia. Estañífera DE LLALLAGUA

DIVIDENDO NUMERO 26

Por acuerdo del Consejo Directivo de esta Compañía, se repartirá a los Accionistas un dividendo de DIEZ CHELINES por acción, en la forma de costumbre, desde el 28 del presente.

A los Accionistas residentes en Valparaíso, les será pagado por el Banco de Chile, en dicho puerto, desde el 28 de Enero hasta el 9 de Febrero, inclusive.

El Registro de Accionistas permanecerá cerrado desde el 20 hasta el 28 del presente mes, inclusive.

Santiago, 15 de Enero de 1918.

EL GERENTE.

811-28-a

Compañía Chilena de Tabacos

Transferencia de Acciones

El Registro de Accionistas quedará cerrado desde el 18 al 28 del actual, ambos inclusive.

Valparaíso, 16 de Enero de 1918.

EL GERENTE.

848-28-a

Banco Santiago

DIVIDENDO

Está a disposición de los señores accionistas, el dividendo de 7 por ciento, acordado en la Junta General de esta fecha.

Santiago, 16 de Enero de 1918.

EL GERENTE.

2232-22-a

Compañía Molinera San Cristóbal

De orden del Directorio y conforme a lo establecido en el Título V, Art. 27 de los Estatutos de la Compañía, cítase a Asamblea General Extraordinaria de Accionistas para el Miércoles 23 de Enero de 1918, a las 2 1|2 P. M., en la oficina de los señores Williamson, Balfour & Cía., en Valparaíso, para tratar del aumento del capital de la Sociedad y la modificación de los artículos pertinentes de los Estatutos.

Valparaíso, 16 de Enero de 1918.

ENRIQUE RIVEROS C.,
Director-Gerente.

581-23-a

BANCO GHILENO GARANTIZADOR DE VALORES

El Registro de Transferencias de Acciones de este Banco permanecerá cerrado desde la fecha hasta el 21 del presente mes, inclusive.

Santiago, a 9 de Enero de 1918

ELIAS DIAZ SANCHEZ,
Gerente.

2198-26-a

Compañía de Consumidores de Gas de Santiago

En virtud de lo dispuesto en el Artículo 39 de los Estatutos, cítase a los señores Accionistas a Junta General Ordinaria para el Jueves 24 del presente, a las 3 P. M., a fin de someter a su aprobación la Memoria y Balance, correspondiente al segundo semestre de 1917.

La reunión tendrá lugar en las oficinas de la Compañía, Santo Domingo número 1061.

Santiago Enero 12 de 1918.

JOSE LUIS COO,
Presidente.

753-24-a

C. S. A. V.

Compañía Sud-Americana de Vapores

VAPORES RAPIDOS Y DIRECTOS A COLON EN 14 DIAS

Los siguientes vapores dotados de telegrafía inalámbrica sistema "Marconi", saldrán próximamente para la zona del canal (Colón):

Vapor Palena, capitán Mathias, el Miércoles 30 de Enero, a las 4 de la tarde.

Vapor Limarí, capitán Suárez, el Miércoles 6 de Febrero, a las 4 de la tarde.

Harán escala en Coquimbo, Antofagasta, Iquique, Arica, Pisagua, Mollendo, Callao, Salaverry y Paita. Llegarán a Panamá el 13 y 14 de Febrero, atravesando el mismo día el canal hasta Colón. Tienen espléndidas conexiones con vapores para Europa y con las líneas de naves de la United Fruit Co., que zarpan de Colón para New York y New Orleans.

En Antofagasta y Arica combinarán con los trenes internacionales a La Paz, que salen los días Sábado y Lunes, a las 8.40 A. M., respectivamente.

Valparaíso, Enero 15 de 1918.

ONTERE PLAZA,
Gerente.

BANCO FRANCÉS DE CHILE

Corresponsal en Chile de la

"Société Génerale de Paris"

Sociedad anónima **con capital** de 500 millones de francos y con 1,000 sucursales en Francia

El Banco hace las siguientes operaciones: depositos y créditos en cuenta corriente, descuentos, cobranzas, préstamos, giros al extranjero, custodia, etc., etc.

HUERFANOS num. 1072

COMPANIA DE MUELLES

DE LA POBLACION VERGARA

Se encarga de embarques y descargas tiene espléndidas bodegas con desvío, muelle, lanchas, remolcadores, romana para pesar carros completos, etc.

Anticipa fondos para pagos de fletes y seguros. Dirigirse:

CARLOS ANTUNEZ CAZOTTE, Gerente.

CASILLA 200, Viña del Mar.

Banco Español de Chile

En virtud de lo dispuesto en el artículo 45 de los Estatutos del Banco, cítase a Junta General Ordinaria de Accionistas, para el 21 de los corrientes, a las 3 P. M.

Valparaíso, 11 de Enero de 1918.

FERNANDO RIOJA,
Presidente.

21-A

BANCO de CHILE

En virtud de lo dispuesto en el artículo 46 de los Estatutos se cita a los señores Accionistas a Junta General Ordinaria para el Jueves 24 del presente a las 3 P. M.

Santiago, 12 de Enero de 1918.

EDUARDO DAS VIAL,
Presidente.

761-24-a

Banco Español de Chile

De conformidad con lo dispuesto en el artículo 27 del Reglamento del Banco, queda cerrado el Registro de Transferencias de Acciones desde el 11 hasta el 21 de los corrientes, ambos inclusive.

Santiago, 11 de Enero de 1918.

JOSE URETA E.
Gerente.

21-A

COMPAÑIA INTERNACIONAL DE SEGUROS

"LA UNION NACIONAL"

Cito a los señores accionistas, a reunión general ordinaria, para dar cuenta de la Memoria y del Balance anual, para el día Martes 29 del presente mes, a las 4 P. M., en los salones de la Compañía, calle Moneda 1128.

Santiago, Enero 13 de 1918.

De orden del Directorio.

ALFREDO MASCARO SERRANO,
Director-Gerente.

762-24-a

INFORMACIONES DEL EXTRANJERO

SERVICIO DE NUESTROS CORRESPONSALES ESPECIALES, de The Central and South American Telegraph Co., via Colon, de la Agencia Havas y de la Agencia Americana

LA GRAN GUERRA

En el frente occidental no hubo novedades de importancia

LOS INGLESES ANUNCIAN EL RECHAZO DE UN GOLPE DE MANO ALEMAN EN LAS PROXIMIDADES DE EPEHY. — LAS ARTILLERIAS DESARROLLARON ALGUNA ACTIVIDAD EN LA REGION DE SAINT QUENTIN, LA CHAMPAGNE Y OTROS SECTORES.

La situación no se ha modificado en las líneas de Italia

UNA INFORMACION DEL CUARTEL GENERAL ITALIANO DA CUENTA DE VARIOS INFRUCTUOSOS INTENTOS DE LOS AUSTRO-ALEMANES PARA CRUZAR EL PIAVE CERCA DEL MAR

DOS TORPEDEROS BRITANICOS NAUFRAGARON POR CAUSA DEL MAL TIEMPO EN EL MAR DEL NORTE

LA AGENCIA REUTER ANUNCIA QUE SE HAN PRODUCIDO ACTOS DE INDISCIPLINA EN LOS EJERCITOS AUSTRO-ALEMANES

Se proclamó la ley marcial en Petrograd

CIENTO CINCUENTA OFICIALES KALEDINISTAS FUERON HECHOS PRISIONEROS EN KARKHOFF. — LOS MAXIMALISTAS HAN OCUPADO UTKURT, ORENBURG Y TRES CIUDADES DEL DISTRITO DE TCHERNIGOFF

Habrían surgido disensiones entre Lenine y Trotsky.

Son contradictorias las informaciones recibidas acerca de la marcha de las negociaciones de paz

En el Frente Occidental

COMUNICADO FRANCES

PARIS 18 (Oficial). — El fuego de las artillerías es intermitente en algunos puntos del frente. Fracasaron varios golpes de mano de los enemigos en la región de los montes.

COMUNICADO BRITANICO

LONDRES 18 (Oficial). — El enemigo ejecutó una incursión a nuestras líneas al este de Epehy. Faltan algunos de nuestros soldados.

Nuestros aviadores bombardearon las vías férreas al sur de Metz y las vías en la estación de Bernsdorf, situada a treinta millas al sudeste de Metz.

Todos los aviadores regresaron.

COMUNICADO FRANCES

PARIS 18 (Oficial). — Las artillerías han estado muy activas al sur de Saint Quentin y en la región de Maindemassiges. En el resto del frente, ha habido relativa calma.

Las pérdidas aéreas en el mes de Diciembre

PARIS 18.— En sus despachos, los alemanes aumentan el número de aparatos aéreos perdidos por los aliados, mientras se olvidan de contar las listas de sus numerosas unidades perdidas.

Los alemanes anuncian que la Entente perdió, en Diciembre último, 128 aparatos, contra 94 alemanes. Cifras rigurosamente controladas, permiten afirmar que los ingleses derribaron 65 aviones alemanes y 44 los franceses, contra 31 perdidos por los ingleses y 11 por los franceses.

El balance alemán, atribuye así, 44 aparatos a su favor, cuando realmente sufrieron un déficit de 62.

Es justo declarar que reconocen la pérdida de 74 aparatos "en combates aéreos". No cuentan, probablemente, los resultados del fuego de las artillerías anti-aéreas aliadas.

Probable ofensiva austro-alemana simultánea contra Italia y el frente Occidental

WASHINGTON 18. — Se ha recibido de Roma el siguiente despacho:

"Según indicaciones recogidas en la prensa neutral de Europa, sobre la conducta de los Imperios Centrales, éstos están preparando una nueva y colosal ofensiva, la que probablemente será emprendida contra el sector de Italia, y el frente occidental simultáneamente, semejante a la llevada a cabo contra el frente francés con el evidente propósito de impedir que los aliados puedan llevar tropas de un sector al otro.

COMUNICADO ALEMAN

BERLIN, 18. (Oficial).—La lucha que se había mantenido en un estado de quietud en los últimos días, ha vuelto a adquirir actividad en la región al sureste de Cambrai.

EL HIJO DEL MINISTRO DE FRANCIA EN EL URUGUAY FUE HERIDO EN UN COMBATE AEREO

MONTEVIDEO, 18.— El Ministro de Francia en el Uruguay, M. Lefebvre, recibió la noticia de que su hijo, de 19 años de edad, que desde hace dos años se encuentra en las líneas de Verdun, hace pocas semanas, mientras volaba en calidad de artillero en un aeroplano, mantuvo un combate con cuatro aparatos alemanes, a 2,000 metros de altura, y fué herido allí por segunda vez.

(Agencia Americana).

COMUNICADO BRITANICO

LONDRES, 18.— (Oficial). No han ocurrido operaciones de importancia en el frente occidental.

COMUNICADO FRANCES

PARIS 18. (Oficial). — Ambas artillerías han mantenido un activo fuego en la región al sur de Saint Quentin, y en la región de Maindemassiges.

COMUNICADO BELGA

EL HAVRE 18. (Oficial). — El 16, nuestra artillería contestó eficazmente el bombardeo de varias baterías enemigas, que disparaban contra nuestras organizaciones de las cercanías de Ramscapelle y Dixmude. Nuestros cañones bombardearon las trincheras enemigas y las posiciones situadas a lo largo del Yser.

COMUNICADO ALEMAN

BERLIN 18. (Oficial). — No ha habido operaciones de importancia en el frente occidental.

En varios sectores se han producido encuentros entre las patrullas de reconocimientos.

Hemos tomado algunos prisioneros ingleses al norte de Passchxendaele y en las cercanías de Vendhuile y Saint Quentin.

COMUNICADO FRANCES

PARIS 18. (Oficial). — En varios puntos del frente la artillería ha mantenido un fuego intermitente.

En la región de la Champagne, el enemigo intentó, sin éxito, dos avances hacia las alturas.

El Miércoles, un aeroplano alemán fué derribado por los disparos de los cañones anti-aéreos.

La América Latina ante la guerra

PROPAGANDA CIVICA

RIO DE JANEIRO 18.— Mañana parte para el Estado de Santa Catalina, el senador don Lauro Müller, ex-Canciller. Va con el objeto de desarrollar una activa campaña de propaganda cívica.— (Agencia americana).

LA VENTA DE LA ZAFRA A LOS ALIADOS

MONTEVIDEO, 18.—La Cámara de Senadores encomendará al ex-Ministro Varela Azevedo, el informe sobre el proyecto financiero de la venta de la cosecha de la zafra a los aliados.— (Agencia americana).

La opinión del Doctor Drago sobre el convenio de las cosechas

BUENOS AIRES 18. — La opinión del internacionalista Dr. Luis María Drago sobre el convenio cerealista, que se transmitió en síntesis ayer, está expresada en la siguiente carta, dirigida al director de la "Review of River Plate":

"Recibo su muy atenta, en medio de mis preparativos para un viaje al Mar del Plata, para donde salgo en tren esta tarde.

"No quisiera de ninguna manera improvisar una respuesta, la que no tengo tiempo de formular con el detenimiento indispensable. Sólo puedo transmitirle la impresión de que el arreglo relativo a las cosechas, celebrado entre nuestro Gobierno y los de la Entente, está a todas luces inspirado, y de ello debemos felicitarnos, en una tendencia política favorable a los aliados, y es una honrosa contribución al triunfo final de democracia y libertad que todos anhelamos.

Von Luxburg loco

BUENOS AIRES 18.— Se asegura que el ex-Ministro alemán en esta capital, von Luxburg, se encuentra completamente dominado por una enajenación mental.

El director del Hospital Alemán, continúa sus gestiones para que se permita a Luxburg se embarque sin restricciones.

MISION MILITAR URUGUAYA A EUROPA

MONTEVIDEO 18.— En Marzo próximo partirá para Europa la misión militar de estudio que preside el general Dufrechou.

El Dr. Riva Aguero y el Ministro alemán en el Perú

Un desmentido a "The Washington Post"

LIMA 18. — El "Washington Post" ha publicado un artículo con informaciones absolutamente infundadas sobre supuestas negociaciones entre el anterior Ministro de Relaciones, señor Riva Agüero, con el Ministro alemán, von Perl, relativas a un imaginario propósito de privar de combustible a las explotaciones salitreras con el objeto de dañar intereses aliados.

El Dr. Riva Agüero ha desmentido categóricamente esta información, y el Gobierno peruano ha ordenado a la Legación del Perú en Washington, haga público ese desmentido.

CARTA DE M. PICHON AL MINISTRO URUGUAYO CON MOTIVO DE ALGUNOS OBSEQUIOS DE LA SOCIEDAD "JEANNE D'ARC" DE MONTEVIDEO

PARIS 18. — Con motivo de la entrega del último envío de la Sociedad "Jeanne d'Arc", de Montevideo, para las cantinas en el frente y otras obras, el Ministro M. Pichon dirigió al Ministro del Uruguay una carta de agradecimiento.

LOS ESTUDIANTES BRASILEÑOS NO SERAN ENROLADOS EN LAS FUERZAS NORTE-AMERICANAS

RIO DE JANEIRO 18. — La Cancillería brasileña ha sido informada de que 111 estudiantes brasileños que se encuentran en diversas Universidades de Estados Unidos, no serán incorporados a las fuerzas nacionales norte-americanas.

VAPOR EX-ALEMAN EN REPARACIONES

RIO DE JANEIRO 18. — Procedente del puerto de Bahía llegó el vapor remolcador ex-alemán "Blücher", actualmente bautizado con el nombre de "Leopoldina".

Este vapor sufrirá aquí algunas reparaciones, con las que quedará listo para cargar. El vapor "Leopoldina" figura en la lista de los barcos afectados con el convenio comercial firmado con Francia. — (Agencia Americana)

La guerra austro-italiana

COMUNICADO ITALIANO

ROMA 18 (Oficial). — En todo el frente no ha habido sino algunas cortas acciones sin importancia, limitándose solamente a algunas escaramuzas de patrullas.

En las pendientes septentrionales de Sasso y Solarolo, rechazamos varias patrullas enemigas mediante bombas de mano.

Durante las acciones libradas del 14 al 16, en los zonas de Asolone y Caposile, logramos capturar a 13 oficiales, 479 soldados y 18 ametralladoras.

RECHAZO DE UN ATAQUE AUSTRO-ALEMAN EN EL BAJO PIAVE

CUARTEL GENERAL ITALIANO 18. — El enemigo fué rechazado nuevamente con fuertes pérdidas en el Bajo Piave, en el sector situado en las vecindades de Venecia. El ataque emprendido por los austro-alemanes fué rechazado después de cuatro horas de lucha. Los atacantes dejaron el campo cubierto de cadáveres. Las tropas italianas tomaron al enemigo 150 prisioneros y se adueñaron además de una gran cantidad de cañones y material de guerra.

COMUNICADO ALEMAN

BERLIN, 18. (Oficial). — En el frente de Italia no ha habido cambios en la situación de los ejércitos.

Durante el ataque infructuoso de los italianos, el 14 y el 15 de Enero, nuestras tropas hicieron prisioneros a 12 oficiales y a 300 soldados.

EL GENERAL DIAZ EN ROMA

ROMA, 18.— Oficialmente se anuncia de que el general Díaz estuvo en esta capital y de que participó en el último Consejo de Ministros y en dos reuniones del Comité de Guerra.

El general Díaz regresó esta mañana al frente de batalla.

LA VISITA DEL KAISER A UDINE

Requisiciones de los artículos alimenticios y de los metales

ROMA, 18.— Los diarios anuncian que además del Príncipe Carlos y del Czar de Bulgaria, visitaron también Udine el Emperador Guillermo y el Ministro de Víveres Von Batocki.

Según las informaciones de los diarios, el Kaiser dirigió la palabra a los brandenburgueses en la plaza de Colpe, y Von Batocki ordenó la requisición de todos los alimentos y los artículos de metal de Udine.

Centenares de trenes parten diariamente de la ciudad, cargados con los artículos requisicionados. Los domicilios privados han sido visitados por las comisiones requisicionadoras y todos los artículos alimenticios y de metal han sido enviados a Alemania. La requisición ordenada por Von Batocki se ha extendido por los campos a Udine.

El Ministro de Víveres se ha mostrado sorprendido por la gran riqueza en artículos alimenticios que había en Udine.

La lucha en el bajo Piave

Los italianos rechazan varios ataques de los austro-alemanes. — Información del Cuartel General Italiano

CUARTEL GENERAL ITALIANO, 18.— Los italianos han conseguido anular la presión del enemigo en el bajo Piave. En las cercanías de Venecia, en todo el sector triangular, que en un principio estuvo libre de enemigos debido a la inundación de esa región, la baja de las aguas ha permitido nuevamente las incursiones de los austro-alemanes, especialmente te en Caposile, que domina el canal que corre por toda la región de Porto Grande y vuelve hacia Venecia.

De madrugada las naves italianas de guardia bombardearon los refugios del enemigo y con sus fuegos consiguieron destruir el puente que cruza el río en Agencia Trezza, pero los austro-alemanes repitieron sus intentos en grande escala en esa posición; con todo, fueron rechazados invariablemente en cada intentona.

Apesar de todos los rechazos sufridos, el enemigo llevó a cabo ayer en la mañana un fuerte ataque contra nuestras posiciones. En ese ataque fueron recibidas por tropas escogidas italianas. La defensa estuvo a cargo de los bersaglieri, quienes solicitaron se les concediera el privilegio para contestar a los panfletos que los austro-alemanes habían arrojado a las líneas italianas.

Los bersaglieri se dirigieron hasta la línea de apoyo del enemigo, donde lucharon encarnizadamente por espacio de dos horas, hasta que al fin el enemigo empezó gradualmente a ceder terreno. Los bersaglieri, en medio de canciones patrióticas, se abalanzaron en un último ataque sobre los teutones y finalmente consiguieron rechazarlos.

La astucia favorita del enemigo fué esta vez también puesta en práctica. Una partida austro-alemana avanzó con sus manos en alto, gritando "Kamerad!" Una vez que estuvieron encima de nuestras líneas repentinamente se abalanzaron hacia adelante provistos de granadas de mano, pero allí fueron diezmados por las ametralladoras italianas.

Los enemigos tuvieron en este ataque fuertes pérdidas. Los italianos se apoderaron de 150 austro-alemanes y el campo de batalla quedó cubierto de muertos. Las partidas de enterradores tuvieron gran labor durante la noche y el día siguiente.

En estos combates se han producido muchos actos de valentía. Un oficial italiano y cinco hombres se acercaron hasta una trinchera austriaca y tomaron dos ametralladoras.

Estos éxitos han sido para el enemigo un grave contraste y su situación en las cercanías de Venecia se ha tornado precaria.

LA COMISION QUE INVESTIGARA LA RETIRADA DEL EJERCITO ITALIANO

ROMA, 18.—Hoy se firmó el decreto por el cual se nombra la comisión investigadora, de las causas, eventualidades y responsabilidades de la retirada del ejército italiano hacia el Piave, cuando la ofensiva de las tropas austro-alemanas.

Esta comisión investigará también el modo de que efectuó esta retirada.

La comisión está compuesta por el senador general Caneva, quien hará de presidente, el senador almirante Canevaro, el general Ragni, el abogado general del ejército Tomasi, el senador Bensa y el diputado Stoppato.

La comisión ha sido nombrada con amplios poderes, tanto para la revisión de las actas y de los documentos militares, como para toda clase de investigaciones. Las citaciones de los testigos se harán por intermedio del Ministerio de la Guerra o por el comando militar.

La situación en Rusia

Kerensky estaría en Suecia

PETROGRAD 18. — El "Vecherníia Vremya" publica una información en que se asegura que Kerensky se encuentra en Suecia. Dice que el jefe ruso huyó de Novotcherkask después de la derrota de sus fuerzas en Gatchiña, y llegó a territorio sueco a principios de Diciembre.

La ley marcial en Petrograd

PETROGRAD 18. — El Comité Maximalista de Seguridad declaró hoy la ley marcial. Todas las tentativas revolucionarias serán vigorosamente suprimidas.

Disensiones entre Lenine y Trotzky

Información de un corresponsal sueco

ESTOCOLMO 18. — El corresponsal del "Huvuds Tadesblat" en Helsingfors ha enviado la siguiente información:

"Las relaciones entre Lenine y Trotzky se están poniendo tirantes. Diariamente Lenine cree ser desplazado por Trotzky, que es quien absorbe toda la atención pública. Además, Lenine estima que la política internacional de su cooperador en el Gobierno es contraria a los mejores intereses de la revolución.

"Trotzky ha formulado y sigue una política internacional, propia, sin hacer caso de los consejos de Lenine, y a menudo sin siquiera someter las cuestiones al conocimiento del premier.

"Los amigos de Lenine declaran que éste piensa renunciar su cargo si el Congreso de Soldados Obreros no le da un voto de confianza".

Captura de 150 oficiales kaledinistas

Los maximalistas ocupan varias ciudades del distrito de Chernigoff

LONDRES, 18.—"The Evening News" ha recibido la siguiente información de Petrograd:

"Se anuncia la captura de 1,500 oficiales kaledinistas en las cercanías de Kharkoff.

"Las tropas maximalistas han ocupado Voroshba, Padolsk, Parh, en el distrito de Chernigoff".

Las futuras relaciones entre Ukrania y las Potencias Centrales

BERLIN, 18. (Oficial. Vía Londres).—Los delegados de las Potencias Centrales y los de Ukrania, en Brest Litovsk, durante la reunión privada que celebraron el Miércoles, llegaron en principio a un acuerdo sobre diversas cuestiones concernientes a las relaciones políticas futuras entre las Potencias Centrales y Ukrania.

LOS MAXIMALISTAS OCUPAN DOS CIUDADES

PETROGRAD, 18.— Las tropas maximalistas ocuparon ayer las ciudades de Ukutsk y Orenburg.

Tirantes de las relaciones entre Lenine y Trotzky

HELGSINFORS 18. — Se asegura que las relaciones entre Lenine y el Ministro de Relaciones Exteriores, Trotzky, se hacen cada vez más tirantes, debido a serios desacuerdos, especialmente en la política exterior de Rusia.

El Smolny Institute niega que Lenine haya decretado la prisión del Rey de Rumania

PETROGRAD 18. — Una información del Smolny Institute, niega categóricamente que el Gobierno maximalista haya decretado la prisión del rey Fernando de Rumania.

El atentado contra Lenine

Se cree que este hecho forma parte de un gran complot revolucionario

PETROGRAD 18. — Se cree en algunos círculos, que las personas que atentaron contra la vida del jefe del Gobierno, Lenine, forman parte de un vasto plan revolucionario, contra el Gobierno de los maximalistas.

SE ANUNCIA QUE LENINE ABRIRA PERSONALMENTE LA ASAMBLEA

PETROGRAD 18. — Se anuncia que probablemente el jefe del Gobierno Lenine, abrirá personalmente la Asamblea Constituyente y pedirá la aprobación de su Gobierno.

TEMORES DE DISTURBIOS POR LAS SESIONES DE LA ASAMBLEA CONSTITUYENTE EN PETROGRAD

LONDRES, 18.— Despachos recibidos de Petrograd indican que se teme se produzcan desórdenes cuando la Asamblea celebre sus sesiones.

Se preparan grandes demostraciones por la defensa aliada. La Asamblea Constituyente ha publicado llamados al pueblo, convocándolo a los cuarteles militares y a aumentar las tripulaciones de los buques de guerra anclados en el Neva.

Crítica situación del pueblo en Petrograd

Los alimentos escasean más y más

LONDRES, 18.— "The Daily News" dice que los temores de que se produzcan desórdenes en Petrogran son fundados. La guarnición de la ciudad está muy dividida. El gobierno no puede confiar en ella.

Las condiciones de Petrograd han inducido al pueblo a no desperdiciar ocasión para expresar su descontento.

El obtener alimentos es a veces imposible: en general se tropieza con grandes dificultades para conseguirlo.

Los tranvías no circulan en la ciudad desde el Sábado. Los trabajadores deben dirigirse a pie a sus labores con los estómagos vacíos.

La energía eléctrica se da solamente a intervalos. Casi todos los distritos están sumidos en la obscuridad. La parafina es usada tanto para cocinar como para alumbrarse.

Debido a que los depósitos están cubiertos de nieve, la ración de pan ha sido reducida temporalmente. Las papas están muy escasas y se venden a razón de un rublo la libra.

En Petrograd se saquea la Embajada de Italia

ROMA, 18.— "Il Corriere de la Sera" ha recibido la siguiente información de Petrograd:

"La noche pasada una banda de foragidos rompió la puerta de la Embajada italiana y se apoderó de todos los vinos existentes. La guardia de soldados italianos que vigila la Embajada hizo fuego sobre los asaltantes los dispersó después de un cambio de disparos de rifle y revólvers.

Dieciseis de los salteadores fueron aprehendidos y desarmados. Muchas ventanas del palacio fueron rotas y el edificio de la Embajada quedó casi enteramente destruído. El Embajador italiano protestó ante Lenine.

La guerra en el Mar

Pérdidas de los torpederos británicos

LONDRES 18. — El almirantazgo anuncia la pérdida de dos torpederos debido a un violento huracán y fuerte tempestad de nieve que se desencadenó el Sábado en la noche.

Uno de los barcos se estrelló contra la costa escocesa y fué totalmente destruído.

Bombardeo nocturno de las costas británicas

LONDRES, 18. — Una declaración hecha por el almirantazgo referente a otra declaración oficial alemana sobre el bombardeo de Yarmouth dice que este punto, situado a cien millas al norte de la boca del Támesis, fué objeto de un bombardeo desde el mar aprovechándose de la obscuridad de la noche. El fuego duró cinco minutos. De resultas del bombardeo resultaron cuatro muertos y ocho heridos.

Una cuidadosa información permitió verificar que solamente cincuenta pequeñas granadas cayeron en una ciudad cercana. En ninguna otra parte de la costa cayeron proyectiles durante esa noche.

Los ataques a los buques hospitales británicos

Desmentido del Almirantazgo a un radiotelegrama alemán

LONDRES, 18.— Un comunicado del Almirantazgo dice:

"Un radiotelegrama alemán del 17 de Enero dice que según "The Daily Chronicle", el 11 de Diciembre de 1917 los ingleses confesaron que sus tropas eran transportadas en ocasiones sobre buques hospitales y además declararon públicamente que los buques hospitales transportaban tropas.

"Esa pretendida confesión no es nada más que una declaración falsa, hecha con propósito deliberado, en un mitin celebrado en Portsmouth, por miss Ethel Marsh, la cual ha sido condenada a un mes de prisión.

Es de interés público hacer conocer sobre qué reposa la razón que los alemanes invocan para hacer la guerra a los heridos".

Los navieros españoles protestan por el hundimiento del "Joaquín Manbrull"

MADRID, 18.— Una comisión de navieros ha formulado una enérgica protesta ante el Gobierno por el hundimiento del vapor español "Joaquín Manbrull".

LLEGADA DEL "TEXAS" A UN PUERTO DEL ATLANTICO

NUEVA YORK 18. — Llegó a un puerto del Atlántico, por sus propias maquinarias, el vapor "Texas", a quien se suponía hundido por haber chocado con un buque que convoyaba a una partida de barcos.

EL BARON VON SPIEGEL ESCRIBE LA NARRACION DE SUS VIAJES SUBMARINOS

LONDRES 18. — El célebre barón Von Spiegel und zu Peckelsheim, comandante del submarino alemán N.o 202, ha escrito la narración de sus viajes y su prisión en Gran Bretaña.

El hundimiento del "Rewa"

El Gobierno británico ha hecho algunas presentaciones al Gobierno español. — Información de la Agencia Reuter

LONDRES 18. — La Agencia Reuter ha sido informada de que el Gobierno de Gran Bretaña ha hecho algunas presentaciones al Gobierno de España, sobre el hundimiento del buque hospital "Rewa".

La Agencia Reuter, informa que, en cuanto a la última explicación oficial alemana, según la cual se decía que el "Rewa" había sido hundido por una mina colocada en el canal Bristol, se ha establecido definitivamente, sin ninguna duda, que el buque hospital ha sido hundido por un submarino alemán. Una minuciosa encuesta ha demostrado que no existen minas británicas ni alemanas en las cercanías del lugar del siniestro. El teniente von Spiegel, de la marina de guerra alemana, y actualmente prisionero en Inglaterra, que había declarado haber visto por sus propios ojos que la tripulación de un buque hospital británico preparaba sus cañones a bordo, ha confesado que lo declarado anteriormente por él mismo es completamente falso.

Mas sobre la destrucción del "Rewa"

El radiograma alemán del 17 de Enero. — Comentarios de "The Daily Chronicle"

LONDRES 18. — "The Daily Chronicle", al comentar la información dada por el Almirantazgo respecto a la comunicación radiotelegráfica alemana del 17 del pre-

Cocinas
A gas, a carbón y a leña
Calderas
Para servicios de agua caliente
Recibió nuestra
Sección Sanitaria
MORRISON & Co.
Ahumada 65, 67 y 77 -:- Casilla 212
SANTIAGO

Ganados
VACAS PARIDAS seleccionadas
VENDO
hasta 200 muy mestizas.
Gregorio Santa Cruz
HUERFANOS 1168 Casilla 242

Frutos
PARA SEMILLA
Necesito
CHEVELIER
CANDEAL
PARA MARZO
PAPAS

Guía Profesional

ABOGADOS

Arturo Alessandri
ABOGADO
Estudio y domicilio: Delicias 1158. Teléfono inglés 1414. Teléfono Nacional 183.

Aurelio Cruzat
ABOGADO
Valparaíso, Prat 70. Casilla 1298.

Alberto Durán B.
ABOGADO
Santo Domingo 1145. Casilla 2314.

Augusto Espejo Pando
ABOGADO
Morandé 239. Altos. Casilla 2527.

Arturo Fernández Pradel
ABOGADO
Compañía 1580. Teléfono Inglés 27.

Alfredo Mesa Campbell
ABOGADO
Morandé 466. Casilla 2446.

Armando Quezada Acharán
Pedro Aguirre Cerda
Pedro Daza Brantes
ABOGADOS
Casilla 2861. Morandé 432.

Antonio Varas Muñoz
ABOGADO
Bandera 220. Casilla 257.

Agustín Vigorena Rivera y Abel Céiis Maturana
ABOGADOS
Apelaciones y casaciones de provincias. Morandé 450. Casilla 2653. Santiago.

Arturo Matte Larraín
Julio Garrido
ABOGADOS
Huérfanos 1062. De 10 a 12 y 2 a 5.

Belisario Videla Frieto
ABOGADO
Morandé 450. Casilla 2779. Teléfono inglés 2315.

Claro y Cía.
ABOGADOS
Luis Claro Solar
Samuel Claro Lastarria
Héctor Claro Salas
Fernando Claro Salas
Trasladaron su estudio a Morandé número 231. Teléfono 2353.

Carlos Contreras Puebla
ABOGADO
Santiago, Compañía 1238 (oficina 19). Casilla 1562.

Carlos Mira B.
ABOGADO
Estudio: Bandera 152.

Carlos A. Ruiz B
ABOGADO
Morandé 432.

Daniel Feliú,
Oscar Feliú H
ABOGADOS
Merced 557. Teléfono 582.

Ernesto Barros Jarpa
ABOGADO
Trasladó su domicilio a Gálvez 88. Teléfono 1845.

Enrique Burgos Varas
ABOGADO
Bandera 152. Abrió nueva oficina con D. Huberto Salgado en San Antonio (Puerto). Av. Centenario 156.

Enrique Donoso Urmeneta
ABOGADO
Monjitas 754.

Enrique Tagle Moreno
ABOGADO
Estudio: Morandé 426.

Eduardo Morel Herrera
Manuel Garrido Matte
ABOGADOS
Huérfanos 1062. De 10 a 11 1|2 y 2 a 5.

Fernando Errázuriz Tagle
ABOGADO
Estudio: Morandé 434. De 10 a 12.—De 2 a 6.

Fernando Figueroa Vial y Carlos Vicuña Fuentes
ABOGADOS
Estudio: Catedral 1355. Casilla 3694. Teléfono 930.

Filidor Matus y Eduardo Grez Padilla
ABOGADOS
Morandé 466.

Fanor Valasco
ABOGADO
Antofagasta.

Galvarino Gallardo Nieto
ABOGADO
Trasladó su oficina a su casa-habitación. Ahumada 168, altos.

Guillermo Greene O.
ABOGADO
Preferentemente negocios comerciales. Morandé 235. Casilla 239.

Gustavo Kaltwasser Díaz
ABOGADO
Estudio: Huérfanos 1153. Casilla 855.

Guillermo Piedrabuena Bories
ABOGADO
Horas de estudio: 4 a 6, Puente 562.

Hermán Echeverría Cazotte
ABOGADO
Huérfanos 1235. Domicilio: Carrera 172.

Héctor Salas Ibáñez
ABOGADO
Compañía 1238.

Humberto Trucco
ABOGADO
Oficina Ossandón, Huérfanos 1080.

J. Enrique Costa
y Jorge Costa
ABOGADOS
Teléfono 1076. Santo Domingo 1131.

Jorge Errázuriz Tagle
ABOGADO
Morandé 434. Casilla 2592.

Jorge Gallardo Nieto
ABOGADO
Morandé 356. Teléfono 1956.

Juan Antonio Iribarren
ABOGADO
Estudio: Compañía 1324. Consultas: 1 a 4 P. M.

Joaquín Prieto C
ABOGADO
Agustinas 1256. Teléfono 1787.

Jorge Orrego Puelma
Aurelio Barros Lastarria
ABOGADOS
Apelaciones de provincias. Casaciones forma y fondo. Morandé 440, bajos. Teléfono Inglés 803. Casilla 121.

Julio Piwonka J.
ABOGADO
Estudio: Huérfanos 1235, de 2 a 4.

Ramón Briones Luco
ABOGADO
Trasladó su estudio Morandé 432. Domicilio: Avenida Cumming 682.

J. Raimundo del Río
y J. Raimundo del Río Castillo
ABOGADOS
Santo Domingo 1894.

Jorge Varas Velásquez
ABOGADO
Huérfanos 1359. Estudio de don Miguel A. Varas H.

Leopoldo Urrutia
ABOGADO
Banco Hipotecario de Chile, de 11 a 12 A. M. Santa Rosa 128, de 2 a 6 P. M.

Luis Fidel Yáñez
ABOGADO
Defensor de Ausentes y de Obras Pías. Catedral 1878.

Malaquías Concha
Luis Malaquías Concha S.
Aquiles Concha S.
ABOGADOS
Casaciones. Apelaciones. Defensas. Negocios mineros. Compañía 1025. Casilla 1088.

Martín Figueroa Anguita
ABOGADO
San Antonio 717. Teléfono 1631.

Manuel Gaete Fagalde
NOTARIO-ABOGADO
Huérfanos 1242. Casilla 3113. Teléfono inglés 1355. Horas de Oficina: de 9 A. M. a 6 1|2 P. M. Domicilio: Vergara 261.

Moisés Poblete Troncoso
ABOGADO
Casilla 375. Compañía 1238.

Manuel Merino E.
ABOGADO
Arturo Prat 506. Estudio: Huérfanos 1235. Casilla 2407.

Maximiliano Roldán
ABOGADO
Agustinas 1140. Casilla 63.

Nicolás Moreno Fredes
ABOGADO
Estudio: Huérfanos 1235. Atiende de 4 a 5.

Nicolás Vallejo Encina
ABOGADO
Estudio: Morandé 466. Domicilio: Palacio Urmeneta Hotel. Casilla N.o 1832.

Osvaldo Hevia L.
ABOGADO
Morandé 244. Casilla 1831.

Plácido Briones
ABOGADO
Compañía 1065 (oficinas 32 y 33). Casilla 3674.

Roberto Espinoza
ABOGADO
Consultas, informes, arbitrajes. Estudio de negociaciones financieras e industriales. Estado 91. Casilla 2449.

Ramón Huidobro G.
y Julio Vicuña L.
ABOGADOS
Huérfanos 1248-A. Teléfono Inglés 410. De 10 a 11 1|2 y de 1 1|2 a 5.

Ramón Segundo Jiménez
ABOGADO
Arturo Prat 287. Despacha: de 10 a 11 A. M. y de 3 a 5 P. M. Atiende apelaciones y casaciones de provincia.

MEDICOS

DR. ARNELLO
Ayudante del profesor Navarro
Cirujía, venéreas, anestesia general. Rosas 1389 esquina Amunátegui, de 1 a 3 1|2. Domicilio, Hospital San Vicente Paul.

Dr. Alfredo Alcaíno
GARGANTA, NARIZ Y OIDOS
Dieciocho 257. 2-5.

Dr. A. Aguirre Sayago
MEDICINA INTERNA
Lunes, Miércoles, Viernes. Amunátegui 31. 2-4.

Dr. Arturo Barraza Araya
VIAS URINARIAS, SIFILIS
Puente, 559. De 3 a 6.

Dr. Amenábar Ossa
Oculista, 14 años en Europa, 3 años médico-director del Hospital de Ojos condado de Stafford (Inglaterra)). Merced 516. Teléfono 602. 1 a 4. Regresó.

Dr. A. Fuentes Maturana
CIRUGIA GENERAL Y DE SEÑORAS
Nataniel 230.

Dr. Arístides González C.
Prof. Extraordinario de Obstetricia
Partos y enfermedades de señoras. Consultas: 1 a 3 P. M. Casilla 1551. Teléfono inglés: 2789. Huérfanos 628.

Dr. Alejandro Infante
Enfermedades de niños. Médico del Hospital de Niños San Luis. Consultas 1 a 4. Delicias 253.

Dr. Andrés Kœnig
Hidroterapia científica, sistema Kneipp. Claras 549. 2-3 1|2.

Dr. Armando Larraguibel
Merced 490, de 3 1|2 a 5.

Dr. Armando León I.
MEDICO CIRUJANO
Catedral 1642. Consultas: 1 a 3.

Dr. Aureliano Oyarzún
Medicina general
Consultas: 1-3. Santo Domingo 1254.

Dr. Aquiles Riveros
ESTUDIOS COMPLETOS EN EUROPA (7 AÑOS)
Medicina general. Especialmente enfermedades de señora y partos. San Diego 354. 1 a 4.

Dr. Arturo Fritz
Medicina general. Jefe Policlínica. Piel y Sífilis. 3-5. Huérfanos 1353.

Dr. Braga Castillo
RAYOS X
Merced 136. Teléfono 1393. Consultas, de 9 a 10 y de 1 a 4.

Dr. Bisquertt
VIAS URINARIAS, SIFILIS
San Antonio 551. 3 a 6. Casilla 2563.

Dr. Bustos
OCULISTA
Trasladóse a Vergara 134. Consultas: 1 a 4 P. M.

Carlos Bolívar S.
MEDICINA GENERAL
Alameda 294. Consultas: de 1 a 3.

Dr. Castro Oliveira
GARGANTA, NARIZ, OIDOS
Estado 62. De 3 a 6.

Dr. Corbalán Melgarejo
Moneda 1711. Inyecciones intra-venosas con un reciente arsenobenzol.

Dr. Cabezón Díaz
Enfermedades de niños
Ortopedia y Cirugía. Consultas: 1 a 3. Dieciocho 289.

Dr. Contreras Macaya
Medicina interna. Consultas: 10 a 12. Puente 559. Casilla 3341.

Dr. Cienfuegos
ENFERMEDADES DE NIÑOS
Consultas: 1-3. Serrano 51.

Dr. Castañeda Iglesias
Ex-médico residente Hospital Niños. Catedral 1852. 1-3. Teléfono 254.

Dr. Zúñiga C.
Partos, Enfermedades de Señoras. Jefe Clínica Obstétrica, Av. España 472. Consultas: 1 a 3, Teléfono 111, Parque.

Dr. Cárlos Doren N.
Cirugía, enfermedades de señoras
Delicias 174. Consultas: 2-4.

Doctor C. Mandiola
MEDICINA INTERNA
Consultas: 1 a 3. Catedral 2515.

Dr Cárlos A. Sommers
Consultas: 1 a 3. Agustinas 1876.

Dr. Carlos Ugarte J.
MEDICINA INTERNA, RAYOS X
Se trasladó. Santo Domingo 518, de 1 1|2 a 3.

CIRUGIA DE NIÑOS Y ORTOPEDIA
Dr. Eugenio Díaz Lira
Agustinas 1270. Teléfono 2285.

Dr. Eduardo de Ramón
Cirugía, enfermedades de señoras
Consultas: 1 a 3. Maestranza 340.

Dr. Enrique González H
ESTUDIOS EN EUROPA
Medicina Interna. Estómago. Intestinos, Hígado. 2 a 4. Estudio y domicilio: Cochrane 104.

Dr. Ernesto Greene O.
ESTUDIOS EN EUROPA
Cirugía, ginecología. Lira 254. Consultas: 2 a 4. Teléfono 2860.

Prof. Eduardo Moore
ENFERMEDADES GENITO-URINARIAS Y CUTANEAS
Amunátegui 305. De 2 a 6.

Dr. ESPINA
RAYOS X
Durante vacaciones atenderá todo mes de Enero. En Febrero sólo Martes y Viernes. Delicias 1228, esq. Gálvez. Teléfono 2102. Consultas 1 1|2 a 3 1|2.

Dr. Francisco Edwards
VIAS URINARIAS
Consultas de 2 a 4. Teatinos 14.

Dr. Ferrada Alexandre
PIEL-SIFILIS-URINARIAS
Se trasladó a Compañía 1470. Casilla 2368. Consultas de 2 a 5.

Dr. Fuenzalida Bravo
Profesor enfermedades niños
Merced 560. Teléf. 1721. 1 1|2-3 1|2.

Dr. Fierro Beytía
Ginecología, Partos y medicina interna. Plaza San Isidro 357.

Dr. F. Landa Z.
Médico de ciudad de Santiago
Rosas 1050. Teléfono 1003. Piel, Partos. Enfermedades señoras. 1 a 4.

Dr. F. Puga Borne
Delicias 1039. Consultas: de 2 a 5.

Dr. F. Rayo Riquelme
CIRUGIA, GINECOLOGIA, SIFILIS
Lira 268. 1-3.

Dr. Fernando Romero Aguirre
Partos. Enfermedades señoras. Cirugía Catedral 2429.

Doctor Ferrer
ENFERMOS BRONCO-PULMONARES
Asmáticos. Tratamiento especial. Oxieroterapia preventiva; afecciones del pecho. Alameda 1234.

Dr. García Collao
Ojos, nariz, garganta, oídos. Estudios Europa. 1 a 4 Agustinas 1128.

Dr. García Guerrero
Bandera 575. Consultas: 3 a 4. Teléfono N.o 9. (Santa Elena).

Dr. Germán Valenzuela B
ESTUDIOS EN EUROPA
Riquelme 47.

Dr. G. E. Vidal S.
Consultas: 4 a 6. Delicias 2646.

Dr. I. Bórquez Silva
Estudios en Europa. Medicina interna, pulmón, corazón, estómago e intestinos. Rayos X. Consultas: 2 a 5. A. Prat 82.

Dr. Ibarra Loring
ESTUDIOS EN EUROPA
Vías urinarias. Especialmente enfermedades riñón, vejiga, próstata. Consultas: 1-4. Nataniel 64.

Dr. Italo Martini Z
Ojos, oídos, nariz y garganta. Delicias 221. Consultas: 2-4.

Dr. Julio Bustos A.
Medicina interna y enfermedades de niños. Consultas de 1 a 3. Recoleta 707.

Dr. José Ducci
Monjitas 877. De 2-5.

Dr. Julio Eastman
Catedral 2673. Consultas de 1 1|2 a 3 1|2. Teléfono 2637. Casilla 1571.

Dra. Julia Gutiérrez
Partos, enfermedades señoras, niños. San Antonio 128. De 1 a 4.

Dr. Juan Montenegro
ENFERMEDADES DE NIÑOS
Compañía 1770. Teléfono 2120. Ausente.

Dr. Joel Rodríguez P
ESTUDIOS EN EUROPA
Medicina interna, especialmente estómago, intestinos. Rayos X. Consultas: 2-4. Claras 431.

Dr. José S. Salas M.
SIFILIS Y VIAS URINARIAS
Atiende de 5-8 P. M., en su Policlínica Privada. Lira 21.

Dr. Leonidas Aguirre A.
Especialista enfermedades de niños y afecciones pulmonares. Consultas: 10 a 11 y 1 1|2 a 3 1|2. San Francisco 116.

Dr. Leon Chonchol
TITULADO EN PARIS
Medicina general. Piel, venéreas. Consultas: 2-5. Santo Domingo 739.

Dr. Leonidas Corona T.
LABORATORIO CLINICO
Delicias 868 (frente a Estado). Consultas: de 4 a 6. Teléfono 2483.

Dr. Luis Godoy H.
CIRUGIA Y ANESTESIA GENERAL
Consultas: 1-3. Delicias 1367. Teléfono 2541.

Dr. Lea-Plaza
ENFERMEDADES DEL SISTEMA NERVIOSO
Monjitas 303. 1-3.

Profesor Luco
Se trasladó Merced 336. Consultas únicamente los Sábados 1 1|2 a 3

Dr. Luis Quinteros Encina
MEDICO-LEGISTA
Cirugía. Partos. 1-3. Alameda 239.

Dr. Luis Aguilar
CIRUGIA, SIFILIS
Consultas: 1-2. San Isidro 260.

Dr. L. Molinare Reyes
MEDICINA INTERNA
Consultorio: Moneda 1640. 3 a 5. Teléfono 1029. Domicilio: Lira 59. Teléfono 1484.

Dr. Manuel Bravo B
Clínica interna y enfermedades de niños. Huérfanos 2458. 2 a 4.

Dr. Manuel Calvo Mackenna
Médico del Pensionado de San Vicente 1 a 3. Compañía 1509. Teléfono Inglés 596.

Dr. Muñoz Garriga
Enfermedades señoras y niños
Consultas: 4 a 6. Santo Domingo 608.

Dr. Díaz Velasco
Medicina interna y niños. Consultas: 1—4. Vergara 474.

Dr. Meza Olva
ESTUDIOS EN EUROPA
Medicina interna. Especialmente pulmón, corazón, riñones, sífilis. Laboratorio clínico. Consultas: 2-4. Dieciocho 268.

Dr. Montero
PROFESOR EN DERMATOLOGIA SIFILOGRAFIA
Piel, sífilis, génito urinarias. Prat 309.

Dr. Moraga Fuenzalida
MEDICINA Y CIRUGIA DE NIÑOS
Cochrane 118. Teléfono 2804.

Dr. Muñoz Labbé
Médico legista de ciudad. Lira 78. Teléfono 2051. Medicina interna para adultos y niños. Venéreas, sifilíticas. Consultas: de 1 1|2 a 3 1|2 P. M.

Profesor Mujica
OCULISTA
Recoleta 868. Consultas: 10 a 12 y 1 a 3.

Dr. Mouat S.
GINECOLOGIA-PARTOS
Ex-jefe de Clínica Ginecológica Dr. Korner. Se trasladó a la Av. Brasil 25. Consultas: 1-4.

Dr. Otto Philippi
ENFERMEDADES DE NIÑOS
Santo Domingo 820, esquina San Antonio. Consultas: 1-3. Teléfono 2415.

Dr. Osvaldo Salas C
GARCIA REYES 656
Medicina de adultos y niños. Sífilis. Consultas: 1 a 4 P. M.

Dr. Paulino Díaz
Agustinas 1732. Teléfono 1178. Consultas: 2-4.

Profesor Pardo
Cirugía y enfermedades de señoras. Consultas: de 2 a 4. Ejército 140.

Dr. Prunés
ESTUDIOS EN EUROPA
Jefe de Clínica. Piel, Sífilis, Venéreas. Merced 490, casilla 2894.

Policlínica para Sífilis y Enfermedades Venéreas
LIRA 21
Servicio de 10 1|2 a 12 1|2, atendido por el doctor José S. Salas, destinado para obreros y empleados de modesta renta.

Dr P. Valenzuela Larraín
MEDICO-CIRUJANO
Consultas: Martes, Jueves y Sábado: 1 a 3. Catedral 2092.

Dr. Ramón Araya Echeverría
Dolores desesperantes. Insomnio, Algidez, Delirio, Convulsiones y Parálisis. Catedral 1867.

Dr. Ricardo Peralta G
Cirugía general, especialmente de niños. Monjitas 540.

Dr. Ricardo Donoso
ESTUDIOS EN EUROPA
Medicina interna, especialmente pulmón, corazón. Agustinas 619. 1 1|2 a 3 1|2.

Dr. Ramón Silva León
Partos y enfermedades de señoras. Catedral 1611.

Dr. Santiago Silva A.
MEDICO-CIRUJANO
Carrión 1352. Consultas: 2 a 4.
032-17-a

Dr. Santander
Medicina interna, estómago, intestinos, rayos X. Laboratorio: Moneda 821.

Dr. Stuardo
Regresó
ESTUDIOS EN EUROPA
Enfermedades de niños. Consultas: 1-4. Agustinas 1684.

Sífilis y venéreas
Dr. Félix Grohnert B.
Consultas: 2 a 5. Moneda 1592.

Dr. Teodoro Muhm
Se trasladó a Compañía 1556. Garganta, nariz y oídos. De 3-6.

Dr. Torres Torres
Jefe clínica Prof. Korner
Enfermedades señora, cirugía. Catedral 1249. 3 1|2 a 5.

Dr. Vargas Salcedo
CIRUJANO
Se trasladó Teatinos 354. Teléfono 1060.

Dr. Villalón
Enfermedades de la vista. Estudios en Europa. Domicilio y consultorio, Santo Domingo 606. Consultas 1—3 1|2.

Dr. Volney Quiroga
Molina 132
Consultas de 1 a 2 1|2.

Dr. Winkelmann
Recién llegado. Vías urinarias. Curación garantida en pocos días de la gonorrea antigua. Nuevo sistema sueco. Agustinas 1332.

Dr. WAUGH
606 914 Medicina interna, venéreas, sífilis. Reacción Wassermann. Consultas: 2 a 4. Catedral número 1988. Permanecerá en Santiago durante las vacaciones.

DENTISTAS

A. Leng H.
DENTISTA
Ayudante de la operatoria Escuela Dental. Catedral 1275.

Dr. Bahamonde Izunza
DENTISTA
Ex-ayudante clínica Escuela Dental. Instalóse nuevamente en Santiago. Huérfanos 1353. Regresó.

Alejandro Valenzuela Díaz
DENTISTA
Compañía 1731. Regresó. No se ausentará. Especialidad extracciones somnoformo.

Dentista Azócar
Regresó. Galería Alessandri. Agustinas 1159, ascensor.

Bernardino Ossa Nebel
Ayudante Clínica Quirúrgica Prof. Valenzuela Basterrica. Claras 491.

Dr. Ciriaco Chacón
DENTISTA
Extracciones sin dolor. Se trasladó a Rosas 1066, entre Puente y Bandera.

Clodomiro Contreras
DENTISTA
Ayudante de Clínica Operatoria de la Escuela Dental. Maestranza 340. Consultas, de 1 a 6.

Dr. César Pardo Correa
DENTISTA
Calle Nataniel 81. 9-11 y 2-5.

Elías Escala C.
DENTISTA
Ayudante de operatoria en la Escuela Dental. Se trasladó a Compañía 1755.

Ernesto Carvallo Castellón
DENTISTA
Puente 640.

Eduardo Hollstein
DENTISTA
Catedral 1787

Dra Elvira Rosas S,
DENTISTA
Bandera 76

Enrique Moreno
Guillermo Cartagena
Guillermo Valenzuela
DENTISTAS
Policlínicas y Laboratorio. Puente 637.

F. Castro C.
DENTISTA
Ex-ayudante Escuela Dental. Estado 250.

Guillermo Kurth
DENTISTA
Se trasladó [illegible] 249.

Gonzalo Marín
DENTISTA
Regresó. Claras 491.

Hernán Fleischmann
DENTISTA
Ortodoncia. Coronas y Puentes. Dieciocho 52.

J. Camargo Sanginés
DENTISTA
Consultas: 1 4. Se trasladó a Carmen 32.

José Luis Cabrera M.
DENTISTA
Teatinos 849, entre Catedral y Santo Domingo.

J A. Castro Oliveira
R. Castro Oliveira
DENTISTAS
Estado 62.

José Garay Fernández
DENTISTA
Consultas: 8 a 12 y 1 1|2 a 6. Se trasladó a San Diego 166.

Dr. José María Saavedra
DENTISTA
Especialidad Ortodoncia. Compañía 1458. Teléfono 1518

Jaime González
CIRUJANO DENTISTA
Se trasladó Agustinas 1226.

Dr. J. Ugarte Donoso
DENTISTA
Trasladóse a Compañía 1470.

Luis Lagos Zúñiga
DENTISTA
de las Universidades de Chile y Pensylvania. Especialidad porcelana y extracciones. Moneda 1812.

Dr Luis Pellissa
DENTISTA
Especialidad, puentes, coronas, planchas. Se trasladó a Moneda 859. Casilla 775.

Manuel Guzman A
DENTISTA
Ausente en Europa. Sus clientes han quedado recomendados al dentista Bolton. Moneda 859.

Muñoz Lobos Hnos
DENTISTAS
Extracciones sin dolor, somnoformo, puentes, honorarios módicos. San Diego 307-448.

Mauricio M. Banskyltia
DENTISTA
A. Prat 935.
5625-27-1.

Pedro A. Méndez
DENTISTA
Estudios en Estados Unidos y Europa. San Antonio 451.

Dta. P. Becerra
Puente 557
Abrirá su oficina el 1.o de Abril.

Rita Lafertte
DENTISTA
Agustinas 2290. De 8 a 11 1|2 y de 1 a 5 1|2.

Victorino Alonso
DENTISTA
Moneda 1164. Casilla 3139.

Vassi & Emilfork
DENTISTAS
Regresaron. Delicias 868.

C Valencia Courbis
DENTISTA
Trasladó su consultorio a Santo Domingo 1280.

INGENIEROS

Alberto Larenas F
INGENIERO
Bandera 633. Casilla 120. Santiago.

Domingo Matte Larraín
INGENIERO CIVIL
Agustinas 1319.

Enrique García Frías
INGENIERO CIVIL
Galería Alessandri 25. 4.o piso.

Enrique Lafourcade A.
Edificios económicos, chalets modernos, presupuestos detallados, planos. Casilla 715. Compañía 1290.

Eduardo Tasso
Construcciones económicas en concreto impermeables. Edificios para ventas. Agustinas 1260.

ENRIQUE TORRES
Arquitecto
Oficina. Galería Alessandri 4 A.—Teléfono 275. Central.

Luis Elías Montalva C.
INGENIERO AGRONOMO
Huérfanos 1223. Casilla 1422.

OFICINA TECNICA
LORENZO CLARO LASTARRIA
Ingeniero civil
Morandé 235. Teléfono 1508. Casilla 4491.

Ricardo González Cortes
ARQUITECTO
Huérfanos 1492. Casilla 2420.

Santiago Cruz Guzmán
INGENIERO CIVIL Y ARQUITECTO
Construcciones económicas de fierro y concreto armado contra incendio y terremotos. Mensuras, tasaciones, ferrocarriles, etc., Moneda número 1584. Agustinas 1232.

Ingeniero Agrónomo
Administra fundo, prefiere interesado utilidades, sin sueldo, Compañía 3085.
579-16-b

Bolsa de Comercio

CORREDORES

Carlos Romero A.
170-Bandera-170. Casilla 2878. Acciones y bonos.

Luis Ramírez Sanz
y Augusto Ovalle Castillo
Bandera 51—55. 2511-Teléfono Inglés 2511.

Carlos Duval
ACCIONES - BONOS - ORO
Huérfanos 1183. Casilla 2266. Teléfono Inglés 1813

Ernesto Onfray R
ACCIONES Y BONOS
Bandera 224. Casilla 3342. Teléfono Inglés 2242.

Florencio Villamil y Cía.
ACCIONES Y BONOS
1120-Agustinas-1120. 2664-Teléfono Inglés 2664. Casilla 878.

Gustavo A. Gana
202-Bandera-202. Compra-venta de acciones y bonos; contratación de préstamos y conversiones de deudas. Teléfono Inglés 866. Casilla 3456.

J. Nicolás Orrego S.
ACCIONES Y BONOS
229-Morandé-229. Teléfono Inglés 348. Nacional 316.

Jorge Valdés Mendeville
128-Bandera-128. Teléfono Inglés número 6. Casilla 240. Acciones y bonos. Propiedades.

Jorge Claro
Galería Alessandri 15. Casilla 2273. Teléfono 721.

Osvaldo Bernstein S.
224-Bandera-224. Compra-venta de acciones y bonos por cuenta agena.

Roberto Eyzaguirre
Compra-venta acciones y bonos, contratación de préstamos y conversiones de deuda, seguros contra incendios. 227-Oficina Morandé 227. Teléfono Inglés 1682. Casilla 476.

Raimundo Ureta E.
ACCIONES Y BONOS
Agustinas 1085. Teléfono 996. Casilla 1340.

Víctor Manuel Arce E.
AGENTE COMERCIAL
Despacho de Aduana. Representaciones. Estado 91. oficina 23. Casilla 1069. Teléfono 2818. Santiago de Chile, cable Virarce.

MATRONAS

CLINICA
Ana G. Vargas Barrera
Partos, enfermedades señoras. Recibo pensionistas. Cochrane 985.

Amelia Gutiérrez
MATRONA
Curaciones internas, operaciones. Recibo pensionistas. Santa Rosa 366.

Aurora R. de Marqués
MATRONA
Estudios en Europa. Olivares 1410, esquina Lord Cochrane. Recibo enfermas desde $ 50.

Celia Castillo
MATRONA GINECOLOGISTA
Atiendo llamados fuera de Santiago. Unión Americana 32.

Clínica Privada de Obstetricia
Señora Reyes. Matrona Ginecologista. Dormitorios higiénicos. Establecimiento montado según últimos adelantos. Atendido por dos cirujanos especialistas. Recibo enfermas todas partes del país. Curaciones internas. Partos indoloros, absoluta seguridad. Precios módicos. Consultas gratis. Esmeralda 636.

Carmela Toro G.
MATRONA
Recibe pensionistas. Chacabuco 662.

Fidela Uribe
MATRONA
Ex-jefa Maternidad
Enfermedades internas de señoras, recibo pensionistas. Alameda 24-A. Consultas: 1-4.

Julia Moreno
MATRONA
Clínica, Pensionistas. Partos indoloros. Curaciones internas. Coquimbo 1179.

Jovina L. de Folch
MATRONA
Regresó. Serrano 166.

Laura Ríos de N
MATRONA
Curaciones internas, masajes. Recibo pensionistas. García Reyes 736.

Mme. E. Fragnaud
MATRONA FRANCESA
Consultas: 1 a 4. Maestranza 461.

Mercedes Rojas
MATRONA
San Diego 932. Recibo enfermas cualquier tiempo. Curaciones internas, precios módicos.

VARIOS

Antigua Tintorería Francesa
AGUSTIN CHANCOGNE
Se tiñe y se limpia toda clase de ropa en negro y colores, no tiene sucursales. MONEDA 2202.

ACADEMIA DACTILOGRAFICA JOST
GALERIA ALESSANDRI
Tarifa mensual, 5 pesos.
0215-29-f

Luis Ayala C.
Compra-venta de propiedades. Préstamos Hipotecarios. Comisiones en general. Catedral 1131. ofic. 4.

MASAJE SUECO
y gimnasia médica para desviación de la espina dorsal, reumatismo, neuralgia, estitiquez, artritis, mala circulación, etc. Tratamientos especiales para enflaquecer. Sólo a señoras y niños.— Ana Widen. Claras 46. Consultas 1-3
5666-28-1

Instituto de Belleza
Elva S. de Tagle
Vello. Tratamiento Bizzarnini, extráelo radicalmente, doy prueba. Agustinas 1620.

Dr. P. ORTEGO F
Cirujano-Pedicuro (callista).—Estudios en Europa
168 SAN ANTONIO 168.—(FRENTE AL TEATRO MUNICIPAL)
En este consultorio, que cuenta con los aparatos e instrumental más modernos, se extirpan las durezas, callos, ojos de gallo o de perdiz, se perfeccionan las uñas mal conformadas y se sanan en poco tiempo los uñeros o uñas encarnadas, sin necesidad de arrancar la uña.
Horas de consulta: de 8 a 12 M. y de 2 a 6 P. M. Días festivos: de 8 a 12 M.

Ruperto Tapia Miranda
1150 Agustinas 1150
Corredor en Propiedades y Comisiones en general. Teléfono 1491.

MASAJE
S. N. HAYASHI
Médico masajista. Estudios en Japón. Especialidad enfermedades. Reumatismo, Estitiquez, Articulares, Musculares, Parálisis. Consultas: 2 a 4. Claras esquina de Monjitas.

MEMORANDUM

TURNO MEDICO DESDE EL 11 AL … DE ENERO DE 1918

Doctor Guillermo Besoaín, Lira … Doctor Domingo Rojas M., Arturo Prat 841.

Boticas de turno permanente

Botica Alemana, Catedral 1998. Hasta las 12 P. M.
Farmacia Moderna, San Diego … Hast las 12 P. M.
Botica Española, Ahumada … Hasta las 12 P. M.

Boticas de turno semanal

6.a Comisaría, Botica Maestranza, San Francisco 598.
6.a Comisaría, Botica Vial, Delicias 1364.
7.a Comisaría, Botica Galasso, Chacabuco 64.
8.a Comisaría, Botica Alemana, … Guerrero 398.
10.a Comisaría, Botica Marchant, Independencia 401.
11.a Comisaría, Botica Unión, Delicias 3995.

Practicantes de cirugía menor

Eleodoro Aguilera, Independencia …; Camilo Ortiz, Escanilla 876; Pedro A. Silva, San Antonio …; B. Jofré, Bascuñán Guerrero …; Antonio Toro G., Domeyko …; Geremías Aguilera, Girardi 55; Rolando Toro, Avenida Manuel … 374.

Enfermeras

Laura Araos, Delicias 24; … Lagos, Alonso Ovalle 369; … pia, Avenida del Rosario 1111; … ilde Viveros, Baquedano …; … gida Farías, Rosario 1519; … na Mena, López 581; María … nes, Lord Cochrane 470; Rosa … chez B., Arturo Prat 515; … Uribe Uribe, Lord Cochrane 456; … la M. Garate, Rancagua 241; … González de S., Andrés Bello …

Matronas

Sabina Rojas v. de Leiva, …; Josefina Flores, San Isidro …; … triz Albornoz, Carrión 1244; … Reyes, Lord Cochrane 1605; … rreño, Brasil 506; Amalia … Bezanilla 1835; Juana Rubio, … 2158; Julia Cataldo, Gorbea …; … ria Perrin de T., Molina 148; … mírez, Sofía Concha 22; … Moneda 2595; Trinidad Rodríguez … ruri 278; Amelia Matus … Francisco 1435; Celia Jiménez … sas 2370; Eduvigis Valdés A., … 789; Elvira Delgado O., Almirante … rroso 753; Rita Pérez v. … Gálvez 727; Angela González M., … toria 853; Ludovina Palma … Herrera 542; Carmela Meneses … mul 2110; Julia Contreras, … Justina Contreras, Bascuñán … 992.

Dispensario Municipal de Ojos

21 de Mayo 532. Atendido por … Dr. García C. Funciona los Martes, Jueves y Sábados, de 1 a 3 P. M.

Servicio Municipal de Vacuna

Oficina Médicos de Ciudad.—Atiende el vacunador don G. Saavedra diariamente, de 1 1 1|2 a 3 1|2, … los Sábados, de 9 a 12 M. Atiende también llamados particulares.

Servicio médico gratuito (partos y niños) del profesor doctor … Rodríguez Barros

Consultorio gratuito para embarazadas y servicio domiciliario para partos, Merced 384. Se entregan a todas horas tarjetas para las matronas que asisten a domicilio y se atiende a las embarazadas los días Lunes, Miércoles y Viernes, desde las 2 1|2 P. M. También atiende a los niños hasta los dos años, con alimentos y remedios, los Martes, Jueves y Sábados, a la misma hora.

Dispensario Municipal nocturno de Enfermedades Venéreas, dirigido por el don Mateo Concha

Calle Almirante Barroso número … Funciona los días Lunes, Miércoles y Viernes, de 8 1|2 a 10 P. M.

Turno judicial

Juez del crimen de turno, el del … Juzgado, don Alfredo Rondanelli, … España 52.
Promotor Fiscal, don Julio Plaza … Santo Domingo 1564.

Médicos de ciudad

Don Francisco Landa Z., Rosas 1050.
Don Pedro N. Barros Ovalle, Santo Domingo 1248.

Médicos legistas

Don Sabino Muñoz Labbé, Lira …; don Luis Quinteros Encina, Carmen 79; don Germán Greve, Agustinas 1954; don Rafael Toro Amor, Amunátegui 143.

Domicilios de altos funcionarios

Ministro del Interior, don Eliodoro Yáñez, San Antonio 784.
Relaciones, don Eduardo … M., Agustinas 1875.
Justicia e Instrución, don Arturo Alemparte, Cienfuegos 1…
Hacienda, don Ricardo Salas E., Delicias 1464.
Guerra y Marina, don Oscar Viel Cavero, Dieciocho 18.
Industria y Obras Públicas, don Malaquías Concha, Compañía …
Intendente, don Pablo A. Urzúa, Agustinas 1972.
Secretario, don Francisco Subercaseaux A., Agustinas 721.
Prefecto, don Rafael Toledo Tagle, Santa Lucía 152.
Sub-Prefecto de orden, don Julio Bustamante, Dieciocho 174.
Sub-Prefecto de Seguridad, don Carlos R. Dinator, Castro 7…
Secretario, don Oscar Honorato, Cienfuegos, Rosas 1340.
Capellán, Presbítero don Julio Valderrama, Bulnes 332.

Médico del Cuerpo

Don Carlos Molina, Chiloé 1…

Dentista del Cuerpo

Don Galvarino Ponce, Bandera …

Abogado del Cuerpo

Don Ernesto Larraín, Morandé …—Atiende al personal diariamente de 8 a 11 A. M. y de 4 a 7 P. M.

Registro Civil

1.a Inspección, Bulnes 159.
2.a Inspección, Alameda 1265.
1.a Circunscripción, Alameda …
2.a Circunscripción, Alameda …
3.a Circunscripción, Alameda …
Comuna de Providencia, Rancagua 6.

LEA UD ::
La Nación

FIERRO
NEGRO en Plancha
LISO de todos números
Ventas por Mayor y Menor
Casa SANTIAGO WEBB y Co.
ES OO 156-158-170
CASILLA 1767-TELÉFONO INGLÉS 596-560

sente, respecto a los buques hospitales, reproduce los informes sobre los cuales se apoya el radiotelegrama alemán para llevar a cabo su "absurda acusación".

"Según los informes alemanes se estableció que miss Marsh, delegado del Consejo Laborista Local, hizo algunas declaraciones sobre la cuestión en un mitin al aire libre en Portsmouth. Sin embargo, llevada miss Mash ante el tribunal de la policía, negó haber declarado estar en condición de probar ciertos hechos sobre este asunto.

"El articulista de "The Daily Chronicle" dice textualmente:

"El incidente demuestra las artimañas de que se valen los alemanes para disfrazar los hechos con el fin de influenciar la opinión británica y extranjera. Las autoridades alemanas, no tenían ningún atecedente que probara sus afirmaciones, sino el juicio de una persona obscura, que había hecho declaraciones mentirosas, sobre las cuales los alemanes fabricaron y lanzaron al mundo una afirmación falta en absoluto de veracidad, y que "desgraciadamente ha sido admitida por algunos ingleses".

"The Dayli Chronicle" dice al final textualmente:

"¿La propaganda alemana puede hacerse en una forma más baja?"

La guerra germano-americana

MISION ITALIANA AL BRASIL

ROMA, 18.— En la reunión que el Consejo de Ministros celebró esta tarde, se acordó enviar una comisión al Brasil, para entregar el saludo de Italia a la República que quiso participar en la justa guerra. El jefe de la misión será el diputado Artom.

Comentarios de un diario alemán a una declaración de Newton Bakea

Los Estados Unidos no podrán enviar a Europa más de 500,000 hombres

LONDRES 18. — "Die Norddeutsche Tages Zeitung", comentando la declaración hecha por el Ministro de Guerra de los Estados Unidos en el comité del Congreso en Washington, referente a preparativos guerreros, dice:

"Mr. Newton Baker habla del ejército norteamericano en Francia. Existe en realidad un ejército norteamericano en Francia; pero él está compuesto enteramente de cortadores de árboles, ferrocarrileros y doctores, con excepción de dos o tres divisiones formadas por soldados cuyas preciosas vidas son cuidadosamente economizadas, y a quienes se les encarga la vigilancia de sitios tranquilos situados a considerable distancia detrás del frente de batalla.

"Dijo también Mr. Baker que dentro de poco habría un millón y medio de soldados norteamericanos en Francia. ¿Podrían los Estados Unidos poner en pie de guerra en Europa tan gran número de soldados? No, debido a que la mayoría del ejército debe quedarse en su patria para protejer las fronteras, las costas, las colonias, y cumplir con otros deberes de naturaleza política.

"La naturaleza política por que atraviesan los Estados Unidos, los obligan a dejar en casa una gran proporción de su ejército y solamente podrá poner en los campos de batalla de Europa, medio millón de combatientes".

Economía y Finanzas de la guerra

LOS EMPRESTITOS ALIADOS EN EL BRASIL

Exito que alcanzan

RIO DE JANEIRO, 18.— Continúa con creciente éxito el empréstito italiano, cuyo monto total se asegura alcanzará a un mínimo de 3.500,000 libras esterlinas.

El empréstito francés, se cerró ayer; sólo alcanzó a la suma de 13 millones 700 mil francos.—(Agencia americana).

La cosecha de vinos en Francia

Resultados halagadores

PARIS 18. — Las estadísticas las cosechas de vino, arrojan la cantidad de 37.095,460 hectólitro en 1917, contra 33.767,507 en 1916, y 18.100,790 en el año 1915. El resultado obtenido, es extremadamente satisfactorio, gracias al empuje de agricultores, ancianos, mujeres y niños, los que demuestran una tenacidad y actividad incomparables.

Estas cosechas dan un testimonio concluyente sobre la vitalidad rural en Francia.

LOS ALEMANES HABRIAN TRATADO DE DESTRUIR LAS COSECHAS DE LOS ESTADOS UNIDOS

SAN FRANCISCO 18. — El Consejo de Defensa del Estado declaró que los alemanes habían intentado destruir la cosecha de granos de los Estados Unidos, para cuyo efecto habían importado un pólen envenenado.

El gobierno británico se hace cargo de los bonos del Tesoro Ruso

Declaraciones de Mr. Bonar Law

LONDRES, 18. — En la Cámara de los Comunes, Mr. Bonar Law anunció que el gobierno aceptaba la responsabilidad moral de todas leyes financieras rusas promulgadas hasta el 28 del presente mes. El gobierno británico dará bonos sobre el tesoro a 12 años plazo con el 3 por ciento de interés, canjeables a la par. Estos bonos se cotizan al presente alrededor de 82 francos, así es que los poseedores de bonos rusos que dan asegurados de toda pérdida.

Acuerdo análogo sobre otros bonos del tesoro ruso han sido adoptados por el Banco de Inglaterra.

SAQUEO DE ALMACENES EN VIENA

LONDRES, 18. — "The Exchanges Telegraph Co." ha recibido la siguiente información de Ginebra:

"En Viena se llevó a cabo el Martes pasado, una gran demostración pro paz que terminó con el saqueo de los almacenes de alimentos".

EL PRESIDENTE WILSON NO INTERVENDRA EN LA ORDEN SOBRE LIMITACION DEL CONSUMO DEL CARBON

WASHINGTON 18. — Oficialmente se anuncia que el Presidente Wilson no piensa intervenir en la orden dada por el controlador de combustibles, Mr. Garfield, limitando el consumo del carbón.

EXCEPCIONES EN LA RESTRICCION DEL USO DE COMBUSTIBLE

WASHINGTON, 18.— Las usinas de productos de primera necesidad del Ejército y la Marina han sido exceptuadas de los efectos de los reglamentos restrictivos del uso del carbón.

FRANCIA TRATA DE ADQUIRIR LA COSECHA URUGUAYA

Declaraciones del Ministro francés en Montevideo

MONTEVIDEO, 18.— El Ministro plenipotenciario de Francia ha declarado que trabaja actualmente, en nombre de su gobierno, para adquirir la cosecha uruguaya, operación que alcanza a la suma de 25.000,000 de francos.

Agregó el Ministro que espera ba que su gobierno aprobase el tratado comercial con el Uruguay. "Durante la guerra, ha dicho, sólo el gobierno de Francia, compró en Uruguay por valor de 400.000,000 de francos y creo que después de la guerra, merced a distintas causas, los dos países desarrollarán en una escala más vasta su comercio recíproco.

(Agencia Americana).

PROYECTOS FINANCIEROS APROBADOS POR LA CAMARA FRANCESA

PARIS 18. — La Cámara de Diputados aprobó, sin discusión, un proyecto del Ministro de Finanzas por el cual se elevaron de seis a diez millones mensuales los fondos destinados a robustecer el mercado y ayudar a los empréstitos para la defensa nacional.

También aprobó un proyecto de ley que autoriza al Gobierno para elevar el precio del tabaco.

La financiación de las cosechas uruguayas

MONTEVIDEO 18. — El proyecto del Ministro de Hacienda, sobre la financiación de las cosechas, encontrará alguna oposición en ambas Cámaras, pero será aprobado. Se han publicado diversas versiones sobre la intervención que ha cabido al Banco de la República en la preparación de aquel proyecto, pero ninguna de esas dos versiones son absolutamente exactas.

Perfectamente informado el corresponsal, puede expresar que el Banco de la República se manifestó contrario al convenio tramitado entre el Ministro de Hacienda y el representante británico, y cuya aprobación se pide por el artículo 1.o del proyecto del Poder Ejecutivo, y propuso, en cambio, se autorizara para otorgar créditos a los estados o entidades extranjeras, para cuyo efecto se podría emitir billetes por veinte millones de pesos, más diez millones destinados a las operaciones garantidas mediante los depósitos en oro, y de otros diez millones para adelantar a los garantidos y a las causiones de la deuda pública.

Vista esa opinión, el Poder Ejecutivo adoptó una curiosa actitud, o sea, acoplar su propio proyecto, limitado al préstamo a Inglaterra, con el que indicaba su situación, con la sola enmienda de ampliar la emisión suplementaria de billetes hasta treinta millones de pesos. Resulta que si tal proyecto fuera aprobado, el Banco de la República quedaría facultado para conceder préstamos a los Gobiernos, sociedades, corporaciones y personas extranjeras por cantidades consideradas dentro de lo que le permitiera el límite señalado por la emisión suplementaria de billetes. Además, el mismo Banco quedaría no facultado, sino obligado, a adelantar al Gobierno de Inglaterra hasta cincuenta millones, no obstante no ser ese país el principal consumidor de nuestros frutos.

(Agencia Americana)

Preparativos para el tercer empréstito de la libertad en los Estados Unidos

WASHINGTON, 18.— El Ministro del Tesoro, Mr. Mc Adoo, hace los preparativos necesarios para el lanzamiento del tercer empréstito de la libertad.

Anuncia que se emitirán certificados que serán usados para el pago de las suscripciones. 400 millones en certificados del Tesoro serán lanzados a la circulación, éstos ganarán el 4% de interés.

La movilización comercial francesa en Sud-América

PARIS 18. — "Le Pays" continúa su campaña en favor de la movilización comercial francesa en Sud-América, y reclama la pronta decisión del Gobierno sobre este asunto.

EL SENADO ARGENTINO SANCIONA LA LEY DE IMPUESTOS A LA EXPORTACION DE PRODUCTOS DEL PAIS

BUENOS AIRES 18. — En la sesión que celebró hoy la Cámara de Senadores, se sancionó la ley de impuesto sobre la exportación de productos del país.

Las discusiones sobre paz

DISTURBIOS EN VIENA Y OTRAS CIUDADES AUSTRIACAS POR LA PROLONGACION DE LAS CONFERENCIAS DE BREST LITOVSK

LONDRES, 18.— Despachos de Zurich y otros puntos de Suiza declaran que en Viena se han producido serios tumultos y saqueos, lo mismo que en otras ciudades del Austria, debido a la prolongación de las conferencias de Brest-Litovsk. Como las negociaciones continúan sin que se llegue a acuerdo alguno, las raciones de pan se han reducido y la policía ha tomado medidas contra las reuniones de los obreros.

LOS DELEGADOS RUSOS CONSIENTEN EN PROSEGUIR LA DISCUSION DE LAS PROPOSICIONES DE PAZ

BERLIN, 18. (Vía Londres). — Después del discurso que pronunció el Ministro de Relaciones Exteriores, Trotzky, en la sesión del Miércoles, a los delegados de Brest Litovsk, los delegados rusos consintieron en proseguir la discusión de las negociaciones de paz.

El Ministro de Relaciones de Alemania, Von Kuhlmann, hizo uso de la palabra después de Trotzky, y propuso comenzar la discusión práctica de los cuatro puntos que los delegados rusos han propuesto. El Ministro de Relaciones ruso consintió en ello.

Los pueblos mártires

Velada solemne en la Sorbona

PARIS, 18.— En la Sorbona se verificó ayer un solemne acto público en homenaje a los pueblos mártires en esta guerra.

El señor Tchibandan expresó la esperanza de que las atrocidades cometidas contra los armenios y otros pueblos serán vengadas.

M. Dumentwild invocó a los actos de heroismo y los sacrificios afrontados por Bélgica, que fué la primera en protestar sus derechos de nacionalidad contra los abusos de la fuerza.

El señor Potocci expuso la penosa situación de la Polonia.

Helena Vacaresco habló en nombre de los rumanos. Celebró la lealtad de Rumania a la causa de la Entente y expresó su confianza en el porvenir del país.

El señor Chagriganew pintó los sufrimientos causados en Siria por la inclemencia de los elementos y rindió un homenaje a la victoria de los aliados en la Palestina.

El académico señor Ovijic, habló de la valiente y desdichada Serbia; invocó las masacres y deportaciones de que el enemigo ha hecho víctima a la población, y recordó a los 140,000 prisioneros y 150,000 internados que han sido sometidos a suplicios que equivalen a una sentencia de muerte.

M. Gaston Doumergue declaró que Francia podía también figurar en el número de los pueblos mártires por los sufrimientos de sus departamentos invadidos y saqueados con barbarie inconcebible, y por la opresión de la Alsacia y la Lorena. Concluyó diciendo que la victoria anunciaría una paz justa y una recompensa al heroismo, a la resistencia y al sacrificio de los pueblos mártires.

Se continuan las negociaciones de Brest-Litovsk

Acuerdo de los delegados rusos

BERLIN 18. — Después del discurso pronunciado el Jueves por Trotzky, los rusos aceptaron continuar las discusiones de Brest-Litovsk. El Ministro alemán, Von Kühlmann, hizo uso de la palabra después de Trotzky, y movió la discusión sobre cuatro puntos propuestos por los rusos. Trotzky accedió a que la próxima sesión se verificara al siguiente día.

EN EL EJERCITO ALEMAN SE PROHIBE LA PROPAGANDA SOCIALISTA

LONDRES, 18.— Un despacho recibido de Suiza informa que las autoridades militares alemanas han dictado órdenes prohibiendo la propaganda socialista en el ejército, como también han prohibido el envío de diarios socialistas a los soldados.

LA PRENSA ALEMANA ANTE LAS RELACIONES CON RUSIA

LONDRES, 18.—La prensa alemana continúa preocupándose y agitando la situación política y las relaciones con Rusia.

"Die Frankfurter Zeitung" previene a sus lectores que no deben mirar en forma optimista a Rusia, a la que acusa de intentar ocultar sus procedimientos en beneficio de sus propios intereses.

LAS MANIFESTACIONES ANTI-ANEXIONISTAS EN AUSTRIA-HUNGRIA

Lo que dice la prensa alemana

LONDRES 18. — La situación política de Alemania y el curso que han tomado las relaciones germano-rusas, continúan preocupando seriamente a los diarios alemanes.

"Die Franckfurter Zeitung" advierte a sus lectores contra el optimismo exajerado respecto a las negociaciones con Rusia.

El "Volks Timme", que se edita en Manheim, anuncia que en Budapest se han producido graves manifestaciones públicas contra la política anexionista del Gobierno alemán, manifestaciones que se han hecho extensivas a las demás ciudades de Austria-Hungría. El mismo diario añade que estas manifestaciones han sido causadas por el discurso del Canciller del Imperio, conde von Hertling, ante el Reichstag.

La situación interna de Austria-Hungría

Desórdenes en Viena después de una manifestación pacifista. — Resistencias a von Seydler como probable premier

LONDRES 18. — Los diarios de Berna dan cuenta en la siguiente forma de la manifestación pro-paz realizada el Martes en Viena:

"La manifestación en favor de la paz realizada el Martes en Viena, terminó en un gran tumulto. Grandes grupos de manifestantes asaltaron y saquearon varios negocios.

El Lunes, se habían declarado en huelga los obreros de las fábricas de Viena, Gatz, Brunn, Linz, Wienerneustdt y Walkouts. Los huelguistas mostraron una actitud agresiva, por lo que hubo de tomar medidas enérgicas.

El Martes, con motivo de la manifestación pacifista, el número de huelguistas aumentó considerablemente, lo que contribuyó a motivar varios conflictos con la policía y con la fuerza de línea.

Desde el Miércoles, ningún diario austriaco ha llegado a Berna, lo que hace creer que las autoridades austriacas están inquietas por la situación.

En Praga, el gobernador militar reemplazó al gobernador civil, para evitar conflictos de parte de los pacifistas.

El "Neueste Nachrichten", de Munich, anuncia que el Gabinete austriaco será organizado por von Seydler, quien no sólo es combatido por los tchecos y los eslavos de sur, sino también por los socialistas, quienes explotan las dificultades de los víveres para excitar a la opinión, mientras los diputados alemanes se manifiestan también hostiles a von Seydler por su débil actitud con respecto a los tchecos".

TENTATIVAS DE ALEMANIA PARA INDUCIR A SERBIA A LA CELEBRACION DE UNA PAZ SEPARADA

WASHINGTON, 18.— Se dice en los círculos diplomáticos que Alemania hace tentativas para inducir a Serbia a celebrar una paz separada. Estas tentativas han sido inútiles.

Austria, para conseguir la aceptación de Serbia, virtualmente aceptaría todas las exigencias de este país. Bulgaria modificó sus peticiones, más el Rey Pedro no quiso aceptar siquiera el abrir conversaciones al respecto.

VON HERTLING POSTERGA NUEVAMENTE LA DECLARACION DE LAS ASPIRACIONES DE ALEMANIA

AMSTERDAM, 18.— El Canciller Imperial von Hertling, nuevamente ha postergado su discurso sobre las tan anunciadas aspiraciones guerreras de Alemania.

El escandalo Bolo Bajá

LLEGAN LOS DOCUMENTOS DE ITALIA, REFERENTES AL ASUNTO CAILLAUX

PARIS 18. — Hoy llegaron los documentos italianos relativos al asunto Caillaux.

EL ARRESTO DEL PERIODISTA HANAU

Su complicidad con Cavallini

PARIS, 18.— Ha sido arrestado por tener relaciones con el enemigo, el periodista Hanau, corresponsal de "Il Secolo" de Roma, y uno de los principales cómplices de Cavallini. El periodista Hanau era el intermediario cerca del Khedive, después de los disgustos que tuvo con Bolo Bajá.

EL ASUNTO DE M. CAILLAUX

Interrogatorio al ex-director de "Le Pays"

PARIS, 18.— El capitán Bouchardon interrogó hoy al ex-director de "Le Pays", M. Dubarry, sobre las condiciones en que se fundó el diario que dirigía M. Dubarry afirmó de que M. Caillaux no había participado del negocio.

Discurso de Lloyd George ante las "Trade Unions"

Explicaciones sobre la necesidad de aumentar los efectivos.—"La democracia perecería si sus sostenedores no se resolvieran hasta a perder la vida por ella".—Insinuaciones a los obreros a la renuncia de los privilegios

LONDRES 18. —Mr. Lloyd George, en la última sesión celebrada por los delegados de las Trade Unions, convocada para el estudio de las proposiciones del Gobierno relativas al aumento de los efectivos guerreros, dijo:

"Ninguna persona que esté destacada en la torre del vigía, podrá negar la urgencia de levantar más hombres. La democracia no podría subsistir por más tiempo si sus partidarios no están prontos para morir por ella".

Dijo que las conclusiones a que llegó el Presidente Wilson en su programa no se podían seguir sustancialmente, pues no había hombre que deseara hacer la paz si previamente no mediaba una completa restauración y reparación de todos los daños causados a la Bélgica.

"De Alemania, añadió, no nos ha llegado sino una sola contestación: ella ha venido de Von Tirpitz, y esa no debemos admitirla jamás.

"Nuestros puertos del Canal no quedan lejos de la línea de combate, y no está de más que nosotros nos preparemos para oponernos a una casta que domine a la Alemania. La democracia francesa, británica y la europea, en general, quedarían, si no se toman desde luego, medidas enérgicas, a merced de la autocracia militar más atrevida que el mundo jamás haya visto".

Repite que los fines que expuso el Presidente Wilson han sido aclamados por todos los pueblos de la Entente. Los socialistas de Francia, Italia y Gran Bretaña, han aceptado las declaraciones contenidas en ese mensaje.

"Alemania, nuevamente, prosiguió el premier, ha respondido que jamás aceptará la petición relativa a enmendar el error de la Alsacia y Lorena. Alemania declaró, además, que ella seguirá adelante hasta que la Mesopotamia y la Palestina hayan sido puestas nuevamente en poder de los tiranos turcos.

"Ni uno sólo de los propósitos guerreros manifestados por las Trade Unions del Reino Unido ha sido contestado por alguna autoridad alemana, y tampoco han contestado a la manifestación de propósitos hecha recientemente por la Entente.

"Von Hindenburg y Von Ludendorff han celebrado varias conferencias, pero en ellas no le ha sido permitido a Von Kühlmann expresar sus ideas.

Preguntado sobre por qué el militarismo prusiano había llegado a constituir una potencia, dijo que la contestación a esa pregunta se daría por medio de la boca de los cañones, y continuó:

"Si algún hombre aquí puede encontrar un camino honorable y equitativo para llegar a la terminación del conflicto y cesar la lucha, dejadme decirle a él que, según mi convicción, este pueblo tiene que progresar o descender".

Dijo, además, que la idea del Gobierno era continuar con el retiro de todos los hombres de las industrias en las cuales hasta ahora son necesarios, pues sería una traición al Estado y a la libertd de la democracia el no levantar en armas a estos hombres si sus servicios son necesarios.

Interrogado Mr. Lloyd George sobre si estimaba imposible derrotar a los alemanes y resistir al poder militar de Prusia, dijo:

"Nadie que se haya impuesto de los últimos propósitos guerreros manifestados en la conferencia de los Unión Trades puede dudar de ello".

Declaró, además, que él no quería la guerra y que habría procurado evitar su prolongación por un segundo más si ello hubiera estado en sus manos.

"Pero, como Alemania, agregó, jamás hizo la menor declaración que indicara que intentaba siquiera considerar este problema con un espíritu de justicia y de equidad, la lucha hubo de llevarse adelante.

"Dejadme hablar con entera franqueza aquí entre vosotros, que me comprenderéis. Debemos luchar hasta que hayamos agotado todo nuestro poder, y así lo haremos. No hay ante vosotros sino una alternativa, o bien contribuís con todas vuestras fuerzas en contra de ellos, o bien hacéis lo de Rusia, y podáis entonces decir a vuestros bravos muchachos que regresen a sus hogares.

"Si los hombres fueran como vosotros decís, ellos no irían a las trincheras, entonces los soldados destacados allá tendrían derecho para decir que no desean permanecer en su puesto.

"Suponed que nuestros hombres dejasen las trincheras. ¿Sería ese el término de la guerra? Sí, pero, ¡qué clase de término!... Cuando los rusos dejaron de luchar y comenzaron lisa y llanamente a conversar sobre principios idealistas con el ejército alemán, los alemanes se negaron a retirarse y se apoderaron de Riga y algunas islas. Las fraternizaciones no fueron bastante para impedir que siguieran avanzando contra Petrograd.

"Podréis daros cuenta de que el gobierno de Wilson ha ido animado por nobles ideales y el lenguaje que él emplea también lo es".

Refiriéndose a la declaración suya de que los británicos deben tener el poder suficiente para obligar a que sean sus términos los aceptados para la paz, dijo:

"Nuestras peticiones no han sido extremas, como las de los militaristas que están ansiosos de anexarse todo, tanto la tierra como el firmamento. Las nuestras son exigencias moderadas.

"Los francos y llanos términos democráticos propuestos por este gobierno y aceptados por la gran mayoría del pueblo deben, por supuesto, obligar a todos. Si una secta o profesión alegase que a ella no le afectan las obligaciones impuestas a las demás, los fundamentales principios de la democracia serían dejados a un lado, y empezaría la generación de una nueva aristocracia.

"Vosotros y yo hemos luchado contra los privilegios que solicita la casta militar. La palabra democracia incluye a gente de todas las clases, por consiguiente, las secciones de las "Trades Unions" deberán quedar incluídas en la reunión común de todos y renunciar a sus privilegios".

EL ARRESTO DE M. CAILLAUX

Comentarios de la prensa italiana

ROMA, 18.— Los diarios continúan ocupándose del arresto de M. Caillaux en París.

Algunos periódicos declaran que son inminentes algunos nuevos arrestos. Ha sido llamado a declarar Ferdinando Martini, quien está en posesión de algunos detalles que darán más luz sobre los cargos que se le han hecho a M. Caillaux.

EL PROCESO BOLO BAJA

Se envían exhortos a Italia para efectuar ciertas diligencias

PARIS, 18.—El capitán Bouchardon envió a Italia algunos exhortos para efectuar ciertas diligencias relativas a los asuntos de Bolo Bajá.

El senador Monis ha sido nombrado presidente de la comisión instructora del Gran Jurado Senatorial, que investigará los cargos contra M. Caillaux.

Pidiendo justicia

Moción aprobada por los radicales y los radicales-socialistas

PARIS, 18.—Los grupos políticos radical y radical-socialista votaron una moción por la cual afirman nuevamente el deseo de que la justicia y la verdad domine todas las cuestiones personales. La moción dice, entre otras cosas:

"Ahora que es más necesario que nunca al interés superior de la patria, que la acción de la justicia se cumpla íntegramente, dentro del respeto absoluto de las leyes y fuera de toda política y de toda pasión personal, con el fin de realizar la unión de todos los franceses en el esfuerzo supremo que exige la salvación de la patria."

RECUERDOS DEL VIAJE DE M. CAILLAUX EN 1915

MONTEVIDEO, 18. — Todos los diarios publican reminiscencias del viaje que M. Caillaux realizó aquí en el año 1915 y recuerdan algunos detalles sospechosos.

(Agencia Americana).

En los Balkanes

COMUNICADO BRITANICO

LONDRES, 18. (Oficial).—En el frente de la Macedonia han cesado las inundaciones que habían interrumpido las operaciones.

La situación de los ejércitos permanece aún estacionaria.

Informaciones generales

HUELGAS Y MOTINES EN AUSTRIA

LONDRES 18. — Noticias recibidas de Zurich hacen saber que en Viena y otras ciudades austriacas se han declarado varias huelgas, acompañadas de serios motines.

MUERTE DE UN GENERAL ALEMAN

LONDRES 18. — "The Central News Agency" ha recibido de Amsterdam el siguiente despacho:

"El mayor general Von Auer fué muerto el 8 del presente".

GRAVE SITUACION EN PEKIN

WASHINGTON 18. — Informaciones oficiales comunican que la situación en Pekín es sumamente grave. El Presidente ha ordenado que cuatro divisiones de tropas queden en la ciudad a fin de resguardar el orden.

RECHAZO DE UNA ENMIENDA AL PROYECTO DE CONSCRIPCION DE LA CAMARA POR LOS COMUNES

LONDRES 18. — La Cámara de los Comunes rechazó por 136 votos contra 48 la enmienda a la ley sobre reclutamiento en que se proponía hacer extensiva la conscripción a Irlanda.

SAQUEOS Y DISTURBIOS EN ALGUNAS CIUDADES DE AUSTRIA

BERNA, 18. — Un despacho recibido el Lunes anuncia que innumerables fábricas en Viena, Bratz, Brunn, Linz y Wiener Neustadt fueron saqueadas. La policía intervino en forma vigorosa. El Martes el número de amotinados aumentó y se suscitaron numerosos conflictos con la policía.

PRAGA, 18.—El gobernador civil de la ciudad ha sido reemplazado por otro militar.

Actos de indisciplina en los ejércitos austro-alemanes

Información de la Agencia Reuter

LONDRES 18. — La Agencia Reuter ha recibido de Petrograd la siguiente comunicación:

"Compañías enteras de tropas austriacas han sido fusiladas, debido a la simpatía que demostraron por las ideas de los socialistas rusos.

"Entre los alemanes cunde cada día más el desafecto hacia los jefes militaristas. El Gobierno trata también de detener los efectos de la propaganda rusa.

"Trotzky en persona telegrafió al Gobierno alemán diciéndole que él estaba deliberadamente demorando las negociaciones.

"Se anuncia que muchas unidades austriacas en el frente italiano han sido ejecutadas en masa por desobedecer las órdenes de sus oficiales.

"Según recientes informaciones, 25,000 desertores alemanes bien armados y organizados viven del saqueo y contribuciones forzadas impuestas a los campesinos".

NUEVO GOBERNADOR DE PRUSIA ORIENTAL

COPENHAGUE 18.—"Der Kreuz Zeitung" trae la siguiente información:

"Von Valentini será reemplazado por von Berg en el cargo de gobernador de la provincia de Prusia Oriental".

Casos de trepanación

Exposición del doctor uruguayo Blanco Azevedo

PARIS, 18.— El doctor uruguayo, señor Blanco Azevedo, expuso en una reciente sesión de la Sociedad de Cirugía, varios casos de heridos en que la trepanación curó en las mejores condiciones.

La atención de las eminencias médicas que asistieron a la sesión fué retenida especialmente por un herido que había quedado completamente paralítico antes de la operación, y a quien se le hizo objeto de una trepanación intracerebral que le permitió recuperar todos sus movimientos.

El doctor Blanco Azevedo fué calurosamente felicitado.

Gregorio Santa Cruz
Se encarga exclusivamente por cuenta ajena de la compra-venta de
FRUTOS DEL PAIS, GANADOS, PROPIEDADES.
HUERFANOS 1168 :-: CASILLA 212 :-: CABLES: Telégrafo: "GREGCRUZ"
19-a

LA REORGANIZACION DEL DEPARTAMENTO DE TRABAJO DE GRAN BRETAÑA

LONDRES, 18.— Hoy han sido dados a la publicidad los planes de organización de la Oficina de Trabajo y el proyecto de división de ese Ministerio en dos departamentos principales: departamento de Comercio e Industria y de administración y servicios públicos.

El primero de dichos departamentos se ocupará principalmente del desarrollo del comercio, la vigilancia y estudio de las informaciones, noticias e ideas que se sugieran en ayuda de la política nacional, industrial y comercial.

El segundo departamento ejercerá funciones administrativas de naturaleza permanente que afectaran al comercio de transporte, y será el encargado de los trabajos de las actuales secciones de Quiebras, de compañías marítimas y ferroviarias y de puertos.

El Departamento de Industria y Comercio conservará un contacto estrecho con el Departamento de Investigaciones científicas y tendrá como anexo un fuerte consejo Consultivo en el cual estarán plenamente representados los intereses comerciales y manufactureros del país y que se ocupará de los asuntos relativos a informes comerciales y al desarrollo del comercio de ultramar.

Un nuevo Departamento de Comercio para ultramar atenderá ampliamente a todas las necesidades.

DESRIELAMIENTO DE UN TREN CON SOLDADOS ALEMANES

LONDRES 18. — Un despacho oficial alemán de Saarkrücken, recibido ayer, anuncia que un tren con soldados se desrieló debido a la ruptura de un terraplén cerca de Kirn. Debido al accidente, muchos soldados quedaron muertos y otros heridos. La máquina, el carro y dos coches se dieron vuelta completamente.

LA LEGACION FRANCESA LLAMA A LOS NACIDOS EN EL AÑO 1899

MONTEVIDEO, 18. — La Legación de Francia en esta capital ha anunciado que los súbditos franceses nacidos en el año 1899, tienen la obligación de presentarse a las oficinas de la Legación.

LIMITACION DEL TRAFICO DE PASAJEROS EN LOS FERROCARRILES ALEMANES

Razón de esta medida

LONDRES, 18.— "The Exchange Telegraph Co" ha recibido de Rotterdam la siguiente información:

"Desde hoy el tráfico de pasajeros en ferrocarril en toda Alemania será reducido en un 60%.

"Referente a la forma en que los alimentos serán distribuídos, el corresponsal dice:

"Como en todo caso, esto está subordinado al transporte de tropas al occidente, esta es la única razón de la limitación del tráfico de pasajeros".

Agrega además en su información que estas tropas serán llevadas repentinamente de un lugar a otro, donde sea más necesario para el éxito de la ofensiva.

La situación de Alemania por la falta de alimento

Disminución de la natalidad.— Consideraciones de "The Times"

LONDRES, 18.— "The Times" publica una larga información sobre la noticia tan difundida entre los neutrales, relativa a que debido a la escasez de alimentos los niños alemanes presentan síntomas de tuberculosis y otros se encuentran enfermos de disentería. "Estos males, agrega el diario británico, deben ser atribuídos a la mala alimentación, lo que ha hecho declinar también el porcentaje de los nacimientos, causando así este estado de cosas una ansiedad general, especialmente a las crecidas pérdida de vidas en la guerra.

"La falta de carbón es otro grave inconveniente, continúa. El militarismo prusiano no tiene otra proecupación sino la de empuñar el acero y avanzar sobre sus adversarios. Los alemanes desean ahora la paz, pero la quieren victoriosa".

ITALIA

FALLECIMIENTO DE UN DIPUTADO

ROMA, 18.— Ha dejado de existir el diputado señor Leonardi.

CRIMEN EN ROMA

El hechor mata a su madre y a su cuñada

ROMA, 18.— Hoy se cometió un horrendo crimen en esta capital. Por cuestiones de intereses, Gio-

MARYLAND BOUQUET
El Super Cigarrillo

ALFREDO BLANCHARD
Vende vinos del país y reparte a domicilio al mismo precio de las viñas.
BANDERA 176 8-B

Clavos, Puntas y Grampas
de alambre, ofrece la Fábrica de Peña Blanca de Yarcho & Cía., Casilla N.o 815, Independencia 169 (Pasaje Goñi). Dirección telegráfica: "Clinton", Valparaíso.
863-27-a

vanni Re mató a su madre Felicita Re y a su cuñada Natalia Cozzi. El hechor, una vez cometido su crimen, trató de fugarse, pero fué apresado por la policía.

ESPAÑA

MADRID, 18.— **El presidente del futuro Congreso.** — En los círculos políticos se asegura que el Conde de Romanones será elegido presidente del futuro Congreso.

VALENCIA, 18. — **Cooperativa de Horno Popular.**— El Ayuntamiento ha decidido crear, con los fondos recolectados en favor de los obreros, una gran Cooperativa de Horno Popular.

MADRID, 18.— **Conferencia entre el señor Dato y el Jefe del Ministerio.**— El ex-Jefe del Ministerio, señor Dato, tuvo hoy una larga conferencia sobre la próxima campaña electoral, con el señor García Prieto.

Se asegura que el Ministro de Fomento renunciará.— Se asegura en los círculos políticos que el Ministro de Fomento, señor Alcalá Zamora, presentará la renuncia de su cargo. Se añade, además, que se tratará de organizar un ministerio de subsistencias, que se encargaría de solucionar los problemas relativos a los fletes.

MADRID, 18.— **Medidas contra el alza de los alimentos.**— El Gobierno ha tomado algunas serias medidas para remediar el alza de los artículos alimenticios y para solucionar el problema de los transportes.

Importación de carbón.—El Ministro de Fomento, señor Alcalá Zamora, ha anunciado que 500 mil toneladas de carbón extranjero llegarán dentro de poco tiempo a España.

Las campañas electorales.— El Ministro de la Guerra, señor La Cierva, el Ministro de Finanzas, señor Ventosa, y el Ministro de Fomento, señor Alcalá Zamora, han iniciado sus trabajos electorales y participarán dentro de poco en los mitines políticos.

El acuerdo entre las Juntas Militares y las Juntas Civiles.— Una nota oficiosa da cuenta de que las Juntas Militares han negado estar de acuerdo con las Juntas Civiles, como se había asegurado.

Los candidatos de la izquierda por Madrid.— Los partidos de la izquierda presentarán los siguientes candidatos por la provincia de Madrid: don Melquiades Alvarez, (reformista), don Pablo Iglesias (socialista), don Alejandro Lerroux (radical), don Julián Besteiro (socialista), y don Roberto Castrovido (republicano).

BARCELONA, 18.— **Las manifestaciones de protesta por la carestía de la vida.**— Se han realizado varias manifestaciones de protesta por la carestía de los artículos alimenticios. Los manifestantes saquearon varias tiendas de comestibles y panaderías. Una de las manifestaciones trató de asaltar el Mercado, pero la policía pudo intervenir a tiempo para disolver a los revoltosos.

MALAGA, 18. — **Anormalidad de la situación.**— Se declara la ley marcial.— La huelga se ha hecho casi general en todos los establecimientos industriales. Los almacenes permanecen cerrados. La situación permanece todavía anormal, por lo que las autoridades proclamaron la ley marcial.

Los obreros y los empleados de comercio intentaron imponer el cierre absoluto de todos los establecimientos y casa comerciales. El Comité que dirige el movimiento ha hecho una declaración por la cual avisa a las autoridades que mantendrá la huelga general mientras no sea destituído el actual Gobernador.

Hoy se efectuaron los funerales de las víctimas habidas ayer.

La tropa de policía resguarda las fábricas.

MADRID, 18.— **El secuestro de vapores.**— El Comité de Tráfico Marítimo continúa secuestrando los vapores españoles, para dedicarlos al acarreo del trigo argentino. Los propietarios de los vapores requisados han declarado que con los bajos fletes perderán 70 millones de pesetas.

VALENCIA, 18.—**La requisición de los artículos de consumo.**—La Municipalidad continúa secuestrando todos los artículos de consumo. El público y la prensa aplauden las medidas preventivas que adoptan las autoridades.

BRASIL

RIO DE JANEIRO, 18. — **El primer partido de football con los uruguayos.**— Como estaba anunciado, hoy se realizó en el Campo de Juego del Club Botafogo, el primer partido internacional de football, de la serie que jugará aquí un team uruguayo que ostenta el emblema del Club "Dublin" de Montevideo.

Esta partida había despertado mucho interés, como lo probó la numerosa concurrencia que asistió al encuentro. Las tribunas se encontraban repletas de familias, entre las cuales figuraban las de las autoridades y el personal de la Legación del Uruguay.

El match empezó a las cinco en punto de la tarde. Los bandos se encontraban en la siguiente forma: Uruguay: Margarinos, Montes, Urbinarrain, Oriztia, Coutare, Panzino, Ancone, Carbone, Pronzino, González y Pensalfino.

El team nacional, lo componían los siguientes jugadores: Cazuza, Americano, Osny, Pino, Carlito, Pollice, Carregal, Alcysio, Benedicto, Menneses, Leo.

El juego se desarrolló con mucha viveza desde el primer momento con una ligera ventaja para los brasileños, quienes lograron marcar el primer goal de la tarde, haciendo durante todo el juego tres "corners". Los uruguayos consiguieron empatar teniendo en su contra cinco "corners". El primer período del juego terminó con el siguiente escore: Uruguayos, un goal. Brasileños, un goal.

En el segundo "time" los uruguayos lograron colocar otros dos goals, terminando la partida con el total siguiente: uruguayos, tres goals. Brasileños, un goal.

La cosecha de trigo. —Se asegura que la futura cosecha de trigo alcanzará a la suma de 2 millones 349 mil 460 toeladas.

Comandante de la séptima región militar.— El general Tito Escobar ha sido designado comandante de la séptima región militar. Esta región comprende el Estado de Río Grande del Sud.

La defraudación al Lloyd Brasileño.— La Asociación de empleados resolvió costear los gastos de un abogado para la defensa de los empleados del Lloyd Brasileño, sobre los cuales recae la acusación de complicidad en las defraudaciones hechas a la compañía de navegación aludida.— Agencia Americana).

RIO DE JANEIRO 18. — **El jurado que juzgará al asesino del senador Pinheiro Machado.** — El nuevo jurado que debía juzgar hoy al sujeto Paiva Cimbra, asesino del senador Pinheiro Machado, no se reunió.

El asesino se hallaba condenado a 43 años de presidio, pero oportunamente requirió un nuevo jurado.

Resolución de una compañía inglesa de vapores. — Se anuncia que la resolución de la compañía de vapores Mala Real Inglesa, de no tocar en los puertos portugueses, tiene el carácter de provisorio.

Comisión militar a Europa. — Aunque se guarda con absoluta reserva, se sabe que el Gobierno ha decidido enviar a Europa una comisión militar compuesta de 30 oficiales.

El crédito agrícola. — El diario "A Rua" aconseja el establecimiento del crédito agrícola.

(Agencia Americana)

RIO DE JANEIRO, 18.—**Los tripulantes del "Río de Janeiro" rehusan una gratificación.**—La Compañía del Llyd Brasileño, quiso gratificar a la tripulación del vapor brasileño "Río de Janeiro" por su comportamiento con ocasión del choque que sostuvo este vapor con el "Campinas", pero la referida tripulación rechazó el ofrecimiento, manifestando que sólo había cumplido con su deber.

La exportación de oro y plata del Brasil.—Durante el último año se exportaron del Brasil 4.368,770 gramos de plata.

(Agencia Americana).

URUGUAY

MONTEVIDEO, 18.— **El próximo carnaval.**— Los católicos han pedido al Gobierno no permita durante las fiestas del próximo Carnaval, los disfraces de curas y otros que pudieran ofender a la religión. Esta petición se funda en la activa campaña anti-clerical actual, que puede originar molestos incidentes.

El estudio de la cuestión carbón. —El ingeniero brasileño señor Lisboa, ha telegrafiado reiterando sus ofrecimientos para estudiar el problema sobre la cuestión carbón.

Se posterga la recepción del Ministro chileno.— Se ha postergado hasta la semana entrante la recepción del Ministro de Chile ante el Gobierno del Uruguay, señor Enrique Cuevas, por inconvenientes personales.— (Agencia americana).

MONTEVIDEO, 18.— **Las misiones militares a Europa.**—Se ha elevado al Parlamento un mensaje donde se pide la autorización para invertir hasta la suma de $ 30,000 para atender al envío de misiones militares en observación y estudio a Europa. La primera de estas misiones la compondrá el general Dufrechou y otros jefes, los que partirán próximamente.

Galpones para trigo.—El Ministro de Agricultura resolvió el asunto sobre depósitos de trigo, erigiendo al respecto nuevos galpones en Montevideo.

A estudiar el problema del carbón. —Los técnicos designados para estudiar en el Brasil el problema del carbón, partirán el Domingo próximo y harán el viaje junto con el Ministro uruguayo en Río de Janeiro señor Bernárdez.

(Agencia Americana)

MONTEVIDEO 18. — **La pensión al decano de los periodistas.** —La Cámara aprobó por unanimidad una pensión al decano de los periodistas, señor De María.

Esta pensión se fijó en 1,500 pesos anuales.

Incidente entre diputados. — Después de una animadísima discusión respecto de los poderes de las elecciones de diputados por Tacuarembó, la sesión tuvo que suspenderse dos veces y la barra desalojada a causa de un incidente habido entre los diputados señores Viera y Bruno, los que se insultaron. Se dice que con motivo de este incidente se tramita un duelo entre los señores citados.

La varadura del vapor "Port Napier". — El vapor inglés "Port Napier" se zafó del lugar en que se encontraba varado.

(Agencia Americana)

MONTEVIDEO, 18. — **Creación de nuevos servicios marítimos.** — Una nota oficiosa hace saber que terminaron las gestiones de las sección comercial del Ministerio de Relaciones con el señor Müller dos Reis, representante del Lloyd Brasileño, quedando acordados los siguientes sevicios marítimos: creación de una línea de navegación entre el Plata y el Brasil y la organización de la línea Montevideo-New York, que se iniciará dentro de poco con el transatlántico "Avaru", que se encuentra ya en viaje.

Esta línea se dedicará al transporte en grande escala de los productos nacionales, como maderas, yerba, azúcar, etc., normalizándose también la exportación de los productos uruguayos al Brasil.

El señor Müller dos Reis presentará al gobierno brasileño una extensa memoria no solamente del tráfico uruguayo - brasileño, sino también sud-americano.

El nuevo Ministro de Suiza. — Consultada la cancillería uruguaya, declaró que M. Arturo de Pury era persona grata al Gobierno para substituir a M. Pablo Dinechert, en calidad de Enviado Extraordinario y Ministro Plenipotenciario de la Confederación Suiza.

Periodistas detenidos. — Fueron detenidos los periodistas Julio Oria y Alcalde Aguiar, sobre quienes pesan acusaciones de cohecho, falsificación y estafa.

(Agencia Americana).

ARGENTINA

BUENOS AIRES, 18. —**Las estadísticas comerciales.**—"La Prensa", editorialmente, aboga por la necesidad de unificar los métodos y sistemas establecidos para las publicaciones de las estadísticas comerciales, con el fin de facilitar su comparación y estudio, que demandan las relaciones internacionales.

En los países sud-americanos que conservan aún el sistema rentístico apoyado en las aduanas como fuente principal, esa necesidad es más evidente, dice, porque sus tarifas aduaneras son muy extensas y prolija su nomenclatura, de suerte que la clasificación de los artículos importados, se dificulta por la variedad que resulta de los diferentes métodos empleados en cada nación.

"La Prensa" agrega:

"Para alcanzar este resultado, sería necesario convocar a una reunión a los delegados de diversas naciones sud-americanas, quienes podrían formarse con los jefes de las respectivas estadísticas, autorizados por los gobiernos, para que simplificando los métodos actuales, se llegara a realizar entre ellas, por lo menos el acuerdo de Bruselas en una inteligencia y comunidad de un procedimiento benéfico para todas las naciones".

"La Prensa", recuerda finalmente el compromiso contraído en el Congreso de Bruselas, por 13 Repúblicas americanas, para fijar una nomenclatura común, que, sin perjuicio de los sistemas que cada país deseara conservar, sería utilizada en la agrupación de los artículos importados en un número reducido de categorías.

BUENOS AIRES 18. — **Telegramas cambiados entre el Presidente Irigóyen y el señor Blanco Viel.**— Los diarios publican los telegramas cambiados entre el Presidente de la República y don Ventura Blanco Viel, con motivo de la lamentable desgracia que aflije el hogar del señor Viel.

BUENOS AIRES, 18.— **Cumpleaños de Guido Spano.**— Todos los diarios de esta capital publican extensas crónicas en homenaje del poeta Guido Spano, con motivo de cumplir mañana 91 años de edad.

"A pesar de su avanzada edad, dice un periódico, y con la excepción de una parálisis que le retiene en cama desde hace 25 años, el estado de salud del viejo poeta es excelente; conserva la tez fresca y con un leve tinte rosado, aún sus ojos vivos ven bien, oye sin esfuerzo, conserva su dentadura, puede leer y escribir, aunque poco, y conversar cuanto desea, haciendo revivir, de vez en cuando, al notable "causeur" que fué toda su vida, fecundo campo de ingenio amenísimo.

"Siente, dice, el cansancio de vivir, y se manifiesta de que "todo es vanidad".

"Le indigna la contienda europea, la califica de escandalosa barbarie y negación del progreso.

"Pero es un mal necesario, agrega; tienen que morir los hombres para que puedan vivir en el mundo."

"—¿Cómo concluirá, pregunta, esta guerra que hace retrogradar un siglo a la humanidad?"

"Nada pide a la vida, dice; a otros, el triunfo, la verde palma; a mí, el silencio, las sombras, Dios. Estos son mis últimos versos agrega, los que cerrarán mis obras completas, "Mis ecos lejanos".

PERÚ

RENUNCIA EL MINISTRO DE FOMENTO

LIMA 18. — Con motivo de un incidente personal con el diputado señor Escalante, presentó su renuncia el Ministro de Fomento, señor Escardó.

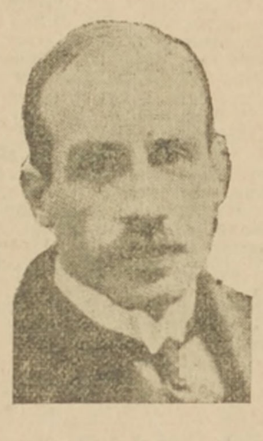

La escasez de petróleo. — Debido a la escasez de petróleo, los dirigentes de varias empresas, se muestran alarmados y tratan de solucionar la situación, de acuerdo con el Gobierno.

Los Ministros en Méjico y Venezuela. — En la próxima semana serán designadas las personas que deben ocupar los puestos de Ministros ante los gobiernos de Méjico y Venezuela.

La próxima llegada del Ministro chileno en Colombia. — Se espera en esta ciudad la llegada del nuevo Ministro de Chile en Colombia, señor Julio Garcés Vera. El encargado del ceremonial diplomático irá a recibirlo en nombre del Gobierno.

Conferencia sobre la industria siderúrgica. — El ingeniero señor Michel For, director de la Escuela de Ingenieros, dictó hoy una interesante conferencia acerca de la implantación de la industria siderúrgica en el país.

Los presupuestos. — La Cámara de Diputados ha iniciado la discusión de los presupuestos de la nación para el año en curso.

Los inspectores para el servicio de Instrucción. — La Cámara de Senadores rechazó el establecimiento de inspectores para los servicios de instrucción nacional.

Tarifa de rodaje para los automóviles particulares. — La tarifa de rodaje de los automóviles particulares, ha sido elevada al quíntuplo de la existente en la actualidad.

El duelo Escardó-Escalante

LIMA, 18.— Con motivo del incidente personal habido ayer entre el Ministro de Fomento, señor Escardó y el diputado señor Escalante, se tramitó un duelo, el que se llevó a efecto hoy, saliendo ilesos ambos contendores.

ULTIMA HORA

La salud de von Luxburg

La enagenación mental que padece, le imposibilita para continuar en el hospital.—Gestiones para su embarque. — Lo que dice "El Diario"

BUENOS AIRES, 18.—El director del hospital alemán, ha renovado sus gestiones ante la Cancillería con el objeto se permita al conde von Luxburg salir del país, embarcándose en cualquier vapor y con cualquier destino y sin restricción alguna.

Hizo presente el doctor Brikman, al sub-secretario de Relaciones Exteriores, el estado cada día más alarmante de la salud de Luxburg hasta el punto que exige su pronta internación en otra clase de establecimiento.

El sub-secretario impuso al primer Magistrado de la Nación, de las gestiones del director del hospital alemán.

Relacionados con el asunto, dice "El Diario", en los círculos y en la Casa de Gobierno, ya no se oculta y se difunde la versión de que Laxburg se halla completamente dominado por una enagenación mental. Así se dijo allí en una forma casi oficial, y se ha pensado solucionar el caso, y es probable que se estime necesario exponer al enfermo a las molestias de un embarque y de una travesía, proporcionándole un confortable alojamiento en un establecimiento adecuado con todos los cuidados especialísimos que requiere de esta dolencia".

En busca del capitán von Papen

La supuesta intervención de éste en las huelgas en Argentina.—Información de "El Diario"

BUENOS AIRES, 18.—"El Diario" publica la siguiente información relacionada con los detectives norte-americanos comisionados por su gobierno para descubrir el paradero del capitán Grang Franz von Papen, ex-attaché naval a la Legación alemana en Washington.

Dice "El Diario" que los detectives descubrieron un centro anarquista ubicado en el barrio de Avellaneda, aparentemente dirigido por un peón italiano de la empresa ferroviaria. Mediante una orden del allanamiento, lograron secuestrar algunos documentos importantes. Se supone que el centro giraba considerables sumas de dinero contra la sucursal de un banco, establecido en Avellaneda donde el centro tenía abierto un crédito importante. Parece que el dinero se ha invertido en dádivas para los obreros ferroviarios durante las últimas huelgas.

Hasta el presente es imposible establecer quién facilitó estas cantidades, empero se ha constatado que los depósitos hechos a favor de la institución, por dos firmas sospechosas sub-acaparadores de lanas, conocidas de una colectividad extranjera. Los detectives sigue la averiguaciones.

EL VIAJE DEL EMBAJADOR NAON

BUENOS AIRES, 18.—La Cancillería desmiente todos los comentarios hechos por los diarios norteamericanos alrededor del viaje del Embajador argentino en Washington, señor Naón. Se ha declarado que el viaje del señor Naón obedece tan sólo al deseo de disfrutar de un pequeño descanso.

EL COMANDANTE DEL "MACEDONIA" VISITA LAS OFICINAS PORTUARIAS

MONTEVIDEO, 18. — El comandante del crucero inglés "Macedonia" visitó hoy las oficinas portuarias teniendo elogios para su organización.

(Agencia Americana).

AGENCIA FRANCESA PARA LA COMPRA DE CEREALES

MONTEVIDEO, 18. — El agente del gobierno francés, ha dejado establecida una agencia para la compra de cereales.

(Agencia Americana).

VISITA A LOS BARCOS ALEMANES

MONTEVIDEO, 18. — El Ministro de Ogras Públicas visitó hoy los barcos alemanes requisados.

(Agencia Americana).

LA CLAUSURA DE LA CONVENCION IRLANDESA

LONDRES, 18.— "The Daily News" comunica que la convención irlandesa ha prolongado sus sesiones hasta el Martes, en lugar de cerrar sus deliberaciones en esta semana.

Informaciones llegadas de Dublin aseguran que Lloyd George dá los pasos necesarios para penetrarse de la actitud que deberá asumir en el Consejo de Ulster, en presencia del acuerdo. Conectado con este asunto, se da el nombre del marqués de Londonderry.

La bigamia en Alemania

Informaciones suizas

GINEBRA, 18.— Muchos diarios del sur de Alemania acogen la alarma de que la bigamia ha aumentado en el país en 1917 y dicen que la gran cantidad de sentencias castigando este delito indican que las autoridades lo condenan.

Entre las excusas dadas por los acusados están las de pérdidas de la memoria por un "shock" nervioso debido al estallido de las granadas y otros dan como disculpa el abandono de sus mujeres, las que desaparecen durante su ausencia sin dejar rastros de su paradero.

Varias mujeres infieles que han sido llevadas ante la justicia, han declarado que la pluralidad de matrimonio es un bien para la nación.

Se dice que ante la Corte de Münich compareció un militar que contraía matrimonio cada vez que obtenía permiso para abandonar las trincheras. Se agrega que se alcanzó a casar cinco veces.

LAS RELACIONES RUSO-RUMANAS

Falta de noticias al respecto

LONDRES, 18. — "The Daily Mail" ha recibido de Petrograd la siguiente información:

Los diarios de la mañana anuncian que nada tienen que añadir a la noticia dada ayer sobre las relaciones ruso-rumanas y la huída del Czar.

CINEMA Alhambra

HOY — TARDE Y NOCHE — ESTRENO EN SANTIAGO.

Fabienne Fabreges

La deliciosa intérprete de AMAR, LLORAR Y MORIR, PAGINA DE GLORIA, etc., en la preciosa comedia original de el escritor JOSE CIABATTINI, titulada:

LA OVEJA EXTRAVIADA

Película perfecta, original, sentimental y graciosa. Un obsequio de arte para el público distinguido.

MAÑANA — NOCHE — ESTRENO SENSACIONAL

ZEUS

LOS APACHES DE LA CIENCIA

La famosa novela de amor y de aventuras, original de DICKENS.

S91-19-2

Hoy SETIEMBRE

Y MAÑANA EN MATINEE

LIBERTAD

Penúltima función con el sensacional asalto a un tren que marcha a toda velocidad.

MAÑANA — TARDE Y NOCHE — LA BELLA INTERPRETE de CELOS, Dorothy Phillips en

Sueños de Gloria

Conmovedor drama sobre la vida de los grandes artistas y el difícil camino que deben recorrer antes de conquistar la ansiada Gloria.

MAÑANA — FUERA DE PROGRAMA. — En todas las funciones

EL VALLE DE LA MUERTE

Viaje a la desolada y lúgubre comarca, de la que huyen despavoridas hasta las mismas bestias — Exclusividad de la Compañía Italo.

S85-19-2

TEATROS

Teatro Santiago.—Se estrenó anoche, por la Compañía Montero-Fernández, la zarzuela melodramática de Carlos Arniches, música del maestro Arregui, "La sombra del molino", obra que alcanzó un buen éxito tanto en la presentación como en su interpretación.

Arniches se aparta en esta zarzuela de su temperamento más conocido, y el que más éxitos le ha dado, para hacer obra de corte melodramático - sentimental, con fondo histórico y posiblemente con base de leyenda. Esto último nos lo explicamos nosotros, por el hecho de pasar la pieza en el Tyrol y no en España. Pudiéramos equivocarnos y ello se debería a no tener más datos sobre la historia de "La sombra del molino", que los que da el programa del teatro, que no existen.

El argumento de la obrita de Arniches está bien concebido y bien desarrollado y logra interesar y emocionar a los espectadores. Hay en él esbozados, fuertemente, caracteres definidos y variados; el viejo Elías, patriota que pierde toda su fortuna por mantener armas contra el invasor; Claudio, el guerrillero tenaz y enamorado, rudo en el batallar y manso en el querer; Corvino, el jorobado, que quizá si insinúa una pasión por Isabel, que apenas si adivinamos en el tono de su voz y en el mirar de sus ojos.

Creemos, sí, que el público no agrade mucho de esta clase de piezas, que no alcanzan a abandonar su carácter de zarzuelas, teniendo un personaje como Ladislao, y que pretenden de melodramas.

La interpretación de "La sombra del molino" fué muy acertada. Se distinguieron Llorca, Alcón y Montero. La Fornas, la Hernández, y Fernández, bien. Los demás, discretos.

—Para hoy se anuncia en vermouth "Ninón"; en primera sección la repetición de "La sombra del molino"; en segunda la reprise de la graciosa zarzuela de Arniches y García Alvarez, música del maestro Chueca, "La alegría de la huerta"; en tercera "El corto de genio".

—El Lunes se efectuará el beneficio del primer actor cómico Manolo Montero, con un programa muy novedoso.

Teatro Paraíso.— Después de actuar con aplausos en los principales teatros del país, se presenta hoy en este teatro al aire libre, la compañía de variedades que encabezan Pepita Sirvent, y el excéntrico Corona.

El siguiente es el programa que se desarrollará:

1.a parte, a las 9.20 P. M.

1.o Obertura por la orquesta, dirigida por el maestro Fuentes.

2.o Los Ribos, dúo de la Africana.

3.o Orlandini: a) Spirita gentile, 4.o Elvira Pinos, la duquesa torera.

5.o Corona: gran acto de humorismo y transformación. a) Con mi sombrero; b) El viejo verde; c) Poesías; d) El chico del grano; e) Siluetas humorísticas.

2.a parte:

1.o Obertura por la orquesta.

2.o Little Pick. Rosary: a) Hurra, mi niña; b) Baile ruso.

3.o Orlandini: a) Spiritu gentile, La favorita; 2) Comme si centa in Nápole, canzonetta; c) Una furtiva lácrima.

4.o Pepita Sirvent: a) Fiestas reales, minuetto; b) El amor es frágil, canción holandesa; c) Se lo cuento a Noel; d) El monaguillo.

5.o Corona: acto excéntrico musical: a) Violín chino, Cavallería Rusticana; b) Botellólujo, ensalada cómico-musical; c) Grelojillone, I'Pagliacci, fantasía. Golpes humanos, tango.

Park Theatre.— La Compañía de Variedades Alegría y Enhart, en la que figura la tonadillera La Sevillita y la bailarina La Mejicana, que actúa en este local, ha conseguido ver llena todas las noches la platea.

Para hoy anuncian los programas nuevos estrenos, tomando parte todos los artistas.

Desde mañana quedará inaugurada la nueva sección de confitería y cigarrería que para mayor comodidad del público prestará sus servicios dentro y fuera del local, junto al Pabellón de Maipú y frente a los jardines.

Con motivo de la inauguración, la empresa obsequiará a todos los concurrentes que lo deseen durante la sección de las 6.30 P. M. con una copa de vermouth.

Teatro San Martín.—Hoy se estrena en este teatro por la Compañía Camps-Llanderas "El asesino", sainete cuyo libro se recibió en el último correo y es desconocido en Chile.

Mañana Domingo dos grandes funciones.

CONCIERTOS

Berta Majthányi en el Politeama. —Esta noche debutará en este salón la cantante lírica, señora Berta Majthányi, de quien la prensa brasileña y paraguaya ha hecho muchos elogios. Según juicios de esa prensa, se trata de una buena cantante, que se merece el favor del público en la forma más franca.

La señora Majthányi hará la presentación en este teatro con los siguientes números:

La partitura de Filinna de la ópera "Mignon" de Thomas.

El aria "Estrano, e strano', de la ópera "Traviata", de Verdi.

El aria "Estrano, estrano", de la ra "Lucía de Lammermor", de Donizetti.

BIOGRAFOS

La doncella de Orleans.— Se encuentra ya en Santiago el señor Domingo G. Yantorno, que procede de Buenos Aires con el objeto de preparar la presentación ante nuestro público de la hermosa producción cinematográfica "La doncella de Orleans", que será exhibida en el Teatro Comedia el próximo Jueves 24 del actual.

Por las crónicas de los diarios argentinos y americanos sabemos que se trata de una obra maestra en cinematografía, de primera magnitud por la grandiosa puesta en scene, los artistas que toman parte y por el desarrollo del argumento en que se relata magistralmente la vida gloriosa de la inmortal Juana de Arco, la heroína de Francia.

La parte de protagonista de "La doncella de Orleans" fué confiada a la artista lírica Geraldine Farrar, la que trabajó tres meses consecutivos en la empresa editora Laski, de Los Angeles, en California, cuyo contrato le valió la bonita suma de setenta mil dólares y la consagración de primera estrella en el arte mudo, siendo su celebridad como soprano lírica bien notoria; este año debe cantar en el Teatro Colón de la capital argentina.

La impresión de toda la película ha ocasionado a la empresa un desembolso de más de un millón de dólares, dato interesante, revelador de un esfuerzo supremo de arte.

El maestro Furst ha compuesto una partitura musical apropiada, cuyos temas fundamentales en algunos pasajes son las notas de la Marsellesa, pero en su conjunto es un trabajo de aliento, que sorprenderá agradablemente al público por lo delicado del estilo de las frases musicales como por el acierto con que describe las diversas gradaciones del espíritu patriótico en que se desenvuelve la obra.

El valle de la muerte. —Mañana Domingo se pasará en el Teatro Septiembre en todas las funciones y fuera de programa, una vista que interesa a todos los aficionados al automóvil. Es un viaje a un siniestro desierto de arena movediza, del cual huyen hasta las mismas bestias, región desolada en que han encontrado un triste fin algunos de los excursionistas que han pretendido cruzarla.

Teatro Septiembre.— Hoy, noche, "Libertad", penúltima función en la sensacional escena del asalto a un tren que marcha a toda velocidad. Mañana, tarde y noche, "Sueños de gloria", por Dorothy Phillips.

Cine Alhambra.—En la especial, a las 6.20 y en la nocturna a las 9.20 se anuncia el estreno en Santiago de la comedia titulada "La oveja extraviada".

Se trata de una película, cuyo argumento se debe al popular comediógrafo José Ciabattini, interpretada por el mismo y la actriz Fabienne Fábregas.

Es una película de la célebre Casa Gladiator.

Teatro Unión Central.—Hoy Sábado 19 de Enero, se dará el estreno en Chile de la hermosa película "La Enfermera", interpretada por los artistas de la Comedia Francesa, entre ellos, Mme. Jeanne Brindeau y M. Jaque Voluys.

Teatro Delicias.—Para hoy anuncia este concurrido salón de biógrafo las siguientes películas: "Chaplin tramoyista", "Fra Diávolo" y "Chaplin despechado".

Para mañana se anuncia el estreno de la gran cinta "Jugando con la muerte".

Teatro Electra.—Hoy en la noche única reprís solicitada por varias familias del drama social "La mujer que no tenía corazón", por Blanca Stagno Bellincioni.

Teatro Novedades.—Hoy sensacional estreno "El peligro amarillo", película en series muy interesantes exclusividad para el barrio, episodios 1, 2 y 3, se reprisa mañana en la sección vermouth.

Garden Theatre.—Francisca Bertini.—En la funciones especial y nocturna de hoy será estrenada la última creación de Francisca Bertini en la tragedia pasional de V. Sardou, titulada "Hechicería", tragedia que se desarrolla en Roma en el gran mundo, en el que luce la Bertini más de 40 toilettes modelos de Paquin, Doucet y Worth para 1918.

La empresa nos comunica que ha obtenido de la Casa Gluckmann concesionaria para Chile de las vistas de la Bertini, la absoluta exclusividad en el barrio de esta creación.

Teatro Dieciocho.—Itala Manzini es la protagonista de la película que estrena hoy este teatro con el nombre de "Corazón de madre.

La empresa anuncia para mañana la película titulada "Safo", estreno en Chile.

Teatro Iris.—Castro 130.—Hoy estrena este salón el drama, según la obra de Julio Verne, adaptado al cinematógrafo por la fábrica americana Universal Film de Nueva York "Miguel Strogoff" o "El Correo del Czar".

Mañana, en la matinée y en la noche "Libertad", por el atleta Eddie Polo; en la sección especial se estrenará el drama titulado "Jugando con la muerte".

Teatro Alameda.—Dos películas dará este teatro hoy, en la primera sección estreno del drama de la vida "Jugando con la muerte", y en la segunda sección la obra policial "Montlaur el misterioso".

Mañana, en matinée las series 16, 17 y 18 de la vista por Eddie Polo "Libertad".

American Cinema.—Pasará esta noche este cinema la última creación de la actriz italiana Lina Millefiori, cuyo título es "El pacto jurado".

Mañana, estreno de "El artículo 4.o", por María Jacobini.

Teatro Carmen.—Estrena este teatro la hermosa obra de la Casa Caesar Film, protagonista Francisca Bertini, en la que actúa también el actor Siponés Osaka Yamagata, titulada "Hechicería".

Teatro Atenas.—Estrena hoy en la nocturna los nuevos episodios 11, 14 y 15 de "Libertad" en donde veremos al célebre artista Eddie Polo luchar con 11 bandidos.

Mañana, tarde y noche, "Sueños de episodios.

AVISOS DE CRONICA

Teatro Santiago

Empresa Teatral del Pacífico
Compañía Española de Revistas y Zarzuelas Montero-Fernández
HOY—Sábado 19 de Enero—HOY
Vermouth selecta, a las 6.15 P. M.
NINON
Nocturnas: 1.a sección, a las 9 P. M.
LA SOMBRA DEL MOLINO
Grandioso éxito.
2.a sección, a las 10.15 P. M. Estreno:
LA ALEGRIA DE LA HUERTA
3.a sección, a las 11.15 P. M.
EL CORTO DE GENIO
Mañana Domingo, gran matinée. Niños gratis a los palcos. Regalo de chocolate Nestle, obsequio de la casa Palet.
Lunes 21 de Enero, Beneficio de Manolo Montero. Todos estrenos.
Miércoles 23. Estreno de la revista Su Majestad el Box, de actualidad nacional.

Teatro Paraíso

EN EL CERRO HUELEN
(Santa Lucía)
Unico teatro-paseo aristocrático de verano al aire libre
HOY—Sábado 19 de Enero—HOY
Sorprendente estreno de la más grande compañía de variedades en Chile.
LOS RIBOS, duettos, ELVIRA PINOS, Contralto; LITTLE PICK-ROSARY, bailes americanos de óperas; PEPITA SIRVENT, gran tonadillera; CORONA, el mejor humorista y excéntrico mundial.
FUNCION COMPLETA: DOS PESOS
A REIR, A GOZAR

Teatro Delicias

HOY—Sábado 19 de Enero—HOY
Nocturna, a las 9.15.
Extraordinaria función:
CHAPLIN TRAMOYISTA
Gran comedia en 6 partes.
FRA DIAVOLO
Emocionante drama.
CHAPLIN DESPECHADO
Colosal estreno cómico.
Mañana, sensacional estreno.
JUGANDO CON LA MUERTE

Espectáculos Max Glucksmann

Unión Central.—Especial y noche: La enfermera.
Garden.—Especial y noche: Hechicería, por Francisca Bertini.
Carmen.—Hechicería, por Francisca Bertini.
Gran Circo.—Carne de presidio y Bono robado.
Brasil.—La enfermera.
Alameda.—Montlaur el misterioso.
Yungay.—Montlaur el misterioso.
Delicias.—Chaplin despechado, Fra Diávolo.
Pedro Valdivia.—La ley de las compensaciones.

Park Theatre

CASINO DEL PARQUE COUSIÑO
El rendez vous de la sociedad. — Al aire libre. — Confitería en el Teatro.
Programa seleccionado para familias.
Grandioso acontecimiento artístico
HOY—Sábado 19 de Enero—HOY
Exito de la Compañía de Variedades
ALEGRIA Y ENHART
En la que figuran:
LA SEVILLITA, notable tonadillera
LA MEJICANA, excelente bailarina
PRECIOS POPULARES
Hay carros después de la función hasta las 12.40 P. M.
NOTA.—Mañana Domingo, inauguración de la nueva sección de Confitería y Cigarrería al lado del Park Theatre, junto al Panorama de la Batalla de Maipú y frente a los jardines.
El espectáculo de verano preferido por el público.

Teatro Electra

Orquesta. Trío Club de la Unión
Hoy a pedido, única reprise del drama social:
LA MUJER QUE NO TENIA CORAZON
Por Blanca Stagno Bellincioni.

GALVARINO PONCE
DENTISTA
Cirugía y enfermedades de la boca.
Bandera 537. Teléfono 776.

Hoy - Teatro Novedades Cueto 257 - Hoy

ESTRENO Y EXCLUSIVIDAD ABSOLUTA PARA EL BARRIO de la colosal, sensacional y formidable película en series
EL PELIGRO AMARILLO
Hoy noche, 1, 2 y 3 episodios — Mañana Vermouth
Seguirán estrenándose 3 episodios todos los Sábados y Domingos Vermouth.
La Empresa ha logrado que ningún teatro de Santiago estrene el mismo día, los mismos episodios, así que no habrá combinación.

Piorrea Alveolar

LUIS LAGOS Z.

Dentista

Tratamiento moderno y eficaz de la Piorrea Alveolar (encías irritadas, supuración y dientes flojos) por el especialista O. H. Molina, Moneda 1312.

VIDA SOCIAL

En la diplomacia.—

Un tanto restablecido de la enfermedad que lo aquejaba, ayer abandonó el lecho el Ministro argentino señor don Carlos F Gómez.

—Sigue enfermo de cuidado el señor Paul Pierre Delvincourt, Ministro de Francia en Chile.

Viajeros.—

A Viña del Mar se ha dirigido el señor Oscar Viel Cavero.

—Al mismo punto el señor Guillermo Subercaseaux y familia.

—El señor don Alejandro Valdés Riesco partió ayer a Viña del Mar.

—Al mismo punto, el señor Alberto Bascuñán Montes.

—A su fundo en el sur se ha dirigido el señor René Prieto.

—A Valparaíso se dirige hoy el doctor Córdoba y familia.

—A Viña del Mar partieron los señores: Alejandro Herquíñigo, Domingo Amunátegui Lecaros, Eduardo Covarrubias, Eduardo Matte y Ricardo Searle.

—Al sur partió el señor Enrique Zañartu Prieto.

—A Viña del Mar han partido el señor Andrés Balmaceda y señora; Víctor Eyzaguirre y señora; Ignacio Valdés y señora; Jorge Cerveró y familia; Ricardo Larraín y señor Luis Pellé.

—Al sur han partido: el señor Tomás Ramírez Frías, Jorge Gallardo, E. García Guerrero, R. Valdivieso, Luis Torres.

—A Valparaíso se dirige hoy el señor Régulo Valenzuela.

—Al sur partió el señor Ernesto Barros y señora Sara Vergara de Barros.

—Ayer se dirigieron a Viña del Mar el señor Jorge Fabres, José Ureta, Alejandro del Río, Luis Dávila, señor C. Duval y familia; doctor Genaro Benavides y familia y señor M. González.

—Al sur partieron: el señor Domingo Matte, Augusto Smitmans, Alejandro Rengifo, R. Baeza Espiñeira, F. Figueroa, Remigio Medina, Luis Smith, E. Escobar, mayor Munizaga, señor Luis Varas y familia, señor A. Merino y capitán Morandé.

—A Osorno se han dirigido los señores Héctor Briones Ch. y Alberto Aravena.

—En el Monte se encuentra la señora Norma U. de Briones y señoritas Eufemia, Lucila y Aída Briones Ch.

—Hoy parte a su fundo El Sauce la señorita Blanca Nicosia.

—Ha partido a Antofagasta el teniente 2.o don Buenaventura Argandoña I. Prestará sus servicios en el Regimiento Esmeralda N.o 7.

—A Cartagena se han dirigido el señor Juan Montenegro y señora Amelia Maturana de Montenegro y familia.

—A Las Cruces han partido don Carlos Whiting, señoras Petronila P. de Whiting, Ana de Harbin e hijito.

—Han partido a Constitución el señor Belisario Prats Bello, señora Carmela Donoso de Prats y señorita Marta Prats González.

—El Lunes próximo se dirige a San Carlos el señor Nicanor Elgueta N., acompañado de su señora e hijo.

En Peñaflor.—

Los vecinos de Peñaflor han erogado la suma necesaria a fin de facilitar el traslado a Peñaflor, durante los días Sábado y Domingo, de la banda de músicos del Regimiento de Carabineros, ofrecida galantemente por el coronel don Francisco J. Flores.

Con este motivo se verá muy concurrido el pintoresco pueblo los días Sábado y Domingo. El programa de fiestas para hoy Sábado es el siguiente:

A las 5 1|2, retreta en el Derby Hotel, donde habrá diner-concert.

Mañana Domingo, tocará en la plaza a la hora de llegada del tren que sale de Alameda a las 8,15, esto es, a las 9 A. M. Amenizará la misa a las 10 1|2 y a las 11 tocará en la plaza, donde se celebrará una batalla de flores, y en la noche tocará en el Derby Hotel.

La semana de Cartagena.—

Cartagena, uno de los balnearios cercanos a esta capital, se caracterizó el año pasado, entre otras cosas, por su falta de reuniones sociales, lo que fué mal visto por las familias veraneantes. En esta temporada, en que ha sido tan favorecido, las autoridades, encabezadas por el primer Alcalde don Pedro Moyano, proyectan verificar una sucesión de fiestas desde el 10 al 17 de Febrero, con la denominación de "La semana de Cartagena".

El programa, ya elaborado, consta de los siguientes números: carrera de automóviles Santiago-Cartagena; corso de flores; carrera ciclista Santiago - Cartagena; kermesse, campeonato de football; juegos florales, campeonato atlético, concurso de natación, baile de fantasía, exposición de pinturas, concurso hípico; concierto, y exposición de fotografías.

Tanto el raid automovilístico como el ciclista y demás concursos y campeonatos tendrán valiosísimos premios ofrecidos por las autoridades y vecinos más caracterizados de Cartagena y por varias casas comerciales del balneario y de esta capital.

En Cartagena la iniciativa alcaldicia ha sido magníficamente acogida y todos sus pobladores trabajan con decisión por asegurarle de antemano el más brillante éxito.

Manifestación.—

Con motivo del traslado a Valparaíso del señor Juan C. Byrne, el personal de Duncan, Fox & Co., y algunos amigos le ofrecieron una copa de champaña en uno de los salones del Club Inglés como prueba de compañerismo y aprecio.

Además del festejado asistieron a esta manifestación las siguientes personas:

Señores Julio Mery P., Carlos Cousins, J. H. Gough, Armando Minvielle, F. H. Crew, Ramón Vega, Humberto Cuadra, José A. Clavel V., Domingo Castro, Aurelio Barros L., Adriano Razeto, John Hood, Eduardo Binimelis A., David Gigoux L., J. C. Reid, Alvaro Lisboa, Jorge Walton, A. L. Thomas, Roberto Rodríguez, H. Del Favero y algunos más cuyos nombres se nos escapan.

A. Chiriboga Navarro

DENTISTA

Ausente hasta el 10 de Febrero.

CATEDRAL 1290

3-b

EL INVENCIBLE ALIMENTO PARA GUAGUAS

HARINA LACTEADA NESTLE

LLEGA SIEMPRE FRESCO por todos LOS VAPORES

TURF

VALPARAISO SPORTING CLUB

Los trabajos de ayer

Matador, montado por T. Cortés, trabajó una vuelta, a voluntad, en 2.9.

Sorrento, dirigido por H. Contreras, largó 1,400 metros, en 1.35.

Swallow, montado por A. Silva, movió 1,000 metros, fuerte, en 1.5 4|5.

Cachiyuyo, montado por H. Contreras, pasó 1,000 metros, sin apuro, en 1.36.

Glengarry, manejado por un aprendiz, movió 400 metros, en 27.

Vichy, conducido por A. Molina, pasó 400 metros, en 25.

L'Eclair, montado por un aprendiz, movió 400 metros, en 26.

Alvy, montada por C. Rosas, largó 600 metros, en 38 2|5.

Le Rhone, manejado por J. F. Bernal, largó 1,000 metros, fuerte, en 1.3.

Dije III, montada por T. Santibáñez, pasó 1,000 metros, en 1.5 1|2.

Portales, montado por P. P. Quezada, trabajó 1,400 metros, sin apuro, en 1.35.

Bobina, montada por A. Silva, pasó 800 metros, al carrerón, en 54.

Bretaña, montada M. Baeza, movió 800 metros fuertes, en 51 2|5.

Malvaloca, montada por un aprendiz, y Perifollo, con M. Pérez, cotejaron 800 metros, en 53, llegando iguales.

Gaspar, conducido por L. H. Fuentes, pasó 1,000 metros, en 1.8.

Pillastre y Tourturelle, montados por aprendices, pasaron 800 metros, al carrerón, en 56, llegando iguales.

Malmaison, montado por M. Pérez, y Sype Sype con H. Michaels, movieron 600 metros, fuerte, en 37 2|5, ganando Sypé Sype por dos cuerpos.

Ruler, montado por H. Contreras, y Almendrito, con C. Rosas, cotejaron 800 metros, en 52 3|5, llegando iguales.

Quidam, montado por un aprendiz, y Famosa, con M. Pérez, pasaron 400 metros, en 24 3|5, llegando iguales.

Argone y Wellington, montados por aprendices, pasaron 800 metros, fuerte, en 8 8|5, llegando iguales.

La Moselle, manejada por J. Vergara y Frasquita con un aprendiz, movieron 600 metros, sin apuro, en 40, llegando iguales.

Howitzer, montado por E. Escobar, y Pasquín, con un aprendiz, cotejaron 800 metros, en 51 4|5, ganando Howitzer por dos cuerpos. Después de un regular descanso, repitieron 600 metros, en 39 2|5, llegando iguales.

Alga, montada por J. Vergara, pasó 800 metros, fuerte, en 51 1|2.

Romanoff, montado por P. Rebolledo, trabajó una vuelta y 200 metros, fuerte, en 2.18; fué acompañado en los últimos 1,200 metros por Sierra Nevada, llegaron iguales y marcaron en la primera vuelta 2|5.

Peter Pan, montado por H. Michaels, movió 600 metros, en 38 2|5, y repitió la misma distancia en 38 3|5.

Corchea, montada por un aprendiz, y Apres Mois, con F. Muñoz, pasaron 1,200 metros, fuerte, en 1.20, llegando iguales.

Tenebrosa y Sapientía, ambas con aprendices, pasaron 800 metros, fuerte, en 52 2|5, ganando Tenebrosa por dos cuerpos.

Germán, montado por H. Michaels, movió 600 metros, en 40, siguió la vuelta al carrerón, y atropelló la misma distancia en 41.

Plaid, montada por J. Vergara, largó 1,000 metros, fuerte, en 1.5.

Apoquindo, manejado por J. Pinto, pasó 1,000 metros, en 1.9, y repitió la misma distancia, en 1.6 3|5.

Danzig, montado por A. Aránguiz, movió 400 metros, a voluntad, en 26 2|5, y repitió igual distancia, en 25 1|5.

Tirteo, manejado por J. Vergara, pasó 800 metros, en 53, y después de un regular descanso, repitió la misma distancia en 53 4|5.

California, montada por M. Baeza, pasó 800 metros, en 51 2|5.

OSCAR BEZANILLA

DESTISTA

Estracciones absolutamente indoloras. Anestésico inofensivo. Plaza Yungay. Libertad 666.

Tratamiento de la Calvicie

CASPA, CAÍDA DE PELO Y CURACIÓN RADICAL DE LAS CANAS, SIN TINTURAS

Rafael Benguria B.

MONEDA 875 :: SANTIAGO :: CASILLA 2326

Consultas de 9 a 12 M. y de 1 a 6 P. M.

865-20-a

El primer Parque Nacional

Esfuerzos de la Sociedad de Fomento del Turismo por obtener su formación.—Memorandum pasado a los miembros del Congreso

Hemos informado al público acerca de la idea propiciada por la Sociedad Nacional del Turismo tendiente a formar un parque en la región de los Lagos de Llanquihue y Todos Santos.

Con esto se persigue preservar las bellezas naturales de la región austral de las devastaciones hechas con miras únicamente comerciales.

Esto sería el primer paso dado en el desarrollo de un vasto plan de trabajo encaminado al mismo fin.

La sociedad aludida ha confeccionado un memorandum y lo ha repartido entre los congresales y prestigiosos caballeros que han manifestado su intención de secundar la obra en proyecto.

En dicho memorandum se contienen los datos que pueden servir de base a la formación de la ley sobre el Primer Parque Nacional.

Dice así:

"Se construirá un "Parque Nacional denominado "Los Lagos", en la provincia de Llanquihue y dentro de los límites siguientes:

Norte: desde el río de La Posa hasta la bahía del Volcán, la costa sur del lago Llanquihue. De ahí, una recta desde la Punta de Lavas hasta el Cerro del Roquete en el límite con la República Argentina.

Oriente, el deslinde con la República Argentina desde el Roquete hasta la cumbre de los ventisqueros del Volcán Tronador.

Sur: una recta desde el río de La Posa trazada desde un punto situado a tres kilómetros de su desembocadura, hasta la desembocadura del río Huenu-Huenu y de allí, una recta hasta el límite con la República Argentina en la cima de los ventisqueros del Tronador.

Poniente: el río de La Posa por su ribera poniente en una extensión de tres y medio kilómetros desde su desembocadura.

La Inspección General de Bosques, Pesca y Caza procedería a levantar el plano en detalle y a tasar los terrenos particulares que existan dentro del sector indicado.

Se autorizaría al Presidente de la República para expropiar las superficies necesarias para la constitución del mencionado parque.

El valor de estas expropiaciones se cubriría con las entradas que produzca el remate de suelos fiscales en las provincias de Llanquihue y Chiloé.

Los terrenos que constituyeran el Parque Nacional serían, a perpetuidad, propiedad del Estado; y no podrían, en tiempo y forma alguna, ser enajenados o dados en arrendamiento, concesión o explotación. Dentro de ellos quedaría absolutamente prohibida la corta o roza de bosques, la caza, pesca y toda instalación industrial, de cultivo o trabajo que pueda alterar en forma sustancial el aspecto o estado natural de la región.

Los gastos de conservación y mantenimiento del parque, se consultarán anualmente en la ley de presupuestos y en la partida correspondiente a la Inspección General de Bosques, Pesca y Caza.

El Presidente de la República dictará los reglamentos y demás disposiciones necesarias para el cumplimiento de la ley".

Industria, Obras Públicas y Ferrocarriles

Entrega de un ferrocarril.— Los contratistas señores Soto y Moren, constructores del ferrocarril de Lumaco a Capitán Pastene, han hecho entrega de esta obra, que ya ha sido completamente terminada, a la Empresa de los Ferrocarriles del Estado.

Aprobación de tarifas.— El Ministerio de Ferrocarriles ha dado su aprobación a las tarifas del ferrocarril de Barrancas a Pudahuel, elaboradas por el contratista que lo explota.

Con esta medida el citado ferrocarril dependerá en lo sucesivo, exclusivamente del control de la Inspección General de Ferrocarriles Particulares.

Laguna de Elqui.— Los interesados en la ejecución de las obras de embalse de la Laguna de Elqui, han elevado una solicitud al Ministerio de Industria solicitando la modificación de la ley que consulta la realización de estas obras.

Canal del Mauco.— Han sido totalmente terminadas las obras de construcción que se ejecutaban en el Canal del Mauco, en Quillota.

Según nos manifestó el contratista de las obras, señor Ignacio León Palma, faltan aún por hacer algunos trabajos de pequeña importancia, y la recepción definitiva de él se efectuará en cuanto se le dé agua.

Recepción provisoria.— El Ministerio de Industria ha designado a los ingenieros de la Dirección de Obras Públicas señores Julio Acuña y Wenceslao Cordero, para que integren la comisión nombrada por el Ministerio de la Guerra, para que efectúen la recepción provisoria de las obras de alcantarillado que se ejecutan en el Cantón Militar de Providencia.

Prolongación de un canal.— En la próxima semana se dará comienzo a los estudios para confeccionar el proyecto destinado a la prolongación del Canal del Mauco hasta el fundo "Quintero", y que están a cargo del ingeniero señor Adolfo Moreno.

Policía de San Bernardo.—Para terminar en buena forma los trabajos higiénicos que se ejecutan en el cuartel de policía de San Bernardo, el Ministerio de Industria ha hecho presente al del Interior, que es conveniente establecer una nueva unión con la cañería del agua potable de la calle a fin de que los baños de ese cuartel puedan ser dotados del agua necesaria.

Elaboración de salitre.— El Ministerio de Industria ha concedido a los inventores que han obtenido patente de privilegio exclusivo para aparatos destinados a la elaboración de salitre o sus derivados, un nuevo plazo de dos años para la implantación de esos inventos.

Biblioteca Nacional.— El Ministerio de Industria ha aceptado la transferencia que ha hecho de su contrato el señor Adalberto Rojas Alvarado a favor de los señores Mora y Sottovia, para la construcción de la obra gruesa del Salón de Lectura y Almacenes de libros del nuevo edificio de la Biblioteca Nacional.

Canal del Maule.—En la tarde de ayer se dirigió al sur el personal de la comisión técnica encargada de las obras del canal del Maule, cuyo jefe es el ingeniero don Eduardo Barriga.

Embalse de la Laguna.—En vista de la petición formulada por los vecinos en el sentido de modificar el proyecto para la construcción de las obras de embalse de la Laguna que almacenará 50 millones de metros cúbicos de agua del río Coquimbo, la Dirección de Obras Públicas ha informado al Ministerio de Industria manifestándole la conveniencia de que se modifique la ley vigente que autoriza la construcción de esta clase de obras de regadío.

Feriado legal.— Hoy inicia su feriado legal el sub-secretario del Ministerio de Industria señor Luis Schmidt. Este caballero se dirigirá a Temuco.

—El Lunes hará uso del feriado legal el oficial de Partes de la Dirección de Obras Públicas, señor Guillermo Zegers.

—Se ha concedido un mes de licencia al jefe del Laboratorio de la Estación Enológica, señor Guillermo Renner.

—Se encuentra haciendo uso del feriado legal el secretario de la Inspección de Regadío, señor Arturo González, y el secretario de la Inspección de Arquitectura, señor Fabio Castro Garín.

CIGARRILLOS "Maryland Cabinet"

Son los mejores

850-15 b

Dr. GIANELLI

Estudios en Europa

Especialista en sífilis, piel, vías urinarias.

21 DE MAYO 562

Consultas: de 9 a 11 1|2 y de 2 a 5 1|2.

TEMPERATURA

Ayer tuvimos: bajo abrigo, 30.5; mínima, 11.5.

A cielo descubierto: máxima, 53.6; mínima, 9.8.

EL ASUNTO DE LAS LOTERIAS

La investigación judicial

La investigación judicial iniciada por el tercer juzgado, a petición del oficial primero del mismo, señor Aravena, para establecer la responsabilidad acerca de los cargos que se le imputan de estar dispuesto a favorecer en sus pretenciones al agente de loterías, E. Turri, siguió ayer el curso de la tramitación correspondiente.

En la tarde estuvieron en el juzgado las personas relacionadas en este asunto, los señores Valenzuela, Vallejos, Donoso y Turri, las cuales ratificaron la declaración hecha el día anterior.

Cumplido este requisito, el sumario de esta investigación judicial quedó pendiente para la resolución del juez.

ACCIDENTES DEL TRABAJO

Facilitando la labor de los jueces

La Intendencia ha enviado una nota al Ministerio de Justicia pidiéndole arbitrar algunas medidas para facilitar la labor de los jueces de subdelación encargados de instruir los sumarios por accidentes del trabajo.

Para el caso en que un dueño de fábrica se opusiera a dar facilidades para que entrare éste a verificar los hechos pide, basándose en diversas consideraciones, que parece el caso de proporcionar la fuerza pública, baste pedirla directamente a las comisarías, a fin de evitar, las demoras de la tramitación puesta hoy en práctica.

CUMPLIMIENTO DE LA LEY DE ALCOHOLES

Nota de la Intendencia

La Intendencia ha enviado una nota al Ministerio de Justicia, por la que formula un reclamo acerca de la falta de cumplimiento de la ley sobre alcoholes en lo que respecta a los informes que deben enviarse a esa repartición administrativa.

Hace ver también el error en que caen algunos juzgados inferiores a propósito de la entrega o depósito de las multas por infracciones, multas que están destinadas a una obra altamente beneficiosa y que deben ser entregadas conforme la ley.

Con facilidades de pago

Vendo ESPLÉNDIDA CASA

Cinco piezas fuera de servidumbre, luz eléctrica, gas, buena situación, etc., etc.

Tratar con su dueño

SAN FRANCISCO 774

De 8 a 9 1|2 y de 1 a 2 1|2

2221-2-b

Lo mejor para el pelo "RADIUM"

Loción antiséptica, fortificante y regeneradora, única contra la caspa y caída del cabello. Indispensable a hombres y mujeres para el cuidado, Hermosura, Conservación y Crecimiento de la Cabellera. Frasco: $ 15. Recibimos: Daube y Cía. y boticas.

Por carecer de Antigüedades y Clavos

No puede hacer liquidaciones SEMESTRALES ni ANUALES de sus CORBATAS y demás artículos, sin los precios siempre de Fábrica, y, por lo tanto, económicos y su surtido constantemente nuevo, de reciente Creación y Actualidad.

Importantes rebajas comprando más de UNA CORBATA.

LA CORBATINERA

ESTADO 266 :-: PUENTE 750 :-: SAN DIEGO 174

NOTA.—Sección por mayor, ESTADO 266.—Interesantes surtidos y fuertes descuentos en CORBATAS, SUSPENSORES, LIGAS y CALCETINES.

889-19-a

Los robos en las Aduanas

Enérgica nota de la Superintendencia

La Superintendencia de Aduanas ha dirigido la siguiente circular a los administradores de las aduanas de la República:

"Valparaíso, 14 de Enero de 1917 —Acompaño a Ud. dos artículos de prensa, en los cuales se afirma que en las aduanas del norte del país los robos de mercaderías al comercio importador constituyen, hoy por hoy, un modo de ser regular y permanente del servicio aduanero.

La Superintendencia, estimando que un diario serio no podría formular sin positivo fundamento y sin estar perfectamente seguro de lo que dice, cargos tan graves como deshonrosos, que comprometen el prestigio de las aduanas y del país mismo; no puede menos que deferir a la insinuación que contienen esos artículos en el sentido de indagar lo que sobre ellos haya de verdad, con el fin de adoptar las medidas que correspondan.

En consecuencia, se servirá Ud. informar al respecto a la brevedad posible con la mayor amplitud y sin restricciones ni contemplaciones de ningún género, haciendo una relación circunstanciada de los robos de bultos y mercaderías habidos en el último tiempo en esa aduana, así como de los denuncios y quejas que por tal causa haya recibido esa administración, indicando dónde y cómo se han producido dichos robos y pérdidas.

Se asevera en los artículos aludidos que los importadores, por temor a las represalias de los empleados culpables, no se atreven a denunciar los robos de que son víctimas. Se servirá Ud. exigirles que le expongan las quejas y los reclamos que tengan que presentar, dándoles la seguridad de que se tomarán providencias eficaces para que no sean molestados.

En cuanto a los aseguradores, los cuales, por no tener relación alguna con la aduana, nada pueden temer de los empleados de dicha oficina, su declaración es esencial, por cuanto comunmente son ellos los más afectados por los robos referidos, lo que hace parecer extraño que hasta la fecha no hayan hecho a la Superintendencia ni al Supremo Gobierno ningún denuncio o reclamación sobre el particular. Esa administración debe persuadirlos de la conveniencia general que hay en esclarecer la situación que describen los artículos en referencia.

Con este objeto, es menester determinar con precisión y fehacientemente, por todos los medios al alcance de esa administración, los robos o pérdidas de mercaderías habidos dentro del recinto de la aduana y de los cuales ésta sería responsable, en conformidad a la ley, indicándose si en ellos ha cabido o no participación a empleados de esa oficina o al personal del servicio de descarga y movilización, que tiene fondos especiales para responder a los cargos que se comprueben en su contra, y señalando, por otra parte, los ocurridos a bordo de las naves, en lanchas en la bahía o dondequiera que sea; pero fuera del recinto y de la responsabilidad del servicio aduanero.

Dios guarde a Ud. — (Firmado), S. Zegers".

COMPAÑIA ESTAÑIFERA DE LLALLAGUA

Por carta fecha 10 del presente del señor administrador general, se ha recibido la confirmación detallada de todos los telegramas referentes a la cortada de vetas en la zona San Fermín, del Socavón Siglo Veinte. Esta carta permite dejar establecido, que, en resumen, la labor de la San Fermín, ha cortado hasta el día 10 del presente, las siguientes vetas:

Un cuerpo principal con 50 centímetros de beneficio y ley de 15 por ciento de estaño; un cuerpo secundario con 24 centímetros de beneficio y ley de 5,5 por ciento de estaño; tres ramos, en total, con 15 centímetros de beneficio y ley de 24,9 por ciento de estaño, lo que da un promedio general de 89 centímetros de beneficio con ley de 15,10 por ciento de estaño.

EL INCENDIO DE UNA BODEGA

El sumario judicial

En el sumario instruído con motivo del incendio ocurrido en la avenida Matta esquina de Madrid, no se ha presentado ninguna novedad de importancia.

Continúan detenidos aún el dueño de la bodega, señor Fontecilla y 3 de sus empleados.

Para los efectos de la revisión y examen de los libros se nombraron como peritos a los señores Jorge Yungue y Juan Pinochet.

ADUANA DE VALPARAISO

Fueron nombrados oficiales de la contabilidad de la Aduana de Valparaíso los señores Luis Cavada, Eleodoro Correa y Pedro Dabovich; extractador, don Rafael Donoso, y oficial auxiliar de la alcaldía, don Miguel Guzmán.

EL DESCANSO DOMINICAL Y EL CIERRE A LAS 8 P. M.

Para tratar sobre ambas cosas se van a reunir mañana Domingo, a las 10 A. M., en el Teatro Mundial Cinema, que está situado en la calle Gálvez frente a la Plaza Almagro, los dueños de tiendas, agencias, zapaterías sastrerías, mercerías, paqueterías, camiserías, etc., etc.

Esta reunión ha sido provocada por el director de "La Voz del Empleado", con el objeto de poner de acuerdo a los dueños y jefes de casas comerciales, para que cierren todos a la misma hora: a las 8 P. M. sin exceptuar los días Sábados, como actualmente acontece.

BENEFICENCIA DE LA UNION

Ha sido nombrado miembro de al Junta de Beneficencia de La Unión el señor Sandalio Vásquez.

CONTABILIDAD DE TESORERIAS MUNICIPALES

El Ministerio del Interior ha nombrado una comisión compuesta del Ministro de Cuentas, don Eduardo Larraín; del inspector de Tesorerías Municipales, don J. Bueno Cruz, para que informe al Ministerio sobre el mérito de la obra titulada "Contabilidad de Tesorerías Municipales" de que es autor don Alberto Vega Maza, y que ha sido propuesta en venta al Gobierno.

GOBERNADORES DE LA VICTORIA Y FREIRINA

Un mes de licencia se concedió al gobernador de La Victoria, don Camilo Cousiño, quien será reemplazado por don Víctor M. Plaza de la Barra, y quince días al gobernador de Freirina, don Eleuterio Mellafe.

AGENTES DE ADUANA

El Ministerio de Hacienda reconoció como agentes para el despacho de mercaderías en la Aduana de Valparaíso a los señores Arturo Gutiérrez, Williamson Balfour y Cía., Augusto Wiegan y Guillermo Bravo; en la Aduana de Talcahuano a los señores Guillermo K. Steel y Cía. y Eugenio Delpin; y en la Aduana de Iquique a los señores Carlos A. Vélez y Juan de Dios Aguirre.

DIRECCION DEL TESORO

Los señores Florencio Prats, Carlos Aldunate Peña y Alvaro Puga han sido nombrados oficiales de la Dirección del Tesoro.

FALLECIMIENTO DE UN BOMBERO

En la mañana de ayer falleció en esta ciudad, el auxiliar de la 11.a Compañía de Bomberos, señor Juan Muñoz.

Durante la noche su cadáver se veló en el local de la 11.a Compañía. Le hicieron guardia los voluntarios de la Compañía.

Sus funerales se efectuarán esta tarde, a las 5, y por contar el señor Muñoz con más de 20 años de servicio y medalla de oro, asistirán a ellos todas las demás Compañías.

SERVICIO SANITARIO DEL EJERCITO

El ejercicio de iluminación realizado anoche en la elipse del Parque

En la elipse del Parque Cousiño se llevó a efecto anoche por primera vez en Chile, un ejercicio de iluminación para los servicios sanitarios del Ejército en actos de campaña, bajo la dirección del cirujano primero jefe del servicio de camilleros de la guarnición, señor don José S. Salas.

El espectaculo que se desarrolló fué hermoso: Concurrió a este acto todo el servicio sanitario con su material, incluso los carros para el transporte de heridos y su correspondiente personal de camilleros, cada uno de los cuales iba premunido de su respectivo farolillo de los que se usan para este servicio en caso de guerra.

El ejercicio se desarrolló con toda corrección y concurrieron a presenciarlo numerosos paseantes que en esos momentos se encontraban en el Parque.

DEFUNCIONES

Enero 18. — María Muñoz, de 2 años; María Ortiz, de 1; María Martínez, de 1; Pedro Marín, de 1, María Campos, de 6; Blanca Pérez, de 1; Humberto Torres, de 1; Inés Díaz, de 1; José Zúñiga, de 1; Ester Gatica, de 2; Luz Nieto, de 2; Eustaquio Alvarez, de 70; Rosa Rojas, de 42; Daniel Rojas, de 65; Primitiva Loyola, de 37; Blanca Faundez de 30; Tiburcio Quinteros, de 45; Matilde Aguirre, de 28; Mercedes González, de 80; Carlos González, de 18; Mercedes Pavez, de 60; Eulogio Escobar, de 17; Luis Salgado, de 2; Dolores García, de 21; Juana R. Fuentes, de 40; Berta Martínez, de 7, y 16 menores de un año.

La Flor de Cabañas

CIGARRILLOS HABANOS EXTRA FINOS

851-15-b

La represión del alcoholismo

Nota del Arzobispo de Santiago al Presidente de la República

Relacionado con el decreto gubernativo en el que se nombró una comisión para que estudie la mejor manera de combatir el alcoholismo, el Presidente de la República ha recibido del señor Arzobispo de Santiago la siguiente nota:

"Excmo. Señor:

Ha llegado a mi conocimiento el decreto por medio del cual V. E. ha organizado una comisión a fin de estudiar la mejor manera de combatir el alcoholismo y para hacer efectiva esta campaña de salvación nacional.

Deseo, con esta ocasión, hacer llegar a V. E. mis sinceras felicitaciones y mis votos por la eficacia de semejante obra.

Por una larga experiencia personal y por la voz unánime de cuantos ejercen el ministerio sacerdotal, puedo afirmar que el alcoholismo es, sin duda alguna, el mayor de nuestros males nacionales y el origen de la miseria popular, de la desorganización de la familia, de la mortalidad infantil, de la corrupción de las costumbres y del olvido de las prácticas cristianas y que esta plaga amenaza igualmente al cuerpo y al alma de los hombres, es una afrenta par el presente y el mayor de los peligros nacionales para el futuro de la patria.

Continúe, V. E., esta obra, y habrá merecido las bendiciones de Dios y de los hombres.

Dios guarde a V. E. — (Firmado). —J. Ignacio, Arzobispo de Santiago".

SOCIEDAD ESCUELAS DE PROLETARIOS

Legado de diez mil pesos con que se la favorece

Doña Josefina Varas Marconi dejó un legado de diez mil pesos a la Sociedad de Escuelas de Proletarios, en homenaje a la memoria de su hermano don Belisario Varas M.

Este generoso auxilio llega muy oportunamente para poder realizar en las escuelas algunas obras de mejoramiento que, por escasez de recursos, no podían emprenderse, porque, como se sabe, las rentas eventuales e inciertas de que la Sociedad puede disponer no marchan a la par de sus anhelos por ensanchar la enseñanza que debe darse al pueblo indigente.

El representante de la sucesión, doctor Juan Montenegro, ha hecho entrega del legado a la institución agraciada.

LA BOLSA DE PRODUCTORES

El acto de su inauguración.— Los asistentes.— Lista de accionistas.

En su oportunidad dimos cuenta de la fromación de la Bolsa de Productores, importante sociedad que viene a servir los intereses del comercio y de las industrias que han celebrado su nacimiento de norte a sur del país.

Ayer se efectuó el acto oficial de su inauguración ante una asistencia numerosa que fué en seguida invitada a un magnífico lunch.

Entre los concurrentes pudimos anotar a los jefes de las siguientes casas comerciales:

W. R. Garce y Cía., Williamson Balfour y Cía., Duncan Fox y Cía., Gibbs y Cía., Barber Williams y Cía., Raunich Hnos., Hutt y Cía., Guttman y Maurer, Allardice y Cía., Schiavetti Devoto y Cía., Schiavetti Hnos., Wessel, Duval y Cía., Scriven y Cía., Molinera El Globo, Molinera Estrella, Guillermo Schatz, Molino Purísima, Molino San Jorge, Molino Santa Margarita, Terragno Hermanos, y varios otros.

A la hora de los postres, usó de la palabra, ofreciendo el lunch, el director de turno, señor Luis Valdés.

Damos en seguida la lista de accionistas de la nueva institución:

Julio Alcalde, Jorge Besa, Ureta y Cía., Valdés Ferrera y Cía., Larraín Olavarría y Cía., Nicomedes 2.o Ossa, Gregorio Santa Cruz, Bascuñán y Valdés, Ricardo Lecaros, Hugo Bunster, Hernando Montt, Vial y Nef, Gabriel Vidal, Víctor Undurraga, Manuel Hederra C., Luis A. Edawrds, Gonzalo Herreros, Murillo y Antunez y Manuel Ossa F.

"MY LORD"

CIGARRILLOS HECHOS CON TABACO MARILAND

849-15-b

El único Té puro en LATAS Y PAQUETES

Té U. K.

873-19-a

PIAZZA. Hnos

Agustinas 1201

Teléf. Ing. 1319

VIDRIOS PLANOS

SENCILLOS Y DOBLES, TODOS TAMAÑOS.

Cía. GENERAL COMERCIAL

Suc. de Lausen Riis y Cía

TELÉFONO N.o 2601 — GALERÍA ALESSANDRI N.o 23

883-19-a

Las obras del puerto de Constitución

Importancia que ellas tienen.—Lo que nos dice el ingeniero señor I. Berthahl.

Como lo hemos publicado, el Gobierno ha resuelto emprender algunas obras en el puerto de Constitución.

Ayer tuvimos oportunidad de hablar con el ingeniero sueco, señor F. Bergdahl, autor de un proyecto relacionado con dichas obras.

He aquí lo que nos dijo:

Mi proyecto ha tenido franca acogida, tanto en Constitución como en las demás ciudades que resultarán beneficiadas con él.

He hecho una revisión de los sondajes del río dentro de la zona que abarca el proyecto; al parecer en esto no ha habido alteración, posible en los últimos ocho años.

Cuanto a la idea misma, de construir las obras del puerto de Constitución, tiene un ambiente por demás favorable.

Los planos, especificaciones y demás documentos del proyecto han sido puestos en manos del presidente de la Cámara de Diputados para que sean considerados en la discusión conjuntamente con el proyecto de la Comisión de Puertos de esa corporación.

El Presidente de la República y el Senado están también en posesión de esos antecedentes.

Informaciones autorizadas me hacen saber que el proyecto de mi referencia tiene grandes expectativas de éxito, tanto por su valor técnico como por el apoyo que le prestarán fuertes capitalistas ingleses.

INTERNADO BARROS ARANA

El Ejecutivo solicita fondos para su terminación

El Ejecutivo ha presentado al Congreso un proyecto de ley en que pide autorización para invertir la suma de un millón de pesos a fin de acometer la terminación del edificio del Internado Barros Arana.

Hace poco más de quince años que este Internado funciona en un local propio e independiente, que ha aumentado considerablemente su capacidad, pero que está lejos de satisfacer aún todas las exigencias de ese importante plantel de educación.

La parte central de sus instalaciones permanece inconclusa; y entretanto el incremento siempre mayor de sus cursos, frecuentados por alumnos de casi todos los Liceos de la República, que completan sus estudios en él, hace necesario que se dé pronto término a la construcción de ese edificio, iniciada hace ya muchos años.

La Dirección de Obras Públicas ha formado con este objeto presupuestos detallados, cuyo total es de un millón de pesos.

Estos fondos, según el proyecto del Ejecutivo, se obtendrían emitiendo bonos del Estado en oro o en billetes, de los mismos tipos y amortización que los de la Caja Hipotecaria. Su enajenación se haría por propuestas públicas y su servicio se efectuaría con los fondos que para el efecto consultara la Ley de Presupuestos en la partida correspondiente al Ministerio de Instrucción Pública.

Tales bonos servirían también para caucionar las obligaciones correspondientes a la emisión de vales de tesorería autorizada por ley número 2914, de 3 de Agosto de 1914 y quedarán exentos de todo impuesto fiscal o municipal.

CIRCULO DE ESCRITORES Y ARTISTAS "LA JUVENTUD"

Gran entusiasmo ha despertado entre la juventud intelectual y artística de la capital y aún fuera de ella, entre sus miembros corresponsales la noticia de que el Círculo de Escritores y Artistas de esta ciudad, reanudará sus sesiones artísticas dentro del presente mes.

Se han recibido comunicaciones de toda la República como también de sus corresponsales en el extranjero.

El señor Eduardo Caldelari Sánchez (República Argentina) ha mandado una nota de felicitación a los dirigentes de la Sociedad.

El señor Caldelari, fué uno de los que nos visitó para el Centenario de la Batalla de Chacabuco.

Para la inauguración del nuevo período de sesiones, se prepara una simpática fiesta en su local, Bascuñán Guerrero 23.

Se nos ruega citar a sesión administrativa, para el Martes 22.

JEFE DEL CUERPO DE VISTAS

Un mes de licencia se concedió al jefe del Cuerpo de Vistas, don Carlos Fuenzalida Argomedo.

TRASLADO DE UN OFICIAL CIVIL

Se ha dispuesto que el oficial civil de la 5.a circunscripción, Puchuncaví, de Quillota, don Nicolás Araneda, pase a prestar sus servicios en la 9.a circunscripción de San Fernando, que se encuentra vacante por separación de don Lorenzo Ulloa, que la servía.

MARTILLERO DE SAN ANTONIO

El señor Cirilo Cabrera, ha sido nombrado martillero público de San Antonio, que se encuentra vacante por traslación del titular, don Manuel Zúñiga B., a otro cargo público.

ORGANIZACION DEL SERVICIO CARCELARIO

El Ministerio de Justicia ha comisionado ad-honorem al señor Rafael Silva de la Fuente para que estudie en Europa la organización del servicio carcelario, debiendo informar a su regreso sobre el particular.

COLONIAS ESCOLARES

El Ministerio de Instrucción Pública autorizó el uso de los locales de las escuelas números 4 y 18 de Peña Blanca, y 2 y 3 del departamento de Limache, por el término de un mes, con el objeto de instalar en ellos las colonias escolares "Hijos de la Patria".

LICENCIAS JUDICIALES

Se autorizó al Notario Público de Santiago, don Desiderio Lizana, para que se separe del ejercicio de sus funciones por el término de tres meses, a contar desde el 21 del actual.

—Se concedió feriado y un mes de licencia al oficial civil de Loncomilla, don Ulises Correa C.

Feriado el sub-alcaide de la cárcel de Santiago, don Carlos Ruiz de Gamboa.

Treinta días al oficial civil de Carelmapu, don J. Ignacio Olavarría.

Cuarenta y cinco días al secretario judicial de Rere, don Belisario Betancour R.

Feriado y veinte días al promotor fiscal de Rancagua, don Pedro Pablo Caro.

MINISTRO DE TURNO

El Ministerio de Justicia recibió un oficio de la Corte Suprema, en el que da cuenta que ha designado al Ministro de ese Tribunal, don Enrique Fóster Recabárren, para que, durante los días feriados del año en curso desempeñe el cargo de Ministro de turno.

LA MOSCA

será su desesperación este verano, si no la combate.

EL "CLORONAFTOL"

lo salvará de semejante plaga. Empiécelo a usar hoy mismo.

Para hacer más económico y fácil su uso se ofrece por sólo diez pesos moneda corriente.

Un PULVERIZADOR "ACME".

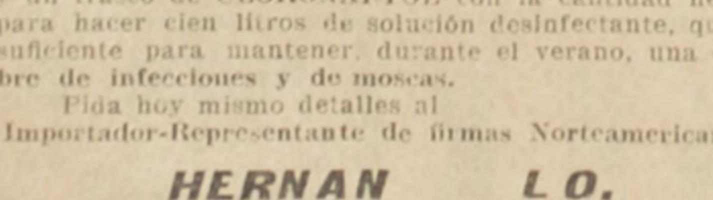

y un frasco de CLORONAFTOL con la cantidad necesaria para hacer cien litros de solución desinfectante, que es lo suficiente para mantener, durante el verano, una casa libre de infecciones y de moscas.

Pida hoy mismo detalles al

Importador-Representante de firmas Norteamericanas.

HERNAN LO.

VALPARAISO Blanco 951. — SANTIAGO Compañía 1077.

887-31-a

La dirección de los servicios agrícolas

y la Estación Enológica de Chile

En vista de las expectativas de la abundante cosecha de vinos en el próximo período de vendimias y de la necesidad de que los productores elaboren sus caldos sometiéndose a los procedimientos más modernos de vinificación, el Director General de los servicios Agrícolas ha confeccionado con el director de la Estación Enológica de Chile, don Vicente Valdivia Urbina, a fin de que esta oficina, dentro de su radio de acción, trate de suministrar a los vinicultores toda clase de facilidades, para darles a conocer los procedimientos de vinificación que más convengan a cada región.

Con este objeto, el señor Rojas Huneeus hizo una visita a la Estación Enológica y pudo imponerse de que ya se había iniciado la preparación de levaduras seleccionadas las que, como en años anteriores, se repartirán gratuitamente entre los vinicultores, pagando solamente una pequeña suma equivalente a su envase y valor de conservación.

Como en años anteriores, esta oficina prestará también su servicio gratuito de análisis de uvas, para determinar el momento de la vendimia.

De igual modo atenderá, como siempre, las consultas a domicilio y la oficina enviará a su personal a las bodegas mismas con el objeto de demostrar prácticamente el empleo de las levaduras seleccionadas.

La Estación Enológica tiene ya listas una serie de circulares y formularios que repartirá entre los vinicultores en el momento oportuno, para que puedan solicitar con el debido tiempo, cualquiera de estos servicios.

No hay duda que los beneficios que este establecimiento presta a la industria vinícola serán altamente considerados por los vinicultores para el mejoramiento de su industria, sobre todo hoy en que hay una marcada corriente para la formación de cooperativas de exportación, donde sin duda alguna sólo se aceptarán todos aquellos tipos de vinos que concuerden con las exigencias enológicas que reclama el comercio.

LAS ESCUELAS DE MEDICINA, FARMACIA Y DENTISTICA

Debido a la estrechez de los locales ocupados por las escuelas de Medicina y de Farmacia, y al gran desarrollo que en los últimos años han tomado los estudios médicos y farmacéuticos, a juicio del Gobierno, se hace sentir imperiosamente la necesidad de procurar mayor espacio y desahogo a las actuales instalaciones de esos institutos.

Las informaciones que ha recogido el Gobierno para remediar esa situación, lo han convencido de que la manera más acertada de solucionarla sería la de construir un edificio especial destinado al Instituto de Farmacia y Química, para lo cual se podría aprovechar el sitio de propiedad fiscal que, con una superficie de dos mil quinientos metros cuadrados, posee el Fisco en los terrenos vecinos al Mapocho, frente al predio que ocupa el Instituto de Higiene.

Los presupuestos formados por la Dirección de Obras Públicas para la construcción de la obra proyectada ascienden a la suma de $ 977,500.

Otro de los establecimientos dependientes de la Facultad de Medicina, la Escuela Dental, funciona en edificio propio construído hace pocos años, pero la mayor comodidad de sus instalaciones y su conveniente seguridad, requiere la construcción de un tercer piso, y la ejecución de reparaciones importantes en el segundo piso. El presupuesto formado al efecto por la Dirección de Obras Públicas es de $ 164,900.

En mérito de las razones expuestas, el Ejecutivo ha presentado al Congreso un proyecto de ley en que se consultan los fondos necesarios para emprender las obras indicadas.

COMISION INSPECTORA

El Ministro señor Malaquías Concha, por decreto número 10, del 12 del actual, ha nombrado al señor Ernesto Briones, para que se constituya en visita extraordinaria de inspección en la Red Central Norte de los Ferrocarriles del Estado, con arreglo a las instrucciones que le imparta el Ministerio, e informe al Gobierno sobre los puntos indicados en los números 2 y 4 del artículo 3 de la ley número 2846, que fué la que reorganizó la Empresa.

El señor Briones tendrá un sueldo mensual de 700 pesos, y su comisión viene a integrar la que realizan los señores Javier Gandarillas, Julio Lyon, Nicanor Vidal y Francisco Cereceda, nombrados "ad honorem" en Enero de 1917, y también, según lo dispuesto en el artículo 3 de la ley número 2846..

SOCIEDAD PROTECTORA DE ANIMALES "BENJAMIN VICUÑA MACKENNA"

Se nos pide avisar a los socios que deseen retirar la tarjeta correspondiente al presente año, que la secretaría atiende diariamente de 3 a 5 P. M., en Compañía 1231.

CORREOS

La Administración principal de Correos de Santiago, despachará correspondencia por los siguientes vapores y correos para los puntos que se indican en las fechas que se expresan:

Para el Extranjero, vía Los Andes, el 19 de Enero, por el Transandino.

Para Guayaquil el 25 de Enero, por el vapor "Guatemala".

Para Bolivia el 22 y 25 de Enero, por el Longitudinal y el vapor "Guatemala".

Para Panamá y Centro-América, el 25 y 29 de Enero, por los vapores "Guatemala" y "Palena".

Para Estados Unidos, Méjico, Antillas y Guayanas el 25 y 29 de Enero, por los vapores "Guatemala" y "Palena".

Para Europa, vía Panamá, el 25 y 29 de Enero, por los vapores "Guatemala" y "Palena".

Nota.— Los envíos, vía Cordillera, se hacen los Martes y Sábados.

Correspondencia certificada se recibe hasta las 4 P. M. y ordinaria hasta las 6 P. M. de esos días en los buzones del Correo Central.

Correspondencia por el Longitudinal se despacha los Martes hasta Pisagua con Bolivia y los Sábados hasta Copiapó.

ESCUELA NORMAL DE PRECEPTORAS DE ANGOL

Fondo para la terminación y ensanche del edificio que ocupa

El Ministro de Instrucción Pública, señor Alemparte, ha solicitado del Congreso la suma de 500,000 pesos para terminar y ensanchar la Escuela Normal de Preceptoras de Angol.

"Esta Escuela, — dice el señor Alemparte en el respectivo mensaje que enviara a las Cámaras, — es uno de los establecimientos de instrucción más importantes del sur del país, pues, por su situación geográfica, está llamado a servir las necesidades pedagógicas de la instrucción primaria, de las provincias de Arauco, Bío-Bío, Malleco y Cautín.

Si tuviera capacidad suficiente para todas las aspirantes a preceptoras que anualmente solicitan su incorporación en él, podría contar con una matrícula de trescientas alumnas; pero, en la actualidad, debido a la estrechez de sus instalaciones, no puede dar cabida a más de ciento cuarenta.

Para comprobar la insuficiencia del local que ocupa la referida escuela, basta señalar la circunstancia de que, tratándose de proveer en el presente año las once becas que existían disponibles, se presentaron ciento veinte interesadas.

El Gobierno cree que la terminación de ensanche del edificio ocupado por la Escuela Normal de Angol, sería una obra de indiscutible utilidad, que, permitiendo aumentar el número de maestras tituladas, contribuiría eficazmente al perfeccionamiento de la instrucción primaria; y por ese motivo, dispuso que la Dirección de Obras Públicas formara los planos y presupuestos respectivos. Ascienden estos últimos a poco menos de quinientos mil pesos".

LICEO MANUEL BARROS BORGOÑO

El Jueves 17 del presente, a las 5 P. M., se llevó a efecto en este liceo la reunión general de alumnos y ex-alumnos que con anterioridad se había anunciado. Después de tratar algunos asuntos de importancia, referentes a dicho establecimiento, se acordó fundar un centro con el nombre de "Centro de Alumnos y Ex-Alumnos del Liceo Manuel Barros Borgoño". En seguida se procedió a la elección de un directorio accidental que quedó compuesto de los siguientes señores: presidente, Domingo Gómez Rojas; vice-presidente, Daniel Galdames Galdames, secretario, Germán Sanhueza Correa; pro-secretario, Genaro Araya P.

CANAL DEL MELADO

El 1.o de Marzo próximo, la Dirección General de Obras Públicas procederá a solicitar las propuestas públicas destinadas a la construcción de las obras del Canal El Melado, en Linares.

Por informaciones que hemos publicado oportunamente, se sabe que el costo total de estas obras ascenderá a la suma de 8 millones de pesos.

Cuestiones locales

Aniversario de Yungay. — La comisión encargada por la Alcaldía de las fiestas del 20 de Enero, en la plaza Yungay, ha continuado reuniéndose para el correcto desempeño de su cometido.

El programa de la función de circo que se efectuará al aire libre de 5 a 7 de la tarde, es el siguiente:

1 Cuerda, 2 entradas cómicas, 3 alambre, 4 saltos, 5 cantos, 6 contorsiones, 7 pantomima: corrida de toros.

Numerosas personas han solicitado permisos para establecer puestos de ventas de flores, frutas y refrescos.

Ejército y Armada

Escuela Militar. — Los jóvenes a quienes recientemente se les ha remitido el nombramiento que los declara aceptados como cadetes de esta Escuela, deberán recogerse al Establecimiento el día Jueves 7 de Marzo próximo, a las 2 P. M.

El cuerpo de Brigadieres deberá recogerse el Jueves 7 de Marzo, a la 1 P. M.

La recogida de los cadetes antiguos será el 11 de Marzo, a las 2 P. M.

El muestrario de la ropa para los nuevos cadetes estará a disposición de los interesados del 15 al 31 de Enero y desde el 1.o de Marzo adelante, de 9 a 11 A. M.

Las personas que deseen adquirir en la Escuela el equipo para los nuevos cadetes, serán atendidos del 20 de Febrero al 5 de Marzo, de 9 a 11 A. M.

Los apoderados de los nuevos cadetes deberán pasar por la Oficina y Archivo, a firmar el libro de apoderados, del 20 de Febrero al 5 de Marzo, de 9 a 11 A. M. Dentro de esta misma fecha debe ser entregada en la misma oficina la escritura de fianza que rinden los nuevos cadetes de la calidad de "efectivos".

Se recomienda a los nuevos cadetes dirigir a la Dirección de la Escuela el acuse de recibo del nombramiento, que se les remitió con dicho objeto.

Instrucciones.—Se ha entregado a la publicidad un folleto titulado "Instrucciones" para la admisión y clasificación del personal de tropas del Ejército.

En el Huique.—Uno de los oficiales miembros de la comisión inscriptora de los Registros Militares, nos informa que en el fundo El Huique, el propietario de dicho fundo impidió a todo el personal de él, que se inscribiera en los Registros Militares.

Presentaciones. — A la Comandancia General de Armas se presentaron ayer los tenientes don José Jara Concha, de Concepción; don Sixto Ruiz, de Valparaíso; regresan don Ernesto Cárdenas, de Valparaíso y don Uldaricio Gallardo, haciendo uso de licencia.

Sub-oficiales.—Ayer se dió curso al decreto por el cual se fija la destinación a los diversos cuerpos del Ejército, a los sub-oficiales que terminen su curso en la Escuela.

Forrajes.—Se dió curso a la aceptación de las propuestas presentadas para proveer de forraje a las unidades del Ejército, para el año 1918.

El total de la suma a pagar por estas propuestas asciende la suma de 3.526,643 pesos.

El mayor Bandrand.—Por motivos de salud se le ha concedido un mes de licencia al mayor don Guillermo Bandrand.

Escalafón de Retirados.—El departamento del Personal ha iniciado la confección del Escalafón de los jefes y oficiales retirados del Ejército.

Los nuevos oficiales.—Se nos encarga hacer presente a los 103 tenientes segundos recién egresados de la Escuela Militar, que se ha prorrogado su presentación a los cuerpos a que están destinados, hasta el 15 de Febrero próximo.

En la Escuela Militar dichos oficiales encontrarán los detalles de esta prórroga.

Circular.—El Ministerio de Guerra envió una circular a las Comandancias de Armas de la República, pidiéndoles que envíen al departamento del Personal una relación nominal de los jefes y oficiales retirados con el lugar de su residencia a fin de darles a conocer el lugar que les corresponde en el Escalafón que se confecciona.

El gran REMEDIO UNIVERSAL

Nitro-Ozona Lowe-Weissflog, el único comprobado por medio de la radiografía que cura la tuberculosis (tisis). Pruebas a la vista. Afamado desde 1887. Cura radicalmente: cáncer, gangrena, sífilis, enfermedades riñones, del estómago, pulmonía, bronquitis, faringitis, asma, hipertrofia, diabetes, albuminuria, reumatismo, hidropesía, obesidad, raquitismo, epilepsia, apoplegía, anemia, catarro intestinal, disentería, apendicitis, peritonitis, almorranas, fístulas, furunculosis, heridas, úlceras, tumores, contusiones, quemaduras, picaduras venenosas, enfermedades piel, sangre, enfermedades secretas. Prodigioso en aneurisma, en enfermedades del corazón, cerebro, vista, espina dorsal, etc. Viruela, peste negra, hemorrágica, peste bubónica, tifus, pestes y fiebres en general, son vencidas a las pocas horas con repetidos lavados intestinales y tomas. Igual tratamiento para demás enfermedades. Catecismo Nitro-Ozona, consúltelo todo enfermo, sea cual fuere el mal, encontrará el medio seguro de sanar radicalmente. Remítolo gratis quien lo pida.

LUIS LOWE

Casilla 832. — Claras 149. — Santiago. — Droguería Daube y Boticas principales.

Ascenso.—Fué ascendido a guardia marina de primera clase el de segunda, don Julio Santibáñez Escobar.

Retiro.—Se concedió su retiro absoluto del servicio al guardia marina de primera clase don Mario Gutiérrez Saavedra, debiendo hacer efectiva la obligación de su fianza.

Territorio marítimo.—Se ha dispuesto que el ayudante de la Dirección del Territorio Marítimo tenga en adelante a su cargo el servicio telegráfico de dicha oficina.

Patente de navegación.—Se ha concedido patente de navegación por "Valparaíso" de 46 toneladas de registro, propiedad de la Bórquez y Cía.

Nombramientos navales.—Se decretaron los siguientes nombramientos navales:

Ayudante de la Sección Arsenal de Valparaíso, sección Maestranza, ingeniero primero don José [illegible]te.

Agregado de la Inspección de Máquinas, el ingeniero de fragata don Juan 2.o Montenegro.

Jefe de la 7.a sección Arsenal Valparaíso, el ingeniero de fragata don Ramón Suárez.

Inspector de máquinas de la Escuadra de Evoluciones, el ingeniero de fragata don Dositeo Labra.

Con cargo de las máquinas del crucero "Esmeralda", el ingeniero de fragata don Agustín Ríos.

Ayudante de la Inspección de máquinas del Apostadero de Talcahuano, el ingeniero de corbeta Francisco Chávez.

Con cargo de las máquinas del crucero "Zenteno", el ingeniero de corbeta don David Delgado.

Con cargo de la 5.a sección de servicios industriales en los Arsenales de Talcahuano, el ingeniero de corbeta don Froilán López.

Con cargo de las máquinas de la torpedera "Condell" el ingeniero corbeta don Alberto Zaldívar.

Con cargo de las máquinas del caza torpedera "Lynch", el ingeniero de corbeta don Santiago Díaz.

Jefe de la 5.a sección, Arsenales Valparaíso, el ingeniero primero Desiderio Gamboa.

Con cargo de las máquinas del transporte "Rancagua", el ingeniero primero don Vicente Sariego.

Con cargo de las máquinas del crucero "Blanco", el ingeniero primero don Santiago Clark.

Oficial del detall de máquinas del acorazado "Prat", el ingeniero primero don Ignacio Toro.

Con cargo de las máquinas del transporte "Angamos", el ingeniero primero don Fernando Malins.

Oficial del detall de máquinas del crucero "Esmeralda", el ingeniero primero don Juan N. Muñoz.

Ayudante de la Escuela de Ingenieros, el teniente primero don Guillermo Raveto.

Con cargo de las máquinas del crucero "Errázuriz", el ingeniero primero don José A. Alarcón.

Especialistas en torpedos, los tenientes primeros, señores Emilio [illegible]rino, Guillermo Ilabaca y [illegible] Daroch.

En Nuestro Departamento de Confecciones
PARA CABALLEROS

VERDADERAS OPORTUNIDADES EN ARTICULOS

Para el campo y el calor

TRAJES vestón y pantalón, corte de moda, en brin rayado, imitación franela . . . . $ 33.00	VESTONES y dormanes en brin blanco, buena clase, hechura esmerada . . . . $ 23.00
TERNOS vestón, en brin de hilo, muy buena calidad, variedad de colores, hechura fina . . . . $ 63.00	PANTALONES en brin blanco, calidad de mucha duración . . . . $ 11.50
VESTONES en alpaca negra, buena clase, con dos o tres botones, corte de moda . . . . . . $ 30.00	PANTALONES en kaki de algodón, clase muy recomendada . . . . $ 13.50
VESTONES en alpaca negra, forrados a la inglesa, modelos de última moda . . . . . . $ 43.00	CHALECOS en piqué blancos, variedad de dibujos, corte de moda . . . . $ 8.75
GUADAPOLVOS en brin crudo, de mucha duración, especiales para viajes . . . . . . $ 23.50	CHALECOS en piqué de fantasía, muy buena calidad, hechura esmerada . . . . $ 10.00
GUADAPOLVOS modelo "Raglan", en brin crudo, buena clase, especiales para automovilistas . . $ 36.00	PANTALONES de montar, modelo importado, en kaki, clase extra, $ 56 y . . . . $ 28.00
VESTONES en brin crudo, imitación tusor, buena calidad, corte de moda . . . . . . $ 12.50	GRAN SURTIDO en trajes de sport, forma cazador, en brin, kaki y casimir.

CORBATAS de seda, forma "Longchamps", modelo de última moda, inmenso surtido, $ 4.50, 3.50, 2.90, 1.75 y . . . . . . $ 1.40

SUSPENSORES, gran surtido en modelos muy prácticos y de buena calidad, desde . . . . . . $ 2.75

SOMBREROS Canotier, paja "rustic", modelos de moda, precios extraordinarios . . . . . . $ 6.50 y $ 5.90

887-20-a

CASA FRANCESA

Informaciones Comerciales, Industriales y Agrícolas

Enero 18

CAMBIO

El Banco de Chile ha fijado ayer los siguientes cambios:

d/v	Londres	Paris
90	13 27/32 £ $ 17.33.63	1.55 3/4 1 fr. $ 0.64.20
60	13 25/32 1 £ $ 17.41.50	1.55 1 fr. $ 0.64.51
30	13 23/32 1 £ $ 17.49.43	154 1/4 1 fr. $ 0.64.82
5	13 21/32 1 £ $ 17.57.44	153 1/2 1 fr. $ 0.65.14

N. York—1 dolar $ 3.69 1/2
1 Nacional Argentino 1.69 1/2

El Banco Español de Chile fijó ayer los siguientes cambios sobre las plazas que se indican:

Plazas	90 d/v	v.
Londres...	13 27/32	13 21/32
Paris...	156 1/2	154 1/2
Madrid...	109 1/2	108
New York		3.69 1/4

Una peseta al cambio de 109 1/2 vale $ 0.91.32 y al cambio de 108 vale $ 0.92.59

REVISTA BURSATIL

Cambios

Acciones de Bancos, Sociedades Mineras, Salitreras, Ganaderas y Agrícolas, Petrolíferas, Industriales, Cías. de seguros, Bonos, Valor de Metales, Ferias, Mataderos, etc.

SITUACION GENERAL DEL MERCADO

Nuevamente reaccionó la actividad del mercado de acciones y también algo el de bonos. En ambos renglones las ventas totales fueron de $ 2.604,000 y $ 174,900.

Los papeles de mayor movimiento fueron: Llallagua, Gatico, Fuego y Banco de Chile, de los que se colocaron 10,700, 2,900, 800 y 300 acciones.

Tendencia

El mercado de acciones estuvo sostenido, quedando en mayoría los papeles que experimentaron alza.

Acciones que subieron

Bancos: Santiago, de 137 a 131, ex-dividendo de $ 7; Francés, de 38 1/2 a 39.

Ganaderas: Fuego, de 89 a 89 3/4.
Mineras: Llallagua: de 215 3/4 a 226; Gatico, de 27 a 29; Coquirí, de 3 3/4 a 4.

Industriales: Cervecerías Unidas, de $ 278 a 280.

Acciones que bajaron

Mineras: Curanilahue, de 158 a 157; Disputada, de 13 a 11 3/4.
Salitreras: Antofagasta, de 144 a 142; Lastenia, de 22 1/2 a 22.

TRANSACCIONES, OFERTAS Y DEMANDAS

Bancos

Chile: Solicitaron comprar a 193.
Nacional: Venta por 350 a 45 1/2 y vendedor así (este precio es sin dividendo).
Español: Colocaron en Valparaíso a 153, quedando aquí pedido a este precio.
Santiago: Subieron. Ventas por 50 a 131, sin dividendo de $ 7.
Garantizador: Ofrecieron vender 300 a 145.
Francés: Subieron. Demanda por 500, 500 a 30.
Italiano: Solicitaron comprar 200 a 3 1/2.

Sociedades mineras

Llallagua: Subieron. Estas acciones que en los últimos días habían pasado por un período de gran estagnación, reaccionaron hoy en forma acentuada, especialmente en la segunda rueda que cerró con ofertas de venta a 230 y demanda a 229 1/2 para Febrero 14.
En numerosos lotes se colocaron 100 a 216 3/4 al contado: 300 a 218, 900 a 219, 800 a 220, 300 a 220 1/4, 700 a 221, 800 a 222, 200 a 221 3/4, 2.200 a 227 1/2, 100 a 228 para Enero 31; 600 a 221, 300 a 221 1/2, 100 a 222, 600 a 222 1/2, 300 a 223½, 200 a 224, 100 a 225, 900 a 229 3/4, 600 a 230, 500 a 229 1/2, 100 a 229 1/4 y 100 a 227 para Febrero 14.
Después de rueda bajaron a 226½ para Enero 31, para subir nuevamente a última hora a 228 1/4 para esta fecha y 230 para Febrero 14.
Gatico: Subieron. Abrieron firmes y sobre todo en la segunda rueda subieron bastante, quedando al final vendedor a 29 1/4 y demanda a 29 para Enero 31. Colocaron las siguientes partidas: 1,500 a 28, 300 a 28 1/2, 300 a 30 1/2, 600 a 29 1/2, 200 a 29 1/4 para Enero 31 y 100 a 28 3/4 para Febrero 14. Cerró el mercado con ofertas de venta a 29 1/4 para Enero 31.
Caylloma: Ventas de 125 a 10 1/2 para Febrero 14; 200 a 10 1/4 al contado, quedando vendedores a este precio.
Colquirí: Subieron. Hubo transacción de 150 a 4 1/4 y 200 a 4; quedó oferta de venta a 4 1/4.
Oruro: Propusieron vender a 20.
Oploca: Demanda a 71.
Curanilahue: Bajaron. Hubo interés para vender a 158 para Enero 31.
Disputadas: Bajaron. Colocaron 100 a 11 3/4.
Monte Blanco: Compradores a 3 y vendedor a 3 1/2.

Sociedades Salitreras

Antofagasta: Bajaron. Transacción de 150 a 143 y comprador por 100 a 143 1/2 para Enero 31. En la tarde ofrecieron vender a 144 para Febrero 14.
Loa: Vendieron en Valparaíso a 43.
Lastenia: Bajaron. Hubo operación en Valparaíso a 22.

Sociedades ganaderas

Fuego: Subieron. Colocaron 600 a 90 para Enero 31, y 200 a 89 3/4 al contado, quedando pedidos a 90 para Enero 31.

Sociedades industriales

Cervecerías Unidas: Subieron. Venta en Valparaíso a 280.
Tattersall: Pidieron 20 a 139, y hubo vendedor de 50 a 140, ex-dividendo de $ 7.
Viña: Propusieron vender a 85 1/2 para Enero 31.
Melón: Subieron. Hubo pedidos a 78.

Cías. de Seguros

La Alemana: Propusieron vender 30 a 201.

Oro

Ofrecieron vender $ 5,000 a 157 1/2; en privado hubo operación a 156.40 por 21,100.

Bonos

Caja 8-1 o|o— Subieron. Transacción por 6,000 a 94 3/8, y 33,000 a 94 1/2; quedó demanda a este precio.
Caja 8 o|o—Se vendieron a 96 1/4.
Caja 7-1 o|o—Subieron. Ofrecieron por 1,000 a 89 1/2 y 22,000 a 90. 1,000 a 90.
Caja 7 o|o— Subieron.—Colocaron Hipotecario 8-1 o|o — Ventas de 54,000 a 94 3/8 y 8,000 a 94 1/4; quedaron pedidos a este precio.
Hipotecario 8 o|o.— Subieron — Transacción por 1,000 a 94 3/8.
Hipotecario 7 o|o—Hubo una operación por 5,000 a 98 (año 1904).
Garantizador 8-1 o|o—Ventas de 26,000 a 85 3/4 y 1,000 a 86; quedaron pedidos a este precio.
Municipalidad Privilegiados Diciembre.—Ventas de 6,000 a 81 1/4 y 900 a 81.

BOLSA DE CORREDORES DE VALPARAISO

Primera rueda

Telegrama oficial de la Bolsa de Corredores de Valparaíso, recibido hoy en esta Bolsa de Comercio a las 1.53 A. M.

4000 Hip. Valp. 8 o|o, 89.
200 Caylloma, 10 1/2.
2 Caylloma, 12.
200 Antof., Enero 31, 144 1/2.
100 Caylloma, Enero 31, 10 3/4.
100 Llallagua, Febrero 14, 222.
400 Llallagua, Enero 31, 220.
200 Llallagua, Enero 31, 221.
1500 Gatico, Febrero 14, 28.
2000 Gatico, Enero 31, 28 1/4.
900 Gatico, Febrero 14, 28 1/2.
1000 Gatico, Febrero 14, 28 1/4.
200 Gatico, Enero 31, 28.
2300 Gatico, Febrero 14, 28 1/2.
1300 Gatico, Enero 31, 28 1/2.
1000 Gatico, Febrero 14, 28 3/4.
200 Antof., Febrero 14, 144 1/2.
300 Viñas, Enero 31, 85.
300 Fuego, 89 1/2.
200 Gatico, Febrero 14, 28 3/4.
600 Gatico, Enero 31, 28 1/2.
500 Llallagua, Febrero 14, 225.

Oro.—Vendedores a 56.40; compradores a 56.20.
Letras.— Vendedores a 13 29/32; compradores a 13 15/16.

Segunda rueda

Telegrama oficial de la Bolsa de Corredores de Valparaíso, recibido hoy en esta Bolsa de Comercio a las 3.19 P. M.

100 Cerv. Unidas, 280.
100 Caylloma, Enero 31, 10 1/4.
900 Caylloma, Febrero 14, 10 1/4.
3000 Gaticos, Enero 31, 30 1/2.
200 Gatico, Febrero 14, 30 5/8.
200 Gatico, Enero 31, 30.
1100 Caylloma, Febrero 14, 10 3/8.
3300 Llallagua, Enero 31, 228.
200 Llallagua, Enero 31, 227 3/4.
900 Llallagua, Enero 31, 227 1/2.
600 Llallagua, Febrero 14, 229 1/2.
600 Llallagua, Enero 31, 227 1/2.
700 Llallagua, Febrero 14, 229 1/2.
200 Llallagua, Febrero 14, 229 1/4.
100 Gaticos, Enero 31, 29 1/2.
100 Gatico, Enero 31, 29 3/8.
200 Llallagua, Enero 31, 227 1/2.
200 Llallagua, Febrero 14, 229.
500 Gatico, Enero 31, 29.
300 Loa, 43.
500 Banco Español, 153.
10 Lota y Coronel, 640.
50 Gatico, P. S., 25 1/2.
30 Loa, P. S., 42 1/4.
19 Gas Concepción, P. S., 14.
20 Castilla, P. S., 13.
400 Antequera, P. S., 1.15.
42 Loa, P. S., 42.
25 Antof., P. S., 140 1/2.
25 Caylloma, P. S., 10 3/8.
11 Lastenia, P. S., 20.
50 Llallagua, P. S., 225.
11 Industrial, P. S., 147 1/2.
200 Lastenia, 22.
210 Fuego, 90.

Oro.—Vendedores a 56.50; compradores a 56.20.
Letras. — Vendedores a 13 7/8; compradores a 13 29/32.

Acciones y Bonos
COTIZACIONES DE ULTIMA HORA

ACCIONES DE BANCOS

	Valor pagado	Precio actual
Banco de Chile	$ 100	$ 195
Banco Español de Chile	100	154½
Banco Nacional	20	45½
Banco Santiago	100	131
Banco Popular	100	128
Banco Unión Comercial	20	8
Bco. Hipot. de Chile	200	512
Banco Chileno Garantizador de Valores	100	140
Banco Francés		39
Banco Italiano	20	3½
Banco Curicó		131

SOCIEDADES GANADERAS

Tierra del Fuego	£ 1	89¾
Chile Argentina	1	8
Nuble y Rupanco	$ 20	39½
Gente Grande	£ 1	85
Laguna Blanca	1	85
Agrícola de Vallenar	$ 20	4
Aysen	£ 1	75

SOCIEDADES MINERAS

Llallagua	£ 1	226
Oploca	1	72
Totoral	$ 10	8½
Gatico	£ 1	25
Oruro	$ 20	19
Curanilahue	100	157
Lota y Coronel	£ 10	585
Monte Blanco	,, 1	3½
Colquirí	$ 5	4
S. José de Oruro serie A.	£ 1	0.90
S. José de Oruro serie B.	1	0.80
Caylloma	sh 5	10¼
Las Vacas	$ 10	7½
Pintados	38	6
Victoria de Lebu	10	8
San Bartolo	20	8
Antequera	£ 1	1.30
Poderosa de Collahuasi	,, 5	36
Carbonífera Máfil	$ 50	106
Disputada	$ 25	11¾

SOCIEDADES SALITRERAS

Antofagasta	$ 25	142
Loa	£ 1	4½
El Boquete	5	45
Agua Santa	5	130
Lastenia	1	22
La Unión	$ 20	10½
Castilla	20	15
Perseverancia	20	15

SOCIEDADES INDUSTRIALES

Cons. de Gas de Santiago	$ 50	104
Gas de Valparaíso	50	92
Soc. Austral de Maderas	£ 1	1
Laboratorio Chile	$ 25	92
Electricidad Industrial	50	95
Ref. Az. de V. del Mar	£ 1	84
Azucarera de Penco	1	129½
Gas Acetileno	$ 50	10½
Fábrica de Tejidos	100	200
Maderas Malvoa	20	13
Chilena de Tabacos	20	48½
Cervecerías Unidas	100	280
Buques y Maderas	50	48
Molinera el Globo	100	61
Cemento el Melón	£ 1	78
Fábricas Unidas Catres	$ 100	75
Transportes Unidos		46
Mercado de la Vega	100	10
Manufacturera de Tejidos		150
Feria Izquierdo	100	98

COMPAÑÍAS DE SEGUROS

La Germania	$ 25	25
La Nacional	25	65
La América	25	55
La Americana	50	160
La Comercial	50	130
La Española	10	190
La Unión Chilena	50	600
La Italia	100	220
La Internacional	25	95
La Central	25	45
La Francesa	50	120
La Nueva España	75	115
La Alemana	75	202
La Chilena Consolidada	25	50
La Alianza Chilena	25	45
La Franco Chilena	20	31
La Santiago	50	195¼
La Mapocho	50	105
La Araucanía	25	25
La Iberia	57½	65

SOCIEDADES PETROLIFERAS

Petróleos del Pacífico	10	0.50
Sud-Americ. de Petróleos	2	0.35
Pacífico Liberadas		2
Patagonia Consolidada		1½

SOCIEDADES DIVERSAS

Bolsa de Comercio	1,250	73,500
Club Hípico	500	8,200
Hipódromo Chile	500	950
C. S. A. de Vapores	100	780
F. C. E. San Bernardo	100	107
Telégrafo Comercial	5	31
Telégrafo Nacional	20	16
Tattersall	100	140

BONOS

Caja 6-1 (30 ab. y 31 octubre)	81
Caja 6-2 (30 en. y 31 octubre)	82½
Caja 7-1 (30 en. y 31 junio)	90
Caja 7-2 (15 en. y 15 junio)	90
Caja 8-1 (30 ju. y 31 diciem.)	94½
Caja 8-2 (30 ju. y 31 diciem.)	96¼
Garant. 6 (30 ju. y 31 diciem.)	92
Garant. 7 (30 ju. y 31 diciem.)	81½
Garant. 8 (30 ju. y 31 diciem.)	86
Hip. 9- (31 mar. y 30 sept.)	90
Hip. 7-1 (30 m. y 30 spt.)	88
Hip. 7-2 ma. 30 sept.)	88
Hip. 8-2 ma. 31 sept.)	94¾
Hip. 8-1 (31 ma. y 31 sept.)	94½
Hip. V, 8-1 (30 ju. y 31 diciem.)	90¼
Municipalidad 8 (Privilegia.) Abril.	87
Municipalidad 8 (Privilegia.)	88
Caja £ 5°/°	92
Municipalidad (Privilegia) Dibre.	81½

COTIZACION DEL ESTAÑO

El cable recibido por la Bolsa dió los siguientes precios:
£ 295 al contado y £ 291 1/2 a plazo, lo que da alza de £ 1 a plazo.

VEGA CENTRAL DE LA SOCIEDAD DEL MERCADO DE LA VEGA

Revista diaria. Precios de venta de productos por mayor, término medio, según calidad

Acelgas, de $ 0.50 a $ 0.80 docena de atados.
Arvejas, de $ 14 a $ 18 el saco.
Alcachofas, de $ 4 a $ 7 el ciento.
Apio ensalada, de $ 1 a $ 1.40 atado de 12 matas.
Ajos, de $ 5 a $ 12 el mil.
Ají verde, de $ 4 a $ 5 el saco harinero.
Berros, de $ 0.10 a 0.15 docena de atados.
Betarragas, de $ 18 a $ 22 el mil.
Brevas, de $ 4 a $ 7 el ciento.
Cebollas cabezas, de $ 12 a $ 20 el mil.
Ciruelas, de $ 20 a $ 25 el cajón.
Coliflor, de $ 10 a $ 12 el ciento.
Choclos, de $ 30 a $ 50 el mil.
Calabazas, de $ 8 a $ 15 el ciento.
Damascos, de $ 20 a $ 25 el cajón.
Damascos, de $ 1ppj shrdlu shrdulnu
Duraznos, de $ 18 a $ 22 el cajón.
Espárragos, de $ 4 a $ 6 docena de atados.
Guindas, de $ 0.40 a $ 0.80 el kilógramo.
Lechugas, de $ 8 a $ 15 el mil.
Limones de $ 120 a $ 150 el mil.
Membrillos, de $ 25 a $ 40 el mil.
Nabos, de $ 6 a $ 9 el mil.
Orégano, de $ 0.40 a $ 0.60 docena de atados.
Porrones, de $ 8 a $ 12 el mil.
Pimentón, de $ 40 a $ 60 el mil.
Papas caruela, de $ 18 a $ 20 el saco retobado.
Papas amarillas, de $ 18 a $ 21 el saco retobado.
Porotitos verdes, de $ 12 a $ 14 el saco.
Perejil de $ 0.40 a $ 0.50 docena de atados.
Pepinos ensalada, de $ 8 a $ 12 el ciento.
Peras, de $ 7 a $ 9 el cajón.
Porotos granados, de $ 12 a $ 16 el saco.
Quesos de toda leche, de $ 6 a 8 la docena.
Repollos, de $ 10 a $ 18 el ciento.
Rabanitos franceses, de $ 1.80 a $ 2.20 el mil.
Sandías, de $ 20 a $ 40 el ciento.
Tomates, de $ 7 a $ 15 el mil.
Vinagrillo, de $ 0.80 a $ 1 docena de atados.
Yerbabuena, de $ 0.40 a $ 0.50 docena de atados.
Zanahorias, de $ 0.40 a $ 0.60 el ciento.
Zapallos tiernos, de $ 15 a $ 25 el ciento.
Zapallos del año, de $ 85 a $ 125 el ciento.
Zapallos italianos, de $ 5 a $ 7 el ciento.

Santiago, Enero 18 de 1918.

E. HARTARD,
Agente comisionista y martillero en la Vega.

FERIA DEL MATADERO

Placer 960.—Estación San Diego

.. Teléfono—San Miguel N.o 10 Santiago

Remates los Martes y Jueves a las 1 P. M. y en privado los demás días de la semana.

Transacciones al peso en la Feria del 15 y 17 de Enero de 1918:
1 buey con 80 kilos, a $ 0.69 1/2.
6 con 4,440 kilos, a 0.67 3/4.
6 con 3,950 kilos, a 1 0.67.
1 con 940 kilos, a $ 0.66 1/4.
2 con 1,750 kilos, a 0.65 1/4.
5 con 3,720 kilos, a $ 0.64 1/2.
5 con 3,635 kilos, a $ 0.64 1/2
11 con 5,890 kilos, a $ 0.64 1/2.
5 con 3,840 kilos, a $ 0.63.
5 con 3,070 kilos, a $ 0.61 3/4.
2 con 1,205 kilos, a $ 0.61.
7 vacas con 3,900 kilos, a $ 0.67 3/4
7 con 3,670 kilos, con $ 0.67 1/2.
11 con 5,255 kilos, a $ 0.64 3/4.
3 con 1,460 kilos, a $ 0.63 1/2.
6 con 2,400 kilos, a $ 0.63 1/2.
10 con 4,830 kilos, a $ 0.63 1/2.
8 con 2,730 kilos, a $ 0.63 1/4.
11 con 4,770 kilos, a $ 0.63.
5 con 2,080 kilos, a $ 0.63.
6 con 2,860 kilos, a $ 0.61 1/2
5 con 2,320 kilos, a $ 0.61.
6 con 2,170 kilos, a $ 0.61.
4 con 1,720 kilos, a $ 0.60.
1 con 490 kilos, a $ 0.59.
8 con 3,190 kilos, a $ 0.58 3/4.
9 novillos con 5,110 kilos, a $ 0.68½
10 con 5,720 kilos, a $ 0.68 1/4.
10 con 5,780 kilos, a $ 0.68 1/4.
10 con 5,820 kilos, a $ 0.67.
9 con 5,460 kilos, a $ 0.65.
9 con 5,515 kilos, a $ 0.65.
10 con 5,510 kilos, a $ 0.64 3/4
10 con 5,250 kilos, a $ 0.64 3/4.
10 con 5,940 kilos, a $ 0.64 3/4.
11 con 5,710 kilos, a $ .063 3/4.
10 con 5,020 kilos, a $ 0.64 1/4.
4 con 1,820 kilos, a $ 0.59.
1 toruno con 615 kilos, a $ 0.55.
45 cerdos con 6,0.29, a $ 1.00.
61 con 4,576 kilos, a $ 0.95.
39 con 4,027 kilos, a $ 0.90.
14 con 1,288 kilos, a $ 0.90.
52 con 3,302 kilos, a $ 0.90.
12 con 872 kilos, a $ 0.90.
27 con 2,668 kilos, a $ 0.87.
12 con 1,200 kilos, a $ 0.87.
14 con 1,802 kilos, a $ 0.86.
14 con 840 kilos, a $ 0.82.
46 con 3,687 kilos, a $ 0.80
12 con 966 kilos, a $ 0.79.
30 con 1,538 kilos, a $ 0.78.
10 con 563 kilos, a $ 0.76.
15 con 1,169 kilos, a $ 0.73.
11 con 976 kilos, a $ 0.70.
13 con 955 kilos, a $ 0. 67.
El ganado debe remitirse a Feria del Matadero, Estación San Diego y la correspondencia a Placer 960.

MATADERO PUBLICO

Enero 19 de 1918

Encierra para hoy:

	Vacunos	Ovejunos	Cerdos
Entrados	327	1289	46
En vara	54	0	0
Suma	381	1289	46
Retirados vivos	0	0	0
Total beneficiados	381	1289	46

Terneros 47.—

PRECIOS DE LAS CARNES DE AYER

Enero 18 de 1918

			kilo
Carne, buey 1.ª clase	$ 94 a	9[illegible]
Id. 2.ª		85	9[illegible]
Id. 3.ª		40	8[illegible]
Carne, novillo 1.ª clase		90	9[illegible]
Id. 2.ª		82	8[illegible]
Id. 3.ª		40	8[illegible]
Carne, vaca 1.ª clase		92	9[illegible]
Id. 2.ª		84	9[illegible]
Id. 3.ª		40	8[illegible]
Carne, cordero 1.ª clase		1.20	
Id. 2.ª		1.00	1.1[illegible]
Id. 3.ª		70	9[illegible]
Carne, cerdo 1.ª clase		1.20	
Id. 2.ª		1.10	1.1[illegible]
Id. 3.ª		90	1.0[illegible]
Grasa en rama		90	1.0[illegible]
Sebo de ovejuno		60	7[illegible]
Cuero de vacuno macho de más de 40 kilo			1.0[illegible]
id id id de menos de 40 kilos			
Cuero de vacuno hembra			1.0[illegible]
Cuero ovejuno, de $ 40 a 60 docena			

BOX

Sánchez-Cadett. — El jurado a cargo del control de la pelea que se efectuará esta noche en el Circo Popular, es el siguiente: señores Alfredo Lacourt, Armando Palacios y Francisco Gomien. Réferee Sr. Juan H. Livingston. Comisión Municipal, señores César A. Moraga y Pérez Lavín. Anunciador oficial, señor Eugenio Puga Fisher. Médicos asistentes, señores Moraga, Contreras y Aguilar.

Para responder a la seriedad del espectáculo, el jurado exigirá el depósito total de la entrada de boletería, antes de comenzar las peleas.

Centro de Box "Benjamín Tallman".—Se nos pide citar a una nueva reunión a los señores Carlos Huidobro, Lorenzo Orrego, Luis Jerez, Enrique Ferraris, Ernesto Galaz, Armando Gálvez, Ramiro Porto, Manuel A. Núñez, A. Guerra, Juan Nadales, Carlos Urtubia y al señor Jorge Moreno L., del Centro D. "Ursus", para hoy Sábado 19, a las 8 1/4 P. M., en Moneda esquina de Morandé.

Igualmente se invita de un modo especial a todos los deportistas del barrio Maestranza, que deseen pertenecer al Centro, el que quedará instalado en dicho barrio.

Prólogo de un libro de box.—(Continuación). — Legiones forman los que ignoran que el muy noble deporte, objeto de nuestro libro, no es un deporte de bárbaros y de brutos...

Preguntad: nadie definirá el real valor que tiene el boxeo en la vida práctica; y es desconsoladora esta ignorancia y este error, motivado por una [illegible] cualquiera, que un día dijo [illegible] este deporte es deporte de bár[illegible]...

También [illegible]año vituperaban el deporte bajo cualquiera que fuese la forma en que se presentara; y hoy día lo admiten, y empiezan a convencerse, aunque, como en todo, tarde, de su influencia benéfica para los hombres y las razas.

Admitimos el gimnasio, y no nos acordamos de que el complemento del gimnasio es la sala de boxeo; porque en el gimnasio sólo se desarrollan los músculos, y en la sala de boxeo el desarrollo de los músculos comparte con el desarrollo de la energía moral, sin la cual la energía física no sirve para nada. El caudal de estas energías, dormidas en el hombre, se despierta con su práctica; y dicen que es deporte de bárbaros, porque sólo le comprenden sobre un tablado, donde combaten los profesionales; y no es éste el boxeo que defendemos; es aquel otro del aficionado, que se sirve de enormes guantes rellenos de crin, de ocho y diez onzas de peso; guantes que, ni manejados por una catapulta, son capaces de producir el menor daño. Se admite ya el atletismo, y no se comprende que el que practica el boxeo, debe forzosamente hacer atletismo; porque, durante el entrenamiento deben hacerse matinales excursiones, saltar a la cuerda, y practicar ejercicios tan higiénicos como la "pelota a puño" **(punching-ball)** la "pelota-médica" **(medecine-ball)**, ejercicios adoptados después para el entrenamiento, en infinidad de deportes. Toda la enemistad al boxeo dimana de los combates entre los que son del "oficio". Y ni aún aquí tiene razón. El pugilismo fué cantado y practicado por el divino lord Byron, y ahora, modernamente por Maeterlinck, cerebro de cerebros...

Después de las exhibiciones que dieron Vidal y algunos otros en el Pabellón Soriano en 1908, aparecieron en nuestra ciudad una serie de peñas, instaladas en cuchitriles mezquinos, faltos de aire y de luz, donde con unas cuerdas montábase una pista—las más de las veces de extraña forma—en la que los pretendidos boxeadores dábanse de golpes sin método ni escuela, pareciéndose aquel boxeo al boxeo prehistórico de que nos hablan las crónicas antiquísimas de allá por los tiempos del rey Amycus.

Las "salas" fenecieron de anemia de ambiente.

En época más moderna, aquel negro luchador, Frank Crozier, que antaño fué un buen pugilista, instaló una academia, y de esta academia salieron los fundadores de los modernos "Barcelona Boxing Club" y "Club Pugilista", iniciadores de esta actual corriente favorable, que aumenta de modo progresivo y que, infaliblemente, nos lleva a la perfección de los combates de las salas parisinas, por donde han desfilado los Lewis, los Klaus, Sam Mc. Vea y Smith, y por donde han reinado ídolos como esa maravilla de Joe Jeannette, la estatua de bronce, y que yo quisiera que todos conocieran para que admiraran esa su esbeltez, digna de ser copiada por un Praxiteles. Yo le vi haciendo filigranas con la pelota a puño, de la que es un maestro sin segundo; como vi a Johnson el célebre, un mes antes del proyectado combate, obeso, sin agilidad, como atrofiado, y después, un mes después, reaparecer con el cuerpo de un bello atleta, de ligereza felina y de vigor y fuerzas extraordinarias. Para ello, ha trabajado horas y horas, corriendo, boxeando contra pesos fuertes y contra pesos flojos; y no se crea que esos hombres se desmoronen a la fatiga de un violento combate, no. Si considerable fué el esfuerzo, mayor es la reacción. Y hoy luchan y mañana continúan el régimen anterior de vida, y su energía aumenta y siempre son los mismos "atletas-completos", aunque dejen de ser reyes del ring.

Yo sueño siempre en atletas, y quisiera que todos los humanos lo fueran, y quisiera que todos los humanos se capacitaran de la necesidad que todos tienen de practicar un deporte. Así todos serían fuertes y así todos serían útiles. No hay hombre que más respete al prójimo que el pugilista. Porque le han enseñado el valor de las propias acciones; porque tiene la energía moral, complemento de la energía física.

De esta manera complementamos al hombre, dotándolo de la cultura de los pedagogos y de la cultura del cuerpo, sin la cual no pueden existir eficazmente ninguna de las culturas.

La acción civilizadora del tiempo nos ha enseñado que la higiene es una de las más formidables armas con que el hombre cuenta para vencer las plagas que en él anidan, y más aún en el hombre de vida ciudadana. Y, ¿quiérese nada tan higiénico como el paseo y la carrera matinal? ¿Tan higiénico como la ducha, tomada después del asalto en la sala, ducha que reconforta y vitaliza? ¿Qué tan excelentes como esas maravillas llamadas "pelota a puño" y "pelota-médica"? Aún el boxeo, en sí, es panacea curativa de multitud de enfermedades que la moderna ciencia no ha acertado a curar, y que su simple práctica basta para que estos enfermos sanen, como si hubieran bebido de una agua milagrosa...

Nos referimos a los enfermos que eternamente padecen del estómago. ¡Cuántos y cuántos, aconsejados por eminencias de la medicina, han practicado este deporte, encontrando en él el remedio tan rebuscado...!

Los movimientos de rotación y de flexión, y aún los mismos golpes que en el estómago se reciben, tonifican, provocan la mayor actividad en él, y así se opera el milagro. El boxeo en sí, es quizá—y sin quizá—el más noble, el más leal de todos los deportes. Insuperable en su acción educadora; insuperable en su acción física. No crea nunca muy desarrolladas musculaturas; antes bien **distiende**, alarga los músculos, haciéndolos aptos para un trabajo instantáneo. La resistencia adquirida en los asaltos, en los entrenamientos, influye vigorosamente en la vida cotidiana del hombres, al mismo tiempo que le enseña a defenderse y a respetar al prójimo, único medio de hacerse respetar a sí mismo.—**(Continuará).**

$ 5.00
La damajuana de CHACOLI TORONTEL y
$ 7.00
La damajuana de VINO BURDEOS.
Vende de su producción, puesta a domicilio, el depósito de la
Viña Las Palmeras
Grandes descuentos a los comerciantes.
Bodega: DELICIAS 3410.
Oficina: Agustinas 1084.
Teléfono 380, Estación.
720-18-c

EXPOSICION DE ARMAS Y TROFEOS
EL PABELLON PARIS de la QUINTA NORMAL
Abierta todos los días de 9 a 12 M. y de 3 a 8 P. M.
ENTRADA GENERAL: $ 2.00
Con derecho a visitar la trinchera francesa.
Se clausura esta semana.
19-A

DEPORTES

FOOTBALL

"El Eco Sportivo".—El N.o 16 de este semanario, que aparecerá hoy a primera hora, trae una serie de buenos artículos, informaciones de actualidad y grabados de entusiastas deportistas.

Se venderá como de costumbre en Agustinas 1199 esquina de Morandé, en los puestos de diarios y revistas y por los suplementeros.

2.o aniversario del "1.o de Mayo Infantil" F. C.—Hoy cumple dos años esta progresista institución, que en su corta vida, debido al entusiasmo creciente de sus socios, ha poddio obtener una honrosa actuación entre dos clubs de football de la capital. Desde su fundación pertenece a la Asociación Infantil de Football Santiago, donde se ha destacado por el empuje y característica animación de sus entusiastas miembros.

En el año 1916 ganó la competencia y en 1917 ocapó el segundo puesto en la primera serie y su 2.o equipo, en le segunda serie, salió 3.o, en competencia con nueve cuadros. Además, cúpole el alto honor de ganar el más importante torneo infantil, que fué el campeonato del Sportivo Italia Infantil.

Actualmente cuenta con 34 socios activos, divididos en tres cuadros. Su directorio lo forman entusiastas jóvenes que, bajo la presidencia de uno de los más amantes amigos del sport, como lo es el señor Juan de D. Silva, ha dirigido con acierto y sin omitir sacrificios, los destinos del club, colocándolo a la cabeza de sus congéneres.

En celebración de este aniversario, mañana, a las 2 1/2 P. M., en la cancha del Magallanes Infantil, Ñuble esquina San Isidro, se desarrollará un programa deportivo, en el que figuran un partido de balompié, carreras de obstáculos, en tres pies y con la vista vendada, puntapiés libre al balón y concurso de muecas, etc.,etc.

La repartición de premios a los vencedores en las temporadas 1916-17 se efectuará en la Quinta de la calle Santa Elena 1896. Han sido especialmente invitados a esta fiesta, los presidentes de la Asociación Infantil de Football Santiago y de la Liga y de los clubs infantiles Esperanto, Unión San Eugenio, Olimpia, Magallanes y El Peneca F. C.

Napoleón I. c. Tricolor Royal. —El Domingo 20 del presente se jugará el desempate entre estos cuadros, en la cancha de la Quinta Normal, a las 5 P. M., bajo las órdenes del señor Manuel Reyes.

Carlos Condell F. C. c. Zenteno Infantil I F. C.—El próximo Domingo, a las 10 A. M., en la cancha que posee el Zenteno en el Parque Cousiño, se medirán estos equipos.

Centro Recreativo La Amistad. —Interesante promete resultar la fiesta que se efectuará esta noche, dado el entusiasmo que reina entre sus asociados. Entre los números del programa figuran un encuentro de box, canto, baile y declamación. Además, se sorteará un hermoso objeto de arte entre los socios asistentes.

Las inscripciones para el paseo a Llo-Lleo se reciben los Jueves y Sábados, de 9 a 10 1/2 P. M., en la secretaría, Grajales 2073 y los demás días en casa del tesorero, de 7 a 9 P. M.

Federación Obrera de Chile F. C. c. Camilo Henríquez F. C.— Se medirán estos cuadros a las 4 P. M. de mañana en la cancha de la Escuela de Artes, ante el árbitro oficial señor Roberto Bustos.

Damos a continuación los nombres de los jugadores que intervendrán:

Federación Obrera F. C.: Ormazábal, Beltrán, Donatti, Zúñiga, Castro, Castillo, Díaz, Castro, Bravo, Obaid, Díaz.

Camilo Henríquez F. C.: Sobarzo, Camus, A. Soto, Waibu, Zúñiga, Maldonado, Carrillo, Mora, L. Soto, Orellana y González.

Comercio Unido Infantil c. Sportivo Italia Infantil. —A las 4 P. M. de mañana en la cancha que posee el Maestranza Atlético F. C. en el término de la calle Exposición, se medirán los primeros equipos de estos clubs.

Club Hípico Racing II c. Comercio Unido F. C. II.— El Lunes próximo a las 4 P. M., en el Parque Cousiño, se llevará a efecto la revancha concertada entre estos equipos.

En el primer encuentro realizado el Lunes último, correspondió el triunfo al primero.

Napoleón F. C.— En sesión de 16 del presente se designó el siguiente directorio para el período de 1918:

Presidente honorario, señor Alfredo Dinner.
Vice-presidente honorario, señor Guillermo Gellona.
Presidente efectivo, señor David Escalante.
Vice-presidente, señor Armando Reyes.
Secretario, señor Enrique Núñez.
Pro-secretario, señor Carlos Canales.
Tesorero, señor Anselmo Escalante.
Pro-tesorero, señor Víctor Lava.
Capitán, señor Fénix Negrette.
Vice-capitán, señor Roberto Reyes.
Directores: señores Mora, Moreno, Puit, Olivos y Andriani.

Capitán Scott F. C.— Los aspirantes a socios pueden pasar a firmar los registros en Maestranza 332.

Tercer aniversario del Anderson F. C.— Continúan con lisonjero éxito las gestiones de la comisión de fiesta para la celebración del tercer aniversario social. El programa confeccionado se iniciará con el encuentro intercity con el Independencia, de Graneros, en la cancha de la Quinta Normal, a las 9 1/2 A. M., para en seguida trasladarse a la quinta de la Población Buenos Aires, calle Mendoza 480, donde se dará término a los demás números, comenzando la reunión con el lunch ofrecido por el Anderson.

Los socios y adherentes que aún no hayan tomado sus tarjetas pueden hacerlo en casa del tesorero, señor Santander, calle Rosas 2315.

Napoleón 1.o II c. Tricolor Royal II.—El Domingo 20 se jugará un amistoso entre estos equipos en la cancha de la Quinta Normal, a las 5 P. M.

Baquedano Star F. C.— Como es ya del dominio de nuestros deportistas, el Domingo 20 del presente tendrá lugar la velada teatral con que el Baquedano celebra el segundo aniversario de su fundación. Gran interés se nota entre los socios, lo que hace prever un éxito a la fiesta.

Se ha confeccionado el siguiente programa:

Primera parte
1. Estudiantina del Centro Moisés Castillo.
2. Discurso de apertura por el señor presidente del Baquedano.
3. Monólogo cómico por el señor Flores.
4. Declamación por el señor E. S.
5. Romanza cantada por los socios Ubilla y Zúñiga.
6. Diálogo de la Ciruela, por los señores Soto y Arraña.
7. Romanza cantada por el señor González.
8. Zapateo americano por R. Carte.

Segunda parte
1. Discurso por el señor presidente honorario, Guillermo Aravena.
2. Presentación del nuevo directorio, y entrega de los premios.
3. Discurso por el socio don P. Gaune.
4. Romanza cantada por el señor González.
5. Monólogo por el señor S. E.
6. Discurso por el socio del 2.o equipo, señor Humberto Cherney.
7. Solo de guitarra por el señor González.
8. Romanza cantada por la niñita Zúñiga.
9. El gracioso sainete "Los tres valientes".
10. Marcha final por la estudiantina.

—La fotografía al cuadro será tomada en la cancha de la Liga Metropolitana, a las 4 1/2 P. M., recomendamos la asistencia de los socios del primer equipo con todo su uniforme; a las 8 1/2 A. M., tendrá lugar la junta general en la que se designará el nuevo directorio.

CITACIONES

Citan a sesión:

Royal Gross F. C.— Socios para el Domingo 20, a las 7 A. M., en la Estación Central, para la excursión a San Antonio. Se invita igualmente a los señores socios del Olimpia Infantil F. C.

Sportivo Italia Infantil F. C.— Sesión de directorio para mañana Domingo con el objeto de solucionar varios asuntos de vital importancia.

Se encarece la asistencia a los señores Olaid, Sánchez, Avilez, Guzman, Daguerrassar, Pérez, Corcal R. y todos los infantiles del primer y segundo equipos.

También se avisa que mañana a las 4 P. M., jugará el I equipo con el Comercio Unido Infantil I F. C., en la cancha del Maestranza Atlético F. C., situada en el término de la calle Exposición.

Capitán Scott F. C.— Junta general para mañana Domingo a las 2 P. M., en Maestranza 332, para elegir el nuevo directorio que regirá los destinos del club en 1918. Se ruega la asistencia a los siguientes señores: J. Silva, M. Leyton, C. Labra, L. Pinto, J. M. Alegría, L. Thompson, M. González, J. Valenzuela, M. Vargas, B. Rodríguez, M. Alarcón, A. Muñoz, R. Reyes, A. González, J. Ortiz, L. Leiva, A. Vivanco, A. Sepúlveda, A. Avila, M. Gutiérrez, T. Pinochet, J. González, P. Bustamante y L. Núñez.

EXCURSIONISMO

La unificación de este deporte. —el Jueves último se constituyó la comisión nombrada por los Cuerpos de Andinos, Exploradores y Excursionistas de la capital para que presenten un proyecto de estatutos y reglamentos para que se rija la Asociación que se va a formar.

El trabajo quedó muy adelantado y se comisionó al delegado del Cuerpo "Los Pirineos", señor A. Reyes.

La comisión acordó reuirse el Lunes próximo, a las 9 P. M., en Santo Domingo 1223.

Seguramente en la próxima semana quedará constituída definitivamente la Asociación.

Es de felicitarse de que las gestiones realizadas al efecto hayan ido tan bien encaminadas y por nuestra parte, enviamos sinceros aplausos a los iniciadores de este movimiento que habrá de cimentar sólidamente el excursionismo en el país.

Cuerpo "Los Pirineos".—Cita a junta directiva para hoy, a las 8 1/2 P. M.

Ruégase encarecidamente la asistencia.

ATLETISMO

Atlético Camilo Henríquez. —Mañana Domingo, 20 del presente, se llevará a efecto en la cancha de la Escuela de Artes y Oficios, Av. Ecuador, a las 8 A. M., el torneo atlético con que se inicia esta nueva institución, formada por varios entusiastas jóvenes.

El programa confeccionado es el siguiente:
1.o Tiro al blanco.
2.o Tiro a la bala.
3.o Partido de football, entre el equipo de la Gran Federación Obrera de Chile y el Atlético Camilo Henríquez.
Arbitrará la partida el referee oficial, señor Roberto Bustos.
5.o Carrera de 100 metros.
6.o Salto alto con impulso.
7.o Carrera de obstáculos.

Reina especial entusiasmo por asistir a esta reunión deportiva.

TIRO AL BLANCO

Club Nacional de Tiro al Blanco.— En el ejercicio de tiro del Domingo último, obtuvieron los mayores números de puntos los siguientes socios:

Distancia: 300, 400 y 500 metros; blanco de cinco anillos, con 21 tiros válidos, señores:
Arístides Sharpe, 91 puntos
Federico Ledermann, 86.
Julio Gormáz, 73.
200 metros:
Jorge Fabre, 53 puntos.
Juan Haute, 53.
Alejandro Blanco G., 52.
150 metros:
Guillermo Berner, 88 puntos.
Osvaldo Silva, 81.
Florentino Puga, 79.

Se pone en conocimiento de los señores socios, que los ejercicios de tiro se efectúan como siempre, tanto en la mañana como en la tarde.

AGUA MINERAL PANIMAVIDA (Manantial de salud)
Pídase en el centro a BANDERA 176
Reparto inmediato a domicilio
ALFREDO BLANCHARD Agente del Té Cruz Azul
NOTA.—Quien beba esta agua vivirá muchos años.

MEDIO MILLON DE PULGADAS

listas para entrega inmediata en 1", 1½", 2", 3" y 4 x 10.

RAULI TONELERO

Barraca Mapocho
MAPOCHO 1645

Casa Larios El Sol
DELICIAS 2843

Barraca El Siglo
MOLINA 77

G. LARIOS y Cia.

SOCIABILIDAD OBRERA

Academia Musical de Obreros.—Como se anunció oportunamente el Miércoles se llevó a efecto el concierto de presentación que dió a los miembros de la prensa de esta capital nuestra consocia guitarrista nacional, Estercita Martínez Núñez.

El vasto y elegante salón de "El Mercurio" se vió concurrido por un selecto y numeroso público que lo llenaba por completo, deseoso de oír desarrollar el clásico programa que estaba anunciado. Después de la presentación que hizo el señor Diego Campaña, secretario de nuestra institución, se dió principio al programa el cual se cumplió en todas sus partes, siendo frenéticamente aplaudida en el "Minuetto" de Chopin (arreglo de Tárraga); en la "Gran Jota Aragonesa", de J. Arcas; en la "Traviata", fantasía de G. Verdi; "Capricho Arabe", serenata de Tárrega, pero donde el auditorio exteriorizó visiblemente sus aplausos fué en el admirable "Sueño" (trémolo), de Tárrega, ejecutado notablemente por la pequeña concertista.

A las 11 P. M. se dió término al programa, retirándose la distinguida concurrencia muy complacida al ver en esta pequeña artista de la guitarra, una esperanza más para nuestra gloria nacional, en el arte de la música.

Federación Femenina de Chile. — Exposición de trabajos manuales. — Como un medio práctico de educación y ayuda moral a sus asociadas, esta institución de protección a la mujer ha resuelto abrir una exposición permanente de trabajos manuales, tejidos, modas, cestería, lencería, sombreros, etc., en su local social, Bascuñán 542.

Se ha confeccionado un reglamento especial para esta exposición y la venta de los objetos proporcionará alivio pecuniario no despreciable para las federadas.

La exposición se inaugurará solemnemente en los primeros días de Febrero próximo.

Hacemos un llamado a la juventud femenina para que se incorpore a esta sociedad que ofrece positivos beneficios a la mujer que trabaja.

Cítase a asamblea general obligatoria para todas las federadas, el Domingo 20 del presente, a las 2 P. M., con el objeto de seguir discutiendo los estatutos y reglamentos confeccionados por el señor Valenzuela H., organizar el servicio de atención médica y tratar de otros asuntos de suma importancia.

Gran velada literaria en la Federación de Zapateros.—El Domingo 20 de Enero, a las 3 P. M., se efectuará en este amplio salón social esta velada en beneficio de la pro educación araucana, patrocinada por la Unión Federal de Mueblistas, Carpinteros y Ramos Similares.

S. M. de Electricistas.—Se cita a sesión de directorio para el 20, a las 11 A. M., a fin de tratar varios puntos de alto interés social y a junta general a la 1 P. M., para la recepción del nuevo directorio y lectura de la memoria anual.

También se llevará a efecto una sencilla manifestación al directorio de la sociedad amiga Nathanael Yáñez, a la cual se invita a todos los miembros del gremio que deseen asistir.

Local: Sama 1236 altos.

El Comité Pro Adelanto Local Población Recoleta invita a todos los vecinos y propietarios a una gran asamblea para el Domingo 20 del presente, a las 3 P. M., en Centenario 974.

Se ruega encarecidamente se sirvan asistir a esta junta en la cual se tratarán asuntos de gran importancia que directamente interesan a los vecinos en general; entre otras cosas, se tratará de lo relativo al agua corriente y potable y de la organización del Centro Social.

Sociedad Pro Adelanto y Defensa de la Población Rivera.—Se cita a junta general ordinaria para el Domingo 27 del presente, a las 2 P. M., para dar cuenta de los balances y elegir el nuevo directorio.

S. M. La Cisterna.—Cítase a junta general para el Lunes 21 del presente, a las 8 1|2 P. M.

Se pone en conocimiento de los señores consocios y de nuestras relaciones sociales, que ha sido nombrado el siguiente directorio para regir los destinos de la institución durante el presente año:

Presidente, señor Elías Peña; vicepresidente, señor Julio Tircier; secretario, señor Teófilo Ayala; pro-secretario, señor Hipólito Contreras; tesorero, señor José Ureta; pro-tesorero, señor Alberto Yáñez, y directores, señores Luis A. Berríos, Manuel González, Santos Jenaris, José Armiño y Manuel Pardo.

Igualdad y Trabajo.—El 11 del presente se constituyó la comisión de Escuela que ha nombrado esta institución para que bajo su vigilancia funcione en el presente año escolar este plantel de educación nocturna, que tanto se empeña en educar a la juventud del barrio y para lo cual pone todo su empeño esta institución.

Esta nueva comisión que ha elegido para este año el directorio de la Igualdad y Trabajo, viene con los mejores propósitos de trabajar por el progreso de la Escuela y de sus alumnos, y ella ha quedado constituída en la siguiente forma:

Presidente, señor Hipólito Olivares Meza; tesorero, señor Juan B. Sepúlveda; secretario, señor Luis H. Quiroga; vocales, los señores Narvaez e Hipólito Martínez; profesorado: director señor H. Puebla; profesor de dibujo, señor T. Orellana; profesor del primer año, señor S. Navarro.

Centro de Alumnos y Ex-alumnos de la Escuela Nocturna Igualdad y Trabajo. — Se cita a este centro a reunión general extraordinaria para hoy Sábado 19, a las 9 P. M.

Se encarece la asistencia y se invita a los señores adherentes a la excursión del Domingo 20 del corriente.

CENTROS FILARMONICOS

Centro de Instrucción y Recreo Unión Obrera.—El Miércoles 16 del presente, celebró sesión este centro con el fin de elegir presidente con asistencia de más de 40 asociados.

Presidió el tesorero y presidente honorario don Bernardo Criti. Fué elegido presidente el señor Celerino Avilez, por 35 votos contra 5 que sacó el señor José Cornero.

—Hoy Sábado habrá baile familiar en honor del ex-presidente señor Celerino Avilez por sus importantes servicios hechos a la institución.

Centro Familiar Luz y Progreso. — —Gran éxito promete tener la gran velada literario-musical y baile con batalla de serpentinas que efectuará esta institución esta noche en su nuevo local, Bandera 832. Invita a sus relaciones sociales y particulares y a las personas que deseen hacerse socios.

En atención a los arreglos que ha hecho en su salón ha quedado a la altura de los mejores salones sociales que hay en Santiago.

Durante el baile de esta noche se efectuará una rifa de valiosos objetos donados por dos de los entusiastas directores, y un hermoso bouquet de flores obsequiado por el apreciado socio, señor F. Jara.

Algunos miembros de la sociedad tendrán a su cargo la parte literaria, contándose entre estos a la popular y muy eximia guitarrista señorita Esther Martínez y otros de reconocidos méritos.

El baile dará comienzo a las 9 P. M en Bandera 822.

Centro Familiar La Alegría.—Hoy Sábado habrá baile de tertulia como de costumbre, a las 9 P. M. en nuestro local social, Cuevas 1390.

Mañana Domingo habrá matinée a las 4 P. M. y baile tertulia en la noche, a las 9 P. M.

Federación Instructiva Obrera.— Hoy Sábado habrá baile familiar con batalla de serpentinas, en honor de las señoritas asistentes a esta naciente institución y mañana Domingo gran baile familiar en celebración de la batalla de Yungay.

Las visitas que no presenten su carnet que acredite ser socio de alguna sociedad en actividad o no se hagan acompañar con un socio, el director de turno está autorizado para impedir su entrada al salón, como también a los que nos han visitado más de dos veces.

Zapateros, Hormeros y Curtidores. — Cítase a junta general ordinaria para el Domingo 20 del actual, a las 10 A. M., para darle cumplimiento al artículo 40 de los estatutos, se recomienda la puntual asistencia a la hora indicada porque la sesión a las 12 tiene que estar terminada. El nuevo cuerpo directivo tiene acordado una recepción a los miembros de la sociedad y un paseo a los alrededores de Santiago.

Centro Recreativo La Ilustración. —Como hemos venido anunciando, el 2 de Febrero se llevará a efecto la fiesta de inauguración del centro, la que será amenizada por una orquesta.

Para dar mayor solemnidad a la fiesta se prepara un paseo para el 3 de Febrero en un quinta de los alrededores.

Sociedad Familiar América.—Esta institución en sesión extraordinaria celebrada el Jueves 17, tomó los siguientes acuerdos:

a) Efectuar el campeonato de honor de vals y one-step en un salón más espacioso y que tenga comodidades al fin indicado;

b) Autorizar al señor presidente honorario y abogado de la institución, señor Sánchez Gandarilla, a fin de que presente una querella criminal en contra de los señores Julio Padilla y Humberto Parra.

c) No contestar ninguna publicación que se haga en la prensa sobre nuestro campeonato por ellos, sólo objeto de envidia;

d) Exhibir desde el Lunes los premios en la tienda de los señores Valech Hnos., calle 21 de Mayo 507.

Centro Familiar Camilo Henríquez. —Hoy Sábado 19, se efectuará en nuestro salón social, Chacabuco número 48, una gran velada literario-musical, para celebrar nuestro 4.o aniversario social, conforme al siguiente programa:

Primera parte:
1. Obertura por la estudiantina.
2. Poesía por el señor Alfonso Zúñiga.
3. Declamación por la niñita Amelina Loyola.
4. La Marsellesa, por la señorita Teresa Loyola, acompañada de guitarra por el niñito Luis Marré.
5. Monólogo por el señor N. N.
6. Vals cantado por dos niñitas "Las Horas Felices", acompañado de guitarra y mandolino.
7. Transmisión del mando al nuevo directorio.
8. Discurso por el presidente.

Segunda parte:
1. Obertura por la estudiantina.
2. Monólogo cómico "El Veterano" por el señor R. Kiernam.
3. Danzas con trajes de carácter "Las Rosas de Mayo" por la niñita Loyola, acompañada de guitarra por el niño Marré.
4. Las Mariposas, por la señorita Teresa Loyola.
5. Zapateo americano por el señor Robles.
6. Poesía cómica por el señor N. N.
7. Marcha final por la estudiantina.

Tercera parte:
Gran baile social.

Invitamos a esta velada a todas nuestras relaciones sociales, y de un modo especial a las sociedades, centros recreativos La Ilustración, Luis Acevedo, La Ideal, Federación Femenina de Chile, Unión Empleados de Comercio y Centro Dramático Yungay.

Crónica policial

Los automóviles...—Como en la antigua Grecia, o como en la Italia antigua, parece que las grandes ciudades chilenas comienzan a sentir la fiebre de ser rivales... aunque sea en la ferocidad de los manejadores de autos. No se puede llamar piloto al energúmeno que sentado frente al volante, convierte las calles y paseos públicos en campo de sus fechorías.

Valparaíso por no ser menos que Santiago, está sufriendo la calamidad de los automóviles feroces.

Anteayer a medio día ocurrió en el barrio del puerto, en Valparaíso, un atropellamiento que ha sido copia fiel del caso que acaba de conmover a toda la alta sociedad de Santiago, con la diferencia de que la víctima ha sido un humilde obrero, aunque también padre de familia y jefe de un hogar que a estas horas derrama lágrimas de sentimiento por la pérdida de un sér querido y por el negro porvenir que se ofrece a la casa modesta que pierde al que llevaba el cotidiano alimento.

Como a las 3.30 de la tarde pasaba por la calle Blanco, frente al pasaje número 4, el jornalero Félix Canelo que iba guiando un caballo.

En esos momentos salía a toda velocidad por el pasaje, el automóvil número 32 de la matrícula de San Antonio, gobernador por el piloto Alamiro Alvarez Alvarez, que dió un tremendo estrellón a Canelo tomándolo entre las ruedas y arrastrándole un gran trecho.

La fuerza del choque hizo detenerse el auto por sí solo y al momento se precipitaron dos guardianes, Luis Huerta y Gregorio Espinosa, los cuales aprehendieron a Alvarez que ya había saltado del asiento para huir, cuando se dió cuenta de la desgracia que había causado con su imprudencia.

Aprehendido Alvarez, uno de los guardianes y numerosas personas que alcanzaron a ver de lejos al atropellamiento, levantaron cuidadosamente el auto y dejaron libre el cuerpo del infeliz Canelo que apenas daba señales de vida.

Fué llamada la Asistencia Pública: pero cuando ésta llegó, el atropellado era ya cadáver.

Canelo era casado y de 52 años de edad.

El auto en cuestión pertenece al señor Guillermo Kaamp, director de los trabajos portuarios de San Antonio.

El señor Kaamp se había bajado en la casa Morrison y Cía., para hacer algunas compras y dejado el auto a Alvarez que le acompañaba en todos los viajes como mecánico, aunque no sabía manejar bien el auto y tampoco tenía brevet de piloto. Siempre manejaba el mismo señor Kaamp, que es un excelente piloto y todo un sportman.

No se sabe para qué, Alvarez movió el auto y fué a dar vuelta por la calle Blanco a toda velocidad.

Según expusieron en la Comisaría varios testigos que vieron el accidente, Alvarez iba tocando la bocina; pero también hay en esa parte mucho movimiento, de modo que Canelo pudo no darse cuenta de los bocinazos o ser algo sordo.

El hecho fué que, ya encima de Canelo, Alvarez dió un rápido viraje. Canelo vió entonces el auto y se echó bruscamente a un lado precisamente al lado mismo que viraba el auto!

Ingresos de reos.— Han ingresado a las diversas secciones policiales 96 individuos, de los cuales 30 lo fueron por ebriedad, 14 por vagancia, 7 por hurto, y, los restantes, por diferentes otros delitos.

Los compadres.—Desde mucho tiempo atrás a que Rosa Cancino Romero, Toesca 2128, era para sus compadres Juan D. Galaz y Celia Briones, la mujer más querida y la más apreciada de entre todas sus relaciones.

Cuando de vez en cuando se presentaba en el domicilio de éstos la comprometían con frases cariñosas y hasta zalameras.

Recordada comadrita.... dichosos los ojos que la ven por ésta, mi casa.... siéntese Ud.... y, se iniciaba entonces una conversación encuadrada en esa etiqueta que se mantenía por una o dos horas.

Comadres al fin, en estas ocasiones revistaban a todas las amistades y para cada una de ellas había un reproche o un "pelambrito" de esos que cuando llegan a conocerse encienden una hoguera de disgustos y exaltaciones.

La Cancino retribuía en la mejor forma estas atenciones. Cuando los tenía de visita se esmeraba también en la atención. Creía ella con toda sinceridad en esa amistad que en forma, al parecer, espontánea y verdadera, se le brindaba desde meses atrás; pero he aquí que bruscamente ha despertado de su engaño y ha llegado a comprender que los compadres son capaces de muchas cosas y de la realización de muchas maldades también.

Galaz y la Briones vinieron, como de costumbre a casa de la "recordada comadrita" y mientras ésta terminaba algunos quehaceres de importancia, los compadres platicaban en una y otra pieza.

La confianza que se les ofrecía les permitió fácilmente algunas libertades que por cierto hasta esa fecha nadie podía reprocharles.

Abrieron un cajón del velador y como encontraran $ 1,200 en dinero, confianza de compadres, se los guardaron cuidadosamente.

La Cancino aún cuando a fuerza de engaños y fórmulas había llegado a estimarlos de verdad, no ha querido aceptarles esta demostración de confianza y, sin miramientos de ninguna especie, ha denunciado el robo de que ha sido víctima.

Dos menores que se escapan.—A la larga lista de menores que por una u otra razón abandonan resueltamente el hogar paterno, hay que agregar dos nombres más.

El de Humberto Valenzuela, domiciliado en San Ignacio 1680, y el de Laura Guzmán Muñoz, domiciliada en Santa Mónica 1950.

Cuenta 13 años el primero y 17 la joven.

Los padres de ambos se han presentado a la policía denunciando el hecho y han manifestado también que ignoran las causas que hayan tenido estos muchachos para tomar una resolución de tanta gravedad.

Los padres del muchacho expusieron que Humberto se mostraba hacía días un tanto retraído, que se atrasaba por la noche en la hora de llegada y que a las insinuaciones paternas respondía en tono golpeadito.

Laura, por el contrario, sumisa y obediente, nunca fué causa de molestia alguna para su madre.

Buscaba sí el aislamiento y había perdido el apetito....

Insano.—Sofía Guzmán Vergara, Camilo Henríquez s|n, fué enviada a la Casa de Observación por habérsele sorprendido, en Loreto esquina de Andrés Bello, algunas demostraciones de encontrarse con sus facultades mentales perturbadas.

Atropellamiento.— El chauffeur del auto 3043, llamado Antonio Gordo Ramírez, fué detenido por la policía y puesto a disposición del Juzgado.

Este atropelló con su coche, en San Francisco al llegar a Cóndor, al empleado de la policía de aseo Pedro Vilches Reyes, el cual resultó con contusiones en la rodilla y brazo derecho.

Robo de especies.—A la novena Comisería se presentó Cayetano Silva y expuso que un empleado suyo, llamado Moisés, se ha fugado llevándole hurtadas especies que avalúa en $ 250.

SOLICITAN OCUPACION

SECCION GRATUITA

CHAUFFEUR competente, recomendaciones se ofrece a particulares o Ford, público aquí o fuera, D. A. Ibarra, San Pablo No. 2284. 23-a

PINTOR muebles al laqué, se ofrece. Ejecuta trabajos en provincias, San Pablo 2321, casa 10. 23-a

CHAUFFEUR competente Hudson y Chandler, puedo manejar cualquier otra a particular aquí o en provincias, Bulnes 660, casa No. 1, Nicanor Palacios. 23-a

VIUDA joven con 2 hijos, desea atender oficina o vendedora pastelería, cigarrería, etc. 23-a

JOVEN ofrécese para tienda o almacén, para venta o cualesquiera otra decente, recomendaciones, M. Espinosa, calle Edison 4862.

SEÑORITA ofrécese atender oficina o vendedora de tienda, frutería o cigarrería, cualquiera otra, actualmente ocupada, recomendaciones, Correo Central, Carmela C. C. 23-a

SEÑORITA inglesa escribe correctamente máquina, ofrece sus servicios. Dirigirse por carta a Baquedano 658. 23-a

CONSTRUCTOR se ofrece para construcción o reparación de edificios, madera, fierro o concreto. Especialidad en escaleras, planos presupuestos, etc., Correo Central, R. R. 23-a

EMPLEADO responsable y de confianza para cualquier empleo, desde el 15 de Febrero próximo, Av. Manuel Montt 164. 23-a

CHAUFFEUR competente y recomendado, ofrécese, D. S. A., San Pablo 2284. 23-a

JOVEN escribe máquina, buena letra y ortografía, ofrécese, estudio abogado u otra análoga. Recomendaciones, J. Tejada, Bascuñán Guerrero 2286. 23-a

OFRECESE señorita para cajera o cualesquiera ocupación decente, A. C., Maruri 696. 23-a

SEÑORITA honorable, recomendada desea ocupación decente, no exige buen sueldo, Correo Central, S. R. 23-a

CHAUFFEUR formal, buenas recomendaciones, Ford o Chandler, para ésta o fuera, casilla 3225, T. Zapata. 23-a

SE ofrece joven licenciado Cuerpo de Carabineros, buena licencia para cuidado de oficina y aseo, casado, José Pino, Lord Cochrane 844. 23-a

SE ofrece señorita para ocupación decente, prefiero telefonista en casa comercial, Nataniel 359, E. H. R. 23-a

TAPICERO atiende toda orden, García Reyes No. 34, aquí o fuera. 23-a

JOVEN, recomendaciones para cualesquiera ocupación, aquí o fuera, Errázuriz 859, M. V. 23-a

MATRIMONIO ofrécese, él llavero, ayudante chauffeur, cuidador casa, o quinta, ella cocina, piezas, etc., recomendados, San Diego 919 (interior 8). 23-a

CARPINTERO ebanista ofrécese cualquier trabajo, trato o día, Lourdes 113, Carlos Aravena. 23-a

SEÑORITA seria ofrécese, cajera, trabajo oficina o cualquier ocupación decente, Correo Central a L. del C. M. S. 23-a

DESEA ocuparse un joven para abarrotes, San Pablo 2126. 23-a

JOVENCITO recomendado, ofrécese para oficina, Av. España, Cité Andalucía, casa No. 3., J. Cárdenas. 23-a

JOVEN conocimientos mecánica, se ofrece como ayudante chauffeur, San Pablo 2321, casa No. 10, O. W. 23-a

TODA clase de traducciones del francés al castellano hace persona práctica, San Francisco 648, Luis A. M. 23-a

SEÑORA honorable, recomendaciones ofrece administrar propiedades o citées, Correo 3, E. P. de G. 23-a

DIBUJANTE técnico se ofrece para toda clase trabajo y reproducciones planos al Ferro-Prusiato, Correo 3, L. A. G. 23-a

JOVEN recomendado, fianza hipotecaria, desea ocupación o como aprendiz. 23-a

D. VIDELA desea cualesquiera, ocupación, Nataniel 953. 23-a

SEÑORITA, ofrécese para oficina o vendedora, cualquier artículo, Correo No. 3, a D. C. 23-a

SEÑORA atender mostrador abarrotes, bodega frutos país, jabonería, cajera, Copiapó 1226, Battifora. 23-a

QUIMICO perfumista español, se ofrece para hacer fórmulas o empleo en boticas, dentro o fuera de Santiago, San Isidro 736, señor Sagredo.

OFRECESE chauffeur español para Ford particular, San Diego 426, J. Ribot.

NIÑA ofrécese para piezas, quehaceres de casa u otra, puertas afuera. Recomendación, Correo Central, Julia E. M. 21-a

JOVEN casado, recomendado, ofrécese para cualesquier puesto, G. V. E., Correo 3. 21-a

JOVEN extranjero, formal, recomendado, ofrécese, oficina, Correo Central, A. C. D. 20-a

JOVEN recomendado, escribe máquina, ofrécese para oficina, A. S. G., Correo 5, Stgo. 20-a

EMPLEADO, recomendaciones, necesita ocupación, mayordomo, alistador, cualquier otro análogo, Sáenz No. 30, C. A. S. 20-a

CHAUFFEUR, recomendado, competente, ocupado Hudson, ofrécese, W., San Pablo 1872-17. 20-a

SEÑORA seria ofrécese cajera, trabajo oficina, Serrano 377. 20-a

HONORABLE institutriz ofrécese a domicilio, Serrano 377. 20-a

JOVEN buenas costumbres, ofrécese ocupación decente, Correo Central, H. Gamboa. 20-a

SEÑORITA desea trabajo oficina técnica de dibujo, L. M. S. C., Correo No. 3. 20-a

OFRECESE chauffeur español para Ford particular. 20-a

JOVEN decente ofrécese, recomendaciones, cualquiera ocupación, Correo No. 3, B. S. B. 20-a

JOVEN buenos certificados, cualesquiera ocupación, V. A., Rivera 1321. 20-a

PARA 1.o ofrécese empleado oficina, recomendaciones, A. D. S., Independencia No. 556. 20-a

JOVEN recomendado, desea aprender oficio. Prefiere electricista, L. S. A., calle Concepción N.o 1169. 20-a

JOVEN desea iniciarse en comercio o industria, F. Alfonso, Correo No. 9. 19-a

LLAVERO fundo, o cuidador casa, casado, sin vicios, recomendaciones, A. Prat 828 (interior 4). 19-a

JOVEN serio, activo y sin vicios desea ocupación decente, aceptaría de noche aquí o provincias, Herrera 1263, C. A. L. 19-a

PERSONA sería buena letra, ortografía y cuentas para puesto decente, Pastor Ovalle 6. Señorita A. R. 19-a

JOVEN, sólo, recomendado, desea ocupación. Dirigirse A. L., Correo 7. 19-a

AYUDANTE administración fundo, entendido agricultura, llevar libros, cualquier sueldo, C. F. R., Correo 2. 19-a

MESONERO competente, buenos informes, ofrécese, O. Salas, Domeyko 1955, casita No. 9. 19-a

CHAUFFEUR ofrécese para ésta o fuera, prefiero Ford o Chamler, recomendaciones, F. Z., Mapocho 2374. 19-a

CHAUFFEUR competente máquinas americanas, europeas ofrécese aquí o fuera, Correo Central, B. Valencia. 19-a

CHAUFFEUR mecánico ofrécese para particular, Correo No. 7, Santiago, L. Vergara. 19-a

JOVEN sólo recomendado, ofrécese cualquier ocupación, Correo 7, A. L. 19-a

CONSTRUCTOR práctico ofrécese reparar o construir aquí o fuera, calle 12 de Febrero No. 30. 19-a

SEÑORA extranjera, habla tres idiomas, ofrécese acompañar familia fuera Santiago. Precio módico, M. P., casilla 106, C. C. 19-a

CHAUFFEUR mecánico: Overland, Charmer; buenos informes aquí o fuera Santiago. Vásquez, Carmen No. 105. 19-a

JOVEN recomendado acepta empleo aquí o provincias, Correo Central, E. R. Salinas. 19-a

JOVEN recomendado para cualesquiera ocupación, Errázuriz 859, M. V. 19-a

JOVEN con recomendaciones cualesquiera ocupación, Esmeralda 771, A. F. 19-a

AYUDANTE contador licenciado de la guerra desea ocupación decente, R. G., Agustinas 2253. 19-a

JOVEN conduce automóviles, desea ocupación ayudante chauffeur o servicio de casa particular, L. S. R., Correo 5. 19-a

JOVEN conocimientos contabilidad y dactilografía desea ocuparse. Dirección: A. P. M., Maruri 849. 19-a

BOMBAS

PRIMERA COMPAÑIA DE BOMBEROS. —Bomba Santiago.—Deber y Constancia. —Cito a la compañía a los funerales generales del auxiliar de la 11.a Cía. premiado con el 5.o premio del directorio para el Sábado 19, a las 5 1|2 P. M. Punto de reunión: Delicias esq. Avda. España.—El ayudante.

2.a COMPAÑIA DE BOMBEROS "ESMERALDA".—Cito a la compañía a los funerales generales del ex-cuartelero de la 11.a Cía. don Juan Muñoz para el Sábado 19 del presente, a las 5 1|2 P. M. Reunión: cuartel de la 11.a Cía.—El secretario.

5.a CIA. DE BOMBEROS. — BOMBA "Arturo Prat".—Trabajo y Disciplina. —Cito a la compañía a los funerales generales del auxiliar de la 11.a Cía. don Juan Muñoz con 5.o premio del directorio, para el Sábado 19, a las 5.30 P. M. Reunión: cuartel de la 11.a—El secretario.

6.a CIA. DE BOMBEROS.—CITASE A la Cía. a los funerales del auxiliar de la 11.a Cía., señor Juan Muñoz, premiado con el 5.o premio del directorio para hoy Sábado, a las 5 1|2 P. M. en el cuartel de la 11.a—El ayudante.

7e. COMPAGNIE DE POMPIERS. — Messieurs les volontaires sont priés d'assister a l'enterrement general du ex-garde quartier de la 11.eme. Cía. Mr. Juan Muñoz qui lauront lieu le Sameid 19 courant a 5 1|2 h. de l'apres midi grande tenue d'hiver. Reunion au quartier de la 11 Cía.—L'Adjudant.

7e. COMPAGNIE DE POMPIERS. — Messieurs les volontaires sont pries d'assister a l'academie et exercice qui aura lieu le Dimanche 20 courant a 9 heures du matin. Grande tenue d'été pantalon blanc assistence tres recomendee. Réunion au quartier.—L'Adjudant.

7e. COMPAGNIE DE POMPIERS. — Messieurs les volontaires sont pries d'assister á la reunion générale extraordinaire qui aura lieu le Dimanche 20 courant a 10 h. 1|2 du matin. Grande tenue d'été pantalon blanc.—Le secretaire.

8.a CIA. DE BOMBEROS.—LA UNION es Fuerza.—Cítase a la Cía. a los funerales generales del auxiliar de la 11.a Cía., don Juan Muñoz, premiado con el 5.o premio del directorio, para hoy Sábado 19 del presente, a las 5 1|4 P. M. Punto de reunión: cuartel de la 11.a Cía. Uniforme con pantalón blanco.—El ayudante.

9.a COMPAÑIA.—CITO A LA COMPAÑIA a los funerales generales del auxiliar de la 11.a Cía., don Juan Muñoz, para hoy Sábado 19, a las 5 .1|2 P. M.— Reunión cuartel de la 11.a C.a—El secretario.

12.a COMPAÑIA DE BOMBEROS. — Chile Excelsior.—Cito a la compañía a los funerales generales del auxiliar de la 11.a compañía, don Juan Muñoz, para hoy, a las 5 1|4 P. M. Reunión en Alameda, frente al cuartel de la 11.a—El ayudante.

ECONOMICOS

ENRIQUE VALDES, CONSTRUCTOR, económico, rápido, garantido, Santo Domingo 4341. 629-20-a

ARRIENDO HERMOSA QUINTA, con mucha fruta, en Cisterna. Tratar: A. Prat 1581. 628-23-a

VENDESE UNA CASA QUINTA, $ 12,000, o la mitad $ 5,000. Con el dueño: Santo Domingo 4341. 630-20-a

SE NECESITA UN OPERADOR para un biógrafo, fuera de Santiago. Tratar: Porvenir 666, de 12 1|2 a 1 1|2. 638-21-a

VERANEANTES EN VALPARAISO, familia honorable ofrece pensión y casa con todo confort. Castillo 119, Barón. 639-19-a

CURSO COMPLETO CONTABILIDAD, por partida doble, en un mes. Individual, $ 100. Colectivo, $ 50. Diez de Julio 312, esquina Maestranza, de 5 a 8 P. M. 640-21-a

AUTOMOVIL HASTA PARA TRES personas, cuarenta por ciento más económico que Ford, en perfecto estado. Tres mil pesos al contado. Moneda 1020. 643-21-a

MUSICAS PARA PIANO. REALIZACIÓN permanente, a 10, 20 y 40 centavos pieza. San Diego 250. 645-19-a

SORDOS: ME OBLIGO A HACEROS oir perfectamente bien, aunque vuestra sordera sea antigua o incurable, consultándome personalmente o por correo. Soy el único que hay en Chile, quizá el único en Sud-América, que puede haceros oir bien, hasta secretamente, si me lo exigen. Las consultas por correo, dirijanlas a Casilla N.o 3161, en Santiago, al Inventor del "Hectófono" &. 642-21-a

CALENDARIOS Y ALMANAQUES 1918, por mayor y menor. Precios convenientes para revendedores. Delicias 2692. 20-a

$ 250 ARRIENDO ALMACEN. CASA habitación, barrio comercial. San Francisco 510. 19-a

NECESITO UNA SEÑORITA DE buena presencia para compañera de hogar. Tratar: Marín 99, primer cité. 625-23-a

JABON PALUDAN. LEGITIMO lleva estampilla de garantía en tinta lacre. 20-a

VERANEANTES ACUERDENSE llevar buena provición del riquísimo jabón Paludan. 20-a

JABON PALUDAN HERMOSEA y suaviza la cutis de una manera sorprendente. 20-a

LAS DROGUERIAS Y BOTICAS venden el legítimo Paludan. 20-a

JABON PALUDAN ES HOY DIA el mejor de cuantos hay. 626-20-a

Academia de Idiomas "The Berlitz School"

Enseñanza rápida, método práctico. Profesorado Inglés y Norte-Americano.

Secciones anexas de Matemáticas, Contabilidades, Taquigrafía.

Precios módicos. Facilidades de pago.

Pidan datos: Ahumada 35.

Prepáranse exámenes, Idiomas y Humanidades: "The Berlitz School", Ahumada 35.

COMERCIO

TECHO AMERICANO ACANALADO a $ 2.40 la plancha. Aróstegui Hnos. y Yaneti. Manuel Rodríguez 854. 0605-21-a

APICULTORES: CERA ESTAMPADA y todo repuesto para las colmenas, vendo Aróstegui Hnos. M. Rodríguez 854. 064-21-a

CARNE EXTRA PRIMERA CLASE: puchero $ 1.00, cordero $ 1.40 kilo. San Ignacio 296. 0595-22-a

COMPRO ALHAJAS CON BRILLANTES grandes o chicos, negocio rápido Estado 56. 7-b

COMPRO ORO DE MINAS, LAVADEROS, objetos inútiles al peso. Estado 56. 7-b

COMPRO MONEDAS Y CUALQUIER objeto de plata. Estado 56 Relojería. 7-b

BODEGA HACIENDA ACULEO se instaló en su nuevo local **Castro número 25. Teléfono Inglés** 998, donde atenderá con prontitud y esmero a su distinguida clientela. Tiene **leñas** en saco; espino, monte y álamo. **Carbón espino** muy buena clase, afrecho, afrechillo, avena blanca, cebada, pasto, paja para barro y cama, sal de cocina y en general toda clase de frutos del país. En su desvío Exposición 1080, tiene leñas por carga, monte, álamo y espino. Recibe cargas a consignación y para su venta.—**G. Walker Saavedra.**

TERNOS CORTE ULTIMOS MODELOS, GENEROS INGLESES, ENTREGA PAGANDOLOS MENSUALMENTE. COOPERATIVE SASTRERIA. AGUSTINAS 855. 29-a

COMPRA-VENTAS

CARRUAJITO CUATRO RUEDAS, un caballo, cómprase en la Penitenciaría, Santiago. 601-20-a

ESCALERA NECESITO. — MAnuel Rodríguez 854. 0603-21-a

LAUREL 1.a y 2.a SECO, PRECIO sin competencia, verlo, Carrera 697. Tratar: Cienfuegos 157. 602-21-a

ARRENDAMIENTOS

ARRIENDO EN $ 170, CASA perfecto estado aseo, con lámparas eléctricas. García Reyes 720. 0615-20-a

VERANEANTES.— EN VALPARAISO, casa honorable, arriendo tres piezas amobladas a matrimonio solo o caballeros respetables. Carrera 552. Dos cuadras Plaza Victoria. 0574-19-a

ARRIENDO PIEZAS A VERANEANTES con pensión, casa familia. Poniente 81. Datos: Correo Valparaíso. 2227-21-a

SE ARRIENDA EXTENSO LOCAL para industrias, grandes galpones. Pío IX 152 a 160. 552-20-a

INSTRUCCION

WASHINGTON CLAVERIA Y Luis Gajardo Infante, profesores de Estado ,preparan exámenes de Historia y Geografía, sistemas concéntrico y antiguo. Cochrane 130. 578-21-a

INSTITUTO MODERNO, COCHRANE 130. Curso de vacaciones. Pídanse informes de su profesorado. Preparatorias y humanidades. 2144-1-b

PROFESORES DE ESTADO PREPARAN exámenes en idiomas, castellano, ciencias y matemáticas en Valparaíso y Viña del Mar. Dirigirse a Casilla 97 o Calle Valparaíso 951, Viña del Mar. 31-a

CONSULES; CONTADORES GENERALES y especiales, prepáranse. Id. ayudantes: arquitectos, ingenieros civiles, agrícolas, minas. Bandera 287. 1795-28-A

LA ELECTROANESTESIA, REMEDIO supremo contra los dolores más desesperantes. Catedral 1867. 1.o B.

$ 10 MENSUALES, ESCRITURA máquina, aritmética, taquigrafía, dibujo, castellano, idiomas. Mañana, tarde, noche. Bandera 287. 1795-28-A

PROPIEDADES

SITIO EN PEDRO VALDIVIA, una cuadra Avenida Providencia, se vende en muy buenas condiciones de precio: tiene 42 metros de frente por 36 metros de fondo. Tratar: calle Bandera 575, oficina N.o 10. 600-20-a

CASA ESPLENDIDA DE UN PISO, 10 piezas, dependencias, cocina moderna, pieza toilette, patio, hall, huerto, alumbrado eléctrico, gas industrial. Al contado, 15,000 pesos, el resto pagadero con muchas facilidades, vendo, Cumming 663. 19-a

SE VENDE UNA CASA HABITACION situada en García Reyes 644. Verla y tratar misma casa. 26-A

OCUPACIONES

COBRERO, HOJALATERO, NECESITA la Fábrica de Cerveza, Providencia N.o 1790. Carro 27. 0618-20-a

CORTADOR DE CARNICERIA, competente en el ramo, formal, sin vicios, joven, se ofrece. Santa Filomena 138. 19-a

COCINERA NECESITO CON RECOMENDACION. Pedregal 35. 608-19-a

SE NECESITA BUENA COCINERA, con buenas recomendaciones. Vicuña Mackenna 655. 524-20-a

VARIOS

SOCIO CON $ 6,000 NECESITO, industria establecida, artículos de venta segura. Diez de Julio 1652. De 1 á 4 P. M. 0676-19-a

MUNICIPALIDAD DE SANTIAGO. — Propuestas sobre alumbrado eléctrico. — De orden de la Alcaldía se piden propuestas públicas para la renovación de la instalación del alumbrado eléctrico de la Avenida Portales, en conformidad a los planos, bases y especificaciones que pueden consultarse en la Dirección de Obras Municipales y en esta oficina.

Las propuestas se abrirán en la sala de la Alcaldía Municipal el 4 de Febrero próximo, a las 4 y media P. M. — Santiago, 17 de Enero de 1918. — El Tesorero Municipal. 2239-1-b

DESEO SABER DE RICARDO González Robles, su hermano Pablo. Dirigirse por escrito: Empresa de Agua Potable, San Fernando. 580-22-a

SANDALIAS

LAS MEJORES, LAS MAS DURABLES Y LAS MAS BARATAS, VENDE LA FABRICA DIRECTAMENTE AL PUBLICO:

SAN MARTIN No. 60

J. A. Yantorno

MUNICIPALIDAD DE SANT... go. — Propuestas sobre alumbrado eléctrico. — De orden de la Alcaldía se piden propuestas públicas para la renovación ... nea de la instalación de alumbrado eléctrico de la Plaza Brasil ... conformidad a los planos, bases ... especificaciones que pueden ... sultarse en la Dirección de ... Municipales y esta Oficina. — ... propuestas se abrirán en la ... de la Alcaldía Municipal el ... de Febrero, a las 4 y media ... —Santiago, 17 de Enero de ... —El Tesorero Municipal. 224...

BUENA GRATIFICACION dará en Carmen 332 a quien ... noticias de Verónica Barra... de 10 años de edad. ...

DIRECCION DE OBRAS PU... cas. — Se piden propuestas para la construcción de ... las tipo 160 alumnos en los ... tes lugares: Mininco, Tijeral, ... quen, Nancagua, Mostazal, ... Blanco y dos escuelas en P...

Las propuestas se abrirán ... 1.o de Febrero próximo a ... P. M., en la Inspección Gen... Arquitectura, donde pueden ... tarse los planos, bases y de... tecedentes. — Santiago, 9 de ... ro de 1918. — El Secretario ... ral.

JUDICIALES

INVENTARIO. — EL 1.o DE ... ro próximo, a las 4 P. M. ... en la secretaría del 5.o Juzgado ... ticar el inventario de los bienes ... dos por fallecimiento de do... Celis Salas.—César Covarrubias

POSESION EFECTIVA. — POR ... de 14 de los corrientes del ... don F. Rodríguez, se ha con... doña Zoila Salcines de Celis la ... efectiva de la herencia de doña ... Celis Salas, habilitándose el ...

EXTRACTO. — CERTIFICO QUE ... escritura de esta fecha otorgada ... notario infrascrito, los señores ... Hume y don Alejandro R. Walker ... merciantes, de este domicilio, han ... do una sociedad comercial colectiva ... girar en la compra y venta de ... presos, artículos de escritorio y ... y de cualquiera clase de mercaderías ... los socios juzguen conveniente. La ... social es Hume y Walker que usarán ... distintamente ambos socios. El ... social es la cantidad de cien ... oro de 18 d. aportado por iguales ... por los socios, en dinero, ... y créditos. La duración de la ... será de tres años y el domicilio ... esta ciudad.—Santiago, a dos de ... de 1918.—Abraham del Río, notario. 564...

EXTRACTO. — CERTIFICO QUE ... escritura fecha de hoy otorgada ante ... notario infrascrito, los señores ... y don Antonio Guglielmetti, ... res, de este domicilio, han formado ... sociedad civil colectiva para girar ... la razón social de José y Antonio Guglielmetti, en la construcción, edificación, ... reparación de toda clase de obras, ... ficios y demás trabajos concernientes ... este ramo. La firma social será ... indistintamente por ambos socios. El ... pital social es de cincuenta mil ... en dinero, aportado por iguales partes. ... La sociedad durará cuatro años y ... drá su domicilio en esta ciudad. ... tiago, a cuatro de Enero de 1918.—... ham del Río, notario. 563...

EXTRACTO.— POR ESCRITURA otor... gada hoy ante mí, los señores Aquiles ... Luis Gatti, formaron sociedad para ex... plotar el ramo de comisiones y repre... sentaciones, por cuenta de terceros. ... razón social es "Aquiles Gatti y Cía." ... que podrán usar ambos. La sociedad ... tiene capital por ahora, pesos más ... don Aquiles Gatti lo aportará ... necesario. La sociedad durará ... años, y tendrá su domicilio en esta ... dad.—Santiago, Enero 3 de 1918.—... Cousiño, notario. 0573...

EXTRACTO. — MARIANO MELO ... notario de Santiago, certifica que por es... critura de hoy corriente en su registro ... don José Galán y don Diego A. ... ambos de este domicilio, han formado ... sociedad para girar en esta plaza ... la base de la fábrica que el señor ... tiene con el nombre de La Europea ... la calle de Chacabuco de esta ciudad ... número quinientos diez y ocho, en la fa... bricación de muebles y sus derivados ... en los demás negocios en que se pongan ... de acuerdo. El capital social es de ... diez mil pesos, que las partes aportan ... como sigue: cinco mil pesos en que se ... estima el valor de La Europea, ... que aporta el señor Galán, y cinco mil ... pesos que aporta el señor Bustos en ... cuenta corriente en el Banco de ... La sociedad se forma por cuatro años a ... contar desde el primero del presente y ... su razón social es: Galán y Cía., ... que sólo podrá usar el señor ... quien será el administrador de ella, co... rrespondiéndole al señor Galán la ... técnica de la fábrica. Si ninguna de las ... partes manifestare a la otra, seis meses ... antes del vencimiento del plazo su ... deseo de finiquitar el negocio, se enten... derá éste prorrogado por otros ... años.—Santiago, diez de Enero de ... 547...

POSESION EFECTIVA. — POR de... creto de 7 de Enero corriente, el señor ... juez del primer Juzgado Civil de San... go, ha concedido a doña Rosa Gómez ... de Gómez, y a sus hijos Graciela y Ho... racio Gómez Gómez la posesión efectiva ... de la herencia quedada al fallecimiento ... de don Rudecindo Gómez Cuadra. ... sa en cumplimiento a la ley. 543...