EDICION DE 12 PAGINAS

Oficinas: Agustinas 1269
TELEFONOS:
REDACCION Inglés 650 Nacional 77, ADMINISTRACION Inglés 3124
Casilla 81 D

LA NACION

PRECIO: 10 CENTAVOS
Número atrasado 20 centavos
SUSCRIPCIONES:
Por 1 año..... $ 25 — Por 3 meses.... $ 8.—
Por 6 meses... $ 14 — 1 año, extranjero $ 50—

AÑO II. Santiago de Chile, Lunes 21 de Enero de 1918 Núm. 373

EXPOSICIÓN PALMAROLA

"Manon", uno de los cuadros que figurarán en la exposición que va a abrir próximamente el señor Palmarola en Viña del Mar.

CONDECORADO

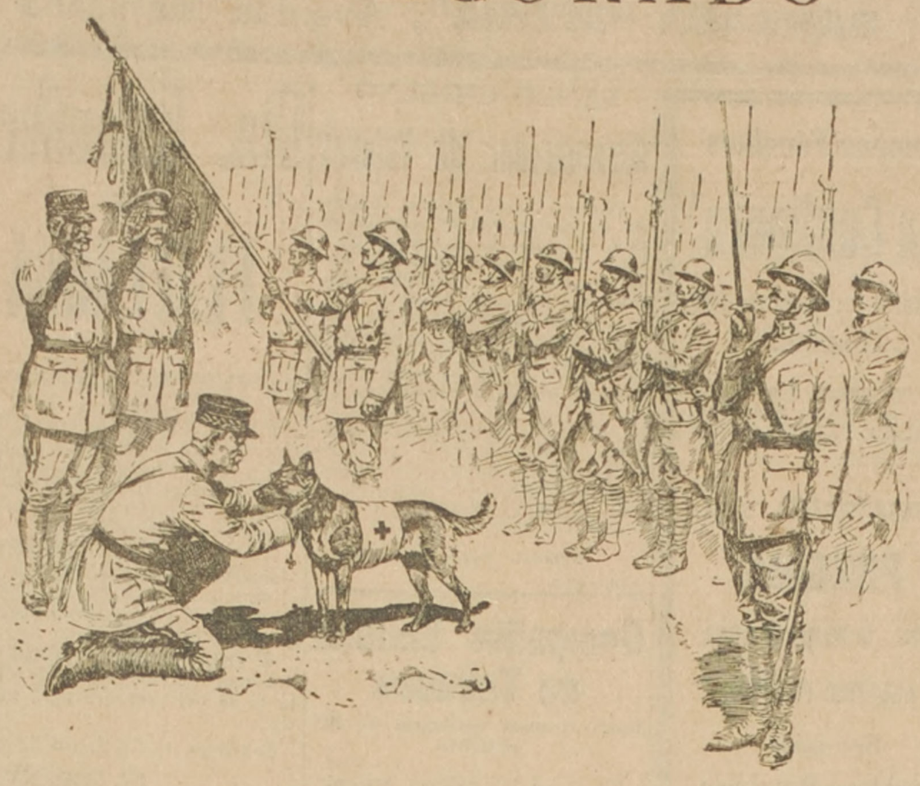

El transporte de municiones

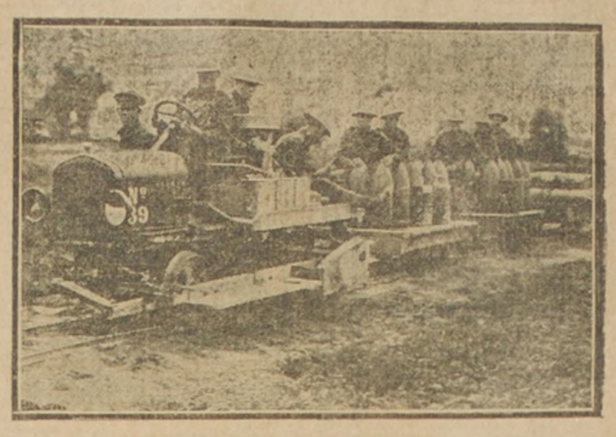

Los británicos utilizan máquinas de trocha angosta para alimentar de proyectiles a las piezas de artillería de gran calibre que tienen emplazadas en la línea de Flandes.

CURSOS DE VACACIONES DEL
Instituto San Martin
SAN MARTIN 67
Las preparatorias y los seis años de humanidades, están funcionando desde el 7 de Enero. A los alumnos que ingresan a destiempo se les enseña especialmente las materias tratadas. Se reciben internos, medio-pupilos y externos.
Unico curso de vacaciones con profesores de Estado en todos los años de humanidades. 0646-21-a

Carta de una joven farmacéutica

Querida mamá:

Si últimamente no te he escrito, es porque, hemos pasado grandes aflicciones y no quería participártelas. Al principio del mes no teníamos un centavo en caja y casi has

estado a punto de imponerte de noticias desagradables por el diario de nuestra localidad.

Enrique no había conseguido recibir los trescientos francos que le habían prometido. Debíamos a todos los proveedores y ya no nos querían vender al crédito. Tanto es que el Jueves pasado estuvimos a punto de almorzar con estricnina. Mi marido hasta llegó al laboratorio para preparar la dosis.

Pero antes de resolvernos a este último extremo me arrodillé, y me puse a rezar con gran fervor, y, ¡oh! milagro! oyóse el timbre y un hombre entró precipitadamente en la botica.

Dios había oído mi oración: se había declarado un caso de difteria en la ciudad.

Al día siguiente se dió otro caso en casa del alcalde. Es muy rico mamá. Mandó buscar un montón de pinceles, yodo, en fin, qué sé yo: una cantidad de cosas y ya con esto pudimos pagar al carnicero.

Nuestra buena suerte continuó pues el sirviente del castillo se cayó del caballo y se quebró una pierna. Se la cortaron. Le hemos mandado diez paquetes de algodón antiséptico, una cantidad enorme de sublimado, tres metros de tafetán engomado, tres metros, figúrate mamacita. Esa tarde tuvimos lo necesario para pagar el colejio de Gastón, pues un perro rabioso mordió a un hombre.

Ayer en la noche fuimos a ver representar "El carnaval de un mirlo blanco", pues ahora hay compañía en el teatro; este gasto lo pudimos hacer gracias a una epidemia de colerina que se ha declarado en el asilo de ancianos.

Te besamos y te abrazamos a tí y a papá.—Luciana.

P. S. ¿Se habrá cansado de protegernos la providencia?

Hemos tenido un gran contratiempo: el padre Galouche acaba de morir. Era un espléndido cliente, sufría regularmente de ataques al hígado así que hacía un buen gasto de morfina.

TRISTAN BERNARD

Una opinión brasileña sobre la crisis matrimonial

Traducimos del diario "O Paiz" de Río de Janeiro el siguiente artículo que es debido a la pluma del reputado escritor Alejandro de Albuquerque.

Antes de estallar la gran conflagración cíclica que ensangrienta a Europa y renueva al mundo, la crisis matrimonial por falta de maridos y exceso de población femenina, era un problema que estaba apenas localizado a Inglaterra. Era allí, en esa gran nacionalidad gobernada por un curioso equilibrio entre la democracia y la aristocracia, donde el problema de la crisis matrimonial se presentaba con caracteres agudos y agresivos, amenazando desequilibrar toda la máquina gubernativa, al manifestarse intensamente por medio de una calamidad social que se denominó "sufragismo".

Las sufragistas constituían el excedente de la población femenina de Inglaterra, sobre la población masculina, pero ese grupo numeroso e inquieto que cual una espuma amarga ondulaba a flor de la sociedad británica, no estaba formado por cualquiera clase de mujeres, sino por una clase especial diseminada, por todas las islas del frío archipiélago, por la clase de las mujeres feas.

Realmente las sufragistas constituían la más extraordinaria colección de fealdades que es dable agrupar para una misma tarea: eran las vencidas en la brutal "caza del marido", que debe estimarse como uno de los aspectos más lamentables de la sociedad contemporánea.

Todos nosotros recordamos los excesos, más o menos pintorescos, de esas señoras que procuraban consolarse de la falta de marido, por medio de la conquista de los derechos que también allí han consignado los códigos como privativos del hombre, pues rara era la semana en que no dieran las sufragistas material burlesco a los cronistas alegres, para hacer todo género de comentarios. Hasta la conocida frase de "excéntrico como un inglés", comenzaba a perder su valor de expresión, cediendo su lugar a esta otra: "excéntrico como una sufragista inglesa".

El problema se presentaba en Inglaterra con caracteres cada vez más agresivos sin que los estadistas encontrasen medidas capaces de solucionarlo.

Entre tanto, en el continente europeo, se encaraba dicho fenómeno social sólo superficialmente, prescindiendo de su aspecto amargo y doloroso, para sacar partido de su aspecto cómico o caricaturesco, y ningún político se sentía capaz de darle, ya no digamos solución, pero ni siquiera un derivativo cualquiera que atenuase sus efectos inevitables.

Empero, un periodista del Canadá ofreció a la consideración pública una idea que, aunque pareciera exótica, no dejaba de tener una gran base lógica. Decía ésto:

"El sufragismo es un mal que se debe al exceso de mujeres que hay en Inglaterra. Pues, bien, hay un remedio: embarcarlas todas para el Canadá. Aquí hay un exceso de hombres, demasiados hombres. Todas ellas tendrán marido y nadie se preocupará por saber si son honradas: bastará con saber que son mujeres".

La Europa continental se rió. . . pero el problema que estaba localizado a Inglaterra, antes de la conflagración, amenaza perturbar a todas las naciones beligerantes después de que se firme la paz.

Lo que ocurre es que ahora casi no se advierte la inminencia del peligro. En la misma Inglaterra parece haber desaparecido. ¡Tan embebidas están las antiguas sufragistas, — actuales votantes, — en su labor masculina de fabricar más y más, y siempre más elementos mortíferos!

La "Caza del marido" va a recomenzar en toda Europa con el mismo aspecto delirante, con el mismo frenesí que tuvo en Inglaterra, hasta el momento en que la señora de los mares se resolvió a intentar la estrangulación de Alemania con el cerco de acero de su flota.

El número de hombres disminuye violentamente. Cierto es que la naturaleza tiende a establecer el equilibrio, puesto que a raíz de las guerras anteriores siempre se vió el fenómeno fisiológico de que a mayor número de muertos, se producía mayor número de nacimientos, siendo notable el hecho de que en esas crisis sangrientas los nacimientos masculinos superaran a los femeninos. La naturaleza venía a cubrir así lógicamente los claros abiertos por la furia destructora de los guerreros.

Más, el fenómeno no se repite en esta guerra. El trabajo de las mujeres en los establecimientos militares es de tal manera perturbador, que parece impedir la fecundidad. El continuo estado de tensión nerviosa, los ruidos destemplados, las trepidaciones y mil otros incidentes que caracterizan esa labor anormal conducen indefectiblemente a la esterilidad.

La mortalidad aumenta y la natalidad disminuye. Los claros abiertos en las filas masculinas no se cubren y el desequilibrio entre la población femenina y la masculina se acentúa rápidamente.

Hay más todavía.

En estos momentos sopla en todos los países beligerantes un viento de epopeya y de espiritualismo. El amor pierde su aspecto carnal para ser la más elevada expresión del idealismo.

Las mujeres no aman al hombre por el hecho de ser hombres. Lo que ellas aman en el hombre es, ya no el amor, sino la acción heróica. Los novios no valen ahora por sí mismos, sino como proyecciones de la patria.

¿Están mutilados? ¿No tienen brazos para abrazarlas, han quedado ciegos y repugna dar besos a sus bocas deformes? No importa...

La belleza heróica encubre en este momento febril todas las miserias de la carne para mostrar apenas, rutilante como un claro sol, la belleza de las almas.

Sin embargo... la guerra tiene que terminar. Llegará la paz y habrá de calmarse la fiebre. Entonces la venda de ilusión que ahora cubre las flaquezas de la carne caerá, dejando ver a los compañeros tales como son: mutilados, desfigurados, inútiles. . .

La piedad matará al amor, la desilusión acarreará consigo el arrepentimiento... y la crisis matrimonial tomará un aspecto más doloroso.

Y una vez pasada la gran agitación masculina que ha ensangrentado a Europa por la conquista del predominio universal, empezará la conquista del hombre no-inválido, sano, vigoroso, no de Marte estropeado, sino de Apolo glorioso.

La delirante y fantástica "caza al marido", tomará entonces aspectos más trágicos y más burlescos...

Un sociólogo alemán sostiene la necesidad que tiene la civilización occidental de orientalizarse, aceptando la poligamia, de manera que toquen por lo menos cinco mujeres a cada hombre. . .

¿Estará ahí la solución del problema?

Yo no lo sé, pero estoy convencido de que si se les preguntara a las sufragistas, responderían que es preferible tener la quinta parte de un marido a no tener nada.

ALEJANDRO ALBUQUERQUE

Roosevelt

Decía Daudet que todos los franceses son **un poco** de Tarascón. Yo creo que los americanos son todavía mucho más de Tarascón que los franceses, que la casa de Tartarín se quedaría muy chiquita ante esta casa de Oyster Bay, en la que el "coronel" Roosevelt recibe a sus visitantes en medio de una decoración tropical donde no faltan el baobad ,**árbol gigantea**, plantado en su correspondiente maceta, y donde las cabezas de los tigres y leones cazados en Africa alternan con los rifles, con los **boomerangs** australianos, con los lazos de las praderas, con las flechas envenenadas y con tantas otras armas espantosas .... **Le lyon, ca me connait** , decía Tartarín. Roosevelt, a su vez, no deja nunca de hacer aparecer tres o cuatros leones en cada uno de sus discursos políticos. "América—dice —necesita un hombre de acción y de energía. Cuando yo estaba en el Africa, al acecho de leones..." Y, a falta de unos ojos furiosos y de unas barbas negras con que imponer al público, Roosevelt aprieta los puños y enseña los dientes.

Pero¿ quién no conoce a Roosevel? Por dondequiera que pase el expresidente de los Estados Unidos, los **repórters** se quedan enfermos a causa del exceso de trabajo. Con Caruso y con la pasta dentífrica Pebeco, Roosevelt es el tema que más se ha discutido en el mundo por las dos o tres generaciones inmediatamente anteriores a la guerra. Ha escrito infinidad de libros y escribe constantemente artículos enormes; ha pronunciado más de dos mil discursos; se ha puesto encima toda clase de trajes, y, probablemente, ni el mismo **Charlot** habrá impresionado más metros de **film** que él.

Además en América no ha llegado a establecerse todavía una diferencia esencial entre el orador y el boxeador. Los oradores americanos son boxeadores que hablan. ¿Con qué profesor de box habrá tomado Mr. Roosevelt lecciones de elocuencia? Al parecer en la tribuna, lo primero que hace Mr. Roosevelt es ponerse en guardia, afianzándose sobre sus piernas y cerrando los puños. Sus ademanes oratorios son más bien golpes de box, Hay brasos que Mr. Roosevelt envía a la mandíbula de su adversario, y otras que le dirige al estómago,**crochets**, directos, **short arm punchs**

Yo estaba en Paris cuando Mr. Roosevelt dió su famosa conferencia en la Sorbona. El ilustre político tuvo allí un éxito formidable. Siguiendo unos de sus hábitos oratorios, se había encarado con un oyente y estaba dedicándole buena parte del discurso. El oyente era un senador, hombre obeso y nada sportivo que había conseguido un asiento de primera fila para la ceremonia. Roosevelt le miraba con una mirada furiosa, le enseñaba los dientes y le amenazaba con los puños diciendo, al mismo tiempo, cosas ininteligibles para el senador, pero que no debían de ser muy agradables. Durante los primeros momentos el senador llevó la cosa bastante bien. Luego, la insistencia de Roosevelt comenzó a inquietarle. ¿Se dirigiría realmente a él aquel hombre terrible? Ello sería extraño, muy extraño; pero ¿por qué le miraba Roosevelt de aquel modo y por qué persistía en dirigirle gestos amenazadores? Si, a lo menos, el senador pudiese entender lo que Roosevelt decía... Y, a los dos o tres minutos, el senador cogió su sombrero de copa, se levantó y echó a andar. Echó a andar despacio y con cierto disimulo al principio, y acabó corriendo desesperadamente, en una huída vergonzosa. El Paris Journal contó la anécdota, y Roosevelt debió de haber experimentado entonces la mayor satisfacción de toda su vida de orador. Para mí, en efecto, el propósito principal de Roosevelt en sus discursos es meterle miedo a la gente, y en la Sorbona lo consiguió.

Roosevelt es el más americano de todos los políticos americanos. Es, ante todo, lo que aquí se llama un **bluffer**, es decir, un farolero, un hombre que se juega el resto con una pareja de siete para hacerle creer al contrario que ha ligado un **poker**. A veces la cosa le sale bien y a veces le sale mal. Siendo presidente, Roosevelt había ideado un día organizar una revolución en Colombia, intervenir y quedarse con el Istmo de Panamá. En el momento oportuno mandó un telegrama oficial pidiendo noticias del movimiento revolucionario; pero desgraciadamente el movimiento revolucionario no había estallado aún y el **complot** fué descubierto. Aquel **farol** le salió mal a Roosevelt. Otros, en cambio, le salieron bien, y el ilustre hombre público sigue jugando y faroleando. En una jugada puede ganarse la presidencia. En otro puede ganar para su país una República sudamericana.

Toda América adora a Roosevelt. Roosevelt es un hombre que pasa por la política americana como Charly Chaplin y otros actores semejantes pasan por las películas de cinematógrafo: tirando tiros, cayéndose al mar, metiéndose por las chimeneas, saltando, corriendo, luchando y haciendo toda clase de cosas absurdas y grotescas. Se sabe que es un **bluffer**; pero el **bluffer** es aquí una figura simpática y popular. Días atrás unos amigos le invitaron a jugar una partida de **foot-ball**.

—Foot-ball ? —exclamó Roosevelt.

Y con una seriedad que hubiera conmovido a todo Tarascón, el cazador de leones dijo que el **foot-ball** no era un juego de hombres. En realidad, lo que ocurría es que Roosevelt se encuentra demasiado mal de salud para entregarse a un juego tan enérgico. Los americanos lo comprendieron así; pero Roosevelt, lejos de desmerecer a sus ojos, tuvo un éxito enorme. La simulación es aquí un valor positivo. Roosevelt quedó como un buen **bluffer**, esto es, como un hombre capaz de seguir la farsa hasta el final, y, una vez más las gentes volvieron a llamarle con el cariñoso disminutivo de Teddy.

¿Qué importan las ideas de Roosevelt? Lo importante son sus gestos, sus **boutades**, sus frases de **slang**, la sal gorda con que sazona sus discursos, sus sonrisas que parecen mordiscos, sus insultos, su optimismo, su vitalidad, su vulgaridad, su **bonhomie**. Se ve que mister Roosevelt trabaja para un público algo infantil, que prefiere la farsa a la comedia: un público de guignol, de circo, o de cinematógrafo. Yo le he comparado a Charly Chaplin. Otros le comparan al **lyon comique** que hace ejercicios en el trapecio..

JULIO CAMBA

Entre universitarios:

—¿puedes decirme qué le sucedió de notable a Felipe II cuando murió su padre Carlos V?

—¡Ya lo creo!.. Lo más notable fué... que se quedó huérfano.

—¿Cuántas clases de poesía hay, amigo Solón?

—Tres, amigo Campos, poesía lírica, poesía dramática y poesía... ¡Se me ha olvidado!

—Epi... epi..

—¡Ah sí... epidémica!

¿FEDERALISMO?

Un diario de Buenos Aires trae el mapa que publicamos hoy para explicar gráficamente la situación política actual de la Argentina que está organizada, de acuerdo con sus instituciones, según saben nuestros lectores, no bajo el sistema unitario, sino como república federal.

La parte cuadriculada indica la zona del territorio nacional gobernada directamente por el señor Irigoyen. La parte rayada corresponde a las provincias con gobierno radical. La parte blanca indica las provincias que mantienen su autonomía

El señor Irigoyen gobierna personalmente a 5.741,173 argentinos; cifra que se descompone de la siguiente manera: Capital Federal, 1.575,814; Buenos Aires, 2,066,165; Corrientes, 347,055; Córdoba, 735,472; Tucumán, 352,932; Mendoza, 277,535; Jujuy, 76,631; Chaco, 46,274; Chubut, 23,035; Formosa, 19,291; La Pampa, 101,338; Los Andes, 2,487; Misiones, 53,563; Neuquén, 28,866; Río Negro, 42,242; Santa Cruz, 9,948 y Tierra del Fuego, 2,504

El radicalismo gobierna a los 899 mil 640 habitantes de Santa Fe, a 425,873 de Entre Ríos y a 116,266 de San Luis Total: 1,441,279

Hay, pues, en el país, 7,182,452 habitantes bajo el dominio del gobierno radical, contra 702,002 que hasta ahora han conseguido substraerse a él y que corresponden a las provincias de Santiago del Estero 261,678; San Juan 119,288; La Rioja, 79,754; Catamarca, 100,391 y Salta 140,927.

Fábricas Unidas de Catres
S. A.
La oficina de la Gerencia se ha trasladado al edificio de la Bolsa de Comercio, Oficinas No. 338 y 339 4 piso.

Enero 21
Santa Inés
CAMBIO
Bancario 13 29/32 Comercial 13 31/32
Equivalentes del Cambio:
1 £ vale $ 17,25.84 1 Dólar... 3.68
1 Franco... 0.63,89 1 Peseta.. 0.91.32
1 Nac. Arg..... 1.68 1/0
ORO 56.20%

VENDEDOR
Viajero
competente, con buenos informes y que tenga algunas relaciones en el Sur, necesitamos para nuestro ramo de Papeles y Utiles de Escritorio.
GRIMM y KERN
ESTADO 247

ACCESORIOS
Para Automóviles
SOCIEDAD AUTOMÓVILES
Ahumada y González :: ESTADO 137
24-a

ALIMENTO MEYER
ES EL MEJOR PARA NIÑOS SANOS, ENFERMOS Y PARA CONVALECIENTES

Fábrica de Ladrillos de Composición
Y GRANITO ARTIFICIAL
AVENIDA MATTA 417
Tranvías Carmen-Lira
Trabajador con los mejores materiales y a los más bajos precios, hay constantemente en venta toda clase ladrillos composición.
Cal de Concha y Viva, Cemento, Yeso, lavatorios y lavabatos granito artificial, gradas para escaleras, etc.
GUILLERMO ROSS.
922-29-a

Propiedad de Renta
Vendo en $ 22,000. Calle Andes esquina de Sotomayor. Produce actualmente $ 280 mensuales.
Tratar con
ENRIQUE LILLO, Bandera 92 :-: Teléfono 2122

Viña Carmen
PRECIOS CORRIENTES

Pinot Reserva 1914.....	$ 24.00
Cabernet Reserva 1909.....	35.00
Margaux 1908.....	45.00
Blanco Reservado.....	32.00
Gran Vino Rhin 1904.....	50.00

Ordenes a sus Agentes:
A. MELOSSI y Cía.
Galería Alessandri 28. Teléfono 641

INSTITUTO MODERNO
Lord Cochrane 130
CURSO DE VACACIONES
Sistema concéntrico y antiguo
Profesores de Estado
Internos y externos

Con carros propios, aserraderos (uno en Santiago) y bodegas con Desvío de Ferrocarril, la

BARRACA FÁBRICA "IBERIA"

está en situación de ofrecerle a los Industriales, Agricultores y Comerciantes, toda clase de madera del país y en todas dimensiones por extraordinarias que ellas sean. Somos proveedores de las grandes Compañías Mineras y nuestros despachos los hacemos muy rápidamente, prestándole la mejor atención a cualquier reclamo u observación, dejando satisfecha a nuestra clientela.

Teléfono Inglés N.o 48 (Yungáy) y N.o 130, Nacional :: **BARRACA "IBERIA"**, Avenida Matucana 745, entre Las Rosas y San Pablo

---

La Central

POMPAS FÚNEBRES

EMPRESA NACIONAL

La más importante y seria del país

En caso de desgracia, acuda a "La Central" y os convenceréis de la enorme diferencia de precios entre esta casa y otras del centro que se aprovechan de las circunstancias.

NO OS DEJEIS ESPECULAR

Servicios completos con una rica urna adornada, $ 500.
Servicios completos con ataúdes, desde 60, 120, 180, 200, 300 y 400 pesos. En urnas metálicas desde $ 1,000 hasta $ 8,000.
Cuenta con un personal práctico y escogido.
Evita toda molestia a los dolientes, pues, se encarga de todas las diligencias (sin recargo alguno).
Dirección:

MERCED Esq. SAN ANTONIO
Teléfono 595

Atiende personalmente el gerente

Carlos Valenzuela Silva

Como siempre, los pedidos de provincia son atendidos con escrupulosa exactitud.

Empresa Forlivesi

Nadie puede competir

Aparte de su incomparable organización y seriedad, esta Empresa ha instalado recientemente una gran fábrica de todos artículos pertenecientes al ramo, lo que permite hacer servicios con un

20 %

menos que cualquiera otra Empresa

Carrozas Modernas
Servicios Esmerados

Calle Merced 812-814

(Casi frente al Teatro Santiago)

Juan Forlivesi
Propietario.

TELEFONO INGLES 377

Pompas Fúnebres

"La Confianza"

Estado 11 :: Teléfono 689

Si no quiere perder dinero, tiempo y paciencia, acuda Ud. a esta casa reconocida como

Verdaderamente seria

PRECIOS

Sin Competencia

TALLERES PROPIOS

Servicios
Rápidos a Provincia

POMPAS FUNEBRES

LA INTERNACIONAL

San Diego 286, antes
LA CHILENA
Teléfono Inglés 1167

Gran surtido en urnas, ataúdes y coronas.
La casa que vende más barato en su ramo.
Servicio nocturno

POMPAS FÚNEBRES

LA SANTIAGO

SAN DIEGO 15.—TELEF. 2653
Sucursal: Arturo Prat esquina Avenida Matta. Teléfono 6105

Estas casas por tener todo propio hacen servicios con 40 o|o más barato que otras Empresas.
Urnas metálicas y maderas finas. Servicios nocturnos sin recargo.
RICARDO GAMBOA VIVAR

POMPAS FUNEBRES

LA NACIONAL

EMPRESA ZENTENO
Arturo Prat 711, frente a 10 de Julio
Teléfono Ing. 2724

Servicios desde 35 a 3 mil pesos.
Servicio de ataúd y carroza blanca, desde 30 pesos.
J. A. ZENTENO

POMPAS FUNEBRES

EMPRESA ZENTENO

Delicias 2584, casi esquina Molina, (cuatro cuadras Estación Central)

TELÉFONO INGLÉS 524

Nuestros servicios son presentados en forma insuperable y a los precios más bajos. Sin recargo hacemos todos los trámites de sepultación. Atiende personalmente.

CARLOS ZENTENO LOYOLA

AVISOS DE REMATE

REMATE VOLUNTARIO

El Viernes 25 de los corrientes, a las 4 P. M., ante el Notario señor Manuel Gaete Fagalde y en nuestra oficina, remataremos la magnífica propiedad ubicada en

Calle Bandera N.os 644 y 646

situada a cuadra y media de la Catedral, Congreso y Tribunales; con superficie de más o menos, 486 metros cuadrados; de construcción sólida de dos pisos con dos grandes y confortables casas de habitación. No tiene deuda hipotecaria.

Mínimum: $ 159.000

El precio que se obtenga en el remate se pagará: con un tercio al contado y el resto en dos cuotas iguales a 4 y 8 meses plazo con más el 8 por ciento de interés anual, quedando hipotecada la propiedad en garantía de pago.
La propiedad se puede visitar diariamente.
Datos y bases en Morandé Núm. 330.

FREUDENBURG & BALMACEDA

563-25-a

REMATE

Ante el partidor don Nicanor Silva, en la Notaría de don Manuel Veillón Borgoño, se rematará en Talca el día VEINTIUNO DE ENERO próximo, a las cuatro de la tarde, el fundo

"San Cayetano"

perteneciente a la sucesión de don Eliseo Concha, ubicado en las Comunas de la Huerta de Maule y Nirivilo, de los departamentos de Loncomilla y Constitución, respectivamente, y que deslinda: por el norte, con el fundo Cabrería (hijuela del Sauce) de la misma sucesión; por el sur y el poniente, con el camino público, y por el oriente, con el fundo Candil.

La propiedad se compone de trescientas cuadras planas, doscientas treinta de faldeos, trescientas de cerro, todo aproximadamente, y doce cuadras de viña. El suelo es todo de muy buena calidad, tiene casas regulares, grandes y excelente bodega.

El precio es de

$ 300,000

y se pagará con una tercera parte al contado, otra tercera parte a seis meses y la otra tercera parte a un año, contados desde la fecha del remate. El comprador reconocerá una deuda hipotecaria que grava el fundo y que está reducida a $ 28,904.75.

La entrega de la propiedad será hecha el primero de Marzo próximo.

RAMON MEZA, Actuario.

2079-21-a

Sociedades Anónimas

Compañía Molinera San Cristóbal

De orden del Directorio y conforme a lo establecido en el Título V, Art. 27 de los Estatutos de la Compañía, cítase a Asamblea General Extraordinaria de Accionistas para el Miércoles 23 de Enero de 1918, a las 2 1|2 P. M., en la oficina de los señores Williamson, Balfour & Cía., en Valparaíso, para tratar del aumento del capital de la Sociedad y la modificación de los artículos pertinentes de los Estatutos.

Valparaíso, 18 de Enero de 1918.

ENRIQUE RIVEROS C.,
Director-Gerente.

531-21-a

FERROCARRIL Puerto y Balneario de Quintero

Por acuerdo del Directorio, cítase a los señores Accionistas a Junta General Ordinaria, para el 31 del presente, a las 3 P. M., en las oficinas de la Sociedad, Estado número 91, Oficina 27.

Santiago, 20 de Enero de 1918.

EL VICE-PRESIDENTE.

"La Chilena Consolidada"

COMPAÑIA DE SEGUROS GENERALES

Desde el Lunes 21 del corriente mes se pagará en las Oficinas de esta Compañía, en Valparaíso y en Santiago, el 16.o dividendo de $ 2.50 por acción, acordado por la Junta de Accionistas de esta fecha.

Valparaíso, 18 de Enero de 1918.

EL GERENTE.

902-24-a

"LA ALIANZA CHILENA"

COMPAÑIA DE SEGUROS GENERALES

Desde el Lunes 21 del corriente mes se pagará en las Oficinas de esta Compañía, en Valparaíso y en Santiago, el 17.o dividendo de $ 2.00 por acción, acordado por la Junta de Accionistas de esta fecha.

Valparaíso, Enero 18 de 1918.

EL GERENTE.

901-24-a

Banco Santiago

DIVIDENDO

Está a disposición de los señores accionistas, el dividendo de 7 por ciento, acordado en la Junta General de esta fecha.

Santiago, 16 de Enero de 1918.

EL GERENTE.

2232-22-a

BANCO CHILENO

Garantizador de Valores

Cítase a Junta General Ordinaria de Accionistas de este Banco para el Lunes 21 del presente, a las 2 P. M., con el objeto de darles cuenta de la Memoria y Balance del semestre último.

—Cítase también a Junta General Extraordinaria, para inmediatamente después de la Ordinaria, con el objeto de tratar de la reforma de los artículos 15, 21, 23, 26, 33, 34 y transitorios de los Estatutos Sociales que se refieren principalmente al aumento de dos Consejeros y a los detalles administrativos consiguientes a este aumento.—Santiago, a 9 de Enero de 1918.

Roberto Lyon, presidente.

2203-21-a

Compañía Chilena de Tabacos

Junta General Ordinaria de Accionistas

Se cita a los señores Accionistas, a Junta General Ordinaria, para presentarles la Memoria y Balance de las operaciones de la Compañía, correspondiente al 2.o semestre de 1917, para el día 28 de los corrientes, a las 2 P. M., en el local de la Bolsa Comercial, calle Blanco 881.

Valparaíso, 16 de Enero de 1918

FERNANDO RIOJA,
Presidente.

847-28-a

COMPAÑIA

Refinería de Azúcar de Penco

JUNTA GENERAL

En conformidad a lo dispuesto en el artículo 31 de los Estatutos se cita a los señores accionistas a Asamblea General Ordinaria para el Viernes 25 del presente, a las 2 P. M., en las oficinas de la Compañía, Blanco 731.

El Registro de Accionistas permanecerá cerrado desde el 19 hasta el 25 del mes en curso.

Valparaíso, Enero 15 de 1918.

El Directorio.

25-A

Banco Popular

Fundado en 1887 para atender especialmente los intereses de las clases proletarias

Autorizado por decreto supremo de 19 de Octubre de 1887, 10 de Octubre de 1907 y 3 de Agosto de 1910

Establecido en su propiedad:

AHUMADA esquina ALAMEDA

Capital autorizado..... $ 5.000,000
Capital pagado..... $ 1.000,000

Consejo Directivo

Presidente, Alejandro Valdés Riesco. Vice-Presidente, José Santiago Muñoz B.

Consejeros

Vicente García Huidobro, Carlos A. Infante, Guillermo Pereira I., Julio D. Eastman.

Gerente

Francisco A. Celis.

Tasa de intereses

A la vista y en cuenta corriente	3%
A tres meses plazo	5%
A seis meses plazo	7%
A un año plazo	8%
En cuenta corriente por cantidades menores de $ 1,000	5%

EL GERENTE.

Cia. Estañífera DE LLALLAGUA

DIVIDENDO NUMERO 26

Por acuerdo del Consejo Directivo de esta Compañía, se repartirá a los Accionistas un dividendo de DIEZ CHELINES por acción, en la forma de costumbre, desde el 28 del presente.

A los Accionistas residentes en Valparaíso, les será pagado por el Banco de Chile, en dicho puerto, desde el 28 de Enero hasta el 9 de Febrero, inclusive.

El Registro de Accionistas permanecerá cerrado desde el 20 hasta el 28 del presente mes, inclusive.

Santiago, 15 de Enero de 1918.

EL GERENTE.

811-28-a

Compañía Telégrafo Comercial

En conformidad a lo dispuesto por los Estatutos de la Sociedad, se cita a los señores Accionistas a reunión general ordinaria, para el Martes 22 del presente, en la calle de Gálvez N.o 90, a las 5 P. M., con el objeto de darles cuenta de las operaciones practicadas durante el segundo semestre del año que acaba de terminar.

Santiago, Enero 16 de 1918.

EL PRESIDENTE.

845-22-a

Compañía Chilena de Tabacos

Transferencia de Acciones

El Registro de Accionistas quedará cerrado desde el 18 al 28 del actual, ambos inclusive.

Valparaíso, 16 de Enero de 1918.

EL GERENTE.

848-28-a

Compañía de Luz Eléctrica DE BUIN

En conformidad a lo dispuesto por el artículo 21 de los Estatutos, el Directorio cita a Junta General Ordinaria de Accionistas para el Jueves 31 del actual, a las 3 P. M., en Bandera 419.

Santiago, Enero 19 de 1918.

EL SECRETARIO.

2241-31-a

COMPAÑIA INTERNACIONAL DE SEGUROS

"LA UNION NACIONAL"

Cito a los señores accionistas, a reunión general ordinaria, para dar cuenta de la Memoria y del Balance anual, para el día Martes 29 del presente mes, a las 4 P. M., en los salones de la Compañía, calle Moneda 1128.

Santiago, Enero 13 de 1918.

De orden del Directorio,

ALFREDO MASCARO SERRANO,
Director-Gerente.

732-27-a

Compañía de Consumidores de Gas de Santiago

En virtud de lo dispuesto en el Artículo 30 de los Estatutos, cítase a los señores Accionistas a Junta General Ordinaria para el Jueves 24 del presente, a las 3 P. M., a fin de someter a su aprobación la Memoria y Balance, correspondiente al segundo semestre de 1917

La reunión tendrá lugar en las oficinas de la Compañía, Santo Domingo número 1061.

Santiago, Enero 12 de 1918.

JOSE LUIS COO,
Presidente.

753-24-a

COMPANIA DE MUELLES DE LA POBLACION VERGARA

Se encarga de embarques y descargas tiene espléndidas bodegas con desvío, muelle, lanchas, remolcadores, romana para pesar carros completos, etc.

Anticipa fondos para pagos de fletes y seguros. Dirigirse:

CARLOS ANTUNEZ CAZOTTE, Gerente.

CASILLA 200, Viña del Mar.

BANCO de CHILE

Para los efectos del Art. 52 de los Estatutos, el Registro de Transferencias de Acciones permanecerá cerrado desde el 14 hasta el 24 inclusive del presente mes.

Santiago, 12 de Enero de 1918.

PEDRO A. TORRES
Director Gerente.

762-24-a

C. S. A. V.

Compañía Sud-Americana de Vapores

VAPORES RAPIDOS Y DIRECTOS A COLON EN 14 DIAS

Los siguientes vapores dotados de telegrafía inalámbrica sistema "Marconi", saldrán próximamente para la zona del canal (Colón):

Vapor Palena, capitán Mathias, el Miércoles 30 de Enero, a las 4 de la tarde.

Vapor Limarí, capitán Suárez, el Miércoles 6 de Febrero, a las 4 de la tarde.

Harán escala en Coquimbo, Antofagasta, Iquique, Arica, Mollendo, Callao, Salaverry y Paita. Llegarán a Panamá el 13 y 20 de Febrero, atravesando el mismo día el canal hasta Colón. Tendrán espléndidas conexiones con vapores para Europa y con las lujosas naves de la United Fruit Co., que zarpan de Colón para New York y New Orleans.

En Antofagasta y Arica combinarán con los trenes internacionales a La Paz, que salen los días Sábado y Lunes, a las 8.40 y 12 M., respectivamente.

Valparaíso, Enero 15 de 1918.

ONTERE PLAZA,
Gerente.

BANCO FRANCÉS DE CHILE

Corresponsal en Chile de la

"Sociétè Génerale de Paris"

Sociedad anónima **con capital** de 500 millones de francos y con 1,000 sucursales en Francia

El Banco hace las siguientes operaciones: depositos y créditos en cuenta corriente, descuentos, cobranzas, préstamos, giros al extranjero, custodia, etc., etc.

HUERFANOS num. 1072

Banco Español de Chile

En virtud de lo dispuesto en el artículo 45 de los Estatutos del Banco, cítase a Junta General Ordinaria de Accionistas, para el 21 de los corrientes, a las 3 P. M.

Valparaíso, 11 de Enero de 1918.

FERNANDO RIOJA,
Presidente.

21-A

BANCO de CHILE

En virtud de lo dispuesto en el artículo 46 de los Estatutos, se cita a los señores Accionistas a Junta General Ordinaria para el Jueves 24 del presente a las 3 P. M.

Santiago, 12 de Enero de 1918.

LEONIDAS VIAL,
Presidente.

761-24-a

Banco Español de Chile

De conformidad con lo dispuesto en el artículo 27 del Reglamento del Banco, queda cerrado el Registro de Transferencias de Acciones desde el 11 hasta el 21 de los corrientes, ambos inclusive.

Santiago, 11 de Enero de 1918.

JOSE URETA E.,
Gerente.

21-A

Compañía de Seguros Generales "LA MUNDIAL"

DEPARTAMENTO DE VIDA

Pone en conocimiento de sus asegurados y del público en general, que el Viernes 25 del presente mes, a las 4 P. M., celebrará en su oficina, calle Bandera 239, ante el notario don Manuel Gaete Fagalde, el cuarto sorteo semestral de las pólizas que contienen la cláusula especial de amortizaciones que les dá derecho a quedar liberadas del pago de premios y sobre las cuales, se ha cubierto el valor de la prima del primer año.

919-22-a

LA NACIÓN

SANTIAGO, 21 DE ENERO DE 1918

SINTOMAS DE INTERVENCIÓN

Siempre hemos manifestado la certidumbre de que la vigilancia de los elementos malsanos que fueron oportunamente colocados por la Coalición en la administración pública con el exclusivo objeto de intervenir en la política activa, obligaría a cada gabinete que subiese al poder a empezar de nuevo la tarea de asegurar la neutralidad del Ejecutivo en las elecciones. Y por este motivo hemos creído también que todo el tiempo disponible del nuevo Ministerio se haría poco para contener los ímpetus de esos satélites de la intervención.

Apenas deja el poder, alejado en nombre de un propósito electoral, el Gabinete Yáñez-Suárez Mujica, que había conseguido establecer un sistema de garantías absolutas para todos los partidos cuando los distintos organismos de la máquina interventora empiezan a agitarse en las provincias, como si estuviesen seguros de quedar impunes en sus atropellos. Estamos ya recibiendo denuncios, algunos de los cuales tienen un carácter muy grave, pues, se trata hasta de ciudadanos liberales que han sido vejados y seriamente heridos por soldados de policía. Pero un deber de absoluta sinceridad nos obliga a no entrar en detalles hasta no esclarecer perfectamente la magnitud de lo ocurrido y poder presentar los hechos en forma irredargüible.

Reviste también profunda gravedad la circunstancia de que algunos candidatos de la Coalición hayan llegado hasta explotar públicamente en algunas provincias el nombre del Presidente de la República, a quien no vacilan en presentar como su más poderoso y decidido amparador, con cuyos premios y castigos fulminantes se trata de sugestionar a los habitantes de las ciudades más o menos apartadas de la capital. Esto no es serio y constituye una inmoralidad que no podríamos dejar pasar sin una enérgica protesta, sobre todo cuando creemos absolutamente falsa la especie. No es posible que se esté colocando a los mandatarios de la Nación como jefes de campañas electorales ni como amparadores de la más leve intentona de coartar la libertad del sufragio. Por este motivo, ponemos en guardia al país contra la repetición de semejantes invenciones.

Se inicia así para el Ministerio Amunátegui-Pereira un período de afanosa y desagradable labor, del cual sabrá seguramente salir airoso. Tenemos confianza en la energía del jefe del Gabinete y en la cooperación que habrán de prestarle sus colegas para dar cumplimiento al solemne compromiso de mantener la prescindencia inquebrantable y absoluta del Gobierno en las elecciones. Por este motivo pensamos que acaso sufran una lamentable equivocación los agentes menudos que al ver como la Coalición, hacía caer por una estratagema inconfesable al Gabinete que los tenía a raya, se han lanzado contra las libertades públicas en la esperanza de que el cambio de gobierno les asegurase la impunidad.

El país tiene fija la vista en los procedimientos del Ejecutivo y por nuestra parte creemos sinceramente que los hombres que hoy representan en el poder la honrosa fórmula de armonía entre todos los partidos y de respeto a todos los derechos, reprimirán con mano de hierro los estallidos de estas malas pasiones de la baja politiquería que se aferra de cuanto recurso se ofrece a su vista en su afán de evitar la pérdida definitiva de su influencia en la dirección de los negocios públicos.

CIGARRILLOS
"Maryland Cabinet"
Son los mejores
850-15 b

ALFREDO BLANCHARD
Vende vinos del país y reparte a domicilio al mismo precio de las viñas.
BANDERA 176 8-B

Del Ingeniero don Francisco Mardones

Comercio por el F. C. Transandino

En nuestros artículos anteriores ("La Nación": 15, 16 y 18 de Enero), hemos analizado, con el mayor detalle tolerable en las publicaciones de la prensa, el tráfico en artículos de las cuatro grandes clasificaciones en que la estadística del "comercio exterior" subdivide los productos de las industrias extractivas; aún cuando este desfile de cifras carece de cualidades atractivas, no es posible librarse de él si se quiere conocer algo más que las características generalísimas de la cuestión en que nos ocupamos.

Nos corresponde ahora, ocuparnos del tráfico en productos de las industrias manufactureras. Las informaciones generales sobre este comercio son las siguientes:

	Importación a Argentina		Exportación a Argentina	
	Total	Por F. C.	Total	Por F. C.
Productos de las Industrias manufactureras				
Industrias alimenticias	507,257	38,598	514,022	94,592
Bebidas y licores	2,633	383	197,675	3,519
Tabacos manufacturados	366	90	16,950	112
Industrias textiles	874,071	188,229	155,224	12,095
Industrias químicas	394,674	19,306	707,620	1,368
Industrias metalúrgicas	218,588	14,323	339,457	23,447
Maquinarias y herramientas para industrias	277,666	34,748	74,115	
Materiales y útiles para el transporte	228,384	167,282	94,226	45,057
Industrias y manufacturas diversas	332,249	109,255	588,708	180,390
Totales	2,837,893	572,115	2,685,997	2,685,997

La primera observación que surge de este cuadro es que el casi equilibrio entre las importaciones y exportaciones totales de productos de las industrias manufactureras, en nuestro comercio con Argentina en 1916, no se ha reflejado en el tráfico por el ferrocarril, y que este ha absorbido sólo un veinte por ciento de las primeras y poco menos del seis por ciento de las segundas.

Un ligero examen de cada una de las partidas proporcionará informaciones de bastante interés para nuestros industriales.

Industrias alimenticias.—En la importación ocupa el primer lugar la harina de trigo con un valor de $ 248,327, cifra que representa poco menos del 25% del total de harina introducida al país en el año. Siguen después la margarina, grasa y manteca por $ 67,055, la mantequilla y los quesos por $ 105,322, aceites comestibles por $ 13,431; los alimentos preparados o conservados, como sardinas, cacao, chocolate, café molido, dulces, etc., por $ 27,132, y el azúcar refinada por $ 17,367. El resto corresponde a varios productos en menores cantidades. La cuota relativa al ferrocarril proviene en su mayor parte del transporte de mantequilla y quesos.

En la exportación, están representados por $ 299,074 los condimentos preparados o conservados, como conservas de frutas, de legumbres, de mariscos y pescados, los dulces, fideos, galletas y salsas; por $ 72,644 las carnes en conserva; por $ 49,950 las harinas y féculas; y por $ 54,629 los azúcares. En el saldo forman por menores cantidades las grasas alimenticias, los quesos, mantequilla y varios otros artículos.

De la cuota correspondiente al tráfico por el ferrocarril, el 99% proviene del transporte de alimentos preparados, especialmente de conservas de frutas y legumbres.

Bebidas y licores.—La importación de Argentina, es tan poco importante que no alcanza al uno por diez mil de la total. La exportación que representa un 20% de la total, proviene especialmente de vinos, $ 133,226; en el resto forman las cervezas y sidras por $ 53,150; las aguas minerales por $ 4,584; y los aguardientes y licores por el saldo de $ 6,715.

Industrias textiles.—La importación desde Argentina alcanza al uno y medio por ciento de nuestra importación total de productos de esta industria, y constituye, como se ve, un capítulo importante en la partida que estamos analizando. La cifra total se distribuye como sigue:

Tejidos: $ 506,784; vestuarios y confecciones: $ 321,464; pasamanerías y cordonerías: $ 23,558; hilados: $ 17,711 y sacos: $ 6,554.

Entre los tejidos figuran los géneros de algodón por $ 147,772, los de lana por $ 93,808, los casimires de lana con o sin mezcla de seda por $ 82,505. El resto proviene de una infinidad de tejidos de diversas denominaciones y cuya enumeración podría interesar directamente sólo a nuestras fábricas de tejidos. Las mercaderías de esta clase transportadas por el ferrocarril, están valoradas en $ 149,798. En la partida de vestuarios y confecciones entran por valor de más del 30% los fabricados con tejidos de algodón y por otro tanto la ropa hecha, de lana. El 40% restante proviene de una gran variedad de confecciones de diversos géneros, entre los cuales muchos de seda y de hilo.

De toda esta partida el ferrocarril ha transportado artículos con un valor de $ 31,777.

Nuestra exportación a Argentina en productos de las industrias textiles, está constituída en su mayor parte por vestuarios y confecciones: $ 119,623. El resto proviene de los sacos, aspilleras y géneros para vestidos. De todo ésto hay sólo una mínima cantidad de productos de la industria nacional; casi el total corresponde a mercaderías nacionalizadas. Asimismo, no toda la importación proveniente de Argentina está formada por productos elaborados allá; pero nos sería muy difícil decir en qué proporción figuran las mercaderías extranjeras que el comercio de Buenos Aires ha encontrado ventajas en enviar a nuestras tiendas.

Industrias químicas. — Figuran en la importación, que alcanza al uno y cuatro décimas por ciento de la total de estos productos traídos del extranjero, el extracto de quebracho por $ 80,907; los específicos para bañar ovejas, por 61 mil 142 pesos; el sebo animal, por $ 149,250; artículos de perfumería y farmacia por 23,125 pesos; aceite de linaza, por 26 132 pesos; pinturas y tintes colorantes, por $ 14,300; y diversos otros artículos por cantidades inferiores.

Nuestra exportación a Argentina se compone de específicos y polvos para bañar ovejas por valor de $ 459,157; de nafta, y parafina, por $ 122,280; jabones y velas, por $ 25,024; y otros varios productos por valores más reducidos. Este comercio, que en sus artículos principales se verifica por Punta Arenas, ha tenido muy poca importancia para el ferrocarril. Por lo demás, una cuantía considerable de los valores correspondientes a la exportación corresponde a artículos nacionalizados y en mucho menor escala se verifica también este hecho con respecto a la importación.

Industrias metalúrgicas. — Los valores de la importación provienen de artefactos metálicos por unos $ 131,000 y de metales en planchas, o barras por el saldo. La cuota relativa al ferrocarril corresponde en su mayor parte a los primeros artículos.

La exportación es muy semejante en cuanto respecta a la naturaleza de los productos. Así los artefactos figuran por $ 212,750, quedando el resto de $ 117,710 para los metales en planchas o barras.

Maquinarias y herramientas para las industrias. — La importación de Argentina ha alcanzado al 2 por ciento de la total, y proviene de motores, maquinarias y útiles de repuestos diversos y herramientas.

La exportación tiene igual significado general.

Materiales y útiles para el transporte. — En la importación están incluídos automóviles y sus piezas de repuestos por unos $ 180,000, rieles y eclisas para ferrocarriles, por $ 10,542. El saldo proviene de diversos artículos para carruajes, embarcaciones, etc. La exportación la forman carretas y carretones por $ 10,670, automóviles y sus repuestos, por $ 56,651; y varios otros artículos por cantidades menores.

Conviene observar que la mayor parte de los artículos de las tres últimas partidas son nacionalizados, especialmente los incluídos en la exportación.

Industrias y manufacturas diversas. — Sería tarea de excesiva minuciosidad detallar los diversos productos que forman esta última partida, y nos limitaremos a señalar su distribución en los diversos grupos.

He aquí el cuadro correspondiente:

Designaciones	Importación de Argentina		Exportación a Argentina	
	Total	Por F. C.	Total	Por F. C.
Curtiduría, peletería y sus derivados	11,368	4,600	20,324	—
Cartonería y papelería	24,932	1,432	3,149	—
Maderas elaboradas y sus artefactos	17,079	4,456	337,285	1,030
Ebanistería y mueblería	23,492	3,303	19,804	100
Escobillas, brochas, plumeros	3,073	2,648	1,369	—
Piedras y tierras manufacturadas, incluso el cemento	15,398	1,517	86,263	1,921
Alfarería, cerámica, vidriería	26,973	1,034	7,792	—
Artefactos de goma, caucho y celuloide	13,401	2,366	145	—
Artefactos de hueso y sus similares	2,140	278	400	—
Armas y municiones	1,500	1,490	2,675	—
Joyería y relojería	30,894	9,039	655	—
Objetos de arte	1,485	754	—	—
Instrumentos para las ciencias y artes	93,197	64,917	15,856	9,023
Libros impresos, mapas y grabados	51,063	9,402	1,111	634
Diversos	16,254	1,919	91,780	32,349
Total	332,249	109,155	588,708	45,057

Como se ve, el ferrocarril ha atendido sólo el uno seis décimos por ciento de este tráfico. La cuota de cada una de las categorías de artículos nos da alguna idea acerca de la importancia de este comercio, que para la exportación está representado en su mayor parte por maderas elaboradas.

Terminado este desfile de cifras, procuraremos concluir nuestras observaciones en un próximo artículo.

FRANCISCO MARDONES

Proyecto de creación de un Departamento

DE MINERALES Y METALES EN INGLATERRA

De: "The Mining Magazine". Vol. XV N.o 4 Oct. 1916

La siguiente carta ha sido dirigida al presidente del Consejo Consultivo de Investigación Científica e Industrial por el Instituto del Hierro y del Acero, el Instituto de Metales, la Institución de Ingenieros de Minas y la Institución de Minería y Metalurgia.

Londres, Septiembre 22 de 1916. —Sir William S. M. Cormick, presidente del Consejo Consultivo de Investigaciones Científica e Industrial.

Señor: por acuerdo y con autorización de los Consejos de las siguientes instituciones:

Instituto del Hierro y del Acero (Reconocido por carta real como representante de las industrias del hierro y del acero).

Instituto de Metales (Reconocido como representante de los consumidores y productores de metales no ferrosos y aleanónes).

Institución de Ingenieros de Minas (Reconocida por carta real como representante de la minería del carbón y minerales de fierro, e industrias similares); y la

Institución de Minería y Metalurgia (Reconocida por carta real como representante de la minería de las substancias que no sean carbón o fierro, y de la producción de los metales que no sean fierro o acero).

Nosotros, los infrascritos, tenemos el honor de formular las siguientes consideraciones y recomendaciones en la esperanza de que por la intervención del comité de investigaciones científicas e industriales del Privy Council, se tomarán medidas para fijar las disposiciones necesarias que tiendan a la protección y progreso del bienestar económico de las industrias minera y metalúrgica del Imperio.

La ausencia de una coordinación efectiva entre las organizaciones de estas industrias vitales ha sido demostrada y puesta en evidencia en varias manifestaciones por la guerra. Las graves consecuencias para los intereses nacionales son generalmente admitidas.

En casi todos los países extranjeros hay oficinas de levantamiento geológico y departamento de minas muy bien organizados, y su influencia en el desarrollo de los recursos minerales es un factor de primera importancia. Hay departamentos similares, bien organizados, en algunos de los dominios británicos, pero en la metrópolis del Imperio no hay un elemento de unión o institución central para coordinar las informaciones sobre sus recursos minerales, ni para estimular su desarrollo, ni para salvaguardiar los intereses imperiales.

Varios departamentos del Gobierno del Interior, como el levantamiento geológico y museo de geología práctica, la Cámara de Comercio, el Ministerio del Interior, el Instituto Imperial, y desde el comienzo de la presente guerra, el Ministerio de Relaciones Exteriores, el Almirantazgo, el Ministerio de Guerra, y el Ministerio de Municiones, han tenido todos que tratar con la recolección de informaciones referentes a las fuentes de producción de minerales y la fabricación de metales. Sin embargo, tampoco hay manifestaciones de que se haya tratado de coordinar o hacer provechosas ni aún las informaciones que han sido recogidas por estos departamentos y se ha tenido considerable trabajo doble y duplicación de esfuerzos con las consiguientes pérdidas y confusiones.

Nosotros creemos que es obvio que, el doble trabajo y la confusión serían seriamente aumentados si acaso los varios comitées técnicos, designados por el Consejo Consultivo, trataren de recoger todas las informaciones que son esenciales para alcanzar, en su amplia acepción, los objetivos de provecho para las industrias minera y metalúrgica que se ha propuesto el comité del Privy Council.

Exponemos estas consideraciones a la seria atención del Consejo Consultivo, puesto que ya hay evidencia de doble trabajo con la consiguiente pérdida de tiempo y energías, y porque pensamos sea uno de los principales inconvenientes que el comité del Privy Council se propone eliminar en toda su extensión.

En la opinión de las instituciones que representamos, la organización de un departamento general de minerales y metales, es imperiosamente necesario para el interés público, y el trabajo para su organización, que necesariamente tomará mucho tiempo para completarse, debe comenzarse lo más pronto posible.

No se puede dudar de que si hubiera existido un departamento de minerales y metales correctamente organizado y eficientemente dirigido se habrían ahorrado en la prosecución de la presente guerra, mucho tiempo valioso, muchas vidas y vastas sumas de dinero de la nación. Además se habrían eliminado muchos de los gastos y dificultades de las industrias británicas que dependen principalmente de las materias primas en forma de productos minerales. Todo esto con las correspondientes ventajas para la continuación de la guerra y para muchas industrias.

Un departamento de minerales y metales no deberá sólo estar en íntima relación con los levantamientos geológicos y departamentos de minas de los dominios, sino que también con las organizaciones que representen las diferentes ramas de las industrias minera y metalúrgica, y cuya cooperación en la labor del departamento deberá formar parte vital de su organismo.

Las oficinas del levantamiento geológico de Gran Bretaña e Irlanda y el Museo de Geología Práctica, deben también formar parte integrante del departamento.

Las funciones del departamento deben ser **activas y constructivas.** Todo doble trabajo de otros departamentos del Gobierno Interior o de las instituciones representantes de la industria debe ser absolutamente eliminado.

Entre los deberes del departamento se incluirán:

1. Medidas para facilitar la terminación de los levantamientos mineralógicos en el Reino Unido, Colonias de la Corona y las otras posesiones británicas.

2. Recolección y coordinación sistemática de las informaciones referentes a la presencia, usos y valor económico de los minerales y sus productos. Deberá prestar especial atención en conseguir aplicación industrial a minerales recién descubiertos y para encontrar minerales necesarios para nuevos inventos o productos metalúrgicos. Parte de estas informaciones, en una forma resumida, deben ser pronta y extensamente repartidas entre los interesados en estas industrias por medio de las publicaciones existentes de las instituciones del ramo.

3. Investigación de toda cuestión o problema relacionado con la utilización de los recursos minerales o metalúrgicos del Imperio.

4. Coordinación y vulgarización de datos sobre leyes mineras, trabajos de preparación, arranque, procedimientos de extracción, establecimientos capitales necesarios, mercados, etc.

5. Revisión general de tiempo en tiempo de los recursos minerales explotados o no, y de la posición de cada mineral o metal para cerciorarse de que las riquezas minerales del Imperio sean explotadas resguardando los intereses imperiales.

6. En general, comunicar al Gobierno Imperial las cuestiones referentes a las industrias minera y metalúrgica. Para realizar esta función eficientemente, es esencial que deba disponerse de informaciones completas y que además las industrias concernientes deban consultarse por medio de sus respectivas organizaciones.

Nosotros estimamos seguro que el Consejo Consultivo apreciará en su totalidad la urgencia de la cuestión y la necesidad de pronta acción, de modo que inmediatamente se pueda dar principio al proceso de la coordinación.

Somos, señor, sus obedientes servidores:

Wm. Beardmore, presidente. — P. C. Lloyd, secretario. (The Iron and Steel Institute).

George Boilby, presidente. — G. Shaw Scott, secretario. (The Institute of Metals).

W. Thorneyoroft, presidente. —L. T. O'Shea, secretario honorario. — P. Strazelecki, secretario. (The Institute of Mining Engineers).

Edgard Taylor, presidente. — C. Mc. Dermid, secretario. (The Institution of Mining and Metalurgy.

La comunicación anterior debió publicarse en el número del 10 del presente, que contiene un artículo sobre el Fomento Minero, en el cual se hace referencia a este proyecto. Por una omisión involuntaria no se publicó en esa fecha.

De los telegramas de ayer de Inglaterra publicados en "La Nación", tomamos el que va a continuación que se refiere a la resolución del Gobierno inglés de crear en el Ministerio de Comercio una sección Industrial que comprenderá los servicios que han solicitado las Instituciones Mineras y Metalúrgicas.

Dice el telegrama en referencia:

LONDRES, 18.— Hoy han sido dados a la publicidad los planes de organización del Ministro de Comercio y el proyecto de división de ese Ministerio en dos departamentos principales: departamento de Comercio e Industria y de administración y servicios públicos.

El primero de dichos departamentos se ocupará principalmente del desarrollo del comercio, la vigilancia y estudio de las informaciones, noticias e ideas que se sugieran en ayuda de la política nacional, industrial y comercial.

El segundo departamento ejercerá funciones administrativas de naturaleza permanente que afectaran al comercio de transporte, y será el encargado de los trabajos de las actuales secciones de Quiebras, de compañías marítimas y ferroviarias y de puertos.

El Departamento de Industria y Comercio conservará un contacto estrecho con el Departamento de Investigaciones científicas y tendrá como anexo un fuerte consejo Consultivo en el cual estarán plenamente representados los intereses comerciales y manufactureros del país y que se ocupará de los asuntos relativos a informes comerciales y al desarrollo del comercio de ultramar.

Un nuevo Departamento de Comercio para ultramar atenderá ampliamente a todas las necesidades.

J. G. M.

CASA AMOBLADA
NECESITAMOS
Que tenga hasta cinco dormitorios, salón, comedor, escritorio.
Se prefiere con garage.
SITUACION: Central o Alameda, Ejército, Vicuña Mackenna, Dieciocho, República.
CANON: HASTA $ 24,000 ANUALES
FREUDENBURG & BALMACEDA
330 — MORANDE — 330

POLITICA

AYER SE INAUGURO LA CONVENCION LIBERAL DE VALDIVIA.— EL NOMBRE DEL SEÑOR YAÑEZ ES ACLAMADO

LOS DEMOCRATAS OFRECIERON AYER UN LUNCH EN HONOR DE LOS SEÑORES LANDA Y CONCHA

HOY SE REUNIRAN LOS COMITEES PARLAMENTARIOS PARA TRATAR EL DESPACHO DE LOS PRESUPUESTOS

EMPIEZA LA INTERVENCION OFICIAL EN COQUIMBO.—VARIOS JOVENES DE OVALLE SON MALTRATADOS POR LA POLICIA

LA CONVENCION PROVINCIAL DE VALDIVIA PROCLAMA CANDIDATO A DIPUTADO AL SEÑOR YAVAR

OTRAS INFORMACIONES DE SANTIAGO Y PROVINCIAS

El Ministerio

Hoy regresará a Santiago el Ministro del Interior, señor Amunátegui Solar, que se trasladó anteayer a Valparaíso.

En la tarde se celebrará un Consejo de Gabinete para acordar la redacción del programa ministerial con que se presentará el Ministerio mañana al Congreso.

En la tarde se reunirán los comitées parlamentarios para acordar la recepción al Gabinete y tratar la conveniencia de despachar próximamente los presupuestos.

La convención liberal de Valdivia

SE INAUGURO AYER

Anoche recibimos los siguientes telegramas transmitidos por nuestro enviado especial:

"Valdivia, Enero 20 de 1918.—'La Nación'.—Santiago.—En la sesión preparatoria de la Convención Liberal se eligió la siguiente mesa directiva: Presidentes honorarios: don Eliodoro Yáñez, don Luis Rudloff y don Alberto Haverbeck; presidente efectivo: don Domingo Matte; vices: don Eduardo García Guerrero, don Luis 2.o Rudloff y don Ernesto Barros; secretarios: don Fernando Figueroa Vial, don Rodolfo Schweitzer, don Luis Merino y don Francisco Aguirre.

Se aprobó el reglamento interno y se acordó enviar salutaciones a don Ismael Tocornal y don Vicente Reyes.

La mesa directiva fué recibida con grandes aclamaciones, singularizadas especialmente con el señor Yáñez.

Leyéronse telegramas de este caballero que fueron muy aplaudidos.—El enviado especial".

"Valdivia, Enero 20 de 1918.—Presidida por los señores Alberto Haverbeck y Domingo Matte Larraín, celebró su segunda sesión la Convención, la que se inició con un discurso del señor Matte, saludando a los delegados y manifestando los propósitos de la Convención.

Después habló don Eduardo García Guerrero, a nombre del Centro Liberal de Santiago, en un vibrante discurso, que fué ruidosamente aplaudido.

Comparó el orador al Partido Liberal cuando se celebró la Convención de Chillán, con el mismo partido al celebrarse esta convención. Hace cinco años, dividido y en disimulada coalición, y ahora perfectamente unido, con amplia confianza en los jefes. Ponderó la necesidad de la disciplina como único medio de hacer triunfar a los partidos.

Fué entusiastamente aclamado.

Siguió con la palabra el presidente honorario señor Haverbeck, anciano que en un sentido discurso aplaudió a la juventud liberal. Fué muy felicitado.

Entrando a los temas, se empezó a tratar el de régimen parlamentario, que el señor Tomás Ramírez desarrolló extensamente y propuso diversas indicaciones sobre el voto femenino, la clausura del debate, la dieta de los congresales.

Sobre estos últimos temas habló don Ernesto Escobar, lucidamente, y propuso el voto proporcional y el colegio único para elegir los representantes parlamentarios. Esta postrer idea fué combatida por el señor Márquez, delegado de Llanquihue, por ir en contra del regionalismo, lo que dió lugar a un extenso debate en el que terciaron el señor Gallardo Jorgo y diversos delegados de provincia, quedando la cuestión sometida al veredicto de una comisión que se nombró.

Se entró después a desarrollar el tema político, sobre la obra de esta administración, hablando el señor Ernesto Barros Jarpa, respecto de todos los gabinetes de Sanfuentes, sobre la tentativa de desorganizar y dividir los partidos y especialmente el liberal, sobre las ternas cerradas y sobre el propósito de intervenir en las próximas elecciones.

Dijo que debido a la mayoría del Senado, podía exclamarse como Manuel Rodríguez: "Aún tenemos patria, ciudadanos". Propuso un voto de aplauso para el Senado liberal, que fué aprobado por aclamación. Quedó pendiente el tema político.

Asistieron a ambas sesiones todos los delegados y un numeroso público, que llenaba las galerías y los palcos del teatro.

Los delegados santiaguinos son objeto de suntuosas manifestaciones de acaudalados amigos liberales. Mañana habrá un gran paseo a Angachilla, por el río. — El Enviado Especial.

Manifestación al Ministro Demócrata

Un grupo numeroso de amigos y correligionarios del Ministro de Industria y Obras Públicas, Dr. señor Landa, le ofreció ayer un lunch en el local del Centro Demócrata. A esta manifestación estaba especialmente invitado el ex-Ministro señor Concha, en cuyo honor se hacía también esta manifestación.

El lunch fué ofrecido por el candidato a senador señor Torrealba, y contestó el señor Landa, siendo aplaudidos ambos oradores. Después hicieron uso de la palabra otros comensales.

El señor Concha, que se encuentra en Cartagena, envió un telegrama agradeciendo la manifestación a que había sido invitado y formulando votos por el éxito de la labor administrativa de su sucesor.

La campaña electoral en Coquimbo

Intervención de la policía en Ovalle

Se ha recibido en esta imprenta la siguiente información telegráfica:

—Ovalle, 19 de Enero de 1918. —"La Nación". — Santiago. — La policía empieza su intervención descaradamente.

El Miércoles 16, cuatro jóvenes radicales fueron aprehendidos por vivar a la Alianza Liberal y golpeados y heridos dentro del cuartel por los guardianes. Pedimos garantías. — Director Centro Radical.

Crítica Literaria

Por enfermedad de nuestro redactor Leo-Par, no publicamos hoy el artículo semanal de crítica literaria. Desde el próximo Lunes nuestro crítico reanudará sus tareas.

Junta Central Radical

Como lo hemos anunciado, hoy a las 6 P. M., celebrará sesión la Junta Central del Partido Radical.

Se ocupará de varios asuntos de carácter electoral pendientes.

Felicitación al Ministro de Justicia

Anoche recibimos el siguiente telegrama:

"Los Andes, 20 de Enero de 1918.— "La Nación".— Santiago. —Al Ministro, señor Aguirre Cerda, se le acaba de enviar el siguiente despacho telegráfico:

"La Asamblea Radical acordó anoche felicitar al diputado por Los Andes, señor Aguirre Cerda, con motivo de su designación de Ministro de Estado, reconociéndose por todos la feliz elección que hizo este departamento al llevarlo al seno de la representación nacional. Hoy espera que servirá el Departamento de Justicia e Instrucción Pública en forma de imponerse una vez más a la consideración no sólo de sus amigos y correligionarios, sino del país en general.

Reiterándole sus afectos, le saludan cordialmente sus correligionarios y amigos.— **Luis Díaz E.**, presidente.—**Erasmo Basualto**, vice-presidente.—**Carlos Weber**, secretario".

La política en Valdivia

Nuestro corresponsal en aquella ciudad nos comunica que la convención provincial de delegados de las asambleas liberales departamentales, reunida ayer, proclamó unánimemente candidato a diputado al señor J. Arturo Yávar.

Con este motivo se han cambiado efusivos telegramas entre el señor Yávar y el senador de la provincia don Eliodoro Yáñez.

COMITE ELECTORAL DE CHILOE

El Comité Electoral de Chiloé celebrará sesión hoy a las 4 1|2 de la tarde.

La reunión tendrá lugar en el Club Liberal.

PARTIDO NACIONALISTA

Conforme a lo anunciado, mañana a las 9 1|4 P. M., en los salones del Centro, Morandé 251, se reunirá la Asamblea de este Partido con el objeto de tomar conocimiento de los trabajos realizados últimamente por el Directorio del Partido en pró de la candidatura senatorial por Santiago y pronunciarse sobre la persona del candidato.

CENTRO OBRERO LIBERAL DEMOCRATICO

La junta de la 5.a comuna de este Centro político celebra sesión el Martes 22 del presente a las 8.30 P. M., en Avenida O'Higgins N.o 1255, e invita a los liberales democráticos que han suscripto los registros del partido en esta sección y que son los señores: Tomás Medina, Carlos Hurel, Antonio Mendoza, Joaquín Torres, Jacinto Valenzuela, Jorge Varela, Miguel Concha C., José Osses C., Sebastián Echeverría, Juan F. Navarrete, José Sánchez, Domingo Urrutia, Aníbal Aliste B., José I. Bravo, Adolfo Fuentes, Manuel Jiménez, Manuel Peña U., Eduardo Allendes, Eduardo Sánchez, Francisco Acevedo, Guillermo Cornejo, Juan Pardo, José A. Manríquez, Rigoberto Morales, José Domingo Ibarra, Luis Espinosa, Juan F. Silva, Juan de Dios Gómez, Ciriaco Labarca, Bartolomé Alegría, Pablo Soto M., Oscar Herrera G., Jorge Muñoz, Ramón Salazar, Francisco Salazar, José M. Guajardo, Alejo Novoa, Rafael González, Víctor Fuentes, Angel Custodio Salzar, Manuel Uribe, Angel Hernández, Luis Bravo González, Nicomedes Torres, Floridor Navarro, Francisco Pinto, Alberto Guzmán, Julio Mejías, Guillermo Marambio, Francisco Vásquez, Jorge Retamales, José M. Fernández, Florindo Gómez, Luis G. Guzmán, Isaías Guerrero, Ramón Hidalgo, Santiago Rojas, Pedro Segundo Pérez, Daniel Riveros, Carlos Fernández, Luis Donaire V., Albino Castro, Baldovino Castro Ahumada, Francisco Vargas, Pedro López, Dionisio Jofré, Daniel Larraín, Luis A. Moya, Ricardo Riveros, Antonio Fredez, Waldo Vargas, Hortensio Martínez, Hortensio Gutiérrez, Gregorio Rivera, Arturo Mora, Narciso Navarro, Guillermo Fernández, Emilio Vargas, Fernando Soto, Lisandro Latorre, Luis Leiva, Juan Olivas, Manuel Contreras Pinto, Manuel Hernández, Angel Moya, Alfredo Castro, Juan de Dios Chamorro, Agustín Vivanco, Jacinto Valenzuela, Bartolomé Alegría, Isidro Hernández, Javier Espinosa, Julio Morán, Francisco Cancino, Juan M. Díaz, Esteban Olivares, Luis Aguilera, Moisés Ortiz, Luis Cereceda, Julio Trujillo, Ramón de la Luz Muñoz, etc.

—El directorio nombrado para la 7.a comuna quedó constituído en la siguiente forma:

Presidente, don Elías Beltrand; primer vice, don Arturo Olalquiaga; 2.o vice, don Zollo Román; secretario, don Julio Croquevielle; prosecretario, don Manuel Riquelme; tesorero, don Lucio Carrasco; directores: señores Juan Cartagena, Daniel Acosta, Manuel Ramírez, Domingo Rodríguez, Roberto Wieman, David Guerrero C., Víctor Rojas, Santos Corvalán, Segundo Machuca y Enrique Espinosa.

Este directorio se reunirá mañana Martes a las 8.30 P. M., en San Isidro N.o 417.

DUEÑAS DE CASA
CON PLANCHAS ELECTRICAS

SE TRABAJA
MAS LIMPIO
MAS COMODO
MAS ECONOMICO
MAS RAPIDO
Que con cualquiera otra plancha
ENSAYARLAS es ADOPTARLAS
Véase nuestro gran surtido:
Raab Bellet y Cía.
ESTADO 235

PASTA colorada y amarilla para pulir
Discos de Fieltro y Cénero
Esmeril en Polvo
OFRECE:
FUNDICION LIBERTAD
LIBERTAD 53-58

SEGUNDO SEMESTRE 1917

MEMORIA Y BALANCE DE LA COMPAÑIA ITALIANA DE SEGUROS

"LA ITALIA"

CONTRA INCENDIOS Y RIESGOS MARITIMOS

ESTABLECIDA EN VALPARAISO

Autorizada por Decreto Supremo de Junio 14 de 18

Capital suscripto: 5,000 acciones a $ 500	$ 2.500,000.00
Capital Pagado	500,000.00
Fondo de Reserva (Completo)	250,000.00
Fondo de Reseguros	300,000.00
Fondo de Responsabilidad de Accionistas	400,000.00
Fondo de Accionistas	71,047.26
Siniestros pagados (Total líquido)	4.429,757.97

DIRECTORIO:

Presidente, Cav. Don Angel Minetti
Vice-Pres. Don José Morchio
Director „ Agustín Barbagelata

Director, Don Juan B. Cavagnaro
„ „ Esteban Miano
„ „ Juan B. Costa O.

Director, Don José Schiavetti
Suplente, „ Luis Luxardo A.
„ „ Severo Questa

Gerente: DON CAMILO MORI

AGENTES.

En Santiago: Srs. Aquiles Gatti e Hijo, Bandera N.o 180-Sub-Agente: Sr. Alfredo Melossi, Galería Alessandri

Iquique	Sres. A. Molfino y Cía.
Tocopilla	Don Angel C. Vega
Antofagasta	Cía. de Seguros "La Antofagasta"
Taltal	Don José Macciavello
Chañaral	" Manuel Crovari
Caldera	" Santiago Tornini
Copiapó	Sres. A. Tornini y Cía.
Coquimbo	Don J. Espinosa Varela
Serena	Sres. Bausa y Figari
Ovalle	Don Reinaldo Torres D.
Viña del Mar	" Fernando Zegers R.
Quilpué	" Carlos E. Cavagnaro
Quillota	Suc. Juan B. Simonetti
San Felipe	Suc. Pedro Malfanti
Los Andes	Don Juan Lanzarotti
Rancagua	" Elizardo Bravo
San Fernando	" Juan Bersano
Santa Cruz	" Arturo Riveros
Curicó	Sres. Canessa Hnos.
Talca	Don Antonio Serafini
Constitución	" Jacinto Quiñones
Linares	" Fernando Oliva
Parral	" Darío Landaeta
Chillán	" Javier Jarpa
Concepción	" J. B. Pugliesi
Talcahuano	Sres. Gmo. K. Steel y Cía.
Lota	Don Juan Contreras
Coronel	Sres. Caffarena Hnos.
Angol	Don Temístocles Concejeros
Capitán Pastene (Nueva Italia)	" Delfín Carvallo
Temuco	" Juan A. Picass
Pitrufquén	" Pedro Chesta
Valdivia	" Félix Corte
La Unión	" Adolfo Krause
Osorno	" Alberto Moller

Oficina principal: Valparaiso, COCHRANE 903

Agente en Valparaíso: don FORTUNATO GIUDICE.— Casilla N.o 1093.

37.ª MEMORIA

que el Directorio presenta a la Asamblea General de Accionistas el 21 de Enero de 1918

SEÑORES ACCIONISTAS:

En cumplimiento de lo dispuesto en los artículos números 16 y 22 de los Estatutos Sociales, tenemos el honor de presentaros el Balance y la Cuenta de Ganancias y Pérdidas correspondientes a las operaciones de la Compañía en el segundo semestre del año 1917.

La cuenta de Ganancias y Pérdidas arroja una utilidad líquida de	$ 201,326.35
Menos el 5o/o acordado para la Cruz Roja Italiana, en la Junta General de Accionistas de 20 de Julio último	10,066.30
Queda un saldo de	$ 191,260.05
Que unido al Fondo de Accionistas de	54,787.21
Forman un total disponible de	$ 246,047.26
Cantidad que os proponemos distribuir en la forma siguiente:	
Repartir a los señores Accionistas un dividendo de $ 15 por acción	$ 75,000.00
Destinar a Fondo de Responsabilidad de Accionistas	100,000.00
Y dejar en Fondo de Accionistas el saldo de	71,047.26
	$ 246,047.26

Aceptada esta distribución, los fondos de la Compañía quedarían como sigue:

Capital Pagado	$ 500,000.00
Fondo de Reserva	250,000.00
Fondo de Reseguros	300,000.00
Fondo de Responsabilidad de Accionistas	400,000.00
Fondo de Accionistas	71,047.26
	$ 1.521,047.26

Conforme resulta de la presente Memoria, los señores Accionistas acordaron en la Junta última mantener la donación del 5o/o de las utilidades del semestre a beneficio de la Cruz Roja Italiana, y se sigue pagando, como de costumbre, la cuota de $ 500 mensuales al Comité Pro-Patria.

Han cumplido su período los Directores propietarios, señores don Angel Minetti y don Esteban Miano y el suplente don Luis Luxardo A.—Corresponde a la Junta pronunciarse sobre su reelección o elegir los reemplazantes.

Corresponde igualmente a la Junta el nombramiento de dos Inspectores propietarios y dos suplentes para el exámen de las cuentas del semestre que principia.

CAMILO MORI,
Secretario.

Cav. ANGEL MINETTI,
Presidente.

Balance de la Compañía de Seguros "LA ITALIA"

AL 31 DE DICIEMBRE DE 1917

DEBE		HABER	
Capital	$ 500,000.00	ACCIONES:	
Fondo de Reserva	250,000.00		
Fondo de Reseguros	300,000.00	2,302 Bco. Español de Chile, a $ 148	$ 340,696.00
Fondo de Responsabilidad de Accionistas	300,000.00	2,790 Bco. Italiano, a $ 3	8,370.00
Fondo de Accionistas	54,787.21	2,000 Cía. Refinería Azúcar de Viña del Mar, a $ 80	160,000.00
Liquidaciones Pendientes	75,517.65	600 Cía. Refinería Azúcar de Penco, a $ 120	72,000.00
Primas por pagar	9,660.15	500 Cía. Salitrera "El Boquete", a $ 60	30,000.00
Operaciones Pendientes	1,047.00	1,550 Bco. "Nueva Italia", a $ 150	232,500.00
Cuentas por Pagar	20,541.94	1,000 Cía. Seguros "Franco - Chilena", a $ 25	25,000.00
Dividendos por pagar	2,159.00	400 Cía. de Seguros "La Continental", a $ 25	10,000.00
GANANCIAS Y PERDIDAS	201,326.35	BONOS:	
		Banco Hipotecario de Chile, $ 100,000 a 93%	93,000.00
		Tercer Empréstito de Guerra Italiano, L. it. 50,000 en	25,000.00
		I. Municipalidad de Iquique, 1 bono de $ 100	100.00
			$ 996,666.00
		Banco Anglo Sud-Americano, saldo en cta. cte.	$ 13,225.73
		Banco de Chile, saldo cta. cte.	937.89
		Banco Italiano, en liquidación, saldo por cobrar	34,596.29
		Caja, existencia	7,022.56
			56,782.46
		Documentos por cobrar	531,950.00
		Muebles y Utiles	7,934.67
		Primas por Cobrar	62,431.25
		Agencias, saldo en cta. cte.	60,274.92
	$ 1.715,039.30		$ 1.715,039.30

GANANCIAS Y PERDIDAS

DEBE		HABER	
Siniestros de Incendio y Marítimos	$ 108,236.23	Suma que resulta al Haber de esta cuenta por primas de Seguros y Producción del Capital	$ 620,586.14
Reseguros y Cancelaciones	143,916.70		
Comisiones, Gastos Generales, y de Agencias, Material, Sueldos, Impuesto y Patentes Fiscales, Castigos, etc.	167,106.86		
SALDO, Utilidad del Semestre	201,326.35		
	$ 620,586.14		$ 620,586.14

Valparaíso, 31 de Diciembre de 1917

ROBERTO RUIZ M.,
Contador.

CAMILO MORI,
Gerente

INFORME:

Hemos examinado y encontrado conforme el presente Balance con los saldos del Mayor.

PELEGRINO CARIOLA — GUSTAVO GONZALEZ E.,
Inspectores de Cuentas.

Mines de Cuivre de Naltagua

45 ALMIRANTE BARROSO 45

Se compran minerales de Cobre de 7% arriba, desde Tiltil inclusive al Sur, puestos en desvío Sohrens, Estación Yungay o en Estación Providencia

Cotización válida desde el 21 hasta el 26 de Enero de 1918

PRECIO DEL 10 %..... 6.64 qqm.
ESCALA..... 1.12 qqm.

AZUFRE. — Se paga $ 1 moneda corriente por unidad y por tonelada arriba de la ley de Cobre.
PLATA. — Se paga toda la plata contenida arriba de 100 gramos por tonelada de mineral, según el precio de la revista Jackson.
ORO. — Se paga todo el oro contenido arriba de 3 gramos por tonelada de mineral a razón de $ 1 oro de 18d. el gramo.
Insolubles. — Se castiga $ 1 moneda corriente por tonelada por cada unidad arriba de 30%.
PIRITAS. — Se paga $ 30 moneda corriente por tonelada de 20% de Azufre. Escala de subida $ 1 moneda corriente por unidad en tonelada. Escala de bajada $ 2 moneda corriente por unidad. El Cobre contenido arriba de 1% se paga a $ 5 moneda corriente la unidad en tonelada. Por la Plata y el Oro, mismas condiciones que para los minerales. Cada unidad de insolubles arriba de 20% se castiga con $ 1 moneda corriente en tonelada.

Termas de Catillo

VIAJES EN MENOS DE UNA HORA DE LA ESTACION DE PARRAL EN AUTOMOVIL, por un espléndido y pintoresco camino.

Sus aguas se recomiendan solas por sus grandes propiedades curativas para las enfermedades del estómago, hígado y riñones y reumatismo.

Hotel con toda clase de comodidades. Clima muy agradable, bonitos paseos.

Pedir datos al Administrador

2242-29-a

PRENSAS HIDRAULICAS

de DUSCHER y Cía., Luxemburgo

Reconocidas como las más resistentes y durables

OFRECEMOS:

A. y F. BECKER y Cía.

Concepcion -:- Santiago

Fierro en barra redondo de 1/4"

para construcciones, ofrece a precio bajo

La "Mercería París"

Delicias 44

Teléfonos: Inglés 324, Nacional 224
Casilla 2713

Cecilio Molleda

912-22-a

Instituto Agrícola DE CHILE

MATRÍCULA

Para ingresar o este establecimiento se requiere haber dado por lo menos todos los ramos de cuarto año y salir bien en el examen de admisión. Los programas de estos exámenes pueden solicitarse desde luego del Director General de los Servicios Agrícolas, Casilla 1004, Santiago. Los Bachilleres en Matemáticas y sistema concéntrico podrán ingresar a segundo año.

La matrícula permanecerá abierta desde el 1.o al 9 de Marzo.

Los exámenes de repetición tendrán lugar del 11 al 16 de Marzo.

Los exámenes de admisión se recibirán del 18 al 20 de Marzo.

Los alumnos de los cursos superiores deberán incorporarse al establecimiento el 18 de Marzo, a las 8 A. M.

LA DIRECCION.

2196-24-a

ALFALFA
segundo corte

Necesítase contratar producción, colizas corrientes, de 10 mil a 12 mil fardos.

Buenas garantías.—F. A. E.—Casilla 464.

CONCEPCION.

2255-21-a

CASIMIRES

Ofrecemos, recién llegados, listo para entrega, calidades buenas: $ 13.50, $ 14.50, $ 13.50 y

$ 13 METRO

En calidades muy finas, en pelados gris, azul, café y negro, a $ 27.50, $ 26.50, $ 24 y

$ 21 METRO

Cortes para pantalón desde $ 20.00. A sastres y comerciantes ofrecemos a precios especiales.

RODRIGUEZ Y RAMIREZ
AGUSTINAS 1052, (Local nuevo).
918-1-a

Metal Desplegado

PARA ESTUCO REALÍZASE

CASTRO 78

Propuestas Públicas

Pídense propuestas públicas para la impresión de 500 ejemplares de Anexo al Presupuesto de Instrucción Pública para el año 1918.

Bases, modelo y demás referencias pueden consultar los interesados diariamente de 2 a 4 P. M., en la Sección de Contabilidad de la Inspección de Instrucción Primaria.

Las propuestas se abrirán el 25 del presente mes, a las 4 P. M., en la Sección de Contabilidad de la Inspección General.

El Inspector de Instrucción Primaria

2281-25-a

Tesorería de Beneficencia

Se piden propuestas para la construcción de un

Canal de Regadío

en el fundo Esperanza y Carida situado en el departamento de Mariluán.

Las propuestas se abrirán el 1.o de Abril próximo, a las 4 de la tarde.

Planos, bases y demás antecedentes en esta oficina.

El Tesorero.

VINOS JOSE LUIS COO

VIÑA SAN CARLOS

BANDERA 78 -:- Casilla 3515 -:- Teléfono 1571

Representante

Benjamin Valle F.

576-31-a

FABRICACION de PUERTAS y VENTANAS de TODAS CLASES

Gran existencia para entrega inmediata OFRECE

Barraca y Fábrica **La República** 717 República esq. Domeyko

10,000 raulí piso 1x4½ mach. cada uno..... $ 0.60
10,000 tablas raulí ¾x4½ mach. rod., cada una a..... 0.45

Carpinteros: completo surtido en batientes, peinazos, palillos y molduras. Correderas para mesas, escopleadas para persianas

Despachos rápidos a provincias

Por pequeñas y grandes partidas. Por carro completo desde m...

DESVIO ESCOBEDO

Cemento MELON, cal y Basas de Piedra

Pida Ud. Catálogo.—Casilla 3081.—Teléfono Inglés 182, Parque

910-21-a

Manuel Escobedo M.

PROPUESTAS

Pídense por ropa de paño, paño y sarga, confección de ropa, zapatones, polainas, herraduras, clavos para herrar, reparación de cascos, cascos y capotes impermeables.

Especificaciones en el "Diario Oficial" y en la Inspección General de Policías.

Estas propuestas que debían abrirse el 15 del presente en la Sub-secretaría del Ministerio del Interior, se han postergado para el día 29, en el mismo lugar, a las 2 P. M.

2132-29-1

ESCUELA DE ARTES Y OFICIOS

Sección Gratuita de Medio-Pupilaje

PREPARATORIA Y I AÑO

Se reciben solicitudes hasta el 13 de Febrero, para un segundo concurso, que tendrá lugar el 15 de Febrero, a las 8 A. M., en la Escuela.

Los aspirantes deben tener conocimientos de las Matemáticas de V año de Escuela Primaria y I año de Humanidades, para ingresar a la Preparatoria y de II año de Humanidades o IV año de Escuela Primaria para ingresar al I año.

Los medio-pupilos entran diariamente, a las 7.30 A. M. y se retiran a las 4.30 P. M.; almuerzan y toman once gratuitamente en el establecimiento.

Más datos y prospectos en la Secretaría de la Escuela, Avenida Ecuador 3650.

EL DIRECTOR.

INFORMACIONES DEL EXTRANJERO

SERVICIO DE NUESTROS CORRESPONSALES ESPECIALES, de The Central and South American Telegraph Co., via Colón, de la Agencia Havas y de la Agencia American

LA GRAN GUERRA

Continúa limitada la actividad de las operaciones en el frenteoccidental

SE HA REANUDADO EL FUEGO DE LAS ARTILLERIAS A LO LARGO DE GRAN PARTE DE LA LINEA, Y CON ESPECIAL VIOLENCIA EN CIERTOS SECTORES DE FLANDES, Y EN EL AREA DE RHEIMS

En las líneas de Italia no hubo novedades de importancia

EL CRUCERO TURCO "MIDILLIEH" EX-"BRESLAU" FUE HUNDIDO A LA ENTRAD A DE LOS DARDANELOS, Y EL ACORAZADO "YAVUSZ SELIM" (EX "GOBEN") SE ENCUENTRA ENCALLADO EN PUNTA NEGRA

Los maximalistas disuelven a viva fuerza la Asamblea Constituyente

HAN OCURRIDO NUEVOS Y VIOLENTOS DISTURBIOS EN LAS CALLES DE PETROGRAD

Se habría producido un gran movimiento obrero en Austria-Hungría con miras pacifistas

LA HUELGA DE 100,000 OBREROS HABRIA PROVOCADO LA PARALIZACION COMPLETA DE VARIAS DE LAS PRINCIPALES FABRICAS DE MUNICIONES Y ARMAMENTOS

En el frente Occidental

NO HAY NOVEDAD EN EL FRENTE BRITANICO

LONDRES 20. — El comunicado oficial del generalísimo británico Haig, no anuncia ninguna novedad en las líneas de Francia y Bélgica.

COMUNICADO FRANCES

PARIS 20 (Oficial). — Rechazamos dos golpes de mano del enemigo, uno en la región de Saint Quentin y el otro al norte de Courtecon.

COMUNICADO FRANCES

PARIS, 20.—En el frente de operaciones de la Macedonia, ha habido fuego recíproco de artillería en la regió de Monastir y en la curva del Cerna, donde nuestro fuego hizo volar un depósito de municiones.

Los aviadores británicos bombardearon repetidas veces el ferrocarril a los lagos Doiran y a la región de Pitrio.

COMUNICADO BRITANICO

LONDRES, 20. (Oficial).—El enemigo intentó un golpe de mano, la noche pasada, al sudeste de Graincourt.

Nuestras tropas ejecutaron un golpe de mano contra las trincheras enemigas al este de Hargicourt, en donde tomamos algunos prisioneros.

La artillería enemiga ha estado bastante activa al noroeste de Ypres, en la vecindad de Neuve Chapelle y en Lens. La buena visibilidad permitió a nuestra artillería iniciar un activo fuego contra las numerosas baterías enemigas. Gracias al concurso de los aviadores, más de 300 bombas fueron arrojadas contra las posiciones enemigas y diversos objetivos, incluso contra un gran depósito de municiones que el enemigo tiene situado en las cercanías de Courtrai. El enemigo ha sido muy ametrallado en sus trincheras y en sus posiciones de defensa.

La actividad de nuestros aviadores ha dado buenos resultados. Cinco aviones enemigos han sido derribados y tres máquinas han caído sin gobierno. Cuatro de nuestros aeroplanos no han vuelto.

COMUNICADO FRANCES

PARIS, 20.— (Oficial).— En la región al noroeste de Reims y en la derecha del Mosa se han desarrollado violentos duelos de artillería.

El enemigo intentó un golpe de mano en la región de Loivre, pero fracasó.

Ayer destruimos seis aeroplanos enemigos.

COMUNICADO BRITANICO

LONDRES, 20. — (Oficial).— Esta mañana se desarrolló un combate naval a la entrada del estrecho de los Dardanelos. Nuestra escuadra hundió al crucero turco "Midillieh" (ex - "Breslau") de 4,500 toneladas. El acorazado enemigo "Yavuz Solim" (ex - "Goeben") de 22,640 toneladas encalló en la Punta Negra. Nuestros aviadores lo bombardean tenazmente. Nuestra flota perdió dos monitores.

La situación en Rusia

Disolución de la Asamblea Constituyente

Información de la Agencia Reuter

LONDRES 20. — Por una información de la Agencia Reuter se sabe que la Asamblea Constituyente ha sido disuelta por disposición del Gobierno maximalista.

Los delegados maximalistas se retiran de la Asamblea

PETROGRAD, 20.—La Asamblea Constituyente sancionó hoy un decreto por el cual se conceden tierras a los campesinos, y se propone el envío de delegados ante los gobiernos de los países aliados, a fin de negociar una paz general.

El Comité Ejecutivo de los Soldados Obreros hizo leer en la Asamblea un decreto por el cual se declara a la Rusia, una Federación Republicana, con asambleas provinciales o Soviets, abrogando la propiedad y decretando el trabajo obligatorio para todos los republicanos.

Los maximalistas, después de leído este decreto, se retiraron de la Asamblea, y declararon que esta organización no representaba fielmente al proletariado ruso.

La Asamblea Constituyente sanciona un decreto por el cual se conceden tierras a los campesinos. Los maximalistas presentan un proyecto para declarar la Rusia, Federación Republicana.

La clausura de la Asamblea Constituyente

Los maximalistas la efectúan por la fuerza.—Nuevos disturbios

LONDRES, 20.—La Agencia Reuter ha recibido de Petrograd la siguiente información:

"La Asamblea Constituyente ha sido disuelta. Como los maximalistas estaban en minoría en la Asamblea recurrieron a medios violentos con el objeto de conseguir su disolución o expulsar a todos los que se oponían a su política.

"Informaciones recibidas a última hora describen las tumultuosas escenas que se desarrollaron, en el curso de las cuales uno de los miembros de la Asamblea amenazó con su revólver a Tseretelli, ex-Ministro de Kerensky.

"Con el objeto de impedir los disturbios callejeros, las manifestaciones han sido prohibidas. En las vecindades del palacio Tauride ha habido un intenso fuego de fusilería y de ametralladoras, lo mismo que en el Puente del Neva y en la perspectiva Liteiny.

"Los que han hecho fuego más vigoroso han sido los marineros, incluso la tripulación del "PolarStar", antiguo de la Emperatriz de Rusia. En las pocas manifestaciones que han conseguido organizarse, éstas han sido ametralladas desde los techos de algunas casas.

"Unos soldados que eran portadores de una bandera permanecieron en la mitad del camino y le gritaron a la Guardia Roja:

"Hemos estado tres años en el frente, matadnos si así lo deseáis".

"Los soldados de la Guardia Roja se apoderaron de varias banderas llevadas en una manifestación y las quemaron. Muchas mujeres y niñas, lo mismo que oficiales de ejército, fueron sableados por los soldados.

LA DERROTA SUFRIDA POR LOS MAXIMALISTAS EN LA ASAMBLEA CONSTITUYENTE

Escisión entre los maximalistas y los socialistas revolucionarios

LONDRES, 20.— De Petrograd se ha recibido la siguiente comunicación inalámbrica:

"Los miembros maximalistas de la Asamblea Constituyente pertenecientes al ala izquierda, fueron derrotados por los socialistas revolucionarios.

Se cree que el próximo paso de los maximalistas será intentar obtener el supremo control de todos los negocios, ya sea disolviendo la Asamblea Constituyente por la fuerza o reorganizándola sobre bases que les den el predominio a los maximalistas.

El rechazo sufrido parece indicar una escisión entre los maximalistas y la mayoría socialista revolucionaria. El rompimiento ocurrió después de la elección de presidente de la Asamblea, en que triunfó el candidato socialista revolucionario.

La separación entre los maximalistas y los miembros de la Sociedad de Defensa de la Asamblea Constituyente tuvo su origen en que los primeros marcharon contra el palacio Tauride el Jueves a medio día, antes de que la Asamblea fuera abierta.

Los estandartes y banderas en que se solicitaba se citara a la Asamblea fueron todos despedazados por los manifestantes. A los atacantes se les recibió con fuego de ametralladoras y de fusilería. Logvinoff, miembro del Comité Ejecutivo del Congreso de Soldados Obreros fué muerto. Muchas otras personas resultaron heridas, incluso varias mujeres.

Entrevista a sir George Buchanan

Sus impresiones de Rusia

LONDRES 20. — Entrevistado por la Agencia Reuter, el Embajador de Inglaterra en Petrograd,

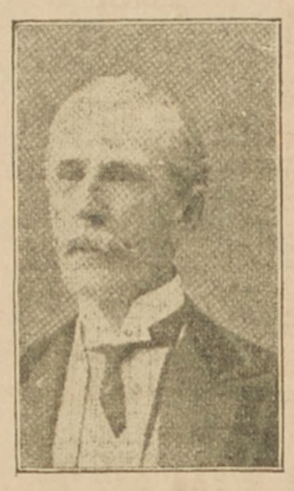

que acaba de llegar a Londres, con licencia por enfermedad, ha manifestado que es absolutamente falso que haya sido retirado en razón de la situación reinante en Rusia.

Según dice, tomará un descanso temporal; pero no es su deseo abandonar su puesto.

En presencia de los cambios dramáticos en Rusia y a pesar de las dificultades cotidianas y los desagrados de la vida, ni él ni su familia quisieron ausentarse hasta que la situación política les permitiera partir.

Mr. Buchanan declaró también que nada puede decir publicamente con respecto de la situación en Rusia. La mayoría de los miembros de la colonia británica abandonó ya Petrograd. La escasez de víveres en Rusia crea una situación de las más graves.

El Cuerpo Diplomático ha estado, a prueba, lo mismo que el público a pesar de que las autoridades deseaban salvar las apariencias. A pesar de todo, una gran cantidad de cosas escaseaban. Los víveres fueron tan difíciles de obtener, que la Embajada británica hubo de aconsejar a sus connacionales la partida.

Las cosas llegaron en estos últimos meses, a tal punto, que la falta de alimentos pudo volverse peligrosa. Es muy probable que el hambre se haga sentir en la capital este mes, y entonces la anarquía sería peligrosa para todo el mundo.

Respecto a la cuestión política, Mr. Buchanan manifestó que no le era permitido hablar.

"Los maximalistas, dijo, son por el momento los dueños de la Rusia septentrional. Parece que los revolucionarios tendrán mayoría en la Asamblea Constituyente, pero los maximalistas, sin embargo, conservarán el poder, empleando las fuerzas en caso final, si es necesario. Las doctrinas comunistas se propagan en toda Rusia, y encuentran buen campo, sobre todo en aquellos que nada tienen que perder."

Las exijencias formuladas por el Congreso de Soldados Obreros a la Asamblea Constituyente

Esta declara carecer del poder necesario para oponerse a los Soviets

LONDRES 20. — "The Exchange Telegraph Co." ha recibido un despacho de Petrograd que, describiendo la clausura de la Asamblea Constituyente, dice:

"En las primeras horas del Sábado, los miembros maximalistas y representantes de la extrema izquierda y los socialistas revolucionarios se retiraron de la Asamblea.

"La mayoría cuenta con 237 votos y la minoría con 140. La mayoría está compuesta por los socialistas revolucionarios de la extrema derecha, y la minoría, es decir, la extrema izquierda la forma un grupo de socialistas revolucionarios y los maximalistas.

"La Asamblea decidió proceder inmediatamente a la discusión de las cuestiones relacionadas con la paz, con el control de los obreros en el Gobierno y la repartición de la tierra.

"A pesar de que la guardia de marineros constituye una amenaza para los socialistas revolucionarios de la extrema derecha, éstos, de malas ganas, aceptaron el tomar medidas sobre la repartición de las tierras y también el envío de delegados a las naciones beligerantes con el objeto de preparar la paz mundial.

"Antes de comenzar la sesión se desarrollaron varias violentas escenas entre los miembros de la Asamblea Constituyente. Uno de ellos sacó revólver y amenazó al ex-Ministro de Kerensky, Tseretelli; pero fué desarmado antes de que pudiera hacer fuego.

"Se considera muy posible que los soldados obreros, en unión de los constituyentes maximalistas, proclamen ahora una Convención Nacional.

"Asimismo, se anuncia que en Moscow se produjo un vivo fuego de fusilería durante una demostración en favor de la Asamblea Constituyente.

"Las siguientes declaraciones, adoptadas por el Congreso de Soldados Obreros, fueron leídas en la Asamblea Constituyente:

"Rusia será declarada República; en seguida sigue una larga serie de consideraciones a este respecto.

"El artículo segundo declara abrogado el derecho a la propiedad exclusiva de la tierra, la que es declarada propiedad del Estado. El mismo artículo contiene el principio del trabajo obligatorio para todos.

"El artículo tercero aprueba la política seguida por los soldados obreros, relativa a la obtención de una paz democrática, y aprueba el decreto que repudia todos los empréstitos contratados por Rusia.

"El artículo cuarto declara que, habiéndose llevado a cabo una elección mediante registros electorales, éstos deberán seguirse formando.

"La Asamblea Constituyente considera que no dispone de medio alguno para oponerse al poder del gobierno de los soldados obreros.

"Se ha llegado al momento decisivo de la lucha del pueblo en contra de aquellos que anteriormente lo explotaron y que quieren hacerse sitio en el Gobierno.

"El poder, según el sentir de la mayoría del pueblo ruso, debe residir exclusivamente en las clases trabajadoras, y sus representantes serán los Soviets".

LA DIETA FINLANDESA AUTORIZA EL RECLUTAMIENTO DE LA POLICIA

Los socialistas invitan al pueblo ruso a combatir el Gobierno de Lenine

PETROGRAD, 20.— El presidente de la Asamblea Constituyente Tchernoff, declaró que la Asamblea había sido convocada a consecuencia de la decisión de la Dieta Finlandesa, por la cual se autorizaba el reclutamiento de la policía, a fin de combatir la anarquía y proteger a los ciudadanos contra la soldadesca rusa.

Los socialistas lanzaron una proclama por la cual invitan a todo el proletariado ruso a que se coaligue en contra del Gobierno de los maximalistas.

La situación en Rusia

Declaración del Embajador británico en Petrograd

LONDRES, 20.—El Embajador británico en Petrograd Mr. Buchanan, que recién ha llegado de Rusia, dice que es imposible prevenir lo que sucede en Rusia, pues ésta se encuentra en el caos. En todo caso puede notarse que existe un gran movimiento en favor de la paz.

"En caso de que los maximalistas, agrega, no contaran con las fuerzas suficientes para mantenerse en el gobierno, parece que no habría otra organización o partido que estuviera en situación de reemplazarlo en la continuación de las negociaciones de Brest-Litovsk".

Las discusiones sobre paz

LOS ESCRUTINIOS DE LA ASAMBLEA CONSTITUYENTE DEMUESTRAN LA MINORIA DE LOS MAXIMALISTAS

PETROGRAD, 20.— Las dos derrotas sucesivas sufridas ayer por los maximalistas en los escrutinios de la Asamblea Constituyente, demuestran que el Gobierno de Lenine está en enorme minoría.

DECLARACIONES DEL PRESIDENTE DE LA ASAMBLEA CONSTITUYENTE

PETROGRAD, 20. —Ha sido entrevistado por un corresponsal de la "Asociated Press" el presidente de la Asamblea Constituyente Tchernoff.

El ex-Ministro de Agricultura declaró que si Rusia era incapaz de combatir a consecuencia de la desorganización que reina en el país, podría retener e inmovilizar a las fuerzas alemanas, y atraerlas hacia el interior de Rusia. Agregó Tchernoff al corresponsal, que los aliados podrían explicar claramente en alguna conferencia, los objetivos de la guerra, para intentar armonizarlos con los principios de la revolución rusa.

La táctica de los delegados alemanes en Brest-Litovsk

Rehuyen abordar los puntos principales

NUEVA YORK, 20.— De Petrograd ha enviado el corresponsal de "The World" la siguiente información:

"Sin duda alguna los delegados rusos en Brest-Litovsk se han estrellado con una muralla de piedra formada por la determinación de los alemanes de retener las provincias que ellos han ocupado.

"Tengo ante mí un largo informe escrito a máquina sobre las tres últimas sesiones y en las cuales los alemanes hicieron repetidos esfuerzos para sacarle el cuerpo al punto más importante de las negociaciones dedicando todos sus esfuerzos a tratar de asuntos de segundo orden que se ventilaban ante las comisiones de comercio, a pesar de que Trotzky continuamente trataba de que se mantuvieran las conversaciones en el terreno referente a la evacuación de las provincias ocupadas.

"En todas las sesiones los alemanes pretendían aparentar buena voluntad para cumplir con este deseo de Trotzky y considerar la cuestión en la forma que éste pedía, sí, que previamente fuera tratada en comité.

"Trotzky habló siempre en los discursos que pronunció con su acostumbrada franqueza, y atacó la política anexionista manifestada por los alemanes.

"Los maximalistas han demostrado que no tienen intención alguna de acceder a las exigencias de los alemanes, y están dispuestos a que las conversaciones sobre paz de Bres-Litovsk cesen inmediatamente si los Imperios Centrales continúan en sus exigencias.

El duelo de palabras entre el general Hoffmann y Troztky ha continuado. Este último ha mantenido su actitud revolucionaria e insiste en que Rusia tiene derecho para obligar a la adopción de los principios internacionales.

Mientras se llevan a cabo las discusiones en Brest-Litovsk, la situación interior no ha variado. Los maximalistas toman precauciones para reforzar en ciertas partes las guarniciones de tropas y prevenir así posibles golpes de estado de parte de la Asamblea.

Los maximalistas tienen en la actualidad un gobierno fuerte y bien constituído, el mejor que hayan tenido desde que se declaró la revolución. **Arno Doschfleurot.**

LAS NEGOCIACIONES DE BREST - LITOVSK HABRIAN SIDO INTERRUMPIDAS TEMPORALMENTE

LONDRES, 20.— La Agencia Reuter ha recibido de Petrograd la siguiente información:

"Las negociaciones de Bres-Litovsk han sido interrumpidas temporalmente. La delegación rusa ha vuelto a la capital. Parece que los alemanes intentan maniobrar en el sentido de obligar a los rusos a romper las negociaciones para hacer aparecer ante el pueblo como responsables de esta ruptura a la Rusia.

La situación política en Alemania

Las dificultades de los pacifistas y los pangermanistas

NUEVA YORK, 20.—De Amsterdam ha llegado la siguiente información:

"Un profundo disgusto prevalece en todos los círculos liberales de Alemania por culpa de la crisis sobrevenida la pasada semana.

Muchos diarios no han trepidado en declarar que el militarismo ha sufrido un serio rechazo. Todos los diarios hacen comentarios a este respecto, incluso "Die Frankfürter Gazette" que adhiere a lo manifestado por "Die Leipziger Volks Zeitung", órgano independiente de los socialistas, quienes dicen que la crisis se debe a que la victoria obtenida en la forma por von Kühlmann, es en el hecho un triunfo del pangermanismo.

"Las anexiones, agrega, serán sostenidas a pesar del principio de la libre determinación de los pueblos para gobernarse. También los términos del convenio celebrado entre el canciller imperial von Hertling y von Hindenburg, según un compromiso, no será publicado, por este motivo los socialistas independientes sostienen que el pangermanismo ha ganado.

Al referirse los diarios alemanes al discurso que pronunciará von Hertling contestando al mensaje del Presidente Wilson, piden todos que se eviten los términos excesivamente violentos.

En el exterior se sabe muy poco referente al desarrollo de los acontecimientos durante la crisis. Evidentemente la noticia publicada el Jueves pasado por "Die Vossische Zeitung" referente a que el Comité Principal del Reichtag exigirá la inmediata atenuación de la censura, que los miembros de todos los partidos consideran como intolerable, está relacionado con esto y con los deseos que los detalles de las negociaciones y acontecimientos sean conocidos por todos.

La opinión general entre los socialistas alemanes es que se producirá un cambio decisivo en la mayoría del Reichstag, debido a que la actual ha tomado un carácter muy poco determinado durante la última crisis; pero la actitud de la mayoría se debió a que aguardaba instrucciones del gobierno respecto al grado de intervención que el compromiso daba a los supremos comandantes de los ejércitos.

EL CANCILLER IMPERIAL POSTERGA SU DISCURSO INDEFINIDAMENTE

GINEBRA, 20.—Se anuncia que el Canciller imperial von Hertling postergará indefinidamente su discurso en el Reichstag en espera de futuras comunicaciones sobre las conferencias de paz que se efectúan en Brest-Litovsk.

El escandalo Bolo Baja

El general Sarrail es llamado a declarar por el capitán Bouchardon

El inventario de la caja de caudales de M. Caillaux.—Declaraciones del historiador Vizconde de Puset

PARIS, 20.—El capitán Bouchardon rehusó aceptar todos los informes sobre el inventario hecho en la caja de caudales de M. Caillaux. El examen del contenido del cofre continúa, en presencia de la misión de magistrados y militares italianos. Al inventario asiste también el acusado M. Caillaux.

M. Ceccaldi sostiene, que según los informes de la misión italiana, la cantidad encontrada en la caja de caudales alcanza a la suma de 470,000 francos, de los cuales sólo 25,000 son en dinero efectivo.

El perito M. Doyen, encargado de establecer la cuantía de la fortuna de M. Caillaux conferenció hoy largamente con el capitán Bouchardon.

Mme. Caillaux en una carta que ha dirigido a los diarios, afirma que la suma depositada en Florencia por su esposo no es mayor de 600,000 francos.

El Vizconde Puset, conocido historiador, cuenta que el año 1914, el Estado Mayor alemán ocupó su castillo de Vichy Braisne y que pudo escuchar en cierta ocasión las siguientes palabras, pronunciadas por un alto jefe del Estado Mayor:

"Estamos victoriosos. No vaciléis en separaros de Gran Bretaña, que será castigada. Pediremos a Francia veinte millones de francos y una gran parte de sus colonias. Todas estas condiciones están en manos de un alto político francés, que es imposible nombrarlo por el momento, pero a quien tenemos por alta estima. Entended, y haced entender a vuestros patriotas la necesidad absoluta de iniciar los "pour parlers", porque si fracasan ,el Kaiser será muy exigente después".

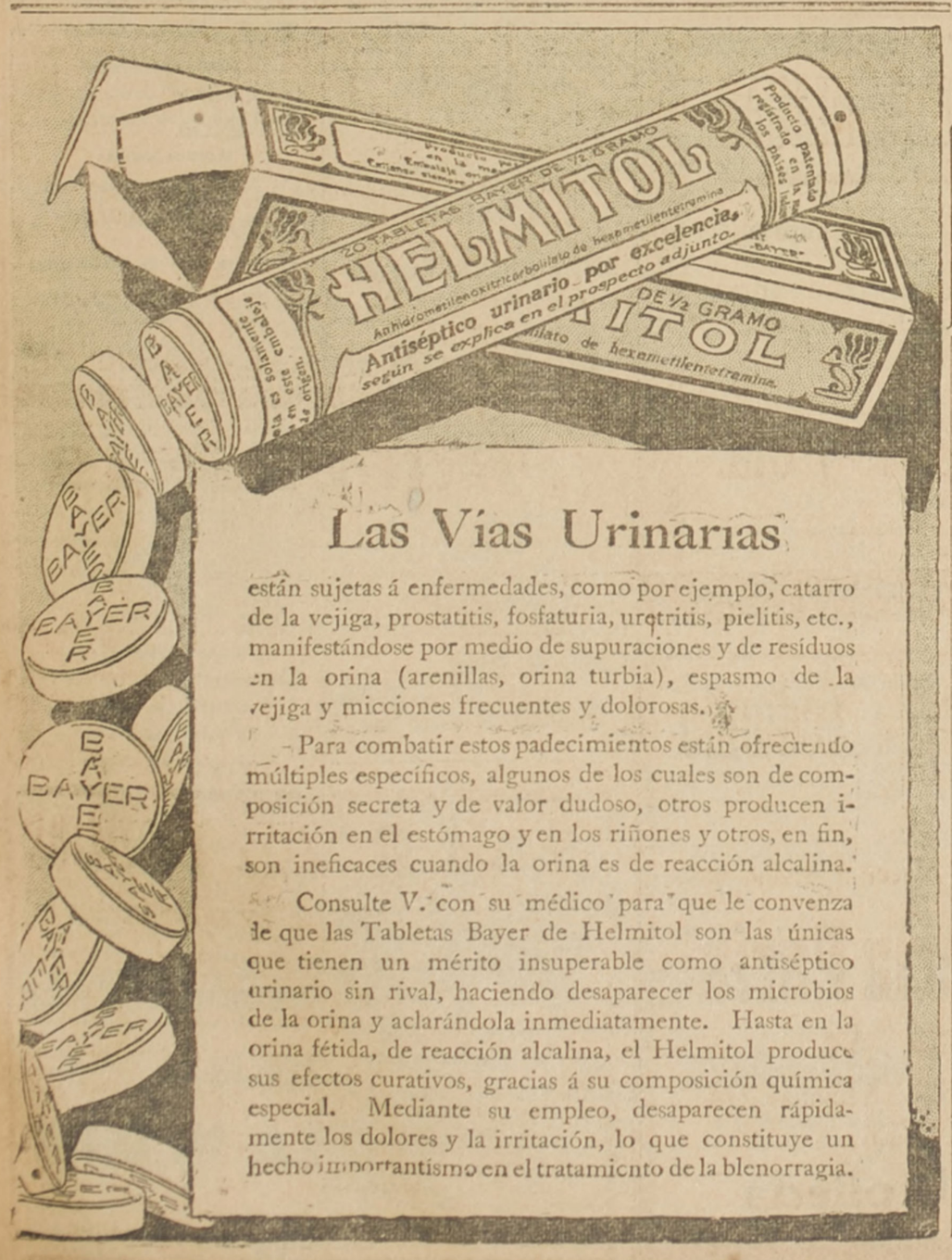

Las Vías Urinarias

están sujetas á enfermedades, como por ejemplo, catarro de la vejiga, prostatitis, fosfaturia, uretritis, pielitis, etc., manifestándose por medio de supuraciones y de resíduos en la orina (arenillas, orina turbia), espasmo de la vejiga y micciones frecuentes y dolorosas.

Para combatir estos padecimientos están ofreciendo múltiples específicos, algunos de los cuales son de composición secreta y de valor dudoso, otros producen irritación en el estómago y en los riñones y otros, en fin, son ineficaces cuando la orina es de reacción alcalina.

Consulte V. con su médico para que le convenza de que las Tabletas Bayer de Helmitol son las únicas que tienen un mérito insuperable como antiséptico urinario sin rival, haciendo desaparecer los microbios de la orina y aclarándola inmediatamente. Hasta en la orina fétida, de reacción alcalina, el Helmitol produce sus efectos curativos, gracias á su composición química especial. Mediante su empleo, desaparecen rápidamente los dolores y la irritación, lo que constituye un hecho importantísimo en el tratamiento de la blenorragia.

HENRY CLAY
El mejor cigarrillo habano

Cocinas
A gas, a carbón y a leña
Calderas
Para servicios de agua caliente
Recibió nuestra
Sección Sanitaria
MORRISON & Co.
Ahumada 65, 67 y 77 -:- Casilla 212
SANTIAGO

Guía Profesional

ABOGADOS

Arturo Alessandri
ABOGADO
Estudio y domicilio: Delicias 1158. Teléfono inglés 1414. Teléfono Nacional 183.

Aurelio Cruzat
ABOGADO
Valparaíso, Prat 70. Casilla 1298.

Alberto Durán B.
ABOGADO
Santo Domingo 1145. Casilla 2914.

Augusto Espejo Pando
ABOGADO
Morandé 239. Altos. Casilla 2827.

Arturo Fernández Pradel
ABOGADO
Compañía 1580. Teléfono Inglés 27.

Alfredo Mesa Campbell
ABOGADO
Morandé 466. Casilla 2446.

Armando Quezada Acharán
Pedro Aguirre Cerda
Pedro Daza Brantes
ABOGADOS
Casilla 2861. Morandé 432.

Antonio Varas Muñoz
ABOGADO
Bandera 220. Casilla 387.

Agustín Vigorena Rivera y Abel Célis Maturana
ABOGADOS
Apelaciones y casaciones de provincias. Morandé 450. Casilla 2853. Santiago.

Arturo Matte Larrain
Julio Garrido
ABOGADOS
Huérfanos 1062. De 10 a 12 y 2 a 5.

Belisario Videla Prieto
ABOGADO
Morandé 450. Casilla 2779. Teléfono Inglés 2315.

Claro y Cía.
ABOGADOS
Luis Claro Solar
Samuel Claro Lastarria
Héctor Claro Salas
Fernando Claro Salas
Trasladaron su estudio a Morandé número 231. Teléfono 2355.

Carlos Contreras Puebla
ABOGADO
Santiago, Compañía 1238 (oficina 19). Casilla 1562.

Carlos Mira B.
ABOGADO
Estudio: Bandera 152.

Carlos A. Ruiz B
ABOGADO
Morandé 432.

Daniel Feliú,
Oscar Feliú H
ABOGADOS
Merced 557. Teléfono 582.

Ernesto Barros Jarpa
ABOGADO
Trasladó su domicilio a Gálvez 68. Teléfono 1845.

Enrique Burgos Varas
ABOGADO
Bandera 152. Abrió nueva oficina con D. Huberto Salgado en San Antonio (Puerto). Av. Centenario 156.

Enrique Donoso Urmeneta
ABOGADO
Monjitas 754.

Enrique Tagle Moreno
ABOGADO
Estudio: Morandé 426.

Eduardo Morel Herrera
Manuel Garrido Matte
ABOGADOS
Huérfanos 1062. De 10 a 11 1|2 y 2 a 5.

Fernando Errázuriz Tagle
ABOGADO
Estudio: Morandé 434. De 10 a 12.— De 2 a 6.

Fernando Figueroa Vial y Carlos Vicuña Fuentes
ABOGADOS
Estudio: Catedral 1355. Casilla 3694. Teléfono 930.

Filidor Matus y Eduardo Grez Padilla
ABOGADOS
Morandé 466.

Fanor Valasco
ABOGADO
Antofagasta.

Galvarino Gallardo Nieto
ABOGADO
Trasladó su oficina a su casa-habitación. Ahumada 168, altos.

Guillermo Greene O.
ABOGADO
Preferentemente negocios comerciales. Morandé 235. Casilla 239.

Gustavo Kaltwasser Díaz
ABOGADO
Estudio: Huérfanos 1153. Casilla 855.

Guillermo Piedrabuena Bories
ABOGADO
Horas de estudio: 4 a 6, Puente 562.

Hermán Echeverría Cazotte
ABOGADO
Huérfanos 1235. Domicilio: Carrera 172.

Héctor Salas Ibáñez
ABOGADO
Compañía 1238.

Humberto Trucco
ABOGADO
Oficina Ossandón, Huérfanos 1080.

J. Enrique Costa y Jorge Costa
ABOGADOS
Teléfono 1076. Santo Domingo 1131.

Jorge Errázuriz Tagle
ABOGADO
Morandé 434. Casilla 2592.

Jorge Gallardo Nieto
ABOGADO
Morandé 356. Teléfono 1956.

Juan Antonio Iribarren
ABOGADO
Estudio: Compañía 1324. Consultas: 1 a 4 P. M.

Joaquín Prieto C
ABOGADO
Agustinas 1250. Teléfono 1767.

Jorge Orrego Puelma
Aurelio Barros Lastarria
ABOGADOS
Apelaciones de provincias. Casaciones forma y fondo. Morandé 440, bajos. Teléfono Inglés 803. Casilla 121.

Julio Piwonka J.
ABOGADO
Estudio: Huérfanos 1235, de 2 a 4.

Ramón Briones Luco
ABOGADO
Trasladó su estudio Morandé 432. Domicilio: Avenida Cummings 623.

J. Raimundo del Río y J. Raimundo del Río Castillo
ABOGADOS
Santo Domingo 1894.

Jorge Varas Velásquez
ABOGADO
Huérfanos 1350. Estudio de don Miguel A. Varas H.

Leopoldo Urrutia
ABOGADO
Banco Hipotecario de Chile, de 11 a 12 A. M. Santa Rosa 128, de 2 a 6 P. M.

Luis Fidel Yáñez
ABOGADO
Defensor de Ausentes y de Obras Pías. Catedral 1878.

Malaquías Concha
Luis Malaquías Concha S.
Aquiles Concha S.
ABOGADOS
Casaciones. Apelaciones. Defensas. Negocios mineros. Compañía 1065. Casilla 1088.

Martín Figueroa Anguita
ABOGADO
San Antonio 717. Teléfono 1681.

Manuel Gaete Fagalde
NOTARIO-ABOGADO
Huérfanos 1242. Casilla 3113. Teléfono Inglés 1355. Horas de Oficina: de 9 A. M. a 6 1|2 P. M. Domicilio: Vergara 261.

Moisés Poblete Troncoso
ABOGADO
Casilla 375. Compañía 1238.

Manuel Merino E.
ABOGADO
Arturo Prat 506. Estudio: Huérfanos 1235. Casilla 2407.

Maximiliano Roldán
ABOGADO
Agustinas 1140. Casilla 53.

Nicolás Moreno Fredes
ABOGADO
Estudio: Huérfanos 1235. Atiende de 4 a 5.

Nicolás Vallejo Encina
ABOGADO
Estudio: Morandé 466. Domicilio: Palacio Urmeneta Hotel. Casilla N.o 1832.

Osvaldo Hevia L.
ABOGADO
Morandé 244. Casilla 1831.

Plácido Briones
ABOGADO
Compañía 1065 (oficinas 32 y 33). Casilla 3674.

Roberto Espinoza
ABOGADO
Consultas, informes, arbitrajes. Estudio de negociaciones financieras e industriales. Estado 91. Casilla 2449.

Ramón Huidobro G.
y Julio Vicuña L.
ABOGADOS
Huérfanos 1248-A. Teléfono Inglés 410. De 10 a 11 1|2 y de 1 1|2 a 5.

Ramon Segundo Jiménez
ABOGADO
Arturo Prat 287. Despacha: de 10 a 11 A. M. y de 3 a 5 P. M. Atiende apelaciones y casaciones de provincia.

MEDICOS

DR. ARNELLO
Ayudante del profesor Navarro
Cirujía, venéreas, anestesia general. Rosas 1389 esquina Amunátegui, de 1 a 3 1|2. Domicilio, Hospital San Vicente Paul.

Dr. Alfredo Alcaíno
GARGANTA, NARIZ Y OIDOS
Dieciocho 257. 2-5.

Dr. A. Aguirre Sayago
MEDICINA INTERNA
Lunes, Miércoles, Viernes. Amunátegui 31. 2-4.

Dr. Arturo Barraza Araya
VIAS URINARIAS, SIFILIS
Puente 559. De 3 a 6.

Dr. Amenábar Ossa
Oculista, 14 años en Europa, 3 años médico-director del Hospital de Ojos condado de Stafford (Inglaterra)). Merced 616. Teléfono 602. 1 a 4. Regresó.

Dr. A. Fuentes Maturana
CIRUGIA GENERAL Y DE SEÑORAS
Nataniel 230.

Dr. Arístides González C.
Prof. Extraordinario de Obstetricia
Partos y enfermedades de señoras. Consultas: 1 a 3 P. M. Casilla 1551. Teléfono inglés: 2789. Huérfanos 628.

Dr. Alejandro Infante
Enfermedades de niños. Médico del Hospital de Niños San Luis. Consultas 1 a 4. Delicias 253.

Dr. Andrés Kœnig
Hidroterapia científica, sistema Kneipp. Claras 549. 2-3 1|2.

Dr. Armando Larraguibel
Merced 490, de 3 1|2 a 5.

Dr. Armando Leon I.
MEDICO CIRUJANO
Catedral 1642. Consultas: 1 a 3.

Dr. Aureliano Oyarzún
Medicina general
Consultas: 1-3. Santo Domingo 1254.

Dr. Aquiles Riveros
ESTUDIOS COMPLETOS EN EUROPA (7 AÑOS)
Medicina general. Especialmente enfermedades de señora y partos. San Diego 354. 1 a 4.

Dr. Arturo Fritz
Medicina general. Jefe Policlínica. Piel y Sífilis. 3-5. Huérfanos 1353.

Dr. Braga Castillo
RAYOS X
Merced 136. Teléfono 1393. Consultas, de 9 a 10 y de 1 a 4.

Dr. Bisquertt
VIAS URINARIAS, SIFILIS
San Antonio 551. 3 a 6. Casilla 2563.

Dr. Bustos
OCULISTA
Trasladóse a Vergara 134. Consultas: 1 a 4 P. M.

Carlos Bolívar S.
MEDICINA GENERAL
Alameda 294. Consultas: de 1 a 3.

Dr. Castro Oliveira
GARGANTA, NARIZ, OIDOS
Estado 62. De 3 a 6.

Dr. Corbalán Melgarejo
Moneda 1711. Inyecciones intra-venosas con un reciente arsenobenzol.

Dr. Cabezón Díaz
Enfermedades de niños
Ortopedia y Cirugía. Consultas: 1 a 3. Dieciocho 289.

Dr. Contreras Macaya
Medicina interna. Consultas: 10 a 12. Puente 559. Casilla 3341.

Dr. Cienfuegos
ENFERMEDADES DE NIÑOS
Consultas: 1-3. Serrano 51.

Dr. Castañeda Iglesias
Ex-médico residente Hospital Niños. Catedral 1882. 1-3. Teléfono 254.

Dr. Zúñiga C.
Partos. Enfermedades de Señoras. Jefe Clínica Obstétrica, Av. España 472. Consultas: 1 a 3. Teléfono 111. Parque.

Dr. Cárlos Doren N.
Cirugía, enfermedades de señoras
Delicias 176. Consultas: 2-4.

Doctor C. Mandiola
MEDICINA INTERNA
Consultas: 1 a 3. Catedral 2515.

Dr Cárlos A. Sommers
Consultas: 1 a 3. Agustinas 1876.

Dr. Carlos Ugarte J.
MEDICINA INTERNA, RAYOS X
Se trasladó. Santo Domingo 518, de 1 1|2 a 3.

CIRUGIA DE NIÑOS Y ORTOPEDIA
Dr. Eugenio Díaz Lira
Agustinas 1270. Teléfono 2285.

Dr. Eduardo de Ramón
Cirugía, enfermedades de señoras
Consultas: 1 a 3. Maestranza 340.

Dr. Enrique González H
ESTUDIOS EN EUROPA
Medicina Interna. Estómago. Intestinos, Hígado. 2 a 4. Estudio y domicilio: Cochrane 104.

Dr. Ernesto Greene O.
ESTUDIOS EN EUROPA
Cirugía, ginecología. Lira 254. Consultas: 2 a 4. Teléfono 2860.

Prof. Eduardo Moore
ENFERMEDADES GENITO-URINARIAS Y CUTANEAS
Amunátegui 305. De 2 a 6.

Dr. ESPINA
RAYOS X
Durante vacaciones atenderá todo mes de Enero. En Febrero sólo Martes y Viernes. Delicias 1228, esq. Gálvez. Teléfono 2102. Consultas 1 1|2 a 3 1|2.

Dr. Francisco Edwards
VIAS URINARIAS
Consultas de 2 a 4. Teatinos 14.

Dr. Ferrada Alexandre
PIEL-SIFILIS-URINARIAS
Se trasladó a Compañía 1470. Casilla 2868. Consultas de 2 a 5.

Dr. Fuenzalida Bravo
Profesor enfermedades niños
Merced 560. Teléf. 1721. 1 1|2-3 1|2.

Dr. Fierro Beytía
Ginecología, Partos y medicina interna. Plaza San Isidro 357.

Dr. F. Landa Z.
Médico de ciudad de Santiago
Rosas 1050. Teléfono 1003. Piel, Partos. Enfermedades señoras. 1 a 4.

Dr. F. Puga Borne
Delicias 1039. Consultas: de 2 a 5.

Dr. F. Rayo Riquelme
CIRUGIA, GINECOLOGIA, SIFILIS
Lira 268. 1-3.

Dr. Fernando Romero Aguirre
Partos. Enfermedades señoras. Cirugía Catedral 2429.

Doctor Ferrer
ENFERMOS BRONCO-PULMONARES
Asmáticos. Tratamiento especial. Oxiaeroterapia preventiva; afecciones del pecho. Alameda 1284.

Dr. García Collao
Ojos, nariz, garganta, oídos. Estudios Europa. 1 a 4 Agustinas 1128.

Dr. García Guerrero
Bandera 575. Consultas: 3 a 4. Teléfono N.o 9. (Santa Elena).

Dr. Germán Valenzuela B
ESTUDIOS EN EUROPA
Riquelme 47.

Dr. G. E. Vidal S.
Consultas: 4 a 6. Delicias 2646.

Dr. I. Bórquez Silva
Estudios en Europa. Medicina interna, pulmón, corazón, estómago e intestinos. Rayos X. Consultas: 2 a 5. A. Prat 82.

Dr. Ibarra Loring
ESTUDIOS EN EUROPA
Vías urinarias. Especialmente enfermedades riñón, vejiga, próstata. Consultas: 1-4. Nataniel 64.

Dr. Italo Martini Z
Ojos, oídos, nariz y garganta. Delicias 221. Consultas: 2-4.

Dr. Julio Bustos A.
Medicina interna y enfermedades de niños. Consultas de 1 a 3. Recoleta 707.

Dr. José Ducci
Monjitas 877. De 2-5.

Dr. Julio Eastman
Catedral 2673. Consultas de 1 1|2 a 3 1|2. Teléfono 2637. Casilla 1571.

Dra. Julia Gutiérrez
Partos, enfermedades señoras, niños. San Antonio 128. De 1 a 4.

Dr. Juan Montenegro
ENFERMEDADES DE NIÑOS
Compañía 1770. Teléfono 2120. Ausente.

Dr. Joel Rodríguez P
ESTUDIOS EN EUROPA
Medicina interna, especialmente estómago, intestinos. Rayos X. Consultas: 2-4. Claras 431.

Dr. José S. Salas M.
SIFILIS Y VIAS URINARIAS
Atiende de 5-8 P. M., en su Policlínica Privada. Lira 21.

Dr. Leonidas Aguirre A.
Especialista enfermedades de niños y afecciones pulmonares. Consultas: 10 a 11 y 1 1|2 a 3 1|2. San Francisco 116.

Dr. Leon Chonchol
TITULADO EN PARIS
Medicina general. Piel, venéreas. Consultas: 2-5. Santo Domingo 739.

Dr. Leonidas Corona T.
LABORATORIO CLINICO
Delicias 868 (frente a Estado). Consultas: de 4 a 6. Teléfono 2488.

Dr. Luis Godoy H.
CIRUGIA Y ANESTESIA GENERAL
Consultas: 1-3. Delicias 1367. Teléfono 2541.

Dr. Lea-Plaza
ENFERMEDADES DEL SISTEMA NERVIOSO
Monjitas 303. 1-3.

Profesor Luco
Se trasladó Merced 336. Consultas únicamente los Sábados 1 1|2 a 3.

Dr. Luis Quinteros Encina
MEDICO-LEGISTA
Cirugía. Partos. 1-3. Alameda 239.

Dr. Luis Aguilar
CIRUGIA, SIFILIS
Consultas: 1-2. San Isidro 260.

Dr. L. Molinare Reyes
MEDICINA INTERNA
Consultorio: Moneda 1640. 3 a 5. Teléfono 1029. Domicilio: Lira 59. Teléfono 1484.

Dr. Manuel Bravo B
Clínica interna y enfermedades de niños. Huérfanos 2453. 2 a 4.

Dr. Manuel Calvo Mackenna
Médico del Pensionado de San Vicente 1 a 3. Compañía 1509. Teléfono Inglés 596.

Dr. Muñoz Garriga
Enfermedades señoras y niños
Consultas: 4 a 6. Santo Domingo 608.

Dr. Díaz Velasco
Medicina interna y niños. Consultas: 1—4. Vergara 474.

Dr. Meza Olva
ESTUDIOS EN EUROPA
Medicina interna. Especialmente pulmón, corazón, riñones, sífilis. Laboratorio clínico. Consultas: 3-4. Dieciocho 268.

Dr. Montero
PROFESOR EN DERMATOLOGIA SIFILOGRAFIA
Piel, sífilis, génito urinarias. Prat 309.

Dr. Moraga Fuenzalida
MEDICINA Y CIRUGIA DE NIÑOS
Cochrane 118. Teléfono 2804.

Dr. Muñoz Labbé
Médico legista de ciudad. Lira 78. Teléfono 2051. Medicina interna para adultos y niños. Venéreas, sifilíticas. Consultas: de 1 1|2 a 3 1|2 P. M.

Profesor Mujica
OCULISTA
Recoleta 868. Consultas: 10 a 12 y 1 a 3.

Dr. Mouat S.
GINECOLOGIA-PARTOS
Ex-Jefe de Clínica Ginecológica Dr. Korner. Se trasladó a la Av. Brasil 25. Consultas: 1-4.

Dr. Otto Philippi
ENFERMEDADES DE NIÑOS
Santo Domingo 820, esquina San Antonio. Consultas: 1-3. Teléfono 2415.

Dr. Osvaldo Salas C
GARCIA REYES 656
Medicina de adultos y niños. Sífilis. Consultas: 1 a 4 P. M.

Dr. Paulino Díaz
Agustinas 1732. Teléfono 1178. Consultas: 2-4.

Profesor Pardo
Cirugía y enfermedades de señoras. Consultas: de 2 a 4. Ejército 140.

Dr. Prunés
ESTUDIOS EN EUROPA
Jefe de Clínica. Piel, Sífilis, Venéreas. Merced 490, casilla 2894.

Policlínica para Sífilis y Enfermedades Venéreas
LIRA 21
Servicio de 10 1|2 a 12 1|2, atendido por el doctor José S. Salas, destinado para obreros y empleados de modesta renta.

Dr P. Valenzuela Larraín
MEDICO-CIRUJANO
Consultas: Martes, Jueves y Sábado: 1 a 3. Catedral 2092.

Dr. Ramón Araya Echeverría
Dolores desesperantes. Insomnio, Algidez, Delirio, Convulsiones y Parálisis. Catedral 1867.

Dr. Ricardo Peralta G
Cirugía general, especialmente de niños. Monjitas 540.

Dr. Ricardo Donoso
ESTUDIOS EN EUROPA
Medicina interna, especialmente pulmón, corazón. Agustinas 619. 1 1|2 a 3 1|2.

Dr. Ramón Silva León
Partos y enfermedades de señoras. Catedral 1611.

Dr. Santiago Silva A.
MEDICO-CIRUJANO
Carrión 1852. Consultas: 3 a 4.
032-17-a

Dr. Santander
Medicina interna, estómago, intestinos, rayos X. Laboratorio: Moneda 821.

Dr. Stuardo
Regresó
ESTUDIOS EN EUROPA
Enfermedades de niños. Consultas: 1-4. Agustinas 1684.

Sífilis y venéreas
Dr. Félix Grohnert B.
Consultas: 2 a 5. Moneda 1592.

Dr. Teodoro Muhm
Se trasladó a Compañía 1556. Garganta, nariz y oídos. De 3-6.

Dr. Torres Torres
Jefe clínica Prof. Korner
Enfermedades señora, cirugía. Catedral 1249. 3 1|2 a 5.

Dr. Vargas Salcedo
CIRUJANO
Se trasladó Teatinos 354. Teléfono 1060.

Dr. Villalón
Enfermedades de la vista. Estudios en Europa. Domicilio y consultorio, Santo Domingo 606. Consultas 1—3 1|2.

Dr. Volney Quiroga
Molina 132
Consultas de 1 a 2 1|2.

Dr. Winkelmann
Recién llegado. Vías urinarias. Curación garantida en pocos días de la gonorrea antigua. Nuevo sistema sueco. Agustinas 1232.

J. Schwarzenberg L.
Enfermedades de niños. Consultas de 1-3 P. M. excepto Jueves y Sábado, San Antonio 275. Teléfono Inglés 1344.

Dr. Alberto Araya Izquierdo
Permanecerá Santiago vacaciones, San Francisco 1335. Consultas: 1 a 3.

Dr. David Pulido I.
Enfermedades de niños, Santo Domingo 1646. Teléfono 2152. Ausente en la Serena hasta el 1.o de Marzo.

Dr. WAUGH
606 914 Medicina interna, venéreas, sífilis. Reacción Wassermann. Consultas: 2 a 4. Catedral número 1988. Permanecerá en Santiago durante las vacaciones.

DENTISTAS

Dr. Bahamonde Izunza
DENTISTA
Ex-ayudante clínica Escuela Dental. Instalóse nuevamente en Santiago. Huérfanos 1353. Regresó.

Alejandro Valenzuela Díaz
DENTISTA
Compañía 1731. Regresó. No se ausentará. Especialidad extracciones somnoformo.

Dentista Azócar
Regresó. Galería Alessandri. Agustinas 1159, ascensor.

Bernardino Ossa Nebel
Ayudante Clínica Quirúrgica Prof. Valenzuela Basterrica. Claras 491.

Dr. Ciriaco Chacón
DENTISTA
Extracciones sin dolor. Se trasladó a Rosas 1066, entre Puente y Bandera.

Clodomiro Contreras
DENTISTA
Ayudante de Clínica Operatoria de la Escuela Dental. Maestranza 340. Consultas, de 1 a 6.

Dr. César Pardo Correa
DENTISTA
Calle Nataniel 81. 9-11 y 2-5.

Elías Escala C.
DENTISTA
Ayudante de operatoria en la Escuela Dental. Se trasladó a Compañía 1755.

Ernesto Carvallo Castellon
DENTISTA
Puente 640.

Eduardo Hollstein
DENTISTA
Catedral 1787.

Dra Elvira Rosas S.
DENTISTA
Bandera 76.

Enrique Moreno
Guillermo Cartagena
Guillermo Valenzuela
DENTISTAS
Policlínicas y Laboratorio. Puente 637.

F. Castro C.
DENTISTA
Ex-ayudante Escuela Dental. Estado 250.

Guillermo Kurth
DENTISTA
Se trasladó Castro 249.

Gonzalo Marin
DENTISTA
Regresó. Claras 401.

Hernán Fleischmann
DENTISTA
Ortodoncia, Coronas y Puentes. Dieciocho 52.

J. Camargo Sanginés
DENTISTA
Consultas: 1 4. Se trasladó a Carmen 32.

José Luis Cabrera M.
DENTISTA
Teatinos 549, entre Catedral y Santo Domingo.

J A. Castro Oliveira
R. Castro Oliveira
DENTISTAS
Estado 62.

José Garay Fernández
DENTISTA
Consultas: 8 a 12 y 1 1|2 a 6. Se trasladó a San Diego 166.

Dr. José María Saavedra
DENTISTA
Especialidad Ortodoncia. Compañía 1458. Teléfono 1518

Jaime González
CIRUJANO DENTISTA
Se trasladó Agustinas 1226.

Dr. J. Ugarte Donoso
DENTISTA
Trasladóse a Compañía 1470.

Luis Lagos Zúñiga
DENTISTA
de las Universidades de Chile y Pensylvania. Especialidad porcelana y extracciones. Moneda 1812.

Dr Luis Pellissa
DENTISTA
Especialidad, puentes, coronas, planchas. Se trasladó a Moneda 859. Casilla 775

Manuel Guzman A
DENTISTA
Ausente en Europa. Sus clientes han quedado recomendados al dentista Bolton. Moneda 859.

Muñoz Lobos Hnos
DENTISTAS
Extracciones sin dolor, somnoformo, puentes, honorarios módicos, San Diego 307-448.

Mauricio M. Banskyltia
DENTISTA
A. Prat 935.
5625-27-1.

Pedro A. Méndez
DENTISTA
Estudios en Estados Unidos y Europa. San Antonio 451.

Dta. P. Becerra
Puente 557
Abrirá su oficina el 1.o de Abril.

Rita Lafertte
DENTISTA
Agustinas 2290. De 8 a 11 1|2 y de 1 a 5 1|2.

Victorino Alonso
DENTISTA
Moneda 1164. Casilla 3139.

Vassi & Emilfork
DENTISTAS
Regresaron. Delicias 868.

C Valencia Courbis
DENTISTA
Trasladó su consultorio a Santo Domingo 1280.

Rafael Urquieta S.
DENTISTA
Trabajo de dentística moderna, Agustinas 853. Clínica de 8 a 12 y 2 a 6.

INGENIEROS

Alberto Larenas F
INGENIERO
Bandera 633. Casilla 120. Santiago.

Domingo Matte Larrain
INGENIERO CIVIL
Agustinas 1319.

Enrique García Frías
INGENIERO CIVIL
Galería Alessandri 25. 4.o piso.

Enrique Lafourcade A.
Edificios económicos, chalets modernos, presupuestos detallados, planos. Casilla 715. Compañía 1290

Eduardo Tasso
Construcciones económicas en concreto impermeables. Edificios para ventas. Agustinas 1260.

ENRIQUE TORRES
Arquitecto
Oficina. Galería Alessandri 4 A.— Teléfono 275. Central.

Luis Elías Montalva C.
INGENIERO AGRONOMO
Huérfanos 1223. Casilla 1422.

OFICINA TECNICA
LORENZO CLARO LASTARRIA
Ingeniero civil
Morandé 235. Teléfono 1903. Casilla 4491.

Ricardo González Cortes
ARQUITECTO
Huérfanos 1492. Casilla 2426.

Santiago Cruz Guzmán
INGENIERO CIVIL Y ARQUITECTO
Construcciones económicas de fierro y concreto armado contra incendios y terremotos. Mensuras, tasaciones, ferrocarriles, etc., Moneda número 1384. Agustinas 1232.

Ingeniero Agrónomo
Administra fundo, prefiere interesado utilidades, sin sueldo, Compañía 3085.
579-16-h

Bolsa de Comercio

CORREDORES

Carlos Romero A.
170-Bandera-170. Casilla 2878. Acciones y bonos.

Luis Ramírez Sanz
y Augusto Ovalle Castillo
Bandera 51—55. 2511-Teléfono Inglés 2511.

Carlos Duval
ACCIONES - BONOS - ORO
Huérfanos 1183. Casilla 2266. Teléfono Inglés 1812

Ernesto Onfray R
ACCIONES Y BONOS
Bandera 224. Casilla 3342. Teléfono Inglés 2242.

Florencio Villamil y Cía.
ACCIONES Y BONOS
1120-Agustinas-1120. 2664-Teléfono Inglés 2664. Casilla 878.

Gustavo A. Gana
202-Bandera-202. Compra-venta de acciones y bonos; contratación de préstamos y conversiones de deudas. Teléfono Inglés 866. Casilla 3456.

J. Nicolás Orrego S.
ACCIONES Y BONOS
229-Morandé-229. Teléfono Inglés 348. Nacional 316.

Jorge Valdés Mendeville
128-Bandera-128. Teléfono Inglés número 6. Casilla 240. Acciones y bonos. Propiedades.

Jorge Claro
Galería Alessandri 15. Casilla 2273. Teléfono 721.

Osvaldo Bernstein S.
224-Bandera-224. Compra-venta de acciones y bonos por cuenta agena.

Roberto Eyzaguirre
Compra-venta acciones y bonos, contratación de préstamos y conversiones de deuda, seguros contra incendios. 227-Oficina Morandé 227. Teléfono Inglés 1682. Casilla 476.

Raimundo Ureta E.
ACCIONES Y BONOS
Agustinas 1085. Teléfono 996. Casilla 1340.

Victor Manuel Arce E.
AGENTE COMERCIAL
Despacho de Aduana. Representaciones. Estado 91, oficina 23. Casilla 1069. Teléfono 2818. Santiago de Chile, cable Viarce.

MATRONAS

CLINICA
Ana G. Vargas Barrera
Partos, enfermedades señoras. Recibo pensionistas. Cochrane 985.

Amelia Gutiérrez
MATRONA
Curaciones internas, operaciones. Recibo pensionistas. Santa Rosa 306.

Aurora R. de Marqués
MATRONA
Estudios en Europa. Olivares 1410, esquina Lord Cochrane. Recibo enfermas desde $ 50.

Celia Castillo
MATRONA GINECOLOGISTA
Atiendo llamados fuera de Santiago. Unión Americana 32.

Clínica Privada de Obstetricia
Señora Reyes. Matrona Ginecologista. Dormitorios higiénicos. Establecimiento montado según últimos adelantos. Atendido por dos cirujanos especialistas. Recibo enfermas todas partes del país. Curaciones internas. Partos indoloros, absoluta seguridad. Precios módicos. Consultas gratis. Esmeralda 636.

Carmela Toro G.
MATRONA
Recibe pensionistas. Chacabuco 662.

Fidela Uribe
MATRONA
Ex-jefa Maternidad
Enfermedades internas de señoras, recibo pensionistas. Alameda 24-A. Consultas: 1-4.

Julia Moreno
MATRONA
Clínica, Pensionistas. Partos indoloros. Curaciones internas. Coquimbo 1179.

Jovina L. de Folch
MATRONA
Regresó. Serrano 166.

Laura Ríos de N
MATRONA
Curaciones internas, masajes. Recibo pensionistas. García Reyes 736.

Mme. E. Fragnaud
MATRONA FRANCESA
Consultas: 1 a 4. Maestranza 461.

Mercedes Rojas
MATRONA
San Diego 982. Recibo enfermas cualquier tiempo. Curaciones internas, precios módicos.

VARIOS

Antigua Tintorería Francesa
AGUSTIN CHANCOGNE
Se tiñe y se limpia toda clase de ropa en negro y colores, no tiene sucursales. MONEDA 2202.

ACADEMIA DACTILOGRAFICA JOST
GALERIA ALESSANDRI
Tarifa mensual, 5 pesos.
0215-29-1

Luis Ayala G.
Compra-venta de propiedades. Préstamos hipotecarios. Comisiones en general. Catedral 1131. ofic. 4.

MASAJE SUECO
y gimnasia médica para desviación de la espina dorsal, reumatismo, neuralgia, estitiquez, artritis, mala circulación, etc. Tratamientos especiales para enflaquecer. Sólo a señoras y niños.— Ana Widen. Claras 46. Consultas 1-3
5666-28-1

Instituto de Belleza
Elva S. de Tagle
Vello. Tratamiento Bizzarnini, extráelo radicalmente, doy prueba. Agustinas 1620.

Dr. P. ORTEGO F
Cirujano-Pedicuro (callista).—Estudios en Europa
168 SAN ANTONIO 168.—(FRENTE AL TEATRO MUNICIPAL)
En este consultorio, que cuenta con los aparatos e instrumental más modernos, se extirpan las durezas, callos, ojos de gallo o de perdiz, se perfeccionan las uñas mal conformadas y se sanan en poco tiempo los uñeros o uñas encarnadas, sin necesidad de arrancar la uña.
Horas de consulta: de 8 a 12 M. y de 2 a 6 P. M. Días festivos: de 8 a 12 M.

Ruperto Tapia Miranda
1150 Agustinas 1150
Corredor en Propiedades y Comisiones en general. Teléfono 1491.

MASAJE
S. N. HAYASHI
Médico masajista. Estudios en Japón. Especialidad enfermedades. Reumatismo, Estitiquez, Articulares, Musculares, Parálisis. Consultas: 2 a 4. Claras esquina de Monjitas.

MEMORANDUM

TURNO MEDICO DESDE EL 13 AL 2.. DE ENERO DE 1918

Doctor Guillermo Besoaín, Lira 8..
Doctor Domingo Rojas M., Arturo Prat 841.

Boticas de turno permanente

Botica Alemana, Catedral 1991. Hasta las 12 P. M.
Farmacia Moderna, San Diego 3.. Hast las 12 P. M.
Botica Española, Ahumada .. Hasta las 12 P. M.

Boticas turno semanal

1.a Comisaría, Botica El Indio (sucursal 3), Santo Domingo esq. 21 de Mayo.
3.a Comisaría, Botica Valparaíso, Compañía 1699.
4.a Comisaría, Botica Inglesa, San Diego 1166.
6.a Comisaría, Botica San Lázaro, Vergara 397.
9.a Comisaría, Botica Santa Teresa, Dardignac 199.
11.a Comisaría, Botica Unión, Delicias 3998.

Practicantes de cirugía menor

Daniel Gajardo, Maruri 285.
Apolinario Herrera, Herrera esq. de Martínez de Rozas.
Víctor M. Torres, Maestranza 17..
Carlos Alberto Cumplido, Esperanza 748.
Pedro Ruiz, Chañarcillo 3018.
Amable Gaete, Unión Americana 56.

Enfermeras

Laura Araos, Delicias 24; Laura Lagos, Alonso Ovalle 369; Úrsula Tapia, Avenida del Rosario 1137; Matilde Viveros, Baquedano 854; Brígida Farías, Rosario 1319; Belarmina Mena, López 581; María S. Briones, Lord Cochrane 476; Rosa Sánchez E., Arturo Prat 515; Magdalena Uribe Uribe, Lord Cochrane 476; María M. Guajardo, Constitución 8-D; Blanca Leiva, Arturo Prat 411.

Matronas

Sabina Rojas v. de Leiva, Olivos 11..; Josefina Florax, San Isidro 559; Beatriz Albornoz, Carrión 1244; Filomena Reyes, Lord Cochrane 1658; Laura Barreño, Brasil 506; Amalia de la Fuente, Bozanilla 1333; Juana Rubio, Teatinos 2158; Julia Cataldo, Gorbea 2536; María Perrín de T., Molina 148; Ana Ramírez, Sofía Concha 22; Elisa Cáceres, Moneda 2595; Trinidad Rodríguez, Maruri 273; Amelia Matus Fuentes, San Francisco 1488; Celia Jiménez M., Rosas 2370; Eduvigis Valdés A., Maruri 789; Elvira Delgado O., Almirante Barroso 753; Rita Pérez v. de Alvarez, Gálvez 727; Angela González M., Victoria 853; Liduvina Palma de Ossa, Herrera 542; Carmela Meneses R., Romul 2110; Lidia Corail G., María ..; Natividad Cordero, Chorrillos 546.

Dispensario Municipal de Ojos

21 de Mayo 532. Atendido por el Dr. García C. Funciona los Martes, Jueves y Sábados, de 4 a 5 P. M.

Servicio Municipal de Vacuna

Oficina Médicos de Ciudad.—Atiende el vacunador don G. Saavedra diariamente, de 1 1 1|2 a 3 1|2, excepto los Sábados, de 9 a 12 M. Atiende también llamados particulares.

Servicio médico gratuito (partos y niños) del profesor doctor señor Rodríguez Barros

Consultorio gratuito para embarazadas y servicio domiciliario para partos, Merced 384. Se entregan a todas horas tarjetas para las matronas que asisten a domicilio y se atiende a las embarazadas los días Lunes, Miércoles y Viernes, desde las 3 1|2 P. M. También atiende a los niños hasta los dos años, con alimentos y remedios, los Martes, Jueves y Sábados, a la misma hora.

Dispensario Municipal nocturno de Enfermedades Venéreas, dirigido por el Dr. don Mateo Concha

Calle Almirante Barroso número 8.. Funciona los días Lunes, Miércoles y Viernes, de 8 1|2 a 10 P. M.

Turno judicial

Juez del crimen de turno, el del .. Juzgado, don Francisco Santapau, Alonso Ovalle 1654.
Promotor Fiscal, don Julio Plaza I., Santo Domingo 1864.

Médicos de ciudad

Don Francisco Landa Z., Rosas 1050.
Don Pedro N. Barros Ovalle, Santo Domingo 1248.

Médicos legistas

Don Sabino Muñoz Labbé, Lira 78; don Luis Quinteros Encina, Carmen 79; don Germán Greve, Agustinas 1954; don Rafael Toro Amor, Amunátegui 143.

Domicilios de altos funcionarios

Ministro del Interior, don Domingo Amunátegui S., Manuel Rodríguez 1..
Relaciones, don Guillermo Pereira, San Martín 308.
Justicia e Instrucción, don Pedro Aguirre Cerda, Morandé 432.
Hacienda, don Manuel Hederra, Santo Domingo 1060.
Guerra y Marina, don Luis Vicuña C., Av. Matta 24.
Industria y Obras Públicas, don Francisco Landa, Rosas 1050.
Intendente, don Pablo A. Urzúa, Agustinas 1972.
Secretario, don Francisco Subercaseaux A., Agustinas 721.
Prefecto, don Rafael Toledo Tagle, Santa Lucía 152.
Sub-Prefecto de orden, don Julio Bustamante, Dieciocho 174.
Sub-Prefecto de Seguridad, don Carlos R. Dinator, Castro 736.
Secretario, don Oscar Honorato Cienfuegos, Rosas 1340.
Capellán, Presbítero don Julio Valderrama, Bulnes 332.

Médico del Cuerpo

Don Carlos Molina, Chiloé 1...

Dentista del Cuerpo

Don Galvarino Ponce, Bandera 6..

Abogado del Cuerpo

Don Ernesto Larraín, Morandé 244.— Atiende al personal diariamente de 8 a 11 A. M. y de 4 a 7 P. M.

Registro Civil

1.a Inspección, Bulnes 350.
2.a Inspección, Alameda 1206.
1.a Circunscripción, Alameda 1...
2.a Circunscripción, Alameda 1...
3.a Circunscripción, Alameda 1...
Comuna de Providencia, Rancagua 4.

Avise Ud. en
LA NACION

FIERRO
NEGRO en Plancha
LISO de todos números
Ventas por Mayor y Menor
Casa SANTIAGO WEBB y Co.
ESTADO 156-158-170
CASILLA 1767-TELÉFONO INGLÉS 598-56

La guerra austro-italiana

LA MISION DE LA CRUZ ROJA NORTE-AMERICANA

ROMA, 20.— Ha llegado a esta capital procedente del frente de batalla la Misión de la Cruz Roja Norte-Americana, presidida por Comandini. Los miembros de esta misión, distribuyeron en la región de Grappa ropas de lanas, abrigos, chocolates y otras especies. Una sub-comisión visitó las trincheras del bajo Piave, y distribuyó a los soldados sacos de toilette, cigarros, papel de cartas, libros, etc.

GENERALES ALEMANES PRISIONEROS DE LOS ITALIANOS

ROMA, 20.— Informaciones particulares hacen saber que han caído prisioneros de nuestras tropas los generales enemigos Auer, prusiano, y Pablo Libeskimd, natural de Frankfurt.

INTERCAMBIO DE PRISIONEROS DE GUERRA INVALIDOS

ROMA, 20.— Mañana llegarán a esta capital un tren de la Cruz Roja, procedente de Suiza, con 100 oficiales y 250 soldados inválidos repatriados de Austria. De esta capital partirán 35 oficiales y 250 austriacos inválidos con destinos a su país.

REUNION DEL COMITE DE APROVISIONAMIENTO Y CONSUMOS

ROMA, 20.— Hoy se reunió el Comité de Aprovisionamientos y Consumos, con asistencia del Ministro del Tesoro señor Nitti y del Ministro de Comercio y Trabajo señor Diufelli. Se trataron diversos asuntos de importancia, y entre ellos, el referente al precio de los artículos alimenticios.

LA TAREA DEL COMITE DE PROFUGOS

Discurso del señor Luzzatti

ROMA, 20.— En la mañana de hoy el Comisario de los Prófugos, señor Luzzatti, en presencia de un gran grupo de periodistas, de autoridades y de políticos, pronunció un extenso discurso para ilustrar sobre la tarea del Comisariado de Prófugos y para demostrar la grandiosidad de la obra que se ha encomendado al Comité de Prófugos.

La batalla de Caposile

Venecia estaría libre completamente de los peligros de una invasión. —Infructuosos ataques austro-alemanes para cruzar el río.— Información del Cuartel General Italiano

CUARTEL GENERAL ITALIANO, 20.— La victoria obtenida en Caposile ha traído como efecto el que ya no se tenga temor alguno por la suerte de Venecia.

Los teutones atravesaron pantanos durante su primera arremetida, después de haber cruzado el río Tagliamento y consiguieron mantenerse en el punto que conquistaron en un principio. Sus tropas se extendieron a lo largo de toda la orilla sur-oeste del Sile y ocuparon una serie de bajas lagunas, cortadas unas de otras por espacios de terrenos fangosos, que apenas se levantaban sobre la superficie. Toda esta región, apesar de estar gran parte de ella cubierta por las aguas es solo navegable por angostos canales cuyo curso varía de continuo y que sólo son conocidos por los gondoleros venecianos.

Si el general Gallieni hizo uso de todos los taxi de París cuando llevó las tropas frescas que decidieron el resultado de la victoria del Marne, esta vez los italianos se apoderaron de todas las góndolas, botes motores y botes planos y a cargo de sus propios dueños los enviaron llenos de tiradores escogidos a través de estos intrincados caminos acuáticos hasta la barrera que forma el Sile con el objeto de hacer retroceder a los teutones que por una serie de avances habían conseguido mantener en su poder el delta del río.

El único camino que cruza toda la región pantanosa y parte desde el Piave, desde las cercanías de la costa y alcanza hasta el Sile en Cava Zuccherina, continúa por la orilla oriental del Sile, pasa por Piave Vecchia en dirección a Caposile y desde este punto hasta a Porto Grande. Cinco millas más adelante en dirección al occidente, el Sile vuelve al canal que se junta con el piave y forma entonces el Delta, de donde los teutones fueron desalojados completamente por la reciente acción de Caposile.

Las últimas tres semanas, aprovechándose de la escasa corriente del agua y los austro-alemanes concentrando su ataque solamente en un camino a través de los pantanos ocuparon Piave Vecchia y casi llegaron hasta Caposile. En el punto más avanzado de su conquista construyeron trincheras y excavaciones de protección.

La primera gran concentración, por nuestra parte, de morteros de trincheras y ametralladoras, hizo retroceder a los teutones hasta el Piave y tomar posiciones en la orilla de este río. En seguida fué obligado a evacuar también Cava Zuccherina, perdiendo en esa operación algunos miles de hombres, pues hubieron de retirarse bajo el fuego de la artillería y fusilería italiana.

Al Domingo siguiente, esta operación continuó esta vez un poco más al norte, en Cortellazo, donde nos apoderamos de una cantidad de material de guerra perteneciente al enemigo que huía.

El Lunes, por fin, las tropas italianas pudieron tomar la cabeza del puente tendido por los austro-alemanes en Caposile y de también de algunas trincheras austro-alemanas.

Un fuerte contra-ataque llevado a cabo por los teutones durante la noche fué rechazado con gruesas pérdidas. Lo volvieron a repetir el Miércoles, pero nuevamente fueron rechazados después de cuatro horas de un luchar desesperado, dejando en nuestro poder 491 prisioneros.

Los informes correspondientes anuncian que 500 rifles fueron encontrados en el campo cubierto por los cadáveres de los enemigos, más 18 ametralladoras y dos arrojadores de bombas.

Se dice que los austriacos se han visto en la imposibilidad de traer grandes cañones para poder bombardear a Venecia y esta parte del frente puede considerarse desde ahora libre de toda otra tentativa de invasión.

Los italianos, ayudados por la artillería francesa, obtuvieron también una señala victoria en la línea norte, en el sector situado entre el Brenta y el Piave. En estos puntos hicieron retroceder al enemigo en Monte Asolone, y según se ha dicho recientemente, también de Monte Tomba.

El ejército italiano ha sido reforzado considerablemente, cerca de medio millón de hombres han sido enviados al frente esta semana, de una edad oscilante entre los 18 y los 40 años. El número de tropas de refresco excede, pues, en mucho a las pérdidas que sufrió el ejército italiano en el Isonzo.

En los Balkanes

COMUNICADO BRITANICO

LONDRES 20 (Oficial). — En el teatro de operaciones de la Macedonia, nuestras tropas realizaron con todo éxito una incursión hacia las líneas avanzadas del enemigo, al que le infligieron pérdidas considerables.

Los aviadores británicos bombardearon la estación de Gustovo y otros objetivos.

LA REINA DE RUMANIA ES NOMBRADA MIEMBRO DE LA ACADEMIA DE BELLAS ARTES.

PARIS, 20.—La reina María de Rumania ha sido elegida miembro corresponsal de la Academia de Bellas Artes.

La guerra en el Mar

HUNDIMIENTO DEL VAPOR ESPAÑOL "DANONAVA"

MADRID, 20.—El 15 de Enero fué hundido por un submarino el vapor español "Danonava" en el Mediterráneo occidental.

La América Latina ante la guerra

EL DISCURSO DEL PRESIDENTE IRIGOYEN AL RECIBIR LAS CREDENCIALES DEL NUEVO MINISTRO DE BELGICA, SEÑOR MELOT

Lo que dice "La Nación"

BUENOS AIRES 20. — A propósito del discurso pronunciado por el Presidente de la República, al contestar el del Ministro de Bélgica en la representación de sus credenciales, "La Nación" dice:

"Merece comentarios especiales el discurso pronunciado por el Presidente de la República, quien ha recibido ayer las credenciales del Ministro de Bélgica.

"El documento, excede visiblemente de los límites de mera cortesía protocolar, y se aparta no menos en la forma que en el fondo del género, casi siempre reducido, del intercambio común de parabienes internacionales.

"Animado de sentimiento, precisamente por no hallar una habitual expresión en los documentos de esta índole, resulta, en este caso, más significativo.

"Ese sentimiento del pueblo argentino, que tantas veces ha manifestado su simpatía por Bélgica y por que su heroica lucha por la justicia de su causa y por la necesidad de sus sacrificios y desdichas, tengan cumplida y total reparación. El Presidente expresó todo eso con toda la claridad y fuerza que hubiera sido de desear, y cuando ha afirmado que la causa de Bélgica es la causa de la independencia de los derechos de las naciones y que la humanidad quedaría herida en sus sentimientos más profundos, si los principios de justicia en que descansan no fueran perennes y sagrados, ha concretado con feliz precisión la única actitud que la libre América ha podido asumir frente a la inicua violación de la integridad belga.

"Muy comentado ha sido entre nosotros y lo será más aún fuera del país, el discurso del Presidente Irigóyen, tanto más siendo la primera vez que el Presidente manifiesta, en su calidad de jefe de Estado, sus impresiones sobre la guerra y ha dado a éstas la forma de explícita adhesión a la causa representada por Bélgica.

"No escapará a nadie la transcendencia de estas declaraciones, que importan para la República un verdadero compromiso moral".

LA NOTA DEL CONSUL INGLES A LOS COMERCIONTES DE GRANOS

BUENOS AIRES 20. — Continúa en Rosario la agitación producida en el gremio de cerealistas a causa de la circular pasada por el cónsul inglés a los comerciantes en granos. El secretario comercial de la Legación británica ha declarado que la Legación no ha dirigido ninguna circular que tenga atingencia con este asunto; pero, quizá, se trate de poner en ejecución las disposiciones de las listas negras.

CONFERENCIAS DEL ABATE FRANCES OLIVIER DABESCAT

MONTEVIDEO 20. — Ante numerosa concurrencia dió su primera conferencia el abate francés Olivier Dabescat. Al terminar, tuvo cariñosos recuerdos para los uruguayos que fueron a combatir por la causa francesa.

(Agencia Americana)

LA FINANCIACION DE LA ZAFRA

MONTEVIDEO 20. — El Ministro de Hacienda impugnó por medio de la prensa las observaciones que se le hicieron al proyecto de financiación de la cosecha de la zafra.

(Agencia Americana)

LA POSIBLE HUELGA GENERAL

La obra de propaganda la harían agentes alemanes

MONTEVIDEO 20. — Respecto a la probable huelga general, no se ha observado hasta ahora ningún movimento serio aparente en ese sentido, aunque no es novedad que los agentes teutones realizan trabajos de zapa tendientes no sólo a crear dificultades internas, sino también externas.

En las recientes huelgas de los frigoríficos se pudo constatar la influencia teutona, la que actuaba solapadamente, excitando a los obreros a mostrarse intransigentes y tratando de dificultar las gestiones mediadoras de las autoridades, privadas, en ese sentido, de solucionar pequeños conflictos que se fueron acrecentando por la acción de aquellos elementos.

Felizmente en aquella vez, fracasaron. Se pudo observar también la presencia de elementos con tendencia germanófila, los que hacían activa propaganda a fin de provocar el paro general especialmente en los ramos portuarios, como actos de solidaridad con los huelguistas argentinos, donde tampoco hallaron eco.

SOBRE EL DISCURSO DEL PRESIDENTE IRIGOYEN AL MINISTRO BELGA

BUENOS AIRES, 20.—Los diarios comentan los tonos cordialísimos del discurso del Presidente señor Irigoyen, dirigido al Ministro belga, al recibirle sus credenciales.

Los diarios declaran que el documento es de cortesía protocolar al afirmar el Presidente Irigoyen que la causa de Bélgica es la causa de la independencia de los derechos de las naciones, siendo además la primera vez que el señor Irigoyen manifiesta impresiones sobre la guerra en forma de tan explícita simpatía hacia la causa belga. Estas declaraciones del Presidente representan para Argentina un grave compromiso moral.

Economía y finanzas en la guerra

EL QUINTO EMPRESTITO DE GUERRA ITALIANO

Exito que alcanza

BUENOS AIRES 20. — La Legación de Italia ha comunicado que hasta la fecha, la suscrición del quinto empréstito de guerra había alcanzado a un total de 6 millones 367,600 liras. A esta suma hay que agregar 1.200,000 liras suscritas en Rosario y Santa Fé, por iniciativa del comité pro-empréstito.

EL EMPRESTITO ITALIANO

ROMA, 20.— El empréstito de la guerra sigue adquiriendo un éxito magnífico.

Solamente en la Liguria se han suscrito hasta ahora 150 millones de liras

Informaciones generales

La neutralidad de Suiza

Declaraciones del Ministro británico en Berna

LONDRES 20. — Informaciones de la Agencia Reuter dan a saber que, a raíz de las declaraciones hechas al Gobierno de Suiza por los representantes del Gobierno de Estados Unidos, el representante del Gobierno británico en Berna hizo al Gobierno de Suiza las siguientes declaraciones:

"El Gobierno británico desea afirmar nuevamente los tratados y declaraciones del año 1815 y asegurar que el Gobierno de Gran Bretaña, de acuerdo con los Gobiernos de Estados Unidos y Francia, respetarán la integridad y neutralidad de Suiza tanto tiempo como serán mantenidas por el Gobierno federal y respetadas por los enemigos de Gran Bretaña".

100.000 obreros en huelga en Austria

Varias fábricas de municiones paralizadas. — Manifestaciones hostiles a Alemania

LONDRES 20. — Los diarios de París anuncian que una huelga general se ha declarado en el Austria. 100,000 obreros han abandonado su trabajo en las fábricas de municiones de Viena y Neustadt, las cuales han sido clausuradas.

Los huelguistas se han manifestado abiertamente anti-alemanes.

El movimiento político y económico, tiende preferentemente a apresurar y asegurar la paz.

En manifestaciones públicas, las que se han producido en muchas ciudades, se oyeron numerosos gritos hostiles a Alemania, de la que se dice que procura obligar a Austria a continuar la guerra.

M. PUGLEISI ENVIA SUS PADRINOS A M. RENOUT

PARIS, 20.—Debido a los incidentes promovidos por el diputado realista Pugliesi en la sesión que celebró el Sábado la Cámara, Pugliesi Conti envió sus padrinos al diputado Renout, quien los rehusó pretextando que M. Pugleisi ha sido el ofensor.

DISGUSTO DEL POPULACHO EN LONDRES Y OTRAS CIUDADES DE GRAN BRETAÑA POR LA ESCASEZ DE CARNE

LONDRES, 20.— El populacho de Londres y otras ciudades está profundamente disgustado porque no pudo proporcionársele carne y mantequilla el día Domingo.

En Erith, 300 trabajadores de una importante fábrica, formados en procesión marcharon al local donde funciona el Comité de Alimentos para protestar de que en todas partes los carniceros y almaceneros tenían cerrados sus puestos.

LA FALTA DE BRAZOS EN ESTADOS UNIDOS

Importación de obreros puertorriqueses e indios

WASHINGTON, 20.— El Gobierno se encuentra empeñado en el estudio del proyecto de importación de 50,000 obreros de Puerto Rico y 70,000 indios de las Islas Vírgenes, con el objeto de utilizarlos en la agricultura y en los ferrocarriles.

ESPAÑA

MADRID 20. — **Desórdenes en una reunión regionalista.** — En el teatro principa lde Castellón se llevó a cabo una reunión regionalista Durante ella se suscitaron varios desórdenes, debido a la actitud de los oradores. El público asistente, en medio de gritos de "¡abajo los traidores! cantó la Marsellesa, y lanzó naranjas al medio del proscenio. En la imposibilidad de dominar el disturbio, el presidente de la reunión, el senador Abadal, suspendió el acto. Los oradores hubieron de abandonar el sitio de la reunión en medio de las burlas y silbidos de los asistentes.

MALAGA 20. —**Arribo de escuadrones de caballería.**—Han llegado a esta ciudad varios escuadrones de caballería. El populacho les tributó una gran ovación y protestó por la actitud asumida por el gobernador. Se ha pedido por telégrafo, a fin de acallar las protestas del pueblo, la destitución del gobernador.

ALICANTE 20. — **Desórdenes promovidos por las mujeres.** — Se han producido varias manifestaciones de mujeres para protestar del alza de los artículos de primera necesidad. Varios almacenes fueron apedreados. Los carros urbanos fueron desrielados también. Varias casas de comerciantes sufrieron asaltos del populacho. Las autoridades hacen uso de una extrema prudencia.

MADRID, 20.— **La agitación en provincias.**— Telegramas llegados de Barcelona, Valencia, Málaga, La Coruña, Alicante y Granada, dan cuenta de que continúa la agitación producida por la escaséz de alimentos.

Se asegura que pronto se declarará la huelga general en otras ciudades, en donde la caretsía de los víveres hace la vida estremadamente difícil.

El Jefe del Gabinete, señor García Prieto, y el Ministro de Finanzas, don Juan Ventosa, tuvieron una larga conferencia, para tratar de la grave situación económica.

BARCELONA, 20.— **200 fábricas cerradas.**— Con motivo de la reciente agitación obrera, se han cerrado 200 fábricas y establecimientos industriales.

La requisición de carbón.— El Comisario General de Abastecimientos ha enviado una circular por la cual ordena la requisición del carbón.

CADIZ, 20.— **Inmigración de españoles a Cuba.**— Con motivo de la carestía de la vida, numerosos españoles han inmigrado a Cuba.

ITALIA

ESTUDIO DE ACUERDOS COMERCIALES ENTRE ESPAÑA E ITALIA

ROMA, 20.— Esta semana partirán a España los diputados Soderini y Paratore, quienes llevarán la comisión de preparar el terreno para gestionar ciertos acuerdos comerciales entre España e Italia.

PARAGUAY

ASUNCION 20. — **Manifiesto de los liberales coligados.** — Los liberales de la oposición, coligados, desde el 16 del corriente, dirigieron un manifiesto el pueblo de la República.

El citado documento expresa que la unificación de las fuerzas liberales no es una recomposición de los cuadros partidarios ni un recurso de lucha contra el régimen radical, sino la evolución democrática del liberalismo y el renacimiento de las energías populares. El partido liberal, agrega, aspira en esta etapa, a servir perentoriamente a la nación como un órgano renovado de la soberanía popular que desea encargar las soluciones de nuestra vida interna. No acepta el pasado, sino las tradiciones de austera resistencia y de las más alta cultura. Su bandera no cobijará en adelante a ciertos partidarios, sino a toda la nación. El partido anhela la unión y afinidad entre todos los compatriotas y todos los ciudadanos que quieran el resurgimiento patrio.

Incorpora a su legislación los principios universales de democracia social y se alista como partido reformador del lado del proletariado sacrificando hasta la fecha el país, por la fuerza del capitalista y abandono del Estado. Sostiene íntegramente la causa de los grandes esfuerzos colectivos de nuestra historia desde la grandiosa revolución de Pompe y Antequera hasta nuestra sublime guerra en defensa de un pueblo hermano.

Preconiza la necesidad de que la nueva generación vuelva por sus fueros del Paraguay escarnecido en el concierto internacional y añade que somos los primeros por nuestro pasado glorioso en Río de la Plata, y los últimos por nuestro presente de renunciamientos del ideal de nuestros mayores.

"Queremos, agregó, la unión de todos los paraguayos, de todas las voluntades, porque es la única manera de demostrar al mundo que vamos a revivir. Invita, finalmente, a los liberales y al pueblo de la República, a llenar esa nueva etapa del partido y proseguir la obra magna de sus fundadores contra los males internos que nublan otra vez sus destinos.

Comisiones directivas de los partidos democrático y jaristas festejaron la refundición de ambas agrupaciones.

ASUNCION 20. — **El futuro Gabinete.** — El diario "Los Principios" asegura que el nuevo Gabinete quedará constituído en la siguiente forma: Ministro del Interior, don Fernando Carreras o Gonzalo Navero; Relaciones Exteriores, don Eusebio Ayala; de Hacienda, don Gualberto Cardis Huerta; de Guerra, el general Escobar; y de Justicia, don Félix Paiva.

Las legaciones vacantes. — Suenan como posibles candidatos a las legaciones vacantes, los nombres de los siguientes señores: en Argentina, don Héctor Velásquez o don Fulgencio Moreno; en el Brasil, don Silvano Mosqueira; y en Estados Unidos, don Manuel Gondra.

Discusiones políticas.— "El Diario" dice:

"No todos los civiles jaristas están conformes con la nueva coalición.

"Jefe de ésta es el coronel don Elías García, aunque por ahora sólo figura don Tomás Legal".

"La Patria" se ocupa del mismo asunto y manifiesta que huelga todo comentario alrededor de la inventiva radical sobre un supuesto acuerdo político con el partido republicano, que no sabe de alianzas, para conquistar aspiraciones partidarias; pero a quien no le repugna una corriente de concordia y simpatía.

El diario aludido considera que la fusión de diversos grupos al liberalismo, es el hecho más transcendental de la vida democrática del país.

BRASIL

RIO DE JANEIRO, 20.— **Football entre brasileños y uruguayos. —Triunfan estos últimos.**— Ante numerosa concurrencia, entre la que se encontraba el personal de las legaciones de Uruguay, Chile y Argentina, se inició el anunciado match de football entre un team nacional y el equipo uruguayo. Al terminar el primer período, los uruguayos habían logrado colocar un goal.

Exposición de productos brasileños.— El Ministro de Agricultura se propone inaugurar en Abril próximo, en los salones del Jockey Club, la exposición de productos brasileños.

(Agencia Americana).

El fin del match brasileño-uruguayo

Se produce empate

RIO DE JANEIRO, 20.— En el segundo half-time del math de football jugado hoy entre el team nacional y un equipo uruguayo, los brasileños lograron colocar un goal, empatando el punto obtenido en el primer tiempo por sus contendores.

ARGENTINA

BUENOS AIRES, 20.—**Las elecciones en Mendoza.**—Hoy se realizarán en Mendoza las elecciones de gobernador y vice-gobernador de la provincia.

A pesar del enardecimiento que ha precedido a los preparativos lectorales, se espera que las elecciones se desarrollen con tranquilidad, y de este modo, el acto electoral, será un hermoso espectáculo cívico.

El partido conservador lleva a las urnas los nombres de Emilio Civit para gobernador y el de Alredo Ruiz para vice-gobernador. El partido radical sostiene los nombres de los señores José Néstor Lencinas y Delfín Alvarez.

La elección de gobernador de Mendoza, de acuerdo con la nueva constitución, se efectuará por el sistema directo, es decir, el elector vota directamente el nombre de los ciudadanos que componen el binomio gobernativo, prescindiendo de las listas de los electores.

Un funcionario público aparece extrangulado en su oficina.—La policía se encuentra empeñada en esclarecer los detalles de un suceso criminal ocurrido ayer.

Miguel Antolín, Contador del Consejo de Educación, apareció ayer extrangulado en su oficina. Se le encontró una especie de "echarpe" anudado al cuello.

Antolín tenía la costumbre de trabajar los Sábados en la tarde, después de cerradas las oficinas, no permitiéndose la entrada al edificio sin permiso especial del presidente del Consejo.

Un empleado de alta gerarquía y uno de los porteros, se encuentran detenidos.

El Ministro argentino en el Brasil.—Ha partido para Río de Janeiro, don Mario Ruiz de los Llanos, Ministro de Argentina en el Brasil. Le acompaña su esposa doña Ivonne Roberts.

Viajeros a Chile.—Por la cordillera transandina de hoy, partieron para Chile los siguientes viajeros: F. William Atumooll y señora, Martino Leusso, H. Clauoge, M. Bodosky y familia, A. V. Migarson, señora Balbina Milstein, Juan Salas, Salvador Tellas, Víctor Kohr y señora Araceli Valle, señora Raquel de Robette, Fernando Doll, Lorence Tionnet, Alejandro La Fuente y familia, Renato Tistorio, Alejandro Cancedo, señora Ana Hauvrien, E. Shackleton, E. D. Cook.

BUENOS AIRES, 20.—El ex-jefe de los taquígrafos de la Cámara de Diputados señor Pociello, jubilado hace algunos años, ordenó en días pasados a la casa Vaccaro, agencia de lotería, le reservara un número para el último sorteo, pero no se presentó oportunamente a retirar dicho billete. Realizada la jugada, el número reservado resultó premiado con 120,000 pesos. La Casa Vaccaro envió un empleado al domicilio del señor Pociello con el objeto de hacerle entrega del número premiado.

Se comenta elogiosamente este rasgo de la casa Vaccaro.

En homenaje a Guido Spano.—Con motivo de su cumple-años, el poeta Guido Spano, recibió a varias delegaciones infantiles. Numerosos amigos del poeta han pasado a saludarlo. La banda del Asilo Falcon, amenizó estas fiestas.

MONTEVIDEO, 20.—**El arresto del capitán Aguiar.**—Ayer se cumplió el término del arresto ordenado contra el Director de la Escuela Naval, capitán de corbeta, señor Aguiar.

MEJICO, 20.—**Derechos de exportación de los metales en Méjico.**—Después de una serie de conferencias entre los representantes de las compañías mineras y los Ministros del Tesoro, Comercio e Industrias, se llegó a un acuerdo sobre los derechos de exportación de los metales.

BUENOS AIRES, 20.— **Fallece un escritor ecuatoriano.**— Todos los diarios publican necrologías con motivo del fallecimiento del escritor ecuatoriano señor Nicolás González, fallecido en esta capital.

URUGUAY

MONTEVIDEO 20. —**El anunciado incendio en el Frigorífico "Swift", en Río Grande.** — Las oficinas del Frigorífico "Swift" no han recibido noticias respecto al incendio producido, según telegramas de Río de Janeiro, en el establecimiento de Río Grande del Sur. Se cree que el origen de las versiones propaladas estriba probablemente en algún principio de incendio sin mayor importancia.

Se requisa un vapor para cargar trigo. — Se confirma la requisición del vapor "Valdranca", llegado ayer, para el embarque en Buenos Aires de un importante cargamento de trigo. Desde este puerto zarpará a Las Palmas, donde su comandante recibirá órdenes que le indiquen dónde debe desembarcar el trigo.

Huelga de chauffers. — Anoche se declararon en huelga los chofferes del servicio público, porque la policía les obligó a cumplir las ordenanzas referentes a su profesión. Si mañana no termina la huelga, los forasteros que vengan para asistir a las carreras, lucharán con graves dificultades para transladarse al Hipódromo.

Huelga de escoberos. — Se declararon en huelga los operarios de tres fábricas de escobas. Se cree que estas huelgas no tienen relación entre sí, y que tampoco pueden dar lugar a la iniciación de un movimiento general.

(Agencia Americana)

MONTEVIDEO 20. — **El Congreso de la Leche.** — Se ha designado al presidente del Consejo de Higiene, señor Vidal Fuentes, para presidir el Congreso de la Leche, en $ 50 por dificultar la partida.

La iluminación extraordinaria para el Carnaval. — El directorio de la Usina Eléctrica ha ordenado la suspensión de los trabajos para la iluminación extraordinaria del Carnaval. Parece que esta medida se ha tomado en vista de la carestía del combustible.

Se cree que la iluminación será reducida teniendo en cuenta la carestía del combustible y que la iluminación actual no impedirá la realización de los festejos.

(Agencia Americana)

MONTEVIDEO, 20.—**La devastación de los montes.** — El Gobierno ha resuelto tomar medidas con el objeto de impedir las devastaciones de montes en vista del uso de la leña en reemplazo del carbón.

Gregorio Santa Cruz
Se encarga exclusivamente por cuenta ajena de la compra-venta de
FRUTOS DEL PAIS, GANADOS, PROPIEDADES.
HUERFANOS 1168 :-: CASILLA 212 :-: CABLES: Telégrafo: "GREGCRUZ"
24-A

Agencia de "LA NACION"
EN VALPARAISO
El diario puesto en su casa DIEZ CENTAVOS
Nombre. . . . . .
Dirección. . . . . .
Por . . . año, meses. . . .
Recorte este cupón y llenándolo con su nombre y dirección, envíelo a
ALBERTO BUSTOS C.
Representante general
Casilla 781. Cochrane 915.
Teléfono 2144.
Se atiende la contratación de avisos y suscripciones.—Horas de Oficina: de 10 a 12 y de 2 a 6.

VALPARAISO

Beneficio a favor de las colonias escolares Valparaíso. — Anoche se verificó en el Teatro Colón, una verdadera fiesta social, con motivo del beneficio que se realizó a favor de las colonias escolares Valparaíso.

Cuanto tiene de escogido nuestra sociedad y numerosas familias veraneantes, llenaban el teatro.

No sólo la concurrencia era atraída por la obra benéfica para la que se pedía ayuda, sino que el programa que se desarrolló daba motivos (que no quedaron defraudados, por cierto), para pasar una agradable velada.

Aparte del concurso que prestó la buena orquesta del teatro, un trío formado por los reputados maestros A. Luzzatti, Haldfan Jebe y Valenzuela Llanos, tuvo a su cargo el desarrollo de un espléndido programa musical. Especialmente aplaudida fué la ejecución del Trío de Beethoven.

La distinguida escritora señora Clarisa Polanco de Hoffmann (Clary), dictó una interesante conferencia que fué muy del agrado del distinguido público.

Los organizadores del beneficio pueden darse por muy satisfechos por el halagador resultado obtenido.

El Regimiento Maipo. — Los conscriptos del Regimiento Maipo N.o 2 han realizado durante la semana que acaba de terminar, importantes ejercicios de campaña con todos sus elementos de guerra.

Los ejercicios tácticos que han efectuado en el sector comprendido entre Concón y Viña del Mar han sido de grande interés para la instrucción militar.

El Regimiento se dividió en dos secciones: una para tomar la plaza de Viña del Mar y el otro para defenderla.

Estas interesantes maniobras militares fueron coronadas por el éxito de sus comandos y unidades, dándose por terminadas en la tarde de ayer, efectuándose inmediatamente el regreso al cuartel.

Hoy se dará descanso a la tropa por secciones.

Los submarinos. — Se informa que el viaje de los submarinos ha debido retardarse nuevamente a causa de dificultades que ha hallado el transporte "Angamos" en su viaje comercial.

Los submarinos se encuentran listos para zarpar en New London, esperando la llegada del "Angamos", que les servirá de buque madre para suministrarles combustible.

El transporte sólo ha podido arribar a Nueva York a principios de este mes, y su nuevo retardo ha sido producido por el estado de guerra y las leyes de aquel país, que le impusieron inconvenientes para proveerse de combustible.

La policía automovilística. — El señor José A. Valencia G., profesor de mecánica automovilística, ha enviado una nota a la prefectura de policía ofreciendo enseñar gratuitamente a los oficiales el manejo de automóviles.

Expresa el señor Valencia que posee un plantel de instrucción para la enseñanza de la mecánica práctica y teórica del automovilismo, y que, impuesto por la prensa de la ninguna preparación que tiene el cuerpo de policía para hacer cumplir las ordenanzas del tránsito ofrece sus servicios profesionales para hacer clases a los oficiales. Estos, una vez instruídos en el funcionamiento de las máquinas, podrán transmitir sus conocimientos al personal subalterno.

La policía, con la instrucción que se le ofrece, no incurrirá en adelante en errores, y será un modelo en el cumplimiento de la ordenanza.

Policía de Valparaíso. — En breve se dirigirá a Santiago el prefecto de la policía de este puerto, señor Vargas, con el objeto de gestionar ante el señor Ministro del Interior, un aumento del personal a su cargo.

Cuando, hace pocos días, estuvo aquí el Presidente de la República, el señor intendente le manifestó la necesidad de aumentar la dotación del personal de policía. El señor Sanfuentes, comprendiendo las necesidades del servicio de que se trata, se manifestó dispuesto en sentido favorable al aumento de personal que se le solicitaba.

Hay confianza, en consecuencia, en que en el presupuesto de este año se consultará la suma de dinero necesaria para el aumento del personal policial.

Baños del Recreo. — Aunque no se han inaugurado definitivamente los baños del Recreo, porque se halla atrasada la terminación del edificio, sin embargo ha podido entregarse ayer al servicio un departamento de cuarenta piezas de baños de playa para señoras.

Se ha habilitado una magnífica extensión de playa con una esplanada de arena muy cómoda para el bañista.

Desde ayer, ha sido muy concurrido este balneario.

Una orquesta tocó durante todo el día, entregándose los concurrentes a un animado baile.

Water-polo. — Con grande animación se llevaron ayer a cabo los 4 partidos de water-polo en la bahía de Valparaíso.

Estos partidos han sido la apertura de la temporada de este interesante deporte, organizado por la Asociación de Clubs de Regatas.

Frente al sitio destinado para el juego, se hallaba el malecón, inmensamente concurrido, y en el mar había gran cantidad de embarcaciones que rodeaban la cancha.

Tomaron parte en el juego ocho clubs, divididos en series.

El Club de Regatas Valparaíso puso a disposición de sus socios y familias el vaporcito "Kantuta", para que presenciaran el desarrollo de los partidos.

Después de terminado el juego, verificó este vaporcito un paseo a Las Torpederas, balneario que se hallaba concurridísimo por bañistas y visitantes.

Durante los partidos de water-polo, reinó inmenso entusiasmo, siendo muy aplaudidos los distintos juegos y aclamados los vencedores.

Este nuevo deporte ha despertado inusitado entusiasmo, y cada día se forman nuevos clubs. Recientemente se ha formado un club de este deporte, por el gremio de pescadores de la Caleta de Jaime, autorizado por el gobernador marítimo, quien lo ha puesto bajo la vigilancia del alcalde de mar, don Gregorio Vicencio.

Liga Marítima de Chile. — En la sesión de ayer de la Liga Marítima de Chile, se dió cuenta de haberse invertido $ 25,000 de los fondos de la institución en bonos del Banco Hipotecario de Chile del 8olo a 93 1/2

Con vivo interés se impuso la Junta Central de la Liga de la colocación de la primera alcancía a bordo del "Huasco", para proteger a los tripulantes, sus mujeres e hijos. Estas alcancías serán colocadas en todas las naves chilenas.

Se tomaron algunos acuerdos de orden interno y se trató en seguida del certámen literario anual, acordándose los siguientes temas para llevarlo a efecto:

a) Estudio sobre la forma más adecuada de organizar la defensa de nuestros puertos;

b) Colección de narraciones o cuentos sobre temas marinos, apropiados para servir de texto de lectura en las escuelas, y destinadas a inculcar en nuestro pueblo y en los niños el amor al mar y el culto por nuestras tradiciones marinas, militares y mercantes; y

c) Estudio sobre la necesidad de propender al desarrollo de nuestra marina mercante, desde los puntos de vista de la prosperidad económica y militar del país.

Se acordó que el certamen literario deberá verificarse en Octubre próximo, quedando desde luego abiertos los temas enunciados.

Finalmente fué comisionado el secretario general, señor Luis Enrique Carrera, para redactar las bases del certamen, las cuales serán publicadas después de haberse aprobado por la respectiva comisión.

Se solicitará de la prensa del país la mayor publicidad posible de las bases en referencia.

LEA UD. :: ::
La Nación

Clavos, Puntas y Grampas
de alambre, ofrece la Fábrica de Peña Blanca de Yarcho & Cía., Casilla N.o 815, Independencia 169 (Pasaje Goñi). Dirección telegráfica: "Clinton", Valparaíso.
863-27-a

Informaciones del País

IQUIQUE

El vapor "Azoy", cargado con petróleo, llegó anteayer a Caleta Buena y zarpó ayer mismo.

Este vapor hará viaje periódicamente, trayendo petróleo.

—El señor Evaristo Molina, dictó en el Teatro Municipal una notable conferencia sobre tópicos sociales y políticos.

—Se embarcó en el vapor "Palena", con destino a Valparaíso, la señora Blanca Vergara, madre de la señora Blanca Errázuriz de De Saulles.

—Llegó el diputado boliviano por Potosí señor Juan Manuel Sainz, quien ha sido objeto de especiales agasajos.

El ex-adicto naval de Chile a la Embajada en Estados Unidos, capitán de fragata don Julio Dittborn, se dirigió por el vapor "Palena" a Valparaíso, de regreso de Norte América.

—Todos los diarios publican artículos rememorativos de la batalla de Yungay.

—"El Diario Nacional" está haciendo una interesante campaña para que se restablezca la Casa de Socorros, suprimida por el Municipio, y para que se cree un dispensario municipal para la curación de enfermedades de transcendencia social.

Se han publicado reportajes de distinguidos médicos, y todos están de acuerdo en que el Municipio debe mantener esos servicios, que son indispensables para salvar la población.

LINARES

Simpática manifestación. — Un grupo respetable de caballeros de los tres departamentos de la Provincia, sin distinción de colores políticos, despedirán solemnemente con una gran manifestación, que se efectuará en ésta el 27 del presente, al Plenipotenciario de Chile en Francia, don Maximiliano Ibáñez, quien se trasladará próximamente a ocupar el cargo para el cual ha sido designado.

Los adherentes a esta manifestación forman ya un número apreciable.

CONSTITUCION

El veraneo. — Un corresponsal de provincia da cuenta que las playas de Constitución se han visto al igual que otros años, invadidas por los veraneantes.

Los trenes llegan atestados de gentes; la demanda de pensiones en los hoteles es inmensa; todo lo cual revela que el veraneo, en este año, más temprano que en los anteriores, ya está llegando a su período álgido y de gran movimiento.

Los paseos al baño, a la playa, y a la plaza, cada día se ven más concurridos, especialmente este último, donde las gentes, como a eso de las 10 de la noche, llenan por completo las cuatro avenidas, haciéndose por momentos intransitables, tanta es la aglomeración de veraneantes.

En espectáculos públicos, sólo contamos con una compañía de variedades: la Sirvent-Corona, y otra de saltimbanquis, el Circo Edén; al primero concurre una regular concurrencia; no así al segundo, que, a pesar de ser algo mediocres y muy trillados los números que se representan, la carpa se hace insuficiente para contener al público.

—Sabemos que una firma del norte ha hecho la compra del vapor "Rosita"; con esto ya terminará la carrera que hacía este vaporcito entre Valparaíso y este puerto, viéndonos privados, por lo consiguiente, de admirar sus entradas y salidas de la ría.

Lanchas, hay dos cargadas, pero no se sabe cuándo irá a ser la salida de ellas; según averiguaciones que he hecho, parece que no habrá esperanzas.

—Grandes preparativos se hacen para esperar, el Martes próximo, la llegada de monseñor Nicotra.

Se confecciona un programa especial para festejar al dignísimo representante de Su Santidad el Papa, Benedicto XV.

Las autoridades civiles y eclesiásticas concurrirán a la Estación a esperar la llegada del Iltmo. Nuncio Apostólico.

Concurrirá también la banda de músicos de los Talleres de San Vicente.

El arribo a esta ciudad ha sido anunciado por el tren de la tarde.

—El primero de Febrero, posiblemente, se irán los músicos que hay actualmente, para cambiarse por la otra parte de la banda que quedó en Santiago.

—El servicio de Correo y policía están bien servidos, no dejan nada que desear.

—Los baños del Padre Tadeo, como en años anteriores, muy concurridos; dicho sacerdote se ve acosado de enfermos, de las distintas partes del país, que vienen a pedirle un remedio, un lenitivo siquiera, para sus dolores de que padecen; muchos de ellos, traen sus enfermedades crónicas, que ya no tienen vuelta, pero cuando ya se van, después de oír los consejos y piadosas palabras del Padre, se muestran con más vida, más rejuvenecidos y abandonan el balneario con las esperanzas de que para el año venidero alcanzarán a ver una vez más a su médico tan bueno.

Constitución.—Nuestro corresponsal nos comunica por telégrafo que los numerosos veraneantes en este puerto critican fuertemente los nuevos itinerarios de los ferrocarriles que sólo permiten aprovechar el tren que sale de allí a las 7 de la mañana para hacer el viaje a Santiago o Concepción, siendo que, con adelantar una hora el tren que sale a las dos de la tarde habría combinación para ir a Santiago o Concepción en el día y llegar a cualquiera de ambas ciudades a las 11 de la noche.

En cuanto al movimiento de veraneantes es cada día mayor en forma que los hoteles y las pensiones se hacen insuficientes.

Todo aconseja que la Empresa de los Ferrocarriles decida dar toda clase de facilidades por sus líneas.

CONCEPCION

Yumbel.—La fiesta de San Sebastián.—Ayer se han verificado con una concurrencia extraordinaria las fiestas anuales en honor de San Sebastián.

Dió especial solemnidad a estas la presencia del Representante de la Santa Sede, Monseñor Nicotra y del Vicario Castrense Obispo de Dodona, señor Edwards.

Como se sabe, San Sebastián tiene devotos en todo el país que el día de su fiesta acuden a millares, dejando muchos miles de pesos en las alcancías de su iglesia.

Crema del Harem

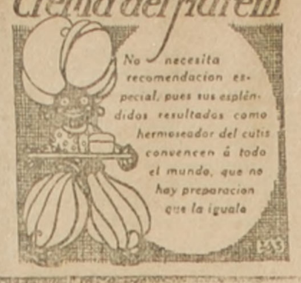

—A Valdivia ha partido la familia Wulff.

—Al sur partió el señor don Luis Urrutia.

—A Concepción se dirigió el señor Marcos Serrano.

—Partió a Valdivia el doctor Fritz acompañado de su esposa.

—Al sur partió el doctor Charlin, señora y familia.

—El general Bari, se dirigió ayer a Valparaíso.

—Al sur partió el señor J. Pereira, señora y familia.

—A Valparaíso, partió el señor A. Morris y señora.

—Al sur se dirigió el señor don Enrique Bastien, señora y familia.

A Valdivia partió el señor F. S. Meyer y señora.

—A Valparaíso, partió el doctor Rodríguez Barros.

—Al sur partió el señor don Luis Parada y familia.

—A Viña del Mar, el señor J. Larrain, señora y familia.

—Al sur se dirigieron el doctor Quevedo, acompañado de su señora y el doctor Moraga.

—A su hacienda, "Polonia", partió el Ministro de Relaciones Exteriores, señor Guillermo Pereira, señora Isabel Irarrázaval de Pereira y familia.

—Ayer se dirigió a su fundo "La Palmilla" el señor Claudio Artesaga Infante.

—A su fundo El Carmen de Cuchacucha, se ha dirigido el señor don Tomás Menchaca.

—A Puerto Montt se ha dirigido la señora Mercedes R. de Arellano e hija.

—A su fundo en Curicó, se ha dirigido la familia Figueroa Anguita.

Curiosidades. —

Los griegos, los armenios, empleados antes en el correo, en los telégrafos, y teléfonos, han sido enviados al frente y reemplazados por mujeres y niñas. La guerra ha apresurado así, la emancipación de la mujer turca. Todas las mujeres llevan velos más ligeros y en los tranvías se lo levantan siempre. Un incidente que caracteriza la fuerza del movimiento pro "nueva mujer" en Turquía tuvo lugar recientemente. Fué publicado por el departamento de policía el siguiente aviso:

"(La adopción de nuevas formas de trajes ha llegado a ser un escándalo público en Constantinopla Todas las mujeres mahometanas tienen dos días para alargar sus faldas, dejar los corsés y substituir por velos espesos los ligeros que usan ahora".

Dos días se pasaron y apareció el siguiente aviso:

"Sentimos mucho que a consecuencia de la intervención de ciertas señoras ancianas un subordinado del departamento de policía haya tratado de reglamentar el traje que llevan las mahometanas. El departamento de policía lamenta este error y anula la orden precedente".

El "subordinado" del departamento de policía, que había cometido el error, era una invención del mismo departamento, ansioso de encontrar una excusa para capitular ante la tormenta que había levantado la primer orden. Las mujeres de los aristócratas, Ministros, altos funcionarios del Gobierno, amenazaron detener la obra hospitalaria de la Cruz Roja en Turquía. Las muchachas del teléfono amenazaron con levantarse en huelga, las señoritas del correo con dejar los escritorios si la orden juzgada ofensiva no era anulada. Y antes que pasaran los días las mujeres turcas, decididas a occidentalizarse, habían logrado su propósito. El incidente provocó una explosión de indignación, de parte de estas mujeres contra la autoridad alemana, a la que acusaban por error probablemente de querer mantener las mujeres turcas en una situación atrasada.

Enferma. —

Ha experimentado una notable mejoría la salud de la señora María B. de Ramírez Montaner.

Operado. —

Con toda felicidad fué operado de apendicitis en el Pensionado del Salvador, por los doctores Benavente, Muñoz Pal y Marchant, el señor don Ricardo Dávila Silva.

MARIA VARELA DE SULLIVAN
(A sus padres)

En la mesa sobre la cual me inclino, hay en un vaso de cristal una preciosa flor marchita que ayer no mas engalanaba mi jardín; penden sus pétalos blancos, lácios y tristes, y siento que me invade una nostalgia, una pena profunda al aspirar las exhalaciones de su perfume suave que se va haciendo cada vez más ténue, más imperceptible. Si la agonía de una flor conmueve así, si su último hálito deja en el alma tanta melancolía, cuán grande será el dolor de unos padres, de un esposo, de unos amigos, al perder una vida joven, llena de encantos, de promesas y de esperanzas; flor también en el jardín de los afectos.

María era una de ellas; los que la conocieron, los que de cerca pudieron apreciar sus cualidades, su juventud, sienten más hondamente el vacío que deja su prematuro desaparecimiento. Hay seres que no debieran concluír tan pronto su misión sobre la tierra; al ver una vida en primavera tronchada por el inesperado destino, nos levantamos en contra de él, brota en lo íntimo de nosotros mismos un clamor, una protesta y el dolor ofusca hasta hacer olvidar que en todo rige un designio justo, divino, irrevocable.

Las almas están de paso aquí, ¿por qué no dejarlas avanzar en su camino?

Cuando aprisionado un pajarillo, conseguimos habituarlo a nuestras toscas caricias, nos desconcierta que emprenda el vuelo ¿verdad?, no nos conformamos de verlo desaparecer en el horizonte, qué egoísmo revela este pequeño ejemplo! ¿no son las aves creadas para cruzar el espacio? ¿no tienen alas para volar?

Las almas son como ellas, tienen alas también y se dirigen a una ribera lejana pero segura... Padres, esposos, amigos y hermanos en el dolor, no las lloremos cuando nos dejan, no detengamos su vuelo!

WANDA.

Para preparar el mejor alimento que se conoce, o sea,

HARINA LACTEADA NESTLE

se precisa sólo un poco de agua

VIDA SOCIAL

Señorita Ana Sánchez Errázuriz
(Fot. Rembert)

Funerales.—

Ayer se verificaron los funerales de la respetable señora doña Laura Errázuriz de Gandarillas, esposa del señor don Evaristo Gandarillas.

Hija del ilustre Presidente de la República don Federico Errázuriz Zañartu, bajo cuyo Gobierno comenzó la era de reformas liberales en Chile; hermana del señor don Federico Errázuriz Echaurren, que, como su padre, desempeñó también la más alta magistratura de la República, la extinta era pues, miembro de una de las familias más distinguidas de nuestra sociedad.

El Dr. don Juan Miranda Calbimonte.—

El Sábado último falleció en esta ciudad el señor Juan Miranda Calbimonte, distinguido abogado y ex-hombre público boliviano; después de una tenaz enfermedad. La pérdida de este caballero, no sólo deja sumida en hondo dolor a su familia, sino también a cada uno de los que fueron sus amigos y supieron apreciar las dotes que lo distinguían.

Hoy, a las 10 de la mañana, del Pensionado de San Vicente, serán conducidos sus restos al Cementerio General.

En la diplomacia. —

Al sur se dirigió el secretario de la Legación de Austria-Hungría, acompañado de su señora esposa.

—A Viña del Mar, se dirige próximamente el señor don Carlos F. Gómez, Ministro de la República Argentina en Chile, acompañado, de su esposa, señora Isabel Rodríguez de Gómez.

—Mejor continúa el señor Paul Pierre Delvincourt, Ministro de Francia en Chile.

Viajeros. —

Al sur se ha dirigido el señor F. Bernales y señora.

—A Viña del Mar partió el señor don Julio Murillo.

—Don Francisco Urrejola se dirigió al sur.

A. Chiriboga Navarro

DENTISTA

Ausente hasta el 10 de Febrero.

CATEDRAL 1295 8-1

Un nuevo y audaz atentado de "Sello Griz"

El terrible bandido rapta al hijo del millonario O' K. y exige $ 50,000 por su rescate

Al robo de que fué víctima Mr. Fowler, quien fué desvalijado por el bandido **"Sello Gris"**, de $ 30,000 en alhajas, hay que agregar hoy un nuevo atentado que reviste más audacia y más importancia.

Se trata del rapto de Raulito K., efectuado ayer en plena Plaza de Armas. En un momento de descuido de la institutriz, el niño desapareció, no quedando más rastro de él que el característico sello gris estampado en el sombrero de la pequeña víctima y una carta en que el bandido exige 50,000 por su rescate.

Sin embargo, no para aquí la audacia de "Sello Gris". Las autoridades han recibido una carta que es todo un desafío, pues, declara el malhechor, por cuya captura se han ofrecido $ 20,000, que asistirá el Jueves al Cine Alhambra, sin ningún disfraz y hasta conversará con el oficial de guardia.

Piorrea Alveolar

LUIS LAGOS Z.

Dentista

Tratamiento moderno y eficaz de la Piorrea Alveolar (encías irritadas, supuración y dientes flojos) por el especialista O. H. Molina, Moneda 1312.

TEATROS

Teatro Santiago. — **Beneficio de Montero.** — Hoy celebra su función de honor y beneficio, el popular primer actor cómico Manolo Montero, quien se ha captado la simpatía del público, por su labor inteligente y la fineza de su gracia. Las localidades han tenido gran demanda y no será extraño el ver esta noche todas las aposentadurías ocupadas.

En segunda sección se estrenará la farsa cómico-bailable de Manolo Fernández, "La libertad de Montero", pieza de situaciones cómicas escrita para el beneficiado, y en la que hace una labor notable. En tercera se reprisa el gracioso sainete lírico de Carlos M. Pacheco, "Los Disfrazados", en el que desempeña Montero el papel de Pelagatti, con el que se conquistó el aplauso del público en su anterior actuación entre nosotros. En la misma sección se estrenará, además, el entremés de Caviola y Frontaura, expresamente escrito para este acto, "Hágame lo favore", que es un desfile de tipos y personajes chilenos conocidos.

En la vermouth se pone la bonita opereta bufa del maestro Lyncke, "Lysistrata", y en primera, el sainete de Arniches, "Alma de Dios".

Pasado mañana se estrena la revista de actualidades santiaguinas, original de Raúl Figueroa y Miguel Ramírez, música del maestro Barbat, "Su majestad el Box", que ha despertado gran interés en el público.

Teatro Paraíso. — **Compañía Sirvent-Corona.** — Con bastante concurrencia dió su segunda función anoche la compañía de variedades que encabezan Pepita Sirvent y Corona.

Este conjunto ha sido bien recibido por el público, que lo demuestra acudiendo cada vez en mayor número y aplaudiendo a los artistas en el desempeño de sus principales trabajos.

A más de la Sirvent y Corona, forman parte de él, la pareja coreográfica Little Pick-Roserith, el tenor Orlandini, la cantante regional Elvira Pinós y el duetto Los Ribós, artistas todos de reconocidos méritos.

Para esta noche, el programa es nuevo en todos sus números.

"Su Majestad el Box". — Esta obra teatral, de los señores Miguel Ramírez Escobar y Raúl Figueroa (Chao), música del maestro Francisco de P. Barbat, se estrenará el Miércoles próximo por la compañía de zarzuelas que dirige el actor español Manolo Fernández, y que actúa en el Teatro Santiago.

La obra ha sido cuidadosamente ensayada y figuran en ella todas las partes de la compañía. Se nos dice que las escenas son movidas y llenas de gracia, y los números de música alegres y fáciles al oído.

El decorado pintado por el escenógrafo Sr. Cifuentes es interesante de color y de mucha originalidad. La pieza, que los autores califican de sainete-revista, consta de cinco cuadros y una apoteósis.

La empresa del Teatro Santiago ha resuelto suspender las tandas vermouth de los días Lunes, Martes y Miércoles, a fin de dar los últimos ensayos generales de la obra.

Las localidades para la primera función se encuentran a la venta en "La Intimidad", Plaza de Yungay, hasta el Martes a las 7 de la tarde.

VARIEDADES

Carmela Ximénez. — Nuestra antigua conocida, la simpática tonadillera española Carmela Ximénez, reaparecerá en la próxima temporada en el Park Theatre, después de haber realizado una jira por los países del Norte. La Bella Carmela, como popularmente la llamábamos, dejó entre nosotros un grato recuerdo, y sus creaciones, como el garrotín y algunos couplets, quedaron grabadas en la imaginación popular hasta hoy día. Es Carmela Ximénez una artista que sabe imprimir gracia a su trabajo y hoy se presentará ante el selecto público que acude al Park Theatre con un repertorio moderno de tonadillas y bailes originales. La empresa anuncia que la aplaudida artista dará a conocer por primera vez entre nosotros el repertorio completo de couplets que tanta fama le han dado a "La Goya".

Garden Theatre. — En las funciones especial y nocturna, de hoy, será estrenada la adaptación cinematográfica realizada por la "Famous Player", de la popular novela de aventuras de Julio Verne, titulada: "Miguel Strogoff", o "El correo del czar". Su argumento relata las emocionantes aventuras de Strogoff enviado por el czar a sofocar una revolución de los Tártaros.

El Miércoles últimas exhibiciones de la tragedia pasional "Hechicería", última creación de la Bertini.

Cine Alhambra. — En la especial a las 6.20 y en la nocturna a las 9.20, se exhibe por última vez "La duquesa del Bal Tabarin", adaptación cinematográfica de la famosa opereta.

La orquesta acompaña sincrónicamente esta película con la música de la obra.

Interpreta el rol principal la célebre y hermosa diva Olga Paradisi.

Teatro Novedades. — En la noche se proyectará el drama "Amica", según el libreto de la ópera, por la bella artista Leda Gys, y en obsequio al público, fuera de programa, "El valle de la muerte", viaje a la desolada comarca y tierras movedizas de arena donde han encontrado un triste fin muchas personas huyendo despavoridas hasta las mismas bestias.

Mañana, "Corazón de Madre", por Itala Manzini, y espléndida música por el Trío Club de la Unión.

Teatro Electra. — Hoy estreno de la penúltima función de "Libertad" con el asalto a un tren que marcha a toda velocidad. Mañana descanso.

American Cinema. — Dará esta noche este concurrido cine la sentimental película "La Oveja Extraviada". Es un verdadero poema de amor y de sacrificio.

Teatro Alameda. — Para esta noche se anuncia el estreno de las series 16, 17 y 18 de "Libertad", obra de la que es principal protagonista el atleta Edde Polo. Mañana el estreno mejor de la temporada: Francisca Bertini, en "Hechicería".

Teatro Atenas. — Por conclusión de los arreglos del teatro, hoy no se dará función. Para mañana, se anuncia la opereta de mayor éxito, en la temporada: "La duquesa del Bal Tabarin".

Teatro de la Comedia

20,000,000 de personas han presenciado en Estados Unidos el monumental espectáculo de culminante sensación

La Doncella de Orleans

Magnífica creación cinematográfica de la casa LASKY interpretada por la reputada artista

Geraldine Farrar

Música del Maestro FERST

se estrenará tarde y noche en el TEATRO de la COMEDIA

El JUEVES 24

HOY NOCHE. PLATEA: $ 1
La eximia y bella
LEDA GYS
en el hermoso drama
Segun el libreto de la ópera.
y fuera del programa

Exclusividad ITALO-CHILENA

AMICA

EL VALLE DE LA MUERTE

viaje a la desolada y lúgubre comarca de la que huyen despavoridas hasta las mismas bestias

Esta película ha sido muy solicitada y es el triunfo DEL AUTO DODGE

BESA Y Cía., SANTO DOMINGO 887, AGENTES. 21

Hoy en el TEATRO NOVEDADES, Cueto 257

MAÑANA "CORAZON DE MADRE", profundo tema social, protagonista ITALIA MANZINI.

AVISOS DE CRONICA

Teatro Santiago

Empresa Teatral del Pacífico
Compañía Española de Revistas y Zarzuelas Montero-Fernández
HOY—Lunes 21 de Enero—HOY

Vermouth selecta, a las 6.15 P. M.
A pedido general y por última vez
LYSISTRATA
Grandiosa función de beneficio del aplaudido actor cómico Manuel Montero.

Nocturnas: 1.a sección a las 9 P. M.
Gran éxito.
ALMA DE DIOS
2.a sección a las 10.15. P. M.
La farsa cómico-bailable
LA LIBERTAD DE MONTERO
3.a sección, a las 11.15 P. M.
Dos obras en una función:
1.o LOS DISFRAZADOS, 2.o HAGAME LO FAVORE, 3.o MONTERO A LA COMISARIA

Miércoles 23, sensacional estreno: **Su majestad el box,** divertida revista de actualidad nacional.

Teatro Paraíso

EN EL CERRO HUELEN
(Santa Lucía)
HOY—Lunes 21 de Enero—HOY
La más grande Compañía de Variedades en Chile
Unico teatro-paseo aristocrático de verano al aire libre

Los Ribós, duettos; Elvira Pinós, contralto, estilos regionales; Little Pick-Rosary, bailes rusos, bailes americanos; Orlandi, tenor, romanzas de óperas; Pepita Sirvent, gran tonadillera, elegancia, arte, distinción; Corona, el mejor humorista y excéntrico mundial.
FUNCION COMPLETA: DOS PESOS
A REIR, A GOZAR

Teatro Delicias

HOY—Lunes 21 de Enero—HOY

Nocturna, a las 9.15.

Estreno de la 16, 17 y 18 series de la sensacional película:

LIBERTAD

Miércoles, grandioso estreno:

HECHICERIA

Ultima creación de la Bertini.

GALVARINO PONCE
DENTISTA
Cirugía y enfermedades de la boca, Bandera 537. Teléfono 770.

Espectáculos Max Glucksmann

Teatro Unión Central.—Hechicería, especial y noche.

American Cinema.—Hechicería.

Colón.—La señorita Grumete.

Brasil.—El divorcio y la hija.

Carmen. — Chaplin tramoyista y Chaplin despechado.

Park Theatre

CASINO DEL PARQUE COUSIÑO
El rendez vous de la sociedad. — Al aire libre. — Confitería en el Teatro. Programa seleccionado para familias Sección de Confitería y Cigarrería dentro y fuera del local
Grandioso acontecimiento artístico
HOY—Lunes 21 de Enero—HOY
Despedida. Despedida de la Compañía de Variedades
ALEGRIA Y ENHART
Ultimo programa, tomando parte: **LA SEVILLITA, notable tonadillera** y los inimitables artistas
ALEGRIA Y ENHART
Precios populares.
Adiós a Santiago.
Hay carros después de la función hasta las 12.40 P. M.
El espectáculo de verano preferido por el público.

Teatro Electra

CATEDRAL, ESQ. SOTOMAYOR
Música por la orquesta, Trío Club de la Unión
LIBERTAD
Penúltima función con el asalto a un tren expreso que marcha a toda velocidad.
Mañana: Descanso.

OSCAR BEZANILLA
DESTISTA
Estracciones absolutamente indoloras. Anestésico inofensivo. Plaza Yungay. Libertad 666.

ESCUELA DENTAL

Su labor en el año último

MEMORIA DE LA DIRECCION

Ha sido enviada al Rector de la Universidad de Chile por el Director de la Escuela Dental, la Memoria de este establecimiento correspondiente al año último.

Dice la memoria:

El año escolar que termina, se inició con un aumento considerable en la matrícula de alumnos, que ha impuesto la necesidad de introducir algunas modificaciones de importancia en el establecimiento, cuyas secciones han sido completamente insuficientes para el funcionamiento normal de las clínicas.

El total de alumnos matriculados en 1916, ascendió a 171; en 1917 ha llegado a 228, según se desprende de las siguientes cifras:

Primer año. — Alumnos, 82; oyentes, 24. Recibidos de bachiller en el año: 13.

Segundo año, 79.

Tercer año, 43.

Total, 228.

De éstos, son 200 hombres y 28 mujeres. Su nacionalidad queda clasificada en la siguiente forma:

207 chilenos.
11 bolivianos.
5 argentinos.
2 ecuatorianos.
1 peruano.
1 brasileño.
1 ruso.

Como consecuencia de este aumento de estudiantes, las salas de clases y toda la instalación ha quedado estrecha para el servicio. Los alumnos no cabían materialmente en las salas. En estas condiciones, la enseñanza se hizo imposible para el profesorado; y el escaso número de ayudantes existentes, quedó incapacitado para realizar la dirección y fiscalización de los trabajos técnicos que los alumnos ejecutan sobre enfermos.

Al efecto, la Dirección fué autorizada por la Junta de Vigilancia y la Facultad de Medicina para contratar los servicios del personal necesario para crear cursos paralelos en algunas asignaturas de primer año y aumentar el personal de ayudantes en conformidad a las exigencias de cada clínica, remunerando estos servicios con fondos de los honorarios que paga el público por los materiales empleados en los trabajos que se le hacen.

Se ha contratado al doctor don Carlos Charlin para hacer la clase del curso B. de anatomía; y al Dr. Basilio Muñoz, para la clase del curso B. de patología.

El Dr. don Juan Noé ha tomado a su cargo la enseñanza de la histología, separándose desde ahora esta asignatura de la fisiología y de la anatomía, que estaban anteriormente a cargo de un solo profesor, que debía enseñar conjuntamente toda esta materia en una sola clase. El provecho obtenido con esta medida, ha sido puesto en evidencia en los recientes exámenes.

Los ayudantes han sido aumentados en nueve para la Clínica de Operatoria, tres para la de Ortodoncia, Coronas y Puentes; tres para la de Protesis; tres para la clase de anatomía, dos para la de histología; se ha mantenido un ayudante de radiología dental, un jefe del Museo de Anatomía Patológica Dental y un profesor de bacteriología, cuyas remuneraciones ascienden a un gasto mensual de $ 2,865, que el establecimiento cubre sin imponerle desembolsos al Fisco.

A principios del año actual, fué habilitada la vivienda construída para el mayordomo en el recinto exterior del edificio; el local que la traslación de este empleado dejó libre dentro de la Escuela, permitió ensanchar con un departamento de tres salas la Clínica de Protesis, comunicadas con los talleres subterráneos de la misma; lo que facilita grandemente el servicio y la enseñanza.

Refundiendo en una sola, dos pequeñas piezas de la planta baja, no habilitadas anteriormente, se ha dado lugar al funcionamiento de un laboratorio de bacteriología.

En la Clínica de Operatoria se aumentó el número de sillones con otros 30, hechos construir en plaza; lo que da un total de 95 sillones dentales en servicio. No queda espacio en la clínica para colocar ni un sillón más; sin embargo, en los 95 sillones han debido trabajar 122 alumnos (2.o y 3.er años), con los entorpecimientos y dificultades consiguientes.

En 1918, la situación va a ser exactamente igual; lo que demuestra que la Escuela Dental, inaugurada en 1911, y construída con la amplitud que se estimó suficiente, en el corto tiempo de seis años, ha quedado estrecha para sus servicios por el aumento de alumnos y de enfermos.

El Museo de Anatomía Patológica Dental continúa acrecentando gradualmente su colección científica, destinada a constituir un factor de enseñanza indispensable.

En la secretaría se ha hecho construir estantes especiales para la biblioteca profesional, cuyo fomento preocupa la atención del infrascrito por el interés que los estudiantes manifiestan en la consulta diaria de sus obras.

La asistencia de enfermos a nuestro establecimento, aumenta en razón directa del aumento de alumnos. En 1917 se ha atendido a más de 21,000 pacientes.

Las entradas percibidas por valor de los materiales empleados en los trabajos, ha ascendido a 91,526 pesos, suma mayor que la del año próximo pasado, en virtud del mayor trabajo y actividad de las diversas clínicas. En la estadística que se acompaña, encontrará el señor rector, referencias detalladas sobre el particular.

El presupuesto fiscal de la Escuela, para gastos generales y ordinarios, sin tomar en cuenta los sueldos, ha sido en el año 1917 de $ 8,000.

En los primeros días de Octubre próximo pasado se realizó en la capital el Congreso Dental Pan-Americano de Chile (primero en su género realizado en el país), bajo los auspicios de esta Escuela Dental, y de las sociedades odontológicas de Santiago y Valparaíso, y que el señor rector conoce por haberle correspondido inaugurarlo oficialmente a nombre de S. E. el Presidente de la República.

Invitadas oficialmente por nuestro Gobierno las Repúblicas americanas, tuvimos el honor de recibir las delegaciones oficiales de Argentina, Bolivia, Colombia, Perú, Ecuador, Guatemala, Uruguay y Venezuela, habiendo quedado de

CATRES DE Bronce

RECOMENDAMOS

Una visita a nuestros Srs. clientes para imponerse de nuestro variado y extraordinario surtido, que sin duda llamará la atención por el acierto de sus modelos y las grandes rebajas de precios que hemos acordado, por ser la última de la temporada.

DEPOSITOS DE LAS Fábricas Unidas DE CATRES

2386 DELICIAS 2388

Casi esquina AVENIDA ESPAÑA

Con facilidades de pago

Vendo ESPLÉNDIDA CASA

Cinco piezas fuera de servidumbre, luz eléctrica, gas, buena situación, etc., etc.

Tratar con su dueño

SAN FRANCISCO 774

De 8 a 9 1|2 y de 1 a 2 1|2

2221-2-b

tenidos en Argentina, por una huelga ferroviaria el delegado del Paraguay y otros del Perú, además de numerosos adherentes.

Adhirieron, por medio de atentas comunicaciones oficiales, otros países, como San Salvador, Honduras, Nicaragua y Méjico.

Por la asistencia numerosa de profesionales del país, por la cooperación de las autoridades e instituciones, por el concurso del cuerpo médico y por su labor científica, este Congreso ha constituído un éxito brillante para la odontología nacional.

Su realización correspondió a una comisión organizadora que no omitió sacrificios de ningún género para su mejor resultado; pero es justo dejar constancia de los esfuerzos y actividad que en esta tarea desarrollaron en todo momento el presidente del Congreso, señor Alejandro Manhood, y el secretario general, señor Pedro Labarca Hubertson.

La Escuela Dental ha sido directamente influenciada por este Congreso, que, mediante los trabajos científicos sobre enseñanza profesional y sus conclusiones generales, dejó en evidencia que su enseñanza elemental de las materias de primer año, no bastan para dar al dentista moderno la preparación y los conocimientos generales de medicina que le son indispensables.

La reforma del plan de estudios se ha impuesto como una consecuencia necesaria, y estimándolo así, la Dirección y el profesorado, el infrascrito ha tenido el honor de proponer a la Facultad de Medicina el estudio completo de las asignaturas de anatomía, histología y fisiología; y la introducción de los cursos de siete semestres en vez de tres años y medio, para dar mejor distribución a las materias.

Los fundamentos de este proyecto han sido conceptuosamente expuestos por la Facultad de Medicina en la nota con que lo elevó a conocimiento del Honorable Consejo de Instrucción Pública, que ha tenido a bien aprobarlo; circunstancia que me ahorra de entrar en mayores detalles al respecto.

Otra modificación que está en vías de introducirse en la Escuela, como consecuencia de la estrechez de su local, es la construcción de un tercer piso; recurso indispensable para dar el ensanche exigido a las diversas clínicas y espacio suficiente a las nuevas clases y laboratorios que es necesario crear.

Dios guarde a Ud. — (Firmado), G. Valenzuela B., director.

SOCIEDAD AGRONOMICA DE CHILE

Reseña del acta de la última sesión

Se abrió la sesión a las 6 P. M.

Actuó como presidente el vice, señor Henríquez, y como secretarios los titulares.

Asistieron los directores, señores Charpin, Jervis, Manríquez, Matte, Oñat, Valenzuela Videla Schachtebeck y los socios activos señores Astaburuaga y Vargas Ascanio

Excusaron su inasistencia los señores Fernández, Maldonado y Opazo.

Actas.— Fueron leídas y aprobadas las de las dos últimas sesiones

Cuenta.— De una información verbal del señor don Carlos Fernández Peña, relacionado con el Decreto Supremo de 28 de Diciembre último, por el cual se nombra una comisión que informe diferentes puntos referentes a las bebidas analcohólicas, exportación del alcohol etc.

De las siguientes comunicaciones nota y carta del Directorio del Instituto Meteorológico;

Oficio del Director de la Oficina Central de Estadística en contestación a una de la Sociedad;

Carta del señor Schachtebeck;

Proyecto de nota relacionada con la matanza de hembras en los mataderos;

Tarjeta del consocio señor Eduardo Araya;

Carta del director señor Charpin, carta del señor Uldaricio Prado, y otra del director señor Maldonado, en contestación a una de la Sociedad.

De un informe expedido por la comisión que adjudicó los premios de la última Exposición de Frutas y Legumbres.

Se da cuenta también que la comisión de Biblioteca y Propaganda nombró el siguiente personal para hacerse cargo de la Biblioteca:

Director bibliotecario, señor Carlos Charpin;

Director Jefe de la 2.a Sección, señor Luis A. Fernández;

Director jefe de la 3.a Sección, señor Víctor Valenzuela.

Sobre la cuenta se toman las siguientes resoluciones:

Aceptar las insinuaciones del señor Fernández Peña, comisionando a la mesa para dar cumplimiento a los acuerdos tomados al respecto.

La carta del señor Schachtebeck y la nota del Director de la Oficina Central de Estadística pasó al archivo.

Se acordó autorizar a la mesa para expedir los diplomas de premios de la última Exposición de Frutas.

Incidentes.— El señor Manríquez da cuenta de la reunión de la comisión respectiva con un grupo de miembros del Sindicato de Lecheros, los cuales, en resumidas cuentas, aceptan el Reglamento de Expendio de Leche, pero estiman que el plazo para poner en vigencia el Reglamento no debe ser inferior a un año.

El señor Charpin propone que en las oficinas de Telégrafos y Cables se registre la palabra Agronómica, que la Sociedad ha adoptado como dirección telegráfica de ella.

LOS COMERCIANTES DE SAN DIEGO

En el Mundial Cinema se reunieron ayer por la mañana un grupo de comerciantes del barrio San Diego, con el objeto de cambiar ideas y llegar a un acuerdo sobre el cierre a las 8 P. M., de los establecimientos comerciales de dicho barrio.

Como la concurrencia fué escasa, no se tomó acuerdo definitivo hasta una próxima reunión.

TEMPERATURA

Ayer tuvimos: Bajo abrigo: Máxima, 32.3. Mínima, 12.2. Temperatura a cielo descubierto: Máxima, 55.5. Mínima, 11.7.

Comisión contra el alcoholismo

Declaraciones del Gobierno sobre el cumplimiento de la ley. — Importantes peticiones y acuerdos

El presidente de esta Comisión ha pasado la siguiente nota a sus miembros para secundar la acción del Gobierno ante la Comisión Mixta de Presupuestos, de tal modo, que pueda facilitar y controlar el cumplimiento de la ley y tener los recursos necesarios para realizar la patriótica misión que el Gobierno le ha confiado.

Dentro del decreto número 4,526, de 28 de Diciembre de 1917, que la estableció y de las declaraciones oficiales, la comisión expone el programa que debe desarrollar y fija las condiciones para llenar cumplidamente los anhelos del Gobierno.

Damos a continuación este importante documento:

"La Comisión para resolver el problema del alcoholismo y cumplir la ley 3,087 se reunió el Viernes 11 de Enero del presente año, y el Ministro del Interior señor Eliodoro Yáñez hizo las siguientes declaraciones a nombre del Gobierno:

1.o El alcoholismo es un mal social, pero el alcohol es una riqueza nacional, y el papel que a esta Comisión corresponde es armonizar estos intereses en bien de la raza y del progreso de numerosas industrias que necesitan alcohol como materia prima, como fuerza o como combustible; tarea difícil, pero que el Gobierno confía será resuelta por medio de esta Comisión, que contará, sin duda con las facilidades y cooperación de los Poderes Públicos.

2.o Hace presente, además, que, como el funcionamiento de esta Comisión exige gastos imprescindibles, anticipa sus deseos de que se consulten en los presupuestos los fondos necesarios para hacer fructífera su labor.

3.o Considera, además, que corresponde a la Comisión informar al Gobierno sobre la inversión y fiscalización de la suma que ya ha consultado la Sub-Comisión de Industria de la Comisión Mixta de Presupuestos para primas de exportación y fomento de la elaboración de productos analcohólicos y el desarrollo de los usos industriales del alcohol.

4.o Habló también sobre la conveniencia que existía en la organización de los productores en Uniones Sindicales y Sociedades Cooperativas bajo el patronato del Estado, considerando que ésta es la forma práctica de dar desarrollo a la industria alcoholera y favorecer los numerosos intereses ligados a ella. Esta idea está consignada en la ley de 5 de Abril de 1916, y falta sólo impulsar su realización.

5.o Que el decreto supremo 4525, de 28 de Diciembre de 1917, establece que esta Comisión especial debe informar sobre los medios de dar cumplimiento a las disposiciones de la ley 3,087, de 5 de Abril de 1916, y procurar la organización de los productores en Uniones Sindicales y Sociedades Cooperativas controladas por el Estado".

La Comisión, en virtud de estas declaraciones y del decreto 4,525 tomó los siguientes acuerdos:

1.o Que el Gobierno solicite del Congreso Nacional el establecimiento de un ítem, en el presupuesto del Ministerio del Interior, que diga: "Para costear la enseñanza antialcohólica y combatir el alcoholismo en la forma que cada cinco años determine el Presidente de la República, 5 por ciento de 8 millones cien mil pesos percibidos en 1917 por el impuesto sobre alcoholes, licores, vinos y cervezas, cuya inversión se hará de acuerdo con lo informado por la Comisión especial nombrada por decreto número 4,525, de 28 de Diciembre de 1917. $ 405,000".

La Comisión hace presente que esta suma se toma de acuerdo con lo dispuesto en los artículos 171 y 172 de la ley número 3,087, de 5 de Abril de 1916, y según estimación hecha por la Dirección de Impuestos Internos.

2.o Solicitar de la Comisión Mixta de Presupuestos que agregue a la glosa de los ítems que siguen al número 536 y aprobados por la Sub-Comisión de Industria de la misma, la siguiente frase: "La inversión de estas suma se hará de acuerdo con lo informado por la Comisión especial nombrada por decreto supremo número 4,526, de 28 de Diciembre de 1917". Los ítems aprobados por la Sub-Comisión de Industria son los siguientes, agregados después del ítem 536 bajo el rubro "fomento del comercio de alcoholes, licores, vinos y cervezas, en virtud de los artículos 66 y 67 de la ley número 3,087, de 5 de Abril de 1916".

Item nuevo.—Para fomentar las aplicaciones industriales del alcohol y producción de desnaturalizantes en el país; para conceder primas a la exportación de alcoholes y licores y para dotar y mantener en las aduanas laboratorios especiales para analizar la calidad y pureza de los alcoholes, vinos y cervezas que se exporten o se internen, 25 por ciento de $ 4.900,000 percibidos en 1917 por impuesto sobre alcoholes y licores: $ 1.225,000."

Item nuevo.—Para la organización y fomento del comercio de exportación de vinos, formación de tipos para exportar y construcción de bodegas para la exportación, 50 por ciento de $ 1.350,000 percibidos en 1917 por impuestos sobre los vinos: $ 675,000.

Item nuevo.—Para fomentar la producción de vinos analcohólicos y la organización y fomento del comercio de consumo y exportación de uva fresca, seca o conservada al jugo, 20 por ciento de $ 1.350,000 percibidos en 1917 por impuestos sobre los vinos: $ 270,000.

Item nuevo.—Para la organización y fomento del comercio de exportación de cervezas, 20 por ciento de $ 1.850,000 percibidos en 1917 por impuestos sobre las cervezas: $ 370,000.

Item nuevo.—Para la organización y fomento del comercio y venta de bebidas analcohólicas azucaradas de frutas diversas de la uva, 5 por ciento de $ 1.850,000 percibidos en 1917 por impuestos sobre las cervezas: $ 92,500.

La suma de $ 2.632,500 a que alcanzan los ítems que preceden, se toma, de acuerdo con lo resuelto al respecto por el Ministerio de Hacienda, de la renta del impuesto sobre los alcoholes, licares, vinos y cervezas para 1918 y el valor del porcentaje anotado en esos ítems corresponde a la renta del presente año, estimada en $ 8.100,000 por la Dirección de Impuestos Internos.

3.o Constituir la Comisión de unanimidad en la siguiente forma: presidente, Ilustrísimo Obispo de Dodona Monseñor Rafael Edwards; vicepresidente, los señores Salvador Izquierdo y José Florencio Valdés Cuevas; Tesorero, el señor Enrique Matte Eyzaguirre; secretarios, los doctores Pedro Lautaro Ferrer y Carlos Fernández Peña.

Es esencial pues, que la Comisión controle la inversión de los ítems ya señalados porque del ítem nuevo del Ministerio del Interior deben salir los medios para que nuestra Comisión pueda realizar sus fines, que son los siguientes:

1.o Un estudio completo de los cultivos e industrias alcohólicos y analcohólicos correspondientes y de los usos industriales del alcohol y la dotación del Instituto Agronómico con las instalaciones correspondientes para enseñar estas industrias alcohólicas y las de los productos y bebidas analcohólicas correspondientes y el aprovechamiento científico de los residuos de las mismas.

2.o Una investigación sobre las consecuencias sociales y económicas del consumo de las bebidas alcohólicas, y

3.o Como término de los trabajos anteriores, un nuevo proyecto de ley, de acuerdo con los productores, que resuelva el problema del alcoholismo, mejorando simultáneamente las condiciones de la Nación y de los productores de bebidas alcohólicas.

Es evidente, también, que, para el éxito de la Comisión, ésta, de acuerdo con los técnicos de los servicios públicos respectivos y dando a estos funcionarios toda la cooperación posible, debe fijar las condiciones de las Uniones Sindicales y Sociedades Cooperativas de Producción, tanto de bebidas alcohólicas como de productos y bebidas analcohólicas, pues, sólo la Comisión, procediendo de acuerdo con cada uno de los técnicos correspondientes, puede determinar las condiciones que deben llenar estas bebidas y productos, no de acuerdo con los intereses particulares sino en conformidad con el interés general y el perfeccionamiento gradual de estos cultivos e industrias. De otro modo no se establecería el control del Estado, como lo ordena el decreto supremo número 4,526 en su artículo 3.o y los Sindicatos de Productores se dividirían, como ha pasado en otros países, en la lucha de intereses de gremios o de grupos de productores unos con otros.

Por estas consideraciones, solicitamos de usted su cooperación activa y entusiasta para secundar la acción del Gobierno en esta forma, ante la Sub-Comisión de Industria y del Interior, de la Comisión Mixta de Presupuestos y ante los demás miembros de la misma.

Dios guarde a usted.—(Firmado): Rafael Edwards, presidente. — (Firmado): Dr. Carlos Fernández Peña, secretario".

El gran REMEDIO UNIVERSAL

Nitro Ozona Lowe-Weisslog, el único comprobado por medio de la radiografía que cura la tuberculosis (tisis) Pruebas a la vista. Afamado desde 1887. Cura radicalmente: cáncer, gangrena, sífilis, enfermedades hígado riñones, del estómago, pulmonía, bronquitis, faringitis, asma, hipertrofia, diabetes, albuminuria, reumatismo, hidropesía, obesidad, raquitismo, epilepsia, apoplegía, anemia, catarro intestinal, disentería, apendicitis, peritonitis, almorranas, fístulas, furunculosis, heridas, úlceras, tumores, contusiones, quemaduras picaduras venenosas, enfermedades piel, sangre, enfermedades secretas. Prodigioso en aneurisma, en enfermedades del corazón, cerebro, vista, espina dorsal, etc. Viruela, peste negra, hemorrágica, peste bubónica, tifus, pestes y fiebres en general, son vencidas a las pocas horas con repetidos lavados intestinales y tomas. Igual tratamiento para demás enfermedades. Catecismo Nitro-Ozona, consúltelo todo enfermo, sea cual fuere el mal, encontrará el medio seguro de sanar radicalmente. Remítolo gratis quien lo pida|

LUIS LOWE,

Casilla 832. — Claras 149. — Santiago. — Droguería Daube y Boticas principales.

Dr. GIANELLI

Estudios en Europa

Especialista en sífilis, piel, vías urinarias.

21 DE MAYO 562

Consultas: de 9 a 11 1|2 y de 2 a 5 1|2.

ESCUELA DE BELLAS ARTES

Se nos pide avisar a los socios del Centro y a toda persona que se interese por adquirir conocimientos de dibujo, que hoy se inaugurarán las clases en la Escuela número 3 de la calle del Carmen esquina de Santa Isabel, de 7½ a 10 P. M. Estas clases serán atendidas por reputados profesores.

COMUNICADO OFICIAL A LA LEGACION BRITANICA EN SANTIAGO

Número 1231.— Enero 18 de 1918.— Ha habido considerable actividad a retaguardia de las líneas enemigas a los cuales los aviadores británicos y franceses no dejan tranquilos.

Los raids aéreos aumentan en intensidad y Kalruhe ha sido bombardeado.

Los aviadores británicos causaron perjuicios en Rouiers, Metz y Thienville. Los británicos destruyeron 27 máquinas enemigas entre el 1 y 15 de Enero y 14 más cuya suerte no se ha podido establecer pero que han caído sin control sobre las líneas enemigas. Los británicos han cuenta de 5 raids y los franceses de 4 hechas sobre las trincheras alemanas y el enemigo anuncia más o menos el mismo número. Los británicos durante el año 1917 llevaron a efecto 270 raids y hay motivos para creer que aún serán más frecuentes a medida que avance el año. En el frente italiano los italianos han obtenido éxito. La cabeza de puente que capturaron en el brazo oeste del bajo Piave Caposile, le dió acceso a la isla formada por dos arranques del río y han aumentado sus fuerzas en este punto, tomándose 45 prisioneros. En Salarolo en la saliente al norte de Montegrappa han penetrado en algunas de las trincheras enemigas y a un punto al noreste de Asalone han adelantado su línea en Osteria y Dellepre donde capturaron 291 prisioneros. Este éxito ha sido consolidado juntamente con las posiciones que recapturaron cuando arrojaron al enemigo de Asalone en Diciembre último. El frío en las alturas es intenso y se informa que todo un batallón austriaco está muerto de frío, habiéndole sido imposible avanzar o retroceder debido a la nieve. Más divisiones alemanas abandonan este teatro donde tan poco se gana y el sufrimiento es tan agudo.

El aumento del bajo Piave hace que las posiciones al este del río sean muy poco más salubres por ser inútil cavar en la tierra completamente aguada para protegerse mientras en la superficie de la tierra el agua se extiende por todas partes. En la Palestina no se ha efectuado ningún movimiento grande. Se han llevado a efecto reconocimiento aéreos y el trabajo de reorganizar la retaguardia es continuado con mucha energía. Un excelente ferrocarril se construye abriéndose paso lentamente hacia el norte. La amenaza de transferir divisiones desde el Cáucaso a este frente es de poca importancia, pues, varios existen solamente de nombre. Los que pueden presentarse están miserablemente diezmadas. Las unidades turcas en marcha encuentran que por el tiempo que lleguen a su destinación están tan menguadas por desertores en el camino que apenas se pueden contar seriamente como tropas aptas para combatir. Los prisioneros que han estado recientemente en los Dardanelos informan que constantemente se les inflige a la tropa estacionada allí conferencias sobre las victorias alemanas y que sólo fueron relevadas con el descubrimiento de algunos diarios ingleses dejados allí que fueron traducidos por los armenios. Estas reiteraciones de lo que Alemania hace en Europa mientras los turcos son arrojados al Asia Menor debe ser desalentador. Hay como 7 millones de verdaderos turcos en el Asia menor y Constantinopla y el ejército ha sufrido en bajas más de las tres cuartas partes de un millón. Oficiales adecuados no se encuentran. Las victorias alemanas en Europa no los consuelan en absoluto por sus padecimientos. Jemal Pasha, el comandante turco en la Siria dijo el 30 de Noviembre que había recibido grandes refuerzos para rechazar a los británicos, sin embargo Jerusalén fué tomado el 9 de Diciembre.

En el Africa oriental la columna británica del sur de Nyassa tuvo un encuentro con el enemigo en Luvanbula, como 150 kilómetros al noreste del fuerte de Johnston. Los alemanes fueron empujados hacia el norte. Al sur de Mwembe el enemigo sufrió considerables pérdidas. Caen fuertes lluvias en la aérea de Rovuma.

ABARROTES SEGUROS — MAQUINARIA AGRICOLA

EYRE, MARIN & Cía.

SANTIAGO-VALPARAISO

FRUTOS DEL PAIS

BANDERA 220 - COCHRANE 748

Tel. 1859, Cas. 3214 — Tel. 2155, Cas. 132

Semilla ALFALFA (Provence) — SACOS SALITRE

COMISIONES EN GENERAL

898-21-a

En el "Centre Catalá"

Banquete en honor de su presidente honorario, señor Domingo Figueras.— Se le hace entrega de un rico album.— Discursos.

La manifestación preparada por el directorio del "Centre Catalá", como un delicado homenaje al presidente honorario de la institución, señor Domingo Figueras, elevada a efecto ayer, adquirió grandes proporciones.

En el salón de actos del Centro, al medio día, tomaron asiento en torno de cuatro grandes mesas colocadas en forma de M. y artísticamente cubiertas de flores, alrededor de doscientas personas.

Ocupó el asiento de honor el festejado, que tenía a su derecha al secretario de la Legación de España, Marqués de Dosfuentes y a su izquierda al presidente efectivo, señor José Auguet.

Muy pronto la animación más cordial se apoderó de los espíritus presentes, transcurriendo las horas en la mayor alegría.

A la hora del café y del champagne, el señor Auguet, ofreció la manifestación en cariñosas frases improvisadas, haciendo al final entrega al señor Figueras de un precioso album, ideado por el artista escultor don Juan Plá y ofrenda de todos los socios del Centro. Tiene el album alrededor de de 380 firmas. Con él se ha querido significar el reconocimiento pleno a la labor desarrollada por el festejado en pró de la institución.

Cabe recordar, en efecto, que el señor Figueras es uno de los fundadores del Centre Catalá, en cuyo primer directorio, hace 13 años, ocupó el cargo de tesorero. Durante cuatro períodos fué su presidente activo y desde hace 2 años lo es honorario.

Además del señor Auguet, usaron de la palabra al final del banquete: el señor Figueras, que lo agradeció; el Marqués de Dosfuentes, y los señores José Masgrau, David Martínez, Emilio Macía y otros.

Como a las tres se levantaron los comensales gratamente impresionados.

SOCIALISMO Y SELECCION

El señor Luis Castillo ha dado a la publicidad un interesante libro intitulado socialismo y selección.

Trae el siguiente sumario:

I. **Las desigualdades naturales entre los hombres.**—Asiento de las facultades hereditarias de los organismos.—Distribución y continuidad de estas facultades según la división celular. Explicación científica y transcendencia biológica de la carioquinesis.— Completa diferenciación individual de los seres sexuados.—Herencia e individualización.

II. **El Darwinismo o selección.**—Selección artificial. El utilitarismo humano como única causa creadora de las variedades de animales domésticos y de plantas de cultivo.—Acción recíproca de la herencia y de la variación en el nacimiento o formación de las razas.

Selección natural. Concepto evolucionista de la lucha por la vida.—Ley de Malthus. El incremento de la población animal y vegetal y su consecuencia directa: la selección natural.—La lucha por la conservación individual (ontomaquía) y la lucha por la conservación de la especie (filomaquia).— Vencidos y vencedores.—Selección sexual.—Alcance filosófico y sociológico de la selección natural.

III. **Errores del Malthurismo Social.**—Prolifidad del hombre y medios de subsistencia.—Consecuencia demográfica del feminismo.—Restricción de la maternidad.—Los recursos naturales, su distribución y su cuantía.—Causas del encarecimiento de los medios de subsistencia: producción limitada, alimentos malogrados, inutilización intencional de algunos medios de subsistencia.—Régimen monopolista de producción, distribución y aprovechamiento de los alimentos. — Términos modernos de la ley de Malthus.

IV. **Valor atenuante de la solidaridad en la lucha por la existencia.**—Relaciones recíprocas que mantienen los organismos entre sí.—Mutualismo temporal y mutualismo permanente.—Simbiosis.—El acuerdo por la vida en contraposición a la feroz lucha que mantienen los seres por conservarla.—La sociedad y el individuo.

V. **Origen de las desigualdades sociales.**—Pruebas directas e indirectas de la evolución social del hombre.—Aplicación de la ley biogenética a la sociología. — Etnogenia y antropogenia.—La división y distribución del trabajo humano.—Las funciones sociales productoras supeditadas por las funciones sociales defensoras.—Aparición del dinero y su influencia en la vida social del hombre.—Corrupción de la distribución del trabajo humano por la intervención de la violencia armada y del dinero.— Gobernantes y gobernados.—Capitalismo y trabajo físico.—Falsa equivalencia entre el capital trabajo y el capital dinero.—Sobrevalor del trabajo físico arrebatado al organismo que lo realiza.—Clases sociales.—Desigualdades sociales naturales y antinaturales.—La lucha por la vida supeditada por la lucha de clases sociales.

VI. **Selección social** (primera parte).—Selección militar.— Los inconvenientes de la conscripción.—La guerra: quienes son sacrificados en ella.—Los esfuerzos del militarismo profesional para justificar las guerras.—Efectos negativos de las guerras en el progreso social de los pueblos y en la constitución física y moral del hombre.

Selección médica-humanitaria. — Influencia de la medicina en la supervivencia de los menos aptos.—Los paliativos de la caridad para con los indigentes y enfermos.—Hábitos de selección humana perdidos para el presente.

VII. **Selección social** (segunda parte).—Selección económica. — La aparente igualdad ante la ley.

Selección intelectual.—Supremacía social de la ineptitud.—Leyes de incompatibilidades.

Selección conyugal o matrimonial.—La constitución de la familia no es por lo regular espontánea ni oportuna ni garantiza el perfeccionamiento de la descendencia.—Efectos del matrimonio tardío.—El divorcio con disolución del vínculo matrimonial.—Gamomaquia y plutomaquia.—La estética en las relaciones sexuales humanas.

Deducciones finales sobre la selección social.

VIII. **Valor atenuante de la civilización en la lucha del hombre con el hombre.**— Superdesarrollo intelectual de la especie humana; sus consecuencias atenuadoras en la lucha por la vida. Simbiosis social.—Simplificación y especialización de la vida en sociedad.—Marcha acelerada de la civilización. Excepción que hace a esta regla el progreso político y económico del hombre para que la aceleración del progreso social sea uniforme.—La lucha del hombre con el medio.

IX. **Consideraciones biológicas sobre el socialismo.**—Acción recíproca de las profesiones en el trabajo social.—Organos atrofiados de la sociedad.—Interpretación biológica del socialismo.—Condición zoológica del hombre. ¿Es el hombre un animal doméstico o un animal salvaje? En ambos casos la biología comparada rechaza la constitución actual de las sociedades humanas.—El rol individual de los animales sociales.—Rasgos de superioridad intelectual y moral de las bestias sobre el hombre.—Obstáculos sociales que interrumpen el proceso de la selección. Falta la cooperación directa como así mismo la indirecta en el libre desarrollo de las facultades individuales.

INSERCION

EL SENADOR DE MAULE DON PEDRO GARCIA DE LA HUERTA, CERTIFICA LA CURACION DE UNA AFECCION CUTANEA AL CUELLO, EFECTUADA POR EL DR. RODRIGUEZ

Dentro del grupo de enfermedades a que está expuesta la humanidad, existen algunas que a pesar de los esfuerzos de los hombres de ciencia no han logrado ser vencidas por completo. Por el momento vamos a referirnos a una de ellas, a una de las más comunes, pero no por esto menos reacia a las curaciones por las diferentes formas en que se presenta; nos referimos a las afecciones a la piel. Son numerosas, incontables casi, las personas que sufren de afecciones cutáneas. Rostros de mujeres hasta ayer hermosos, son repentinamente desfigurados; hombres que necesitan de su trabajo para la vida, ven con espanto que el mal insignificante al principio va cada día adquiriendo caracteres de mayor gravedad, hasta que llega a constituir un verdadero peligro no sólo para su tranquilidad sino aún para su existencia, arrebatándole el pan de sus hijos prematuramente, ya que existen afecciones a la piel que imposibilitan para el trabajo, ya sea por su gravedad o por el aspecto físico que da a la persona afectada. A todos ellos, a hombres y mujeres, van dirigidas estas líneas que no tienen otro fin que darles a conocer los maravillosos resultados que con el sistema curativo por él descubierto ha obtenido el ya suficientemente conocido Dr. don T. Rodríguez F. en cuyo consultorio de la calle Nataniel número 113, hemos tenido oportunidad de leer numerosos certificados de conocidísimas firmas, magistrados, hombres públicos distinguidos, señoras de nuestra mejor sociedad, etc., todos los cuales en términos entusiastas se expresan recomendándolo, de los méritos y virtudes del antiséptico-Rodríguez.

Enfermedades que con diferentes tratamientos no habían podido ser combatidas, han sido sanadas con rapidez admirable por el Dr. Rodríguez.

De la benevolencia del Dr. hemos obtenido para su publicación el certificado que hoy reproducimos y que por la respetabilísima firma que lleva no necesita a nuestro entender de mayores comentarios. La personalidad del distinguido senador señor García de la Huerta, es vastamente conocida en nuestros mejores círculos políticos y sociales, su firma al pie de un documento es por lo tanto un testimonio indiscutible de la más acrisolada verdad.

Dice el señor don Pedro García de la Huerta:

"Certifico que habiendo padecido mi hijo Pedro desde hacía aproximadamente nueve meses de una afección cutánea al cuello, la que había sido sometida a diversos tratamientos, sin lograr la más leve mejoría, acudí al Dr. don Teodomiro Rodríguez quien valiéndose de su Específico de Matico lo mejoró en el corto plazo de un mes.

"A solicitud del interesado, extiendo el presente certificado, pudiendo hacer de él el uso que le convenga.

"Santiago, Diciembre 31 de 1917.— (Firmado).— P. García de la H."

C. VILLAVICENCIO.

Santiago, Enero 19 de 1918.

$ 5.00

La damajuana de CHACOLI TORONTEL y

$ 7.00

La damajuana de VINO BURDEOS.

Vende de su producción, puesta a domicilio, el depósito de la

Viña Las Palmeras

Grandes descuentos a los comerciantes.

Bodega: DELICIAS 3410.

Oficina: Agustinas 1084.

Teléfono 380, Estación.

720-18-c

AGUA MINERAL **PANIMAVIDA** (Manantial de salud)

Pídase en el centro a BANDERA 176

Reparto inmediato a domicilio

ALFREDO BLANCHARD Agente del Té Cruz Azul

NOTA.—Quien beba esta agua vivirá muchos años.

Aniversario de la batalla de Yungay

SU CELEBRACIÓN EN SANTIAGO

Entusiasmo en el pueblo

Con inusitado entusiasmo se desarrollaron ayer, en la Plaza de Yungay, las fiestas populares con que anualmente se conmemora el glorioso aniversario de la victoria chilena en 1839, en los campos de Yungay.

Tanto la plaza de este nombre como las cuadras de las calles que en ella desembocan, se vieron desde la mañana, llenas de ventas de frutas, dulces, refrescos y golosinas, dando un animado aspecto de feria a todo aquel sector.

El público, sobre todo después de medio día comenzó a afluir incesantemente hacia el paseo en continua romería que creció extraordinariamente en las horas de la tarde, para desbordar por todos los contornos al caer la noche.

A las 3 de la tarde, el teatro Yungay dió una matinée gratuita para los niños del barrio, los que llenaron hasta el exceso aquella sala; como quedara otro tanto número de niños sin acceso, el empresario señor Julio Bermúdez, ofreció graciosamente un segundo espectáculo para todos los que no pudieron entrar en el primero.

En estas matinées, los miembros de la comisión de fiestas obsequiaron a los niños, con cuatro mil dulces.

Después del biógrafo una compañía de Circo dió en el centro de los jardines un variado espectáculo, cuyos principales números merecieron entusiastas aplausos de parte del público, que rodeaba apretadamente los cuatro costados de los jardines.

La banda del Regimiento Tacna amenizó estas fiestas durante toda la tarde.

La comisión de festejos estuvo presidida por el regidor señor Juan B. Martínez. Los miembros de ella señores Benjamín Tallman y Lisandro Santelices, se esmeraron en cuidar el cumplido desarrollo del programa y en atender galantemente a las más caracterizadas personas y miembros de la prensa que especialmente invitados concurrieron a las fiestas.

Estas continuaron en la noche con un festival dado por la banda del Regimiento Pudeto un hermoso programa de fuegos artificiales preparados ex profeso, por el pirotécnico nacional señor Morales, congregó en el paseo una concurrencia tan enorme de público, que materialmente no cabía en las calles que rodean la plaza.

En los intervalos de las piezas de artificio se hizo funcionar un biógrafo al aire libre; en el centro de los jardines, pasándose escogidas películas que despertaron verdadero interés en el público.

Durante toda la noche la animación feérica que adquiría el paseo, hacía recordar las históricas navidades de la vieja Alameda.

En suma, la celebración en este año del 20 de Enero, ha revestido un carácter popularísimo de extraordinaria animación, sin que ninguna incidencia molesta perturbara la alegría general.

En la Plaza de Yungay

EN DEFENSA DE LA RAZA

LAS INICIATIVAS GUBERNAMENTALES Y PARTICULARES EN ESTE SENTIDO.— IMPORTANCIA DEL DECRETO DEL MINISTRO DEL INTERIOR PARA COMBATIR EL ALCOHOLISMO

La Liga de Higiene Social.--En Setiembre se reunirá el Primer Congreso Nacional de Salud Pública.

ENTREVISTA CON EL DR. DON PEDRO LAUTARO FERRER

La enérgica campaña de prensa en pro de la adopción de medidas de higiene y profilaxia social como único medio de combatir los vicios y enfermedades que diezman las mejores reservas de la raza, ha producido espléndidos resultados y así hemos visto en estos últimos meses cómo, para realizar tan noble objetivo, comienzan a aunar sus iniciativas el Gobierno y los particulares.

Sin ir más lejos, allí están: el decreto del Ministro del Interior, señor Yáñez, para combatir el alcoholismo como vicio y el nacimiento de la Liga de Higiene Social.

Sobre ambos hechos hemos sostenido ayer interesante conversación con el jefe de la Sección Sanitaria del Ministerio del Interior, doctor don Pedro Lautaro Ferrer.

En cuanto al decreto nos manifestó la confianza absoluta que tiene en los espléndidos frutos que rendirá a plazo breve.

—Como muy bien lo dijo el señor Yáñez en su discurso pronunciado la noche de la inauguración del período de trabajo de la Liga de Higiene Social, el alcoholismo entre nosotros tiene dos interesantes aspectos: "es un gran vicio y puede y debe ser una gran industria".

Lo primero lo conocemos muy bien todos: el vicio del alcohol es la mayor calamidad que pesa sobre el país, porque tras él vienen en largo cortejo la tuberculosis y las enfermedades sociales.

Con respecto a que pueda ser una gran industria, no hay ni para qué discutirlo. Por medio de una buena organización comercial e industrial es seguro que, en un par de años triplicaríamos la producción de alcohol, teniéndolo así en cantidades suficientes para exportarlo y para usarlo en el interior, industrialmente como substituto del petróleo, de la gasolina, de la bencina, etc., materias que a la par que los barnices y otros preparados alcohólicos, nos obligan a pagar al extranjero millones de millones de pesos cada año, pudiendo ser fabricados en el país.

—¿...?

—Precisamente, la comisión que ha designado en su decreto el señor Yáñez, para estudiar el fomento del alcoholismo como industria y su extirpación como vicio, comisión formada por técnicos en todas las ramas de las actividades que se relacionan con el alcohol, se ocupará de propiciar los inventos que tiendan a substituir el uso de las bencinas y otros aceites extranjeros por el del alcohol.

—¿Cuenta esta comisión con dinero suficiente para funcionar?

—Sí, tiene fondos y los empleará entre otras cosas, en organizar sub-comisiones de estudio que vayan hasta las más insignificantes aldeas del país a fin de levantar una estadística acabada—la que hoy no tenemos—de la producción, uso, abuso y grados del alcohol; enfermedades cuya propagación propicia, etc.

Cuando se tenga esta estadística se podrá, con datos concretos en la mano, buscar remedios al mal, bien sea gravando más fuertemente los licores que contengan mayor grado de alcohol; premiando las bebidas sin alcohol, etc.

La labor de la comisión secundará muy eficazmente la de la Liga de Higiene Social.

Al tocar este punto, rueda la conversación sobre los trabajos que emprenderá la Liga.

Nos cuenta el doctor Ferrer detalles sobre la organización de un próximo gran Congreso pro-salvación de la raza, cuya idea viene propiciando él desde antes de 1910 y que ahora parece será una bellísima realidad.

Se llamará este torneo Primer Congreso Nacional de Salud Pública y se celebrará aquí en Santiago en el mes de Septiembre.

Su realización la han propiciado después del doctor Ferrer, la Liga Contra el Alcoholismo, y el Congreso de Gobierno Local y de Educación.

Constará de cinco secciones que se ocuparán de los temas siguientes: 1.o Alcoholismo; 2.o tuberculosis; 3.o enfermedades sociales; 4.o profilaxia y defensa sanitaria de las poblaciones, y 5.o Educación e Higiene Moral.

El Presidente de la República ha prometido su apoyo a tan magna obra para la que la Liga de Higiene Social, que será la cabeza directriz, solicitará el concurso de todo Chile, en forma que se reunan en el Congreso unos diez mil delegados, sin distinción de colores políticos, ni de profesión o empleo.

Desde luego, se acordó destinar en la ley de presupuestos la suma de 20,000 pesos para los trabajos de organización de él.

La Flor de Cabañas
CIGARRILLOS
HABANOS EXTRA FINOS
851-15-b

Correos

Encomiendas internacionales recibidas por la Administración principal de Correos de Santiago, el día 15 de Enero de 1918:

Procedente de Córdoba: Ducach José.

Procedente de Mendoza: Guttmann Maurer y Cía.

Procedentes de Buenos Aires, vía Andes: A. E. G. Cía. S. Americana de Electricidad, Aguet, Luis; Albagal y Hnos., Banco Francés de Chile, Barros F., Blasi, Juan; Bohme, Augusto O.; Bolívar H., Eduardo; Boutin, Luis E.; Cendra y Bargallo; Chaitt, Marcos; Cohan, Jacobo; Culagovsky y Talesnik; D. Alencón, Arturo H.; Gerente del Banco A. S. Americano; Gili y Castañeda; Kravnovetsky, Pedro; Lira, P.; Martínez y Cía., José; Martínez, Tristán J.; Mateos, G.; Medvinsky, Juan; Rojas, Juan de Dios; Romano, Díaz; Rourk[illegible] Cía.; Sarmiento B., Pedro; [illegible]púlveda y Davis; Siemens Schuckert Ltda.; Silberman, J.; Spalty, Santiago; Valdivieso Vidal, Víctor; Vergara, Hnos.; Vieira, Arturo; Voigt, Germán; Yantorno, Juan A.; Zerboni Rossi y Cía.

ROMERIA VASCA

Se efectúa ayer con todo éxito

Como estaba anunciado, ayer se efectuó la romería vasca.

Desde antes de las 10 A. M., hora fijada para la partida de los romeros, la Plaza Italia, punto de reunión señalado, se vió concurridísima por la mayoría de los miembros de la colonia, presididos por el clásico Existu.

Un cuarto de hora más tarde, en tranvías especiales, se trasladaban los excursionistas hacia Ñuñoa, a la chacra Santa Julia, a donde llegaron cerca de las 11.

Inmediatamente se armaron animadas parejas de baile que bailaron sobre todo el "aurresku".

Cerca de la 1 P. M., los concurrentes fueron invitados a un magnífico almuerzo, amenizado por una banda de músicos y por el "Existu".

Asistió a solemnizar la romería el Marqués de Dosfuentes.

POLICIACA

Ha aparecido el número 2 del semanario policial que dirige el señor Henri Abbondati.

Trae un buen material de lectura.

TELEGRAMAS SOBRANTES

En las oficinas del Telégrafo Comercial hay los siguientes:

Oficina Central. — Desconocidos: G. A. Barcroft, María Rodríguez.

Oficina Estación Alameda. — Alarcón, Florinda Cariz, Palma Guzmán, Marcos Ortiz.

Oficina Matucana.— Julieta de Prieto, Amalia Sánchez.

Oficina Catedral.— Urzula Villalobos, Abraham Pérez, Pedro Lagos.

Oficina Vicuña Mackenna.—Lara.

Oficina Recoleta.— Víctor Valenzuela.

DEFUNCIONES

Enero 20.— Teresa Acuña, de 4 años; Elisa Muñoz, de 4; Fresia Torres, de 2; Eugenia Céspedes, de 20; Juan Muñoz M., de 38; Eudosia Caro, de 40; Carlota Torrealba, de 65; Blanca Vásquez, de 29; Luis Núñez, de 33; Enrique Torrejón, de 52; Salvador Jeria, de 40; Gabriel Aspé, de 73; Raúl Salvo, de 26; Ricardo Bernales, de 5; Luisa Duarte, 48; Clara Venegas, de 57; Natividad Bustos, de 53; Luisa Ortiz, de 48; Berta Fernández, de 18; Mercedes Toro, de 37; y 16 menores de un año.

✝

DEFUNCION

Ha fallecido el señor don
JUAN MIRANDA
CALBIMONTE

Sus restos serán conducidos hoy, a las 10 A. M., del Pensionado de San Vicente, al Cementerio General.

LA FAMILIA.

"MY LORD"
CIGARRILLOS
HECHOS CON TABACO MARILAND
849-15-b

: REUMATISMO :-
LA SANGRE?
Licor de los Arabes
Seguríslmo contra reumatismo, gota y dolores neurálgicos crónicos, de cabeza, piernas y brazos. Como depurativo es superior. Cura la sangre, los humores, afecciones sifilíticas, venéreas, granos, furúnculos en el cuello, ronchas, sarpullidos, etc.

TURF

VALPARAISO SPORTING CLUB

Las carreras de ayer

"Margot" en el Clásico "Valparaíso Sporting Club"

Con la tarde hípica que presenciamos ayer, podemos decir que ha entrado en su período de verdadero apogeo la temporada que por los meses de verano nos ofrece el "Sporting Club" de Viña del Mar.

A la reunión asistió lo más distinguido y selecto con que cuenta nuestra sociedad, que en esta época del año se da cita en nuestro primer y más elegante balneario. La concurrencia, formada casi en su totalidad por sportmen y damas que lucían elegantísimas toilettes, contribuía con su aire de animación a dar mayor brillo y realce a la hermosa reunión de ayer, en el pintoresco hipódromo de Viña.

La prueba fundamental la constituía el clásico "Valparaíso Sporting Club", sobre una distancia de 3,200 metros, carrera muy comúnmente conocida entre los aficionados con el nombre de "Los Finos", por la circunstancia de estar reservada únicamente a productos de pura sangre.

Conservaron su inscripción Margot, Tablilla, Germán y Rosicler; pues, Querido no hizo acto de presencia. En el paseo reglamentario por el Paddock, los competidores fueron objeto de un atento examen de parte de los espectadores, los que no titubearon en hacer favorita a Margot, animal que demostraba encontrarse en la plenitud de sus formas. De los tres enemigos restantes, sólo llamaba la atención Rosicler III, que había sido llevado al sumun de su preparación.

La cotización en las apuestas mutuas, por boleto de unidad de diez pesos, fué la siguiente:

	G.	P.
Margot	794	354
Rosicler	122	178
Tablilla	109	128
Germán	86	131
Totales	1,111	791

Tan luego llegó el pequeño lote al punto de partida, el stater alzó las huinchas, en buen momento, tomando la punta Margot, seguida de Germán, Tablilla y último Rosicler III, que había salido bastante desmejorado. A los pocos metros corridos, Rosicler III mejoró de colocación y se situó segundo a dos cuerpos de la pupila del señor B. F. Bernstein, mientras quedaba tercero Germán, delante de Tablilla que cerraba la marcha.

En este orden, pasaron los competidores por primera vez frente a las tribunas y continuaron sin variantes dignas de mención hasta el poste de los 1,000 metros, altura donde Germán y Tablilla se acercaron a la puntera, retrogradando el pensionado de Kangaroo al último lugar. Así entraron los contendores a la tierra derecha, viéndose únicamente galopar desahogadamente a Margot, que no fué inquietada en ningún momento; pues, la débil atropellada que le llevara Tablilla en los tramos finales, sirvió para manifestar más claramente la clase y energías de que es poseedora la excelente hijadel Old Man. Segundo a dos y medio cuerpo, remató Tablilla, la que precedió por igual distancia a Rosicler III. Cuarto y último Germán. Tiempo: 3.28 1|5.

Se abrió la reunión con la carrera de saltos premio Drogheda, que, como era de esperarlo, resultó un espectáculo poco lucido, debido a las numerosas rodadas que hubo que lamentar, y a nuestro modo de ver, sería muy conveniente suprimir esta clase de pruebas o modificar los obstáculos.

Dada la señal de partida, Empresario y Newmister se encargaron de señalar el camino, colocación que mantuvieron hasta frente a las tribunas, donde en el salto de agua dieron en tierra con sus jinetes. En seguida pasó a comandar el lote Oukil seguido de Canciller y Bolívar, cuarto se colocó Lincoln y último Pretty Boy. A la altura del poste de la milla, tomó la dirección del tren Canciller, segundo corría Bolívar que luego rodó en el salto de trancas.

Después de varias alternativas, Fiosol pasó al puesto de peligro seguido de Canciller, Oukil y Lincoln, en esta colocación llegaron al salto final, donde rodaron los dos últimos.

La distancia final fué recorrida sin otras variaciones, cruzando victorioso el disco Fiosol con un cuerpo de ventaja sobre Canciller. Tercero Pretty Boy y cuarto Oukil.

Tiempo: 5.4.

En la segunda, premio Desmond, sobre 800 metros para productos de dos años, no ganadores, Taray, ungido gran favorito, defeccionó feamente, rematando fuera de tabla.

Cuando el starter, alzó las cintas, tomó la punta inmediatamente Taray, seguido muy de cerca por Constantino y Dudoso, los demás, agrupados sin colocación definida. En mitad de la recta, atropelló con energías Constantino y sin mayor esfuerzo visible dominó al leader, pasando al frente para terminar en esta forma la carrera con toda facilidad delante de Barbieri, que en los últimos tramos arrebató el segundo puesto a Esparceta, que entró tercera. Cuarto Dudoso.

Tiempo: 48 4|5.

Otro descalabro sufrió la cátedra en la prueba siguiente, premio Doncaster, sobre 1,000 metros; pues, Limache, gran favorito, no alcanzó siquiera a salvar el placé. La victoria correspondió a Guardián, que estaba un poco olvidado en las cotizaciones.

Puesto el lote en movimiento, en momento oportuno, se apoderó de la dirección de la carrera Guardián, colocándose más atrás, Le Rhone, Carril, Limache y California. En esta forma, entraron los competidores al derecho, con un tren bastante violento, impuesto por el puntero; el cual resistió las atropelladas que en los 200 metros finales le llevaron Le Rhone y Carril, adversarios que tuvieron que contentarse con el segundo y tercer puesto, respectivamente.

Cuarto entró Limache y última California.

La partida demoró largo rato en el premio Durbar, a consecuencia de las nerviosidades de Plaid y Raposa, que cortaron algunas veces las huinchas.

Cuando el juez dió paso al lote, éste se movió bastante desgranado, con Baldramina a la punta y con Maura en el fondo. Apenas cubiertos los primeros 100 metros, Memoria tomó el comando del lote, cortándose varios cuerpos del grupo que encabezaba Baldramina con Raposa. Tan pronto fué girada la curva, cargaron sobre la puntera, Raposa por los palos, Astucia por el centro y Darwin por el lado exterior, pero, sin comprometer en ningún instante el triunfo de Memoria que transpuso el disco con dos cuerpos de ventaja sobre Raposa, la que a su vez, precedió por un cuerpo y medio a Darwin. Cuarto Astucia.

Tiempo: 1.1 2|5.

En la sexta prueba del día, premio Diamond Jubilee sobre una y media milla, Romanoff correspondió ampliamente a la confianza que el público había depositado en él, asignándole la primera cotización en las apuestas mutuas. Alineados los cinco competidores ante el starting, las huinchas se alzaron en buen momento; Padilla apareció en punta seguido de Apoquindo, Romanoff, Carbine y Gaspar en el fondo. El puntero obligó a correr a un tren algo severo como para ganar de una hebra, pero, frente al poste de los 1,000 metros Romanoff mejoraba de colocación pasando a ocupar el segundo lugar. El pequeño grupo desembocó en la recta, siempre con Padilla adelante, seguido muy de cerca por el pupilo del Stud San Vicente, el cual en mitad del derecho le ofreció lucha y sin manifestar esfuerzo lo dominaba, para terminar la carrera en forma muy desahogada, con tres cuerpos de ventaja sobre Apoquindo, el que a su vez, precedió por dos cuerpos a Gaspar. Cuarto Padilla y último Carbine.

Tiempo: 2.33 2|5.

La prueba de clausura fué ganada en forma muy laboriosa por Peter Pan, que estaba injustamente olvidado en las cotizaciones, a pesar de su buena colocación que obtuvo en El Derby. Después de regular espera ante las huinchas, el starter dió pasó al lote, el cual salió bastante desgranado con Couturiere adelante y Tirteo en el fondo, que había partido algo rezagado; la puntera llegó a poner hasta dos cuerpos de luz sobre el grupo que encabezaba Gull, seguido de Portales y Floreciente. Esta colocación no tuvo otra alternativa que el avance de Tirteo para poder entrar en carrera. Los competidores llegaron al derecho, siempre con Couturiere en el puesto delantero hostilizada muy de cerca por Gull, al mismo tiempo que Peter Pan y Floreciente atropellaban desde el centro. Después de una corta lucha, consiguió desprenderse el pupilo de Army and Navy, el cual transpuso la raya con un cuerpo de ventaja sobre Gull. El tercer puesto lo alcanzó Howitzer en una tardía atropellada. Cuarto Tirteo. Tiempo: 1.40 3|5.

CLUB HIPICO

Primera carrera.—Premio Drogheda. (Steeplechase).—4,000 metros. — $ 2,500 al 1.o y 250 al 2.o

	G.	P.
1.o Fiosol, con 60 kilos, 7 años, 15|16 sangre, por Flo y Soul, del señor C. Alarcón L., jinete Segundo Soto	53	30
2.o Canciller, 62, C. Miranda	25	14
3.o Pretty Boy, 59, M. Castillo	35	16
Lincoln, 72, J. Jara	68	25
Oukil, 68, M. Soto	37	16
Bolívar, 61.5, A. López	27	11
Empresario, 56.7, B. Galaz	3	2
	254	120

Ganado por cuatro cuerpos; el tercero lejos.
Tiempo: 5.4.

Dividendos: Tribunas de primera.— Unidad de $ 10

Ganador de Fiosol	$ 43.10
Placé de id.	15.30
Id. de Canciller	21.90
Id. de Pretty-Boy	20.00

Dividendos: Tribunas de segunda.— Unidad de $ 5

Ganador de Fiosol	$ 18.50
Placé de id.	7.40
Id. de Canciller	11.30
Id. de Pretty-Boy	11.30

Segunda carrera. — Premio Desmond.—800 metros.—$ 3,500 al 1.o, 350 al 2.o y 175 al 3.o

	G.	P.
1.o Constantino, con 54 kilos, 27|32 sangre, 2 años, por Constant y Meva, del señor J. M. Guruchaga, jinete J. F. Bernal	37	28
2.o Barbieri, 54, H. Michaels	44	53
3.o Esparceta, 52, M. Pérez	61	57
4.o Dudoso, 51, H. Contreras	28	30
Eco, 51, E. Escobar	8	9
Feudal, 54, S. Ponce	47	34
Taray, 54, J. Salfate	397	200
Foglia, 52, P. Rebolledo	62	46
	685	457

Ganado por dos cuerpos; el tercero a un cuerpo.
Tiempo: 48 4|5.
No corrieron: Tipperary, con 54; Capucha, con 52.

Dividendos: Tribunas de primera.— Unidad de $ 10

Ganador de Constantino	$ 168.60
Placé de id.	42.50
Id. de Barbieri	27.20
Id. de Esparceta	26.00

Dividendos: Tribunas de segunda.— Unidad de $ 5

Ganador de Constantino	$ 59.50
Placé de id.	21.50
Id. de Barbieri	13.30
Id. de Esparceta	12.00

Tercera carrera.—Premio Doncaster.—1,000 metros.—$ 2,500 al 1.o y 250 al 2.o

	G.	P.
1.o Guardián, con 51 kilos, 5 años, 3|4 sangre, por Almendro y Guardián, del señor H. Pérez, jinete M. Pérez	85	55
2.o Le Rhone, 55, J. F. Bernal	220	111
3.o Carril, 52, J. Vergara	117	42
4.o Limache, 63, V. Jara	395	159
California, 58, M. Baeza	117	65
	934	432

Ganado por medio cuerpo; el tercero a dos cuerpos.
Tiempo: 1.1|5.
No corrió Swallow, con 48.

Dividendos: Tribunas de primera.— Unidad de $ 10

Ganador de Guardián	$ 98.90
Placé de id.	30.20
Id. de Le Rhone	20.00

Dividendos: Tribunas de segunda.— Unidad de $ 5

Ganador de Guardián	$ 42.00
Placé de id.	14.30
Id. de Le Rhone	9.70

Cuarta carrera.—Premio Valparaíso-Sporting Club. (Clásico). — 3,200 metros.—$ 9,000 al 1.o, 900 al 2.o y 450 al 3.o

	G.	P.
1.o Margot, con 59.2 kilos, 3 años, F. S., por Old Man y Abilene, del señor B. F. Bernstein, jinete R. Díaz	432	184
2.o Tablilla, 58, P. Rebolledo	60	34
3.o Rosicler III, 52.2, E. Escobar	64	56
4.o Germán, 60, H. Michaels	29	20
	585	294

Ganado por 2 1|2 cuerpos; el tercero a igual distancia.
Tiempo: 3.28 1|5.
No corrió Querido, con 61.

Dividendos: Tribunas de primera.— Unidad de $ 10

Ganador de Margot	$ 12.20
Placé de id.	11.30
Id. de Tablilla	16.80

Dividendos: Tribunas de segunda.— Unidad de $ 5

Ganador de Margot	$ 6.60
Placé de id.	6.20
Id. de Tablilla	8.10

Quinta carrera.—Premio Durbar. — 1,000 metros.—$ 2,500 al 1.o, 250 al 2.o y 125 al 3.o

	G.	P.
1.o Memoria, con 52 k., 5 años, 1|2 sangre, por Alanés y sin antecedentes, del señor C. A. Espinoza, jinete J. F. Bernal	132	83
2.o Raposa, 55, P. Rebolledo	156	128
3.o Darwin, 48, J. Osorio	141	72
4.o Astucia, 53, S. Ponce	101	73
Bretaña, 63, M. Baeza	69	57
Recompensa, 55, M. Pérez	195	95
Cuncuna, 54, L. A. Orellana	210	127
Plaid, 50, J. Vergara	62	37
Baldramina, 49, H. Contreras	39	19
Maura, 48, L. H. Fuentes	100	64
	1,205	755

Ganado por 2 cuerpos; el tercero a un cuerpo.
Tiempo: 1.1 2|5.

Dividendos: Tribunas de primera.— Unidad de $ 10

Ganador Memoria	$ 82.20
Placé de id	25.90
Id. de Raposa	20.30
Id. de Darwin	28.30

Dividendos: Tribunas de segunda.— Unidad de $ 5

Ganador de Memoria	$ 37.00
Placé de id.	12.30
Id. de Raposa	11.40
Id. de Darwin	12.80

Sexta carrera.—Premio Diamond Jubilee.—2,400 metros.—$ 3,500 al 1.o y 350 al 2.o

	G.	P.
1.o Romanoff, con 53 kilos, 3 años, F. S., por Olascoaga y Diadema, del Stud San Vicente, jinete P. Rebolledo	395	167
2.o Apoquindo, con 42, J. Pinto	94	44
3.o Gaspar, con 46, L. H. Fuentes	215	62
4.o Padilla, con 45, J. Osorio	214	67
Carbine, con 58, J. Salfate	330	148
	1,248	493

Ganado por tres cuerpos; el tercero a dos cuerpos.
Tiempo: 2.33 3|5.
No corrieron: Rihue, con 47 y Pizarro II, con 44.

Dividendos: Tribunas de primera.— Unidad de $ 10

Ganador de Romanoff	$ 28.40
Placé de id.	16.80
Id. de Apoquindo	33.20

Dividendos: Tribunas de segunda.— Unidad de $ 5

Ganador de Romanoff	$ 13.00
Placé de id.	8.20
Id. de Apoquindo	16.10

Séptima carrera.—Premio Donovan. —1,600 metros.—$ 2,500 al 1.o, 250 al 2.o y 125 al 3.o

	G.	P.
1.o Peter Pan, con 53 kilos, 3 años, por Celso y Meva, del Stud Army and Navy, jinete H. Michaels	178	94
2.o Gull, 50, M. Pérez	84	53
3.o Howitzer, E. Escobar	170	76
4.o Tirteo, 53, J. Vergara	211	109
Harry Lauder, 58, M. Baeza	27	151
Rihue, 56, V. Jara	144	73
Pichunga, 54, J. F. Bernal	123	64
Couturiere, 50, H. Contreras	73	38
Floreciente, 48, G. Adasme	60	31
Portales, 48, P. P. Quezada	84	53
	1,404	717

Ganado por un cuerpo; el tercero a un pescuezo.
Tiempo: 1.40 3|5.
No corrió Minuit, con 55.

Hipódromo Chile

LAS LLEGADAS DE AYER

Primera carrera.—1.o Charolcito, 2.o Arizona, 3.o Woodbine, 4.o Lally.
Segunda carrera.—1.o Cidra, 2.o Homicida, 3.o Good Luck, 4.o Tabernera.
Tercera carrera.—1.o Plumilla, 2.o Terrible, 3.os en empate Retozona y Fine Champagne.
Cuarta carrera.—1.o Copihue, 2.o Tupel, 3.o Chavela, 4.o Viñita.
Quinta carrera.—1.o Año Nuevo, 2.o Honey-Moon, 3.o Etiqueta, 4.o Vitela.
Sexta carrera.—1.o Petrograd, 2.o Strong Filly, 3.o Monna Vanna, 4.o Fragata.

Dividendos: Tribunas de primera.— Unidad de $ 10

Ganador de Peter Pan	$ [illegible]
Placé de id.	[illegible]
Id. de Gull	[illegible]
Id. de Howitzer	[illegible]

Dividendos: Tribunas de segunda.— Unidad de $ 5

Ganador de Peter Pan	$ [illegible]
Placé de id.	[illegible]
Id. de Gull	[illegible]
Id. de Howitzer	[illegible]

DIVIDENDOS DE VIÑA DEL MAR

Unidad de $ 10

1.a Carrera

Ganador de Fiosol	$ [illegible]
Placé de Id.	[illegible]
Placé de Canciller	[illegible]
Placé de Pretty Boy	[illegible]

2.a Carrera

Ganador de Constantino	$ [illegible]
Placé de Id.	[illegible]
Placé de Barbieri	[illegible]
Placé de Esparceta	[illegible]

3.a Carrera

Ganador de Guardián	$ [illegible]
Placé de Id.	[illegible]
Placé de Le Rhone	[illegible]

4.a Carrera

Ganador de Margot	$ [illegible]
Placé de Id.	[illegible]
Placé de Tablilla	[illegible]

5.a Carrera

Ganador de Memoria	$ [illegible]
Placé de Id.	[illegible]
Placé de Raposa	[illegible]
Placé de Darwin	[illegible]

6.a Carrera

Ganador de Romanoff	$ [illegible]
Placé de Id.	[illegible]
Placé de Apoquindo	[illegible]

7.a Carrera

Ganador de Peter Pan	$ [illegible]
Placé de Id.	[illegible]
Placé de Gull	[illegible]
Placé de Howitzer	[illegible]

HIPODROMO CHILE

LAS CARRERAS DE AYER

Con una hermosa mañana de agradable temperatura se llevaron a efecto ayer las carreras del hipódromo Chile. La cátedra estuvo bastante desacertada en sus apreciaciones, pues a pesar de haber triunfado los favoritos Cidra y Plumilla, obtuvieron la victoria en las otras cuatro pruebas, caballos bastante abandonados en las apuestas mútuas.

Se abrió la reunión con una carrera sobre 600 metros, que dió una estrecha victoria para Charolcito, que pagó el mejor dividendo del día, $ 285 por cada unidad de $ 5.00.

Puesto el lote en movimiento se destacaron al frente Greda, Siete Pelusas y Charolcito. Este último pasó al frente en la mitad de la recta y resistió a rigor de lado la violenta entrada de Arizona, que remató 2.a a 1|2 cuerpo. En una violentísima atropellada dominó Woodbine a Lally y arrebató el 3.er puesto por una cabeza.

La favorita Cidra se adjudicó estrechamente la 2.a carrera sobre 600 metros, premio Delicioso. Pocuro dificultó un rato la partida con sus nerviosidades. Dada la señal, Homicida, por los palos, y Cidra, por fuera, se destacaron al frente seguidos por el lote encabezado por Chacoll, Good Luck y Tabernera. En la recta Homicida tomó una pequeña ventaja sobre Cidra, pero ésta reaccionó al final y la dominó sobre el disco por la cabeza. 3.o Good Luck delante de Tabernera.

De extremo a extremo se adjudicó la favorita Plumilla el premio Diamante sobre 1,500 metros. Dada la partida, Plumilla se destacó al frente seguida a 2 cuerpos por el grupo encabezado por Terrible, Retozona y Merchant, quedando al fondo Pale Ale y St. Amant, que largaron mal. La puntera hizo correr a un tren severo, seguida en todo momento a 1 cuerpo por Terrible y Retozona. Este orden se mantuvo con escasas variantes hasta la recta, donde Terrible se hizo presente y empeñado en lucha con la puntera, llegaron al disco separados por 3|4 de cuerpo en favor de Plumilla. El tercer lugar a 4 cuerpos, lo empataron Retozona y Fine Champagne.

Copihue se encargó de dar uno de los golpes, de la reunión de ayer, en el premio Doñihue, sobre 1,100 metros. Los favoritos fueron Woodbine y Viñita, alcanzando solo esta última a salvar el 4.o puesto. Recelosa puntéó en las primeras distancias seguida por Copihue, Organo y Chulinca. Este orden se mantuvo con escasas variantes hasta la entrada de la recta, donde Copihue pasó al frente y muy bien conducido por

Si usted avisa

Le agradará saber que su aviso es leído en todo Chile.

"La Nación"

no es solamente un diario de Santiago sino tambien de provincias.

A. Olivares, resistió en la recta el avance de Tupel, que ocupó el 2.o puesto a un cuerpo del vencedor. 3.o, a 3|4 de cuerpo, Chavala, delante de Viñita.

Holgadamente se adjudicó Año Nuevo los $ 1,200 del premio Donguil sobre 1,200 metros. Pugilista punteó en las primeras distancias, seguido por Año Nuevo, Acelga y Etiqueta, quedando al fondo Pocochay. Corridos 200 metros, Etiqueta dominó al puntero y desembocó en la recta seguida a un cuerpo por Año Nuevo y Vitela. En la recta la puntera fué dominada facilmente por Año Nuevo, que al final resistió sin apremio el avance de Honey-Moon, que remató 2.o a 1 1|2 cuerpo. Etiqueta conservó el 3.er puesto delante de Vitela.

Se cerró la reunión con el premio Dineley sobre 800 metros, que fué una estrecha victoria para Petrograd, que pagó un buen dividendo a sus escasos apostadores.

Puesto el lote en movimiento, se destacó al frente Monograma, seguida estrechamente por Monna Vanna, Strong Filly y Petrograd. Corriendo a un tren muy severo los punteros entregaron sus posiciones en los últimos 100 metros, ante el avance de Strong Filly y Petrograd, que cruzaron el disco separados por 1|2 cabeza en favor del hijo de Petrarque. En un avance final alcanzó Monna Vanna el 3.er puesto delante de Fragata.

Como de costumbre, las carreras terminaron a una hora avanzada, las 12 1|2 P. M.

Resultados generales

(Pista liviana)

Premio Duqueco. — Distancia: 600 metros.— Premio $ 600 al 1.o y 100 al 2.o

1.o Charolcito, con 51 kilos, 4 años, por Maipino y Chilena, del señor P. Leiva; jockey, E. Solis; 2.o Arizona con 47.2; 3.o, Woodbine, con 54; 4.o Lally con 54.3.

No placé: Greda, 55; Garance, 55.1; Corza, 54. 8; Aldra, 53; Pastor, 53; Lucrecia, 51; Rabia, 52; Déjame, 48; Siete Pelusas, 44.2.

Ganado por 1|2 cuerpo; el tercero a 1 cuerpo.

Tiempo: 35 2|5.

Apuestas mutuas de Tribunas, unidad de $ 5.00

Ganador de Charolcito .	$ 285.00
Placé de id.	36.40
Id. de Arizona	11.60
Id. de Woodbine	8.20

2.a carrera.— Premio Delicias. —Distancia: 600 metros.— Premio: $ 600 al 1.o y 100 al 2.o

1.o Cidra, con 58 kilos, 5 años, por Lord Atkinson y Chilena, del señor F. Duhart; jockey, J. Madrid; 2.o Homicida, con 54; 3.o, Good Luck con 53; 4.o Tabernera, con 48.

No placé: Prólogo, 55; Pocuro, 46.1; Lidra, 47.7; Slava, 46; Chacolí, 43.

No corrió Tintero, con 49.

Ganado por 1|2 cabeza; el tercero a 2 cuerpos.

Tiempo: 34 3|5.

Apuestas mutuas de Tribunas, unidad de $ 5.00

Ganador de Cidra . . .	$ 13.90
Placé de id.	7.30
Id. de Homicida	8.20
Id. de Good Luck	8.50

3.a carrera.— Premio Diamante.— Distancia: 1,500 metros.— Premio: $ 1,000 al 1.o y 100 al 2.o

1.o Plumilla con 49 kilos, 3 años por Billy Boy e Instant, del Stud Liguria; jockey, O. Orellana; 2.o, Terrible, con 46; 3.os en empate, Retozona con 49, y Fine Champagne con 44.5.

No placé: Merchant, 51; Pale Ale, 51.1; Jack Tar, 54; Tamarindo, 51.6; Temeraria, 52; St. Amant, 47; Enrique, 46.9; Pajonal, 44.2.

Ganado por 3|4 de cuerpo; el tercero a 4 cuerpos.

Tiempo: 1.33.

Apuestas mutuas de Tribunas, unidad de $ 5.00

Ganador de Plumilla . .	$ 19.90
Placé de id.	9.50
Id. de Terrible	15.90
Id. de Retozona	9.40
Id. de Fine Champagne .	9.80

4.a carrera.— Premio Doñihue. —Distancia: 1,100 metros.— Premio: $ 700 al 1.o y 100 al 2.o

1.o Copihue, con 48 kilos, 8 años por Pisco y Chilena, del señor J. A. Jiménez; jockey, A. Olivares; 2.o Tupel con 62; 3.o Chavala, con 46; 4.o Viñita, con 49.

No placé: Organo, 51; Daring, 50; Woodbine, 45; Chulinga, 42; Recelosa, 40; Delirante, 40.

No corrió Pastor, con 45.

Ganado por 1 cuerpo; el tercero a 1|2 cuerpo.

Tiempo: 1.8.

Apuestas mutuas de Tribunas, unidad de $ 5.00

Ganador de Copihue . .	$ 67.40
Placé de Id.	17.20
Id. de Tupel	15.10
Id. de Chavala	16.10

5.a carrera.— Premio Donguil. —Distancia: 1,200 metros.— Premio: $ 1,200 al 1.o y $ 200 al 2.o

1.o Año Nuevo, con 47 kilos, 5 años, por Rongeur y Olga Blanca, del señor A. González; jockey, H. Ramírez; 2.o, Honey Moon, con 41.7; 3.o Etiqueta, con 50; 4.o Vitela, con 44.4.

No placé: Vago, 59; Balaclava, 57.1; Acelga, 46.7; Pocochay, 56.1; Pugilista, 52; Duke, 46; Rock, 45.

No corrió Tamarindo, 48.

Ganado por 1 1|2 cuerpo; el tercero a 1 cuerpo.

Tiempo: 1.13 2|5.

Apuestas mutuas de Tribunas, unidad de $ 5.00

Ganador de Año Nuevo .	$ 41.70
Placé de id.	20.50
Id. de Honeymoon . . .	46.70
Id. de Etiqueta	29.20

6.a carrera.— Premio Dineley. —Distancia: 800 metros.— Premio: $ 1,000 al 1.o y 100 al 2.o

1.o Petrograd, con 44 kilos, 3 años, por Petrarque y Chilena, del Stud Cruz Lila; jockey, H. Ramírez; 2.o Strong Filly, con 51; 3.o, Monna Vanna, con 47.3; 4.o, Fragata, con 45.

No placé: Colliguay, 60.2; Lorna, 55; Mountainer, 50.3; Monna Lissa, 50.5; Tintero, 48; Monograma, 43.2.

Ganado por 1|2 cabeza; el tercero a 2 1|2 pescuezo.

Tiempo: 48 3|5.

Apuestas mutuas de Tribunas, unidad de $ 5.00

Ganador de Petrograd .	$ 63.20
Placé de id.	21.60
Id. de Strong Filly . . .	12.90
Id. de Monna Vanna . . .	21.10

PRONOSTICOS DE LA PRENSA

Valparaíso Sporting Club

Las diversas publicaciones que dan pronósticos para el Valparaíso Sporting Club, obtuvieron ayer el siguiente resultado:

	G.	Pl.
El Tiempo Nuevo	4	7
El Mercurio	3	10
El Brujo del Turf	3	8
La Unión	3	7
La Nación	2	9
El Hípico	2	9
El Diario Ilustrado	2	8
El Chileno	2	8
El Eco Sportivo	2	7
Deutsche Presse	2	6
Las Ultimas Noticias	1	10
Deutsche Zeitung	1	9
El Derby	1	9
La Patria de los Aliados . . .	1	8

En consecuencia, la situación actual es la siguiente:

	G.	Pl.
1 La Unión	11	36
2 El Diario Ilustrado . . .	10	32
3 El Brujo del Turf	10	32
4 El Mercurio	10	32
5 El Derby	8	37
6 La Nación	8	34
7 Deutsche Presse	8	25
8 Deutsche Zeitung	7	36
9 La Patria de los Aliados	7	32
10 El Eco Sportivo	7	28
11 El Chileno	7	27
12 El Tiempo Nuevo	7	14
13 El Hípico	6	31
14 Las Ultimas Noticias . .	6	30
15 Silueta Magazine	3	8

HIPODROMO CHILE

Los diarios y revistas, con el resultado de ayer, han quedado en el orden siguiente:

	G.	Pl.
1 La Nación	34	143
2 El Mercurio	32	140
3 El Derby	31	144
4 Las Ultimas Noticias . .	29	147
5 La Patria de los Aliados	28	140
6 El Diario Ilustrado . . .	28	133
7 El Brujo del Turf . . .	28	129
8 La Unión	27	140
9 Deutsche Zeitung . . .	27	122
10 La Voz del Comercio . .	19	102

NOTICIAS DIVERSAS

Preparadores de los caballos vencedores en las carreras de ayer, en el Valparaíso Sporting Club e Hipódro Chile

Fiosol, A. Muñoz.
Constantino, C. Rodríguez S.
Guardián, H. Pérez.
Margot, L. A. Figueroa.
Memoria, A. Huerta.
Romanoff, I. Yáñez.
Peter Pan, P. Bagú.

Charolcito, J. A. Sánchez.
Cidra, E. Pérez.
Plumilla, S. González.
Copihue, E. Delgado.
Año Nuevo, S. Silva.
Petrograd, J. D. Pizarro.

E. Solis.

Este jinete, que ganó ayer con Charolcito, la carrera de Apertura del Hipódromo Chile, fué multado en $ 50,0 por dificultar la partida.

Constantino.

Este "dos años", que abandonó ayer la categoría de perdedor en el premio Desmond, nació en poder de su actual propietario don José M. Gurruchaga. Es hijo de Constant y Meva.

Estrella Polar.

Esta hija de L'Aiglon, que se mancó durante la última carrera que disputó, ha sido puesta en descanso y no reaparecerá en público hasta el mes de Marzo

Pau.

Este "dos años", hijo de Lord Bobs y Ostelle, propiedad del señor Higinio Godoy, que se hirió de gravedad, hace algún tiempo, hace ejercicios a la marcha y no reaparecerá en público hasta la próxima temporada de Otoño.

Reclamos.

En el Hipódromo Chile, en la carrera final sobre 800 metros, reclamó Strong Filly, contra el ganador Petrograd, siendo desestimado el reclamo por los señores comisarios después de larga deliberación.

—En el Valparaíso Sporting Club reclamó Canciller contra el ganador de la carrera de Steeplechase, Fiosol.

—En la prueba final sobre la milla, interpuso el jinete de Tirteo reclamo contra el ganador Peter-Pan.

Ambos reclamos fueron desestimados por los señores comisarios.

Serrana.

Ha sufrido la aplicación de cáusticos en las corvas, . será puesta en descanso por algún tiempo.

Delaware.

Cuyos ejercicios estaban paralizados a causa de haberse "topado" en una mano, comienza a galopar suavemente.

Belarmino Galaz.

Este jinete, que en la prueba de obstáculos rodó ayer en Viña, conduciendo a Empresario, resultó con una pierna y la clavícula fracturadas.

Luis López.

Que rodó ayer en Viña conduciendo a Bolívar, resultó con contusiones de escasa importancia.

DE BUENOS AIRES

Las carreras de ayer

(De nuestro corresponsal especial)

En las carreras corridas ayer en el Hipódromo de esta ciudad, resultaron vencedores, en las diferentes carreras, los siguientes caballos: Chistosa, Junior, Harlem, Gilgera, Squirt, Puntapié, Diakowa, Siete Medio.

El golpe del día lo proporcionó Chistosa, que pagó a sus escasos apostadores la bonita suma de $ 186.25 por cada unidad de 2 pesos.

APERTURA DE INSCRIPCIONES

Valparaíso Sporting Club

Hoy Lunes, hasta las 4 P. M., se reciben en la Secretaría del Valparaíso Sporting Club las inscripciones para las carreras del Domingo 27 del presente, cuyo programa de entrada es el siguiente:

I.— Premio "Zig-Zag". — Vallas. —3,600 metros, más o menos. — Para caballos que hayan corrido carreras de saltos en la temporada y no hayan ganado. — Handicap. — Entrada: $ 25. — Premios: $ 2,500 al 1.o y 250 al 2.o

II.— Premio "Sucesos". — 1,600 metros. — Para caballos de 3 años que no hayan ganado carreras reglamentarias o clásicas. — Peso: 50 kilogramos. — Recargo de 2 kilos por cada carrera ganada. — Entrada: 25 pesos. — Premios: $ 2,500 al 1.o y 250 al 2.o

III.— Premio "El Diario Ilustrado". — 800 metros. — Para productos de 2 años que no hayan ganado. — Peso 54 kilogramos. — Entrada. $ 35. — Premios: $ 3,500 al 1.o y 350 al 2.o

IV.— Premio "La Copa Mercurio" —Carrera clásica cerrada. — 1,600 metros. — Para productos de 3 y 4 años. — Peso de reglamento. — Entrada: $ 80, en dos cuotas: $ 40 el 12 de Noviembre de 1917 y $ 40 el Lunes anterior al día de la carrera. —Premios: $ 7,000 al 1.o, 700 al 2.o y 350 al 3.o.

"El Mercurio" de Valparaíso obsequia una Copa al propietario que gane dos veces esta carrera.

En 1912 fué ganada por Perfecta, del señor J. Luis Walker.

En 1913 fué ganada por Comisario II, del corral Burlesco.

En 1914 fué ganada por Old Boy, del corral Limited.

En 1915 fué ganada por Chulita, del señor B. F. Bernstein.

En 1916 fué ganada por Dorama del corral El Récord.

En 1917 fué ganada por Alison, del corral Dublin.

Están inscritos:

Alison, Bahía, Brest, Belfort, Bar Le Duc, Belicosa, Balija, Cautelosa, Cachiyuyo, Calvito, Captain, Chumita, Don Emiliano, Danzig, Delaware, Epsom, Embajador, Fernet, Howitzer, Isis II, Limache, Le Rhone, Labriego, Los Gorros, Llay-Llay, La Tapera, Margot, Normandía, Ossyris, Priorato, Pastelito, Peter Pan, Porte Cigarette, Rugby, Salmodia, Sapientia, Silazo, Vesubiana, Willingly.

La segunda cuota del Premio "La Copa Mercurio" debe ser pagada al contado el día de su vencimiento para que el caballo inscrito conserve su anotación.

V.— Premio "La Nación". — 1,000 metros. — Para caballos nacidos en Chile. — Handicap. — Entrada: $ 20. —Premios: $ 2,000 al 1.o y 200 al 2.o

VI.— Premio "La Unión". — 2,800 metros. — Para Omnium. — Handicap limitado entre 60 y 45 kilogramos. — Entrada $ 40. — Premios: $ 4,000 al 1.o y 400 al 2.o

HIPODROMO CHILE

Hoy Lunes, hasta las 4 P. M., se reciben en la Secretaría del Hipódromo Chile, las inscripciones para las carreras del Domingo 27 del presente, cuyo programa de entrada es el siguiente:

I.— Premio Estampa. — Para no ganadores de más de dos carreras o que se avalúen para rematarse en $ 1,500. — Peso: 58 kilos. — Descargo de 3 kilos al ganador de una sola carrera y descargo extra de 3 kilos a perdedores. — Inscripción: $ 20. — Premios: $ 1,000 al 1.o y 100 al 2.o. — Distancia: 1,100 metros.

II.— Premio Elqui. — Para animales de 2 años, incluso importados. — Peso: 54 kilos. — Recargo a ganadores de 1 kilo por carrera ganada y descargo a perdedores de 1 kilo por carrera perdida. — Inscripción: $ 15. — Premios: $ 800 al 1.o y 100 al 2.o — Distancia: 600 metros.

III.— Premio Estrella. — Handicap. — Para hacks y mampatos. — Inscripción: $ 15. — Premios: $ 700 al 1.o y 100 al 2.o — Distancia: 1,200 metros.

IV.— Premio Espejo. — Omnium Handicap, incluso importados. — Inscripción: $ 20. — Premios: $ 1,000 al 1.o y 200 al 2.o — Distancia: 900 metros.

V. Premio Ercilla. — Omnium Handicap, incluso importados. — Inscripción: $ 20. — Premios: $ 1,200 al 1.o y 200 al 2.o. — Distancia: 1,500 metros.

MATADERO PUBLICO

Enero 21 de 1918

Encierra para hoy:

	Vacunos	Ovejunos	Cerdos
Entrados..	256	735	58
En vara...	46	0	0
Suma.....	302	735	58
Retirados. vivos....	0	0	0
Total beneficiados.	302	735	58

Terneros 50.—

PRECIOS DE LAS CARNES DE AYER

Enero 20 de 1918

			kilo
Carne. buey	1.ª clase.	94 a	96
Id.	2.ª "	85	92
Id.	3.ª "	40	80
Carne. novillo	1.ª clase.	92	94
Id.	2.ª "	84	90
Id.	3.ª "	40	80
Carne. vaca	1.ª clase.	94	96
Id.	2.ª "	85	92
Id.	3.ª "	40	80
Carne. cordero	1.ª clase.	1.20	
Id.	2.ª "	1.10	1.15
Id.	3.ª "	80	1.00
Grasa en rama.....		90	1.00
Sebo de ovejuno.....		60	70
Cuero de vacuno macho de más de 40 kilo.....			1.00
id id id de menos de 40 kilos.....			
Cuero de vacuno hembra...			1.00
Cuero ovejuno, de $ 40 a 60 docena			

ROMANA

De 1500 kilos, vendo, San Pablo N.° 3160.

884-23-a

EMPLEADO

Joven y de buenos antecedentes, que haya manejado teneduría de libros a su cargo, de buena caligrafía y redacción, expedito y rápido en cálculos de facturas necesítase. Dirigirse por escrito con copia de certificados a casilla 3478. A-22

Propuestas Públicas

Postérgase hasta nuevo aviso la apertura de las propuestas públicas solicitadas para la adquisición de libros de presencia diaria de matrícula, asistencia de profesores, cuerpos geométricos, papel para escuelas, para dibujo, jarros, etc., y que en conformidad a los avisos publicados debían abrirse en los Almacenes de esta Oficina los días 18, 19, 21 y 23 del actual, a las 3 P. M.

Oportunamente se fijarán nuevos días.

El Inspector de Instrucción Primaria

2238-21-a

SASTRERIA L'AVENIR San Antonio 334

MARMOLES Para muebles Realízase CASTRO 78

614-25 a

COMPRAMOS fierro fundido, planchas, y fierro dulce de todas clases. FUNDICION, SOTOMAYOR 347

921-22-a

COMPRANDO SILENCIO

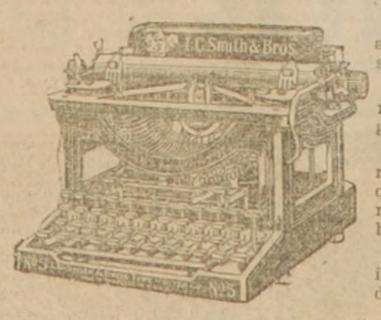

Al adquirir Ud. la SMITH SILENCIOSA, compra, además de una máquina de escribir "Silencio" para su oficina.

En reemplazo de los muchos ruidos del mecanismo de la máquina corriente, Ud. oye solamente el golpe del tipo sobre el rodillo, casi el único ruido.

Este resultado se ha obtenido por mejoras mecánicas. Sus montajes sobre municiones de acero, toque liviano, facilidad de funcionamiento y un mínimum de ruido, ayudan al operador a efectuar trabajos nítidos y perfectos.

Pídanos el librito "La Smith Silenciosa". Trae información de valor sobre escritura a máquina y datos sobre máquinas de escribir.

SOCIEDAD M. R. S. CURPHEY,

Santiago, Estado esq. Agustinas :-: Valparaíso, Blanco 653. 898-21-a

OPORTUNIDAD

Desde hoy iniciamos

LA SEMANA DE LIQUIDACION

DEL AFAMADO CALZADO PARA SEÑORAS

Marca WICHERT

al económico precio de

$ 24.80 par

Hay varios lotes de Zapatillas y Zapatones de Cabritilla Charolada, Gamuza Gris, Cabritilla Glase, Raso, Terciopelo, etc.

SEÑORA

Aprovechando esta ocasión economizará Ud. dinero.

M. ARTIGAS y Cía.

239 AHUMADA 239

CASA Núm. 1

(4) **FOLLETIN**

La promesa

Estaba muy cerca de Mme. Noetsvend. Sus temores filiales no lo habían engañado. Era la asesina de Stecnackers que al fugarse se había dirigido a esos parajes, los más solitarios del borde del lago. Su silencio, ya era una confesión, que en otra circunstancias lo habría sobrecogido de horror, pero ahora todas sus potencias sensitivas estaban atrofiadas y no veía ni pensaba en otra cosa que en ahorrarle a su madre este golpe, pues si el arresto tenía lugar en el parque habría combate puesto que estaba armada, los tiros de revólvers, su madre los oiría, correría sangre y tal vez ella presenciaría el combate... ¡Ah! poco le importaba que hubiera cometido un asesinato y que en cierto modo él se hiciera su cómplice. A toda costa había que evitar a su madre ésta nueva prueba y repitió su suplica juntando las manos:

—Si es necesario... Le doy mi palabra de honor, que haré todo lo que de mí dependa para salvarla.... Se lo prometo repitió. Ah! creame!

—¡Le creo! señor, respondió la fugitiva. Muéstreme el camino. Lo sigo.

Este fin de crepúsculo era bastante luminoso para que los jóvenes pudieran distinguir sus rasgos de fisonomía. Mme. Noetsver—déjemosle este nombre cuyo misterio no se ha podido penetrar ni aun después del desenlace de esta aventura— Mme. Noetsved había leído, escrita en el expresivo rostro de Francisco, la sinceridad de esta oferta para ella enigmática, pero cómo no aceptarla en el estado de agotamiento en que se encontraba después de haber corrido durante treinta y seis horas perseguida, como una fiera, sin comer, desde Murren de donde había escapado milagrosamente, hasta este castillo aislado en las riberas de Thonue. Se había acercado diciéndose: "Voy a pedir un pedazo de pan, si me lo rehusan, me mato" En ese rostro de veinticinco años, de gracia un poco feroz, se hallaba impresa la energía de las grandes resoluciones. Una máscara un poco mofletuda de rasgos muy finos, en la tez empalidecida por la fatiga, brillaban los ojos de mirada aguda. La boca delgada, entreabierta por la fatiga, como si le faltara aire, dejaba ver unos dientes muy pequeños, blancos y un poco separados. El color ceniciento de los cabellos contribuía, a pesar del desorden de su toilette, consecuencia de su estadía en los bosques, a darle un aire de distinción. Visiblemente ésta mujer pertenecía a una clase superior, lo que hacía aún más incomprensible su crímen, con esa misma mano que estaba calzada por guantes rotos por haber tenido que sujetarse de los árboles, con esa misma mano había asesinado. Era chica, frágil, de esa fragilidad cuyo único sostén son los nervios, bien lo probaba la elasticidad de su paso. A pesar de su fatiga caminaron así durante algunos instantes él con el cuello tendido espiando el menor signo que le diera Pedro para advertirle de la presencia de los agentes, ella con el puño del revolver tomado para usarlo en caso de alguna emboscada. Las sombras de la noche caían más y mas obscuras, lo que se agregaba para hacer más siniestra esta marcha silenciosa. Llegaron a la puerta del kiosko de madera en la punta que separa el río del lago. Este kiosko se componía de dos pisos que cada uno tenía una pieza. La del piso bajo que estaba dividida en dos camarotes para los que quisieran bañarse, estaba llena de instrumentos de pesca y se abría a un desembarcadero donde había amarrado un vaporcito. La pieza de los altos estaba arreglada para tomar el té.

Francisco que traía allí a su madre a menudo, recordaba que la víspera había dejado puesta la llave... ¿La habría retirado el jardinero? El éxito de su plan no dependía sino de ésto, así fué con verdadero descanso que se dijo en voz baja:

—La llave está puesta... Entre, señora... Tenga cuidado. Hay una grada. Yo no me atrevo a prender un fósforo. Se va a meter en ese camarote y le voy a echar las redes encima, como la puerta está con la llave puesta por fuera la policía verá que está con dos vueltas y no pensarán que Ud. está aquí; está el embarcadero pero tiene una reja con candado.

—Gracias señor, respondió Mme. Noetsved. Tenía esa sencillez característica de todas las fanáticas y que tanto contraste hace con sus crímenes. Hace el efecto como que la facultad de la admiración se hubiera extinguido en ellas, hasta tal punto están de absortas en sus pensamientos interiores y en la obligación de tomar medidas extremas a que se ven arrastradas por su exaltación.. Además, agregó, si Ud. no consigue alejar los agentes, éstos no me tomarán viva. Antes les habré hecho pagar cara mi muerte...

Pronunciando estas palabras, sacó el revólver y lo apretó contra su pecho, con la salvaje energía de un perseguido, para el que su propia existencia le es más apreciada que la de los demás. Francisco se estremeció hasta el fondo de su sér y sacudiéndola con una energía que desmentían sus anteriores procederes, le dijo con voz ronca:

—Señora; no, señora; usted no hará eso; júremelo que no lo hará... Pero, es verdad, Ud. no puede comprender... Oiga... En la casa a que Ud. se dirigía hace un momento, vive una pobre mujer que es mi madre. Hoy día es una anciana; hace dos años era una joven todavía... Era feliz. Tenía un marido que adoraba y que la adoraba: mi padre. Estos dos seres no habían vivido sino para el amor de los demás, para mí, para sus padres, sus amigos, sus inferiores y los pobres... Mi padre tuvo que ir a Rusia y se encontraba allá, cuando el atentado contra el conde Komow. Uno de vuestros correligionarios hizo lo mismo que Ud., disparó una bomba sin mirar que podía herir inocentes; mi padre fué muerto tal como Ud. ha muerto a M. Steenackers.

—M. Steenackers no era un inocente, dijo ella. Se llamaba...

—¿Gorka? interrumpió Francisco. Ud. lo creyó y se ha equivocado.

—No me he equivocado, insistió ella. Tenía el retrato...

—Ud. se ha equivocado, repitió él con una exaltación que por momentos crecía; se ha equivocado de una manera lamentable. ¿Quiere saber los resultados de estas equivocaciones? Hace dos años, como le decía, que mi madre supo la noticia, y todavía estoy sin saber si conservará su razón, tan hondo fué y es su pesar. Por esto fué que me precipité a su encuentro cuando la divisé en la avenida, pues inmediatamente me dí cuenta de quién era Ud. Lo que yo he querido no es salvarla, no, pues en otras circunstancias la habría entregado yo mismo. Ha sido para evitar a mi madre la nueva sacudida que habría tenido al saber que Ud., una colega del asesino de su marido, se encontraba en su casa; para evitar un combate delante de ella, pues no tiene fuerzas para soportar una emoción que para ella sería la locura o tal vez la muerte. Le he dado mi palabra y la mantendré. Haré lo humanamente posible para que no la tomen, y para que se pueda escapar. Pero si no tengo éxito, Ud. debe evitarme esta horrible desgracia... Sí... Si se traba un combate en este pabellón, que está a menos de cincuenta metros del castillo, mi madre oirá y querrá venir...

Se detuvo espantado ante esta posibilidad. Era tan joven, tan débil para la vida, tan poco preparado para esta horrible lucha, a pesar de estar maduro por las penas, que sus nervios lo traicionaron y estalló en sollozos. Ella parecía estar bajo el imperio de una violenta emoción, a la que no podía sobreponerse, pues se dejó caer en una silla como si no tuviera fuerzas bastantes para tenerse en pie. Repentinamente, se oyó un llamado. Era la señal convenida entre Francisco y el sirviente, a fin de poder advertirlo a la distancia sin llamar la atención de Mme. de Bessay; consistía en entonar los primeros versos de la Marsellesa. Apenas el joven oyó estas notas llenas para él de tantas angustias, se levantó.

—Los agentes se aproximan, si es que no han llegado ya, y Pedro me avisa para que vaya... Tengo necesidad de toda mi fuerza de ánimo. Señora, ¿me dejará irme con esta angustia?

—No, respondió la fugitiva.

Y prosiguió, como hablándose a sí misma.

—No, no sería justo. Tiene derecho sobre nosotros. Lo tiene...

Después, brúscamente, pasó su revólver al joven:

—Tome, tome, le insistió. Le prometería, y si me quedara con el arma, no tendría fuerzas para mantener mi promesa... Tenemos una deuda para con Ud., yo se la pago... Pero haga lo posible por que no me detengan... ¡Estaré indefensa y sería demasiado duro entregarme!...

IV

Hacía dos horas que Francisco había sentido que la mano de la asesina había depositado en la suya el revólver, ese instrumento de muerte; todavía tibio con el apretón febril. Hacía dos horas que Mme. Noetsved se había encerrado en el camarote y que él le había echado encima todos los utensilios de pesca. Quitó la llave después de echarle doble vuelta y la dejó colgada afuera. Si la pesquisa se hacía ligero, los policías, al ver colgada la llave, no podían imaginarse que el asesino estaba ahí.

MEDIO MILLON DE PULGADAS

listas para entrega inmediata en 1", 1½", 2", 3" y 4 x 10.

RAULI TONELERO

Barraca Mapocho
MAPOCHO 1645

Casa Larios El Sol
DELICIAS 2843

Barraca El Siglo
MOLINA 77

G. LARIOS y Cia.

BLUSAS importadas

Grandes Modelos

Ocasión sin igual

Precios a la vista

La Villa de Madrid

64 - Ahumada - 64

911-21-a

DEPORTES

FOOTBALL

Capitán Prat F. C.—En sesión celebrada el 13 del presente, se tomaron los siguientes acuerdos:

1.o Dejar en funciones al actual Directorio por toda la próxima temporada.

2.o Aceptar el balance presentado por el tesorero señor Gabriel Cerda.

3.o Nombrar delegado ante la asociación al señor Bernardo Flores.

4.o Nombrar vice-capitán del 2.o cuadro al señor Juan Rosende.

5.o Cobrar una cuota extraordinaria para la placa del club.

6.o Aceptar la renuncia del señor tesorero y nombrar en su reemplazo al señor Andrés Fuentes.

7.o Aceptar como socio activo al señor César Gallardo.

Al sur.— Hoy partirá al sur el conocido deportista, don Osvaldo Valenzuela S., presidente del Centro Social y de Sports Ernesto Riquelme y miembro de varias instituciones deportivas de la capital. Es igualmente redactor de una de las secciones de "El Eco Sportivo".

Partirá en cumplimiento de una misión que le encomendó el Centro Ernesto Riquelme.

Regresará el próximo Viernes 25.

BOX

La pelea del Sábado. — Nuestro ambiente boxeril empieza de nuevo a manifestarse entusiasmado ante la expectativa de próximas e interesantes peleas. Una de ellas, la del Sábado próximo, entre Pablo Muñoz, el boxeador incógnito y Carlos Arancibia, reviste gran interés por cuanto el campeón visitante que llega rodeado de fama a Santiago, se medirá con uno de nuestros hábiles profesionales y que goza de gran reputación entre los amantes del box. Muñoz, vencedor de Cadett, de Aránguiz y empatador de Sánchez en 15 rounds, es un serio rival de Arancibia y demás profesionales de su peso.

Sus entrenadores William Daly y Luis Candia, se manifiestan satisfechos del training del campeón de Valdivia y reconocen en el bastantes y positivos conocimientos. Carlos Arancibia, como de costumbre, ha seguido un riguroso training con su manager Manuel Sánchez. Será una pelea interesante y dura. El local del encuentro es el Circo Popular, situado en la ribera norte del Mapocho. El premio fijado es el 60% de la entrada bruta y se disputará 70% al vencedor y 30% al vencido.

AUTOMOVILISMO

La Semana de Cartagena.— Por iniciativa del señor Primer Alcalde de Cartagena, don Pedro Moyano, en este balneario se hará un programa de fiestas durante los días 10 al 17 de Febrero, entre los que figuran varios números deportivos, tales como un raid automovilístico, campeonato de football, raid ciclista, carrera de natación, campeonato atlético, etc.

Por ahora nos limitaremos a dar las bases generales de la carrera de automóviles Santiago-Cartagena, a verificarse el 17 de Febrero. La hora de salida ha sido fijada a las 7 A. M., desde la Avenida de los Pajaritos, siguiendo a Maipú, Talagante, Melipilla, Malvilla y Cartagena. En caso de conseguirse permiso del propietario de la Hacienda Malvilla, los autos podrán utilizar el camino particular que la atraviesa, caso contrario, todos los concursantes deben tomar el camino público.

La partida será dada de cinco en cinco minutos.

Podrá participar todo automóvil arreglado en carrera, con uno o dos pasajeros, indiferentemente. Fuerza libre.

El Comité de La Semana de Cartagena pedirá a la Sociedad Deportiva Automovilística de Santiago y al Aero Club de Chile que nombren el jurado que será presidido por el Alcalde de Cartagena.

Los premios que se otorgarán a los vencedores serán valiosísimos, habiendo ofrecido, entre otros, uno don Aliro González, de la firma Ahumada y González, y una copa don Armando Rosales, uno de los propietarios del Hotel Sud-Americano de Cartagena.

CICLISMO

Club Ciclista Libertad de Maipú.—Esta institución, reunida en junta general el 16 del presente, eligió el siguiente directorio para 1918:

Presidente honorario, señor Juan Roustang.

Presidente efectivo, señor Eusebio Sánchez.

Vice-presidente, señor Benito Gómez.

Secretario, señor Alberto Pares.

Pro-secretario, señor Rodolfo Mateluna.

Tesorero, señor Luis Villarroel.

Sub-tesorero, señor Luis E. Rojas.

Directores: señores Juan M. Marín, Ernesto Román y Domingo Quintana.

Se acordó, igualmente, en la citada reunión, llevar a efecto una excursión a San Antonio, el día Domingo 27 del presente mes.

Club Ciclista Fundición Libertad.— En junta general celebrada el 16 del presente se eligió el nuevo directorio que regirá los destinos de esta institución durante el presente año:

Presidente, señor Esteban Ríos.

Vice-presidente, señor Galvarino Santibáñez.

Secretario, señor Fidel Fortunate.

Pro-secretario, señor Guillermo García.

Tesorero, señor Juan Weber.

Directores, señores: Julio Arancibia, Celestino Verdugo y Alfredo Venegas.

Delegado ante la Unión Ciclista de Chile, los señores Esteban Ríos y Celestino Verdugo.

Junta de contabilidad, señores: L. Romo y U. Corbalán.

Dirección de la secretaría: Fundición, Libertad 53.

EXCURSIONISMO

Sociedad de Excursionistas "El Clavel Rojo". — Esta sociedad, recientemente fundada entre el personal de la firma "Visent Roput y Cía.", abrió su temporada de excursiones, el Domingo último con un paseo a las playas del intorezco puerto de San Antonio.

A las 6 P. M., se puso en marcha la alegre caravana encabezada por su capitán señor Negrete, de San Pedro esquina Puente hacia la estación central, para tomar el primer tren de Excursionistas que parte a las 7.16 A. M.

Una vez llegados a San Antonio, se tomó el camino hacia Llo-Lleo, acampando los "Claveles Rojos" a orillas del rompe-olas.

El campamento ofrecía un hermoso golpe de vista, con la bandera insignia al tope y los 30 excursionistas con traje de baño uniforme.

Después del almuerzo, y de haber tomado un segundo baño, se levantó el campamento, para recorrer el puerto y reconocer el pueblo.

A las 5.26 P. M. hora que partió el último tren, regresaron los "Claveles Rojos" encantados del hermoso día de playa, durante el cual reinó la más cordial y franca alegría.

La próxima excursión será a Cartagena o Las Cruces, el 27 del presente.

ATLETISMO

Asociación de Sports Atléticos de Chile.— Como se había anunciado, el Martes 15 del presente celebró sesión el directorio de esta institución, tomándose los siguientes acuerdos:

1.o Aprobar el acta de la sesión del 27 de Noviembre.

2.o Aprobar el acta de la sesión de 4 de Diciembre.

3.o Aprobar las solicitudes de admisión de los socios presentados por los clubs Deuscher Sports Verein y Centro Sportivo Diego Portales.

4.o Contestar la nota de la Federación Pedestre Argentina, aceptando el convenio que propone cuyas bases se estipulan en el artículo 76 de sus estatutos.

5.o Concurrir a la carrera Marathon Internacional de Buenos Aires, que se efectuará en Mayo próximo, poniéndose de acuerdo con la Federación Sportiva Nacional para efectuar una eliminatoria de todos los aficionados del país que pertenezcan a instituciones que mantengan relaciones con una u otra institución.

6.o Comunicar a los señores Jorge Molina, Humberto Gazmuri y Roberto González del Círculo Atlético de Santiago lo acordado en la sesión próxima pasada.

7.o Aprobar la cuenta de gastos efectuados para la fiesta realizada con motivo de la clausura de la temporada de 1917.

Centro Sportivo Diego Portales.— El presidente de este Centro ruega a los socios de buena voluntad den noticias de una casa para secretaría del Centro en los alrededores del Parque Cousiño.

El atletismo en Buenos Aires.— Hace algún tiempo que se ha iniciado un acercamiento entre los deportistas que practican el atletismo, entre los aficionados argentinos y chilenos, y de este intercambio sportivo, que se viene operando debido a las activas gestiones de los conocidos sportsmen señores Leopoldo Falconi M., en nuestro país, y Eloy M. Prieto, en Argentina, resultan las importantes reuniones atléticas que hemos visto desarrollarse en las pistas argentinas, en las que tan buen papel han hecho nuestros compatriotas señores Juan Jorquera y Alfonso Sánchez.

Ultimamente la dirigente de los deportes atléticos chilenos, la Asociación de Sports Atléticos de Chile, ha recibido del Sport Club de Buenos Aires, una invitación para participar en el importante torneo atlético llamado el Tercer Criterium Sudamericano de la Milla, que tiene por recompensa la gran Copa donada por el Ministerio de lo Interior.

La Asociación de Sports Atléticos no se hará representar en dicho torneo, debido a la premura del tiempo con que se ha recibido esta galante invitación, pero lo hará en las siguientes pruebas, que se correrán próximamente en Buenos Aires, y a las que ha sido invitada oficialmente.

Circuito de Buenos Aires, sobre una distancia aproximada de 30 kilómetros.

Media milla plana y el campeonato sudamericano de primavera, prueba de quince kilómetros por equipos internacionales de tres corredores, quienes correrán 5 kilómetros cada uno. Esta prueba llamará mucho la atención de los aficionados bonaerenses, quienes cuentan con un trío de excelentes corredores. Esta carrera se efectuará en pista, y se ha elegido para ello el Stadio de Palermo, del Club Gimnasia y Esgrima. Las demás carreras se efectuarán en dicho local.

Don Eloy M. Prieto. — Ha dejado de pertenecer al diario "La Razón" de Buenos Aires, este conocido redactor deportivo, para fundar una gran revista de deportes, que cuenta con un gran capital. Será la "Vie au grand Air" sudamericana.

El señor Prieto, que es gran amigo de los chilenos, ha desempeñado con singular acierto la redacción deportiva de "La Razón" por espacio de varios años, a satisfacción de los numerosos sportsmen bonaerenses, y de sus jefes, para los cuales su retiro significa una sensible pérdida.

FERIA

—DE—

Productos Agrícolas

DE

Larrain, Olavarria y Cia.

Matucana N.° 10

Remates todos los Martes con toda clase de Productos agrícolas

Carga por carros completos al desvío Banco de la República. Sobornal Alameda.

Correspondencia:

Casilla 913

Sociabilidad obrera

Sociedad Manuel Rodríguez.— Cítase a los señores consocios a junta general extraordinaria para hoy Lunes a las 8 1|2. Siendo ésta segunda citación, se celebrará sesión con el número de socios que concurra.

Se tratarán los siguientes puntos:

Proyecto sobre nueva forma de elección del cuerpo directivo; reglamento a que deben someterse los socios que no paguen la cuota única "Bodas de Plata"; petición del Congreso Social Obrero y autorización para iniciar una campaña contra el cohecho electoral.—

Crónica policial

Muerta repentinamente.—La 4.a Comisaría recogió anteayer en la Avenida Beauchef, a inmediaciones de la Feria Izquierdo, el cadáver de Carmen González.

Esta mujer, de unos 30 años de edad, falleció repentinamente como a las 8 de antenoche, a causa de habérsele reventado un pulmón.

Mordido por un perro.—El guardián en servicio, Carlos Acevedo, de la 5.a Comisaría, fué mordido anteayer por un perro hidrófobo que le ocasionó graves heridas en una pierna.

Inmediatamente de producido el hecho, Acevedo fué atendido por la Asistencia Pública y trasladado en seguida al Instituto de Higiene para que le fuera aplicada la vacuna antirrábica.

Robo. — Rosendo Aránguiz, chauffeur, Avenida Penitenciaría N.o 1740, dió cuenta a la 4.a sección de que antenoche penetraron ladrones a su domicilio y le robaron dos asientos de automóvil y otras piezas que avalúa en $ 250.

Asalto y despojo.— Alfredo Barraza, vecino de la Cisterna, fué asaltado ayer tarde en la calle Rodizoni, por dos sujetos que huyeron después de golpeado y despojado de un lazo, de los zapatos y algunas prendas de vestir.

Pendencia. —La 6.a Comisaría aprehendió antenoche a Eduardo Terrilla, Eustaquio Moscoso y Miguel Arenas, sujetos que trabaron pendencia en el interior de uno de los conventillos de la calle Gálvez, entre Copiapó y Coquimbo.

Moscoso presenta una herida grave a cuchillo en el cuello y Arenas dos de igual carácter en el tórax y una tercera en el brazo derecho. Ambos fueron llevados a la Asistencia para su curación.

SOLICITAN OCUPACION

SECCION GRATUITA

CONTRATISTA para reparar o construir aquí o fuera, serio, muy competente, 12 Febrero No. 30, P. I. S. S. M. 24-a

PERSONA de edad para llavero o cochero, aquí o fuera, certificados, es casado, Cienfuegos N.o 24, Bilbao. 24-a

ESPAÑOL serio desea ocupación en esta provincia, Correo Central, Angel Blanco. 24-a

JOVEN aprendiz cualquiera ocupación decente, chauffeur para Overland licencia servicio militar, Ernesto B. X., correo 7. 24-a

SEÑORA con niñita 8 años, todo servicio de matrimonio solo o caballero solo, San Ignacio 1012. 24-a

GUARDIAN jubilado, como portero, mozo, sabe cocinar, no exije mucho sueldo, recomendaciones, Zenteno 17 esq. Vivaceta. 24-a

CHAUFFEUR competente, recomendaciones se ofrece a particulares o Ford, público aquí o fuera, D. A. Ibarra, San Pablo No. 2284. 23-a

PINTOR muebles al laqué, se ofrece Ejecuta trabajos en provincias, San Pablo 2821, casa 10. 23-a

CHAUFFEUR competente Hudson y Chandler, puedo manejar cualquier otra a particular aquí o en provincias, Bulnes 66C, casa No. 1, Nicanor Palacios. 23-a

VIUDA joven con 2 hijos, desea atender oficina o vendedora pastelería, cigarrería, etc. 23-a

JOVEN ofrécese para tienda o almacén, para venta o cualesquiera otra decente, recomendaciones, M. Espinosa, calle Edison 4862.

SEÑORITA ofrécese atender oficina o vendedora de tienda, frutería o cigarrería, cualquiera otra, actualmente ocupada, recomendaciones, Correo Central, Carmela C. C. 23-a

SEÑORITA inglesa escribe correctamente máquina, ofrece sus servicios. Dirigirse por carta a Baquedano 658. 23-a

CONSTRUCTOR se ofrece para construcción o reparación de edificios, madera, fierro o concreto. Especialidad en escaleras, planos presupuestos, etc., Correo Central, R. R. 23-a

EMPLEADO responsable y de confianza para cualquier empleo, desde el 15 de Febrero próximo, Av. Manuel Montt 164. 23-a

CHAUFFEUR competente y recomendado, ofrécese, D. S. A., San Pablo 2284. 23-a

JOVEN escribe máquina, buena letra y ortografía, ofrécese, estudio abogado u otra análoga. Recomendaciones, J. Tejada, Bascuñán Guerrero 2286. 23-a

OFRECESE señorita para cajera o cualesquiera ocupación decente, A. C., Maruri 696. 23-a

SEÑORITA honorable, recomendada desea ocupación decente, no exige buen sueldo, Correo Central, S. R. 23-a

CHAUFFEUR formal, buenas recomendaciones, Ford o Chandler, para ésta o fuera, casilla 3225, T. Zapata. 23-a

SE ofrece joven licenciado Cuerpo de Carabineros, buena licencia para cuidado de oficina y aseo, casado, José Pino, Lord Cochrane 844. 23-a

SE ofrece señorita para ocupación decente, prefiero telefonista en casa comercial, Nataniel 359, E. H. R. 23-a

JOVEN, recomendaciones para cualesquiera ocupación, aquí o fuera, Errázuriz 859, M. V. 23-a

MATRIMONIO ofrécese, él llavero, ayudante chauffeur, cuidador casa, o quinta, ella cocina, piezas, etc., recomendados, San Diego 919 (interior 8). 23-a

CARPINTERO ebanista ofrécese cualquier trabajo, trato o día, Lourdes 113, Carlos Aravena. 23-a

SEÑORITA seria ofrécese, cajera, trabajo oficina o cualquier ocupación decente, Correo Central a L. del C. M. S. 23-a

TAPICERO atiende toda orden, García Reyes No. 34, aquí o fuera. 23-a

DESEA ocuparse un joven para abarrotes, San Pablo 2126. 23-a

JOVENCITO recomendado, ofrécese para oficina, Av. España, Cité Andalucía, casa No. 3., J. Cárdenas. 23-a

JOVEN conocimientos mecánica, se ofrece como ayudante chauffeur, San Pablo 2321, casa No. 10, O. W. 23-a

TODA clase de traducciones del francés al castellano hace persona práctica, San Francisco 648, Luis A. M. 23-a

SEÑORA honorable, recomendaciones ofrece administrar propiedades o citées, Correo 3, E. P. de G. 23-a

JOVEN recomendado, fianza hipotecaria, desea ocupación o como aprendiz. 23-a

D. VIDELA desea cualesquiera, ocupación, Nataniel 953. 23-a

SEÑORITA, ofrécese para oficina o vendedora, cualquier artículo, Correo No. 3, a D. C. 23-a

SEÑORA atender mostrador abarrotes, bodega frutos país, jabonería, cajera, Copiapó 1226, Battifora. 23-a

QUIMICO perfumista español, se ofrece para hacer fórmulas o empleo en boticas, dentro o fuera de Santiago, San Isidro 736, señor Sagredo. 23-a

DIBUJANTE técnico se ofrece para toda clase trabajo y reproducciones planos al Ferro-Prusiato, Correo 3. L. A. G. 23-a

NIÑA ofrécese para piezas, quehaceres de casa u otra, puertas afuera. Recomendación, Correo Central, Julia E. M. 21-a

JOVEN casado, recomendado, ofrécese para cualesquier puesto, G. V. E., Correo 3. 21-a

BOMBAS

11.a COMPAGNIA POMPIERI.— POMpa Italia.—D'ordine superiore convoco la compagnia a riunione generale ordinaria per Martedi 22 del presente alle ore 21. Ordine del giorno. Relazione morale e finanziaria decorso anno. Elezioni Capo Macchina. Pratiche varie.—Il segretario.

ECONOMICOS

CERCA LLOLLEO, VENDESE mitad precio hermoso sitio, bien plantado, elementos cierros, un coche con yegua percherona. Todo 9,000 pesos. Tratar: Delfín Aguilera, Imprenta "El Chileno". 21-a

DEPARTAMENTO O CASA CHIca con luz eléctrica necesita matrimonio solo. Indicar precio: E. H. D. San Francisco número 1275. 670-24-a

SOCIO Y LOCAL NECESITO PAra la compra venta de automóviles, transformaciones, hechuras y composturas en general. Domeyko 1775. Manuel Sánchez.

NECESITO COCINERA Y COSturera sastre. Olivares 1464.

COMERCIO

MODELOS CAMPS. SALIERON nuevos. Oficina de Venta: Santo Domingo 1457. 22-a

TECHO AMERICANO ACANAlado a $ 2.40 la plancha. Aróstegui Hnos. y Yaneti. Manuel Rodríguez 854. 0605-21-a

APICULTORES: CERA ESTAMpada y todo repuesto para las colmenas, vendo Aróstegui Hnos. M. Rodríguez 854. 934-21-a

CARNE EXTRA PRIMERA CLAse: puchero $ 1.00, cordero $ 1.40 kilo. San Ignacio 296. 0595-22-a

COMPRO ALHAJAS CON BRIllantes grandes o chicos, negocio rápido Estado 56. 7-b

COMPRO ORO DE MINAS, LAvaderos, objetos inútiles al peso. Estado 56. 7-b

COMPRO MONEDAS Y CUALquier objeto de plata. Estado 56 Relojería. 7-b

BODEGA HACIENDA ACULEO se instaló en su nuevo local Castro número 25. Teléfono Inglés 998, donde atenderá con prontitud y esmero a su distinguida clientela. Tiene leñas en saco; espino, monte y álamo. Carbón espino muy buena clase, afrecho, afrechillo, avena blanca, cebada, pasto, paja para barro y cama, sal de cocina y en general toda clase de frutos del país. En su desvío Exposición 1029, tiene leñas por carga, monte, álamo y espino. Recibe cargas a consignación y para su venta.—G. Walker Saavedra.

TERNOS CORTE ULTIMOS MODELOS, GENEROS INGLESES, ENTREGA PAGANDOLOS MENSUALMENTE. COOPERATIVE SASTRERIA. AGUSTINAS 855. 29-a

COMPRA-VENTAS

MOTORES ELECTRICOS DESDE 1 hasta 10 caballos fuerza corriente 220 volts, casi nuevos, vendo baratísimos: Eliezer Soto, Casilla 287 Concepción. 2254-24-a

NECESITO MAQUINA OJALAdora sastre, en buen estado. Dirigirse Correo Central: J. B. Thompson. 22-a

COMPRO MAQUINA SOBADORA de masa. Catedral 3152. 661-22-a

AUTOMOVIL HASTA PARA TRES personas, cuarenta por ciento más económico que Ford, en perfecto estado. Tres mil pesos al contado. Moneda 1020. 643-21-a

ESCALERA NECESITO. — MAnuel Rodríguez 854. 0603-21-a

LAUREL 1.a y 2.a SECO, PRECIO sin competencia, verlo, Carrera 697. Tratar: Cienfuegos 157. 602-21-a

ARRENDAMIENTOS

¡VERANEANTES! EN VALPARAISO arriendo lindas piezas amobladas con o sin pensión. Precios módicos. Serrano 210. 2251-24-a

ARRIENDO PIEZAS A VERAneantes con pensión, casa familia, Valparaíso, Plazuela Ecuador 81. Datos Correo. 2227-21-a

ALTOS COMODOS, RECIEN REfaccionados, a cuadra y media Plaza de Armas. Santo Domingo 846, arriéndanse. Tratar en los bajos. 663-22-a

ARRIENDO HERMOSA QUINTA, con mucha fruta, en Cisterna. Tratar: A. Prat 1581. 628-23-a

MEDICINA

SORDOS: ME OBLIGO A HACEros oír perfectamente bien, aunque vuestra sordera sea antigua o incurable, consultándome personalmente o por correo. Soy el único que hay en Chile, quizá el único en Sud-América, que puede haceros oír bien, hasta secretamente, si me lo exigen. Las consultas por correo, diríjanlas a Casilla N.o 3161, en Santiago, al Inventor del "Hectófono" &. 642-21-a

INSTRUCCION

CURSO COMPLETO CONTABILIdad, por partida doble, en un mes. Individual, $ 100. Colectivo, $ 50. Diez de Julio 312, esquina Maestranza, de 5 a 8 P. M. 640-21-a

WASHINGTON CLAVERIA Y Luis Gajardo Infante, profesores de Estado, preparan exámenes de Historia y Geografía, sistemas concéntrico y antiguo. Cochrane 130. 578-21-a

INSTITUTO MODERNO. COchrane 130. Curso de vacaciones. Pídanse informes de su profesorado. Preparatorias y humanidades. 2144-1-b

PROFESORES DE ESTADO PREparan exámenes en idiomas, castellano, ciencias y matemáticas en Valparaíso y Viña del Mar. Dirigirse a Casilla 97 o Calle Valparaíso 951, Viña del Mar. 31-a

CONSULES; CONTADORES GEnerales y especiales, prepáranse. Id. ayudantes: arquitectos, ingenieros civiles, agrícolas, minas. Bandera 287. 1795-28-A

LA ELECTROANESTESIA, REmedio supremo contra los dolores más desesperantes. Catedral 1867. 1.o B.

$ 10 MENSUALES, ESCRITURA máquina, aritmética, taquigrafía, dibujo, castellano, idiomas. Mañana, tarde, noche. Bandera 287. 1795-28-A

PROPIEDADES

CHALECITO ELEGANTE, CONfortable, higiénico, vendo barato, Maestranza 1855. 647-22-a

SE VENDE UNA CASA HABITAción situada en García Reyes 644. Verla y tratar misma casa. 26-A

OCUPACIONES

SEÑORITA, FARMACEUTICA, competente, necesítase para provincias. Oficina "Chile". Las Rosas 957. 659-21-a

NECESITASE UNA COCINERA O un matrimonio para la Avenida Macul. Exíjense recomendaciones. Buen sueldo. Tratar: Cochrane 340. 21-a

SE NECESITA UN OPERADOR para un biógrafo, fuera de Santiago. Tratar: Porvenir 666, de 12 1|2 a 1 1|2. 638-21-a

COMERCIANTES

Rogamos a todos los que tienen boletos del sorteo del

Té U. K.

para Comerciantes, guardar dichos boletos, pues si el número

1,436

no es reclamado antes del 15 de Febrero queda nulo y procederemos a sortearlo de nuevo.

GIBBS y Cía.

Catedral 1037

896-21-a

NECESITO UNA SEÑORITA DE buena presencia para compañera de hogar. Tratar: Marín 99, primer cité. 625-23-a

VARIOS

MUNICIPALIDAD DE SANTIAgo. — Propuestas sobre alumbrado eléctrico. — De orden de la Alcaldía se piden propuestas públicas para la renovación de la instalación del alumbrado eléctrico de la Avenida Portales, en conformidad a los planos, bases y especificaciones que pueden consultarse en la Dirección de Obras Municipales y en esta oficina.

Las propuestas se abrirán en la sala de la Alcaldía Municipal el 4 de Febrero próximo, a las 4 y media P. M. — Santiago, 17 de Enero de 1918. — El Tesorero Municipal. 2239-1-b

DESEO SABER DE RICARDO González Robles, su hermano Pablo. Dirigirse por escrito: Empresa de Agua Potable, San Fernando. 580-22-a

MUNICIPALIDAD DE SANTIAgo. — Propuestas sobre alumbrado eléctrico. — De orden de la Alcaldía se piden propuestas públicas para la renovación subterránea de la instalación de alumbrado eléctrico de la Plaza Brasil, en conformidad a los planos, bases y especificaciones que pueden consultarse en la Dirección de Obras Municipales y esta Oficina. —Las propuestas se abrirán en la Sala de la Alcaldía Municipal el día 4 de Febrero, a las 4 y media P. M. —Santiago, 17 de Enero de 1918. —El Tesorero Municipal. 2240-1-b

BUENA GRATIFICACION SE dará en Carmen 332 a quien dé noticias de Verónica Barraza, niña de 10 años de edad. 237-31-a

DIRECCION DE OBRAS PUBLIcas. — Se piden propuestas públicas para la construcción de escuelas tipo 160 alumnos en los siguientes lugares: Mininco, Tijeral, Huequen, Nancagua, Mostazal, Río Blanco y dos escuelas en Purén.

Las propuestas se abrirán el día 1.o de Febrero próximo a las 3 P. M., en la Inspección General de Arquitectura, donde pueden consultarse los planos, bases y demás antecedentes. — Santiago, 9 de Enero de 1918. — El Secretario General. 2201-25-a

JUDICIALES

AÑO 1917.— PEDIMENTO "PODEROsa".—No. 32.—Fs. 15 v.—En Santiago de Chile, el siete de Enero de mil novecientos diez y ocho se me presentó para su inscripción el siguiente pedimento: Señor Juez Letrado de Minas: Salvador Silva, domiciliado en Lampa, de profesión industrial a Usía respetuosamente expongo: que en la Hacienda de Los Barros propiedad de don José Cerveró he encontrado una veta manto de cobre y fierro y otras substancias. Comuna de Lampa, subdelegación diecisiete, departamento de Santiago. Dicha mina se encuentra ubicada en la loma del León, sus vistas son las siguientes: por el sur, da vista a la mina Caracha; por el Norte, con la loma de su ubicación; por el Poniente con las [illegible] cas; y por el Oriente, con la loma del Pangalillo. Por lo tanto a Usía suplico se sirva concederme esta pertenencia con cinco hectáreas, que llevará el nombre de Poderosa. De esta pertenencia tendrá derecho a doce barras el señor Ildefonso Maturana, domiciliado en Santiago, calle de Veintiuno de Mayo número ochocientos cuarenta y cinco.—Salvador Silva.—Se presentó el doce de Diciembre de mil novecientos diez y siete, a las cuatro pasado meridiano.—O. Darrigrandi.— Santiago, trece de Diciembre de mil novecientos diez y siete.— Para proveer venga en papel competente.—Felipe S. Urzúa.—O. Darrigrandi.— Santiago, veinticuatro de Diciembre de mil novecientos diez y siete.— Regístrese y publíquese. — Felipe S. Urzúa.—O. Darrigrandi. — Conforme con su original que archivo bajo el mismo número que el del presente registro. —E. Altamirano T.—Enmendado—diecisiete.—Vale.

Conforme con su original.—Santiago, siete de Enero de mil novecientos diez y ocho.—E. Altamirano T.

INVENTARIO. — EL 1.o DE FEBRERO próximo, a las 4 P. M. procederé, en la secretaría del 5.o Juzgado, a practicar el inventario de los bienes quedados por fallecimiento de doña Liboria Celis Salas.—César Covarrubias. 582-28-a

EXTRACTO. — MARIANO MELO I., notario de Santiago, certifica: que por escritura de hoy, corriente en su registro, don Gerónimo Reus y don Lorenzo Reus, ambos de este domicilio, han formado sociedad para girar en esta plaza con el nombre de Reus Hnos. en la explotación de la fábrica de licores, de bebidas gaseosas y demás ramos que tienen establecida bajo el No. 3826 en la Alameda de las Delicias de esta ciudad. El uso de la firma social y la administración del negocio corresponde indistintamente a cada socio. El capital social es de cincuenta y cuatro mil pesos que las partes aportan por mitad en existencias del negocio, en útiles, enseres, bonos y dinero. La sociedad se forma por cuatro años a contar desde el primero del presente, los que se entenderán prorrogados por períodos iguales y sucesivos, si ninguna de las partes avisare con tres meses de anticipación su deseo de ponerle término.—Santiago, 17 de Enero de 1918.—Mariano Melo E., notario. [illegible]

PEDIMENTO SAN NICOLAS.—No. [illegible] —Fs. 21 vta.—En Santiago de Chile, el nueve de Enero de mil novecientos dieciocho, se me presentó para su inscripción el siguiente pedimento: Señor Juez Letrado de Minas: Ceferino Galindo, minero, domiciliado en Rungue, Manuel Landauro C., comerciante, domiciliado en Santiago calle Prado número mil ochocientos ochenta y cuatro y Aurelio Landauro T., constructor, domiciliado también en Santiago, calle Prado número mil ochocientos ochenta y cuatro, a Usía decimos que hemos descubierto una veta de minerales de plata y cobre en el fundo de Rungue de propiedad de don José Estrivel, subdelegación veintitrés de Caleu, con dos picados que no constituyen pozos de ordenanza en cerro conocido. Dicha mina está situada en la sierra de Chivato, su rumbo corre al parecer de Oriente a Poniente y sus principales demarcaciones son: al Norte, da vista a la Estación de Rungue; al Sur, da vista a la altura del mismo cerro de su ubicación; al Oriente, da vista a los llanos de Caleu; y al Poniente, da vista a un portezuelo con vista a los Ferrocarriles del Estado. Por tanto, a Usía suplicamos nos conceda una pertenencia minera de cinco hectáreas la que denominamos la San Nicolás y se sirva ordenar su registro y publicación en conformidad a la ley.—Aurelio Landauro T.—Presentado hoy veintiocho de Diciembre de mil novecientos diecisiete, a las diez antemeridiano.—Alfonso.—Santiago, veintiocho de Diciembre de mil novecientos diecisiete.—Regístrese y publíquese. —R. Dueñas.—Alfonso.— En veintiocho de Diciembre de mil novecientos diecisiete, a las tres pasado meridiano notifiqué a don Ceferino Galindo y no firmó.—H. Rodríguez.—Conforme con su original que archivo bajo el mismo número que el del presente registro.—E. Altamirano T.—Entre líneas—la—vale.

Concuerda con su matriz.—Santiago, nueve de Enero de mil novecientos dieciocho.—E. Altamirano T.

POSESION EFECTIVA. —. POR AUTO de 14 de los corrientes del señor juez don F. Rodríguez, se ha concedido a doña Zoila Salcines de Celis la posesión efectiva de la herencia de doña Liboria Celis Salas, habilitándose el feriado. 583-21-a

EXTRACTO. — CERTIFICO QUE POR escritura de esta fecha otorgada ante el notario infrascrito, los señores don Hal Hume y don Alejandro R. Walker, comerciantes, de este domicilio, han formado una sociedad comercial colectiva para girar en la compra y venta de libros impresos, artículos de escritorios y fantasía y de cualquiera clase de mercaderías que los socios juzguen conveniente. La firma social es Hume y Walker que usarán indistintamente ambos socios. El capital social es la cantidad de cien mil pesos oro de 18 d. aportado por iguales partes por los socios, en dinero, mercaderías y créditos. La duración de la sociedad será de tres años y el domicilio social esta ciudad.—Santiago, a dos de Enero de 1918.—Abraham del Río, notario. 564-21-A

EXTRACTO. — CERTIFICO QUE POR escritura fecha de hoy otorgada ante el notario infrascrito, los señores don José y don Antonio Guglielmetti, constructores, de este domicilio, han formado una sociedad civil colectiva para girar bajo la razón social de José y Antonio Guglielmetti, en la construcción, edificación y reparación de toda clase de obras, edificios y demás trabajos concernientes a este ramo. La firma social será usada indistintamente por ambos socios. El capital social es de cincuenta mil pesos en dinero, aportado por iguales partes. La sociedad durará cuatro años y tendrá su domicilio en esta ciudad.—Santiago, a cuatro de Enero de 1918.—Abraham del Río, notario. 565-21-A

EXTRACTO.— POR ESCRITURA OTORgada hoy ante mí, los señores Aquiles y Luis Gatti, formaron sociedad para explotar el ramo de comisiones y representaciones, por cuenta de terceros. La razón social es "Aquiles Gatti e hijos", que podrán usar ambos. La sociedad no tiene capital por ahora, pero más tarde don Aquiles Gatti lo aportará si fuese necesario. La sociedad durará nueve años, y tendrá su domicilio en esta ciudad.—Santiago, Enero 3 de 1918.—Luis Cousiño, notario. 0573-21-A