EDICION DE 12 PAGINAS
Oficinas: Agustinas 1269
TELEFONOS:
REDACCION Inglés 650 Nacional 77. ADMINISTRACION Inglés 3114
Casilla 81 D

LA NACION

PRECIO: 10 CENTAVOS
Número atrasado 20 centavos
SUSCRIPCIONES:
Por 1 año..... $ 25 — Por 3 meses.... $ 8.—
Por 6 meses... $ 14 — 1 año, extranjero $ 50—

AÑO II. Santiago de Chile, Viernes 22 de Febrero de 1918 Núm. 405

LA ESPOSA DE KERENSKY

Hace algunos meses anunció el cable que el estadista ruso señor Alejandro F. Kerensky, había contraído matrimonio con una actriz. Esta es la primera fotografía que nos ha llegado de la señora Kerensky.

POR UNOS OJOS

Absorto en los indecisos ensueños que flotan por su mente, tal cual es su vida, camina sin rumbo fijo F..., el prototipo del estudiante, a lo largo de la más apartada callejuela de una villa latina.

Cae la tarde, en los cercanos cerros se diseñan sombríos y borrosos paisajes, como queriendo revelar las angustias secretas que la naturaleza siente, al verse abandonada del sol y de la vida; dijérase un rostro en donde se refleja el dolor de una tristeza o el zarpazo de un desengaño.

Para un estudiante esa es la hora predilecta, los momentos de pena revelan muchos secretos, como los de alegría los ocultan. Con su mirada que parece un luminoso interrogante al alma de las cosas y a la intención de las almas, el estudiante se entretiene en aspirar aquel perfume de una flor, en recoger más allá la sonrisa de unos labios, en contemplar en las brumosas lejanías algún cuadro instantáneo, iluminado por los postreros rayos del sol, o en formar para sí señuelos vagos y encantadores, que duran sólo un momento y se esfuman luego en la incierta y obscura noche de su porvenir.

Distraído con la calma de quien nada persigue, avanza F... hasta el frente de un balcón, medio rústico, medio poético, y allí se detiene, porque ha descubierto un manojo de claveles que en forma de labios, parecen desafiar con su frescura las penas de los hielos y los hielos de las penas. Los admira un minuto y como ha ganado con ello una sonrisa, resuelve continuar su marcha de abeja, en busca de ilusiones a medio florecer y de jardines donde libar la miel que endulza la insipidez de la existencia. Pero en vano lo intenta, porque unos ojos que han aparecido en ese instante, unas pupilas inmensas, de brillo extraño y de mágica negrura lo detienen, lo petrifican, lo exasperan con su audacia, a él, acostumbrado a no dejar sin descifrar ningún problema, incluso el de unos ojos misteriosos.

F..., cazador de ensueños raros y de bellezas ocultas, hace la resolución de arrebatar a las pupilas grandes el secreto de su magia, el enigma de su magnetismo irresistible.

Han pasado pocos días. En el balcón de antaño no se ven ya los ojos de fulgores agresivos que se prometiera someter F..., el estudiante. B..., la morena que osara fingir un misterio, sonríe dócilmente a cada promesa de amor que aquél le cuenta. F... ha logrado traspasar los umbrales de sus pupilas y cree haber llegado al corazón de su amada.

¡El enigma resuelto! ¡Y tan pronto! En el espíritu del joven empieza a germinar el desencanto. Pero no hay razón para quejarse, porque todavía se pueden recoger algunas flores en los verjeles de su novia, para proseguir el camino de la vida, tarareando un himno a los ensueños y escuchando las notas con que el Universo entona su canción a la alegría.

—

No hace un mes que F... y B... se entienden por medio de ese lenguaje que sólo necesita de miradas.

—¿Verdad — le dice ésta—que dentro de quince días terminas tus estudios de abogado? ¡Oh, qué felicidad! Entonces nos casaremos, pronto te conquistarás un nombre. ¡Cuánto te quiero, cómo iré a gozar yo... me comprarás muchos trajes... y...

No pudo continuar. F... estaba lívido y pidió permiso para retirarse. Tambaleando lo vió por última vez B... que se alejaba a lo largo de la calle solitaria.

¿Qué le había pasado al estudiante? Casi nada. Que por vez primera en su vida había visto desnudar una ilusión hasta convertirla en esqueleto repugnante, que había visto sus anhelos y su porvenir calculados en monedas de a duro, que por unos ojos veía mermado su caudal de ensueños azules y de ilusiones rosadas.

LUIGI AMERINO.

La fiesta nocturna

Nueva York, 1917.

El Nueva York propiamente dicho, está situado en una isla del río Hudson: la isla de Manhatan o **Manhatan island.** Es decir, que Nueva York carece de ensanche posible. Sin embargo, su población aumenta de día en día y es preciso construirle casas para alojarla. ¿Qué hacer?

—¡Muy sencillo!— exclamaron los americanos después de pensarlo un poco.

Y, así como en el resto del mundo se ponen unas casas al lado de otras, ellos comenzaron a superponerlas. Sobre una casa de seis pisos colocaban una segunda, y, sobre esta segunda casa, acomodaban una tercera, que, a su vez, servía de base para una cuarta... ¿Qué es el Woolworth Building si no una calle vertical? Esta calle tiene sus tranvías, tranvías expresos y locales, a los que se les da el nombre de ascensores. Tiene sus tiendas, y sus **restaurants,** y sus barberías, y todo lo que hay que tener. Es una calle puesta en pie.

Los americanos le explican a uno el origen de sus rascacielos, y añaden:

—Nueva York parecía imposible de ser ensanchado; pero la palabra "imposible" no existe para nosotros...

Y no existe, efectivamente. Estamos en el pueblo más audaz y más enérgico del mundo. ¿Qué la realización de tal o cual proyecto costará un dineral? ¡No importa! ¿Qué las dificultades técnicas son grandísimas? ¡No importa! ¿Qué el resultado constituirá algo monstruoso y horrible a la vista? ¡No importa...!

Ante estos gigantes rascacielos, uno no sabe si admirarlos o si odiarlos. Sus perspectivas son feas, pero no deja de haber en ellos cierta hermosura: la bárbara hermosura de su atrevimiento, de su novedad, de su fuerza y de su grandeza. Y a la noche, cuando los detalles arquitectónicos desaparecen de nuestra vista y los **skyscrapers** se iluminan en toda su altura, entonces el espectáculo es real y positivamente hermoso. Dijérase que el mundo entero estuviese de fiesta. En las fachadas enormes resplandecen millares de alegres ventanas. Las perspectivas luminosas se suceden y se superponen, y la ciudad parece infinita. Es una orgía de luz que le embriaga a uno. Hay anuncios luminosos, que son enormes serpientes, aspas girando sin cesar, bailarines escoceses que mueven brazos y piernas, gatos atrapando ratones, salamandras, relojes que van marcando las horas y los minutos... De vez en cuando, un tren aéreo pasa al ras de los terceros pisos, rápido y deslumbrador como una exhalación. Y las luces verdes y rojas y blancas y azules, las luces policromas y fantásticas, se suceden constantemente unas a otras, se apagan y se encienden, van y vienen y oscilan y danzan alrededor de nosotros... Toda la noche dura esta fiesta; pero desgraciadamente, al amanecer, los edificios se le aparecen nuevamente a uno en su verdadera fealdad, como si fueran la armazón de enormes castillos pirotécnicos ya quemados...

JULIO CAMBA.

REFLEXIONES

Es lamentable que no tengamos a mano a Alfredo. El podría aprovecharse ahora ya que toca tan bien el piano

NUESTROS SUBMARINOS

Jefes del "Chacabuco".— Al centro, el comandante, señor Olegario Reyes; a la izquierda, el comisario, señor Alfredo Andonaegui; a la derecha, el capitán, señor Alberto Gómez.

Nuestro corresponsal en Nueva York visitó no hace mucho, por encargo especial de "La Nación", los submarinos que se encuentran en las costas de Estados Unidos de Norte-América y que pronto emprenderán viaje a Chile.

Damos por hoy a nuestros lectores algunas fotografías de los submarinos y de algunos oficiales.

En nuestra edición del próximo Domingo, publicaremos una información completa que, como resultado de esta visita, nos ha enviado nuestro corresponsal.

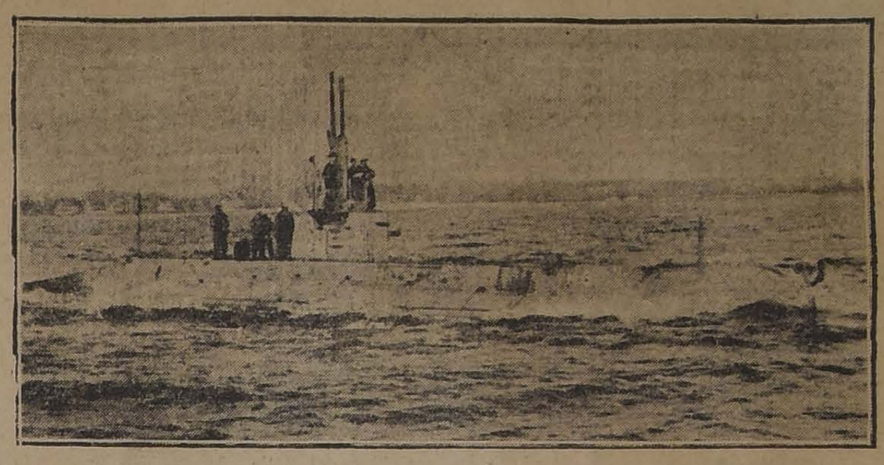

El H-6, después de realizar una excursión bajo las aguas de New London. (Nuestro corresponsal de pie a la derecha de la torre).

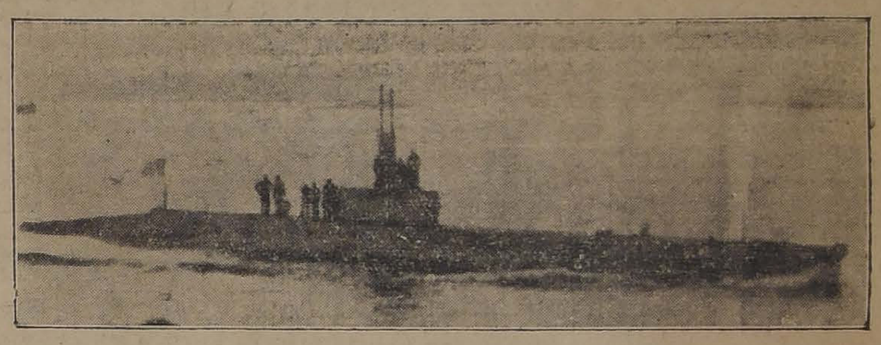

El H-3

AL MARGEN DE UNA ENTREVISTA

Nuevos comentarios sobre las declaraciones del señor Chmizowsky Cónsul de Rusia en Santiago

Hemos seguido recibiendo cartas y artículos que se refieren a las declaraciones del señor Cónsul Chmyzowsky.

Uno de los últimos está firmado por el señor Boris Cojano quien, como verán nuestros lectores por los fragmentos que insertamos a continuación, parece simpatizar con el actual gobierno revolucionario de los Bolsheviki:

La desmovilización del ejército ruso

Era muy natural, que el pueblo ruso, después de derrocar al Zar y al poder monárquico, no tuviera más interés en seguir una guerra principiada por el Zar con fines de conquista y, por consiguiente, que exigiera del nuevo Gobierno la terminación de aquella guerra. El nuevo Gobierno al convencerse de que es imposible obtener de los alemanes una paz justa y democrática, declaró terminada la guerra monárquica en cumplimiento de las exigencias del pueblo soberano, y ordenó la desmovilización del ejército, que, acostumbrado a combatir bajo los úkases despóticos del Zar, no podía tener ni deseos, ni energía para seguir la lucha, una vez desaparecida la fuerza que les obligaba a ir a la matanza, sin saber por qué y para qué. Al mismo tiempo no firmó la paz para tener libertad de comenzar una nueva guerra revolucionario-republicana, una guerra santa, popular y democrática, y levantar un nuevo ejército voluntario, y republicano que, teniendo la fuerza moral que significa la seguridad de no combatir por conquistas egoístas, sino por fines altruistas, como son los de libertar a la humanidad d ela tiranía y en defensa de su propia libertad, fuese capaz de acabar con todos los tiranos del mundo entero.

La actuación oficial del señor Chmizowsky

En el momento que se destronó al emperador de Rusia, dejó de existir el Cónsul Imperial de Rusia; en el momento en que se derrocó al Gobierno provisorio de Kerensky, el cónsul ruso volvió a morir por segunda vez (esto es en caso de que tuviera credenciales de Kerensky, lo que me permito poner en duda) y, por último, en el momento de la formación del nuevo Gobierno maximalista, no le quedaba otra cosa al señor Chmizowsky, que presentar su renuncia como cónsul ruso, ya que se declara antimaximalista y no acepta a este Gobierno.

Es doloroso ver a un gran pueblo como Rusia sin un representante oficial en Chile, y más doloroso aún ver la actitud del llamado cónsul señor Chmizowsky.

La colonia polaca en Chile

Por más que busqué, desde mi llegada a este hospitalario país, a las tres docenas de polacos, a que alude el cónsul polaco-ruso, apenas pude encontrar una media docena entre los cuales la mayor parte son polacos, austriacos y alemanes, a excepción de uno, el señor Neidbalsky, que es un verdadero polaco ruso y una persona apreciada en toda la colonia rusa por su liberalidad, pero éste único está en completo divorcio con el cónsul polaco-ruso, por sus ideas retrógradas y reaccionarias.

Lenine, Trotzky, Krylenco, Kamenoff y Zinoview no son judíos

Ahora en la Rusia libre no se hace diferencia entre los ciudadanos por razones de religión y de raza, y el ser judío no impediría a ningún ciudadano ocupar cualquier puesto en el Gobierno, con tal de que sea apto y merecedor a ello, lo mismo que sucede en todo país civilizado y democrático. Por la declaración del señor Chmizowsky, de que dichos personajes son judíos, se probaría, una vez más, que entre los judíos existen inteligencias que pueden estar aún a la cabeza del Gobierno de un gran país como Rusia.

No está en esto la gravedad de la declaración del llamado cónsul ruso, lo grave consiste en la forma en que se hace tal declaración; decir que los gobernantes actuales de Rusia son judíos haría un gran honor a todos los judíos y a los mismos gobernantes en cuestión, pero decir que el Gobierno actual de Rusia es **una banda de judíos aventureros, agentes alemanes que aceptan la dominación prusiana, antes de continuar la guerra,** es un contrasentido en presencia de los hechos históricos que se están desarrollando delante de nuestros ojos, se puede decir...

Si Lenine, Trotzky, Kamenoff y Zinoview fueran agentes alemanes, ¿embrollarían tanto a los alemanes en sus prolongadas sesiones de Brest Litovsk? ¿Tratarían tanto de oponerse a las proposiciones de la paz alemana? ¿Harían tanta propaganda en el ejército alemán en contra de su Gobierno? Y, por último, ¿Trotzky terminaría la última sesión en Brest-Litovsk, en la forma por todos conocida? Por cierto que no. Entonces, ¿en qué se fundan las aseveraciones del señor Chmizowsky?

Lo que sucede es que en todo esto hay gato encerrado. Voy a narrar un hecho que aquí en Chile tal vez se ignora o es conocido por muy pocos: En los archivos del antiguo Gobierno monárquico, hemos encontrado una solicitud firmada por toda la colonia ruso-israelita residente en Chile, en la cual solicitaban el retiro del llamado cónsul ruso, señor Chmizowsky, por ser un furioso antisemita reaccionario y por haberlos hostilizado en la prensa de Santiago, negándoles el derecho de llamarse ciudadanos rusos, sólo porque practican la religión judaica, no obstante que ellos son casi los únicos rusos en Chile, y que forman una colonia muy respetable y bastante numerosa. El Gobierno de aquel entonces ordenó una severa investigación sobre el particular, pero con el transtorno de la guerra mundial no se alcanzó a llevarla a cabo hasta hoy día; hecho que no debe estar desconocido por el cónsul ruso porque en los mismos archivos se ve que se le pidió informes sobre la queja... De ahí se explica todo el odio del señor Chmizowsky contra los judíos.

Volviendo a Lenine, Trotzky, Krylenco, etc., yo soy de opinión de que no son judíos, algunos de éstos por no haber sido nunca judíos y algunos desde que recibieron el bautismo de la religión cristiana.

¿Acaso el señor Chmizowsky se ha imaginado que los lectores de "La Nación" podrán creerle que en Rusia se permite a cada uno cambiar de nombres según su capricho?

El señor Chmizowsky como excónsul imperial, debe saber muy bien que en Rusia se admite cambiar el nombre solamente al pasar de otra religión a la cristiana y, entonces uno puede llevar el nombre cristiano del bautismo en lugar del antiguo. Por consiguiente, el sólo hecho de que algunos de estos personajes llevaban otros nombres, prueba que son cristianos bautizados, y, por lo tanto, no son judíos.

BORIS COJANO.

¿Es judío-semita Leon Trotzky?

Diversas opiniones hemos publicado en estas columnas acerca del actual Ministro de Relaciones del Gobierno bolsheviki, desde que el señor cónsul Chmizowsky se sirvió decirnos que el verdadero nombre de aquel era Braunstein.

A este propósito el último número de la revista 'The Outrook" dice lo siguiente:

"Trotzky nació en una pequeña colonia judía de la provincia de Kerson (Pequeña Rusia). Se educó en el liceo de Tcherningov y probablemente frecuentó también la Universidad, aunque no se graduó jamás. Como tantos otros estudiantes rusos, Trotzky estaba muy mezclado en todas las luchas revolucionarias. En la revolución de 1905 su personalidad se destacó en primera línea como presidente del primer Consejo de Delegados Obreros de Petrograd.

Con el fracaso de la revolución de 1905, **Leon Braunstein,** pues éste es su verdadero nombre, fué arrestado, juzgado y condenado a ser deportado a Siberia a perpetuidad. Como muchos otros revolucionarios, consiguió escaparse después de grandes penurias, de su prisión de Siberia, y se asegura que logró un buen éxito en esa empresa, usando el pasaporte de su carcelero, cuyo nombre Trotzky adoptó, y como también tenía con su carcelero, un raro parecido, esto bastó para que la evasión de Braunstein se llevara a cabo con toda felicidad".

Instituto Moderno
Lord Cochrane 130
Internos, medio-pupilos, externos. Preparatorias, los seis años de humanidades y curso especial de comercio. Profesorado titulado. Exámenes válidos.—**Luis Gajardo Infante,** Profesor de Estado.
22-b

Es inútil
C. er

Febrero 22
La Cátedra de San Pedro

CAMBIO
Bancario 13 31/32 Comer. 14 1/32
Equivalentes del Cambio
1 £ vale $ 17.18.12 1 Dólar.. 3.66
1 Franco 0.63.00 1 Peseta 0.88.30
ORO 65.50 %

NON-CARBON-AUTO
EL ACEITE UNIVERSAL
para el uso en Automóviles,
garantido que no carboniza.
RECIBIERON:
Williamson Balfour y Cía.
Importadores de los aceites "Buffalo" y "Auto Club"
BANDERA ESQ. CATEDRAL
1372-23-b

Maceteros
De la Fábrica Cerámica de
"SANTA JULIA DE ÑUÑOA"
Por grandes o pequeñas partidas, puestos a domicilio y a los más bajos precios de plaza, se ofrece a los jardines o aficionados a plantas y flores. Maceteros de forma corriente y toda clase de objetos artísticos de greda.
RODOLFO BERG
Avenida Irarrázaval N.o 4031. —Teléfono Inglés 17 de Ñuñoa O Alfredo Ferran, Galería Alessandri N.o 16. Teléfono 274
1442-23-b

ALMACENES Y GALPONES
"Vega de Ñuñoa"
Ubicado en la Avenida Irarrázaval esquina de Brown, a una cuadra de la Plaza de Ñuñoa. Se arrienda, tratar en la Avenida Irarrázaval 4031. Teléfono 17 de Ñuñoa o
GALERIA ALESSANDRI
Oficina Núm. 16
TELEFONO NUMERO 274
1441-23-b

INSTITUTO "SAN MARTIN"
SAN MARTIN 67. — TELEFONO INGLES 213
Sistema concéntrico. Humanidades, preparatorias y kindergarten. Recibe alumnos internos, medio pupilos y externos. Cuidado especial en la alimentación. Internado cómodo y bien vigilado. Local higiénico. Facilidades para internos de provincias. Idiomas extranjeros obligatorios desde las preparatorias. El establecimiento cuenta con un escogido cuerpo de profesores de Estado, conocidos por su competencia y seriedad como examinadores universitarios. Los exámenes son válidos y se rinden en el establecimiento Kindergarten, dirigido por la misma profesora de años anteriores. Los alumnos de preparatoria quedan, en sólo dos años, preparados para primer año de humanidades. Servicio de automóvil para los medio pupilos. Matrícula abierta.
1117-5-C

Con carros propios, aserraderos (uno en Santiago) y bodegas con Desvío de Ferrocarril, la

BARRACA FÁBRICA "IBERIA"

está en situación de ofrecerle a los Industriales, Agricultores y Comerciantes, toda clase de madera del país y en todas dimensiones por extraordinarias que ellas sean. Somos proveedores de las grandes Compañías Mineras y nuestros despachos los hacemos muy rápidamente, prestándole la mejor atención a cualquier reclamo u observación, dejando satisfecha a nuestra clientela.

Teléfono Inglés N.o 48 (Yungay) y N.o 130, Nacional :: **BARRACA "IBERIA"**, Avenida Matucana 745, entre Las Rosas y San Pablo

Sociedades Anónimas

EMPRESA FORLIVESI

Para el caso no olvide su exacta dirección

MERCED 812-814

Casi frente al Teatro Santiago

JUAN FORLIVESI

Teléfono Inglés 377

POMPAS FÚNEBRES

LA SANTIAGO

SAN DIEGO 15.—TELEF. 2653
Sucursal: Arturo Prat esquina Avenida Matta. Teléfono 6105

Estas casas por tener todo propio hacen servicios con 40 o|o más barato que otras Empresas.

Urnas metálicas y maderas finas. Servicios nocturnos sin recargo.

RICARDO GAMBOA VIVAR

POMPAS FUNEBRES

LA NACIONAL

EMPRESA ZENTENO

Arturo Prat 711, frente a 10 de Julio

Teléfono Ing. 2724

Servicios desde 35 a 3 mil pesos.

Servicio de ataúd y carroza blanca, desde 30 pesos.

J. A. ZENTENO

POMPAS FUNEBRES

EMPRESA ZENTENO

Delicias 2584, casi esquina Molina, (cuatro cuadras Estación Central)

TELÉFONO INGLES 524

Nuestros servicios son presentados en forma insuperable y a los precios mas bajos. Sin recargo hacemos todos los tramites de sepultación. Atiende personalmente.

CARLOS ZENTENO LOYOLA

Pompas Fúnebres

"La Confianza"

Estado 11 :: Teléfono 689

Si no quiere perder dinero, tiempo y paciencia, acuda Ud. a esta casa reconocida como

Verdaderamente seria

PRECIOS

Sin Competencia

TALLERES PROPIOS

Servicios

Rápidos a Provincia

LA CENTRAL

POMPAS FUNEBRES

La única casa del centro que ofrece completa garantía al público.

Su antiguedad, su experiencia y su seriedad no admiten competidores.

Dirección: MERCED

Esquina de San Antonio

(Frente a Daube)

TELEFONO 595

Atiende personalmente el Gerente

Carlos Valenzuela Silva

Compañía Trasatlántica

DE BARCELONA

VAPORES-CORREOS ESPAÑOLES

(Salidas de Buenos Aires los días 2 y 12 de cada mes)

Línea del Plata-Mediterráneo

El espléndido y rápido vapor

"Infanta Isabel de Borbón"

saldrá de Buenos Aires el 2 de Marzo para Montevideo, Canarias, Cádiz, Almería y Barcelona.

Agentes en Valparaíso:

Pereda, Martínez y Cía., Cochrane 653 Casilla 893

Sub-agente en Santiago:

José Monserrat, BANDERA 188 CASILLA 2170

C. S. A. V.

Compañía Sud-Americana de Vapores

VAPORES RAPIDOS Y DIRECTOS A COLON EN 14 DIAS

Los siguientes vapores dotados de telegrafía inalámbrica sistema "Marconi", saldrán próximamente para la zona del canal (Colón):

Vapor **"IMPERIAL"**, capitán Grogory, el Miércoles 27 de Febrero, a las 4 de la tarde.

Vapor **"FALENA"**, capitán Mathias, el Miércoles 13 de Marzo, a las 4 de la tarde.

Harán escala en Coquimbo, Antofagasta, Iquique, Arica, Mollendo, Callao, Salaverry y Payta. Llegarán a Panamá el 13 y 27 de Marzo, atravesando el mismo día el Canal hasta Colón. Tendrán espléndidas conexiones con vapores para Europa y con las lujosas naves de la UNITED FRUIT CO., que zarpan de Colón para New York y New Orleans.

En Antofagasta y Arica combinarán con los trenes internacionales a La Paz, que salen los días Sábado y Lunes, a las 8.40 y 12 M., respectivamente.

El vapor **"MAPOCHO"**, capitán Toledo, con instalación de telegrafía inalámbrica sistema "Marconi" saldrá para Eten e intermedios el Sábado 23 de Febrero a las cuatro de la tarde, con escala en: Coquimbo, Huasco, Caldera, Chañaral, Taltal, Antofagasta, Gatico, Tocopilla, Iquique, Caleta Buena, Pisagua, Arica, Ilo, Mollendo, Chala, Pisco, Tambo de Mora, Callao, Huacho, Supe, Huarmey, Casma, Samanco, Chimbote y Salaverry.

VAPOR DIRECTO A IQUIQUE

El vapor **"CACHAPOAL"**, capitán Domacin, saldrá en viaje directo de Valparaíso a Iquique, el Lunes 25 del presente, a las 6 P. M.

Valparaíso, Febrero 19 de 1918.

ONTERE PLAZA,
Gerente.

AGENTE: Carlos Rogers, Bandera esquina Moneda. — SUB-AGENTES: S. H. Spencer, Huérfanos 940; Expreso Villalonga, Agustinas 848; y Compañía de Transportes Unidos, Estado esquina Delicias.

BANCO FRANCÉS DE CHILE

Corresponsal en Chile de la

"Société Générale de Paris"

Sociedad anónima **con capital** de 500 millones de francos y con 1,000 sucursales en Francia

El Banco hace las siguientes operaciones: depositos y créditos en cuenta corriente, descuentos, cobranzas, préstamos, giros al extranjero, custodia, etc, etc.

HUERFANOS num. 1072

PROPUESTAS

La Compañía Cervecerías Unidas, solicita propuestas cerradas, para la construcción de un edificio en la ciudad de Antofagasta.

Bases y demás pormenores pueden consultarlas los interesados en la Gerencia de la Compañía Cervecerías Unidas, calle de Blanco N.o 889, en Valparaíso, o en Fábrica Ebner, Independencia 566, Santiago.

Se atenderán las consultas en la mañana de 9 a 10, y por la tarde de 4 a 5.

El menor plazo para la ejecución de la obra será preferido.

Las propuestas se recibirán hasta el 12 de Marzo del corriente año, y serán abiertas ante el Consejo Directivo de esta Compañía, el día 14 del mismo mes.

Valparaíso, a 11 de Febrero de 1918.

El Gerente.

1306-22-B

RAULI MEDIO SECO

1.a y 2.a con tonelero a $ 2.20 pulgada
1.a y 2.a sin tonelero a $ 2.00 pulgada
3.a muy buena a $ 1.15 pulgada
Hay en 1x10, 2x10. 1x5, 1x6, 1x8 y en 3x10.

Depositado en mi Desvío.

Ordenes: REPUBLICA 717

CASILLA 3031 - Teléfono 182, Parque

1426-22-b M. ESCOBEDO M.

JUNIOR

Se necesita que no sea mayor de 18 años

Dirigirse por escrito a

CASILLA 541

HORMANN y Cía.

1410-22-b

CRISTALES PARA PARABRISAS DE AUTOMOVILES

Ofrecen a precios más bajos de plaza

PIMTEIN Hnos.

COMPAÑIA 2015 frente Plaza Brasil - Teléfono 781 2334-28-b

GRATIS

Un precioso **Anillo de vaina de Oro Macizo**, montado con diamantes y rubíes asimilativos.

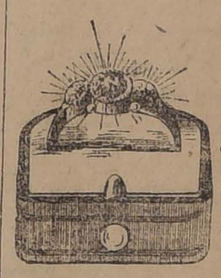

NO QUEREMOS DINERO

Mándenos su nombre y apellido con la dirección claramente escrita sobre una tarjeta postal, y nosotros le remitiremos, sin gasto alguno para Ud. veinte y cinco (25) paquetes de nuestro delicioso perfume de **Rosas Amarillas.** Entonces podrá Ud. vender fácilmente este perfume a sus amigos y vecinos, a 80 centavos cada paquete, y luego de venderlo todo y habernos devuelto el total del importe, nosotros le mandaremos por su molestia, **absolutamente gratis,** el anillo mencionado

El objeto de hacer tan maravillosa oferta, es de hacer conocer, a la brevedad posible, nuestro superior perfume, estando convencidos que cada persona que lo use, lo recomendará gustosamente a todos sus conocidos. Mándenos en seguida su nombre y dirección y recibirá gratis este precioso anillo. No se necesita dinero. El riesgo es nuestro. Se aceptará la devolución de la mercadería no vendida.

NATIONAL SUPPLY Co. SECC. C. G. CASILLA 3709. VALPARAISO.

23-b

VENDIMIA 1918

Productos enológicos de la mejor calidad

ACIDO CITRICO Y TARTARICO
CLARIFICANTES-GELATINAS
FOSFATO DE AMONIACO
LEVADURAS
TANINOS, etc.

PRECIOS ESPECIALES

A. y F. BECKER & Co.

CONCEPCION -:- SANTIAGO

Barros Arana 348 Bandera 615

= DINERO =

Por alhajas, plaquees, muebles y toda clase de mercaderías, se le facilitará a Ud. en la Casa de Préstamos

"EL CARMEN" = San Diego 31

Esta casa es reconocida por la seriedad con que procede en todas sus operaciones.

1413-6-c

AVISOS DE REMATE

REMATE JUDICIAL y VOLUNTARIO

DE MENAJES DE CASAS

Agustinas Núm. 865 -- Mañana Sábado 23

de 9 1|2 a 11 1|2 de la mañana y de 1 1|2 P. M. adelante

Por decretos judiciales, por acuerdo de las partes, Sucesiones, Seguros y Consignatarios

SALONES.—Rico piano auto y eléctrico con 20 piezas escogidas marca Carl Hardt Sttutgart, piano vertical Scheidmayer, 2 pianolas y phoo pianolas, amoblados de salón piezas para autopianos a pianolas, amoblados de salón dorados y de jacarandá o caoba Luis XV, Luis XVI, sofá imperio tapiz brocato con oro, mesas de centro de caoba con mármol, boul con bronces y estatuas de bronce, espejos marcos dorados, sillas doradas, marquesa, esquineros, pedestal de mármol y de madera, estatuas de bronce y terracota, cortinajes de seda, biombos americanos y japoneses, cuadros al óleo y grabados antiguos, lámparas eléctricas y de gas de 1 a 6 luces, etc., etc. Alfombras de centro tripe cortado, etc., etc.

ESCRITORIOS.—Escritorio de cortina de roble americano, id. ministros de nogal, lingue, jacarandá, mesas escritorios, estantes para libros abiertos y con vidrios, id. seccionales, cajas de fondo de diversos tamaños, extranjeras y nacionales, máquina de escribir Williams, amoblados de cuero Búffalo, estilo inglés, amoblados de pegamol, mesas para máquinas, archivadores, gran cantidad de colecciones de "Zig-Zag", "Familia", "Hogar" y otras revistas, lámparas eléctricas y de gas, etc., alfombras de una pieza, etc., etc.

COMEDORES.—Amoblado de nogal estilo inglés, Luis XV, Renacimiento, con aparador y trinches con mármoles blancos y rosados, aparadores sueltos, mesas de correderas y fijas, sillas tapiz cuero de Búffalo y roble americano, sillas de caoba antiguas, servicios de mesa, de loza, porcelana, cuchillería fina en estuches, platos de plaqué para helados, piezas de centro de plaqué, carpetas de mesa, cortinajes, cuadros al óleo, grabados, etc., refrigeradores americanos, trinchantes, etc.

DORMITORIOS.—Cinco juegos de tres cuerpos, con espejos, mosaicos, peinadores, cómodas y veladores con mármol, catres de fierro con bronce, id. de bronce, pilares cuadrados y redondos, colchones de lana,, catres cunas, coches para guaguas, ropa de cama, sobrecamas, rico amoblado importado Luis XV con dos roperos, peinadores, marquesas, veladores, chaisselongue, muebles de asiento, cuadros religiosos, etc., etc.

VARIOS.—Automóvil Mors de 35 H-P., Limousin Landaulet cocinas económicas, cuatro, tinas de fierro enlozado, tinas de zinc, calentadores de gas, máquinas de coser, bicicleta para señora, sillas de montar para señoras y hombres, arneses para coches y carretela, plantas en tina, paragüeras, muebles de mimbre americanos, escaños de fierro fundido para jardines, mangueras para jardín, máquina limpiar alfombras, alfombras nuevas para escalas, varillas de bronce cuadradas y redondas, lavaplatos, etc., etc., un coche victoria en muy buen estado con llantas de goma, estantería, mamparas, máquinas lavadoras, etc., etc.

A LA VISTA DESDE HOY.

1436-22-b VICTOR ARAYA L.,
Martillero de Hacienda.

LA HISPANO-AMERICANA

COMPAÑIA DE SEGUROS

Ha trasladado sus oficinas a su nuevo local

CALLE BANDERA No. 86

(FRENTE A LA BOLSA DE COMERCIO)

Santiago, 15 de Febrero de 1918

ALEJANDRO HIDALGO P., Director-Gerente

1361-23-b

Compañía Int. de Seguros Generales "LA UNION NACIONAL"

DEPARTAMENTO DE VIDA

ACTA DEL SORTEO

En Santiago de Chile, a 21 de Febrero de 1918, ante mí se llevó a efecto el segundo sorteo semestral de las Pólizas emitidas por **"LA UNION NACIONAL"**, Cía. Int. de Seguros Generales, con la cláusula de Amortizaciones.

Entraron a este sorteo 170 Pólizas y salió favoreeida la Póliza N.° 1,268, de don Horacio Avendaño Flores, Santiago, Ahumada N.° 20, por la suma de **CINCO MIL PESOS moneda corriente de Chile,** que queda exenta de todo pago futuro de premio.

Presenciaron el acto del sorteo los señores Alfredo Mascaró Serrano, Director Gerente; Diego Fernández Ojeda, Jefe del Departamento de Vida; Luis Carvallo Cocq, Lindor Rodríguez Velasco, Francisco G. Huidobro, José María Guzmán, Felipe Vergara Astaburuaga, Germán Tapia M., Armando Ulloa Duncan. Raul Covarrubias Ortúzar, Enrique Vargas Silva, Enrique Chaigneau Morel, Oscar Garcés Silva y Humberto Collarte.

MALCON MAC IVER, Notario Suplente.

1445-23-b

LA NACIÓN

SANTIAGO, 22 DE FEBRERO DE 1918

ANTE LA INTERVENCIÓN

Durante las últimas veinticuatro horas ha continuado desarrollándose impunemente la intervención oficial en todo el país, sin que el Gobierno adopte ninguna de las medidas encaminadas a establecer un régimen de garantías para todas las tendencias.

El Presidente de la República, no ha accedido aún a la designación de Ministros en visita para los departamentos de Illapel y de Castro. Por el contrario, según parece desprenderse de su actitud, el primer mandatario no adoptará esta medida para ninguno de los reclamos que se le han formulado contra la conducta de los jueces interventores.

Si a esto se agrega que conjuntamente con nombrarse ayer numerosos delegados para presidir las elecciones en distintos puntos de la República, tampoco aceptó el primer mandatario el envío de uno de estos funcionarios al departamento de Castro, la situación planteada en este momento no puede ser más peligrosa para las libertades públicas.

La Coalición, ha conseguido del Gobierno cuanta medida solicitó para resguardar sus intereses. La Alianza no ha sido obstáculo alguno para todas ellas, pero ha visto que se le negaban invariablemente las garantías que a su vez solicitaba.

El departamento de Castro queda así entregado a la dominación de un juez ad-hoc que atropella todas las leyes en favor de los candidatos conservadores, que inhabilita a los vocales aliancistas y que prepara el encarcelamiento del candidato independiente a diputado, señor Díaz, y de los miembros del comité que dirige los trabajos de la Alianza. Entre tanto, los mercenarios semi-bandidos contratados especialmente en Santiago, siguen llegando a sembrar el terror en esas localidades.

Se renuevan, pues, en esa desgraciada provincia, los acontecimientos luctuosos de 1915. Los actores son los mismos, los procedimientos idénticos, no falta sino la continuación de la serie de asesinatos iniciada con el sacrificio del malogrado representante liberal, señor Eyzaguirre. Puede así apreciar el país las inmensas responsabilidades que afluyen sobre la actuación de los gobernantes capaces de presenciar impasibles la repetición de este tristísimo episodio.

En tales condiciones no queda sino exponer descarnadamente los hechos ante la opinión honrada del país, para que ésta deduzca la condenación que merecen semejantes procedimientos.

Forma contraste semejante orden de cosas con el que presidió las elecciones generales de 1912. Ocupaba el poder el Excmo. señor Barros Luco, y el Ministerio del Interior, el actual presidente del Partido Liberal, señor don Ismael Tocornal. Pues bien, nunca ha habido en Chile elecciones más libres y correctas. El Gobierno decretó cuantas visitas judiciales pidieron los partidos en lucha, nombró delegados para presidir los procedimientos de la votación en todos los puntos que se le indicaron y veló celosamente por la neutralidad absoluta del Ejecutivo.

Se vió así caer vencida la candidatura senatorial del propio Ministro de Relaciones Exteriores, don Renato Sánchez. Y cuando el Congreso, convocado a sesiones extraordinarias en el mes de Abril del mismo año, abrió sus sesiones, ni una sola voz se alzó para protestar de algún acto indebido del Ejecutivo y los representantes de todos los partidos estuvieron de acuerdo para manifestar que la libertad electoral había imperado, sin contrapeso sobre todo el país.

El procedimiento adoptado en 1912 es el mismo que reclama ahora la Alianza Liberal. Esta combinación no pide apoyo ni protección alguna al Gobierno, solicita exclusivamente que se garantice el libre acceso de los ciudadanos a las urnas y que ese veredicto no sea falseado por la acción de las autoridades.

La Alianza Liberal, repetimos, ha aceptado en todo momento el envío de magistrados en visitas y delegado especiales a todos aquellos departamentos en que la Coalición lo pida. Cree que al proceder así se respeta un derecho sagrado y exige del Presidente de la República que aprecie las reclamaciones aliancistas con el mismo criterio.

Pero hasta este momento todos los esfuerzos desarrollados con tan nobles y elevados propósitos se estrellan contra una política de protección, cada día más acentuada hacia la Coalición.

No reciben, pues, el estricto cumplimiento que se esperaba, las solemnes promesas de prescindencia del Ejecutivo y de respeto a las libertades públicas. El Gabinete Amunátegui-Pereira, formado en nombre de estos propósitos, no recibe hasta ahora, — triste es decirlo! — la cooperación y los medios necesarios para cumplir su misión.

Semejante situación no puede prolongarse sin grave peligro para la tranquilidad del país. La primera obligación del Gobierno es dar garantías absolutas e incontestables de que el derecho de los ciudadanos y la majestad de las leyes serán plenamente respetados. En nombre del interés nacional, es preciso que los jefes de la Alianza Liberal, se acerquen al Presidente de la República a pedirle que impida que se haga tabla rasa de la más sagrada de las conquistas de nuestra democracia: la libertad electoral pagada con la sangre de muchos miles de patriotas. Y el jefe del Estado no podrá negarse a tan justas peticiones. Recordará, sin duda, que su misión es armonizar y no dividir a sus conciudadanos!

Servicio consular

Las informaciones que ha suministrado a la prensa un conocido político que acaba de regresar de los Estados Unidos, han llamado justamente la atención, y, en grado muy particular, en lo que se refieren a nuestro servicio de cónsules en el extranjero.

Nadie desconoce la mayor importancia que adquirieron nuestras relaciones comerciales con los Estados Unidos, cuando estalló la gran guerra; y nadie desconoce tampoco, que el medio más eficaz para incrementar el comercio y hacerlo cada vez más práctico, es el mantenimiento de un eficiente y bien rentado servicio consular. Sin embargo, el distinguido viajero que regresa de Estados Unidos, se refiere con patriótico pesar, a las condiciones deprimidas en que se encuentra nuestro Cónsul General en Nueva York, con relación a los consulados de otros países americanos; y señala las graves deficiencias del servicio, motivadas en su generalidad, por la falta de elementos de que dispone el Cónsul, para atender las múltiples y complejas funciones que están a su cargo.

Es Cónsul General en Nueva York, uno de los funcionarios más activos y preparados que sirven en la administración pública chilena, el señor Carlos Castro Ruiz. Seguramente, nadie como él, estaba llamado a desarrollar con más amplitud nuestras relaciones comerciales con los Estados Unidos: disponía de una gran situación en Norte-América, creada por la atención muy especial y eficaz que prestó desde su cargo de Sub-secretario de Relaciones al acercamiento chileno-norteamericano; tenía la más completa versación en materias consulares, por haber servido la jefatura de la Sección respectiva en el Ministerio de Relaciones; y, en fin, disponía de todos esos elementos que, como el conocimiento de varios idiomas, facilitan las gestiones comerciales y hacen más eficiente la labor de un Cónsul General.

Pues bien, y para que se vea el criterio que distingue a nuestros estadistas en esta materia, queremos referir lo que le ocurrió al señor Castro poco tiempo después de haber asumido las funciones de su actual cargo. Llevaba como emolumentos la suma que le asigna la ley consular a los cónsules generales de primera clase, y una asignación para gastos de alquiler de oficina ascendente, si mal no recordamos, a una suma cercana a 9.000 francos.

Es de advertir que esa situación fué la que determinó al señor Castro Ruiz a irse al consulado de Nueva York, porque al haber sido menor la asignación para oficina o el sueldo, no habría abandonado el señor Castro la Subsecretaría de Relaciones Exteriores, para trasladarse a una ciudad cuya carestía de la vida conocía en detalle.

Pues bien, cuando el Cónsul tenía hechos con diversas firmas algunos contratos de arrendamiento de locales para las oficinas del Consulado, se le anunció desde aquí que a insinuación del Ministerio de Relaciones Exteriores se había suprimido en el presupuesto la asignación para oficina. Se vió entonces, el Cónsul, precisado a cumplir siempre el contrato y a reducir su sueldo en la suma correspondiente, porque, haber discutido la vigencia de un compromiso comercial de esa naturaleza, habría sido, en Nueva York, lo mismo que renunciar por anticipado a la consideración de toda gente seria. Patrióticamente el señor Cónsul prefirió perder una parte considerable de sus entradas, antes que menoscabar definitivamente la situación del representante comercial de Chile en aquella gran plaza.

¿Qué se puede exigir a funcionarios que se encuentran en estas condiciones? ¿Cómo van a distraer sus escasas rentas, harto mermadas por la última ley, en dotar al consulado de grandes oficinas y de personal competente?

Es preciso, pues, prestar oído a la palabra bien informada y sincera de los viajeros que nos hablan de estas cosas, y procurar que nuestros establecimientos consulares en el extranjero,—con tanta o mayor razón que los diplomáticos—se encuentren en buen pie, y en situación de prestar al país los servicios que de ellos se requieren y de ser en el extranjero una amplia fuente de informaciones nacionales que traigan hacia acá los capitales y las energías, que necesitamos.

Sobre las imperfecciones de nuestra educación moral

En repetidas ocasiones se ha escrito entre nosotros a propósito de las deficiencias de nuestra educación moral y de la necesidad de que en los establecimientos de enseñanza se inicie una obra enérgica en el sentido de combatir estas deficiencias, inculcando en el corazón de las nuevas generaciones el sentimiento del deber. El actual Ministro de Instrucción Pública, señor Aguirre Cerda, ha tratado el punto en la circular publicada últimamente que conocen nuestros lectores.

Esta imperfección de la ética social se manifiesta entre nosotros de las más diversas maneras y a ella debe atribuirse en gran parte la actitud que asumen en estos momentos las diversas autoridades acusadas de intervenir a favor de los candidatos coalicionistas. La circular llega, pues, muy a tiempo, y hasta no estaría demás que el Gobierno remitiera un ejemplar de ella a esas autoridades. Dejamos insinuada la idea.

Esta línea del deber, que se pinta recta, adopta para muchas personas la forma de zig-zag. Para otras, preséntase tan borrada que no reviste forma alguna.

Así se explica la frecuencia con que entre nosotros se falta a la verdad, se olvida la hora de una cita, se desconoce una deuda o se niega una firma.

La cosa viene desde el principio, pues es frecuente el caso de que se celebre a los niños cuando dicen una mentira. Puede asegurarse que son pocos aquellos padres que inculcan a sus hijos el horror a faltas de esta especie.

Los jóvenes no adquieren más adelante sino conocimientos de orden científico, literario o de lo que se quiera: sobre educación del carácter, de los sentimientos, del ser moral, en fin, muy poco o nada.

Entendemos que algo se ha hecho últimamente en el sentido de llenar semejante vacío de nuestra enseñanza. Ojalá que los dirigentes de ella, como ahora se dice, insistan en la obra iniciada, sin desmayar por ningún motivo. Sobre todo, es de desear que los profesores de las diversas secciones y asignaturas aprovechen cualquiera ocasión que se les presente para inculcar a los alumnos el sentimiento del deber, el amor a nuestros semejantes y aún a los que no lo son, — porque de todo se encuentra, — la obligación de sacrificarnos por la patria cuando llega el caso. En realidad, no debería haber una clase de moral, porque resultaría generalmente pesada. La moral debe ser enseñada en todas las clases y por todos los profesores, no tanto en forma abstracta, por medio de principios teóricos, sino en forma práctica, por medio de referencias, de ejemplos, de alusiones a que un maestro inteligente puede acudir con cualquier motivo. No hay que economizar la buena semilla, sino desparramarla en abundancia y en todos los terrenos.

Particularmente conviene que combatan la hipocresía, la delación erigida en sistema, el servilismo elevado a la categoría de una manifestación de buena conducta, que se les enseñan en ciertos colegios.

De esos jóvenes estudiantes que no han oído hablar de honradez, de rectitud, de deber, proceden los profesionales sin sentido moral, los médicos que recetan para prolongar la enfermedad del paciente, los abogados que enredan los juicios para cobrar honorarios más subidos que los que en justicia les corresponderían y tantos otros que, en vez de ser elementos útiles en la sociedad, se convierten en explotadores sin conciencia. De esos mismos estudiantes salen también más tarde los directores de sociedades que, por medio de procedimientos delictuosos, hacen subir o bajar las acciones, para incrementar su fortuna; los congresales a quienes la Cámara se ve en el caso de desaforar, para entregarlos a la justicia criminal, a fin de que arreglen sus cuentas con ella; las autoridades que acuden a toda especie de arbitrios para ganar las elecciones, y los jueces que prevaricran.

En resumen, la obra que deben llevar adelante nuestros profesores, y todo el mundo con ellos, es una obra de higienización social, de no menor importancia que la que afecta a la salud individual.

Mientras no se realice, estaremos condenados a ver que las mejores leyes queden escritas en el papel, porque no existiendo un ambiente moral sano, falta la sanción para los que la burlan y atropellan, y esto lo saben muy bien ellos.

Bellas Artes

Sobre una fuente del Santa Lucía

El redactor de un diario de la mañana las emprende contra uno de nuestros redactores, R., y llega hasta a irritarse porque en nuestra edición de anteayer hubiese escrito un artículo sobre una fuente del Santa Lucía. Ignorábamos que el colega tuviese el monopolio de ciertos asuntos.

El que escribe las presentes líneas, habló también acerca de esa hermosa fuente, antes que el colaborador del diario citado, en un artículo publicado en "Pacífico Magazine" de 1915, y señalaba allí la conveniencia de trasladarla a otro sitio. No por esto se le ocurrió protestar cuando el año pasado se ocupó otro diario de dicha fuente; habría sido por demás ridículo.

Nuestro redactor R., tiene mucha razón al decir que se trata de una "joya"; y al proponer su traslado a la Plazuela de Santo Domingo, no hace sino señalar el sitio que mejor conviene a la "fuentecita", como la llama desdeñosamente el colega. Porque donde está actualmente no es un lugar apropiado, a pesar de que el colega opine "ex cathedra" lo contrario.

La "fuentecita" fué fundida en 1671 y no en 1771, como él dice erróneamente.

Y, por último, no se irrite, colega, y deje que cada cual hable sobre lo que estime por conveniente. A usted nadie le dice nada cuando hace el "hallazgo" de Abdul-Hamid, y ocupa casi una columna entera en repetir lo que ya sabemos por más de "una docena de artículos" (para usar su propia frase).

En cambio, nunca se insistirá lo bastante sobre todo aquello que signifique embellecimiento de la ciudad; más aún, hacerlo es una obligación para usted y para nosotros, colega.

Zohar

Desde el Japón

Política internacional

De una carta enviada por un distinguido viajero que reside en el Japón, extractamos los siguientes párrafos que consideramos de interés:

"La política internacional de estos mundos se hace cada día más interesante. El Japón celebra como una victoria el pacto Ishii-Lansing, en el que se reconocen especiales intereses al Imperio en China, por razones de continuidad territorial. El principio sentado por ambas cancillerías no deja de tener sus peligros, ya que él no es otra cosa que una declaración de imperialismo de los fuertes; felizmente el pacto dice territorios contiguos, excluyendo la simple idea de vecindad continental.

La cuestión China se complica hoy con la situación de Rusia. Desde luego, la administración rusa no es capaz de mantener el orden y la eficacia que ha dado lugar a la organización expontánea de los japoneses de Harbin para defender sus vidas y sus propiedades. Bajo otro punto de vista de mayor horizonte, la paz ruso-germánica, si llega a realizarse sin revanchas en Rusia, hace de este país un verdadero aliado de Alemania, que encontrará una fuente de provisiones de gran importancia y una base enorme para el porvenir. Estos factores acrecientan la importancia del Japón ante los aliados, tanto en este momento como en el futuro. La unión ruso-germánica no puede ser equilibrada en Oriente sino con la alianza anglo-franco-japonesa, siendo aún necesario contar con todas las influencias que puedan desarrollar los norte-americanos.

Rusia es un país virgen; agrícolamente le queda mucho que hacer, y desde el punto de vista minero, puede decirse que aún no ha hecho nada. Sus riquezas de carbón y hierro, son grandes; principan a descubrirse grandes yacimientos de cobre, y la región al norte de Manchuria se anuncia como un nuevo California.

Quien logre dominar este mundo de recursos, alcanzará una situación preponderante: ingleses, japoneses y norte americanos, tenían muy sólidas posiciones; pero hoy están a merced de la tormenta revolucionaria. Ud. comprenderá con qué interés procuro informarme de todos estos movimientos de los cuales depende el equilibrio asiático, y por ende, del mundo entero".

POLÍTICA

Delicada situación política.—Hoy se reunen los Ministros aliancistas

DETALLES DEL CONSEJO DE GABINETE CELEBRADO AYER

EL SEÑOR TOCORNAL ESTIMA QUE LA SITUACION EN ÑUBLE ES ESPLENDIDA PARA LA ALIANZA

LA SITUACION EN CASTRO SE HACE ALARMANTE

LOS AGENTES COALICIONISTAS COMETEN NUEVOS DESMANES Y DECLARAN QUE ESTAN AMPARADOS DESDE LA MONEDA

ENTREVISTA CON DON ENRIQUE BALMACEDA

MAÑANA SE CONSTITUYEN LAS JUNTAS RECEPTORAS DE SUFRAGIOS

La situacion politica

La situación no cambió ayer, subsistiendo el mismo estado de cosas del día anterior.

Hoy se reunirán los Ministros señores Amunátegui Solar, Aguirre Cerda y Landa para considerar las últimas incidencias producidas en el Gobierno con motivo de los denuncios contra autoridades interventoras.

Consejo de Gabinete

A las 10 de la mañana, se reunieron ayer los Ministros de Estado, en Consejo de Gabinete.

Se acordó el nombramiento de las personas que, en calidad de delegados del Gobierno, irán a presidir las elecciones en los departamentos de Ovalle, Tocopilla Taltal, Yungay y Villarrica. Estos nombramientos recayeron en empleados de los diversos Ministerios.

En una nueva reunión celebrada a las 3 de la tarde, se acordó nombrar dos comisarios de la policía de Santiago, que serán propuestos por el Prefecto, señor Toledo, para que vayan a hacerse cargo, durante las elecciones, de las Comandancias de Policía de las comunas de Gatico y de Placilla, esta última en el departamento de San Fernando.

Finalmente, a indicación del señor Ministro de Relaciones, se acordó que el viaje que efectúa anualmente la corbeta "General Baquedano" a la isla de Pascua, se haga extensivo hasta el Japón, a fin de que los guardiamarinas en viaje puedan hacer una instrucción más completa.

Los delegados nombrados ayer son los siguientes:

Para Taltal, don Guillermo Silva León; para Ovalle, don Alejandro Cuevas; para Yungay, don Santiago Vivanco; para Gatico, don Enrique Arriagada; para Villarrica, don Albino Ossa, y para Tocopilla, comisario don Luis A. Concha.

Regreso del señor Tocornal

Por el expreso regresó ayer de Chillán el senador de aquella provincia y presidente del Partido Liberal, señor don Ismael Tocornal.

El señor Tocornal trae una magnífica impresión de la situación en Ñuble y da por descontado el triunfo del candidato a senador señor Edwards y de los candidatos a diputados de la Alianza. Pequeñas dificultades de detalle producidas entre estos últimos, fueron arregladas armónica y satisfactoriamente por el presidente liberal.

Los candidatos han quedado entregados con entusiasmo a sus respectivos trabajos electorales.

Como un dato de la seguridad de la victoria aliancista, baste recordar que acompañan con decisión al señor Edwards, las mismas fuerzas que hace tres años hicieron triunfar en Ñuble al honorable señor Tocornal.

Con don Enrique Balmaceda

GRAVEDAD DE LA SITUACION EN LA PROVINCIA DE CHILOE

En circunstancias que salía de la Moneda, a donde había ido en demanda de garantías para la lucha que se va a desarrollar en la provincia de Chiloé, tuvimos ocasión de conversar con el señor Enrique Balmaceda Toro. El señor Balmaceda se expresó más o menos en los términos siguientes:

"Comenzaré por decirles que por acá se desconoce en absoluto lo que significa una campaña electoral en la provincia de Chiloé. Yo mismo, al partir, creía exajerado cuanto había oído decir. Desgraciadamente, después de mi permanencia allá, he debido convencerme de que los procesos políticos, los atropellos y amenazas de toda especie, los intentos de soborno, etc., etc., son las únicas armas de que sabe echar mano la Coalición para contrarrestar el poderío de su rival, que de día en día toma mayor incremento en esos lugares.

En esta situación de intranquilidad y de terror, se distingue notablemente el departamento de Castro, cuyas autoridades administrativas y judiciales ponen dócilmente sus energías y amparo al servicio de aquellos que bien querrían entronizarse en el dominio de esa apartada región. Con sobrado fundamento, hoy, como en las pasadas elecciones, la lucha de Chiloé tiene hondamente conmovida a la República.

La acción judicial se ha dejado sentir con los decretos de prisión dictados en contra de uno de los candidatos en lucha el distinguido joven conservador don Manuel Díaz Borquez, y de los más prestigiosos miembros del comité de la Alianza.

Hemos solicitado el envío de un ministro visitador para que se avoque el conocimiento de los procesos electorales.

No lo hemos conseguido todavía. Igual suerte ha corrido nuestra petición acerca del nombramiento de un delegado del Gobierno que presida las elecciones en Castro y Achao. Se ha obtenido la designación de un juez suplente para el primero de estos departamentos; pero la forma misma en que se ha generado y llevado a término este nombramiento, constituye una burla grosera, ya que la persona nombrada no se hará cargo de su puesto sino... cuando haya pasado la tempestad.

No habiendo encontrado acogida favorable los reiterados telegramas nuestros en que solicitábamos garantías para nuestros derechos y nuestras vidas, creí conveniente trasladarme en persona a la capital a poner estos hechos en conocimiento del Gobierno y de los presidentes de la Alianza.

Acabo de celebrar una entrevista con el señor Ministro del Interior. Espero que las solemnes promesas de prescindencia electoral empeñadas por el Presidente de la República en su último mensaje, y que constituyen la razón de ser del Gabinete en funciones, se han de hacer hoy efectivas para esa región que, por sus antecedentes y su aislamiento, lo necesita tal vez como ninguna otra del país.

No olvide el Gobierno que viven allá compatriotas nuestros que, como nosotros, tienen el derecho a la tranquilidad y a la vida; que igual derecho a la vida y a la tranquilidad tiene ese puñado de jóvenes que ha llegado hasta allá en resguardo del más preciado de los derechos de una democracia, y cuyas madres y hermanas están hoy con el credo en la boca frente a esa situación de violencias y de terror".

Senaduría de Arauco

Hoy parte a Arauco el candidato a senador aliancista por aquella provincia, señor don Aníbal Barrios.

La situación electoral en Arauco es espléndida para la Alianza.

La intervención en Constitución

Dimos cuenta ayer de varios actos de intervención ejecutados por el primer alcalde y el gobernador marítimo de este departamento.

Hoy se nos informa que este último separó de su puesto a uno de los firmantes de la declaración que publicamos ayer, el señor Winder.

Damos a continuación una nueva escritura pública análoga a la de ayer:

"Fs. 27.—N.o 56.—Declaración.—Fones Miguel.—En el puerto de Constitución, a veinticuatro de Enero de mil novecientos diez y ocho, ante mí, Emilio Larenas, Notario abogado y testigos, compareció don Miguel Fones, fletero, mayor de edad, de este domicilio, a quien doy fe, conozco y dijo: que para los efectos a que hubiere lugar, venía en hacer la siguiente declaración: Que está matriculado en la Gobernación Marítima de este puerto como fletero; que en una ocasión que el declarante tuvo que ir a la Gobernación Marítima, el señor Gobernador marítimo don Emilio Gutiérrez, lo llamó a su oficina, y le pidió que lo acompañara en las próximas elecciones de Marzo de mil novecientos diez y ocho, dándole el voto para diputado a favor del señor García Huidobro; le agregó el señor Gutiérrez que ya le había anotado su nombre en una lista de electores que había remitido a Santiago a dicho señor Huidobro. Expone el declarante Fones, que en esta ocasión el señor Gutiérrez le ofreció toda clase de garantías, de servicios y de consideraciones de parte de la Gobernación Marítima, si lo acompañaba en la forma que le había indicado. Así lo otorgó y previa lectura firmó en comprobante, con los testigos don Eduardo Vergara y don Tomás Barrueto, vecinos. Se dió copia pagándose cuatro pesos por impuesto. Doy fe.—José Miguel Fones.—Eduardo Vergara.—Tomás Barrueto.—Emilio Larenas B., N. P. y C.

Conforme con su original.—Constitución, treinta y uno de Enero de mil novecientos diez y ocho.—Emilio Larenas, N. P. y C."

Constitución de las juntas receptoras

Mañana a la 1 del día se constituirán en la sala municipal las juntas receptoras de sufragios nombradas para las próximas elecciones.

Las siguientes son las disposiciones sobre la materia consultadas por la ley electoral:

Art. 61 (60).—Las comisiones receptoras se reunirán ocho días antes de la elección, a la una del día, en el sitio que se les haya designado para su funcionamiento y nombrarán de su seno y por voto uninominal presidente y secretario, quedando elegidos para estos cargos los que respectivamente obtengan la primera y segunda mayoría. Se nombrará también por mayoría de votos un comisario, el cual deberá ser contribuyente si lo hubiere.

En caso de empate, serán preferidos por el orden alfabético del primer apellido; y si los apellidos fueren iguales, por el del primer nombre.

Si a la hora precisa determinada por la ley en este artículo no concurriere la mayoría de la comisión receptora, ésta no podrá constituirse más tarde y los vocales asistentes darán aviso de lo ocurrido al juez del crimen y a la autoridad administrativa. Concurriendo la mayoría indicada se instalará y dará aviso de su instalación al juez del crimen y al gobernador, indicando el nombre de los inasistentes.

Art. 61 (62).—El juez del crimen respectivo conocerá de las excusas e inhabilidades y de las ilegalidades cometidas en el nombramiento de los vocales de las comisiones receptoras.

Los vocales podrán alegar como excusas las causales indicadas en el artículo 5.o

Para reclamar la inhabilidad habrá acción popular.

Las excusas y las reclamaciones sobre inhabilidad de los vocales de las comisiones receptoras, deberán presentarse dentro del término de los cinco días siguientes y el juez se pronunciará sobre ellas en una sola sentencia dentro del término de ocho días contados desde la misma fecha.

Aceptada la excusa o declarada la inhabilidad por el juez, este funcionario dará en el acto aviso a la junta para que reemplace a los excusados o inhábiles en el término de veinticuatro horas.

Art. 63 (62).—Si alguna comisión receptora no se instalare en el día designado por la ley, el juez someterá a juicio a los inasistentes y dará aviso a la junta en el acto para que, cualquiera que sea el motivo de la inasistencia, los reemplace en el término de veinticuatro horas.

Las comisiones así integradas, se instalarán a la mayor brevedad y darán aviso al juez y al gobernador.

Si no se instalaren, se volverá a proceder en la forma prevenida en el inciso anterior, hasta que se verifique la instalación.

Ninguna comisión podrá funcionar después del día designado por la ley para efectuar la elección.

Art. 64 (63)—De las resoluciones que dicte el juez del crimen habrá apelación sólo en el efecto devolutivo, y el recurso se tramitará en la forma establecida en el título XI.

Art. 67 (65).—Una vez constituídas todas las comisiones receptoras, el notario conservador de bienes raíces fijará en su oficio y publicará la nómina de sus miembros, con designación del sitio público en que han de funcionar, y la comunicará el mismo día al juez del crimen y a la autoridad administrativa.

En todo caso, igual comunicación y publicación se hará, además, en la víspera de la elección.

Art. 68 (66).—Instaladas las comisiones receptoras, solicitarán del notario conservador de bienes raíces, por conducto del comisario:

1.o El ejemplar del registro que exista en poder de dicho funcionario y el índice correspondiente;

2.o El número de cuadernos en blanco para firmas que corresponda, con el número de orden de todos los inscritos en la respectiva sección del registro, sellado en la Secretaría del Senado, debiendo mediar por lo menos tres centímetros de arriba abajo entre uno y otro número, a fin de recibir la firma de cada sufragante frente al número respectivo; los tres formularios de actas y los sobres en que esté impreso el número de la sección del registro;

3.o Cierros de cartas para la emisión del sufragio en número igual al de los electores inscritos.

Estos cierros deberán ser blancos, todos del mismo tamaño; no tendrán ninguna señal especial que los distinga uno de otros y estarán timbrados en el ángulo superior derecho con el sello del notario conservador de bienes raíces;

4.o Ejemplares de la Constitución y de esta ley.

Solicitarán también del alcalde municipal, por medio del comisario, una caja de madera para recibir la votación, con cerradura, que tendrá en uno de sus costados más largos un vidrio transparente y un pupitre aislado que tenga la forma descrita en el diseño que se acompaña a esta ley.

De todo lo obrado se levantará acta en dos ejemplares firmados por los presentes, que se entregarán al comisario.

IMPORTANTE ADHESION A LA CANDIDATURA DE D. LUIS CLARO SOLAR

En un diario de San Felipe encontramos la noticia de que nuestro Ministro en Inglaterra ha cablegrafiado a su hermano, don Carlos Edwards Ma-Clure, para que coopere al triunfo del candidato a senador por Aconcagua, señor Luis Claro S.

La intervencion en Castro

Adquiere proporciones cada vez más odiosas.—Los agentes coalicionistas pregonan que cuentan con el apoyo de la Moneda. — A la espera de más graves acontecimientos

Hemos recibido el siguiente telegrama:

"Castro, 21 de Febrero.—"Nación".—Santiago.

A cada momento llegan de las comunas mayores datos acerca de los atropellos y actos punibles que se cometen por parte de las autoridades, las tropas y los empleados públicos.

El alcalde conservador de Quellón allanó la casa del señor Esteban Guchapani acompañado por tropa del regimiento Chiloé.

Benedicto Guerrero, oficial civil de Quellón, acompañado por dos matones de la cuadrilla de los Del Canto asaltaron a la señorita Elena Arrizaga, la cual escapó milagrosamente a las brutalidades de sus agresores refugiándose en la casa del súbdito alemán señor Guillermo Krause.

El alcalde de Quellón hizo aprehender al ciudadano aliancista señor Abel Mancilla manteniéndole tres días preso y enviándole a ésta incomunicado en uno de los vapores arrendado por la Coalición para sus servicios electorales. Hasta este momento se ignora qué delito ha cometido este señor y por qué se le trata así.

A don Manuel Barrientos, una de las víctimas de los últimos sucesos de Quellón, que costó la vida a los jóvenes Bahamonde y Gallardo se le mantuvo tres días preso de orden del gobernador Illanes que encabeza la más atropelladora intervención. El señor Barrientos fué condenado después a pagar cinco pesos de multa.

Sería largo continuar detallando la serie de atropellos que no tienen ya calificación. Aquí sólo impera la maldad y los Del Canto y dirigientes de la Coalición pregonan ante quién quiera oirles que tienen de su parte al gobierno y la plena seguridad de que en la Moneda no se autorizará medida alguna que pueda poner tropiezos a la realización de los planes fraguados. Declara esta gente por todas partes que S. E. el Presidente de la República conoce y secunda estos atropellos y actos de intervención.

Nada tendría de extraño que empezaran luego a producirse los hechos de sangre con que los bajos elementos de los Del Canto intentaran aterrorizar a la población a quien ellos mismos están notificando de que nada debe esperar de las autoridades ni de la Moneda.—El Corresponsal".

Castro, 21 de Febrero de 1918.—"La Nación".—Santiago.—Violando el pacto, los coalicionistas pidieron al Juzgado la declaración de inhabilidad de los vocales aliancistas. El juez subrogante Pinto, acogió las inhabilidades pedidas antes de vencido siquiera el plazo para presentarlas, a pesar de la disposición del art. 62 de la ley electoral, que manda fallar en una sola sentencia todas las reclamaciones sobre inhabilidades.

Consumado el atropello, el juez se ha arrogado la facultad que la ley no le confiere de convocar extraordinariamente a la Junta de Contribuyentes para que proceda al reemplazo de los vocales inhábiles antes de la constitución de las mesas, lo que es ilegal y nulo.

Ninguna garantía hay para evitar estos atropellos. Urge que Ministro de Justicia decrete la visita de un Ministro de la Corte de Valdivia que impida mayores atentados.

Este propósito alrededor de la constitución de las mesas háse estrellado contra nulidades insubsanables que necesariamente resultarán del procedimiento del juez.

Es una vergüenza que la justicia esté en manos indignas, que en sus atropellos ni siquiera guardan las formas más elementales de corrección judicial.

Hoy preséntase escrito pidiendo al juez reconsidere sus acuerdos en orden a convocar la Junta de Contribuyentes, a fin de evitar el reemplazo ilegal y anticipado de los vocales excluídos.

La opinión pública indignada. Ayer llegaron diez matones de Santiago al servicio de la Coalición. El pueblo se encuentra alarmadísimo y dispuesto a no dejarse atropellar.

Toda la responsabilidad de los sucesos recaerán sobre el Presidente de la República, que no ha dado garantías de corrección electoral en el departamento, a pesar de todas sus promesas.—El corresponsal.

Castro, 21 de Febrero de 1918.—"La Nación".—Santiago.—Castro es hoy el teatro de los atropellos y de la maldad de las autoridades puestas a las órdenes de la coalición. Juez subrogante Pinto bate el récord de la incorrección. Se asegura públicamente está pagado por el candidato Ochagavía. Hay indignación profunda ante tantos atropellos. Familia del Canto secundados por partida boxeadores traidos de Santiago amenaza de muerte a todos.

El presidente del comité aliancista dirigió el siguiente telegrama al candidato Ochagavía.

"Yo estimaba que usted llamándose conservador y cristiano daría orden a sus agentes que hicieran una elección correcta y que junto con respetar la voluntad popular y nuestras vidas amenazadas por agentes de dudosa reputación no pretendería hacer una elección viciada y generada de la falsificación y el fraude, que hace poco honor a un senador de la República y que el futuro Senado jamás sancionará.

Yo creo que usted está engañado por que no lo supongo capaz de tanto ni de aceptar tantas incorrecciones. La sangre generosa derramada por Guillermo Eyzaguirre ha inundado de liberalismo a esta provincia que lo rechaza a usted por violador de las leyes. Puede continuar sus atropellos y el coro de crímenes y maldades.

A nombre de la Alianza Liberal le ofrezco la sangre del liberalismo de Castro para que como holocausto sirva de redención a esta provincia agotada por las malas autoridades y peores representantes en el Congreso. Si usted es caballero y honrado venga a Chiloé e impóngase personalmente de lo que afirmo y se convencerá de que la Alianza está de pie, resuelta a hacer respetar su derecho y que representa a más del ochenta por ciento de la provincia.—Camilo Menchaca.

En Valdivia

El señor Williams no será candidato.— Las diputaciones aliancistas.Jira del señor Yáñez

Pitrufquén, Febrero 21 de 1918.—"La Nación".—Santiago.—El Domingo se efectuará la proclamación solemne de la candidatura a senador de don Eliodoro Yáñez en las comunas de Gorbea y de Pitrufquén.

De varios pueblos vecinos asistirán radicales y otros elementos aliancistas.

Casa Amoblada

PEDIDO URGENTE

De parte de un espléndido arrendatario, tenemos orden de buscar una casa amoblada, que conste de tres dormitorios, comedor, piezas de recibo, pieza de baño, dependencias, etc.

Contrato un año.

Situación central o en Vicuña Mackenna, Dieciocho, Ejército, Parque Forestal.

CANON: Hasta

$ 2,000 mensuales.

"SECCION ARRIENDOS"

FREUDENBURG & BALMACEDA

330 MORANDE 330

Hiposulfito de Sodio

SULFATO DE ALUMINIO

Acabamos de recibir nueva partida a precios muy convenientes

Raab Bellet y Cía.

Santiago, Estado 235 -- Talca, Comercio 840

ANODOS DE NIQUEL

de cobre y bronce y toda clase de artículos para galvanoplastía

OFRECE:

FUNDICION LIBERTAD

LIBERTAD 53-58

Partido Liberal

Candidatos a diputados por el departamento de Santiago:

Don TOMAS RAMIREZ FRIAS
Don LADISLAO ERRAZURIZ

Secretaría General: BANDERA No. 271 (Club Liberal)

Nótase gran entusiasmo. Habrá un lunch ofrecido por los radicales.—El corresponsal.

Valdivia, 21 de Febrero de 1918.—"La Nación".—Santiago. — Anteayer llegó el señor Williams a sondear el mar coalicionista. Completamente decepcionado, no se presenta ya como candidato a senador. Ha visto fuerzas de la Alianza incontrarrestables.

Don Eliodoro Yáñez hizo una jira política por Unión y Río Bueno, quedando completamente satisfecho por el entusiasmo desbordante que encontró en esas poblaciones.

La jira política de don Pablo Ramírez por la provincia ha sido espléndida. Amigos y enemigos asegúranle primera mayoría.

Candidaturas Yávar y Nolasco Cárdenas completamente aseguradas.

Dispútanse la última mayoría los aliancistas Alvarez y Ortiz.

El Sábado en la noche asaltóse en el río bote tripulado por dos obreros. Resultó herido Pascual Saldívar y desaparecido Lindor Barra.

Supónese haya perecido asesinado.

Gran comicio se celebró anoche. Dos mil manifestantes pidieron apoyo a la prensa. El "Correo de Valdivia" púsose a las órdenes del pueblo para pedir el castigo de los culpables.

Hoy habrá nuevo gran meeting para formalizar peticiones.—El corresponsal.

En Calbuco

El prefecto es acusado de atropellos. — La policía estaría al servicio de la Coalición

Ayer hemos recibido el siguiente telegrama:

"Puerto Montt, 21 de Febrero. —"La Nación". — Santiago. — La intervención de las autoridades en Calbuco es descarada, como jamás se había visto antes. Los atropellos patrocinados por los candidatos coalicionistas se suceden sin cesar.

Antenoche el prefecto de policía Rojas Anzieta, que está convertido en un verdadero azote para los aliancistas, ordenó arbitrariamente la detención del periodista señor Pedro Mayorga, después de haberlo provocado en la calle pública.

Hoy fueron arrastrados por la policía los obreros Alejandro e Indalicio Navarro y la madre del último fué cruelmente atropellada. Mucha gente presenció estos actos. La prisión tenía por excusa el hecho de que el prefecto culpaba a los atacados de haber echado al agua un paquete de ejemplares de "El Llanquihue", de que el propio prefecto es corresponsal, y en el cual escribe insultando a los aliancistas.

El pueblo de Calbuco, en vista de que las autoridades amparan estos desmanes, se prepara para defenderse por sí mismo.

Se teme un encuentro sangriento entre la policía y los aliancistas, que ya están resueltos a no dejarse atropellar más.

El ex-gobernador Garay, que desempeña el puesto innecesario de pesador de aduanas, puesto que no hay muelle fiscal, carga ni internación, se ocupa de trabajar activamente en favor de la Coalición. Hoy se trasladó con los candidatos coalicionistas en jira a la isla Huar. — El corresponsal.

LA SITUACION POLITICA EN COQUIMBO

Una persona recién llegada del norte nos proporciona los siguientes datos sobre la campaña electoral en la provincia de Coquimbo.

El triunfo del candidato a senador señor Escobar no es puesto en duda por nadie, ni siquiera por los partidarios más ardientes del señor Morel.

Los candidatos a diputados radicales Somarriva, Varela y Robles y el liberal Videla están completamente asegurados.

Se considera irremisiblemente perdido al actual Ministro de Guerra señor Vicuña C.

CANDIDATURAS INDEPENDIENTES

Joaquín Walker Martínez. — Está abierta la secretaría de la 4.a comuna en Delicias número 3493.

Se ruega a todos los vecinos que simpaticen con esta candidatura pasen a manifestar su adhesión.

Mañana Sábado asistirá don Joaquín Walker Martínez, por invitación de sus electores de la 10.a comuna a una Asamblea que tendrá lugar en el Teatro Imperial (calle San Diego, a las 9 P. M.

Se nota mucho interés por asistir a este gran meeting en que harán uso de la palabra, además del candidato, representantes de las diversas clases sociales.

EN MAULE

Magnífica actuación de la Alianza

Constitución, 20 de Febrero de 1918. —"La Nación".—Santiago.—Ayer reuniéronse las Juntas Mayores Contribuyentes de Chanco e Itata.

Estas, al igual que Cauquenes y Constitución, diéronle mayoría al candidato señor Madrid.

Este resultado y la decisión de los elementos más representativos de la provincia de Maule en favor de la Alianza, aún a despecho de las autoridades casi en su totalidad coalicionistas, permiten esperar confiadamente el triunfo.—El corresponsal.

Candidatura Bulnes

El directorio del Partido Liberal Democrático de Collipulli ha dirigido al señor Gonzalo Bulnes a los Sauces, el siguiente telegrama:

"Anoche celebró sesión la Asamblea Liberal Democrática y por acuerdo unánime se le proclamó candidato a senador por esta provincia.—Alejandro Gutiérrez, presidente.— Florin Fredes, vice-presidente.—Guillermo Guzmán, secretario.—Ismael Lema, Carlos Dellinger, Medardo Valenzuela y Diógenes Aldunate, directores."

CANDIDATURA JOSE IGNACIO ESCOBAR

Con toda actividad se prosiguen los trabajos de esa candidatura, cuyos electores y adherentes son atendidos por las siguientes secretarías:

1.a comuna, Agustinas número 960.
2.a, 8.a, 9.a y 10.a, Morandé 251, secretaría general.
3.a comuna Portales, Maipú número 429, entre Compañía y Catedral.
4.a comuna Estación, Ecuador número 3578, al llegar a Escuela de Artes.
5.a comuna Cañadilla, Artesanos esquina de Independencia.
6.a comuna Recoleta, Av. Recoleta esquina de Juárez.
7.a comuna Maestranza, calle Rancagua número 294 esquina Maestranza.
Comuna de Providencia, Av. Providencia pasado Manuel Montt.
Comuna de Ñuñoa, Av. Concha número 5.
Comuna de Renca, Av. Vivaceta esquina de Pinto.
Comuna de Maipú, Av. Cinco de Abril núm. 2520.
Comuna de Quilicura, calle Altamirano número 103.
Comuna de Barrancas, Av. Acequia de los Pérez esq. de Sta. Filomena.

Estas secretarías atienden diariamente de 9 a 12 M. y de 2 a 7 P. M.

La secretaría en Maipú es atendida por don Adolfo Peralta solamente de 1 a 7 P. M.

PARTIDO RADICAL

Centro de Propaganda de la 7.a comuna.—Se ha citado a sesión para hoy Viernes 22 del presente, a las 9 1|4 P. M., en nuestro local social Av. Matta esquina Santa Elena, a todos los señores asambleístas, como así mismo a las personas que simpaticen con la causa radical y sus candidatos.

A esta asamblea concurrirán los candidatos a senador y diputados que presenta el partido y que son: para senador don Armando Quezada Acharán y para diputados don Pedro Aguirre Cerda, don Víctor Celis Maturana y don Héctor Arancibia Lazo.

Se ruega a los señores asambleístas no faltar y la puntualidad en la hora.

Sobre la candidatura del señor Quezada.—El directorio de los trabajos políticos del Partido Radical previene a sus correligionarios y adherentes a la candidatura a senador de don Armando Quezada Acharán que no deben tomar en cuenta los rumores que circulan respecto a que el señor Quezada se encuentra asegurado y deben tener presente que se necesita todo el esfuerzo necesario para llegar al triunfo de nuestros candidatos.

Vocales de la 1.a comuna.—Se ha citado a los vocales aliancistas de la 1.a comuna a una reunión que tendrá lugar hoy, a las 9 de la noche, en el Club Radical, con el objeto de tomar acuerdos definitivos sobre la constitución de las mesas. A dicha reunión pueden asistir radicales, liberales y demócratas.

Segunda comuna.—Tenemos encargo del directorio comunal de invitar a todos los radicales a un gran desfile organizado por los partidos de la Alianza Liberal para el Sábado 23, a las 9 de la noche, partiendo de la secretaría, San Pablo 1906.

Harán uso de la palabra distinguidos oradores de los tres partidos aliados.

Secretaría general.—Se ruega a don Eduardo Aravena Burgos se sirva pasar al Club Radical, Ahumada 242, donde se le necesita con urgencia.

PARTIDO NACIONALISTA

Candidaturas Subercaseaux y Galdames

—**5.a comuna.**—Hoy Viernes 22, a las 8 1|2 P. M., se efectuará en el Gran Teatro Circo, Independencia frente a Pinto, la proclamación de los candidatos del Partido Nacionalista, a senador don Guillermo Subercaseaux y diputado don Luis Galdames.

Se ha invitado a todos los ciudadanos y a las personas que simpaticen con nuestros candidatos.

En Lampa.—Han sido nombrados los señores Salvador Silva, Remigio Olivares y Camilo 2.o Rubio para dirigir los trabajos electorales en la comuna de Lampa, pro candidatura Galdames.

PARTIDO DEMOCRATA

En Providencia. — Hoy Viernes, a las 9 P. M., tendrá lugar en la comuna de Providencia la proclamación de los candidatos del partido, señores Zenón Torrealba, Juan B. Martínez y Vicente Adrián.

La comisión que asistirá en representación de la asamblea demócrata está compuesta de los señores Manuel J. Fernández, Luis Planells y Francisco Lira.

6.a Comuna Recoleta.—El directorio que dirige los trabajos políticos a favor de los señores Torrealba, Adrián y Martínez, continúa con todo entusiasmo su labor.

La comisión de fiestas en sesión de anoche aprobó un programa para la manifestación íntima que se ofrecerá a los candidatos la noche del Sábado 23, a las 9 P. M., en casa del correligionario señor Severino Carrasco, Recoleta frente a Chorrillos.

Candidatura Veas.—Con la mayor actividad se prosiguen dentro de la Agrupación Demócrata de Santiago los trabajos necesarios para elegir candidato a municipal al ex-diputado don Bonifacio Veas.

En la secretaría general se recibió ayer la adhesión de la casi totalidad de los vecinos más influyentes de las poblaciones obreras ubicadas dentro del radio sur-oriente de la ciudad.

El Centro de Propaganda Demócrata de la Población El Carmen envió también la adhesión personal de cada uno de sus miembros acompañando una conceptuosa comunicación en que promete trabajar sin descanso por el éxito de la candidatura Veas.

1.a Comuna.—En sesión celebrada el Miércoles 20 del presente, se eligió el siguiente directorio, que tendrá a su cargo los trabajos políticos de este partido en la próxima lucha electoral:

Presidente, señor Bernardo Quiroga.

Secretario, señor Enrique Ilabaca.

Tesorero, señor Carlos Díaz O.

Directores, señores Rafael Sepúlveda, Guillermo Luna.

Entre otros acuerdos, se tomaron los siguientes:

Citar a todos los demócratas de la Primera Comuna a la sesión que se efectuará el Viernes 22, a las 8 1|2 P. M., para en seguida asistir a la proclamación de los candidatos en la comuna de Providencia.

3.a Comuna Portales.—El Domingo 24, a las 9 1|2 de la mañana tendrá lugar la gran asamblea organizada por el comité en honor de los candidatos señores Torrealba, Martínez y Adrián. Han sido especialmente invitados los candidatos liberales señores Tomás Ramírez Frías y Ladislao Errázuriz y todos los centros políticos aliancistas.

Local, Teatro de Novedades, Cueto 257, entre Portales y Huérfanos.

Candidatura Isaías Gonzáles.—Anoche se verificó una reunión de numerosos adherentes a la candidatura a municipal del señor Isaías González, y después de deliberar en el sentido de llevarlo a la elección interna del Partido Demócrata, se eligió un comité provisorio para dirigir los trabajos.

Se dejó constancia de que el señor González mantiene su candidatura hasta obtener el triunfo en la asamblea.

Se acordó asimismo celebrar sesión mañana Sábado, a las 9 P. M., en el local del Centro Unión y Progreso, San Diego 1065.

Centro Malaquías Concha.—En la última asamblea celebrada por el comité que dirige la campaña electoral dentro del sector Santa Elena, en favor de las candidaturas a senador de don Zenón Torrealba, para diputados de los señores Vicente Adrián y Juan B. Martínez, se acordó lo siguiente:

Hacer la proclamación oficial de estas candidaturas el Martes 26, a las 9 de la noche, en Pedro Lagos esquina de Dávila Larraín, acto que será amenizado por la banda de músicos de la Población El Carmen.

Invitar a todos los propietarios del sector.

Nombrar varias comisiones de tres miembros para que asesoren a la Agrupación en la campaña contra el cohecho electoral.

Enviar una sentida nota de pésame a la familia del ilustre repúblico don Marcial Martínez, fallecido recientemente.

Pedir a los ciudadanos que simpaticen con estas candidaturas que pasen a firmar el registro de adhesiones y repartir el manifiesto en todo el sector nombrado.

Guerrilleros de La Democracia. — En su última sesión de directorio acordó este centro citar para mañana Sábado, a las 8 1|2 P. M., a los socios a reunión general para tratar asuntos de importancia y al mismo tiempo para que se pongan al corriente de sus cuotas.

Se nombró en comisión a los señores Luis A. Muñoz, Alberto Vásquez, J. Adrián Pinto, C. Serey Valencia, Arturo Guzmán, Rigoberto Páez, Julio Alegría, Juan M. Ortega, para que se trasladen a San Antonio el Domingo próximo, a la proclamación de nuestro candidato a senador señor Zenón Torrealba.

Los señores H. Moreno, Pedro N. Martínez, Julio Letelier, Alberto Vásquez, Luis D. Muñoz y Juan M. Ortega para que concurran a Providencia hoy a las 8 1|2 P. M.

5.a Comuna. — Se ha citado para hoy, a las 9 P. M., a los siguientes señores: Pedro Velis, Efren Espina, Jorge Muñoz, Armando Toro, Blas 2.o Mandujano, Arturo Gutiérrez, Carlos Gutiérrez, Fabriciano Caroca, Joaquín Gallardo, Agustín Ortúzar, Alfonso Caroca, Víctor Fanrre, Juan de Matta Ríos, Hermes Maruri, Pedro Julio Almarza, Carlos Ardiles, Manuel Guerra, Luis A. Fontalba, Demócrito Silva, Carlos Galdames, Benancio Ramírez, Julio Mejía, Manuel Astengo, Pedro 2.o González, Zoilo Olivares, Eduardo Gómez V., Emilio Vargas, Juan J. Tero, Gregorio Saavedra, Aníbal Aliste, Guillermo Toro, Alfredo Cano, Luis Morales, Roberto Castañeda, Santiago Wilson, Francisco Figueroa, Ramón Hernández.

Local, Artesanos al llegar a Independencia, altos.

2.a comuna.—Como está anunciado: el Sábado 23, a las 9 P. M. se llevará a efecto una interesante asamblea y un desfile en el radio de la comuna, acompañado por una banda de músico.

El recorrido será el siguiente: San Pablo 1622, punto de partida, Cumming, Rosas, Plaza Brasil y San Pablo 1946 donde se inaugurará una nueva secretaría.

Centro Demócrata de Santiago.— En la sesión celebrada anoche se acordó citar a todos los presidentes o vices de los Centros Demócratas de Santiago para que concurran el Lunes próximo con el objeto de ponerse de acuerdo sobre los trabajos políticos.

Esta citación se hace a petición de los candidatos del partido señores Torrealba, Adrián y Martínez.

Los socios de este Centro se han comprometido a concurrir el Lunes para recibir las últimas instrucciones respecto de la labor que han de desempeñar el 3 de Marzo.

El Domingo 24 del actual se verificará en San Antonio la proclamación del candidato a senador señor Zenón Torrealba y a diputados señores Gmo. Edwards Matte y Manuel García de la Huerta. Se nombró una numerosa comisión para que asista a dicho acto.

Comuna de Maipú.—Atendiendo a una invitación del señor presidente del partido de la 3.a comuna Portales y en cumplimiento de lo acordado por el directorio en su última sesión, se ruega a todos los correligionarios de Maipú asistan el Domingo 24, a las 9 1|2 de la mañana a una gran asamblea en honor del candidato a senador señor Torrealba, y a diputados señores Martínez y Adrián que tendrá lugar en el Teatro Novedades, Cueto 257 entre Portales y Huérfanos.

De Colchagua

Una carta interesante

Tomamos del diario "La Unión Liberal de Rengo la siguiente carta del candidato a diputado coalicionista señor Guillermo Lyon:

Almahue, 6 de Enero de 1918.—Señor don Salvador Ramírez.—Zúñiga. —Muy señor mío: Ayer estuve dos veces en su casa, no teniendo la suerte de encontrarlo, pues me dijeron se había trasladado a Quinta, a ver a su señor padre.

Motivaba mi viaje principalmente explicarle las razones que ha habido para el cambio brusco que se ha visto en las candidaturas de la campaña próxima y desvirtuar los cargos estúpidos y exagerados que me han lanzado Torrealba y Prado Amor, y eso después de haberme explicado con toda la franqueza que me caracteriza.

En dos palabras, doctor, sucedió lo siguiente: urgido por mi padre y por los conservadores, para que diera respuesta, si estaba dispuesto a hacerle la campaña en su candidatura a don Roberto, pues en caso contrario proclamaban inmediatamente a don Alberto González E., llamé a Máximo Valdés, candidato liberal de Chimbarongo, para pedirle que no abandonara a don J. M. Valderrama, ya que no se podía guardar rencores personales tratándose de una lucha de Alianza y Coalición a muerte. El y Félix Pérez me contaron que no apoyarían al señor Valderrama en ningún caso y que si era necesario apoyarían al candidato conservador. Los motivos que ellos tienen para estar disgustados con don José María no los conozco, pero sé que en Chimbarongo hay cerca de dos mil inscriptos. Planteada la situación haciendo la lucha a Valderrama con la comuna de Chimbarongo en contra y no pudiendo yo ayudarlo, pues Pichidegua, por orden de mi padre, se abstenía y a los muchos descontentos, agréguele usted los que no lo acompañarán, creí yo en el triunfo seguro del candidato a senador González Errázuriz, conservador. **Antes de permitir que sucediera esto acepté que mi padre se presentara,** exigiendo en cambio cuatro diputados liberales en Colchagua, o sea, Jaramillo y Valdés, en San Fernando, Errázuriz y el que subscribe, en Caupolicán. Si propuse mi persona fué por contrarrestar la idea que fuera Guillermo Acuña, y sobre todo por ayudar a mi padre.

La separación de los renguinos obedeció únicamente al deseo de trabajar por el departamento de S. Vicente. Si con 2 diputados de la localidad, como Lezaeta y yo, de distintos bandos y apoyados por el senador también del futuro departamento, no lo sacamos ante de un año, quiere decir que nunca se creará.

No me queda más que manifestarle, doctor, que toda mi actitud en los acontecimientos últimos ha estado de acuerdo con mis ideas liberales y sobre todo deseoso de ver la creación del departamento que nos interesa a nosotros mucho más que todas las doctrinas que se inventen. Así como usted acompañó en la última campaña presidencial al actual Presidente, porque lo consideraba más competente para gobernar los destinos del país, que su contendor llevado por la Alianza, en este caso ayudo yo a don Roberto Lyon primero porque es mi padre y segundo porque lo considero más preparado que su contendor para representar en el Senado a la provincia de Colchagua.

Como siempre, su amigo lo saluda atentamente.—**Guillermo Lyon.**

PARTIDO LIBERAL DEMOCRATICO

Candidatura Tagle Cárter.—Las secretarías que dirigen los trabajos de la candidatura a diputado de don Guillermo Tagle Cárter y la de senador de don Régulo Valenzuela han quedado definitivamente instaladas en los siguientes locales:

1.a comuna, Agustinas, altos del Banco Italiano.
2.a comuna, San Pablo esquina Baquedano.
3.a comuna, Plaza Yungay.
5.a comuna, Borgoño 1429.
6.a comuna, Recoleta 438.
7.a comuna, Maestranza 250.
8.a comuna, Prat 228.
10.a comuna, San Diego sur Av. Matta y en la Vega Santiago.
Comuna Maipú, calle 5 de Abril al llegar a la Municipalidad.
Comuna Ñuñoa, Avda. Concha 5.
Providencia, frente al retén de Carabineros.
San Miguel, Llano Subercaseaux.

Candidatura José Ignacio Escobar. —Se cita al directorio para hoy, a las 9 P. M., a sesión ordinaria.

Se ruega a los señores José María Narbona, Hanay Bañados, Adolfo Salas, Víctor Ortiz F., Ricardo Herrera A., Florencio Fuenzalida, Ignacio Arancibia P., Ignacio Hurtado, Demetrio 2.o Carvallo, José Luis Cea M., José Luis Cea O., Viterbo Opazo y Abraham Santelices, se sirvan asistir a esta sesión a la secretaría Maipú número 429.

Candidatura Rafael Lorca P.—Hoy 22, a las 8 1|2 P. M., se llevará a efecto la proclamación de don Rafael Lorca P., en la secretaría de la 6.a comuna, Independencia 1988.

PARTIDO NACIONAL

Recomendación.—La Junta Ejecutiva del Partido Radical ha recomendado a sus correligionarios de San Javier la candidatura a diputado de don Estanislao Salas Errázuriz.

Alianza Liberal.—3.a comuna Portales. —Se ha citado a los vocales de mesa recientemente nombrados que simpaticen con la Alianza Liberal y especialmente a los que sean radicales, liberales o demócratas a una reunión que tendrá lugar el Viernes 22 del presente a las 8 1|2 P. M., en el local de la secretaría radical San Pablo 3026 entre Maipú y Herrera con el objeto de ponerse de acuerdo para la constitución de las mesas receptoras de sufragios.

Se encarece la asistencia y la puntualidad en la hora.

CORRESPONDENCIA

La inviolabilidad de Suiza

En un diario del Miércoles 13 de los corrientes, se inserta una correspondencia de Mr. William Philip Simms, en la que se hace una reseña de la actual situación de Suiza frente a la guerra y se da como segura la próxima violación de este hermoso oasis en medio del sangriento desierto europeo. El señor Philip, debe ignorar todo lo que se refiere a Suiza, moral material y políticamente y desconocer el espíritu de solidaridad y de unión que prevalece en la libre Helvecia; de otro modo se hubiera abstenido de transmitir semejantes absurdos. Como se sabe, la Suiza es una nación cosmopolita; hay en ella tres razas distintas y se hablan 4 idiomas: a pesar de eso, desde hace cerca de 7 siglos el lema uno para todos y todos para uno vincula más estrechamente cada vez a los que viven bajo su libre pabellón. No negamos que la espantosa tormenta que desde hace cerca de 4 años ruge a su alrededor, haya hecho surgir varias tendencias de índole netamente individual, ya sea por afinidad de raza o simpatía de causas; es eso perfectamente lógico en un país tan cosmopolita. Los diferentes modos de pensar los terrenos, y muy marcados, aquí mismo y no sólo entre la generalidad del pueblo, sino dentro de una sociedad, un club, una familia y hasta un mismo individuo. Yo he conocido muchos que un día son alemanófilos, al otro, aliadófilos y a la mañana siguiente neutralísimos, porque, según los cables, hubo "empate", tal como entre los boxeadores. Glorifican al que pega más fuerte.

Si empatan los puñetazos, se declaran neutrales, es decir, odian o quieren del mismo modo a ambos beligerantes. Si esto sucede aquí ¿cómo será en una Nación que comprende tantas razas? A pesar de todo y de las intrigas, como dice Mr. Williams, nada podrá separar al pueblo suizo fundido en los crisoles del Rütli y modelado por Guillermo Tell y Arnoldo de Winkelried.

El suizo, es suizo, ante todo y sobre todo. Si este granito, donde están esculpidas, la más sagrada de la Libertades y la más bien entendida de las democracias, fuera objeto de una tentativa de violación, el pueblo suizo en masa daría hasta su última gota de sangre para defenderlas y el invasor sólo pasaría sobre su cadáver cuya sangre, de tres razas mezclada, probaría al mundo que la unión de los suizos era un hecho y no una farsa, como muchos han pretendido y pretenden que sea.

Respecto a los medios de defensa de Suiza, según la comunicación de Mr. Philip Simms, confieso que hace muy poco honor al tan decantado espionaje alemán y estoy seguro que los alemanes están muy lejos de tener por el ejército suizo tan mezquino concepto.

Alemania sabe perfectamente que la pequeña Suiza puede tener, en 24 horas, más de 400 mil soldados en cualquier punto de la frontera amenazada y que cada uno de ellos, tanto por su instrucción como por sus posiciones estratégicas, vale por varios soldados que lo acometieran. Respecto a los demás medios de defensa, tanto los preparados por el arte militar como los que le ha regalado la Naturaleza, sería difícil medir su potencia; sólo diré que el conjunto de nuestras fuerzas, hace que la libre Helvecia sea, material, moral, política y espiritualmente inviolable. Las potencias que nos rodean, cuyo choque no pudimos evitar, a pesar de los esfuerzos de nuestra diplomacia, lo saben muy bien, incluso la poderosa Alemania, y se guardarán muy bien de ofender al generoso, y filantrópico pueblo suizo, que des de 4 años está privándose de todo elemental "confort" para aliviar los dolores de los desgraciados que la ola embravecida y sangrienta arroja a sus fronteras, sin distinción de razas, colores, ni religión. A Suiza, la libre Helvecia, que cual piadosa madre ha estado inclinada durante años sobre el lecho de los heridos, nadie se atreve a tocarla pues de las entrañas de la tierra surgirían las fuerzas para defenderla. Los beligerantes, que han sido testigos de la gran obra de Suiza en la guerra mundial, no cometerán ese crimen; no, jamás!

CARLOS MAGGI S.

Santiago, 15 de Febrero de 1918.

NEUMATICOS

Firestone

DE TODAS DIMENSIONES

ACABAN DE RECIBIR

GIBBS & Co., Catedral 1037

1440-24-b

SENOR COMERCIANTE

¿PODRIA CONTESTAR ESTAS DIEZ PREGUNTAS EN SU NEGOCIO?

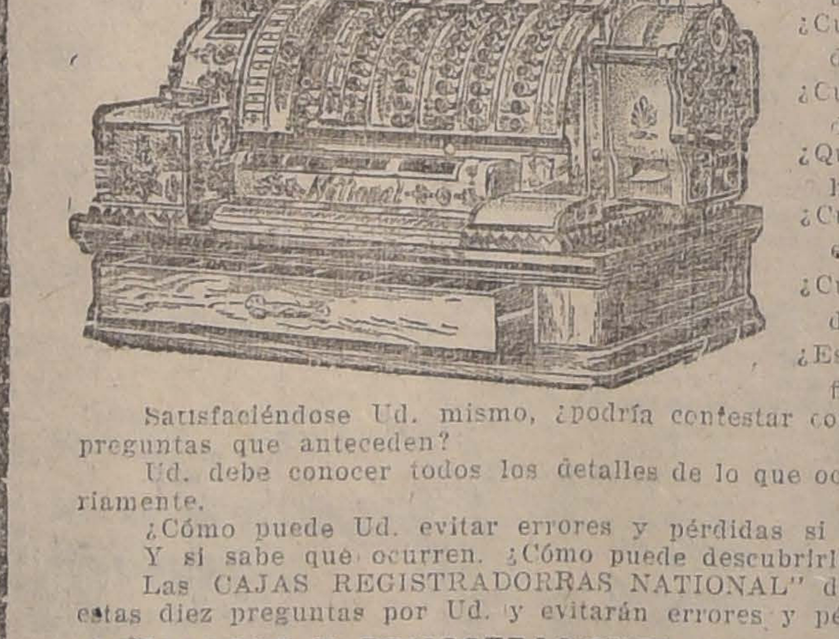

¿Cuánto dinero tiene en Caja en este momento?
¿Contiene todo el dinero que debe haber?
¿Cuánto gastaron los últimos diez clientes?
¿Compraron al crédito o al contado?
¿Cuántos clientes han sido atendidos hoy?
¿Cuánto dinero se ha pagado hoy de su Caja?
¿Qué vendedor hizo más ventas hoy?
¿Cuánto se ha olvidado cargar en las ventas al crédito?
¿Cuánto ha perdido en errores de vueltos?
¿Está obteniendo todos los beneficios de su negocio?

Satisfaciéndose Ud. mismo, ¿podría contestar con su actual sistema, las diez preguntas que anteceden?

Ud. debe conocer todos los detalles de lo que ocurre en su establecimiento diariamente.

¿Cómo puede Ud. evitar errores y pérdidas si no sabe qué ocurren?

Y si sabe que ocurren, ¿Cómo puede descubrirlos?

Las CAJAS REGISTRADORRAS NATIONAL" del último modelo contestarán estas diez preguntas por Ud. y evitarán errores y pérdidas en su negocio.

CATALOGOS Y DEMOSTRACIONES. Sin obligación alguna para Ud.

SOCIEDAD M. R. S. CURPHEY

SANTIAGO, ESTADO 202 — VALPARAISO, BLANCO 653

1446-24-b

NIETO Y FERNANDEZ

BANDERA 78 —:— OFICINA 6

Se encarga de la construcción y reparación de edificios.

PRESUPUESTOS Y PLANOS

1419-24-b

ALFALFA

1.o y 2.o corte, pido ofertas por 10,000 colizas, entregas escalonadas pagadero al contado.

COMPRO

de ocasión dos coches americanos, con o sin arneses, y una pareja de yeguas de tiro.

Ofertas a **Arturo Hanne, Suc. de Carlos Hanne.—Hotel Odde, Anexo A, o a Casilla 645.—Valdivia.**

22-b

Ferrocarriles del Estado

PROPUESTAS

PROPUESTAS POR ACEITES PARA MAQUINAS, CILINDROS, ETC.

Se solicitan propuestas públicas para el 28 de Marzo próximo, por aceites lubricantes para máquinas, cilindros y carros y por hilachas de lana y de algodón para empaquetar y para limpiar.

Bases y demás antecedentes en el Departamento de Materiales y Almacenes (Estación Alameda).

Santiago, Diciembre 27 de 1917.

428-27-e

PROPUESTAS ACEITE ALUMBRADO, DE LINAZA Y LUBRICANTES.

Se solicitan propuestas públicas para el 22 de Marzo próximo por aceites para alumbrado, de linaza y lubricantes, aceiteras de latón, ácidos muriático, nítrico y sulfúrico, aguarras, alquitrán, azadones, aspillera, azuelas, asbesto, azufre, baldes, banderas nacional y de señales, barrenos de dos manos, bisagras de diversas clases, brocas salomónicas para chicharras y para taladros, barnices diversos, cable manila, candados, cáñamo, capachos carboneros, cemento, cera de abeja, cintilla para endurecer fierro, colapiz, cola del país, cordel para tapiceros, cortinas para ventanas de coches, correas de suela sencilla y de balata, crisoles Morgan, crin vegetal, cueros para correones, aceitados y engrasados, cinceles, chapas de diversas clases, chicharras, chonchones, diamantes para cortar vidrios, depósitos de lata para semáforas y para faroles de señales, dinamita, escobas, escobillones, esmeril en polvo y en hojas, empaquetaduras, expandidores, alcohol de 40°, estaño en lingotes, faroles diversos, fulminantes y guías para minas, golillas de goma, goma laca y en planchas, grasa de pino y consistente, hachas, hilo cáñamo y de coser, huinchas de medir, inyectores de locomotoras, jabones, ladrillos para limpiar, lámparas para niveles de agua y de pie, lana merino, levantadores, lija para madera, limas, líquido para limpiar metal, lona, lubricadores Michigan, llaves ingleses para cortar cañones, rieleras para agua, de prueba, y de cadena para cañerías, machos para terrajas, mangos de madera de diversas clases, manómetros para bomba, mechas para lámparas, mica, martillos para carpinteros y rieleros, minio, molejones de piedra y esmeril, naftalina, niveles de carpintero y para la vía, orinales de loza, parafina, pábilo en ovillos, paños para limpiar, plumeros, picotas, pólvora para minas, potasa, pasadores de fierro, picaportes para ventanas de coches, pinceles para distintos usos, pinceles, pinturas y quemadores diversos, sal de amoníaco, secante líquido, serruchos para carpinteros, sierras para madera circulares y huinchas, idem para cortar metales y rieles, sierras [illegible]binas, sopletes a bencina, tachuelas, terrajas para cañería y pernos, tela de alambre de bronce, tiza, tocuyo asargado, [illegible]dos para señales, tornillos de bronce y de fierro, idem de fierro galvanizado con golillas, tubos de vidrio para niveles de agua, para lubricadores y para lámparas, uniones Jackson para correas, vidrios comunes y para faroles de señales, vaselina, velas de composición, borax y brochas diversas.

Bases y demás antecedentes en el Departamento de Materiales y Almacenes (Estación Alameda).

Santiago, 6 de Febrero de 1918.

1198-21-c

PROPUESTAS ALAMBRE BI-METALICO, CHASSIS PARA CAMION, ROMANAS

Se solicitan propuestas públicas para el 27 de Febrero próximo por alambre bi-metálico, chassis para camión automóvil y romanas automáticas para pesar carros.

Bases y demás antecedentes en el Departamento de Materiales y Almacenes (Estación Alameda).

Santiago, Noviembre 26 de 1917.

5656-26-b

PROPUESTAS ARTICULOS PARA EL CONSUMO DE LA RED CENTRAL NORTE Y SUR

Se solicitan propuestas públicas para el 15 de Marzo próximo por máquinas fechadoras de boletos, id. de escribir, id. de calcular, aceite para máquinas de escribir, alfileres, archivadores Soennecken, anilina morada, brochas para prensas de copiar, broches para papeles, cáñamo en ovillos, canastos para papeles, chinches de acero, depósito de agua para prensas de copiar, elásticos para billetes, esponjeros de vidrio, goma líquida, id. dextrina, goma para borrar tinta y lápiz, ganchos para papeles, huinchas para máquinas de escribir, inagotables, lápices negros, id. de color azul y lacre, de anilina lapiceros, plumas de acero, id. Leonhard, papel de notas, id. de oficio, id. para máquina de escribir, id. de cartas, id. de Roneo para circulares, id. de cartas en blocks, id secante, id. aceitado para copiar cartas, oficio y planillas, id. carbónico, id. para cuentas, id. de estraza, id. cera para Roneo, perforadores, portasecantes, reglas de madera, raspadores, tintas para escribir, id. para copiar y de color lacre, id. para timbres, color violeta, id. para Roneo y tinteros de vidrio.

Bases y antecedentes en el Departamento de Materiales y Almacenes en la Estación Alameda.

Santiago, 4 de Enero de 1918.

664-14-e

PROPUESTAS: BLUSAS, PANTALONES, GORRAS, ETC.

Se solicitan propuestas públicas para el 27 de Febrero de 1918, por blusas, pantalones, gorras, escudos, hombreras, cascos de gorras, fundas para id., capotes, camisas, calzoncillos, corbatines, suspensores, zapatines, polainas, mantas, frazadas, colchones, fundas, almohadas fundas y morrales.

Bases y demás antecedentes en el Departamento de Materiales y Almacenes (Estación Alameda).

Santiago, Diciembre 22 de 1917.

361-26-b

PROPUESTAS: HERRAMIENTAS PARA RETORNEO DE LLANTAS, ETC.

Se solicitan propuestas públicas para el día 6 de Abril próximo por: herramientas especiales para retorneo de llantas, porta-cilindros, centros de boguies, descansos de correderas, equipo sobrecalentador, tubos de fierro homogéneo para locomotoras, calderos fijos o locomóviles, tapas traseras concluídas, para cilindros, canastillos de bronce, cordón para canastillos, cortinas completas de Pantasote para ventanas, género Pantasote para cortinas, resortes de repuesto de levantadores de cortinas, cuñas para bronce, copas de centro, descansos de bronce para ventanas, enganche Standard Coupler Co., repuesto para Standard Coupler Co., lavatorios niquelados, cadenas de enganche, ganchos para carros y pedestales.

Bases y demás antecedentes en el Departamento de Materiales y Almacenes (Estación Alameda).

Santiago, 5 de Enero de 1918.

66-5-e

INFORMACIONES DEL EXTRANJERO

SERVICIO DE NUESTROS CORRESPONSALES ESPECIALES, de The Central and South American Telegraph Co., via Colón, de la Agencia Havas y de la Agencia Americana

LA GRAN GUERRA

En el frente occidental las operaciones adquieren alguna actividad

UN COMUNICADO FRANCES ANUNCIA UN GOLPE DE MANO LLEVADO A CABO CON BUEN EXITO EN LA REGION DE TOUR DE PARIS Y QUE TROPAS FRANCESAS PENETRARON EN LAS POSICIONES ALEMANAS DE LA LORENA, TOMANDO 400 PRISIONEROS.

EN EL SECTOR BRITANICO HA HABIDO GRAN ACTIVIDAD AEREA.

EN EL FRENTE DE ITALIA LA LUCHA SE HA REDUCIDO A DUELOS DE ARTILLERIA DE ALGUNA VIOLENCIA Y A ACCIONES AISLADAS DE INFANTERIA.

En el frente oriental los alemanes avanzan rápidamente en toda la línea

Las tropas teutónicas ocupan entre otros puntos a la fortaleza de Rodno y a Minsk

SE APODERAN EN SU AVANCE DE GRAN CANTIDAD DE MATERIAL DE GUERRA Y TOMAN MAS DE 10,000 PRISIONEROS.

INFORMACIONES RECIBIDAS DE PETROGRAD ASEGURAN QUE SE ESTA ORGANIZANDO UN EJERCITO RUSO PARA DETENER EL AVANCE ALEMAN.

EL CONSEJO DE MINISTROS DE ESPAÑA HA DISCUTIDO LARGAMENTE LA CONTESTACION ENVIADA POR ALEMANIA SOBRE EL HUNDIMIENTO DEL "GIRALDA". — ENVIA INSTRUCCIONES A SU REPRESENTANTE EN BERLIN PARA QUE SOLICITE ALGUNAS ACLARACIONES A ESA NOTA.

EL MINISTRO DE RELACIONES DE GRAN BRETAÑA DECLARA QUE SU PAIS NO RECONOCERA TRATADO ALGUNO DE PAZ QUE AFECTE A POLONIA SN PREVIA CONSULTA A ESTA NACION.

DECLARACIONES HECHAS POR EL ALMIRANTE JELLICOE RESPECTO A LA ACCION DESARROLLADA POR LA ESCUADRA BRITANICA DESDE COMIENZOS DE LA GUERRA.

En el Frente Occidental

COMUNICADO BRITANICO

LONDRES, 21.—(Oficial).—Nuestras tropas efectuaron con éxito un golpe de mano en la región del bosque de Polygone y tomaron algunos prisioneros.

La artillería enemiga ha desarrollado un activo fuego contra nuestras posiciones de Flesquieres.

COMUNICADO FRANCES

PARIS 21 (Oficial). — Nuestras tropas rechazaron un golpe de mano del enemigo en la región de Tour de Paris. Los alemanes sufrieron en esta operación pérdidas bastante sensibles.

En la Lorena, al norte de Bures y al este de Moncel, nuestros destacamentos lograron penetrar profundamente en un ancho frente de las líneas alemanas y tomaron 400 teutones prisioneros.

La artillería ha desplegado bastante actividad en los Vosgos y en la región de Lafave.

Durante el día de ayer, cinco aeroplanos alemanes han sido derribados y otros tres obligados a aterrizar.

COMUNICADO BRITANICO

LONDRES 21. (Oficial). — Nuestras patrullas efectuaron algunas incursiones contra las líneas enemigas, en la parte sur del frente, de donde volvieron con algunos prisioneros.

El golpe de mano efectuado por el enemigo contra nuestras posiciones al sur de Armentieres, fracasó completamente. La artillería alemana ha desarrollado cierta actividad en las vecindades de de Saint Quentin y al sudoeste de La Bassée.

Las escuadrillas aéreas bombardearon un aeródromo alemán situado al norte de Douai y un depósito de municiones al noreste de Lille.

Once máquinas enemigas fueron derribadas y una obligada a aterrizar sin control. Dos de nuestros aeroplanos faltan.

Nuestras escuadrillas de bombardeo lanzaron anoche más de 150 bombas sobre la unión ferroviaria de Cambrai y sobre los campamentos de descanso situados al norte de Douai. Thionville fué nuevamente bombardeado por nuestras máquinas aéreas. Se pudo observar que nuestros proyectiles causaron grandes incendios.

Todas nuestras máquinas regresaron indemnes al punto de partida.

El 20 de este mes bombardeamos las grandes usinas y la estación de Permadins, en Alemania. Los proyectiles lanzados por nuestros aviones causaron daños de bastante consideración.

Todos los aviadores regresaron sin haber sufrido daño alguno.

COMUNICADO BRITANICO

LONDRES, 21.— (Oficial) El bombardeo aéreo de Londres en la noche del 17 al 18 produjo diez y nueve muertos y treinta y cuatro heridos.

COMUNICADO BRITANICO

LONDRES, 21.— (Oficial). Fracasó un golpe de mano que el enemigo intentara al Noroeste de Reims en la región de Loivre.

Durante las operaciones en Bures y Moncel hicimos 525 prisioneros de los cuales once son oficiales.

En el resto del frente no hay nada importante que señalar.

Gregorio Santa Cruz

Se encarga exclusivamente por cuenta ajena de la compra-venta de

FRUTOS DEL PAIS, GANADOS, PROPIEDADES.

HUERFANOS 1168 :-: CASILLA 242 :-: CABLES: Telégrafo: "GREGCRUZ"

23-b

EN EL FRENTE ORIENTAL

Las tropas alemanas al mando del general von Lisingen avanzan rápidamente sin encontrar resistencia de parte de los Guardias Rojos

EN VITEBSK SE ORGANIZA UN EJERCITO RUSO PARA OPONER RESISTENCIA AL INVASOR

LOS JEFES MAXIMALISTAS DECLARAN QUE ADOPTARAN EL SISTEMA DE GUERRILLAS PARA COMBATIR A LOS ALEMANES

LOS ALEMANES ANUNCIAN HABER TOMADO EN RODNO 1,353 CAÑONES, 4 A 5,000 AUTOMOVILES Y GRAN CANTIDAD DE MUNICIONES Y OTRO MATERIAL DE GUERRA

Las tropas alemanas han avanzado ya a setenta millas al nor-oriente de Riga

EN PETROGRAD SE CREE QUE EL ENEMIGO SE APODERARA ANTES DE DOS SEMANAS, DE LA CAPITAL

PETROGRAD SE APRESTARIA PARA RESISTIR

Minsk cayó en poder de las tropas invasoras

COMUNICADO ALEMAN

BERLIN 21 (Oficial). — Se anuncia que hasta la fecha nos hemos apoderado de 1,358 cañones y de cuatro a cinco mil automóviles en la invasión de Rusia. Nuestras tropas entraron a Rovno.

LOS ALEMANES OCUPAN MALODECHNO

LONDRES, 21.—Se anunica de Petrograd que los alemanse avanzan en dirección a Pscoff, después de haber ocupado Malodechno.

LOS AUSTRIACOS AVANZAN EN EL FRENTE DE UKRAINA

PETROGRAD, 21.— Según el diario "Pravda", los austriacos avanzaron sobre el frente de Ukraina.

LOS ALEMANES AVANZAN EN TODO EL FRENTE RUSO

PETROGRAD, 21.— Se siguen recibiendo telegramas que anuncian que los alemanes siguen avanzando en todo el largo del frente y ya han ocupado las ciudades de Vitersk, Minsk, Pskoff y Reval. Los invasores alemanes bombardearon el Lunes la ciudad de Regitza.

TRANPORTES ALEMANES LLEVAN TROPAS AL GOLFO DE BOTHNIA

HAPARANDA, 21.— Cuatro vapores alemanes llegaron a Vasa, en el golfo de Bothnia, trayendo soldados finlandeses que sirven en el ejército alemán. Vienen además voluntarios alemanes y numerosos cañones, ametralladoras, fusiles y municiones. Estas fuerzas han llegado con el objeto de efectuar una fuerte ofensiva contra Tammersford y Viborg.

INFORMACIONES DE LOS DIARIOS DE PETROGRAD SOBRE LA OFENSIVA ALEMANA EN RUSIA

Los Guardias Rojos no ofrecen resistencia ante el avance alemán.

LONDRES, 21.— Los diarios de Petrograd anuncian que el ejército alemán intenta cortar de Libau a Romen. Los Guardias Rojos no ofrecen ninguna resistencia y se retiran abandonando las municiones y abastecimientos.

Importantes fuerzas alemanas se han concentrado cerca de Riga con el fin de emprender la ofensiva sobre el distrito de Reval.

COMUNICADO ALEMAN

BERLIN 21 (Oficial).— La ciudad de Rovno ha sido evacuada por los rusos; nos hemos apoderado de cerca de mil automóviles gran cantidad de alimentos, algunos aeroplanos y una cantidad incalculable de material de guerra, incluso 1,353 cañones y cuatro a cinco mil automóviles.

Hicimos prisionero también al general comandante del ejército de esa región, a 425 oficiales y a 8,700 hombres.

Entre Dwinsk y Pinsk nuestras tropas continúan presionando fuertemente en dirección hacia el oriente.

El movimiento emprendido por el general von Linsingen se continúa desarrollando con buen éxito.

Todas las vías más importantes y las uniones de ferrocarriles han sido ocupadas por nuestras tropas en su avance.

Los soldados alemanes pasaron por Wenden y se encuentran ahora ante Wolmar, setenta millas al nororiente de Riga.

Los regimientos alemanes que ocupaban la isla de Moon, atravesaron el estrecho de Moon y marchan sobre Esthonja; en su avance ocuparon a Leal.

Otras fuerzas avanzan a lo largo de la costa del golfo de Riga y han llegado ya a las ciudades de Pernigal y Lemsal.

PETROGRAD SERA OCUPADA POR LOS ALEMANES DENTRO DE DOS SEMANAS

Los 40.000 prisioneros austro-alemanes que se encuentran en la ciudad dispondrían del armamento necesario para ayudar a los ejércitos de Alemania en su tarea

NUEVA YORK 21. — "The Evening Globe" publica la siguiente información:

"Corren siniestros rumores en Petrograd, relativos a que los alemanes se apoderarán de esta ciudad dentro de dos semanas y que grandes cantidades de rifles y municiones acumuladas por una sociedad secreta serán entregados a los 40,000 prisioneros austro-alemanes que se han concentrado aquí, los que, cuando llegue la ocasión, cooperarán a la labor de sus ejércitos.

El Soviet de los Soldados Obreros de todas las Rusias ha ridiculizado estos temores y ha declarado que los prisioneros austro-alemanes marchan en la actualidad en perfecto acuerdo con los maximalistas. Ayer, 800 oficiales y soldados alemanes que se encontraban en esta ciudad en calidad de prisioneros, abandonaron a Petrograd en viaje a Alemania. De éstos, el 90 por ciento no está en situación de volver a tomar las armas.

Cuando estaba la delegación alemana enviada a las conferencias de paz en Brest-Litovsk, Trotzky amenazó con distribuir entre las líneas alemanas dos millones de folletos en todo el frente oriental alemán, con el objeto de informar a los soldados las aspiraciones de Rusia.

Esta amenaza ha sido llevada a la realidad. El general Krylenko firmó una proclama, la que ha sido impresa y será distribuída en todo el frente alemán. La proclama dice:

"Soldados alemanes: La Rusia ofreció a Alemania una paz sobre bases democráticas. Vuestra autocracia militar la rehusó e intenta ahora sustraeros a este frente relativamente seguro y tranquilo con el objeto de enviaros ante los cañones de los anglo-franceses, en el frente occidental". — **Edgar Browne.**

EN VITEBSK SE REUNE UN EJERCITO RUSO PARA DETENER EL AVANCE ALEMAN

La desmovilización del ejército ha sido suspendida.—Por gran mayoría se adoptó una resolución en el Comité de Soldados-Obreros con el objeto de defender a Petrograd hasta el último.

LONDRES, 21.—"The Exchange Telegraph Co." ha recibido con retraso el siguiente despacho de Petrograd:

"Los ejércitos rusos se concentran en Vitebsk bajo las órdenes del general Bonshbruyevitch, quien tiene la misión de detener la invasión alemana.

Los comisarios del ejército ruso en todo el frente han ordenado que la desmovilización del ejército que se había dictado, sea suspendida. De Petrograd se ha enviado a los soldados el siguiente mensaje inalámbrico:

"Cumplid con vuestro deber. Defended la causa de la Revolución."

Una mayoría abrumadora de maximalistas y de socialistas revolucionarios de la extrema izquierda, votaron en el Comité Ejecutivo Central de los Soldados-Obreros una proposición referente a defender a cualquier precio Petrograd. También se discutió la movilización de todos los obreros.

Los alemanes ocuparon la ciudad de Hapsal y arrestaron a todos los oficiales rusos que se encontraban en la ciudad, como asimismo a los miembros del Soviet.

Se informa que la Rada de Kieff ha proclamado la aceptación del protectorado austro-húngaro sobre Ukraina.

LA PAZ DE RUSIA CON ALEMANIA FUE ACEPTADA SOLAMENTE POR UN VOTO DE MAYORIA

Se tomó esta determinación cuando la presión alemana se hizo efectiva.—Los jefes maximalistas declaran que defenderán con la Guardia Roja a Petrograd y usarán de guerrillas para oponerse al avance alemán

PETROGRAD, 21. — La decisión de los soldados obreros de aceptar la paz en los términos exigidos por Alemania fué tomada por una mayoría de sólo un voto, después de un acalorado debate que duró toda la noche del Lunes.

La reunión fué suspendida varias veces con el objeto de permitir a los maximalistas y a los socialistas revolucionarios buscar apoyo entre los partidos del Cáucaso que estaban divididos, en cuanto a la forma en que debían considerar la cuestión en debate.

"Lenine, Trotzky y Krilenko y muchos otros jefes se dirigieron al comité, especialmente a los soldados, explicándoles la imposibilidad en que se encontraba Rusia de presentar al enemigo una resistencia efectiva, pero no fué posible llegar a decisión alguna sino solamente cuando se recibieron los mensajes que anunciaban que los alemanes se habían apoderado con toda facilidad de Dwinsk y avanzaban a lo largo de todo el frente.

Estas noticias llegaron al Consejo en las primeras horas de la madrugada del Martes y causaron viva impresión sobre los delegados asistentes y los decidió también a adoptar la decisión de celebrar la paz.

Lenine manifestó que él se oponía a esa paz, pero que, en vista de la gravedad de los sucesos era necesario celebrar una paz a cualquier precio con el objeto de poder reconstruir a la Rusia, y agregó:

"Los alemanes marchan en un compacto frente desde el norte al sur de nuestro país".

La noticia de la decisión de Rusia de aceptar los términos de paz propuestos por los alemanes fué enviada radiográficamente a las cinco de la mañana del Martes. La primera estación radiográfica alemana que recibió el mensaje dió muestras en un principio de negarse a trasmitirlo, pero, finalmente, cuatro horas después, accedió a ello.

Los jefes maximalistas celebraron repetidas conferencias durante todo el día Martes y a horas avanzadas de la noche de ese mismo día recibieron la respuesta alemana rehusando aceptar como suficiente seguridad de los propósitos del Gobierno ruso un mensaje inalámbrico. Exigía en esa respuesta el gobierno alemán que los rusos enviaran una delegación a Dwinsk con el objeto de tratar las condiciones de paz.

La prensa rusa se ha manifestado dividida en sus opiniones para apreciar la situación. El diario "Pravda" dice que el Consejo de Delegados de los Soldados-Obreros manifiesta nuevamente sus deseos de celebrar la paz y si los alemanes aceptan o no su oferta, los maximalistas en todo caso han obtenido una victoria moral.

El "Nova Jizn" manifiesta que los maximalistas han llevado los asuntos hasta un final que se ha convertido en ignominioso, y ha probado que se han valido de toda clase de aventuras y medios con el objeto de mantenerse en el poder a cualquier precio.

Los jefes maximalistas han declarado que si los alemanes avanzan ellos defenderán a Petrograd con la Guardia Roja y procurarán entorpecer el avance alemán haciendo uso del sistema de guerrillas. Hasta ahora no se ha elaborado plan alguno con el objeto de evacuar la ciudad.

Los maximalistas manifiestan que los soldados austro-alemanes que se encontraban prisioneros y que recientemente han sido puestos en libertad pueden ser destinados a guardar el ferrocarril transiberiano y facilitar y asegurar en esta forma el tráfico.

Un ingeniero de minas, apellidado Piper ha llegado a esta ciudad procedente de Krasgoyarsy y dice que los maximalistas han confiscado las minas de oro de esa región y que los prisioneros austro-alemanes las trabajan en la actualidad, disponiendo así de suficiente cantidad de dinero para comprar los objetos que les son necesarios y circular libremente por toda Siberia.

Los alemanes se han hecho cargo de la planta eléctrica de algunas estaciones de ferrocarril y enormes cantidades de materias primas han sido enviadas a Alemania desde el distrito de Krasgoyarsy.

La mayoría de los alemanes hablan el ruso ahora.

El ingeniero Piper declara que si los aliados no envían a Siberia alimentos y otras subsistencias, tanto la clase intelectual como los labradores de Siberia se entregarán en manos de los alemanes, pues éstos, para atraerse su buena voluntad, han llevado mercancías a esa región y la venden a los precios que tenían los artículos antes de la guerra. También los agentes alemanes celebran contratos para la ejecución de ciertas obras y han solicitado diversas concesiones, ejerciendo al mismo tiempo, una activa propaganda.

La guerra austro-italiana

BOMBARDEO DE LAS CIUDADES ITALIANAS POR LOS AVIADORES AUSTRO-ALEMANES

En Vicenza hay algunas víctimas

ROMA, 21.—Los aeroplanos enemigos, aprovechando la hermosa claridad de la luna llena, volvieron a incursionar en la llanura del Veneto, bombardeando a las ciudades cercanas a la línea de fuego. Vicenza fué bombardeada por las naves aéreas alemanas y austriacas, renovándose con esto los actos de vandalismo contra las poblaciones civiles. Algunas bombas cayeron en los suburbios e hicieron numerosas víctimas.

En la misma noche los aeroplanos enemigos efectuaron 4 bombardeos. Nuestros cañones anti-aéreos obligaron al enemigo a no repetir las incursiones a Vicenza.

Durante el día de ayer nuestros aviadores obtuvieron diversas victorias sobre los aeroplanos enemigos.

El subteniente Scaroni, en circunstancias que volaba sobre Federoba, se encontró con un aparato de reconocimiento austriaco. Inmediatamente se le fué a la carga, lo ametralló y lo derribó. Los ocupantes de la máquina enemiga cayeron y fueron encontrados sus cadáveres enteramente carbonizados. El subteniente Scaroni ha derribado con el presente aeroplano, doce aeroplanos enemigos.

EL CIERRE DE LA FRONTERA AUSTRO-SUIZA

ROMA, 21.—"Il Giornale d'Italia" comenta extensamente el cierre de la frontera austro-suiza, medida que da a entender que pronto se producirán graves acontecimientos militares en nuestro frente.

La guerra en el Mar

DISCURSO DEL ALMIRANTE JELLICOE SOBRE LA GUERRA NAVAL

"El barrido de la flota mercante alemana de los mares del mundo hecho por los navíos británicos ha transformado a la escuadra alemana en un artículo de lujo".—"La flota inglesa ha transportado 13.000,000 de soldados".

LONDRES, 21.—El almirante Jellicoe pronunció el siguiente discurso en el Aldwych Club:

"Debemos recordar que en la guerra actual la lucha en el mar tiene lugar en dos direcciones: sobre la superficie y debajo de ella. Antes de la declaración de la guerra, nuestro país estaba listo para hacer frente a la lucha naval sobre la superficie del mar, pero en cuanto a la guerra submarina, ningún país estaba preparado, ni aún la misma Alemania.

Pero a la guerra submarina alemana, nosotros hemos opuesto nuestras escuadrillas de contratorpederos y, seguramente, deben decir los alemanes ahora que a lo que más temen es precisamente a los contratorpederos británicos".

Relativamente a los combates en la superficie del mar, el almirante Jellicoe, dijo:

"Tenemos barcos de guerra ingleses en todos los mares. Es cierto, que aún está desplegada la bandera alemana en Heligoland, pero eso se debe a que los alemanes han mantenido inmóviles todos sus buques durante la actual guerra".

"A principios de la guerra, había en puertos extranjeros novecientos buques alemanes; de esos novecientos sólo ciento cincuenta y ocho pudieron volver a Alemania; los demás fueron internados en puertos que, en su mayoría eran neutrales y que, gracias a la misma Alemania, hoy no lo son. Este barrido rápido de la flota mercante alemana ha transformado a su escuadra en un artículo de lujo que no les sirve de nada".

Los alemanes jamás han tentado operaciones militares en el mar del Norte, y a causa de ello está ese mar completamente dominado por nuestra marina.

La flota británica ha transportado trece millones de soldados con una pérdida de solamente dos mil setecientos hombres, debido a actos del enemigo".

El almiratne Jellicoe terminó diciendo:

"Hace algún tiempo Mr. Churchill citaba frases para demostrar que las pérdidas de submarinos alemanes alcanzaban a un cuarenta o cincuenta por ciento del efectivo total. Actualmente puede considerarse que esas pérdidas llegan a más del cincuenta por ciento".

MOVIMIENTO MARITIMO DE FRANCIA EN LA ULTIMA SEMANA

Ningún buque francés ha sido hundido en la última semana

PARIS, 21.—La última semana ha sido la más provechosa para la marina mercante francesa en lo que se refiere a la guerra submarina sin restricciones.

Desde la iniciación de la campaña submarina por los alemanes ninguna semana habían entrado tantos buques mercantes a los puertos de Francia, como en la semana que acaba de terminar. Este número alcanza a 1,795. Ningún buque francés ha sido hundido por los alemanes en este mismo lapso de tiempo.

EL HUNDIMIENTO DE LOS BARCOS PATRULLEROS BRITANICOS FRENTE A DOVER

Emocionantes escenas. — Actos de valor de los marineros ingleses

LONDRES 21. — Según los relatos de los sobrevivientes del ataque que tuvo lugar contra buques patrulleros ingleses frente al puerto de Dover, la noche del 14 del presente mes, el raid alemán se desarrolló en la siguiente forma:

"La incursión efectuada por los contratorpederos alemanes en el Paso de Calais, tenía por principal objetivo destruir las fuerzas auxiliares de las patrullas en el servicio de vanguardia.

Durante la noche, uno de nuestros barcos pesqueros de patrulla observó en la superficie a un submarino que intentaba atravesar el cordón defensivo. El pesquero partió inmediatamente en persecución del barco enemigo, y nuestros demás patrulleros se le juntaron para dar caza al submarino.

Los contratorpederos enemigos, que circulaban en las cercanías, protegidos por la obscuridad, se dieron cuenta de la presencia de nuestros pesqueros, y los atacaron por cuatro lados a la vez. Cuando el enemigo estaba a cincuenta yardas del patrullero que había descubierto al submarino, disparó sus cañones.

En pocos momentos nuestro barco fué transformado en una cosa inútil; un solo tripulante sobrevivió al ataque.

A través del humo y del resplandor de la explosión, pudo distinguir, nuestro valiente marinero, un pequeño cañón sobre cubierta; se arrastró hacia él como pudo, y a boca de jarro, lo descargó contra el destroyer alemán más próximo. Dos sobrevivientes más de otros pesqueros, que se encontraban en una pequeña embarcación en medio de los barcos que combatían, llegaron hacia el barco amagado, y junto con el valiente marinero, se dedicaron a cuidar

CORBATAS PURA SEDA

Tejidas y Papillón FOX

Ultimas Creaciones en Colores y Dibujos a $ 1.40, 1.80, 2.90, 3.90, 4.90, 5.80, 6.90, 7.90, 8.50, 9.50, 11.00

Rebajas importantes comprando más de una

"LA CORBATINERA"

CASA CENTRAL: ESTADO 266

CALCETINES, SUSPENSORES Y LIGAS A PRECIOS DE IMPORTACION

1443-23-b

TURBINAS "LEFFEL"

BOMBAS CENTRIFUGAS PARA RIEGO
BOMBAS PARA POZOS PROFUNDOS.
BOMBAS "TRIPLEX" DE ALTA TENSION.
BOMBAS PARA SERVICIOS DE CASA DE CAMPO, A MANO Y FUERZA MOTRIZ.

MOLINOS A VIENTO

CAÑERIAS GALVANIZADAS Y VALVULAS.
MOTORES A BENCINA "CHALLENGE" DE 2 y 3 H-P
PICADORAS DE PASTO "CROWLEY".

SECCION MAQUINARIAS

MORRISON & Co.

Ahumada 65, 67 y 77 -:- Casilla 212
SANTIAGO

Guía Profesional

ABOGADOS

Arturo Alessandri
ABOGADO
Estudio y domicilio: Delicias 1158. Teléfono inglés 1414. Teléfono Nacional 183.

Ernesto Barros Jarpa
ABOGADO
Trasladó su domicilio a Gálvez 88. Teléfono 1545.

Enrique Burgos Varas
ABOGADO
Bandera 152. Abrió nueva oficina con D. Huberto Salgado en San Antonio (Puerto). Av. Centenario 156.

Ramón Briones Luco
ABOGADO
Trasladó su estudio Morandé 432. Domicilio: Avenida Cumming 623.

Plácido Briones
ABOGADO
Compañía 1065 (oficinas 32 y 33). Casilla 3674.

Aurelio Cruzat
ABOGADO
Valparaíso, Prat 70. Casilla 1298.

Claro y Cia.
ABOGADOS
Luis Claro Solar
Samuel Claro Lastarria
Héctor Claro Salas
Fernando Claro Salas
Trasladaron su estudio a Morandé número 231. Teléfono 2355.

Carlos Contreras Puebla
ABOGADO
Santiago. Compañía 1238 (oficina 19). Casilla 1562.

J. Enrique Costa y Jorge Costa
ABOGADOS
Teléfono 1076. Santo Domingo 1131.

Malaquías Concha
Luis Malaquías Concha S.
Aquiles Concha S.
ABOGADOS
Casaciones. Apelaciones. Defensas. Negocios mineros. Compañía 1065. Casilla 1088.

Alberto Durán B.
ABOGADO
Santo Domingo 1145. Casilla 2914.

Enrique Donoso Urmeneta
ABOGADO
Monjitas 754.

J. Raimundo del Río
J. Raimundo del Río Castillo
ABOGADOS
Santo Domingo 1894.

Augusto Espejo Pando
ABOGADO
Morandé 239. Altos. Casilla 2827.

Fernando Errázuriz Tagle
ABOGADO
Estudio: Morandé 434. De 10 a 12.—De 2 a 6.

Hermán Echeverría Cazotte
ABOGADO
Huérfanos 1235. Domicilio: Carrera 172.

Jorge Errázuriz Tagle
ABOGADO
Morandé 434. Casilla 2592.

Roberto Espinoza
ABOGADO
Consultas, informes, arbitrajes. Estudio de negociaciones financieras e industriales. Estado 91. Casilla 2449.

Arturo Fernández Pradel
ABOGADO
Compañía 1580. Teléfono Inglés 27.

Daniel Feliú, Oscar Feliú H
ABOGADOS
Merced 557. Teléfono 582.

Fernando Figueroa Vial y Carlos Vicuña Fuentes
ABOGADOS
Estudio: Catedral 1355. Casilla 3694. Teléfono 930.

Martín Figueroa Anguita
ABOGADO
San Antonio 717. Teléfono 1681.

Galvarino Gallardo Nieto
ABOGADO
Trasladó su oficina a su casa-habitación. Ahumada 168, altos.

Guillermo Greene O
ABOGADO
Preferentemente negocios comerciales. Morandé 235. Casilla 239.

Jorge Gallardo Nieto
ABOGADO
Morandé 356. Teléfono 1956.

Manuel Gaete Fagalde
NOTARIO-ABOGADO
Huérfanos 1242. Casilla 3113. Teléfono Inglés 1355. Horas de Oficina: de 9 A. M. a 6 1|2 P. M. Domicilio: Vergara 261.

Osvaldo Hevia L.
ABOGADO
Morandé 244. Casilla 1831.

Ramón Huidobro G. y Julio Vicuña L.
ABOGADOS
Huérfanos 1248-A. Teléfono Inglés 410. De 10 a 11 1|2 y de 1 1|2 a 5.

Ramón Segundo Jiménez
ABOGADO
Arturo Prat 287. Despacha: de 10 a 11 A. M. y de 3 a 5 P. M. Atiende apelaciones y casaciones de provincia.

Gustavo Kaltwasser Díaz
ABOGADO
Estudio: Huérfanos 1153. Casilla 855.

Alfredo Mesa Campbell
ABOGADO
Morandé 466. Casilla 2446.

Arturo Matte Larraín
Julio Garrido
ABOGADOS
Huérfanos 1062. De 10 a 12 y 2 a 5.

Carlos Mira B.
ABOGADO
Estudio: Bandera 152.

Eduardo Morel Herrera
Manuel Garrido Matte
ABOGADOS
Huérfanos 1062. De 10 a 11 1|2 y 2 a 5.

Filidor Matus y Eduardo Grez Padilla
ABOGADOS
Morandé 466.

Manuel Merino E.
ABOGADO
Arturo Prat 506. Estudio: Huérfanos 1235. Casilla 2407.

Nicolás Moreno Fredes
ABOGADO
Estudio: Huérfanos 1235. Atiende de 4 a 5.

Jorge Orrego Puelma
Aurelio Barros Lastarria
ABOGADOS
Apelaciones de provincias. Casaciones forma y fondo. Morandé 440, bajos. Teléfono Inglés 603. Casilla 121.

Joaquín Prieto C
ABOGADO
Agustinas 1250. Teléfono 1767.

Julio Piwonka J.
ABOGADO
Estudio: Huérfanos 1285, de 3 a 4.

Moisés Poblete Troncoso
ABOGADO
Casilla 375. Compañía 1238.

Armando Quezada Acharán
Pedro Aguirre Cerda
Pedro Daza Brantes
ABOGADOS
Casilla 2861. Morandé 432.

Carlos A. Ruiz B
ABOGADO
Morandé 432.

Maximiliano Roldán
ABOGADO
Agustinas 1140. Casilla 53.

Héctor Salas Ibáñez
ABOGADO
Estudio y domicilio Compañía 1943. Teléfono 2594. Atiende durante el feriado.

Humberto Trucco
ABOGADO
Oficina Ossandón, Huérfanos 1080.

Enrique Tagle Morenc
ABOGADO
Estudio: Morandé 426.

Leopoldo Urrutia
ABOGADO
Banco Hipotecario de Chile, de 11 a 12 A. M. Santa Rosa 128, de 2 a 6 P. M.

Fanor Valasco
ABOGADO
Antofagasta.

Antonio Varas Muñoz
ABOGADO
Bandera 220. Casilla 287.

Agustín Vigorena Rivera, y Abel Celis Maturana
ABOGADOS
Apelaciones y casaciones de provincias. Morandé 450. Casilla 2853. Santiago.

Belisario Videla Prieto
ABOGADO
Morandé 450. Casilla 2779. Teléfono Inglés 2315.

Jorge Varas Velásquez
ABOGADO
Huérfanos 1350. Estudio de don Miguel A. Varas H.

Nicolás Vallejo Encina
ABOGADO
Estudio: Morandé 466. Domicilio: Palacio Urmeneta Hotel. Casilla N.o 1832.

Luis Fidel Yáñez
ABOGADO
Defensor de Ausentes y de Obras Pías. Catedral 1878.

MEDICOS

DR. ARNELLO
Ayudante del profesor Navarro
Cirujía, venéreas, anestesia general. Rosas 1389 esquina Amunátegui, de 1 a 3 1|2. Domicilio, Hospital San Vicente Paul.

Dr. Alfredo Alcaino
GARGANTA, NARIZ Y OIDOS
Dieciocho 257. 2-5.

Dr. A. Aguirre Sayago
MEDICINA INTERNA
Lunes, Miércoles, Viernes. Amunátegui 31. 2-4.

Dr. Amenábar Ossa
Oculista, 14 años en Europa, 3 años médico-director del Hospital de Ojos condado de Stafford (Inglaterra)). Merced 494. Ausente hasta Marzo 1.o.

Dr. Leonidas Aguirre A.
Especialista enfermedades de niños y afecciones pulmonares. Consultas: 10 a 11 y 1 1|2 a 3 1|2. San Francisco 116.

Dr. Luis Aguilar
CIRUGIA, SIFILIS
Consultas: 1-2. San Isidro 260.

Dr. Ramón Araya Echeverría
Dolores desesperantes. Insomnio, Algidez, Delirio. Convulsiones y Parálisis. Catedral 1867.

Dr. Alberto Araya Izquierdo
Permanecerá Santiago vacaciones, San Francisco 1335. Consultas: 1 a 3.

Dr. Arturo Barraza Araya
VIAS URINARIAS, SIFILIS
Puente, 559. De 3 a 6.

Dr. Bisquertt
VIAS URINARIAS, SIFILIS
San Antonio 551. 3 a 6. Casilla 2583.

Dr. Bustos
OCULISTA
Trasladóse a Vergara 134. Consultas: 1 a 4 P. M.

Carlos Bolívar S.
MEDICINA GENERAL
Alameda 294. Consultas: de 1 a 3.

Dr. I. Bórquez Silva
Estudios en Europa. Medicina interna, pulmón, corazón, estómago e intestinos. Rayos X. Consultas: 2 a 5. A. Prat 82. Teléfono 6019.

Dr. Julio Bustos A.
Medicina interna y enfermedades de niños. Consultas de 1 a 3. Recoleta 707.

Dr. Manuel Bravo B
Clínica interna y enfermedades de niños. Huérfanos 2453. 2 a 4.

Dr. Braga Castillo
RAYOS X
Merced 136. Teléfono 1393. Consultas, de 9 a 10 y de 1 a 4.

Dr. Castañeda Iglesias
Ex-médico residente Hospital Niños. Catedral 1882. 1-4. Teléfono 254.

Dr. Castro Oliveira
GARGANTA, NARIZ, OIDOS
Estado 62. De 3 a 6.

Dr. Cortalán Melgarejo
Moneda 1711. Medicina interna. Sífilis (Inyecciones venosas con un reciente arsenobenzol).

Dr. Cabezón Díaz
Enfermedades de niños
Ortopedia y Cirugía. Consultas: 1 a 3. Dieciocho 289.

Dr. Contreras Macaya
Medicina interna. Consultas: 10 a 12. Puente 559. Casilla 3341.

Dr. Cienfuegos
ENFERMEDADES DE NIÑOS
Consultas: 1-3. Serrano 51.

Dr. Leon Chonchol
TITULADO EN PARIS
Medicina general. Piel, venéreas. Consultas: 2-5. Santo Domingo 739.

Dr. Leonidas Corona T
LABORATORIO CLINICO
Delicias 868 (frente a Estado). Consultas: de 4 a 6. Teléfono 2483.

Dr. Manuel Calvo Mackenna
Médico del Pensionado de San Vicente 1 a 3. Compañía 1509. Teléfono Inglés 596.

Dr. Cárlos Doren N.
Cirugía, enfermedades de señoras
Delicias 176. Consultas: 2-4.

CIRUGIA DE NIÑOS Y ORTOPEDIA
Dr. Eugenio Díaz Lira
Agustinas 1270. Teléfono 2245.

Dr. Eduardo de Ramón
Cirugía, enfermedades de señoras
Consultas: 1 a 3. Maestranza 340.

Dr. Paulino Díaz
Moneda 1963. Teléfono 1178. Consultas: 2-4.

Dr. Ricardo Donoso
ESTUDIOS EN EUROPA
Medicina interna, especialmente pulmón, corazón. Agustinas 619. 1 1|2 a 3 1|2.

Dr. Díaz Velasco
Medicina interna y niños. Consultas: 1—4. Vergara 474.

Dr. José Ducci
Monjitas 877. De 2-5.

Dr. ESPINA
RAYOS X
Durante vacaciones atenderá todo mes de Enero. En Febrero sólo Martes y Viernes. Delicias 1228, esq. Gálvez. Teléfono 2102. Consultas 1 1|2 a 3 1|2.

Dr. Francisco Edwards
VIAS URINARIAS
Consultas de 2 a 4. Teatinos 14.

Dr. Julio Eastman
Catedral 2673. Consultas de 1 1|2 a 3 1|2. Teléfono 2637. Casilla 1571.

Dr. Fuenzalida Bravo
Profesor enfermedades niños
Merced 560. Teléf. 1721. 1 1|2-3 1|2.

Dr. Fierro Beytía
Ginecología, Partos y medicina interna. Plaza San Isidro 357.

Dr. A. Fuentes Maturana
CIRUGIA GENERAL Y DE SEÑORAS
Nataniel 230.

Dr. Arturo Fritz
Medicina general. Jefe Policlínica. Piel y Sífilis. 3-5. Huérfanos 1353.

Dr. Ferrada Alexandre
PIEL-SIFILIS-URINARIAS
Se trasladó a Compañía 1470. Casilla 2868. Consultas de 2 a 5.

Doctor Ferrer
ENFERMOS BRONCO-PULMONARES
Asmáticos. Tratamiento especial. Oxiaeroterapia preventiva; afecciones del pecho. Alameda 1284.

Dr. Arístides González C.
Prof. Extraordinario de Obstetricia
Partos y enfermedades de señoras. Consultas: 1 a 3 P. M. Casilla 1551. Teléfono inglés: 2789. Huérfanos 628.

Dr. Enrique González H
ESTUDIOS EN EUROPA
Medicina Interna. Estómago. Intestinos, Hígado. 2 a 4. Estudio y domicilio: Cochrane 104.

Dr. Ernesto Greene O.
ESTUDIOS EN EUROPA
Cirugía, ginecología. Lira 254. Consultas: 2 a 4. Teléfono 2860.

Dr. García Collao
Ojos, nariz, garganta, oídos. Estudios Europa. 1 a 4 Agustinas 1128.

Dr. García Guerrero
Bandera 575. Consultas: 3 a 4. Teléfono N.o 9. (Santa Elena).

Dra. Julia Gutiérrez
Partos, enfermedades señoras, niños. San Antonio 128. De 1 a 4. Ausente hasta Marzo.

Dr. Luis Godoy H.
CIRUGIA Y ANESTESIA GENERAL
Consultas: 1-3. Delicias 1367. Teléfono 2541.

Dr. Ibarra Loring
ESTUDIOS EN EUROPA
Vías urinarias. Especialmente enfermedades riñón, vejiga, próstata. Consultas: 2-4. Nataniel 64.

Dr. Alejandro Infante
Enfermedades de niños. Médico del Hospital de Niños San Luis. Consultas 1 a 4. Delicias 253.

Dr. Andrés Kœnig
Hidroterapia científica, sistema Kneipp Claras 549. 2-3 1|2.

Dr. Armando Larraguibel
Merced 490, de 3 1|2 a 5.

Dr. Armando León I.
MEDICO CIRUJANO
Catedral 1642. Consultas: 1 a 2.

Dr. F. Landa Z.
Médico de ciudad de Santiago
Rosas 1050. Teléfono 1003. Piel, Partos. Enfermedades señoras. 1 a 4.

Dr. Lea-Plaza
ENFERMEDADES DEL SISTEMA NERVIOSO
Monjitas 303. 1-3.

Profesor Luco
Enfermedades nerviosas y mentales. Se trasladó Merced 336. Consultas 12 1|2—2 1|2.

Prof. Eduardo Moore
ENFERMEDADES GENITO-URINARIAS Y CUTANEAS
Amunátegui 305. De 2 a 6.

Dr. Italo Martini Z
Ojos, oídos, nariz y garganta. Delicias 221. Consultas: 2-4.

Dr. Juan Montenegro
ENFERMEDADES DE NIÑOS
Compañía 1770. Teléfono 2120. Ausente.

Dr. L. Molinare Reyes
MEDICINA INTERNA
Consultorio: Moneda 1640. 3 a 5. Teléfono 1029. Domicilio: Lira 69. Teléfono 1484.

Dr. Muñoz Garriga
Enfermedades señoras y niños
Consultas: 4 a 6. Santo Domingo 608.

Dr. Meza Olva
ESTUDIOS EN EUROPA
Medicina interna. Especialmente pulmón, corazón, riñones, sífilis. Laboratorio clínico. Consultas: 3-4. Dieciocho 268.

Dr. Montero
PROFESOR EN DERMATOLOGIA SIFILOGRAFIA
Piel, sífilis, génito urinarias. Prat 309.

Dr. Moraga Fuenzalida
MEDICINA Y CIRUGIA DE NIÑOS
Cochrane 118. Teléfono 2804.

Dr. Muñoz Labbé
Médico legista de ciudad. Lira 78. Teléfono 2051. Medicina interna para adultos y niños. Venéreas, sifilíticas. Consultas: de 1 1|2 a 3 1|2 P. M.

Profesor Mujica
OCULISTA
Recoleta 868. Consultas: 10 a 12 y 1 a 3.

Dr. Mouat S.
GINECOLOGIA-PARTOS
Ex-jefe de Clínica Ginecológica Dr. Korner. Se trasladó a la Av. Brasil 25. Consultas: 1-4.

Dr. Teodoro Muhm
Se trasladó a Compañía 1556. Garganta, nariz y oídos. De 3-6.

Dr. Otto Philippi
ENFERMEDADES DE NIÑOS
Santo Domingo 820, esquina San Antonio. Consultas: 1-3. Teléfono 2415.

Dr. Aureliano Oyarzún
Medicina general
Consultas: 1-3. Santo Domingo 1254.

Dr. Ricardo Peralta G
Cirugía general, especialmente de niños. Monjitas 540.

Dr. F. Puga Borne
Delicias 1039. Consultas: de 2 a 5.

Dr. David Pulido I.
Enfermedades de niños, Santo Domingo 1646. Teléfono 2152. Ausente en la Serena hasta el 1.o de Marzo.

Profesor Pardo
Cirugía y enfermedades de señoras. Consultas: de 2 a 4. Ejército 140.

Dr. Prunés
ESTUDIOS EN EUROPA
Jefe de Clínica. Piel. Sífilis. Venéreas. Merced 490, casilla 2894.

Policlínica para Sífilis y Enfermedades Venéreas
LIRA 21
Servicio de 10 1|2 a 12 1|2, atendido por el doctor José S. Salas, destinado para obreros y empleados de modesta renta.

Dr. Volney Quiroga
Molina 132
Consultas de 1 a 3 1|2.

Dr. Luis Quinteros Encina
MEDICO-LEGISTA
Cirugía. Partos. 1-3. Alameda 239.

Dr. F. Rayo Riquelme
CIRUGIA, GINECOLOGIA, SIFILIS
Lira 208. 1-3.

Dr. Joel Rodríguez P.
ESTUDIOS EN EUROPA
Medicina interna, especialmente estómago, intestinos. Rayos X. Consultas: 2-4. Claras 481.

Dr. Aquiles Riveros
ESTUDIOS COMPLETOS EN EUROPA (7 AÑOS)
Medicina general. Especialmente enfermedades de señora y partos. San Diego 854. 1 a 4.

Dr Cárlos A. Sommers
Consultas: 1 a 3. Agustinas 1876.

Dr. José S. Salas M.
SIFILIS Y VIAS URINARIAS
Atiende de 5-8 P. M., en su Policlínica Privada. Lira 21.

Dr. Osvaldo Salas C.
GARCIA REYES 656
Medicina de adultos y niños. Sífilis. Consultas: 1 a 4 P. M.

Dr. Ramon Silva León
Partos y enfermedades de señoras. Catedral 1611.

Dr. Santiago Silva A.
MEDICO-CIRUJANO
Carrión 1352. Consultas: 2 a 4. 032-17-a

Dr. Santander
Medicina interna, estómago, intestinos, rayos X. Laboratorio: Moneda 821.

Dr. Stuardo
Regreso
ESTUDIOS EN EUROPA
Enfermedades de niños. Consultas: 1-4. Agustinas 1684.

Sífilis y venéreas
Dr. Félix Grohnert B.
Consultas: 2 a 5. Moneda 1592.

J. Schwarzenberg L.
Enfermedades de niños. Consultas de 1-3 P. M. excepto Jueves y Sábado, San Antonio 275. Teléfono Inglés 1344.

Dr Suárez Alvarez
Especialmente afecciones de la vista. Agustinas 853. Consultas: 1 a 3.

Dr. Torres Torres
Jefe clínica Prof. Korner
Enfermedades señora, cirugía. Catedral 1249. 3 1|2 a 5.

Dr. Carlos Ugarte J.
MEDICINA INTERNA, RAYOS X
Se trasladó. Santo Domingo 518, de 1 1|2 a 3.

Dr P. Valenzuela Larraín
MEDICO-CIRUJANO
Consultas: Martes, Jueves y Sábado: 1 a 3. Catedral 2092.

Dr. Germán Valenzuela B.
ESTUDIOS EN EUROPA
Riquelme 47.

Dr. G. E. Vidal S.
Consultas: 4 a 6. Delicias 2646.

Dr. Vargas Salcedo
CIRUJANO
Se trasladó Teatinos 354. Teléfono 1060.

Dr. Villalón
Ausente hasta el 1.ero de Marzo.

Dr. Zúñiga C.
Partos, Enfermedades de Señoras. Jefe Clínica Obstétrica, Av. España 472. Consultas: 1 a 3. Teléfono 111, Parque.

Dr. Juan B. Miranda
Regresó. Especialidad: medicina interna de niños y adultos. Consultas diarias en la mañana. Bascuñán 145.
1151-20-c

Dr. WAUGH
606 914 Medicina interna, venéreas, sífilis. Reacción Wassermann. Consultas: 2 a 4. Catedral número 1938. Permanecerá en Santiago durante las vacaciones.

DENTISTAS

Dentista Azócar
Ausente hasta el 5 de Marzo. Galería Alessandri, Agustinas 1159, ascensor.

Victorino Alonso
DENTISTA
Estudios en Philadelfia. Moneda 1164.

Mauricio M. Baltiansky
DENTISTA
A. Prat 935.

Dta. P. Becerra
Puente 557
Abrirá su oficina el 1.o de Abril.

Dr. Bahamonde Izunza
DENTISTA
Ausente. Ex-ayudante clínica Escuela Dental. Instalóse nuevamente en Santiago. Huérfanos 1353.

Dr. Ciriaco Chacón
DENTISTA
Extracciones sin dolor. Se trasladó a Rosas 1066, entre Puente y Bandera.

Clodomiro Contreras
DENTISTA
Ayudante de Clínica Operatoria de la Escuela Dental. Maestranza 340. Consultas, de 1 a 6. Ausente hasta Marzo.

Ernesto Carvallo Castellon
DENTISTA
Puente 640.

F. Castro C.
DENTISTA
Ex-ayudante Escuela Dental. Estado 350.

Jose Luis Cabrera M.
DENTISTA
Teatinos 549, entre Catedral y Santo Domingo.

J A. Castro Oliveira
R. Castro Oliveira
DENTISTAS
Estado 62.

Gustavo Cerda Lopez
DENTISTA
Cirujía Dental, A. Prat 1548.
22-d

Elías Escala C.
DENTISTA
Ayudante de operatoria en la Escuela Dental. Se trasladó a Compañía 1755.

Hernán Fleischmann
DENTISTA
Ortodoncia, Coronas y Puentes. Dieciocho 52.

José Garay Fernández
DENTISTA
Consultas: 8 a 12 y 1 1|2 a 6. Se trasladó a San Diego 166.

Manuel Guzman A
DENTISTA
Ausente en Europa. Sus clientes han quedado recomendados al dentista Bolton. Moneda 659.

Jaime González
DENTISTA ESPAÑOL
Especialidad en Anomalías Dentarias. Agustinas 1226.

Pedro Guevara G.
DENTISTA
Recoleta 525. Ausente.

Guillermo Kurth
DENTISTA
Se trasladó Cueto 249.

Rita Lafertte
DENTISTA
Agustinas 2290. De 8 a 11 1|2 y de 1 a 5 1|2.

Luis Lagos Zúñiga
DENTISTA
de las Universidades de Chile y Pensylvania. Ausente hasta Marzo, Moneda 1312.

Enrique Moreno
Guillermo Cartagena
Guillermo Valenzuela
DENTISTAS
Policlínicas y Laboratorio. Puente 637.

Gonzalo Marín
DENTISTA
Garantiza éxito absoluto en toda extracción, puentes y coronas. Tratamiento en las tapaduras sin dolor. Claras 491.

Muñoz Lobos Hnos
DENTISTAS
Extracciones sin dolor, somnoformo, puentes, honorarios módicos, San Diego 307-448.

Pedro A. Méndez
DENTISTA
Estudios en Estados Unidos y Europa. San Antonio 451.

Bernardino Ossa Nebel
Ayudante Clínica Quirúrgica Prof. Valenzuela Basterrica. Claras 491.

Dr. César Pardo Correa
DENTISTA
Calle Nataniel 81. 9-11 y 2-5.

Dr Luis Pellissa
DENTISTA
Especialidad, puentes, coronas, planchas. Se trasladó a Moneda 859. Casilla 775.

Dra Elvira Rosas S.
DENTISTA
Bandera 76.

Dr. José María Saavedra
DENTISTA
Especialidad Ortodoncia. Compañía 1458. Teléfono 1518.

Dr. J. Ugarte Donoso
DENTISTA
Trasladóse a Compañía 1470.

Rafael Urquieta S.
DENTISTA
Trabajo de dentística moderna. Agustinas 858. Clínica de 8 a 12 y 2 a 6.

Alejandro Valenzuela Díaz
DENTISTA
Compañía 1781. Regresó. No se ausentará. Especialidad extracciones somnoformo.

Vacsi & Emilfork
DENTISTAS
Regresaron. Delicias 868.

C Valencia Courbis
DENTISTA
Trasladó su consultorio a Santo Domingo 1280.

INGENIEROS

Santiago Cruz Guzmán
INGENIERO CIVIL Y ARQUITECTO
Construcciones económicas de fierro y concreto armado contra incendio y terremotos. Mensuras, tasaciones, ferrocarriles, etc., Moneda número 1584. Agustinas 1232.

Ricardo González Cortes
ARQUITECTO
Huérfanos 1492. Casilla 2426.

Enrique García Frías
INGENIERO CIVIL
Galería Alessandri 25. 4.o piso.

Ingeniero Agrónomo
Administra fundo, prefiere interesado utilidades, sin sueldo, Compañía 3085.
579-16-b

Alberto Larenas F
INGENIERO
Bandera 683. Casilla 120. Santiago.

Enrique Latourcade A.
Edificios económicos, chalets modernos, presupuestos detallados, planos. Casilla 715. Compañía 1290.

Domingo Matte Larraín
INGENIERO CIVIL
Agustinas 1319.

Luis Elías Montalva C.
INGENIERO AGRONOMO
Huérfanos 1223. Casilla 1422.

OFICINA TECNICA
LORENZO CLARO LASTARRIA
Ingeniero civil
Morandé 235. Teléfono 1968. Casilla 4491.

Eduardo Tasso
Construcciones económicas en concreto impermeables. Edificios para ventas. Agustinas 1260.

ENRIQUE TORRES
Arquitecto
Oficina. Galería Alessandri 4 A.—Teléfono 275. Central.

Bolsa de Comercio

CORREDORES

Víctor Manuel Arce E.
AGENTE COMERCIAL
Despacho de Aduana. Representaciones. Estado 91, oficina 23. Casilla 1069. Teléfono 2818. Santiago de Chile, cable Virarce.

Osvaldo Bernstein S.
224-Bandera-224. Compra-venta de acciones y bonos por cuenta agena.

Roberto Eyzaguirre
Compra-venta acciones y bonos, contratación de préstamos y conversiones de deuda, seguros contra incendios. 227-Oficina Morandé 227. Teléfono Inglés 1082. Casilla 476.

Gustavo A. Gana
202-Bandera-202. Compra-venta de acciones y bonos; contratación de préstamos y conversiones de deudas. Teléfono Inglés 866. Casilla 3456.

J. Nicolás Orrego S.
ACCIONES Y BONOS
229-Morandé-229. Teléfono Inglés 348. Nacional 316.

Luis Ramírez Sanz y Augusto Ovalle Castillo
Bandera 51—59. 2511-Teléfono Inglés 2511.

Carlos Romero A.
170-Bandera-170. Casilla 2878. Acciones y bonos.

Jorge Valdés Mendeville
128-Bandera-128. Teléfono Inglés número 67. Casilla 240. Acciones y bonos. Propiedades.

Florencio Villamil y Cia.
ACCIONES Y BONOS
1120-Agustinas-1120. 2664-Teléfono Inglés 2664. Casilla 878.

Raimundo Ureta E.
ACCIONES Y BONOS
Agustinas 1055. Teléfono 996. Casilla 1340.

MATRONAS

Celia Castillo
MATRONA GINECOLOGISTA
Atiendo llamados fuera de Santiago. Unión Americana 32.

Clínica Privada de Obstetricia
Señora Reyes. Matrona Ginecologista. Dormitorios higiénicos. Establecimiento montado según últimos adelantos. Atendido por dos cirujanos especialistas. Recibo enfermas todas partes del país. Curaciones internas. Partos indoloros, absoluta seguridad. Precios módicos. Consultas gratis. Esmeralda 636.

Mme. E. Fragnaud
MATRONA FRANCESA
Consultas: 1 a 4. Maestranza 461.

Jovina L. de Folch
MATRONA
Regresó. Serrano 166.

Amelia Gutiérrez
MATRONA
Curaciones internas, operaciones. Recibo pensionistas. Santa Rosa 366.

Aurora R. de Marqués
MATRONA
Estudios en Europa. Olivares 1410, esquina Lord Cochrane. Recibo enfermas desde $ 50.

Julia Moreno
MATRONA
Clínica. Pensionistas. Partos indoloros. Curaciones internas. Coquimbo 1179.

Laura Ríos de N.
MATRONA
Curaciones internas, masajes. Recibo pensionistas. García Reyes 736.

Mercedes Rojas
MATRONA
San Diego 932. Recibo enfermas cualquier tiempo. Curaciones internas, precios módicos.

Carmela Toro G.
MATRONA
Recibe pensionistas. Chacabuco 662.

Fidela Uribe
MATRONA
Ex-jefa Maternidad
Enfermedades internas de señoras, recibo pensionistas. Alameda 24-A. Consultas. 1-4.

CLINICA
Ana G. Vargas Barrera
Partos, enfermedades señoras. Recibo pensionistas. Cochrane 983.

Hortensia G. de Pérez
MATRONA
Serrano 584. Consultas y curaciones internas. Enfermas pensionistas.

VARIOS

Luis Ayala C.
Compra-venta de propiedades. Préstamos Hipotecarios. Comisiones en general. Catedral 1131. ofic. 4.

Antigua Tintorería Francesa
AGUSTIN CHANCOGNE
Se tiñe y se limpia toda clase de ropa en negro y colores, no tiene sucursales. MONEDA 2202.

ACADEMIA DACTILOGRAFICA YOST
GALERIA ALESSANDRI
Tarifa mensual, 5 pesos.
0215-29-f

Instituto de Belleza
Elva S. de Tagle
Vello. Tratamiento Bizzarmini, extráelo radicalmente, doy prueba. Agustinas 1620.

MASAJE SUECO
y gimnasia médica para desviación de la espina dorsal, reumatismo, neuralgia, estitiquez, artritis, mala circulación, etc. Tratamientos especiales para enflaquecer. Sólo a señoras y niños.— Ana Widen. Claras 46. Consultas 1-3
5666-28-l

Julia Pengean Guillen
Profesora de piano y única diplomada del Curso Superior de Violoncello del Conservatorio Nacional de Música. Independencia 1078.
1190-22-b

MASAJE
S. N. HAYASHI
Médico masajista. Estudios en Japón. Especialidad enfermedades. Reumatismo, Estitiquez, Articulares, Musculares, Parálisis. Consultas: 2 a 4. Claras esquina de Monjitas.

Dr. P. ORTEGO F
Cirujano-Pedicuro (callista), —Estudios en Europa
168 SAN ANTONIO 168.—(FRENTE AL TEATRO MUNICIPAL)
En este consultorio, que cuenta con los aparatos e instrumental más modernos, se extirpan las durezas, callos, ojos de gallo o de perdiz, se perfeccionan las uñas mal conformadas y se sanan en poco tiempo los uñeros o uñas encarnadas, sin necesidad de arrancar la uña.
Horas de consulta: de 8 a 12 M. y de 2 a 6 P M. Días festivos: de 8 a 12 M.

Ruperto Tapia Miranda
1150 Agustinas 1150
Corredor en Propiedades y Comisiones en general. Teléfono 1491.

Zurcidos invisibles
Especialidad virar trajes caballeros, Cóndor 1158.
22-b

MEMORANDUM

TURNO MEDICO DESDE EL 17 AL 24 DE FEBRERO DE 1918

Servicio médico nocturno permanente

Doctor Guillermo Besoaín, Lira 80.
Doctor Domingo Rojas M., Arturo Prat 841.

Boticas de turno permanente
Botica Alemana, Catedral 1990. Hasta las 12 P. M.
Farmacia Moderna, San Diego 255. Hasta las 12 P. M.
Botica Española, Ahumada 318. Hasta las 12 P. M.
Botica Belga, San Diego 391. Hasta las 12 de la noche.

Boticas turno semanal
1.a Comisaría, Botica La Humanidad, Ahumada 268.
2.a Comisaría, Botica Rubio, Lira 703.
5.a Comisaría, Botica Chile, Delicias 2098.
8.a Comisaría, Botica Chilena, Toesca 2667.
10.a Comisaría, Botica Sanhueza, Independencia 646.
11.a Comisaría, Botica Unión, Delicias 3998.

Practicantes de cirugía menor
Daniel Gajardo, Maruri 285.
Apolinario Herrera, Herrera esquina de Martínez de Rozas.
Víctor M. Torres, Maestranza 1751.
Carlos Alberto Cumplido, Esperanza 748.
Pedro Ruiz, Chañarcillo 3018.
Amable Gaete, Unión Americana 565.

Enfermeras
Laura Araos, Delicias 24; Laura Lagos, Alonso Ovalle 369; Ursula Tapia, Avenida del Rosario 1137; Matilde Viveros, Baquedano 854; Brígida Farías, Rosario 1819; Belarmina Mena, López 681; María S. Briones, Lord Cochrane 476; Rosa Sánchez B., Arturo Prat 515; Magdalena Uribe Uribe, Lord Cochrane 465; Clementina Riffo, San Luis 1750; Laura Ríos M., García Reyes 736.

Matronas
Sabina Rojas v. de Leiva, Olivos 1171; Josefina Florax, San Isidro 530; Beatriz Albornoz, Carrión 1241; Filomena Reyes, Lord Cochrane 165; Laura Fuentealba Irreño, Brasil 506; Amalia de la Fuente Pezanilla 1338; Juana Rubio, Toesca 2158; Julia Cataldo, Gorbea 2636; Ana María Perrín de T., Molina 148; Elisa Cánepa Ramírez, Sofía Concha 22; Moneda 2595; Trinidad Rodríguez, Maturi 273; Amelia Matus Fuentes, Francisco 1438; Celia Jiménez M., Santa Rosa 2370; Eduvigis Valdés A., Almirante Barroso 789; Elvira Delgado O., Almirante Barroso 753; Rita Pérez v. de Alvarez, Gálvez 727; Angela González M., Vitoria 853; Liduvina Palma de Ossa, Herrera 542; Carmela Meneses R., Herrera mul 2110; Sara Donoso M., Brasil 837; Luisa A. Donoso, San Carlos 652.

Dispensario Municipal de Ojos
21 de Mayo 532. Atendido por el Dr. García C. Funciona los Martes, Jueves y Sábados, de 4 a 5 P. M.

Servicio Municipal de Vacuna
Oficina Médicos de Ciudad.—Atiende el vacunador don G. Saavedra, diariamente de 1 1|2 a 3 1|2, excepto los Sábados, de 9 a 12 M. Atiende también llamados particulares.

Servicio médico gratuito (partos y niños) del profesor doctor señor Rodríguez Barros, Merced 324

Se atiende diariamente, desde 1 11 P. M., a embarazadas, Lunes, Miércoles y Viernes; a niños menores de dos años, proporcionando alimentos y medicinas, Martes, Jueves y Sábados, y a toda hora se dan tarjetas para asistencia a domicilio de las matronas.

Consultorio gratuito para niños menores de cinco años, asistido por el médico de ciudad Dr. Barros Ovalle. Santo Domingo 1243

Martes y Viernes, de 8 a 9 A. M.
Dispensario sanitario municipal nocturno, dirigido por el Dr. Mateo Cacha, A. Barroso 820
Funciona los días Lunes, Miércoles y Viernes, de 8 1|2 a 10 P. M.

Turno judicial
Juez del crimen de turno, el suplente del cuarto Juzgado, don Arturo Luis V. Hotel Oddó.
Promotor Fiscal, don Julio Cordovez A., San Bernardo.

Médicos de ciudad
Don Francisco Landa Z., Rosas 1050.
Don Pedro N. Barros Ovalle, Santo Domingo 1248.

Médicos legistas
Don Sabino Muñoz Labbé, Lira 78; don Luis Quinteros Encina, Carmen 79; don Germán Greve, Agustinas 1954; don Rafael Toro Amor, Amunátegui 55.

Registro Civil
1.a Inspección, Bulnos 350.
2.a Inspección, Alameda 1206.
1.a Circunscripción, Alameda 1211.
2.a Circunscripción, Alameda 1211.
3.a Circunscripción, Alameda 1211.
Comuna de Providencia, Avenida Las Quintas 78.

Domicilios de altos funcionarios
Ministro del Interior, don Domingo Amunátegui S., Manuel Rodríguez 191.
Relaciones, don Guillermo Pereira, San Martín 308.
Justicia e Instrucción, don Pedro Aguirre Cerda, Morandé 432.
Hacienda, don Manuel Hederra, Santo Domingo 1060.
Guerra y Marina, don Luis Vicuña C., Av. Matta 24.
Industria y Obras Públicas, don Francisco Landa, Rosas 1050.
Intendente, don Pablo A. Urzúa, Agustinas 1972.
Secretario, don Francisco Subercaseaux, Monjitas 375.
Prefecto, don Rafael Toledo Tagle, Santa Lucía 152.
Sub-Prefecto de orden, don Julio Bustamante, Dieciocho 174.
Sub-Prefecto de Seguridad, don Carlos R. Dinator, Castro 735.
Secretario, don Oscar Honorato Cienfuegos, Rosas 1340.
Capellán, Presbítero don Julio Valderrama, Bulnes 332.

"LA NACION"

AGENCIAS:

ESTACION
Delicias 2692
A cargo de los señores
SEPULVEDA y DAVIS

MATADERO
Calle San Diego Núm. 2039
A cargo de don
ANTONIO VELARDE

SAN PABLO
Calle San Pablo Núm. 2460
A cargo de don
LUIS ALBERTO URBANO

PROVIDENCIA
Calle Providencia frente Manuel Montt
A cargo de don
ANGEL CHICO

RECOLETA
Calle Recoleta Núm. 138
A cargo de don
PABLO OLEA

INDEPENDENCIA
Calle Independencia 560
A cargo de don
JOSE LENA

VIC. MACKENNA
Vicuña Mackenna 770
A cargo de don
FERNANDO CALDERON

A nuestros Suscriptores

Para evitar inconvenientes a nuestros suscriptores se les ruega renovar oportunamente sus abonos en la Caja de la Imprenta, o remitir cheque por el valor a nuestra orden, o pedir pase el cobrador por su domicilio. — Toda correspondencia debe dirigirse al Gerente de "LA NACION".— Teléf. 3114.—Casilla 81-D.

Un año... $ 25
Seis meses... $ 14

Calle Agustinas 1269

La obstinación del mulo es proverbial. No obstante no es proverbial, es un hecho notorio que miles y miles de personas que están usando el automóvil FORD, rehusan obstinadamente usar cualquier otro.

La causa no puede ser más sencilla. Es el coche más barato, más económico, más resistente e invencible.

No sea obstinado y convénzase, pidiendo catálogos, datos y demostraciones gratis a

Gibbs & Co.

CATEDRAL 1037 :-: :-: :-: :-: :-: CASILLA 2674

Agentes generales en Chile

CRISTOFFANINI & Co.

SAN ANTONIO 285 :-: :-: :-: :-: :-: CASILLA 2999

Unicos concesionarios para la venta a plazo.

1435-23-b

Las discusiones sobre paz

PROCLAMA QUE EL CONSEJO POLACO DE LA REGENCIA DIRIGE A LOS HABITANTES DE POLONIA, PROTESTANDO CONTRA LA NUEVA REPARTICION

"Recordemos nuestro juramento y elevemos nuestras voces ante Dios y el mundo, y protestemos contra esa repartición que calificamos como un acto de fuerza bruta"

LONDRES 21. — La Agencia Reuter ha recibido el texto del manifiesto que el Consejo de la Regencia de Polonia ha enviado a la nación polaca protestando contra la nueva repartición de Polonia.

El manifiesto declara que los territorios cedidos a Ukraina son poblados en su mayor parte por polacos y católicos, y añade: "Su población durante la infame persecución religiosa de 1884 ha conquistado con su sangre el derecho a vivir en Polonia y a esa población no se le ha preguntado a qué estado quiere pertenecer; con un sólo rasgo de pluma su suerte ha sido resuelta y el derecho de las naciones a decidir ellas mismas de su destino, principio tantas veces y tan solemnemente proclamado por los diplomáticos alemanes y austriacos, ha sido violado en el caso de Polonia."

"Hoy, recordemos nuestro juramento y elevemos nuestras voces ante Dios y el mundo, ante los hombres y ante el juicio de la historia, antes las naciones de Alemania y Austria-Hungría y protestemos contra esa repartición que nos negamos a reconocer y que calificamos como un acto de fuerza bruta."

"Afirmamos una vez más la violación del espíritu y del significado real de la constitución de nuestra independencia y solicitamos para la voluntad de la nación polaca el derecho de ejercer el supremo poder, estimando que la nación quiere tener el símbolo de la independencia y quiere quedar fiel a ese símbolo."

"Es sobre esa expresión de la voluntad de la nación que contamos para fundar nuestra misión y nuestros esfuerzos. Salvaguardiaremos lo que hemos obtenido, conservaremos nuestros tribunales para que den sus fallos a nombre de la corona polaca y nuestras escuelas que son el principio de una nueva vida del alma y los sentimientos polacos."

"Y si no podemos realizar todas las aspiraciones de la nación, legaremos a nuestros descendientes lo que hemos tomado en la sangre de nuestros antepasados, pero nunca reconoceremos la nueva repartición de Polonia."

Este manifiesto ha sido publicado en los diarios de Varsovia a pesar de la censura.

LOS SOCIALISTAS AUSTRIACOS PIDEN LA PAZ CON ESTADOS UNIDOS

AMSTERDAM, 21.— Los socialistas austriacos han convocado al pueblo a mítines con el objeto de pedir se inicien las negociaciones de paz con Estados Unidos.

LOS ALEMANES HABRIAN OCUPADO A MOLODECHNO

PETROGRAD 22. — Algunos diarios de esta ciudad han recibido despachos en que se anuncia que los alemanes habrían ocupado a Molodechno.

LAS NEGOCIACIONES DE PAZ RUSO-ALEMANAS

Un delegado de los soldados obreros entregará a Alemania la aceptación de las condiciones

PETROGRAD 22. — En la reunión celebrada el 20 del presente por los diputados de los soldados obreros, se acordó que un sólo miembro de la delegación, representante a Rusia en las conferencias de Brest-Litovsk. Este delegado se dirigirá a Dvinsk con el objeto de entregar una copia oficial de la aceptación de los términos de paz propuestos por Alemania.

Carlos Rivas Vicuña y Cía.

Teléf. Inglés 603. Morandé 233.

AGENTES COMISIONISTAS

Casilla 3414

Compra-venta de propiedades urbanas y rurales, arriendos y administraciones, contratación de préstamos hipotecarios, conversión de deudas, operaciones bancarias, seguros.

1311-25-B

DISTURBIOS PROVOCADOS EN LA CAMARA AUSTRIACA POR EL DISCURSO DEL PREMIER VON SEYDLER

Los diputados polacos en el Reichsratg exigen que se rectifique la frontera con Ukraina y se le exija su renuncia al conde Czernin

AMSTERDAM, 22.— El Martes, con ocasión del discurso del premier von Seydler se produjeron varias escenas tumultuosas en el Reichsratg.

Un despacho enviado a Berlín a "Die Vossische Zeitung", informa que los tchecos y los eslavos que durante la primera parte del discurso de von Seydler se mantuvieron tranquilos lo interrumpieron al final, diciéndole que estaba diciendo las mismas mentiras que se han dicho repetidas veces en Berlín y le lanzaron otras expresiones similirase. Los tchecos también protestaron con fuertes voces contra el avance de las tropas alemanas contra Rusia.

Los diputados polacos están muy disgustados con el gobierno austriaco y piden que la frontera con Ukraina tenga por límite el río Bug y que se le exija la renuncia al conde Czernin.

COMENTARIOS DE LA PRENSA AL PEDIDO DE PAZ HECHO POR RUSIA

Debe desconfiarse de la oferta del gobierno maximalista

VIENA, 22.— "Das Fremdenblatt", en un artículo publicado ayer, dice:

Después del procedimiento de Trotzky en las negociaciones de Brest-Litovsk es una sabia medida el aceptar su mensaje inalámbrico con muchas precauciones. Estimamos que no se debió dar paso hacia un extremado optimismo en Berlín.

"Der Borsen Zeitung" estudia las pasadas experiencias en las negociaciones con los maximalistas y estima natural que en las nuevas conferencias de paz se proceda con cautela y se recuerde la antigua hostilidad de ellos hacia estas negociaciones.

"Der Tages Zeitung" dice:

La oferta rusa prueba la forma cómo los maximalistas han obrado. Ha sido necesario presionarlos directamente con el avance alemán para que hicieran proposiciones de paz. Pero tan pronto como éste avance cese, seguramente apelarán a otros nuevos subterfugios.

EL REICHSTAG PRESTA SU ACUERDO AL TRATADO CON UKRAINA

AMSTERDAM 22. — La comisión principal del Reichtag prestó su acuerdo al tratado de paz de los Imperios Centrales con Ukraina.

ALEMANIA EXIGIRIA OCUPAR A PETROGRAD EN GARANTIA DE LA PAZ CON RUSIA

Descontento en Petrograd por la actitud de Trotzky

LONDRES, 22. — La Agencia Reuter ha recibido de Petrograd la siguiente información:

"Alemania exige ocupar a Petrograd como una garantía del tratado de paz con Rusia y celebrar un tratado de comercio por treinta años.

El Ministerio maximalista ha publicado una proclama declarando que está pronto a celebrar la paz con los imperios centrales a pesar de las condiciones exigidas, con el objeto de salvar al país de la disolución final y a la revolución de la ruina.

Los comisarios del pueblo manifiestan que ellos aceptarán las condiciones, pero esperan que la revolución alemana las haga variar después.

El Gobierno alemán no ha apurado porque se le envíe la respuesta, pues, seguramente su ánimo es el apoderarse primero de varias importantes posiciones.

Los comisarios del pueblo han declarado que están firmemente convencidos de que los obreros alemanes se levantarán contra toda tentativa de hundir a la revolución rusa y la proclama concluye diciendo que los soviets y otras organizaciones del ejército deben hacer todos los esfuerzos a su alcance con el objeto de levantar cuanto antes un ejército.

"The Daily News" ha recibido una información de Petrograd en que se anuncia que el voto de Trotzky fué el que decidió el envío de un mensaje de paz a Berlín.

El Martes en la noche reinó una gran indignación por la actitud de Trotzky y se verificó una importante manifestación de protesta.

La guerra austro-italiana

UN GOTHA ES DERRIBADO EN ITALIA POR LAS BATERIAS ANTI-AEREAS

Regresaba de bombardear a Treviso

ROMA 22. — En la zona de guerra las baterías anti-aéreas derribaron a un gran aeroplano alemán "Gotha" que volvía de una incursión sobre las ciudades cercanas a la línea de batalla. El Gotha había volado sobre Treviso a donde dejó caer algunas bombas, una de las cuales dañó seriamente a la iglesia de Santa María Mayor, destruyendo el archivo y la sacristía. El aeroplano enemigo volvía a su base después de estas aventuras, cuando fué alcanzado por los disparos de nuestras baterías. Nuestros soldados y algunos militares británicos acudieron al lugar donde había caído el aeroplano enemigo, encontrándolo con su hélice y sus alas completamente destrozadas. Un capitán y dos tenientes, que ocupaban el Gotha, fueron hechos prisioneros.

LA SESION DE LA CAMARA DE DIPUTADOS ITALIANA

Cargos hechos a los socialistas por el desastre de Caporetto. — Un miembro de la Cámara es sindicado de tener sentimientos austriacos

ROMA, 22.—En la sesión de hoy una inmensa muchedumbre llenaba completamente las galerías y las tribunas de la Cámara de Diputados.

La sesión fué presidida en un principio por el diputado señor Morelli, y después por el presidente en propiedad, señor Marcora.

En la hora de los incidentes hizo uso de la palabra el señor Casalini, quien manifestó su descontento por el retardo de la instrucción del proceso iniciado por los sucesos acaecidos en Torino en Agosto de 1917. El diputado Vasallo declaró que la instrucción del proceso había sido conducida con toda solicitud y esmero, habiendo ya sido arrestados por la autoridad judicial todos los responsables.

Se promueve un pequeño debate sobre la concesión de autorización para proceder contra el diputado pacifista Grosso Campana, acusado de propagar ideas contrarias a los intereses de la patria.

Enseguida la Cámara vuelve a ocuparse de la cuestión de las comunicaciones del Gobierno. El diputado Badaloni, que estaba inscripto para hablar, exalta el patriotismo de los combatientes y dice:

"El deber del Gobierno y la responsabilidad que se ha echado sobre sus hombros es terriblemente grande. Es necesario preparar y prever la unificación completa de la patria, y estudiar después una paz que convenga en todos sentidos a la seguridad y al porvenir de la patria.

El diputado Bertini reafirma la finalidad democrática y humanitaria de los países que forman el grupo de la Entente y demuestra la rapacidad y el predominio de los Imperios Centrales. "Ninguna nación quiere el aplastamiento de Alemania, dice el diputado Bertini, pero no se debe consentir que la paz y la seguridad del mundo esté en manos del militarismo prusiano.

Enseguida hace uso de la palabra el diputado Colaianni, quien es interrumpido numerosas veces en su discurso. El orador declaró que los motivos que causaron el desastre de Caporetto habían partido desde las organizaciones socialistas. De los bancos socialistas se levantan varias voces indignadas que intentan hacer callar al orador. El Ministro del Interior declara que si el diputado Colaianni tiene prueba para demostrar esta aserción ha cometido un grave error al no darlas a la publicidad. Estas declaraciones originan numerosas agitaciones en la sala. El presidente Marcora suspende la sesión por algunos momentos.

Reabierta la sesión después de algunos minutos, el presidente Marcora exhorta a la Cámara a que guarde moderación en sus debates.

El diputado Colaianni continúa su discurso y se refiere a los apóstrofes que le han dirigido los socialistas en diversas ocasiones en la misma Cámara. Se declara ardiente partidario de la guerra hasta que se consiga una paz duradera y justa. Numerosos aplausos saludan las palabras del orador.

El señor Colaianni continúa declarando de que la Victoria es el único medio que pueda traer al país una paz justa y fecunda, que tanto desea la Humanidad.

Durante el tumulto que se produjo a raíz de las declaraciones del diputado Colaianni, el señor Pietravalle había declarado que el diputado Maffi tenía sentimientos netamente austriacos. El inculpado contestó y trató de demostrar la italianidad de sus sentimientos. El diputado Pietravelle constató la conducta indigna de su colega dedicada exclúsivamente de debilitar la resistencia del ejército y del país.

La Cámara procedió en seguida a elegir secretario, resultando elegido el señor Molina.

COMUNICADO BRITANICO

LONDRES 22 (Oficial). — En el frente de Italia ejecutamos con éxito varios golpes de manos a través del río Piave. De estas operaciones nuestras tropos volvieron con algunos prisioneros.

Desde nuestra llegada al frente italiano, nuestro cuerpo de aviación ha destruído 58 máquinas enemigas y nosotros hemos perdido 8 aeroplanos.

El escandalo Bolo Baja

LA APELACION DEDUCIDA POR BOLO BAJA CONTRA LA SENTENCIA QUE LO CONDENA A MUERTE

La causa no se verá hasta dentro de tres semanas

PARIS, 22.—Los documentos relativos a la apelación entablada por Bolo Bajá serán elevados a la Corte de Apelaciones con toda seguridad mañana a primera hora.

Se informa que transcurrirán por lo menos tres semanas antes de que la apelación sea vista.

Ayer el capitán Bouchardon hizo llamar a su presencia a M. Caillaux y lo sometió a un largo interrogatorio.

EL PROCESO CAILLAUX

M. Caillaux es llamado a declarar

PARIS, 22.— El capitán Bouchardon, instructor del proceso que se sigue a M. Caillaux, tomó hoy declaraciones al acusado, sobre los últimos viajes a Italia que este efectuó acompañado de su esposa.

La guerra en Asia y Africa

LAS TROPAS BRITANICAS SE APODERAN DE JERICO

La caballería inglesa en la orilla del río Jordán

LONDRES 22. — La Agencia de Informaciones Reuter anuncia que la ciudad de Jericó ha sido tomada por las tropas británicas. La misma información añade que la caballería inglesa se encuentra actualmente en la orilla del Jordán.

COMUNICADO BRITANICO

LONDRES, 22.— (Oficial). Un comunicado del frente de Palestina informa que ayer en la mañana volvimos a comenzar el avance hacia Jericó, no encontrando más que una débil resistencia. Las tropas montadas australianas entraron a la ciudad de Jericó estableciéndose más tarde a lo largo del Jordan.

Nuestras pérdidas en el combate del 20 fueron pequeñas.

Consolidamos nuestras posiciones avanzadas al norte y noroeste de Jerusalen e hicimos cuarenta y seis prisioneros turcos entre el 19 y 20 del presente mes.

Informaciones generales

DISCURSO DE LORD MILNER EN PLYMOUTH

"La cuestión ahora no es destruir al militarismo prusiano, sino la de si el militarismo prusiano será el que destruya a los aliados y domine en Europa y Asia"

LONDRES 22. — Lord Milner, del Comité de Guerra, dirigiendo la palabra en Plymouth, dijo:

"Se habla demasiado de los propósitos guerreros. Lo que se puede declarar es que hasta que no se llegue a entablar seriamente negociaciones de paz, nosotros estamos luchando por nuestras vidas y por la propia existencia y libertad de todas las naciones.

Como resultado del fracaso de Rusia en la guerra, el partido militar, nuevamente, se encuentra firme en el Gobierno. Sin duda, mucha gente en Alemania aún desea que esta situación y el actual derramamiento de sangre se prolongue aún más, por el solo propósito de agresión; pero al presente se puede asegurar que Alemania está desfallecida.

Ya no tenemos por delante la cuestión de si destruiremos el militarismo prusiano, sino la de si el militarismo será el que destruya a los aliados y domine en Europa y Asia.

El Presidente Wilson y Lloyd George han declarado en forma perfectamente explícita que nosotros no tenemos el deseo de desmembrar a Alemania, ni dictarle una constitución determinada ni de excluirla del comercio mundial. Sólo hay una respuesta para el desafío alemán, y esta respuesta debe llevar envuelto el firme propósito de hacer los mayores sacrificios y soportar las más duras pruebas en la prosecución de la guerra.

En seguida, Lord Milner manifestó que los resultados de las conferencias de Versalles nos habían acercado en forma verdadera a la coordinación de los esfuerzos de los aliados y a la concreta realización del gran pensamiento: un solo frente aliado.

Manifestó también Lord Milner que no había por qué temer a la revolución; Inglaterra, con su unidad nacional y con la cooperación de todos los pueblos libres del mundo, seguramente traerá una paz duradera para todo el Universo.

EL JUICIO CONTRA EL CORONEL REPINGTON

Amonestación que hace el juez de la causa

LONDRES 22. — Durante la vista de la causa que se sigue al coronel Repington y al editor de "The Morning Post", por publicaciones prohibidas por la censura, el juez de la causa dijo que los acusados habían infringido en forma clara las disposiciones dictadas para la defensa del reino y que el editor del diario había permitido la publicación de un artículo a pesar de habérsele prohibido el censor.

Volviendo hacia Mr. Gwynne, el juez le manifestó que a pesar de la prevención del censor, él había aceptado el riesgo de la publicación de semejante artículo, y después de comunicarle el monto de la multa a que había sido condenado, se volvió hacia el coronel Repington y le dijo:

Siento que un tan distinguido soldado como usted se haya olvidado de sí mismo hasta el punto de apartarse de la línea de conducta que debe seguir todo buen ciudadano.

LOS PROGRESOS DEL EJERCITO BRITANICO

"En un principio hubo numerosos errores, pero la nación británica continúa adelante, sin desalentarse jamás"

LONDRES 21. — "The Daily Telegraph", dice:

"Por mucho que sea el tiempo que dure la guerra, aquellos que conservan el sentido de la proporción natural de las cosas, no se habituarán jamás al milagro histórico constituído por el desarrollo de las fuerzas militares británicas durante la actual guerra".

"Si se pudiera volver atrás algunos años y en ellos se refiriera el informe leído por el sub-secretario de Guerra, ante la Cámara de los Comunes, el 20 del presente, seguramente parecería una fábula grosera.

"Nuestros ejércitos han probado que por ningún factor son inferiores a las fuerzas enemigas y por muchos factores son superiores a éstas".

"Nuestras tropas esperan con la más completa confianza el anunciado ataque del enemigo, a pesar de que éste tendrá en su favor la ventaja del número.

"Si podemos imaginar la impresión producida por el enorme desarrollo de las fuerzas navales alemanas desde el principio de la guerra hasta el punto que han podido provocar a las nuestras con cierto éxito, estamos muy lejos de podernos imaginar cuánto ha debido impresionar el espíritu de nuestros contemporáneos la intervención de las fuerzas militares británicas en tierra. Y esto es claro, puesto que al principio de la guerra la marina alemana ya era la segunda del mundo mientras a nuestras fuerzs expedicionarias apenas si se las podía llamar ejército en el sentido estricto de la palabra".

Hoy día el Parlamento votó los necesarios créditos para cinco millones de soldados británicos que no sólo son simples combatientes, sino que son también de una calidad que jamás en el mundo ha sido superada, pues es indudablemente en la actualidad el soldado mejor equipado para una campaña de guerra.

"Este resultado lo ha obtenido Gran Bretaña al valor y la devoción de aquellos que contuvieron al enemigo mientras se hacían los trabajos de organización y preparación del nuevo ejército".

"En un principio, es claro, hubo numerosos errores y pasos en falso, pero la nación británica continúa adelante sin mirar hacia atrás, sin desalentarse jamás. Ella trabaja por producir un ejército que sea capaz de defender su honor en una guerra como la actual y ella lo ha logrado más allá de todas las esperanzas de cada uno de nosotros".

DOCUMENTOS PACIFISTAS PUBLICADOS POR "L'HUMANITE"

Invitación al pueblo a las barricadas si el Gobierno de Francia no celebra una inmediata paz

PARIS 22. "L'Humanité" dá a la publicidad dos interesantes documentos pacifistas, los cuales han sido tratados en uno de los últimos congresos socialistas. El primero de estos documentos reclama el fin de la guerra y declara que éste ha sido ofrecido desde hace dos años por Alemania, la cual está dispuesta a reconocer a Francia las fronteras que tenía antes de la guerra.

Este documento dice al final: "Basta ya de sangre; exigimos la paz".

El segundo documento es un largo llamado a la paz y encierra la siguiente frase típica de la organización del espionaje alemán en Francia:

"Sobre 100 franceses, 90 son partidarios encarnizados de la celebración de una paz inmediata. Este resultado se ha obtenido después de una interesante encuesta efectuada por los comitées secretos organizados en Francia a favor de la paz".

Este documento termina con un entusiasta llamado al pueblo para que se apreste a la guerra de barricadas en caso que el Gobierno no acceda a la celebración de una inmediata paz.

LA LABOR DESARROLLADA POR LOS AVIADORES BRITANICOS EN LOS ULTIMOS TIEMPOS

Declaraciones del secretario de aviación en la Cámara de los Comunes.—En Setiembre del año pasado arrojaron 13,000 bombas sobre objetivos enemigos. — "Los aviadores tienen derecho a la gratitud del país"

LONDRES 22. — El mayor Baird, secretario parlamentario del Consejo de Aviación, recientemente creado, presentó ayer en la sesión de la Cámara de los Comunes, el presupuesto de aviación para el año 1918.

Al hacer entrega del presupuesto dijo textualmente:

"El traslado de las fuerzas aéreas de los departamentos de guerra y de marina, al Consejo de Aviación, ha sido llevado a cabo sin la menor sombra de disolución. En ninguno de los frentes de batalla se cambió las antiguas organizaciones aéreas. Se puede decir que existe un contacto estrecho entre las fuerzas efectivas y el Consejo que ahora represento.

"Se ha establecido con entera exactitud que durante el mes de Setiembre del año pasado, 139 aeroplanos enemigos han sido destruídos por nuestros aviadores y 13 por nuestra artillería. Además 122 aeroplanos del enemigo han sido obligados a aterrizar desamparados".

En seguida, se refirió al trabajo realizado por los aviadores británicos, y dijo:

"En un solo día, nuestras escuadrillas han atacado a 127 baterías enemigas, 28 emplazamientos de cañones han sido destruídos y no menos de 80 han sido sériamente dañados. Además, en el mismo día se han hecho explotar 60 depósitos de municiones. Hay que agregar además que en el mismo día, la posición de 34 baterías enemigas fué señalada por los globos cautivos.

"El 15 de Setiembre del año pasado, nuestros aviadores sacaron 837 vistas fotográficas. Día y noche han sido arrojadas numerosas bombas sobre diversos puntos militares, usinas, estaciones militares, ferroviarias, etc.

"Durante el mes de Septiembre y el de Octubre del año pasado, han sido arrojadas contra posiciones enemigas, por nuestros aviadores, 13 mil bombas, con un peso total de 238 toneladas. En estos mismos meses nuestros aviadores efectuaron 11 ataques aéreos contra Alemania, mientras que los aviadores alemanes efectuaron tan sólo 8 ataques contra Gran Bretaña, a pesar de que Londres es un objetivo mucho más fácil de alcanzar.

"Los aviadores tienen derecho a la gratitud del país".

EL COMPLOT DE SAINT ETIENNE

Se desmiente que tenga ramificaciones en toda Francia

PARIS, 22.—Un oficial de alta graduación relacionado con el departamento de Justicia Militar, dijo que el complot de Saint Etienne, que se cree destinado a producir en Francia una situación análoga a la de Italia cuando la ofensiva austriaca, pero ella no debe ser exagerada y creerse que tiene ramificaciones en todo el país.

Algunos diarios aseguran que en este complot están implicados ciertos funcionarios oficiales, los que ya han sido removidos de sus puestos.

Se han tomado ahora enérgicas medidas contra todos los extranjeros residentes en Francia, pues se ha podido comprobar varios abusos cometidos en los últimos tiempos. El caso más reciente es el de un desertor alemán que se consiguió pasaportes que le han permitido viajar por toda Francia.

Gregorio Santa Cruz

Se encarga exclusivamente por cuenta ajena de la compra-venta de

FRUTOS DEL PAIS, GANADOS, PROPIEDADES.

HUERFANOS 1168 :-: CASILLA 242 :-: CABLES: Telégrafo: "GREGCRUZ"

23-b

DECLARACIONES DEL CORONEL REPINGTON RESPECTO A LAS PUBLICACIONES DE LAS DECISIONES DEL CONSEJO DE VERSALLES

El pueblo alemán las conocía ocho días antes de que ellas fueran publicadas en Gran Bretaña

LONDRES, 22.—El coronel Repington, que como se sabe ha sido encausado por desobedecer las órdenes de la censura, declaró que no había podido dar datos que pudieran servir al enemigo, ya que lo publicado por él, los diarios enemigos lo habían también publicado antes y después de las conferencias de Versalles y aún una semana antes de que apareciera el artículo en "The Morning Post", que motivó su enjuiciamiento. Los datos que hasta hoy ignoraba el pueblo inglés respecto a las maniobras de la Entente eran ya conocidos ampliamente por los alindos de Gran Bretaña. Manifestó además que mientras el público italiano y el alemán conocían por la prensa las discusiones y decisiones que se tomaron en el Consejo de Versalles, al pueblo inglés se le mantenía ignorante al respecto. Declaró que según su opinión, el gobierno británico desea que la prensa se subordine por entero a él y pretende que el público no se dé cuenta de este propósito.

El coronel Repington y el editor de "The Morning Post" manifestaron que no apelarían de la sentencia que los condenó al pago de £ 100 de multa.

LA SESION DE LA CAMARA FRANCESA

Creación de un fondo especial para cultivar las tierras abandonadas

PARIS 22. — En la sesión de hoy de la Cámara de Diputados, se discutió extensamente la proposición del diputado Locquin, referente a la creación de un fondo especial para cultivar las tierras abandonadas por la guerra. Se suspendió la discusión de este proyecto, hasta que lleguen a la Mesa de la Cámara algunos datos que se han pedido al Ministerio respectivo.

El diputado Raux hizo una larga disertación sobre su proyecto de creación de un cuerpo de 4,000 guardias civiles voluntarios, destinados a la vigilancia de la ciudad.

PROCESO CONTRA UN FRANCES ACUSADO DE GERMANOFILO

PARIS 22. — Se ha iniciado un proceso contra el ciudadano francés Guilbeaux refugiado actualmente en Suiza, y acusado de hacer una activa propaganda germanófila y pacifista.

El juez que se ha hecho cargo de la instrucción del proceso pedirá al Gobierno suizo la extradición de M. Guilbeaux.

EL FUSILAMIENTO DE TRES TRAIDORES ITALIANOS

ROMA 22. — Las informaciones particulares que han llegado sobre el fusilamiento de los traidores Gatti, Regazzano y Lanzetti, dicen:

"La noticia del fusilamiento de los traidores a la patria, Renatto Gatti, Dante Regazzaro y Giussepe Lanzetti, se había mantenido en reserva hasta las primeras horas de la mañana. Cuando el alba comenzaba a llegar, los condenados fueron llevados al fuerte de Pietralta.

Un pelotón de guardias de la cárcel dió cumplimiento a la condena, acordada por la justicia militar. Lanzatti recibió varias balas en la cabeza y murió instantáneamente. Regazzano, también murió a consecuencia de una bala que le penetró al corazón. No así Gatti, quien, a pesar de haber recibido algunas balas, quedó todavía con vida. El teniente que mandaba el pelotón ordenó hacerle una segunda descarga. Los cadáveres de los ajusticiados fueron enterrados ayer".

EL ANIVERSARIO DEL NACIMIENTO DE WASHINGTON

Grandes fiestas en toda la Unión

WASHINGTON, 22.—El Congreso celebró hoy con el acostumbrado ceremonial el aniversario del nacimiento de Washington.

En todas las ciudades de los Estados Unidos se han verificado paradas militares por los nuevos soldados que han venido desde los campos de instrucción, dando así a sus madres, hermanas, etc., ocasión para que vean su espléndida preparación.

En la parada militar efectuada en Nueva York tomaron parte diez mil soldados que próximamente se dirigirán a Francia.

La Quinta Avenida se encontraba repleta y enteramente embanderada.

CONDECORACION AL MAYOR D'ANUNZIO

El rey de Inglaterra le concede la Cruz Militar

ROMA 22. — El rey Jorge V de Gran Bretaña concedió al mayor D'Anunzio la Cruz Militar por los valiosos servicios prestados a la causa de los aliados.

La ceremonia de entrega de esta condecoración se efectuó en uno de los campos de aviación del frente de batalla y a ella asistieron numerosos oficiales y soldados de los ejércitos aliados. Un gran número de aeroplanos surcaban el cielo durante la entrega.

El comandante del cuerpo de Aviación del ejército inglés, al entregar la condecoración al poeta-militar, pronunció la siguiente peroración:

"De orden de S. M. el rey de Inglaterra, entregó la Cruz Militar al mayor D'Anunzio y lo hago satisfecho, por ser ésta una de las primeras condecoraciones entregadas en el frente italiano. Aprovecho la ocasión para incitar a los valerosos aviadores ingleses a perseverar en el incansable cumplimiento de sus deberes y los invito a aclamar al poeta con tres poderosos hurras".

El mayor D'Anunzio, conmovido, respondió en un magnífico discurso declarando que se sentía orgulloso, de poder llevar en su pecho una condecoración del rey de Inglaterra. Terminó vivando al rey de Gran Bretaña y a su poderoso ejército.

EL COMPLOT ALEMAN DE SAINT ETTIENNE

PARIS, 22.— Respecto al descubrimiento de un vasto complot alemán, destinado a provocar agitaciones en el momento de producirse la ofensiva teutona en el frente occidental, y cuya sede principal estaba instalada en Saint Ettiennne, han llegado las siguientes informaciones:

"La policía ha arrestado a un alemán, un suizo y un español seriamente comprometidos en el complot. El principal objeto de la verdadera organización que se había formado, era hacer una activa campaña derrotista. Han sido secuestrados numerosos documentos y papeles de importancia que prueban el vasto programa de la institución, entre cuyos objetivos se sabe que la provocación de movimientos de opinión hostiles a la continuación de la guerra, estaba muy bien preparada. El complot iniciaría los disturbios y las insurrecciones en el momento en que el enemigo empezara su ofensiva en el frente de Francia.

HENRY CLAY

El mejor cigarrillo habano

SE ANUNCIA LA LLEGADA A RIO JANEIRO DE UNA GRAN ESCUADRA INGLESA

RIO JANEIRO 22. — Se anuncia la próxima llegada de una gran escuadra inglesa. Aún cuando se dice que está en viaje para América, no ha sido avistada ni se ha determinado la fecha de su llegada.

(Agencia Americana)

FRANCIA

GRENOBLE, 22. — Gran incendio en Hameau.—Se queman 36 casas.—Un gran incendio se declaró en la parte más poblada del pueblo de Hameau, destruyendo 36 casas y causando gran importancia. Debido a los trabajos muy activos de los bomberos se pudo dominar el fuego que había adquirido ya grandes proporciones. Dos habitantes de las casas quemadas perecieron en el siniestro.

PARIS, 22.—**Fallecimiento del escultor Leduc.**—Ha dejado de existir en esta capital el conocido escultor Leduc, autor de varias obras famosas.

ESPAÑA

BARCELONA, 22.—**Misión militar boliviana.**—A bordo del vapor "Reyna Victoria" que fondeó hoy en este puerto, llegaron dos oficiales del Ejército boliviano, encargados de una misión militar en este país.

VALENCIA, 22.—**La salud de Rodrigo Soriano.**—Ha experimentado una notable mejoría la salud del periodista Rodrigo Soriano.

BARCELONA, 22.— **Atentado contra tres políticos.**—En circunstancias de que el diputado Cambo y los políticos Cierta y Abadal se dirigían en coche a sus domicilios fueron atacados a balazos por un individuo que había apostado en una esquina. Los disparos no dieron en blanco y el atacante pudo huir.

MADRID, 22. — **Consejo de Ministros.**—Hoy celebró sesión el Consejo de Ministros presidido por el rey Alfonso XIII. El jefe del Gabinete dió cuenta al Rey de los acuerdos tomados en la reunión de ayer, como asimismo de los temas que se trataron en la sesión.

ESTADOS UNIDOS

NUEVA YORK, 22.—**Los cambios.**—El cambio sobre Londres se fijó hoy a 4.75 1|4; el de París sobre Londres a 27.57; el de Londres sobre París, a 27.17 1|2, y el de París sobre Génova, a 65 1|2.

BRASIL

RIO DE JANEIRO, 22.—**La tripasnosimaria.** — A indicación de la Inspección Sanitaria Animal el Ejecutivo dictó un decreto declarando incluída entre las enfermedades contagiosas que pueden dar lugar a la aplicación de medidas sanitarias a la tripasnosimaria en todas las especies animales.

BOLIVIA

LA PAZ, 22.—**Llegada del Ministro de Chile.**—Hoy llegó a esta capital el Ministro de Chile don Víctor Eastman Cox. En la tarde fué presentado al Ministerio de Relaciones Exteriores.

URUGUAY

Aniversario de la muerte de Héctor Miranda.—Con motivo del aniversario de la muerte de Héctor Miranda el 27 de los corrientes colocará el Consejo directivo de la Penitenciaría una placa en homenaje al extinto.

Además, los amigos de Miranda colocarán una placa en su tumba situada en el cementerio de Buceo, placa que llevará la siguiente inscripción: "Héctor Miranda, 27 de Febrero de 1915.—Ommar Kayyam arrojó la piedra que ahuyenta las estrellas". En este acto hablará Baltasar Brum, amigo íntimo de Miranda.

ARGENTINA

BUENOS AIRES, 22.— **Cuantiosa estafa.**—Ha sido materia de grandes comentarios un ruidoso asunto que ha ocurrido en los Tribunales de Justicia y cuyos antecedentes han pasado a la justicia de instrucción.

Los hechos son los siguientes: Un pagador de los Tribunales se presentó hace algunos meses atrás a la Empresa Medde y Cía., proponiéndole un pingüe negocio: La Compañía facilitaría dinero que el pagador colocaría en los Tribunales anticipando sueldos a los miembros de la judicatura mediante el pago de un crecido interés.

Iniciadas las operaciones, Medde entregó al pagador durante varios meses diversas cantidades de dinero. El pagador llevaba luego a Medde recibos que aparecían firmados por jueces, secretarios, etc. Concluído el mes y cuando el Ejecutivo pagaba los sueldos el pagador cancelaba en casa de Medde los recibos que durante el mes se había entregado.

Al finalizar Enero, el pagador no se presentó a cancelar los recibos correspondientes a dicho mes; durante Febrero tampoco lo hizo. Medde se presentó entonces a las personas que aparecían firmando los recibos, comprobándose que las firmas y los recibos eran falsificados.

El monto de lo defraudado se hace ascender a $ 300,000.

Se habla de la complicidad de un gran número de prestamistas conocidos por la policía. El pagador es

Champaña Importado y Champaña Nacional vende ALFREDO BLANCHARD

BANDERA 176

CINEMA - ALHAMBRA

HOY VIERNES DE MODA — EN ESPECIAL, A LAS 6.20

EMIR, Caballo de Circo

Maravillosa creación del famoso caballo EMIR que ha asombrado a los públicos europeos, con sus famosas habilidades.

FOX

Presenta hoy, a las 9.20. Por primera vez en Santiago, la famosa novela EL DR. RAMEAU, obra maestra del ilustre escritor Jorge Ohnet, adaptada magníficamente al cinema con el título de

Su Pasado Oculto

Intérpretes principales: STUART HOLMES, FREDERICK PERRY, DOROTHEY BERNARD, JEAN SOTHERN.

"Su pasado oculto" es una obra que dignifica al cinema, que lo convierte de frívolo pasatiempo en escuela de los más nobles sentimientos.

Será una película inolvidable para las personas de espíritu cultivado.

1448-22-b

de Francia, sufre en la actualidad duras pruebas, pero el comercio al por menor ha recibido grandes beneficios, gracias a los innumerables pasajeros que llegan y atraviesan diariamente el país, especialmente sus puertos.

Después de las visitas a los establecimientos civiles y militares visitaré las obras de defensas costeras.—**Alejandro Sux.**

COMPLOT ALEMAN DESCUBIERTO EN SAINT ETIENNE

Se trataría de producir agitaciones y preparar la ofensiva alemana

PARIS 21. — "Le Figaro" hace la siguiente publicación:

"Las autoridades han descubierto en Saint Etienne una vasta organización alemana destinada a producir, junto con la gran ofensiva alemana, disturbios e insurrecciones en diversos puntos del territorio. Se ha apresado ya a algunos comprometidos en este complot. En una de las casas que usaban los cómplices para reunirse, se encontraron numerosos documentos, cifrados algunos y en alemán los otros".

CONFERENCIA METALURGICA EN BERLIN

Declaraciones del doctor Reichert. —"La extensión de nuestros límites con el fin de asegurar nuestro porvenir no es una anexión, es sólo una rectificación de las fronteras"

LONDRES, 21. — "The Daily Chronicle" relata en la siguiente forma la conferencia industrial metalúrgica efectuada en Berlín hace poco tiempo:

"A la conferencia metalúrgica efectuada en Berlín hace poco tiempo, asistieron los representantes de las principales industrias hulleras y fundiciones de Westfalia, Lorena y Silesia.

"El doctor Reichert, presidente de varios directorios de sociedades industriales, dictó una conferencia sobre la minería y el hierro en el porvenir de Alemania. El conferencista se refirió con especial interés a la dependencia de Alemania de varios países extranjeros, en lo relativo a las materias primas necesarias para las industrias metalúrgicas.

"Entre los párrafos más importantes del discurso del doctor Reichert transcribiremos los que se refieren a las industrias metalúrgicas de Alemania para después de la guerra:

"Debemos estipular una paz que nos asegure, no sólo la penetración libre y sin obstáculo de nuestros productos en todos los países que están actualmente en guerra con nosotros, sino que también el derecho de adquirir en esas naciones y explotar las minas de hierro y además exportar los productos. La extensión de nuestras fronteras con el fin de asegurar nuestro porvenir industrial, no debe ser considerada como una anexión. Sólo se trata de pequeñas fajas de territorios, que se pueden obtener fácilmente por medio de rectificaciones de las fronteras.

"Lo mismo que la Lorena francesa fué nuestra salvación en otra época, en la guerra actual la Lorena francesa nos salvará de la destrucción futura.

"Nuestro canciller ha dicho que la paz duradera es imposible si no se garantiza la integridad del imperio alemán y sus intereses vitales y la dignidad de la patria.

"No dudamos que nuestro comando superior comprenderá que para los intereses vitales de Alemania, hay que clasificar entre las anexiones a los pequeños distritos franceses que comprenden Briey y Longwy."

EL EMPERADOR CARLOS DE AUSTRIA ANUNCIA QUE DISOLVERA EL PARLAMENTO Y PROCLAMARA LA LEY MARCIAL SI LAS CAMARAS NO APRUEBAN EL PRESUPUESTO DE GUERRA

ZURICH 21. — Un despacho recibido de Viena informa que el emperador Carlos previno a los jefes de los distintos partidos representados en el Parlamento que el Gobierno disolvería las Cámaras y se proclamaría la ley marcial en el país si no se aprobaba el presupuesto de guerra.

ESTADOS UNIDOS

EL MENSAJE ENVIADO POR EL PRESIDENTE DE MEXICO AL KAISER

Comentarios de la prensa norteamericana

NUEVA YORK 21. — La prensa norte-americana publica la respuesta oficial dada por el Kaiser al mensaje que el Presidente de Méjico, señor Venustiano Carranza, le dirigió con ocasión de su natalicio. Según los comentarios que hacen los diarios, el mensaje del jefe de Estado mejicano fué muy del agrado del soberano alemán.

EL TRANSPORTE "ANGAMOS" ZARPA DE NEW LONDON

NUEVA YORK 21. — El transporte "Angamos", que conduce un importante cargamento para el ferrocarril de Arica a La Paz, zarpó del puerto de New London en viaje de regreso a Chile.

ESPAÑA

MADRID, 21.— **Aumento de la dotación de oficiales del ejército.**— El premier señor García Prieto ha confirmado la noticia de que el Consejo de Ministros tratará la cuestión referente al aumento de los generales y oficiales del ejército, propuesto por el Ministro de la Guerra señor La Cierva.

Gran banquete militar.— Asisten 900 comensales.— A medio día de hoy se efectuó el gran banquete anual organizado por los oficiales del del ejército y la marina. La mesa de honor estaba ocupada por el rey Alfonso XIII, el Ministro de la Guerra señor La Cierva y el Ministro de Marina don Amalio Gimeno. Las demás mesas las ocupaban más de 900 comensales, la mayoría oficiales del ejército y de la marina de guerra.

A la hora de los discursos hizo uso de la palabra el Ministro de Marina don Amalio Gimeno, quien afirmó que la marina española estaba dispuesta a morir junto con el ejército en defensa de la bandera y de la monarquía.

El señor La Cierva, Ministro de la Guerra, pronunció también un patriótico discurso, en el cual hizo ver que las necesidades del ejército eran también necesidades de la patria.

"Los presupuestos de paz constituyen un grave error. Los sucesos demuestran que la nación necesita un ejército fuerte y bien organizado, por lo cual es necesario dotarlo de elementos que lo hagan eficaz. Si estos elementos le son negados, nos veríamos en el duro trance de presenciar amargos desastres, cuyas responsabilidades se le atribuirían a él. Hay que elevar la cultura y organizar un ejército profesional."

El general don Tiburcio Lema exaltó el patriotismo del ejército y de la marina y confirmó la necesidad que hay de coordinar las medidas tendientes al perfeccionamiento de las organizaciones militares.

El rey Alfonso hizo uso de la palabra y dijo textualmente en uno de los párrafos de su discurso:

"Todos están dispuestos a cumplir su deber y morir por España y por su bandera. Me he vuelto optimista al pensar que España grande seguirá su camino hacia el progreso, llevando la enseña levantada por vosotros, tras de mí. Nadie mancillará la bandera del país sin antes pisar sobre mi cadáver".

Las palabras del rey fueron muy aplaudidas.

ARGENTINA

BUENOS AIRES, 21. — **Lotería Nacional.**—En la Lotería Nacional sorteada hoy, han resultado premiado 20,390 y con 10,000 nacionales el fo 20,90 y con 10,000 nacionales el número 15,153.

BRASIL

RIO DE JANEIRO, 21.—**Terrenos pasa la construcción de cuarteles.**— Se anuncia que todos los Estados hicieron al Gobierno de la Nación la formal promesa de entregarle los terrenos necesarios para la construcción de cuarteles. De esta manera se facilita la concentración de 53 mil hombres de ejército, fijada por la reciente ley de presupuestos del año corriente.

Fábrica de aeroplanos.—Se anuncia que se han iniciado los trabajos de construcción de una fábrica de aeroplanos que dirigirá el aviador Cosani. Se asegura que construirá un aeroplano por día.

El intercambio comercial con Argentina.—Anuncian de Porto-Alegre que la iniciativa del Ministro en Argentina de intensificar el comercio entre ambos países mediante la publicación de las cotizaciones de los productos ha merecido entusiastas comentarios de los periódicos que sostienen que ningún estado brasileño está en mejores condiciones que Río Grande del Sur para alcanzar los mayores beneficios de esa corriente comercial.

(Agencia Americana).

Ultima hora

EL AVANCE ALEMAN EN EL FRENTE ORIENTAL

Dos horas después de terminado el armisticio los alemanes se presentan en Dwinsck y se apoderan de gran cantidad de artillería y municiones

PETROGRAD 21. — Los diferentes despachos recibidos informan que los alemanes continúan desarrollando sus movimientos contra Vitebsk, Minsk y Reval.

Se informa también que un aviador alemán voló el Lunes sobre Regitsa, donde dejó caer varias bombas que mataron a varias personas, desapareciendo en seguida en dirección a Minsk.

Justamente dos horas después de la terminación del armisticio ruso-alemán, los teutones entraron a Dwinsk. A las dos de la tarde ya algunas patrullas alemanas habían aparecido con gran sorpresa de todos, en los alrededores de la ciudad y se habían apoderado de las estaciones de la vía férrea y otros puntos centrales.

Los Guardias Rojos no presentaron resistencia alguna al avance alemán, debido a que con la desmovilización decretada, tanto las fuerzas de artillería como las de infantería, se encontraban sin preparación alguna.

La tentativa de evacuar la ciudad no tuvieron resultado y gran cantidad de artillería y municiones cayó en poder del enemigo. Los civiles tampoco tuvieron oportunidad para escapar.

El comisario de los Soldados Obreros intentó huir disfrazado de soldados, pero, fué tomado prisionero por los alemanes.

LOS ALEMANES ENTRAN A MINSLA

Comunicado alemán

BERLIN 21. (Oficial. Vía Londres). — Nuestras tropas han entrado a Minsk.

COMUNICADO BRITANICO

LONDRES 21. (Oficial). — Rechazamos un ataque enemigo contra un puesto nuestro al sur de Armentiéres. Nuestras patrullas trajeron cierto número de prisioneros.

La artillería enemiga se muestra activa en las cercanías de Saint Quentin, en el camino de Arrás a Cambrai, al sur y oeste de Lens y Ammentiéres y al este de Ipres.

COMUNICADO FRANCES

PARIS 21. — Nada importante hay que señalar fuera de una actividad bastante viva de ambas artillerías en todo el largo del frente, especialmente en las regiones de Pinon, Vauvaillon, Malmaison, Pontavert, Cuyancourt y Butte-du-mesnil.

El 20 fueron derribados dos aviones alemanes y dos más obligados a aterrizar. Un globoo enemigo de observación fué incendiado.

AMAGO DE INCENDIO

Ayer como a las 7 de la noche se produjo un amago de incendio en la lamparería belga, del señor Juan Seyler, ubicada en Ahumada N.o 72.

Concurrieron todas las compañías de bomberos.

Asistió también al lugar amagado el juez del crimen de turno señor Laiz Verbal; el prefecto de policía, señor Toledo y la fuerza de policía correspondiente.

VALPARAISO

Funerales de la señora Ana del Río de Escobar.—Hoy se verificarán los funerales de la señora Ana del Río de Escobar, de cuyo sensible fallecimiento dimos cuenta ayer.

Viajeros.—Procedente del norte ha regresado a este puerto don Pedro León Parodi.

—Se encuentra en Valparaíso don Alfonso Balmaceda.

En el Pabellón Club de Viña del Mar.—Hoy ofrecen un té en el Pabellón Club de Viña del Mar, don Gregorio Amunátegui y familia.

Están invitados a esta fiesta cerca de cien familias de la sociedad santiaguina y porteña.

Manifestación en el Circulo Francés.—El próximo Martes 26, a las 6 P. M. se efectuará en el local del Círculo Francés una manifestación en honor de los miembros de los comitées organizadores de la Exposición de Armas y Trofeos de Guerra de Santiago y Valparaíso.

Consejo de Administración de los Ferrocarriles.—**Mañana celebrará sesión en Valparaíso.**— Mañana celebrará sesión en este puerto el Consejo de Administración de los Ferrocarriles del Estado.

Se ocupará de preferencia, a fin de ratificarlo, del acuerdo del Ejecutivo de entregar a la Empresa, para su explotación, el muelle del carbón.

El baile infantil en El Recreo.—Grande fué la concurrencia que asistió ayer en la mañana al anunciado baile infantil de El Recreo.

Un gran número de niños asistieron a este torneo, luciendo diversidad de trajes de carácter.

Los premios fueron distribuidos cerca de medio día y cuando los niños habían danzado por un buen espacio de tiempo en presencia de numerosas familias.

La comisión encargada de distribuir los objetos de arte, la componían las señoras Matilde Blest de Valdés, Inés Ruiz Tagle de Infante, Pía Eastman, de Huneeus, Amelia Valdés de Huidobro y señoritas Elena Fernández Jara y Rosa Vicuña Echaurren.

Pasaron de cincuenta los premios discernidos y consistían ellos en objetos de arte, relojes, muebels de fantasía, muñecas y cajas de confites.

Hubo acuerdo unánime para distribuir dos primeros premios extras, por la belleza y originalidad de dos trajes:

A Rebeca Barros Riesco, que vestía un valioso traje de Mora. Se le obsequió una gran muñeca, y a Hernán Riesco Mac-Clure por su hermoso traje de mandarín chino, enviado por el Ministro Irarrázaval Zañartu desde el Japón. Se le dió como premio un velocípedo.

La animación de esta fiesta no decayó un sólo instante y tanto la comisión como el directorio recibieron cumplidas felicitaciones.

El segundo baile se verificará en los primeros días de Marzo.

Movimiento marítimo.— Ayer entraron

Transporte Rancagua de Coronel, con carbón y consignado Cía. Carb. Schwager.

Vapor Chorrillos, de San Antonio, con surtido, consignado González Soffia Co.

Vapor Mapocho de Lota, con surtido, consignado Cía. Sud-Americana de Vapores.

Vapor Esperanza de Coronel, con carbón, consignado Cía. Carb. Schwager.

Vapor Coquimbano, de Chañaral, con surtido, consignado Manuel Ibáñez G.

Vapor Gilda, de Iquique, con lastre, consignado, Hugo Gosch.

Vapor Quito, de Iquique, con surtido, consignado Etchegaray, Onfray Co.

Vapor R. Orchard, de Antofagasta, con surtido, consignado Court Hermanos.

Ayer salieron:

Vapor Imperial para Lota, directo, zarpó 3 1|2 P. M., despachado Cía. Sud. A. de Vapores.

Goleta Ginita para Antofagasta, zarpó 11 A. M., despachado A. Frontaura.

Vapor Kentra para Talcahuano zarpó 5 1|2, despachado Gibbs y Cía.

Vapor Chorrillos para Antofagasta, directo, despachado González, Soffia Co.

Vapor Coquimbano para Caldera e intermedios, despachado Manuel Ibáñez G.

Hoy salen:

El vapor Fresia para Caleta Buena e intermedios y despachado señores R. W. James Co.

Vapor Esperanza para Coronel directo, despachado Cía. Carb. Schwager.

Mañana salen:

Vapor Mapocho para Eten e intermedios, a las 4 P. M., despachado Compañía Sud-Americana de Vapores.

Vapor Quilpué para Panamá y Colón, a las 3 P. M., despachado Compañía Inglesa de Vapores.

Vapor Caupolicán para Iquique e intermedios y despachado señores Wiegand y Cía.

Vapor Quito, para Iquique e intermedios, 5 P. M., despachado E. Onfray y Co.

Vapor Gilda para Corral y Valdivia, despachado Hugo Gosch.

El Lunes 25 salen:

Vapor Inca para Tocopilla e intermedios y despachado Compañía General Comercial.

Vapor R. Orchard para Antofagasta y Mejillones y despachado señores Court Hermanos.

El Martes 26 salen:

Vapor Elena para Caldera e intermedios, despachado Villagrán, Aguayo Co.

Vapor Iris para Carril y Chañaral e intermedios y despachado señor Manuel Ibáñez G.

El Miércoles 27 salen:

Vapor Imperial para Panamá y Colón en viaje rápido, 4 P. M., despachado Compañía Sud-Americana de Vapores.

Vapor Santa Ana para Nueva York e intermedios vía Canal Panamá, despachado señores W. R. Grace y Cía.

Vapor Arauco para Caleta Buena e intermedios, despachado V. Valck y Co.

Próximas llegadas de vapores:

Vapor Oronsa de Liverpool, llegará el Lunes 25, Cía. Inglesa Vapores.

Vapor Orissa de Liverpool, llegará el Jueves 28, consig. Cía. Inglesa de Vapores.

Vapor Mexicano de Nueva York, llegará el Viernes 22, Wessel Duval Co.

Vapor Santa Ana de Nueva York, llegará el Domingo 24, consig. señores W. R. Grace y Cía.

Vapor Quilpué de Coronel, llegará el Viernes 22, Cía. Inglesa de Vaporees.

Vapor Chile de Colón, llegará el Miércoles 27, consig. Cía. Inglesa de Vapores.

Vapor Caupolicán de Iquique, llegará el Viernes 22, Wiegand y Co.

Vapor Elena de Chañaral, llegará el Sábado 23, V. Aguayo y Co.

Vapor Arauco, de Iquique, llegará el el Sábado 23, V. Valck y Co.

Vapor Magallanes de Iquique, llegará el Martes 26, consig. señores Duncan Fox Co.

Vapor Coronel de Arica, llegará el Martes 26, consig. señores Etchegaray, Onfray Co.

Vapor Taltal, de Arica, llegará el 1.o de Marzo, G. Soffia y Co.

Vapor Lircay de Iquique, llegará el Miércoles 27, consig. señores Artigas, Riofrío Co.

Vapor Inca, de Tocopilla, llegará el Domingo 24, consig. Compañía General Comercial.

Vapor Iris, de Chañaral, llegará el Sábado 23, Manuel Ibáñez G.

Vapor Limarí de Colón, llegará el 12 de Marzo, C. S. A. Vapores.

Vapor Palena, de Colón, llegará el 5 de Marzo, C. S. A. Vapores.

Vapor Maipo, de Eten, llegará el 13 de Marzo, C. S. A. Vapores.

PARA PREPARAR EL MEJOR ALIMENTO QUE SE CONOCE, O SEA,

HARINA LACTEADA NESTLE

SE PRECISA SOLO UN POCO DE AGUA

Informaciones del País

O'HIGGINS

RANCAGUA. — Funerales del señor Lasagna.— El Martes se efectuaron los funerales del señor Atilio Lasagna, fallecido en la tarde del Domingo último a consecuencia del accidente ferroviario en el ferrocarril al Teniente.

Sus restos fueron conducidos al Cementerio con lucido acompañamiento de scouts con una banda de músicos y muchos caballeros de la localidad.

También concurrió una decuria de scouts de Buín.

ACONCAGUA

PEDEGUA. — Hecho de sangre.—Ultimamente ocurrió un hecho de sangre en Artificio de Pedegua.

Por datos que hemos obtenido dice un diario de Cabildo, los hechos pasaron de la siguiente manera:

A la hora indicada, Geraldo Aranda Olmos, individuo como de cuarenta años, vecino de Artificio, venía por la calle un tanto bebido. Al enfrentar a la casa de José Antonio Sánchez, que estaba cortando carne en su negocio de abasto, éste es incitado por Aranda a salir a la calle, a lo cual accedió Sánchez buenamente, creyendo que se trataba de algún asunto que pudiera interesarle; pero no hizo más que salir a la calle, Sánchez, que aún conservaba el cuchillo en la mano, es provocado de palabras y de hecho por Aranda. El ofendido se limitó a sujetar al agresor, dándole algunos cachazos con el cuchillo para intimidarlo. Viendo que la riña tomaba cuerpo, se interpuso un vecino, tratando de apaciguar los ánimos; pero Aranda no obedeció y en un momento de descuido cogió una piedra y se la lanzó a Sánchez, a lo cual el agredido contestó con una puñalada, que Aranda recibió en el abdómen, vaciándole los intestinos.

El hechor huyó y el herido falleció a las 8 de la mañana del Domingo.

La justicia intruye el correspondiente sumario.

CONCEPCION

Exposición Maristany. — Se ha clausurado la exposición de paisajes sudamericanos abierta por el distinguido pintor señor Luis Maristany en un local vecino a la Plaza Independencia.

Durante los días pasados desde su apertura, la exposición atrajo a una numerosa afluencia de gente.

En la mañana de ayer, en el cerro Caracol, el señor Maristany dió su segunda clase sobre arte pictórico, ampliando las lecciones del día anterior; ambas contaron con concurrencia numerosa, formada, en su mayor parte, por señoritas que tienen aficiones por la pintura.

En los últimos días el señor Maristany ha recorrido los alrededores de la ciudad, tan abundantes en bellezas naturales, que aún no sabemos apreciar, y se propone trasladar al lienzo algunos paisajes verdaderamente bellos que se dominan desde las alturas del fundo Hualpén.

TEATROS

Teatro Santiago. — La Compañía del Cav. Vitale puso anoche en escena la conocida opereta "La Poupée", del maestro Audrán, pieza de merecimientos, no sólo por su libreto, sino qué muy principalmente por su bella partitura.

La obra tuvo una correcta presentación escénica, buenas decoraciones. En cuanto a la interpretación ella fué correcta en todas sus partes, y en ella sobresalieron por sus caracterizaciones de los personajes, María de María, bien en la Alessia Hario, la muñeca del amor; Bertini, gracioso sin chabacanerías en el púdico novicio; Torner, acertado de maestro Hario; Pompey, quien reapareció anoche repuesto de su enfermedad, hizo un barón de La Chanterelle inteligentemente concebido, y Rosari se desempeñó correctamente de padre Máximo.

Para hoy se anuncia la opereta del maestro Aladar Renvi, "Susi", pieza de atrayente libreto y hermosa música.

En el segundo acto, el señor Ernesto de Falco estrenará varias hermosas canzonettas napolitanas, y el cuerpo de danza, encabezado por las primeras bailarinas Anna Guerra y Julia Panunzio ejecutará una tarantela.

Mañana, a pedido de varias familias, se repetirá "Eva", de Lehar.

Teatro San Martín.—La divertida zarzuela "La salsa de Aniceta", fué puesta en primera de anoche por la Compañía de Zarzuelas y Variedades Pepita Sirvent, que tuvo buena concurrencia. La interpretación fué correcta, logrando distinguirse la Pinos, Retes y Ribo.

En el acto de variedades, se hicieron aplaudir especialmente Pepita Sirvent y Rogel Retes, que compartien el éxito con Elvira Pinos y Los Ribos.

Hoy se hará en primera la zarzuela "Los Embusteros" y nuevo acto de variedades.

Mañana se estrena en el barrio la zarzuela "Sensitiva".

Pepe Vila.—Una jira de 10 meses. —Dos palabras con el popular actor.—Sobre un incidente.—Desde hace unos 10 días se encuentra de regreso en esta capital el querido y popular primer actor Pepe Vila, que, al frente de una compañía de zarzuelas, partiera en jira al norte el 4 del mes de Mayo último.

Ayer hemos tenido oportunidad de conversar con él breves momentos y en el rodar de la ligera charla se hizo referencias a la jira que con éxito halagador llevara a efecto por las diversas poblaciones del norte de Chile, Bolivia y Perú.

Pepe Vila, siempre caballeroso, fino en el hablar, nos refirió así, sin precisión de detalles, todas las alternativas y los éxitos francos de su tournée artística.

—Con la compañía salimos de aquí con dirección a Antofagasta, con el propósito de hacer en esa plaza unas ocho funciones; pero tuvimos tal aceptación que alcanzamos a funcionar 40 noches.

Vilo nos señaló luego los puntos de permanencia, durante el viaje, y en los cuales siempre trabajaron halagados por el aplauso de los públicos.

Hicimos, nos dijo, Iquique, Tacna, Arica, La Paz.

Interrumpió aquí su enumeración para informarnos de que en esta última ciudad sólo trabajaron 8 funciones, debido a que los artistas de la compañía extrañaron el clima, la altura, en fin, y fué menester emprender el regreso.

La prensa y la sociedad de La Paz nos demostraron especiales simpatías. Guardamos, por ello, sincera gratitud.

El regreso se hizo cruzando el lago Titicaca hasta Puno, después Arequipa y Mollendo.

Nos habló el querido actor con interés de dicho recorrido que hace conocer impresiones agradables.

Vila y su compañía continuaron actuando en diferentes oficinas salitreras, en Calama, Chuquicamata y por segunda vez, a manera de despedida del público, en Antofagasta.

El simpático artista, en dos palabras, nos demostró su admiración por ese importante mineral que es el esfuerzo más poderoso que se haya demostrado en estos países de la América del Sur.

Siguiendo la línea del longitudinal partieron desde Antofagasta con dirección a Santiago.

Tuvo expresiones de agradecimiento para los públicos de todos esos pueblos que le brindaron especiales demostraciones de afecto para él y sus artistas.

Observador como es, nos relató sus impresiones más frescas de uno u otro pueblo, y a través de sus palabras se advertían las ideas siempre cariñosas, siempre profundas y explicativas.

Contestando a nuestras interrogaciones, nos dijo sus propósitos de ahora.

Descansaré por algún tiempo, y luego, posiblemente, trabaje para el cine.

Tengo el propósito de acceder a que se me tomen películas, cuya base habrá de girar alrededor de mi vida de artista.

Pusimos fin a la conversación haciendo un comentario acerca de la advertencia que antenoche se le hiciera en el Teatro Santiago por encargo del representante de esa Empresa.

Se le recomendó que si deseaba volver pasara antes por secretaría, en donde se le daría un vale-entrada. Vila puso el comentario.

"Se me ha dicho claramente que no tengo derecho a entrar allí, porque no seré yo quien vaya a la secretaría en busca de un vale.

Es sensible. La advertencia no me ha molestado. Me produjo una amarga decepción...

Se procede así... Uds. lo saben... conmigo que he inaugurado los tres teatros que en ese local se han construído."

Nosotros compartimos de esos sus sentimientos y pensamos que al proceder en esa forma la Empresa del Santiago ha sufrido una equivocación.

Pepe Vila, el actor que aunque español de nacimiento lo es chileno por sentimiento de nuestro público, merece sus consideraciones.

BIOGRAFOS

Teatro Novedades.—En la función de hoy se pasará "La Victoria del Amor" o a la capital, película editada por la Casa Tiber e interpretada por los artistas italianos Alberto Collo e Ida Carloni y "Chaplin perfecta dama cómica".

Teatro Electra.—Hoy 17.o día de moda. Conciertos por el cuarteto Club de la Unión, del maestro Williams Vergara R., y estreno "Emir caballo de circo".

El Domingo estreno Fox "Su pasado oculto" (El doctor Rameau).

Pabellón Delicias.—Empresa O. K. —Mañana se estrena el Pabellón Delicias, bajo cuya carpa la empresa O. K. iniciará en breve una temporada artística con elementos traídos de allende los Andes.

En pocos días más partirá uno de los empresarios para traer a su regreso dicha compañía que, según se nos informa, contará con buenos elementos.

Mientras tanto se efectuarán en la carpa espectáculos deportivos que estarán a cargo de la misma empresa O. K.

Teatro Septiembre.—Noche, "Fantasma Gris", últimas series con el triunfo de Eddie Polo y "Chaplin después de la lluvia". El mismo programa se repite en matinée del Domingo y se dará también "Malombra" por la trágica Lyda Borelli.

Garden Theatre.—En las funciones del Sábado será estrenada la vista Fox, "Su pasado oculto", adaptación cinematográfica de la novela de Jorge Ohnet, "El doctor Rameau".

En las funciones especial y nocturna de hoy será estrenado el hermoso drama pasional interpretado por las actrices italianas Lyda Quaranta y Eva Dorrington, titulado "La joya siniestra". Su argumento es una novela de aventuras.

Teatro Alameda.—Para hoy anuncia este teatro el estreno en el barrio de las series finales del "Sello Gris", interpretadas por el detective atleta A. R. Lincoln.

American Cinema. — Hoy anuncio este teatro en la función nocturna la película titulada "Encanto de Sirena"

TURF

LOS TRABAJOS DE AYER EN EL VALPARAISO SPORTING CLUB

Carbine y Marconi, montados ambos por aprendices, pasaron una vuelta fuerte en 2.1 3|5, ganando Carbine por un cuerpo y medio.

—Romanoff, dirigido por A. Molina, trabajó sobre una vuelta 1,400 metros en 2.32; marcando en la primera vuelta 2.3.

—Normandía, manejada por un aprendiz, pasó una vuelta al carrerón.

—Sorrento, montado por A. Molina, y Fatherless, por T. Madrid, cotejaron 1,000 metros fuerte, en 1.4 1|2, ganando Sorrento por un cuerpo; y siguiendo éste hasta completar 1,400 metros, en 1.32 3|5.

—Niágara, montada por R. Flores, movió 600 metros en 37.

—Quidam, montado por P. P. Quezada, y Florentina, por J. Osorio, trabajaron 800 metros en 51, ganando Florentina por un cuerpo.

—Frasquita, montada por un aprendiz, y La Mosella, por J. Vergara, trabajaron 600 metros en 39; repitieron la misma distancia en igual tiempo, llegando ambas veces iguales; y viéndose a La Moselle muy fácil al lado de Frasquita.

—Recompensa, montada por M. Baeza, pasó 1,000 metros en 1.5.

Bufonada y Floreciente, dirigidos ambos por aprendices, pasaron 1,400 metros fuertes en 1.35 2|5, llegando iguales.

—Marimán, montado por S. Ponce, y Alfort, por un aprendiz, movieron 1,000 metros en 1.5 3|5, ganando Marimán por dos cuerpos.

—Alejo y La Lune, montados por aprendices pasaron 600 metros en 39, ganando La Lune por un cuerpo.

—Cuncuna, montada por J. Herrera, trabajó 1,200 metros en 1.18 3|5.

—Rihue, montado por A. Silva, pasó 1,600 metros en 1.49.

—Perifollo, montado por un aprendiz, pasó 1,000 metros en 1.5 2|5.

—Marqués de Rical, montado por P. Rebolledo, y Raposa, por un aprendiz, pasaron 1,200 metros en 1.21, llegando iguales.

—Cierva, montada por H. Michaels, y Alvia, por E. Carrillo, pasaron 1,000 metros fuerte en 1.4 2|5, ganando Cierva por un cuerpo.

—Pagano, montado por J. F. Bernal, movió 600 metros en 37 1|2.

—Pastelito, montado por R. Silva, pasó 1,200 metros a voluntad, en 1.22 3|5.

—Dije III, manejada por R. Díaz, pasó 1,400 metros en 1.38.

—Baldramina, montada por un aprendiz, movió 1,000 metros en 1.5 3|5.

—Maura, montado por A. Silva, pasó 1,400 metros en 1.34 3|5.

—Radamés, montado por un aprendiz, pasó 800 metros en 55.

—Twynholm, montado por P. Rebolledo, y Alice Belle, por J. Osorio, pasaron 1,200 metros fuertes en 1.11 3|5, llegando iguales.

—Flaminia, manejada por V. Jara, pasó 1,000 metros sin apuro, en 1.7.

—Orbita, montada por un aprendiz, y Clavija, por L. H. Fuentes, trabajaron 1,200 metros fuertes en 1.15; llegando iguales.

—La Nonita, montada por R. Díaz, pasó 1,000 metros, en 1.5 3|5.

—Piadoso y Puntete, montados ambos por aprendices, pasaron 1,000 metros en 1.7, llegando iguales.

—Cachucha, montada por V. Jara, pasó 1,200 metros en 1.20.

—Bayaceto, montado por un aprendiz, largó 1,000 metros en 1.5.

—Almendrito, montado por E. Carrillo, pasó 800 metros fuerte en 51.

—Captain, montado por un aprendiz, y Rosicler III, por E. Escobar, pasaron vuelta, con tren de carrera en 2.4; llegando iguales.

—Hachazo, montado por J. Herrera, pasó 800 metros a voluntad, en 54|

—Belicosa, montada por I. H. Fuentes, y Cápsula, por aprendiz, pasaron 1,400 metros en 1.38 1|2, llegando iguales.

—Rawa Ruska, montado por V. Jara, largó 1,400 metros en 1.34 1|2.

—Independencia, manejada por J. Carrillo, pasó una vuelta al carrerón.

—Trajano, manejado por M. Baeza, Argonne, por un aprendiz, y Wellington, por S. Ponce, pasaron 1,000 metros fuertes en 1.5, ganando Argonne por un cuerpo a Trajano, y éste por cuatro cuerpos a Wellington.

—Carril, montado por R. Hernández, movió 600 metros en 37 2|5.

—Regina III, montada por M. Pérez, pasó 1,200 metros en 1.21 2|5.

—Amurath, montado por un aprendiz, y Labriego, por S. Madrid, pasaron 800 metros fuerte en 50 2|5, pasando después de un regular descanso 1,600 metros en 1.35 2|5; fué acompañado por Esquife, llegando iguales.

—Dudoso, montado por P. P. Carreño, largó 1,000 metros fuertes, en 1.4.

—Copla, montada por P. Rebolledo, pasó 1,200 metros en 1.20.

—Cachiyuyo, montado por R. Contreras, pasó 1,000 metros a voluntad, en 1.7 2|5.

—Armenio, montado por P. P. Carreño, pasó 1,200 metros en 1.20.

HOY - SETIEMBRE (Repitese Matinée Domingo)

FANTASMA GRIS

Final, con el triunfo de EDDIE POLO y vista de CHAPLIN

Exclusividades Cía. Italo Chilena

DOMINGO, Platea 1.20

BORELLI

en el bello tema romántico

MALOMBRA

OSCAR BEZANILLA
DESTISTA

Estracciones absolutamente indoloras. Anestésico inofensivo. Plaza Yungay. Libertad 666.

Dr. GIANELLI
Estudios en Europa
Especialista en sífilis, piel, vías urinarias.
21 DE MAYO 562
Consultas: de 9 a 11 1|2 y de 2 a 5 1|2.

LUIS PLAZA
DENTISTA
Jefe de la Clínica del profesor Valenzuela Basterrica. Se trasladó a Compañía 1623, casi esquina de Manuel Rodríguez.
24-b

GALVARINO PONCE
DENTISTA
Regresó. Bandera 537. Teléfono 776.

A PROFESIONAL
Arriéndase espléndido departamento independiente, con luz eléctrica y parquet. Tratar:
DELICIAS 351

AVISOS DE CRONICA

Teatro Santiago

Empresa Teatral del Pacífico
Gran Compañía Italiana de Operetas y Operas Cómicas del Cav. Ettore Vitale
TEMPORADA DE VERANO
Hoy Viernes 22 de Febrero de 1918
Estreno de la magnífica opereta en 3 actos de los señores Franz Marto y Jullus Wilhelm:
SUSI
Música del maestro Aladar Renyi.
Precio de las localidades.—Palcos con 4 entradas, $ 20; sillones de platea, 4; sillones de balcón 1.a fila, 3; sillones de balcón 2.a y 3.a, 2; anfiteatro, 1; galería, 0,80.
Mañana Sábado: **EVA.**

Teatro San Martín

Av. Matta entre San Diego y Gran
Compañía de Zarzuelas y Variedades
PEPITA SIRVENT
Primer actor ROGEL RETES
Espléndida orquesta
HOY — VIERNES 22 — HOY
1.o La divertida zarzuela
LOS EMBUSTEROS
2.o Nuevo acto de variedades.
Pepita Sirvent, Rogel Retes, Elvira Pinos, Los Ribos
Precios por función completa:
Palcos, $ 10; platea, 2; balcón, 1.50; galería, 0.60.

Teatro Electra

CATEDRAL ESQ. SOTOMAYOR
Hoy 17.o Viernes Sinfónico de Moda. Hoy.—Música Trío Club de la Unión
Estreno
EMIR CABALLO DE CIRCO
Por el famoso caballo sabio. Película tan interesante como "Corazón de león".
Domingo. Estreno. Fox. **Su pasado oculto.**

Candidatura Octavio Reyes del Rio

LOCALES COMUNALES:

2.a Comuna, San Pablo N.o 2083; 3.a Comuna, San Pablo N.o 2452; 3.a Comuna, Compañía-Chacabuco; 4.a Comuna, Av. Ecuador N.o 3576; 6.a Comuna, Recoleta; 7.a Comuna, Av. Vicuña Mackenna N.o 21; 8.a Comuna, San Diego N.o 227; 9.a Comuna, Av. Dellicias N.o 2316; 10.a Comuna, San Diego N.o 1505; Comuna de Providencia: Av. Providencia N.o 862; Comuna de Providencia: Av. del Salvador N.o 1838.

SECRETARIA GENERAL: AGUSTINAS N.o 2378

01032-22-b

EL HIPICO

de hoy le dará una buena utilidad, sus pronósticos han sido consultados a dirigentes de la hípica.

Aprontes, programas y muchas otras novedades en

"EL HÍPICO" DE HOY

An English Catholic School

for Boys and girls from 4 to 8 years or age will Open in March 4th. in Alameda near Instituto Humanidades.

During this month prospectus can be got from 9 to 11 A. M. at Delicias 351.

VIDA SOCIAL

De Buenos Aires.—

Ha sido nombrado secretario de la Legación de la República Argentina en Méjico, el señor Honorio de Leguizamon Pondal.

Posiblemente el señor de Leguizamón Pondal y su esposa, señora Josefina Ossa Vicuña, pasen por nuestro país de paso para Méjico.

Enfermos.—

Delicado de salud se encuentra don Leonidas Zuñiga Inda.

El doctor Mario Tyde.—

Honda impresión ha producido en Traiguén el fallecimiento del respetable caballero doctor señor Mario

Tyde, acaecido en Concepción.

Una enorme concurrencia asistió a sus funerales, exteriorizando así el sincero afecto que siempre en todo instante, supo captarse entre sus relaciones por sus nobles prendas de carácter y caballerosidad.

Del Perú.—

Se ha concertado en Arequipa el matrimonio del señor Juan García Calderón con la señorita Jesús Bustamante y de la Fuente.

Ambos pertenecen a la aristocracia peruana y se hallan relacionados íntimamente con familias de abolengo, tales como: Romaña, Goyeneche, Gamio, Barredo, Benavides, Alvizuri, etc., etc.

El señor García Calderón fué secretario de la Legación del Perú en Chile, es un grande y sincero amigo de nuestro país. Desde lejos le enviamos al distinguido diplomático sincera y cordial felicitación.

De La Paz.—

Próximamente emprenderá viaje a este país, el señor Jorge Vargas Bozo, recientemente nombrado por su gobierno, adicto militar a la Legación de Bolivia en Chile.

Nacimiento.—

En Ovalle ha muerto la niñita Raquel Larrondo Varela, hija de don Luis Larrondo Planet y de la señora Mercedes Varela de Larrondo.

Nacimiento.—

Ha venido al mundo una hijita de don Humberto Román Harbin y de la señora Ana Whiting de Román Harbin.

Corso de flores en Maipú.—

El Domingo 24 de Febrero, a las 1 1/2 P. M., en la Avenida Cinco de Abril se llevará a efecto el corso y batalla de flores, organizado a beneficio de la banda de músicos de la comuna.

Por el gran entusiasmo que reina entre los veraneantes, promete estar muy lucida dicha fiesta.

Valiosos premios serán obsequiados a los carruajes mejor adornados.

El corso será amenizado por una buena banda de músicos.

Entrada de carruajes, $ 10.

Entrada de personas, $ 1.

Viajeros.—

Ayer partió a Viña del Mar el señor Alberto Bascuñán.

—Al sur se dirigió el señor don Gonzalo Bulnes.

—A Constitución partió el señor Enrique Eguiguren Campino.

—A Viña del Mar partió el señor Florencio Villamil Concha.

—De Constitución regresó el señor Oscar Garcés Silva.

—A Viña del Mar se dirigió ayer el señor José Florencio Valdés Cuevas.

—A Zapallar parte hoy el señor José Ureta.

—Al sur partió el señor Alberto Calderón Cousiño y señora.

—El señor don Carlos Larraín Claro se dirigió ayer a Puerto Varas.

—A Osorno partió el señor don Rafael Ariztía Lyon.

—A Viña del Mar partió el señor Luis Edwards.

—Al mismo punto parte hoy el señor Gabriel Echenique, señora Isidora Zegers de Echenique y familia.

—Al sur partió ayer el señor Braulio Moreno.

—A Valparaíso partió el señor A. Tello y familia.

—A Viña del Mar partió el doctor Rodríguez Barros.

—Ha regresado de Cartagena el señor Ruperto Cristi Humeres.

—De Lilco ha regresado el doctor Galvarino Ponce.

—Se encuentra en Pichilemu el señor José Parada C.

—Don Víctor Arriagada y señora Vitalia Léliva de Arriagada, que han pasado un mes en el balneario de Pichilemu, se dirigirán en breve a la región de los Lagos del Sur.

—Por el expreso de la tarde del Martes se dirigió a Valparaíso el señor Jorge C. Eguiguren E.

—Procedente de Osorno se encuentra en ésta don Carlos Montecinos Barrientos.

Concierto literario y musical en Cartagena.—

Ante numerosa concurrencia tuvo lugar el concierto literario y musical organizado por distinguidas señoras que veranean en las playas de Cartagena, a beneficio del Asilo Marítimo de la Liga Contra la Tuberculosis.

Se dió principio a esta hermosa fiesta con la ejecución del Nocturno N.o 5 de Chopin por el señor Adolfo Kaplan.

En seguida don Jorge Huneeus Lavín cantó al piano "E lucevan l' stelle" de "Tosca". Fué objeto de numerosos aplausos, obligándolo la concurrencia a bisar.

La señorita Melania Lagarrigue Gallardo ejecutó con sentimiento y arte exquisito el difícil Nocturno N.o 3 (Sueño de Amor) de Lizts cosechando calurosos aplausos.

El señor René de Therán declamó con corrección una sentida poesía titulada "La Celda" y la conocida inspiración, la "Marcha Triunfal" de Rubén Darío.

La segunda parte del programa se dió con el "Vissi d'arte" de "Tosca", cantada por la señorita Elena Huneeus Lavín, que por la dulzura de su voz, el sentimiento gastado y admirable escuela de canto hizo las delicias de los oyentes. Fué objeto de calurosos aplausos, viéndose en la necesidad de acceder al pedido del público, cantando la sentida romanza "Yo son l'amore" de (Tosti).

A continuación don Jorge Gallardo Nieto pronunció un chistoso discurso. Comenzó recordando la vida de Hugo Donoso Gaete, que en años anteriores, en chispeantes y talentosas correspondencias describió el veraneo en Cartagena. Hizo alusión a lo que significa el Sanatorio Marítimo para los niños débiles. La variada disertación, salpicada de gracia y de ingenio mantuvo a la concurrencia en constante hilaridad.

La señora Adelina Padovani de Farren, con su poderosa y espléndida voz de soprano lírica, hizo extremecer a la concurrencia en la interpretación de "Caro nome" de "Rigoletto", mereciendo los honores del bis.

La señorita Josefina Ríos Gallardo declamó la "Serenata de Schubert" de Gutiérrez Nájera, acompañada al piano. Esta poesía llena de pensamientos y brillantes descripciones fué interpretada por la señorita Ríos en forma admirable, llamando la atención por la delicadeza y suavidad de la voz, al recitarla.

La distinguida concurrencia que llenaba totalmente la sala la hizo objeto de cariñosa manifestación.

Por último la señorita Alicie Cohan tocó al piano la "Polonesa N.o 3" de (Chopin), mereciendo numerosos aplausos.

Las organizadoras de esta fiesta de caridad, señoras Josefina Brieba de Alcalde y Adelina Padovani de Farren recibieron felicitaciones por el éxito alcanzado.

A. Chiriboga Navarro
DENTISTA
Estudios en Europa
CATEDRAL 1290. (Regresó)
18-c

COLONIA
Flores del Campo
PERFUME SIN IGUAL
Creación de la
Perfumería Floralia
MADRID
1334-22-b

¿Quiere Ud. que su boca sea un estuche de perlas? ¿Quiere Ud. tener encías sanas y aliento puro? Use diariamente la

Pasta Esmaltina

El dentífrico por excelencia.

VISTA DE ADUANA

Ha sido declarado vacante el puesto de vista 2.o de la oficina de vistas de la Aduana, que servía don Ramón Alvarez.

EL VAPOR "SANTA ANA"

En el Ministerio del Interior se recibió un telegrama de Arica, en que se anuncia que el vapor norteamericano "Santa Ana", ha llegado a ese puerto ayer a las 10 de la mañana.

El "Santa Ana" es el primero de los grandes vapores de la Pacific Line, que comienza a hacer viaje a nuestras costas.

EL SUBSECRETARIO DEL INTERIOR

El Ministerio del Interior ha concedido una nueva licencia de 15 días al Subsecretario de ese departamento, señor Víctor Vidaurre Leal.

Lo seguirá reemplazando el jefe de sección del mismo Ministerio, señor Luis Barros Merino.

Edificación escolar

La Escuela José Manuel Balmaceda.—Una idea digna de atención

Los Poderes Públicos han dedicado preferente atención a la edificación escolar que es la base del desarrollo intelectual de sus habitantes, dictando una ley especial que autoriza la inversión de los fondos necesarios para la realización del programa de construcciones.

Hemos hecho una visita a los trabajos que se ejecutan para instalar una Escuela de Aplicación de 500 alumnos en la avenida Ecuador frente a la Escuela de Artes y Oficios y a los pies de la primera y antigua Escuela Normal de Preceptores.

Este nuevo plantel de educación se encontrará pues, situado entre los dos principales asientos del progreso nacional, destinados al adelanto intelectual e industrial, físico y moral del país.

Se nos había hablado de lo importante que sería para la Inspección General de Instrucción Primaria, aprovechar los trabajos del nuevo edificio para la construcción de almacenes que sirvan para la guarda ordenada del abundante material de instrucción que dicha oficina debe tener para proveer a todas las escuelas de la República.

Al respecto, hablamos con el señor Ramón Ferhman Martínez, autor del proyecto y arquitecto director de la obra y con el arquitecto señor Alfonso Cabrera Montalva, contratista de la misma. Ambos encontraron muy aceptable la idea; pero, como el espacio de terreno destinado a la escuela apenas basta para la realización de la obra proyectada, no habría otro medio para realizar la idea propuesta que aprovechar la gran profundidad de los cimientos, que ha resultado por la naturaleza peculiar del terreno, en subterráneos.

De esta manera, los muros que constituyen los cimientos se aprovecharían en estos sótanos, no importando al Fisco mayor costo que el que resulte de la extracción de las tierras que entre ellos queda.

El Gobierno podría así, aprovechar la citada construcción para llenar una necesidad imperiosa que se siente actualmente y que será más intensa a medida que se desarrolle el plan total y general de edificación escolar.

Podría, además, resultar una economía considerable en el capítulo de arrendamientos de otros locales.

Al señor Director General de Obras Públicas, que tanto celo despliega en el cumplimiento de sus múltiples funciones, correspondería hacer suyas estas ideas y llevarlas a la práctica ahora que está en comienzo la edificación de la Escuela José Manuel Balmaceda de que nos hemos ocupado.

CONDENADO A MUERTE

El reo Carlos González, que era procesado por homicidio perpetrado en la persona de su esposa María Pombett, delito cometido el 10 de Setiembre de 1917 en calle Hornillas, fué condenado por el 4.o juzgado del crimen a la pena capital. El reo está confeso de su delito.

El expediente pasó hoy día a la Corte para su resolución y conocer de la apelación interpuesta por González.

INSPECTOR DE TRANSPORTES DE LA 2.a ZONA

Se nos ha informado, de acuerdo con lo manifestado en días pasados, que el director general propondrá para ocupar este cargo al ingeniero de la administración de la 2.a Zona, señor Carlos Besa Fóster.

EN RELACIONES

Ayer pasó al Ministerio de Relaciones Exteriores, el Ministro de Bolivia en Chile, señor Claudio Pinilla, a hacer la presentación oficial del nuevo secretario de la Legación boliviana en nuestro país, señor Adolfo Costa.

—Estuvieron también en Relaciones, los Ministros de Bélgica y de Portugal, señores Charmanne y Cardoso de Oliveira, respectivamente; el Encargado de Negocios de Méjico, señor García Jurado, y el agregado civil de la Legación de Chile en Suiza, señor Alberto Piñeira, que ha venido a nuestro país haciendo uso de licencia.

AGENTE DE ADUANA

El señor Emilio Blaya ha sido reconocido por el Ministerio de Hacienda como agente autorizado para el despacho de mercaderías por la Aduana de Punta Arenas.

PERSONALIDAD JURIDICA

Se concedió personalidad jurídica y se aprobaron los estatutos de la corporación denominada "Sociedad Cooperativa de Chauffeurs", del departamento de Valparaíso.

El automóvil que está al alcance de todos por su bajo precio y alta calidad

ideal para turismo, paseo y servicio público

TURISMO 5 asientos - CABRIOLET 3 asientos :--: UNICOS IMPORTADORES

WESSEL DUVAL y Cía.

Exhibición: HUERFANOS944 -- Garage: CATEDRAL 2921

1112-22-b

Debe Motivar Una Visita a Nuestra Casa

Que le Reportará Beneficios Positivos

Las dificultades existentes para la adquisición de nuevos **STOCKS** no son impedimento para que **GATH & CHAVES** efectúe sus acostumbradas **Grandes Liquidaciones de Fin de Estación.**

El gran éxito de nuestras ventas comprueba que nuestas ofertas son en extremo convenientes por su indiscutible baratura.

Confección para Señoritas

VESTIDOS en velo de colores, variadas formas, para talles 38 a 42, a ... $ 42.50

VESTIDOS en seda, lindas hechuras y bonitos adornos, a. ... $ 98.00

TAPADOS en gabardina jersette, en los talles 38 a 42, a... $ 98.00

Confección para Niñas

VESTIDOS en percala y céfiro, varios colores y bonitas hechuras, para edad de 3 a 9 años, a $ 6.90 y... $ 3.75

VESTIDOS en velo rayado, con adornos de valencianas y hechuras en forma batitas, para edad de 3 a 12 años, a $ 12.50 y ... $ 9.90

LINDOS VESTIDOS en broderie con canesú bordado, pollera toda tableada y gran lazo de cinta de tafetán de seda, para edad de 3 a 12 años, a 19.90

TRAJES MARINEROS en piel blanca, para edad de 3 a 8 años, a... $ 16.90

TAPADOS en paño, cheviot y gabardina, para edad de 3 a 12 años, precios desde... $ 32.50

Confección Niños

BLUSAS SUELTAS en brin, varios colores, de 2 a 7 años.

BOMBACHAS sueltas en casimir fantasía, para niño de 2 a 12 años, a

$ 4.95

BOMBACHAS sueltas en sarga azul y negra, para niños de 2 a 14 años.

BLUSAS sueltas en popelina, varios colores, para niño de 2 a 10 años, a

$ 5.40

TRAJE DE BLUSA MARINERO, en piqué blanco, varios modelos, para niño de 2 a 10 años.

TRAJE DE BLUSA MARINERO, en piel blanca, modelo para niño, de 2 a 10 años.

TRAJE DE BLUSA MARINERO, en granite de algodón blanco, para niño de 2 a 10 años, a

$ 12.50

TRAJE GRUMETE, pantalón largo, en piel blanca, para niño, de 2 a 9 años.

TRAJE DE BLUSA RUSA, en alpaca fantasía con cinturón, para niño, de 2 a 12 años.

TRAJE BLUSA RUSA, en sarga azul y negra, para niño de 2 a 12 años, a

$ 14.50

AMBO (vestón y pantalón corto), en brin color fantasía, para niño de 8 a 14 años, a

$ 17.50

TRAJE COMPLETO para niño, con pantalón corto, de brin color, edad 8 a 14 años, a

$ 19.50

OFRECEMOS un saldo de trajes en diferentes formas y clases, modelos de última novedad, a precios bajos.

Quedan algunos pequeños saldos en las siguientes secciones:

Confección Señoras, Lencería, Bonetería Señoras, Layettes, Bonetería Niños y Juguetería

Gath & Chaves Ltd.

1444-22-b

El ferrocarril a Valparaíso por Casa Blanca

Trabajo realizado hasta la fecha.—El costo kilométrico.—Otros estudios de la Inspección General de Ferrocarriles

Entre las obras que se efectúan bajo el control de la Dirección General de Obras Públicas figura en primer lugar el proyecto para construir un ferrocarril de Santiago a Valparaíso por Casablanca, vía que, como se sabe, acortará la distancia que separa a la capital del vecino puerto en una extensión considerable. Es sabido que esta idea se viene alimentando desde hace algunos años y se har hecho estudios de toda naturaleza para llegar a la conclusión deseada. Por su parte, la Dirección de Obras Públicas ha venido practicando estos estudios concienzudamente y en la actualidad los tiene bastante adelantados.

En el curso del año 1917 esta repartición administrativa dió término a los estudios del ante-proyecto para la construcción del citado ferrocarril. Estos se han realizado en conformidad a un amplio programa que se había confeccionado al respecto, que contempla no solamente la línea que se podría llamar directa o principal, sino también los ramales o líneas secundarias que deberán complementarla en el futuro. Las características técnicas, las instalaciones y servicios, etc., adoptados para este proyecto, guardan relación con las exigencias que impone esta vía de comunicación, la más importante de las vías terrestres del país.

Terminada esta obra, el Inspector General de Ferrocarriles en Construcción de la Dirección de Obras Públicas ha estimado conveniente someter los estudios realizados a una prolija revisión, contemplando el problema desde todos sus puntos de vista, ya sea técnico, comercial, económico, estratégico, etc., y poder, así, comparar la solución propuesta con otras antes de someterla a la aprobación del Consejo de Obras Públicas y del Gobierno.

El trazado realizado comprende, en suma, 377 kilómetros del anteproyecto, de los cuales 238 corresponden a trabajos nuevos en su totalidad y para los 139 restantes ha sido posible aprovechar trabajos existentes.

Lo hecho permitirá estudiar comparativamente todos los posibles programas y permitirá realizar la nueva línea férrea sobre la base de haber llegado a una de las soluciones más convenientes. Así, los antecedentes acumulados son suficientes para permitir al Gobierno resolver con entero conocimiento y en la forma que lo crea conveniente, no sólo en cuanto se refiere a la línea principal sino también a los ramales o líneas complementarias que tendrán su oportunidad de construcción en un futuro no lejano.

El costo de estos estudios asciende a la suma de $ 135,000, de los cuales $ 80,000 se invirtieron el año 1916 y los $ 55,000 restantes el año último. El costo kilométrico aproximado es de $ 550 sin considerar el trabajo de adaptación de los 139 kilómetros existentes.

Entre otros estudios de importancia que realiza la Inspección General de Ferrocarriles en Construcción y que se hallan comprendidos en la labor efectuada en 1917, figuran los siguientes: el replanteo, confección de planos, cubicaciones, bases y especificaciones para la terminación del ferrocarril de Larraín Alcalde a Pichilemu; confección de algunos planos, de las bases y especificaciones necesarias para la petición de propuestas públicas de construcción del ferrocarril de Iquique a Pintados; revisión del presupuesto, adaptándolo a la época actual, del ferrocarril de Artificio a Chincolco; terminación de algunos planos y revisión del proyecto y presupuesto del ferrocarril de Los Angeles a Santa Bárbara y Quilleco, quedando terminado en lo que corresponde al ramal de Quilleco y pendiente para el presente año la línea principal de Los Angeles a Santa Bárbara; proyecto de un nuevo puente de concreto armado sobre el río Maipo en el ferrocarril de Paine a Talagante; se practicó a pedido de la Inspección General de Arquitectura y por orden de la Dirección General, el cálculo de las lozas de concreto armado para un tercer piso de la Universidad de Chile.

Además confeccionó proyectos por 214,814 kilómetros de vía para la construcción de los ferrocarriles de Púa a Traiguén, Linares a Colbun, Lumaco a Capitán Pastene e Iquique a Pintados con un presupuesto ascendente a $ 15.134,916 moneda corriente y $ 874,146 oro de 18 peniques, de cuya suma se invirtió en 1917 $ 1.040,475 moneda corriente y $ 620 mil 765 oro de 18 peniques, y $ 156 mil 977 moneda corriente en la inspección técnica de las obras en ejecución.

NOTARIO Y CONSERVADOR DE CHILLAN

Se ha autorizado al Notario y Conservador de Bienes Raíces del departamento de Chillán, don Julio Lavín U., para que, a contar desde el 22 del actual, permanezca separado del ejercicio de sus funciones.

SOBRE EL RECLAMO DE UN SOLDADO

Ayer publicamos una exposición que nos hiciera el soldado del Grupo Escala, Alberto Ordenes.

A este respecto, se nos ha informado del cuartel, que las quejas de Ordenes carecen de fundamento y que fué despedido del regimiento por ser un individuo de mala conducta.

POLICIA DE SANTIAGO

Para atender al restablecimiento de su salud, se han concedido las licencias que se indican a los siguientes oficiales de la Policía de Santiago.

Un mes al inspector señor Carlos Stuardo Espinosa; veinte días al inspector señor Luis Gaona; y quince días al sub-inspector, señor Roberto Figueroa.

TEMPERATURA

Ayer tuvimos, bajo abrigo, máxima, 27.5; mínima, 11.2; a cielo descubierto, máxima, 49.7; mínima, 9.5.

La huelga de Talcahuano

Se pone término.—El resultado de las gestiones de los obreros.—Satisfactoria solución de las dificultades.

La huelga de los obreros del dique de Talcahuano, según nos informa nuestro corresponsal en ese puerto, ha tenido al fin una solución satisfactoria.

Los obreros expusieron sus peticiones ante los jefes y el Gobierno mismo, obteniendo que se les respondiera en forma satisfactoria.

Esta respuesta les fué comunicada a los obreros, los cuales, después de aceptarla en todas sus partes, resolvieron poner término al movimiento huelguista.

Acordaron, además, volver al trabajo y, efectivamente, ayer concurrieron ya todos a sus respectivas labores.

Es de felicitarse en verdad por este acuerdo producido en las dificultades entre el Gobierno y los obreros del dique. Esta huelga causaba males incalculables.

El Gobierno se resentía con los perjuicios que le representaba la paralización de los trabajos y los obreros, debido también a la misma razón, estaban expuestos a contingencias de pésimos efectos.

La noticia de la solución de estas dificultades ha sido, pues, bien recibida por todos.

CONSEJO DE ESTADO

Para hoy a las 3 de la tarde está citado a sesión el Consejo de Estado.

¡VERANEANTES!
"CREMA DE ORO"

Segura y eficaz contra desolladuras del cuerpo, ardor del sol, picaduras de zancudos, sabañones, irritaciones de la navaja, granos, furúnculos, herpes, rasgaduras de las manos y labios, eczemas, pecas, empeines, grietas, señales de viruela, inflamaciones de la cara, asperezas, ronchas y todas las afecciones leves y molestias de la piel ocasionadas por el sol, las brisas del mar o el frío o automovilismo.

FIERRO
MARCA "CARNEGIE"
en barra y piezas en Viga de todas dimensiones, ofrece:
Barraca de Fierro .:. HUTH & Co.
CHACABUCO 61
1421-24-B

La huelga de zapateros

LOS INDUSTRIALES CONTESTAN AL PLIEGO DE CONDICIONES

Acuerdo que sobre el particular toman los obreros

OTRAS INFORMACIONES

En la tarde de ayer, como lo habíamos anunciado, se efectuó una reunión de los industriales, a la que asistió también el intendente señor Subercaseaux.

En esta oportunidad, los industriales entregaron al señor Intendente la contestación al pliego de condiciones presentado por los obreros.

Con este documento, se presentó, en seguida, el señor Subercaseaux a la Federación de Zapateros, en donde lo dió a conocer a los obreros que se encontraban en reunión.

Estos acordaron por unanimidad rechazarlo. Acordaron, además, no considerar ninguna proposición de arreglo que no fuera presentada en su local social.

Los obreros, para rechazar la contestación de los industriales, dicen que está concebida en términos muy terminantes y muy poco satisfactorios.

Terminada esta reunión los obreros se organizaron en una manifestación que recorrió las imprentas de los diarios.

En seguida, al pie de la estatua de los hermanos Amunátegui, se pronunciaron varios discursos.

Mañana, a las 6, llevarán a efecto un meeting. Los obreros se reunirán en la Alameda, frente a la calle Lord Cochrane.

La Junta de Conciliación, de acuerdo con el decreto del ex-Ministro señor Yáñez, ha designado a los señores José Picó, Francisco Vivent y León Dunoyer, para que solucionen las dificultades que puedan suscitarse con motivo de la contestación presentada por los industriales.

Por la noche, los obreros tendrán un beneficio en el Pabellón Delicias.

El programa será interesante. Habrá algunas presentaciones de box entre Daly, Mills, Murray, Sánchez, Donoso y Roberts.

Damos a continuación el texto de la contestación de los industriales:

Señor Intendente:

La Comisión de Patrones se ha ocupado de estudiar las peticiones que se ha dicho han formulado los obreros de las Fábricas de Calzado en calidad de condiciones que imponen para la cesación de la huelga que tienen declarada desde el día 2 del presente mes.

No habiendo sido formuladas por personas que nos conste que tienen efectivamente la representación de los operarios, o a lo menos no conocemos el acto en virtud del cual pudieran tenerla los firmantes del memorial, creemos oportuno dejar constancia de que respondemos a dichas peticiones únicamente por deferencia a la persona del señor Intendente y porque si nuestra respuesta es necesaria para satisfacer los justos anhelos de US. de hacer cesar el actual estado de cosas, no queremos que una omisión de nuestra parte pudiera ser obstáculo para ello o ser interpretada en este sentido.

Además, si realmente existe de parte de los operarios o de sus dirigentes un deseo sincero de llegar a un acuerdo, creemos que bastará la aceptación de las peticiones que hemos aprobado, para que se consideren satisfechos, porque no se necesita discurrir mucho para ver que las rechazadas son tan injustificadas que puede decirse que se han formulado a sabiendas de que no habríamos podido ni podremos aceptarlas, y por el contrario, las que aprobamos bien sabían los operarios que no necesitaban de la huelga para conseguirlo.

US. ha recibido el memorial en cuestión y lo ha puesto en nuestro conocimiento con el fin de saber nuestra opinión a su respecto; nosotros respondemos a este llamado de la autoridad dando directamente a US. nuestra respuesta como una deferencia y también porque suponemos que ella pueda ser en manos de la autoridad un medio eficaz de llegar a la solución del conflicto, medio que no debemos omitir.

Hemos creído necesario hacer estas declaraciones previas, porque, si el gremio obrero insistiera en las peticiones que rechazamos y se colocaran en la necesidad de que la dificultad hubiese de ser solucionada ya por una Junta de Conciliación, ya por un Tribunal Arbitral, nos veríamos en la necesidad imprescindible de exigir que la designación de sus miembros de una y otro se hicieran por los representantes legítimos de las partes interesadas, cualquiera que sea la forma que se escoja para constituir dicha representación, siempre que sea ajustada a la ley, de cuyos preceptos nadie puede prescindir en cualquier orden de relaciones, ya sean individuales o sociales. Necesitamos que la solución, cualquiera que sea, se produzca sobre bases de absoluta seriedad que alejen por completo los medios de desconocer los acuerdos o el fallo que han de producirla y para evitar que se diga que estamos interesados en retardarla, creemos oportuno dar a conocer desde luego esta condición que, al amparo de la razón, de la ley y aún del derecho común, estimamos como indispensable para asegurar el cumplimiento de lo que en este asunto se resuelva o se acuerde.

Pasamos en seguida al examen de las peticiones contenidas en el memorial que obra en nuestro poder por habérnoslo remitido el señor Intendente.

1.o Aceptaríamos desde luego la jornada de nueve horas diarias de trabajo, siempre que los operarios se comprometieran en forma eficaz a trabajar ese número de horas en cada día hábil, para lo cual es necesario establecer una sanción efectiva que naturalmente corresponde proponerla a los que formulan la petición y a nosotros pronunciarnos sobre su eficacia. Puede el señor Intendente tener por aceptada por nuestra parte la expresada jornada de nueve horas diarias desde el momento que los operarios se comprometan a observarla en cada día hábil (salvo causa justificada en cada caso especial) y que aceptemos las seguridades que nos propongan para hacer efectivo este compromiso, pues la medida que se propone bajo el N.o 17 del memorial, no reune las condiciones suficientes de eficacia, como lo estableceremos al tratar de ella.

La exclusión de horas extraordinarias de trabajo, no la aceptamos porque la consideramos contraria al interés de los operarios y nos vemos en la necesidad de mantener la norma que existe hoy día, o sea, que ello es materia de acuerdo entre patrones y operarios cuando el caso se presenta. No vemos motivo alguno para privar al fabricante de los beneficios que pueda reportarle una prolongación de las horas ordinarias de trabajo y al obrero de la remuneración que en tales casos pueda voluntaria y libremente procurarse. Dentro de este criterio que consulta los intereses de unos y otros, la exclusión, de las horas extraordinarias importaría una limitación infundada de la libertad de trabajo de los operarios, que no vemos el motivo que exista para que quieran imponérsela los firmantes del memorial.

2.o No aceptamos la federación (entendemos asociación) obligatoria del personal de las fábricas por considerarla atentatoria a la libertad de trabajo de los operarios y porque en realidad no tendríamos medios eficaces para imponerla, sobre todo sin conocer los fines o condiciones en que debieran asociarse.

3.o Aunque la generalidad de las Fábricas de Calzado reunen condiciones higiénicas suficientes para la salud de los operarios y siendo la palabra "higienización" demasiado comprensiva y el memorial no la precisa, nos vemos en la necesidad de declarar que aceptamos esta petición en cuanto a las medidas que indique un inspector municipal.

4.o Aceptamos esta petición ateniéndonos a lo que dispongan las leyes sobre esta materia.

5.a Rechazamos esta petición por las razones que consignamos sobre la segunda y además porque no nos creemos autorizados para privar a los obreros de su salario, reteniéndolo sin que ellos hayan manifestado su voluntad en este sentido.

6.a Aunque las fábricas no han empleado el sistema de avisos depresivos para el obrero, dejamos constancia de que quedan abolidos, así como también la imposición de multas.

7.a Si se quiere implantar en Chile lo que se llama semana inglesa, debemos advertir que en los países en que se encuentra establecida es sólo respecto de las labores del alto comercio y no de los operarios de fábricas, que siempre trabajan un número limitado de horas diarias.

Habiendo aceptado nosotros, en la forma expuesta, la jornada de nueve horas, no podemos aceptar lo que se pide bajo el N.o 7 del memorial, porque entonces esa jornada resultaría ilusoria. Sin embargo, en obsequio a procurar el arreglo, sacrificaremos nuestos intereses proponiendo desde luego que el trabajo se suspenda los días Sábados a las cinco de la tarde, pagando íntegro el salario del día.

8.a Basta enunciar esta petición para rechazarla. Las razones que dimos al tratar de las peticiones 2.a y 5.a, nos impiden aceptarla y, además, porque tiende directamente a desconocer el derecho del dueño de la fábrica para organizarla y reglamentarla y la autoridad que, por razón natural, es un elemento de existencia de la misma.

9.a Esta petición tiene tan íntima relación con la 4.a, que puede decirse que está comprendida en ella. Como la 4.a, la aceptamos, ateniéndonos a las leyes, lo mismo decimos de la 9.a

Al formularlas por separado, se incurre en una contradicción que no podemos menos de hacer notar y que no atinamos a explicarla. Consiste en que, por una parte, se nos exige que haya relación entre el desarrollo físico de los niños con la naturaleza del trabajo, y, por otra, se pretende que no se admitan niños menores de quince años, con lo cual queda sin objeto establecer esa relación, porque si un niño de catorce años tiene suficiente desarrollo para trabajar, la prohibición de admitir a los menores de quince, hace inútil saber si puede hacerlo y, además, le coarta su libertad para ganarse la vida aprovechando las condiciones que le presta su naturaleza.

10. Esta petición la rechazamos en la forma general en que aparece formulada, porque la implantación del composturero o la remuneración extraordinaria del operario, sería un medio de que éste se valiera para hacer el trabajo en condiciones que exijan la compostura.

La aceptamos únicamente para los casos en que el desperfecto no se deba a incompetencia o descuido del operario, apreciado por el técnico de cada fábrica, tal como se hace hoy día, sin que exista motivo justificado para modificar este sistema.

11. No aceptamos esta petición, tanto porque es atentatoria del derecho indiscutible del patrón para servirse del personal que le convenga y de escoger el más serio y competente, como porque la sentencia del Tribunal Arbitral de fecha 25 de Enero último declaró ya que esta petición es injustificada y este fallo debe ser respetado.

12. Aceptamos la revisión del material, recordando que hoy día se encuentra implantada; pero rechazamos en absoluto la abolición del peso, porque es el único sistema posible para fiscalizar el empleo correcto que el operario hace del material que se le entrega, ya que la forma irregular de los cueros imposibilita emplear el sistema de medidas. Aún más, creemos que el peso beneficia al obrero honrado en el sentido de que por su exactitud impide que se le hagan cargos por disminución del material que se le entrega. Se ha dicho que el motivo de la abolición del peso es que el material se entrega mojado y que al devolverlo elaborado se ha secado y disminuído de peso. Esto no sólo no es exacto, sino que los cueros finos se echan a perder si se mojan. Por lo demás, si fuera efectivo, el operario no lo recibiría en tales condiciones. Todo esto demuestra que no sólo no hay motivo alguno para la abolición del sistema de peso, sino que, siendo como se ha dicho, en interés del obrero, es extraño que se trate de obtenerla, y más extraño es que no se proponga otro sistema adecuado que lo reemplace, por lo que se ve que la abolición significaría la de toda controlación del material.

13. Aceptamos la fijación de las horas de entrada y salida de acuerdo entre el patrón y los operarios. No podemos dar las dos horas para almorzar, porque ello importaría imponer una norma general en materia que no es admisible y que depende de los acuerdos entre patrones y operarios. Baste considerar por el momento, que el personal femenino, en razón de sus quehaceres domésticos, prefiere comenzar a trabajar más tarde y recuperar este tiempo a la hora del almuerzo, para ver que nuestra negativa tiene un fundamento razonable y basádo en el interés de gran parte del personal. El tiempo para almorzar no podemos sino dejarlo al acuerdo de cada fábrica.

14. Nada podemos resolver sobre esta petición, porque no se indica qué condiciones debieran tener el departamento para vestirse y los roperos, advirtiendo desde luego que es extraño que esto se haga valer como causa de desavenencias, siendo que la operación de vestirse consiste sólo en cambiarse el vestón.

15.o No aceptamos esta petición, ni vemos que ella consulte los intereses de los obreros. Hay fábricas que cuentan con un escaso capital que no les permite adquirir maquinarias de gran costo y que no habría motivo para privarlas de trabajar en la forma que sus medios se lo permitan. Desde el punto de vista de los operarios, hay un número no despreciable que no puede concurrir a las fábricas, por diversos motivos, y que sin embargo tienen derecho a proporcionarse fuera de ellas los elementos de subsistencia. Sería, pues, contraria al interés mismo de gran parte del gremio de operarios si nos comprometiéramos a suprimir el trabajo externo. Finalmente, no vemos en qué pueda beneficiarse nuestro personal con la supresión, ni se nos ha dicho, de manera que a esta petición no le reconocemos un fin práctico y conveniente para el gremio ni base alguna que permita considerarla como uno de los motivos de la huelga.

16.o Respecto de esta petición, nos atenemos a lo que dispongan las leyes sobre la materia.

17.o La imposición por la Federación de la asistencia al trabajo, importa reconocer la obligación del operario de pertenecer a ella, y como hemos rechazado esta (petición 2.a), lógicamente no la aceptamos tampoco, la N.o 17, por las razones allí dichas. Pero aún en caso que hubiésemos aceptado la 2.a, no sabiendo de qué medios dispone la dicha Federación, para hacer efectiva esa asistencia, ni siquiera su constitución, no podemos autorizar esa medida con nuestro beneplácito incondicional.

Por otra parte, la aceptación de esta petición, significaría contraer nosotros la obligación de dar trabajo a los reemplazantes que se nos envíe, lo cual no podemos aceptar dentro de nuestro derecho para escoger el personal que más nos convenga y rechazar aquel que juzguemos inadecuado.

18.o No aceptamos esta petición, entre otras, por las siguientes razones:

a) Porque la industria del calzado atraviesa por un período difícil.

b) Porque el aumento de los salarios que se pide obligaría a subir los precios del calzado nacional y se haría imposible la competencia con el extranjero, que tiene muy poca diferencia de precio con aquél, de donde resulta que el alza vendría a perjudicar a los mismos operarios.

c) Porque la aceptación de la jornada de nueve horas importa en el hecho un aumento de los salarios y por lo tanto, es un motivo más para que no se nos exija otro aumento.

d) Porque la renta de que disfrutan hoy día los operarios del calzado, comparada con la de otras industrias, es la mejor de todas y no es escasa; y

e) Porque al elevar los salarios en Santiago sería imposible competir con las fábricas de provincias que conservarían sus salarios mucho más bajos y por lo tanto, ello sería un perjuicio para los operarios de esta ciudad.

19.o La primera consiste en un anticipo que se hace durante la semana a cuenta del salario total de ella a los operarios que lo solicitan y, en consecuencia, importa un beneficio para el obrero. No pudiendo adivinar el motivo razonable que pueda haber para pedir su supresión y estando nosotros dispuestos a acudir en auxilio del operario o que, ya sea por enfermedad u otra necesidad, precisa percibir parte de su salario antes de concluir la semana, no podemos asentir a una petición que significaría nuestro compromiso de no prestar este auxilio. Ahora, si los operarios no quieren hacer uso de esta facilidad, basta con que no soliciten el anticipo, sin necesidad de que nosotros se la neguemos. La supresión de las primas deben resolverse e implantarla los obreros y no los industriales.

20.o Esta petición la rechazamos.

Entendemos que la frase "escritura patronal" se refiere a la fecha 29 de Noviembre del año pasado que establece una junta o tribunal de cinco personas que desempeñan una misión especial en los casos de conflictos entre el dueño de una fábrica y su personal de operarios.

El memorial en estudio no consigna una sola razón que abone la petición; hemos oído decir que los dirigentes de los obreros estiman que la escritura es una amenaza para su tranquilidad, pero no hay tal, porque llegado el caso de decretarse el cierre general, hay un plazo de ocho días, durante los cuales puede dejarse sin efecto si hay razones que lo aconsejen, y por lo demás, las atribuciones que otorga la escritura en ningún caso pueden ejercerse sin que los operarios de una fábrica se nieguen a trabajar de modo que mientras ellos estén tranquilos, tenga US., la completa seguridad de que la escritura no los ha de perturbar. La amenaza a la tranquilidad no está, pues, en este convenio de los fabricantes, sino en la actitud de los operarios, porque la escritura no funciona sino en los casos en que éstos se nieguen a trabajar.

Es indiscutible nuestro derecho para celebrar los contratos que nos convenga en resguardo de nuestros intereses, y en su ejercicio acordamos esa escritura, y así como los operarios tienen igual derecho, no pueden pretender quitarnos el nuestro, aprovechando las circunstancias que se crean con una huelga por ellos declarada.

Las facultades del tribunal, que establece la escritura, son perfectamente limitadas: si hay justicia en lo que los operarios piden al patrón, decretará necesariamente que éste lo acepte, y sólo en caso contrario puede decretar el cierre general. Lo primero es evidentemente en beneficio del operario y lo segundo también lo es, porque el cierre general debe anunciarse con ocho días de anticipación, tiempo suficiente para que las cosas se arreglen y se evite una medida que nadie desea y que sólo una necesidad puede imponer.

El convenio aludido no pretende que el tribunal ejerza jurisdicción sobre los operarios; sin embargo, se consulta en el interés de ellos en cuánto pueda afectarlos, y por lo tanto, no puede ser una amenaza para ellos.

Ojalá que se dieran el trabajo de estudiar y comprender su alcance, y así se convencieran de que el pedir su anulación no tiene otro fundamento razonable, y que, por lo tanto, no estamos dispuestos a acceder a su petición.

Como observación general, sobre el memorial en estudio, creemos oportuno manifestar que llama la atención el hecho de que, pregonando los peticionarios su celo por salvaguardiar los intereses del elemento obrero, pidan cosas directamente contrarias a él, como ha quedado demostrado al tratar de las peticiones relativas a la federación obligatoria, cobro de cuotas, exclusión de los menores de quince años, abolición de peso en el material, trabajo externo, etc.

Nosotros excusamos emitir por ahora el concepto que nos merece esta actitud, porque no queremos herir las susceptibilidades que se fingen en estos casos, y porque creemos que al elevado criterio de US. y del elemento conciente, les bastará las razones que someramente hemos apuntado en este memorial para formarse el concepto de que el actual movimiento huelguista no reconoce causas que lo autoricen.

Santiago, 21 de Febrero de 1918.

Los Vinos de la
Viña Carmen
son los tipos finos más viejos que se ofrecen en plaza, desde el
Pinot de 1911
7 años, al
Gran Vino Blanco
(Rhin) de 14 años.
PIDALOS DE PREFERENCIA EN CLUBS, RESTAURANTS y HOTELES
Exíjalo a su proveedor.
Agentes para el centro y norte del país.
ALFREDO MELOSSI & Co.
Galería Alessandri 28
Teléfono 641
26-b

LOS SUBMARINOS CHILENOS

Ayer se nos informó en el Ministerio de Relaciones Exteriores, que, en vista de que la avería sufrida por el submarino chileno H-3 en el río New London, no era tan seria como en un principio se tuvo noticias, el viaje de regreso a Chile lo efectuarán juntos todos nuestros submarinos.

Los convoyará el transporte nacional "Angamos".

PROMOTOR FISCAL DE SANTIAGO

Promotor fiscal suplente de Santiago fué nombrado el juez de letras de Los Andes, señor Carlos Roberto González.

LOS DELEGADOS MEJICANOS

Hoy, a las 3 1|2 de la tarde, los delegados mejicanos que vinieron a la conferencia de neutrales que debía haberse celebrado en Buenos Aires, pasarán a la Moneda, acompañados del Encargado de Negocios de Méjico, a saludar al Ministro de Relaciones Exteriores, señor Pereira.

El canciller los presentará en seguida al Presidente de la República.

CORTE DE APELACIONES

La labor de ayer

Ayer se reunió la Corte de Apelaciones con asistencia del ministro de turno, don Carlos de la Fuente; y de los jueces del crimen señores Franklin de la Barra, Alfredo Rondanelli y Luis González.

El Tribunal funcionó desde la una y media hasta las cuatro y media de la tarde.

Se despacharon siete expedientes.

Las solicitudes de excarcelación de don Agustín Gómez García y de Ana Guerra, se ordenó agregarlas a la tabla del 2 de Marzo, fecha en que se reanudan las tareas judiciales.

Educación

Universidad de Chile. — En las fechas que se indican se efectuarán los exámenes de Ingeniería:

1.er año, el día 9; 2.o año, el día 9; 3.er año, el día 11; 4.o año, el día 12; 5.o año, el día 13; Clases libres, el día 13.

Los exámenes de arquitectura tendrán lugar en el siguiente orden:

1.er año, el día 12; 2.o año, el día 13; 3.er año, el día 14; 4.o año, el día 14.
posición.

Ejército y Armada

Batallones de Tren. — Se nombró comandante del Batallón de Tren 2, en Angol, al mayor don Víctor Mac Lean, quien dejará de pertenecer al comando de la III División.

Fué destinado al Batallón de Tren número 3, el mayor don Carlos Jiménez, quien dejará de pertenecer al regimiento Cazadores.

Academia de Guerra.—El día 4 de Marzo próximo, deberán presentarse a la Dirección de la Academia de Guerra los oficiales alumnos nombrados para el curso del presente año. Las clases se iniciarán el día 5.

Por años de servicios.—Se ha autorizado el uso de la estrella de oro y plata por haber cumplido 30 y 20 años de servicios efectivos en el Ejército, los siguientes jefes y oficiales:

Estrella de oro.—Coronel don Francisco A. Solís de Ovando Baeza, mayor don Roberto Concha Baeza, mayor don Pedro Pablo Espinosa Tapia.

Estrella de plata.—Capitanes don Nicolás de la Cruz Gatica, don Juan Carlos Pérez Ruiz Tagle, don Víctor Ludwig Galle, don Armando García Bouquet, don Carlos Vergara Montero, don Ernesto Peña Munizaga, don Alberto Veloz Sotomayor, don Ernesto Gallardo Nieto, don Héctor Vallejo Burgos, don Edmundo Mardones Acosta, don Federico Corvalán Valero, don Marcial Urrutia Urrutia, don Roberto Ahumada Bascuñán, don Rafael Torres Olarquiaga., don Nicolás Larraín Prieto, don Fidel Contardo Jara, don Germán Ossa Prieto, don Gastón García Bouquet, don Fernando Valdés Smith.

Se decretó otorgar a los jefes y oficiales nombrados el diploma correspondiente.

El gran REMEDIO UNIVERSAL
Nitro Ozona Lowe-Weissllog, el único comprobado por medio de la radiografía que cura la tuberculosis (tisis). Pruebas a la vista. Afamado desde 1887. Cura radicalmente: cáncer, gangrena, sífilis, enfermedades hígado, riñones, del estómago, pulmonía, bronquitis, faringitis, asma, hipertrofia, diabetes, albuminuria, reumatismo, hidropesía, obesidad, raquitismo, epilepsia, apoplegía, anemia, catarro intestinal, disentería, apendicitis, peritonitis, almorranas, fístulas, furunculosis, heridas, úlceras, tumores, contusiones, quemaduras, picaduras, venenosas, enfermedades piel, sangre, enfermedades secretas. Prodigioso en aneurisma, en enfermedades del corazón, cerebro, vista, espina dorsal, etc. Viruela, peste negra, hemorragias, peste bubónica, tifus, pestes y fiebres en general, son vencidas a las pocas horas con repetidos lavados intestinales y tomas. Igual tratamiento para demás enfermedades. Catecismo Nitro Ozona, consúltelo todo enfermo, sea cual fuere el mal, encontrará el medio seguro de sanar radicalmente. Remítolo gratis quien lo pida
LUIS LOWE,
Casilla 832. — Claras 149. — Santiago. — Droguería Daube y Boticas principales

PAIGE
DE 6 CILINDROS
El automóvil más resistente para los caminos de Chile.
Haga Ud. una demostración práctica y se convencerá.
TURISMO 5 y 7 ASIENTOS -:- UNICOS IMPORTADORES:
WESSEL DUVAL y Cía.
Exhibición: HUERFANOS 944 -:- Garage: CATEDRAL 1229
1411-22-b

Se necesitan operarias
PALETOCERAS
Gath & Chaves
1429-23-b

Destinación.—El mayor don Ricardo Villarreal ha sido destinado al Departamento General de Guerra, dejando el comando del Batallón de Tren número 4, en Angol.

Se les necesita.—En el Departamento del Personal se necesita con urgencia a los oficiales que aún se encuentren en Santiago y que están destinados a los regimientos O'Higgins y Rancagua de la Primera División.

Ecos de las maniobras.—El Ministerio de Guerra envió al comando de la II División el siguiente oficio:

"Acuso recibo a US. de su oficio número 380, de 11 del presente, en el que comunica a este Ministerio el regreso a sus guarniciones, de las unidades de la División, después de realizar el programa de trabajo en la concentración de Batuco. Este Ministerio al acusar recibo a US. manifiesta su especial agrado por el progreso alcanzado en la instrucción de las tropas, debido al interés y entusiasmo demostrado por los señores jefes y oficiales, lo que contribuyó a su buen éxito. Le es grato también a este Ministerio dejar constancia de la recomendación que hace US. del patriotismo y generosidad con que los señores Jorge Undurraga, Pedro J. Escobar, Carlos Zañartu, José Luis Lecaros y Pedro Nolasco Polloni, han cedido sus propiedades para los ejercicios de las unidades de la División, de lo cual el Gobierno queda altamente reconocido a su bondadoso desprendimiento. —Dios guarde a US.—(Firmado): F. Landa".

Almacenes de Sanidad.—Ha sido aprobado el contrato de arrendamiento de la casa número 483 de la Avenida Recoleta para la instalación de los Almacenes de Sanidad Militar.

El contrato de arriendo es por ... años y por el canon anual de ... pesos, pagaderos por anualidades vencidas.

El comandante del Zapadores 2.—Llamado por el Ministerio de Guerra se encuentra en Santiago el comandante del Batallón Zapadores 2, de guarnición en San Fernando, mayor don Emilio Salinas.

Remonta.—Hoy se dirige a ... el Inspector de Remonta, coronel ... randé Vicuña, con el propósito de adquirir algunas remontas para el Ejército.

Servicio de guarnición.—Se nombró jefe del servicio de guarnición para hoy al mayor don Carlos Jiménez y para mañana al mayor don Alejandro Ossandon.

Solicitud denegada.—En atención a lo informado por la División de la Armada, no se dió lugar a la solicitud del señor Alfredo Vergara C. pidiendo la concesión del arrendamiento del Pontón número 1 por la suma de 10,000 libras esterlinas anuales.

Escuela de Artillería.—Se nombró Director de la Escuela de Artillería de la Armada y comandante del crucero "Errázuriz" al capitán de fragata don Julio Dittborn.

Especialistas.—Se decretó el reconocimiento como especialistas en artillería, del teniente primero de la Armada don Jorge Nebel y de los segundo señores Gastón Nef y Juan A. Polich.

Tiempo en el grado.—Se ha decretado que tienen derecho a mayor sueldo por haber cumplido seis años en el grado los siguientes oficiales de la Armada:

Ingenieros primeros señores Fernando Molina, Guillermo Raveta, Juan de la C. Tapia, Adolfo Poupan y Vicente Sariego.

Restos náufragos.—Se ha concedido permiso por un año a los señores Carlos Izquierdo e Isaac Pérez para extraer los restos náufragos del buque "Inés", a pique en la bahía de Carrizal Bajo.

Gobernación marítima. — Ha sido aceptada la renuncia que hizo de su cargo el gobernador marítimo de Chiloé, con asiento en Ancud, señor Carlos Jervis.

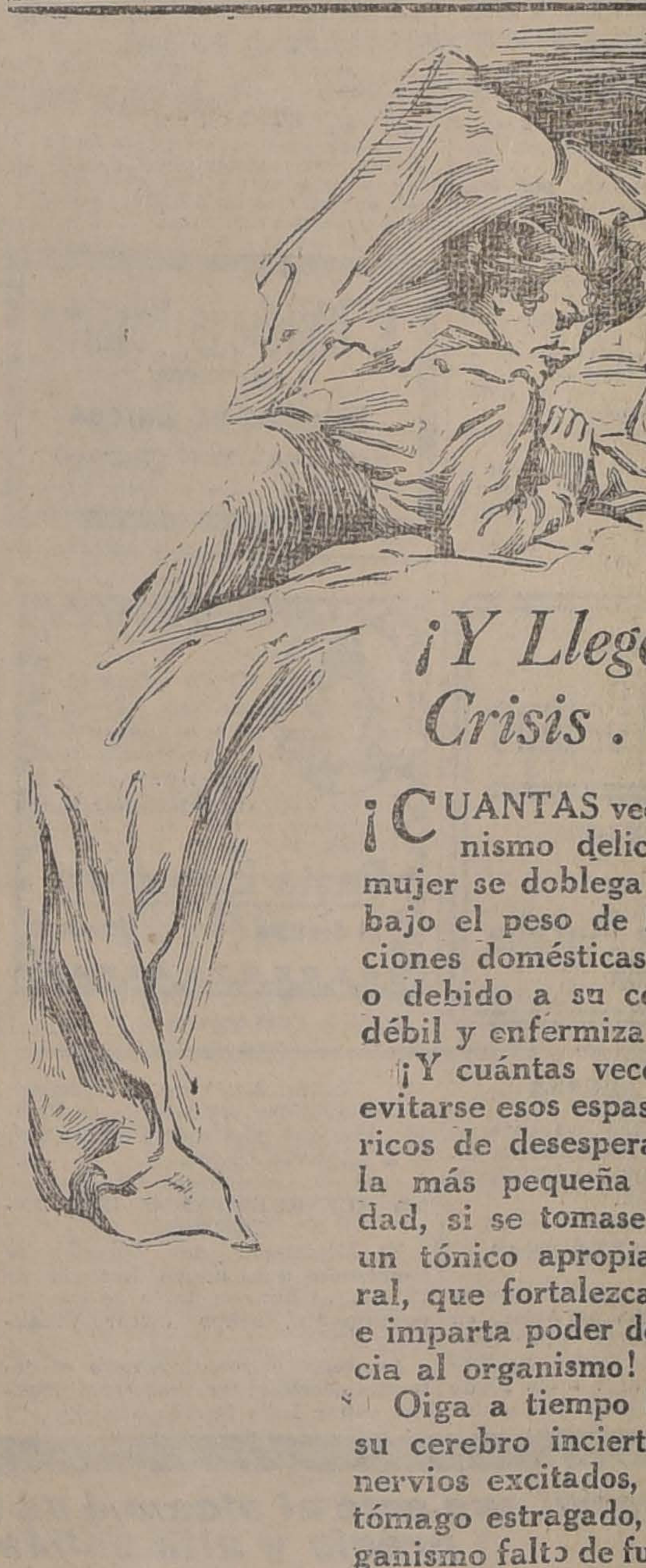

¡Y Llegó la Crisis . . .!
¡CUANTAS veces el organismo delicado de la mujer se doblega impotente bajo el peso de las obligaciones domésticas o sociales o debido a su constitución débil y enfermiza!
¡Y cuántas veces podrían evitarse esos espasmos histéricos de desesperación ante la más pequeña contrariedad, si se tomase a tiempo un tónico apropiado, natural, que fortalezca, vigorice e imparta poder de resistencia al organismo!
Oiga a tiempo la voz de su cerebro incierto, de sus nervios excitados, de su estómago estragado, de su organismo falto de fuerzas que le gritan: ¡ALERTA!
Recurra sin tardanza al Sanatogen, el Tónico Nutritivo que contiene substancias naturales que nutren el cerebro, tonifican el estómago, templan los nervios y vigorizan el organismo.
La popularidad y eficacia del Sanatogen han hecho aparecer varios substitutos con nombres semejantes. Rehúselos y exija el legítimo, original, genuino.
SOMETALO A LA PRUEBA.
EN LAS FARMACIAS.
Interesante folleto explicativo gratis.
Pídase a los Fabricantes:
THE BAUER CHEMICAL CO., INC.
29 Irving Place
New York, E. U. A.
Grand Prix, Congreso Internacional de Medicina, Londres, 1913
SANATOGEN
RECOMENDADO POR 23.000 FACULTATIVOS

ALERCE

De 2 y 3 pulgadas completamente seco de primera clase

Especial para Tonelería y Ebanistería

TIENE GRAN EXISTENCIA LA

Compañía Maderera «Malvoa»

DELICIAS No. 2775

GERENCIA: BANDERA No. 75

Edificio Bolsa de Comercio, Departamento 127 (2 o Piso)

1439-26-b

DEPORTES

FOOTBALL

Santa Filomena del Cardonal de Paine contra Maipo.—El Domingo 24 del presente se llevará a efecto este amistoso en el pueblo de Maipo. Reina especial entusiasmo por presenciar el encuentro. Los teams que tomarán parte son los siguientes:

Team Maipo: Larenas, Lobos, Magan, Durán, Toledo, Campos, Avadi, Castillo, Donquin, Cuadra y Díaz.

Team Santa Filomena: L. Moya, Guajardo, C. González, G. Flores, Acevedo, S. Ponce, C. Ortega, L. Vega, P. Rosales, O. Molina, J. B. Loyola.

Gimnástico Infantil I contra 1.o de Mayo Infantil I.—Gimnástico Infantil II contra Portales Infantil II. — Estos encuentros se verificarán el próximo Domingo en la cancha de la Escuela de Artes y Oficios.

Los segundos equipos se medirán a las 3.30 P. M., bajo las órdenes de un competente referee infantil.

El encuentro de fondo será uno de los más importantes habidos últimamente por la calidad de los equipos, pues el 1.o de Mayo es uno de los más poderosos que existen actualmente en Santiago y tiene en su haber numerosos y sonados triunfos que lo han colocado entre los primeros. El Gimnástico, de reciente fundación, no lo es menos, ya que en los ocho matchs que llega jugados, ha ganado siete, perdiendo uno en circunstancias excepcionales. Posee un elemento muy hábil en las lides deportivas, contando en sus filas a jugadores reconocidos como de los mejores. Este encuentro será arbitrado por un competente referee, lo que es augurio de seriedad.

Este match dará principio a las 4.30 P. M.

Dará más realce a este encuentro el hecho de que el Gimnástico preparará el equipo que deberá medirse con el Magallanes Infantil F. C., en competencia por once medallas que ha donado el Centro Demócrata, match que se efectuará el mismo día en que se medirán los primeros cuadros del Magallanes y Gimnástico, en competencia por el valioso trofeo pendientes desde el año último.

Agradecemos.—El señor secretario del Santa Inés F. C. se ha servido enviarnos una atenta invitación para las fiestas con que esta progresista institución celebrará el Domingo próximo su primer aniversario, invitación que agradecemos sinceramente.

Igualmente nos hacemos un deber en agradecer el acuerdo oficial tomado por esta institución, en su última junta general, en que se aplaudió la labor realizada por esta sección para difundir el deporte en todo el país.

Honras fúnebres.—A las 8 1|4 A. M. de hoy, en la capilla Miguel R. Prado, Avenida O'Higgins 2051, se oficiará una misa por el descanso del deportista Carlos González Palma, fallecido últimamente.

La familia del extinto nos encarga invitar a este acto a sus amigos y compañeros.

Liverpool F. C.—Se pone en conocimiento de todos los socios que por inconveniente de última hora se ha postergado el paseo anunciado hasta nuevo aviso.

1.o de Mayo Infatil II y III contra Comercio Unidos II y 5 de Enero Infantil.—El Domingo próximo se llevarán a efeco estos amistosos en la cancha de Los Carreras Infantil, a las 9 1|2 y 8 1|2 A. M., respectivamente.

Enfermo.—Guarda cama el entusiasta socio del Liverpool F. C., señor Enrique González. Se medicina en su casa habitación, Salto número 29.

Funerales.—Ayer Jueves se efectuaron los funerales de la señora Ana Hormazábal de Moncada, con asistencia de un crecido número de deportistas.

En el Cementerio habló a nombre de los miembros del Bulnes el secretario señor José Miguel Ortiz.

Loma Verde F. C.—Se ruega a los socios y deportistas que simpaticen con esta institución pasen a firmar el libro de registros en la secretaría del Club, Recoleta 1408.

Comercio Unido Infantil 1.o contra 5 de Enero Infantil 1.o F. C.—Como estaba anunciado, el Domingo pasado se efectuó la partida concertada entre estos clubs en la cancha de la Liga Metropolitana, a las 4 P. M. En el primer tiempo el Comercio Unido logró obtener el primer punto del día mediante un fuerte tiro de Rendich.

En el segundo tiempo el Comercio logró obtener el segundo y último punto por intermedio de Reyes.

Se distinguieron por el Comercio: Pizarro y Mesa, en la defensa, Rendich y Reyes, entre los delanteros, y por el 5 de Enero Infantil, Pedro Alvarez, Pedro González, Albetor Osorio y Manuel Sánchez.

Barcelona Star F. C.—El Domingo próximo, a las 2 P. M., esta institución repartirá los premios a los vencedores del campeonato atlético efectuado por este club el último Domingo de Enero.

La fiesta se efectsará en su secretaría, Chacabuco 44, con un acto literario-musical, ejecutado por la Estudiantina Luis A. Acevedo.

La cuota para el lunch que se servirá después del acto es de dos pesos por persona y los interesados podrán inscribirse hasta las 10 P. M. del Sábado.

Sportivo El Mirador F. C. contra 25 de Mayo Unión F. C.—El Domingo próximo, a las 4 1|2 P. M., se jugará un amistoso entre estos clubs, en la cancha que posee el Unión San Eugenio F. C., en la Población que lleva su nombre.

DESAFIOS

Señor capitán del Maestranza Eléctrico III.—Desea nuestro team jugar un amistoso con el que usted dirige para el Domingo 24 del presente, a las 4 1|2 P. M., en la cancha que usted nos designe.—El capitán del Sportivo Santiago.

Señor capitán del Unión Las Rosas II.—Mi team desea jugar un amistoso con el que usted dirige en la hora y cancha que crea conveniente. —**El capitán del Alianza Infantil.**

EXCURSIONISMO

Asociación de Excursionistas y Exploradores de Chile.—La reunion de hoy. — Hoy Viernes, a las 9 de la noche, en Gálvez 727, se reunirán los delegados de los Cuerpos de Excursionistas y Exploradores que han concurrido con su entusiasmo y buenos propósitos a formar esta nueva corporación directiva.

El objeto de la asamblea es aprobar en forma definitiva los estatutos que se estudiaron en la reunión del Lunes último.

Dada la armonía que reina entre esas instituciones, es de esperar que tan laudable idea será dentro de poco un hecho que influirá muy eficaz y benéficamente en el desarrollo del excursionismo y de la exploración.

Junto con poner mañana en vigencia los estatutos, se eligirá el directorio definitivo de la nueva corporación.

Al efecto, los cuerpos que hasta ahora han trabajado por su fundación, esto es, Elías Yáñez, Barcelona, 20 de Enero, Juventud Entusiasta, Galvarino y Pirineos, enviarán tres delegados a la referida asamblea, uno de los cuales estará facultado por el Cuerpo que lo acredita para formar parte del directorio y los otros quedarán en carácter de representantes y miembros del Consejo, llamados a indicar por votación el cargo que a cada director corresponda en la Mesa Directiva.

Centro Excursionista La Juventud Entusiasta.—Pone en conocimiento de los socios que las tarjetas para los adherentes al paseo a Catargena serán vendidas por el tesorero del Centro todos los días de 6 a 7 P. M., en la secretaría de la institución.

Centro Atlético Excursionista Los Canarios.—Cita a sesión para hoy, a las 7 1|2 P. M., en su local, calle Romero número 2965.

ATLETISMO

Asociación de Sports Atléticos de Chile.—Esta institución nos pide advertir a todos los aficionados de Chile que se crean con aptitudes para participar en la carrera Maratón Internacional de Buenos Aires, a efectuarse en Mayo próximo, que las competencias que se están efectuando o proyectan efectuarse por clubs particulares no son oficiales y que no se tomarán de ninguna manera en cuenta para la designación de los campeones que se enviarán a la vecina República.

La A. S. A. es la única que podrá mandar representación oficial y ninguna otra será admitida por la Federación Pedestre Argentina en virtud del reconocimiento mutuo de ambas instituciones.

La Asociación de Sports Atlética de Chile efectuará una sola eliminatoria en Marzo próximo, y sólo se espera recibir de Buenos Aires los últimos datos de la Maratón para fijar las bases de este torneo.

BOX

Los encuentros de mañana Hevia v. Tarves y Arancibia v. Lester.—Hay interés entre nuestros aficionados por presenciar mañana los encuentros entre A. Hevia con A. Tarves, C. Arancibia con Kid Lester, a verificarse en el local del Pabellón Delicias, ubicado en Alameda entre Teatinos y Morandé.

Beneficio.—El Domingo 24 se llevará a efecto en el Pabellón Delicias la fiesta teatral y deportiva a beneficios de los zapateros en huelga.

La empresa ha confeccionado un interesante programa en el que van a tomar parte varios pugilistas de mérito.

Rojas v. Mills.—Estos pugilistas se medirán el Sábado 13 de Abril.

SCOUTISMO

Boy Scouts de Chile.—Brigada Manuel Rodríguez.—Cita a la Brigada, con equipo completo y rancho en crudo, para el Domingo 24 del presente, a las 6 A. M., en la plaza Italia, con el objeto de efectuar una excursión a Vitacura.

Hoy Viernes, a la hora de costumbre, y después de la clase de semáfora y escoutismo, se recibirá la cuota de $ 0.40 para la excursión del Domingo.

Las inscripciones para nuevos scouts siguen abiertas los Martes y Viernes, a las 8 P. M., en San Francisco 718.

CICLISMO

Club Ciclista Centenario.—Con todo entusiasmo siguen activándose los preparativos para el campeonato ciclista que levará a efecto este Club el 17 de Marzo próximo en el Velódromo de la Unión Sportiva de Chile, en el Parque Cousiño.

El programa, que promete ser interesante, se confeccionará en una reunión de directorio que se efectuará hoy Viernes.

Audax Club Ciclista Italiano.—Cita a sesión extraordinaria de directorio para hoy Viernes, en el local de costumbre.

Club Ciclista Libertad de Maipú.—Se cita para hoy a junta general, en el local de costumbre, advirtiéndose que por ser segunda citación, que se sesionará con el número de socios que asista.

CITACIONES

Citan a jugar:

1.o de Mayo Infantil.—Jugadores, para el Domingo: el I a las 4 P. M., en la cancha de la Escuela de Artes; el II y III a las 8 A. P., en la cancha de Los Carreras, Parque Cousiño.

Magallanes Infantil F. C.—Jugadores, para el Domingo a las 3 P. M. en su cancha.

Aliado Infantil F. C.—Jugadores, para mañana, en su local de costumbre, para ir a practicar.

El Domingo, a la 1 1|2 P. M., en el mismo local.

Gimnástico Infantil F. C.—Jugadores, para el Domingo próximo, a las 2 P. M., en la cancha de la Escuela de Artes para tomar parte en los matchs concertados con dos equipos amigos.

Citan a sesión:

Liverpool F. C.—Junta general, para el Domingo, a las 3 1|2 P. M., en Valparaíso 58.

Se recomienda la mayor asistencia pues en esta reunión se procederá a la elección del directorio para la temporada que se inicia.

Barcelona Star.—Junta general para hoy Viernes, a las 8 P. M., en Chacabuco 44, con el objeto de elegir directorio.

Barcelona Star Infantil.—Junta general para hoy Viernes a las 8 P. M., en Chacabuco 44.

Fratelli Castagneto F. C. — Junta general, para hoy, a las 8 P. M., en el local de costumbre.

General Bulnes F. C.—Sesión de directorio para el Domingo 24 del presente, a las 3 P. M., en Ibáñez 441.

Se recomienda la asistencia a los señores Roberto Silva, José Figueroa Juan Tapia y Domingo Oyarzún. Hay asuntos importantes que resolver.

Lincoyan F. C.—Junta general para el Sábado, a las 7 P. M., en el local de costumbre.

5 de Enero Infantil F. C.—Junta general para hoy Viernes, a las 8 1|2 P. M., en el local de costumbre.

1.o de Mayo Infantil F. C.—Junta general para mañana, a las 8 P. M. en calle Carlos 1155.

Centro Sportivo El Globo.—Junta general extraordinaria para hoy Viernes 22, a las 8 1|2 P. M.

Se recomienda la asistencia y la puntualidad en la hora, por haber importantes asuntos que tratar.

Informaciones Comerciales, Industriales y Agrícolas

Febrero 21

CAMBIO

El Banco Español de Chile fijó ayer los siguientes cambios sobre las plazas que se indican:

Plazas	90 d/v	v.
Londres...	13 15/16	13 3/4
Paris.......	156 3/4	154 3/4
Madrid.....	113 1/4	111 3/4
New York		366 3/4

Una peseta al cambio de 113 1/4 vale $ 0.88.30 y al cambio de 111 3/4 vale $ 0.89.48

El Banco de Chile ha fijado ayer los siguientes cambios:

d/v	Londres	Paris
90	13 31/32 £ $ 17.18.12	1.57 3/4 1 fr. $ 0.63.39
60	13 29/32 1 £ $ 17.25.84	1.57 1 fr. $ 0.63.69
30	13 27/32 1 £ $ 17.33.63	1.56 1/4 1 fr. $ 0.64.00
3	13 25/32 1 £ $ 17.41.50	1.55 1/2 1 fr. $ 0.64.30

N. York—1 dolar $ 3.66

REVISTA BURSATIL

Acciones de Bancos, Sociedades Mineras, Salitreras, Ganaderas y Agrícolas, Petrolíferas, Industriales, Compañías de Seguros, Bonos, Valor de Metales, Ferias, Matadero, etc.

SITUACION GENERAL DEL MERCADO

Disminuyó considerablemente la actividad del mercado en acciones, reduciéndose el monto total de las operaciones en los títulos de sociedades a poco menos de la tercera parte de las del día anterior.

Experimentando, en cambio el movimiento en bonos un aumento apreciable.

El valor total de las operaciones efectuadas en las dos ruedas ascendió a $ 472,613 en acciones y $ 167,500 en bonos.

En los títulos de sociedades, el movimiento más importante se registró en los siguientes papeles:

Llallagua, 1,700 acciones; Gatico, 700; Monte Blanco, 500; Loa 300; Caylloma, 200; y Autofagasta 100.

Tendencia

Los títulos de sociedades, aunque aflojaron algunos, estuvieron en general sostenidos, produciéndose alza en buen número de ellos.

Los bonos revelaron está misma firmeza.

Puede decirse propiamente que el mercado estuvo de alza.

Acciones que subieron

Bancos: Nacional, de 45 1|2 a 45 3|4.

Mineras: Llallagua, de 223 1|2 a 226 1|2.

Salitreras: Antofagasta, de 136 1|2 a 137.

Acciones que bajaron

Bancos: Chile, de 147 1|2 a 147; Garantizador, de 119 3|4 a 119.

Mineras: Gatico, de 24 1|2 a 24 3|8.

Salitreras: Loa, de 41 1|2 a 39 1|2.

Industriales: Gas, de 103 a 102 3|4.

TRANSACCIONES

Bancos

Chile: Se vendieron 45 a 186.

Nacional: Subieron. Hubo operación por 100 a 45 3|4.

Español: Bajaron. Se colocaron 25 a 147.

Hipotecario, 2 a 516.

Garantizador: Bajaron. Se transaron 50 a 119.

Sociedades Mineras

Llallagua: Subieron. Se operaron las siguientes partidas: 200 a 226, 500 a 226 1|2 y 300 a 227, para Febrero 28; 400 a 228 1|4, 200 a 228 y 100 a 228 1|2 para Marzo 14.

Gatico: Bajaron. Se vendieron 300 a 24 5|8 y 400 a 24 3|4 para Marzo 14.

Monte Blanco: Se colocaron 500 a 3 5|8 para Febrero 28.

Sociedades Salitreras

Antofagasta: Subieron. Transáronse 100 a 136 3|4 para Febrero 28.

Loa: Bajaron. Venta de 300 a 39 1|2 al contado.

Sociedades Ganaderas

Gente Grande: 80 a 84 (P. S.)

Sociedades Industriales

Gas: Bajaron. Se colocaron 97 a 102 y 3|4.

Bonos

Caja 8-1%: Subieron. Operación de 60,000 a 94 1|4, 9,500 a 94 3|8 y 12,000 a 94 1|2.

Hipotecario 8-1%: Subieron. Vendiéndose 4,000 a 94 y 12,000 a 94 1|4.

Garantizador 8%: 34,000 a 85 1|2, del año 1910 y 11,000 a 85 1|4.

Mun. privilegiados de Dic.: 16,000 a 83.

BOLSA DE CORREDORES DE VALPARAISO

Primera rueda

Telegrama oficial de la Bolsa de Corredores de Valparaíso, recibido ayer en la Bolsa de Comercio de Santiago, a las 11.41 A. M.

700 Gatico, Fbro. 28, 24 3|8
200 Gatico, Marzo 14, 24 1|2
500 Gatico, Fbro. 28, 24.30.
500 Gatico, Marzo 14, 24.40.
3 Vapores, 910
2 Vapores, 900
1100 Gatico, Marzo 14, 24 5|8
600 Antof., Fbró. 28, 137 1|2

Oro.—Vendedores 66. Compradores. 65.60.

Letras.— Vendedores: 14 1|32. Compradores: 14 1|16.

Segunda rueda

Telegrama oficial de la Bolsa de Corredores de Valparaíso, recibido ayer en la Bolsa de Comercio de Santiago, a las 3.12 P. M.

2 Bco. Chile, 186 1|2
3600 Caylloma, Fbro. 28, 11 1|8
1300 Caylloma, Marzo 14, 11 1|8
1200 Caylloma, Marzo 14, 11 1|4
500 Llallagua, Marzo 227 1|4
1700 Llallagua, Marzo 227 1|2
400 Llallagua, Marzo 14, 227 3|4
1500 Llallagua, Marzo 14, 228
500 Viña, Marzo 14, 85 1|2
600 Antof., Fbro. 28, 137
1700 Viña, Fbro. 28, 85
100 Penco, Marzo 14, 133
2000 Viña, Marzo 14, 85 3|4
200 Viña, Fbro. 28, 85 1|4
1300 Llallagua, Marzo 14, 228 1|4
500 Llallagua, Fbro. 28, 226 3|4

Oro.—Vendedores: 65.50. Compradores: 65.50.

Letras.—Vendedores: 14. Compradores: 14 1|32.

Acciones y Bonos

COTIZACIONES DE ULTIMA HORA

ACCIONES DE BANCOS

	Valor pagado	Precio actual
Banco de Chile	$ 100	$ 186
Banco Español de Chile	100	147
Banco Nacional	20	45¾
Banco Santiago	100	131
Banco Popular	100	121
Banco Unión Comercial	20	8
Bco. Hipot. de Chile	200	516
Banco Chileno Garantizador de Valores	100	119
Banco Francés		39¾
Banco Italiano	20	5
Banco Curicó		125
SOCIEDADES GANADERAS		
Tierra del Fuego	£ 1	86
Chile Argentina	1	8¼
Nuble y Rupanco	$ 20	39
Gente Grande	£ 1	85
Laguna Blanca	1	86
Agrícola de Vallena	$ 20	4
Aysen	£ 1	75
SOCIEDADES MINERAS		
Llallagua	£ 1	226½
Oploca	1	80½
Totoral	$ 10	8
Gatico	£ 1	24⅜
Oruro	$ 20	19¾
Curanilahue	100	163
Lota y Coronel	£ 10	585
Monte Blanco	„ 1	3½
Colquirí	$ 5	4
S. José de Oruro serie A.	£ 1	1
S. José de Oruro serie B.	1	1.20
Caylloma	sh 5	11
Las Vacas	$ 5	7
Pintados	33	6
Victoria de Lebu	10	8
San Bartolo	20	8
Antequera	£ 1	1¼
Poderosa de Collahuasi	„ 5	36
Carbonífera Máfil	$ 50	102
Disputada	$ 25	11
SOCIEDADES SALITRERAS		
Antofagasta	$ 25	137
Loa	£ 1	39½
El Boquete	5	55
Agua Santa	5	175
Lastenia	1	21
La Unión	$ 20	10¼
Castilla	20	15
Perseverancia	20	15
SOCIEDADES INDUSTRIALES		
Cons. de Gas de Santiago	$ 50	102¾
Gas de Valparaíso	50	90
Soc. Austral de Maderas	£ 1	1
Laboratorio Chile	$ 25	92½
Electricidad Industrial	50	93
Ref. Az. de V. del Mar	£ 1	81½
Azucarera de Penco	1	128
Gas Acetileno	$ 50	10½
Fábrica de Tejidos	100	175
Maderas Malvoa	20	13
Chilena de Tabacos	20	45
Cervecerías Unidas	100	283
Buques y Maderas	50	48
Molinera el Globo	100	5½
Cemento el Melón	£ 1	78
Fábricas Unidas Catres	$ 100	73¼
Transportes Unidos		46
Mercado de la Vega	100	100
Manufacturera de Tejidos		150
Feria Izquierdo	100	98
COMPAÑIAS DE SEGUROS		
La Germania	$ 25	26½
La Nacional	25	605
La America	25	57
La Americana	50	200
La Comercial	50	124
La Española	10	180
La Unión Chilena	50	580
La Italia	100	205
La Internacional	25	100
La Central	25	43
La Francesa	50	114
La Nueva España	75	115
La Alemana	75	200
La Chilena Consolidada	25	50
La Alianza Chilena	25	43
La Franco Chilena	20	31
La Santiago	50	190
La Mapocho	50	110
La Araucania	25	21½
La Iberia	62½	70
La Unión Nacional	60	60
SOCIEDADES PETROLIFERAS		
Petróleos del Pacífico	10	0.50
Sud-Americ. de Petróleos	2	0.40
Pacífico Liberadas		2
Patagonia Consolidada		0.60
SOCIEDADES DIVERSAS		
Bolsa de Comercio	1,250	73,500
Club Hípico	500	8,200
Hipódromo Chile	800	850
C. S. A. de Vapores	100	900
F. C. E. San Bernardo	100	108
Telégrafo Comercial	25	31
Telégrafo Nacional	20	16
Tattersall	100	140
BONOS		
Caja 6-1 (30 ab. y 31 octubre)		81½
Caja 6-2 (30 en. y 31 octubre)		82½
Caja 7-1 (30 en. y 31 junio)		89¼
Caja 7-2 (15 en. y 15 junio)		90
Caja 8-1 (30 ju. y 31 diciem.)		94½
Caja 8-2 (30 ju. y 31 diciem.)		94¼
Garant. 6 (30 ju. y 31 diciem.)		92½
Garant. 7 (30 ju. y 31 diciem.)		82
Garant. 8 (30 ju. y 31 diciem.)		85¼
Hip. 9- (31 mar. y 30 sept.)		90
Hip. 7-1 (30 m. y 30 spt.)		89½
Hip. 7- 2 ma. 30 sept.)		88
Hip. 8-2 ma. 31 sept.)		94¼
Hip. 8-1 (31 ma. y 31 sept.)		94¼
Hip. V, 8-1 (30 ju. y 31 diciem.)		90¼
Municipalidad 8 (Privilegia.) Abril.		87
Municipalidad 8 (Privilegia.)		88
Caja £ 5%		92
Municipalidad (Privilegia) Dibre.		83

BOLSA DE PRODUCTOS, SANTIAGO

Operaciones efectuadas hoy, en la rueda de 3 P. M. — Todos los precios son por quintal métrico, con saco, salvo estipulación contraria

Trigo blanco.—Transacción de 500 sacos trigos Linares a $ 21.50, sin saco, en Providencia.

Comprador de trigo del centro a $ 21.70 sin saco, en Providencia.

Trigo candeal.—Vendedor según muestra a $ 22.80.

Comprador candeal largo a $ 24.

Cebada.—Comprador primera clase a $ 30.

Comprador forrajera nueva a $ 11.60 en Bellavista y vendedor a $ 12.40.

Transacción de 300 sacos forrajera vieja a $ 9.50 en Teno.

Comprador cervecera a $ 11.

Frejoles, nueva cosecha.—Comprador caballeros a $ 60.

Comprador caballeros listos a $ 61.

Comprador coscorrones a $ 54.

Comprador burritos a $ 43 y vendedor a $ 45 en Linderos.

Comprador pallares a $ 68.

Comprador triguitos a $ 63.

Comprador milagros a $ 62.

Santiago, 21 de Febrero de 1918.

El Secretario

VEGA CENTRAL DE LA SOCIEDAD DEL MERCADO DE LA VEGA

Revista diaria. Precios de venta de productos por mayor, término medio, según calidad

Acelgas, de $ 0.50 a $ 0.80 docena de atados.

Arvejas, de 10 a 14 el saco.

Alcachofas, de $ 2 a 5 el ciento.

Apio ensalada, de $ 0.60 a $ 0.80 atado de 12 matas.

Ajos, de $ 3 a 12 el mil.

Ají verde, de $ 1 a $ 2.40 el saco harinero.

Berros, de $ 0.10 a 0.15 docena de atados.

Betarragas, de 12 a 16 el mil.

Berenjenas, de $ 12 a $ 28 el mil.

Cebollas cabezas, de 12 a 18 el mil.

Ciruelas, de $ 7 a $ 8 el cajón.

Coliflor, de $ 5 a $ 7 el ciento.

Choclos, de $ 25 a $ 50 el mil.

Calabazas, de $ 2 a 4 el ciento.

Duraznos, de $ 8 a $ 10 el cajón.

Lechugas, de $ 20 a $ 25 el mil.

Melones, de $ 20 a $ 45 el ciento.

Manzanas, de $ 10 a $ 12 el cajón.

Nabos, de $ 6 a 8 el mil.

Orégano, de $ 0.40 a $ 0.60 docena de atados.

Porrones, de $ 7 a $ 10 el mil.

Pimentón, de $ 18 a $ 25 el mil.

Papas cazuela, de $ 12 a $ 14 el saco retobado.

Porotitos, de $ 10 a $ 14 el saco.

Porotitos verdes, de $ 10 a $ 14 el saco.

Perejil, de $ 0.40 a 0.50 docena de atados.

Pepinos ensalada, de $ 9 a $ 12 el mil.

Peras, de $ 7 a 8 el cajón.

Porotos granados, de 12 a 14 el saco.

Porotos granados, de $ 12 a $ 14 el saco.

Repollos, de $ 5 a 8 el ciento.

Rabanitos franceses, de $ 1.20 a 1.80 el mil.

Sandías, de $ 20 a $ 45 el ciento.

Tomates, de 6 a 12 el mil.

Tunas, de $ 10 a $ 12 el cajón.

Uvas, de $ 0.20 a $ 0.30 el kilógramo.

Yerba buena, de $ 0.40 a 0.50 docena de atados.

Zanahorias, de $ 0.40 a 0.60 el ciento.

Zapallos tiernos, de $ 10 a $ 20 el ciento.

Zapallos del año, de $ 50 a $ 1.00 el ciento.

Zapallos italianos, de $ 2 a 4 el ciento.

Santiago, Febreroe de 1918.

Pimentón, de 15 a 22 el mil.

MATADERO PUBILCO

Febrero 22 de 1918

Encierra para hoy:

	Vacunos	Ovejunos	Cerdos
Entrados	310	691	69
En vara	40	0	0
Suma	350	691	69
Retirados vivos	0	0	0
Total beneficiados	350	691	69

Terneros 25—

PRECIOS DE LAS CARNES DE AYER

Febrero 21 de 1918

		kilo
Carne buey 1.a clase	$ 1.01	a 1.03
Id. 2.a	95	1.00
Id. 3.a	50	90
Carne novillo 1.a clase	98	1.00
d. 2.a	92	97
d. 3.a	50	90
Carne vaca 1.a clase	1.00	1.02
Id. 2.a	94	98
Id. 3.a	50	90
Carne cordero 1.a clase		1.20
Id. 2.a	1.00	1.15
Id. 3.a	80	1.00
Carne cerdo 1.a clase		1.25
Id. 2.a	1.15	1.20
Id. 3.a	1.00	1.10
Grasa en rama	1.15	1.25
Sebo de ovejuno		70
Cuero de vacuno macho de más de 10 kilo		1.15
id id id de menos de 40 kilos		
Cuero de vacuno hembra		1.10
Cuero ovejuno, de $ 30 a 50 docena		

SOCIABILIDAD OBRERA

Centro de Alumnos y ex-Alumnos de la Escuela B. Vilches.—Cítase a junta general para hoy en nuestro local social para tratar en especial la carta contestación del señor Tesorero.

Sociedad Cooperativa Agrícola Nacional La Santiago.—A los miembros de esta organización se les cita para el Sábado, a las 2 P. M., en Maestranza 10. Se recomienda la asistencia por tener que tratar asuntos de importancia para la colectividad.

Toda correspondencia debe ser dirigida al Correo Central, casilla 2901.

Congreso Nacional de Carpinteros. — Se pone en conocimiento de todas las sociedades y sus ramos similares que tengan conocimiento en el ramo de carpintería; que el próximo Congreso de Carpinteros será llevado a efecto en Concepción: con una exposición manual o individual.

Se avisa a las sociedades y a las personas que simpaticen con este torneo para que vayan preparando algún trabajo manual de artefactos de carpintería para presentarlo a dicha exposición.

La comisión autorizada para la realización de este torneo, gestionará con el Gobierno el abaratamiento de los fletes y pasajes correspondientes.

Toda correspondencia relacionada con este congreso debe ser dirigida a la casilla 2900, Correo Central.

Centro de Tapiceros.—Cítase a junta general extraordinaria para hoy, a las 8 1|2 P. M. por haber asuntos urgentes que resolver.

Se recomienda la asistencia a todos los del gremios.

Sociedad de Resistencia de Pintores.—Se cita a los señores Huilcos, Herrera, Luengo, Almarza, Castro, Valdivia, Martínez y a la comisión de fiestas.

Se ruega asistir al contratista señor Ortiz para que se imponga del accidente del operario Víctor Rodríguez.

Se encarece la asistencia y puntualidad en la hora para hoy.

Local: Gálvez 536, a las 8.30 P. M.

A los modelistas de la capital.—Los modelistas de la Fundición Libertad se reunieron el Sábado 16 del presente, para hechar las bases de una sociedad de socorros mutuos, nombrándose un comité, que quedó encargado de hacer un llamado a los del gremio en general.

Por lo tanto, nos hacemos un deber en invitar a todos los compañeros a una reunión que se llevará a efecto el Sábado 23 del presente, a las 5 P. M. en la secretaría de la Sociedad Unión Gremial de Fundidores, Libertad 57.

Siendo esta sociedad de suma importancia y que podrá dar muy buenos resultados, no dudamos acudirán a este llamado.

Centro Familiar Luz y Progreso.—Cítase a reunión para hoy, a las 9 en punto P. M., a los socios adherentes al paseo a San Antonio. Se encarece la asistencia a esta reunión en la cual se fijará la cuota y que se debe cancelar ésta misma noche para que los pasajes sean adquiridos mañana.

El Sábado habrá, como de costumbre, un gran baile al que invitamos a los socios y sus familias y sociedades amigas.

El Domingo no habrá matinée, en cambio el baile en la noche dará comienzo a las 9, durante el cual se hará la sorpresa de Piñita a la hora en que hayan llegado los paseantes de San Atnonio.

Buen éxito ha tenido la formación de un cuador artístico, que bajo la dirección del señor Revuelta, funcionará en la primera fiesta que se efectúe.

Unión Federal de Mueblistas, Carpinteros y Ramos Similares.— Como está anunciado, hoy a las 8.42 P. M. celebra asamblea extraordinaria la Unión Federal de Mueblistas, con el objeto de tomar conocimiento de varios asuntos de importancia para la sociedad.

Se encarece la asistencia a todos los federados en especial a los delegados de fábricas.

Se ruega la concurrencia al míting de hoy que efectuarán los zapateros en la Alameda frente a Amunátegui, a las 6 de la tarde.

Sociedad Manuel Rodríguez.— De orden del presidente y por acuerdo del directorio, cítase a los señores consocios a sesión de junta general ordinaria para el Domingo 24, a las 3 de la tarde.

La tabla es la siguiente:

Lectura de acta, memoria anual, balance, incidentes, elección del nuevo directorio.

La votación empezará a las 9 A. M. para terminar a las 5 de la tarde. Este acto será vigilado por las dos comisiones señaladas en el Reglamento y serán formadas por los señores Julio Cabello, Juan B. Neira, Miguel Martínez, Demócrito Silva, Guillermo Torreso y Carlos Alcaide.

Ningún socio deberá quedarse sin emitir su voto.

Sociedad de Cortadores.—Cito a junta ordinaria para hoy Viernes 22, a las 6 1|2 P. M. Por haber asuntos importantes que tratar, encarezco la asistencia. Se sesionará con el número que asista.

Sociedad Santiago de Zapateros, Horneros y Curtidores.— Citamos a junta general extraordinaria de orden del señor vice-presidente para el Viernes 22, a las 9 P. M., recomendamos la asistencia de todos los socios para tratar de la renuncia del presidente.

Academia de Baile Luis A. Acevedo. —El directorio de esta Academia, tomando siempre en consideración la distinción con que los demás centros Familiares y Recreativos le manifiestan, asistiendo a sus amenas e instructivas tertulias, ha acordado dedicar la del próximo Sábado a sus relaciones sociales.

El Domingo se dará una matinée dedicada a las numerosas familias que no pueden asistir a las tertulias nocturnas; esta matinée empezará a las 4 de la tarde para terminar a las 8 P. M. y continuar en la noche a las 9 P. M.

Centro Dramático Instructivo Yungay. —Se cita para hoy, a las 9 P. M. a junta general.

Se recomienda la asistencia por haber asuntos de importancia que solucionar, especialmente a las comisiones que están a cargo de la estudiantina, igualmente la de la Escuela Nocturna del Centro Dramático Instructivo Yungay.

Mañana se llevará a efecto como estaba anunciado la gran velada a beneficio de la Federación de Zapateros y Aparadoras, para esta velada se ha contratado una banda.

Hoy, a las 9 P. M. Local, nuestro salón San Pablo No. 4028.

Sociedad B. Vicuña Mackenna de Cigarreros de Ambos Sexos y Ramos Similares.—De orden superior cítase al directorio de esta institución para hoy Viernes, a las 8 P. M.

Rogamos la puntual asistencia y hora, porque en éste el señor tesorero presentará el balance anual, y el señor presidente la memoria para su aprobación.

Al mismo tiempo se avisa a todos los asociados que el Domingo, 24, a las dos de la tarde será elegido el directorio con el número que asista.

PROPUESTAS PUBLICAS

Las propuestas públicas solicitadas por la Inspección General de Instrucción Primaria, para la adquisición de utensilios y material de enseñanza, y cuya apertura fué postergada últimamente, se abrirán en la Sección Almacenes de dicha oficina, en las siguientes fechas:

El 6 de Marzo próximo, a las 2 1|2 P. M:

200 Colecciones de Cuerpos Geométricos.

El 6 de Marzo próximo, a las 4 1|2 P. M:

12,000 Libros de presencia diaria.
4,000 Libros de Matrícula.
4,000 Libros de Asistencia de profesores.

El 8 de Marzo próximo, a las 3 1|2 P. M:

2,500 Jarrones para el agua.
2,500 Sacos harineros.
500 Lavatorios completos.
800 Regaderas.
800 Baldes para el agua.

El 4 de Marzo próximo, a las 3 1|2 P. M:

6,000 Resmas de papel de escuelas, de 500 pliegos cada una, tamaño Mercurio de 77 x 110 cm.

1,000 Resmas de papel para dibujo del mismo número de pliegos y tamaño que el anterior.

Se llama la atención a los interesados hacia lo dispuesto en el decreto Supremo N.o 152, de fecha 29 de Enero último, que reglamenta el artículo 4.o del decreto de petición de propuestas públicas.

Bases y antecedentes encontrarán los interesados en la misma Sección.

El Inspector de Instrucción Primaria.

2358-25-b

INSTITUTO INGLES

AVENIDA PORTALES 3076

El 43.° año escolar empieza el 6 de Marzo. Matrícula limitada a 250. Veinte profesores. Internos, medio-pupilos y externos.

Educación práctica en inglés y castellano. Diplomas válidos en las universidades norteamericanas. Gimnasia sueca al aire libre, piscina de natación.

J. H. MAC-LEAN, Director :-: :-: CASILLA 77-D

2352-28-b

AGUA MINERAL **PANIMAVIDA** (Manantial de salud)

Pídase en el centro a BANDERA 176

Reparto inmediato a domicilio

ALFREDO BLANCHARD Agente del Té Cruz Azul

NOTA.—Quien beba esta agua vivirá muchos años.

Viña Vial

LEONIDAS VIAL

Recomienda sus vinos tintos a $ 70, $ 80 y $ 100 y Blancos a $ 100 el ciento, puesto a domicilio o en la estación de los ferrocarriles a los VERANEANTES.

Agencia general:

AGUSTINAS 1084

TELEFONO 1070

$ 5.-

La damajuana de Vino Pinot de Ribeauwillier, tipo espécial para el verano, muy fresco.

Puesto a domicilio, ofrece el depósito de la Viña

Las Palmeras

Descuentos especiales a los comerciantes.

BODEGA: DELICIAS 3410

OFICINA: AGUSTINAS 1084

TELÉFONO N.° 380, ESTACIÓN

990-22-b

COLEGIALES

Catres con sommier, desde . . . $ 36.00
Colchón estopa vegetal, desde . . 12.50
Colchón algodón blanco, desde . . 28.00
Colchón pura lana, desde 48.00
Colchón crin vacuno, desde . . . 58.00
Almohadas estopa, desde 2.90
Almohadas algodón, desde . . . 5.50
Almohadas pura lana, desde 9.50
Almohadas crin vacuno, desde . . . 10.50
Colchas blancas, desde 9.80
Sobrecamas, desde 19.50
Frazadas algodón, desde 4.90
Frazadas de lana, desde 12.00
Sábanas de crea, desde 4.95
Fundas para almohadas, desde... 0.95
Tohallas, desde . . 1.25
Cajas para ropa, desde 9.50
Bolsas de cotí para ropa, desde . . . 2.80
Bolsones para libros, desde . . . 2.40
Veladores con llave, desde 12.50
Catre modelo liceo de niñas N.o3. . 100.00

MUEBLERIA IMPERIAL

CALLE 21 DE MAYO 801

Frente a la calle S. Pablo

CASA ESPECIALISTA EN ARTICULOS DE DORMITORIO PARA COLEGIALES.

1437-22-b

Metal Desplegado

PARA ESTUCO

REALIZASE

CASTRO 78

SASTRERIA

L'AVENIR

San Antonio 334

23-B

PROPIETARIOS

CONSTRUCTORES

En Bandera 78, oficina 6, encontrarán a precios muy bajos

Cal viva, cementos y maderas

1417-28-b

$ 60,000

Coloco en primera hipoteca, a muy bajo interés y a largo plazo

Se exige garantía de primer orden y que el interesado sea persona de reconocida honorabilidad.

Dirigirse a:

J. F. L.

Casilla núm. 982. Santiago

L. Fernandez Garcia

BANDERA 78 - Oficia 6

Me encargo de la administración de propiedades, cobros de arriendos.

1418-20-c

JUAN ANTILLO

COMPRO Y VENDO FRUTOS DEL PAIS

VALPARAISO -:- Chacabuco 866
Teléf. Inglés 201, Baron
Teléf. Nacional -:- Casilla 4245
Especialidad en Carbones, Pasto, Maíz, etc. etc.
Depósito de Queso y Mantequilla.

SANTIAGO -:- San Pablo 316
Teléf. Inglés 34, Yungay
Teléf. Nacional 223
Depósito de Queso y Mantequilla.
Especialidad en Forrajes, Maíz y Granza. Reparto a domicilio.

1220-26-B

Chapas, Maderas Macizas, Filetes y Marquetería

Chapas de Caoba
Chapas de Roble cuarteado
Chapas de Nogal
Chapas de Plátano
Chapas de Limoncillo
Chapas de Padouk
Chapas de Roble liso

Chapas de Erable Blanco
Chapas de Erable Gris
Chapas de Cebra
Chapas de Jacarandá
Chapas de Ebano
Chapas de Fresno

Chapas de Bubinga
Chapas de Amaranto
Chapas de Coral
Chapas de Palo de Rosa
Chapas de Peroba
Chapas de Olmo

Filetes para Muebles
Adornos de Marquetería
Juegos enchapados
Molduras talladas

Maderas macizas de haya española, Roble Americano, Fresno, Ebano, Palo de Rosa, Cedro, Amaranto, Caoba.
Muestrario a disposició del clie

GUILLERMO LARIOS y Cía. :: Importadores de Maderas Finas

La Aurora.—De orden del presidente cito a junta general para el Lunes 25 del presente, a las 8.30 P. M.

Nathanael Yáñez.— El directorio de esta sociedad ha nombrado las siguientes comisiones pemranentes:

Sanidad: 1.a comuna, señor Segundo Jerez y Carlos A. Báez; 2.o com. señor Viterbo Lemus y Manuel Saavedra; 3.o com. Pablo Sánchez; 5.o com. Juan Cáceres; 6.o com. Emilio Cornejo; 7.o com. Abelardo Lara.

Taller municipal: señor Roberto Maldonado.

Fiestas: señores Florencio Santiagos, Roberto Maldonado, Ernesto González, José Cáceres, Juan Cáceres, Carlos A. Báez, Manuel Saavedra, Viterbo Lemus y Moisés Bravo.

Funerales: señores F. Santiagos, E. González; M. 2.o Collao, L. Cáceres, Juan M. Saavedra.

Propaganda: el directorio.

Estudio: la mesa directiva.

Sala: Ale Arenas.

Escuela: F. Santiagos Cáceres, Juan A. Arenas, C. Báez, S. Jerez, E. Cornejo, V. Lemus, Bruno Pérez y José L. Miranda.

Asociación de Comerciantes Ambulantes y de punto fijo ambos sexos Diego Portales.—Cítase a junta general ordinaria para hoy 22 del presente. Se ruega la puntualidad en la hora.

Asociación de Comerciantes Ambulantes y de punto fijo ambos sexos Diego Portales.—En sesión celebrada el 8 del presente se nombró el nuevo directorio que regirá los destinos de esta institución:

Secretario general, Manuel J. Martínez.

Secretario de actas, P. Jara.

Tesorero, L. Ledesma.

Sub-tesorero, S. Gómez.

Directora de funerales, Sabina Zavala, quedando de nombrar el demás directorio en la sesión próxima.

Se ruega encarecidamente la asistencia del directorio cesante para darle cumplimiento al artículo 26 de los estatutos. Hora: a las 6 P. M. Local, Salas esquina Andrés Bello. También se recomienda la asistencia a los socios que tengan dividendos de la cooperativa pasada pasen a cobrarlos.

Unión Federal de Mueblistas, Carpinteros y Ramos Similares.—Cito a la sección mueblistas a sesión para hoy Jueves 21 del presente, por tener que elegir un vocal en reemplazo del compañero Manuel Maldonado.

Centro Recreativo La Ilustración.—El próximo Sábado, a las 9 P. M., baile de gala en el cual haremos entrega de los precios a las personas favorecidas en los bailes de fantasía de las fiestas de Carnaval.

Por lo cual rogamos puntual asistencia.

Crónica policial

Ingreso de reos.— A las diversas secciones del Cuerpo de Policía han ingresado 78 reos, por los siguientes delitos: ebriedad, 15; vagancia, 19; sospecha, 4; mendicidad, 1; daños, 3; hurto, 10; robo, 3; pendencia, 2; golpes, 3; lesiones, 4; rateros, 2; y 12 por otros diferentes delitos.

Abandono de hogar. — Filomena Díaz G. dió cuenta que antenoche abandonó el hogar su sobrina Abigail Larenas.

—La señora Dolores Aliste V. expuso que su hija Juana León, de 12 años de edad, abandonó el hogar el día 17 del presente.

Accidente. — Anteayer, a las 11 A. M., en la Avenida Matta, entre San Diego y Arturo Prat, ocurrió un desgraciado accidente, del que fueron víctimas el niño Ramón González, de 4 años, de edad, y su madre doña Rogelia León.

En circunstancias que el niño quiso atravesar la línea, encontrándose el carro en movimiento, lo atropelló el carro número 280 de la línea 33, cortándole el brazo izquierdo, la madre, que quiso salvar a su hijo, fué tomada por el salvavidas, que le infirió graves heridas en el cuerpo.

El maquinista fué puesto a disposición del juzgado.

Agresión. — Anteayer, en la calle Huemul esquina de Sargento Aldea, Teodoro Reyes V. fué agredido con cuchillo por Eulogio Gamboa, que le infirió una herida grave en el pulmón izquierdo.

Con un macetero.—A la Asistencia Pública fué enviado el niño Segundo Astroza, de 6 años, quien, en circunstancias que jugaba con un macetero, le cayó éste encima, infiriéndole una herida grave en la cabeza.

Hurtos.—El empleado de don Oscar Abeitúa, Pedro Abater, se fugó llevándole hurtada la suma de $ 700 en dinero.

—A don José Leiva J., Independencia número 560, de su taller de zapatería le hurtaron la suma de 240 pesos. Tiene sospechas de dos de sus operarios.

Desaparecidas.—Don Arturo Fuenzalida expuso que anteayer, a las 5 P. M., su hija Berta, de 7 años, salió de su casa en compañía de Mercedes Ramírez, de 18 años, empleada de la casa, las que aún no han regresado; teme les haya sucedido alguna desgracia.

SOLICITAN OCUPACION

BARNIZADOR ofrécese para todo trabajo conserniente al ramo, I. R. P., Eyzaguirre 721. 26-b

OFRECESE cajera 8 meses práctica, recomendaciones, San Diego 2143. 26-b

JOVEN desea ocupación, práctica trabajos oficina, escritura máquina, conoce ferretería, A. C. F., calle Francklin 1420. 26-b

CABALLERO honorable ofrécese para ocupación decente, recomendación, San Diego 21... 26-b

JOVEN buena recomendación para cualquiera ocupación nocturna. A. Valdés, correo N.o 4. 26-b

JOVEN práctica trabajos oficina buenos certificados, escribe máquina, R. V., Correo Central. 26-b

BARNIZADOR ofrécese todo trabajo conserniente al ramo, I. R. V., Diez de Julio 784. 26-b

PINTOR carruajes ofrécese a domicilio. Precios módicos. José M. Morales A., correo No. 2. 24-b

CHAUFFEUR ofrécese. Recomendaciones Ford, Dorge, Overland y Maxwell, Madrid No. 1711. 25-b

SEÑORA de respeto, educada ofrécese para llavera. Sabe labores de mano, Correo Central. T. V. L. 25-b

SEÑORITA actualmente ocupada ofrécese cajera o vendedora(sabe taquigrafía, Correo Central, T. V. L. 25-b

INGENIERO electricista instalador motores, dinamos y luz posee material sobrante, ofrécese hacer instalaciones, I. P. A., Lord Cochrane 178 G. 25-b

JOVEN ocupado, dispone de la mañana, ofrécese para oficina. Buena letra y dactilografía, M. S. O., correo 8. 25-b

CONSTRUCTOR, técnico práctico, ofrécese construir, transformar o hacer reparaciones generales, Lord Cochrane 178-G, S. S. M. 25-b

OFRECESE empleado conocedor abarrotes para almacén o repartidor casa mayorista recomendado, Ejército 310, Pedraza. 25-b

OFRECESE inglés armador maquinarias, especialista máquinas minas, agricultura, motores gas, etc., Henry F. Lowe, casilla 81 D. 25-b

EXTRANJERA independiente desea hacerse cargo casa caballero o negocio o cuidar enfermo, calle, Barboza 72. 25-b

OFRECESE joven recomendaciones para portero de hoteles o mozo de pastelería a M. A. D., correo No. 3. 25-b

JOVEN buenas recomendaciones solicita ocupación, O. D. C., Andes 1821. 25-b

MAYORDOMO de campo especialista Vitivinicultura, ofrécese Juliet 75, A. S. G. 25-b

SEÑORA seria ofrécese cuidado bodega o negocio semejante, Matías Ovalle No. 10, señora de Reimers. 25-b

OFRECESE señorita seria recomendada para ocupación decente aquí o fuera, buena letra, ortografía y algo aritmética, dirigirse Matías Ovalle O. 25-b

JOVEN buena letra recomendaciones ofrécese para oficina, Av. Brasil 750, chalet No. 7. 25-b

SEÑORITA seria, ofrécese atender oficina o vendedora u otra, actualmente ocupada, buenos certificados, Correo Central, Carmela C. V. 25-b

NIÑA 26 años seria ofrécese cualquiera ocupación arreglo oficinas o ayudar quehaceres de casa u otra, Correo Central V. C. C. 2...

CHAUFFEUR ofrécese Ford particular o arriendo recién licenciado, servicio militar, buena conducta y recomendación, V. M. Luis, Correo 3. 25-b

CAJERO contador o segundo administrador fundo ofrécese persona activa honorable, fianza, recomendaciones, casilla 1838. 25-b

OFRECESE niña chofer para particular o arriendo, Lastra 886. 25-b

ESTUDIANTE, práctica trabajos oficina, ofrécese ocupación que le permita atender estudios, de día o noche. Sueldo no importa, J. M. A., casilla 81-D. 25-b

CAJISTA ofrécese o hácese cargo taller regulares proporciones o puesto periódicos o diarios provincias, cumplidor, tipógrafo, corre 7, Santiago. 25-b

SEÑORA respeto recomendaciones desea ocuparse llavera fundo cerca Santiago. Conocimientos crianzas avez, Correo Central, E. G. C. 25-b

SEÑORA competente conocida desea atender puestos leche o frutería, E. de C., correo 7. 25-b

SEÑORA buenos antecedentes ofrécese para recaudadora en cité, R. E. v. de C., Correo 7. 25-b

SEÑORA con hija dos años ofrécese para acompañar señora, llavera o mayordoma cité, Carmen 177. 23-b

MATRIMONIO ofrécese para campo, cochero, mozo o llavero ella cocinera, también piezas recomendados y competentes, Correo Central, L. D. 23-b

JOVEN estudiante hace clases inglés. Precios módicos, Sta. Rosa 167. 23-b

COBRADOR varios años práctica en Compañía Singer ofrécese para ésta o fuera, H. V. G., Toesca 2857. 23-b

JOVEN activo licencia Ejército, recomendaciones, ofrézcome cualquiera ocupación, Correo No. 6, H. E. T. 23-b

AYUDANTE mecánico, recomendaciones, ofrézcome para cualesquiera industria, F. O. T., Herrera 1364. 23-b

JOVEN casado, recomendado, ofrécese mayordomo o llavero para campo, San Francisco 390. 23-b

SEÑORITA desea trabajo en oficina técnica o industrial, L. Santiagos P., correo No. 3. 23-b

JOVEN recomendado ofrécese cualquier ocupación, aquí o fuera, E. Bazin, correo 3. 22-b

OFREZCOME: aprendiz mecánico para garage trabajo noche, J. Valdés, Correo Central. 22-b

ESPAÑOLA cocinera, ofrécese puertas afuera o para suplir, recomendaciones, A. Prat, No. 2742. 22-b

BOMBAS

4éme. COMPAGNIE DE POMPIERS.— Pompe France.—Académie générale, pour Vendredi 22 ct. á 9 1|4 hrs précise du soir. Réunion Carmen esq. Av. Matta. Tenue de travail.—L'Adjudant.

4éme. COMPAGNIE DE POMPIERS.— Pompe France.—Les volontaires sont pries de paser au quartier prendre sa nouvelle carte d'entré aux incendies. — L'Adjudant.

ECONOMICOS

CASA GRANDE, TODAS COMODIdades, parrón segundo patio, galpón tercero, arriéndase, Carmen 98, el 1.o de Marzo. Tratar: Gálvez 73, 3.er piso. 1163-24-b

VENDO CON FACILIDADES DE pago casas recién concluídas, en la calle Maule entre San Diego y Arturo Prat. Tratar con su dueño: San Dego 1556. 1164-24-b

COMPRO DENTADURAS Y DIENtes artificiales usados. Eleuterio Ramírez 1054. 01166-8-c

FIERRO GALVANIZADO PARA techo, 6 pies, vendo veinte quintales, nuevo, con 20 pesos menos que en mercería. Jofré 202, esquina Camilo Henríquez. 1174-22-b

SEÑORES CANDIDATOS! OFREZcoles proclamas, votos, tarjetas, sobres, poderes, cartelones, invitaciones; vendo Ley de Elecciones, votos en blanco. Reserva y rapidez. Ordenes a Manuel A. Marquez, Imprenta Comercial, San Pablo 1054. 1175-22-b

SUPLENTE DE COCINA, DE BUEnos informes, necesítase San Antonio 53. 1172-23-b

CHILIAN COLLEGE, KINDERgarten y Preparatorias, Carmen 456. Está abierta la matrícula. Clases principian el 6 de Marzo. 29-b

MINISTERIO DE GUERRA, DEpartamento Administrativo. Propuestas de forraje. — Se piden propuestas públicas para la provisión de 50,000 quintales métricos de cebada forrajera de primera calidad. La cebada será entregada en Santiago en los puntos que indique el Departamento y su entrega será inmediata, debiendo los proponentes acompañar a sus propuestas una muestra del artículo. Las propuestas se abrirán en la oficina del jefe del Departamento Administrativo el Viernes 1.o de Marzo próximo, a las 3 P. M. — El jefe del Departamento. 2360-1.o-c

ACADEMIA PARTICULAR DE Bellas Artes, anexa Liceo Pedagógico, Alameda 1829. Casilla 934. Enseñanza esmerada, seria y garantida. Plano y violín (plan Conservatorio). Curso elemental $ 15; normal $ 20 superior $ 25; guitarra, declamación, dibujo, pintura $ 20; teoría y solfeo gratuitos. Por dos o más personas precios rebajados. Clases particulares a precios convencionales. Profesorado muy escogido. Presentaciones periódicas de alumnos. Clases desde el 1.o de Marzo. Matrícula de 9 1|2-11 1|2 y 2 1|2-5. Pida prospectos. 01177-23-b

CASA UN PISO, CERCA CARROS necesítase arrendar. Dirigirse Casilla 3985. 01178-22-b

ARRIENDASE DEPARTAMENTO independiente, extranjeros o matrimonio. Huérfanos 1657. 01176-23-b

ARRIENDO CASAS LINDISIMAS $ 45, 30, 25, 15, carros dos cuadras. Franklin 544. 26-b

RAMON SEGUNDO JIMENEZ,— Abogado. — Atiende durante el feriado. Prat 287. 01179-22-b

VENDO DE VERDADERA OCAsión una cocina económica extranjera en $ 180, es menos de la mitad de su valor. 24-b

SE VENDEN ADOQUINES A CINcuenta pesos el mil. Arturo Prat 214. 23-b

SEÑORITA INGLESA, COMPEtente en preparatorias. Necesítase: Carmen 456. 24-b

Santiago Boitano
Alameda 2477

Recibe constantemente drogas y productos químicos, procedentes de la Casa Erba's Milano" y de otras casas europeas. Vende a precios fuera de toda competencia. Teléfono Inglés 163 y Nacional 54, Estación.

COMERCIO

TERNOS CORTE ULTIMOS MODELOS, GENEROS INGLESES, ENTREGA PAGANDOLOS POR MENSUALIDADES, "COOPERATIVE SASTRERIA", AGUSTINAS 855. 17-c

BODEGA HACIENDA ACULEO se instaló en su nuevo local Castro número 25. Teléfono Inglés 998, donde atenderá con prontitud y esmero a su distinguida clientela. Tiene leñas en saco; espino, monte y álamo. Carbón espino muy buena clase, afrecho, afrechillo, avena blanca, cebada, pasto, paja para barro y cama, sal de cocina y en general toda clase de frutos del país. En su desvío Exposición 1080, tiene leñas por carga, monte, álamo y espino. Recibe cargas a consignación y para su venta.—G. Walker Saavedra.

OCUPACIONES

SEÑORITA FRANCESA O INglesa, de buena educación, necesita familia extranjera para el cuidado de dos niños de diez y de seis años. Dirigirse: Casilla 371, Valparaíso. 22-b

EMPLEADA PARA LAS PIEzas, con recomendación, San Martín 127. 01145-22-b

NIÑO MENSAJERO NECESITO. 14 años, buenas recomendaciones. Tratar: 10 a 12: Agustinas 1177. 1157-22-b

NECESITAMOS CORREDORES bien conocedores de la plaza, para vender a comisión un artículo de escritorio de mucho consumo. Dirijanse: Galería Alessandri 27. 1118-22-b

SIRVIENTA DE MANO NECESItase, joven, recomendada, poco trabajo. San Francisco 1275. 1129-22-b

INSTRUCCION

LICEO LA ILUSTRACION, VIcuña Mackenna 569. Kindergarten, niñitos y niñitas. Preparatorias y Humanidades. Externas y medio-pupilas. Está abierta la matrícula. — La Directora. 2357-20-c

ESCUELA DE SUB-INGENIEros. Morandé 750. Matrícula abierta desde el 1.o de Marzo, de 9 a 11 1|2 A. M. Requisito indispensable para ingresar, haber cursado el 3.er año de humanidades. Prospectos y solicitudes de admisión pídanse a casilla 1813.—El Director. 1136-15-c

CONSULES, CONTADORES GEnerales, contadores especial, prepárase. Instituto Mercantil, Bandera 287, esquina Huérfanos. 26-b

INGLES, FRANCES, ALEMAN, italiano, castellano, taquigrafía, escritura máquina, enséñase, $ 10 mensuales. Bandera 287. Esquina Huérfanos. Clases: mañana, tarde, noche. Instituto Mercantil. 26-b

LA ELECTROANESTESIA, REmedio supremo contra los dolores más desesperantes. Catedral 1867. 2-c

ARRIENDOS

ARRIENDO LINDA PIEZA AMOblada, caballero, San Antonio 68. Casa extranjera. 1158-22-b

CASAS EN ARRIENDO, DESDE $ 150 a $ 250, necesita muchas. Oficina Tapia Miranda. Agustinas 1150. 24-b

LINDAS PIEZAS SE ARRIENdan, con o sin muebles. Puente 722. 01145-22-b

ALMACEN CON HABITACION en la parte comercial de la Avenida Matta, necesito arrendar para el primero de Abril. Bandera 78. Oficina 6. 22-b

CASA HABITACION CON SITIO grande, o casa quinta, necesito arrendar. Bandera 78. Oficina 6. 22-b

ESPLENDIDO LOCAL NUEVO, con casa habitación especial para industria, instalación, luz, fuerza, teléfono, arriéndase. Tratar: A. Prat 1066, de 9 a 11 A. M. 1115-23-b

COMPRA-VENTAS

SE COMPRAN TIERRAS, COLOres naturales. Casilla 1206 ó Catedral 3217. 1153-25-b

AUTOMOVIL HUDSON, MUY POco uso, garantido, vendo. Emporio Casimires, Bandera esq. Rosas. 01133-23-b

PROPIEDADES

$ 52,000, VENDO CASA, AVENIda Cumming 663, con 10 piezas habitación, pieza toilette, patio, hall, huerto, cocina moderna, 2 piezas servicio, 2 W. C., alumbrado eléctrico, gas industrial, Al contado $ 20,000, resto con muchas facilidades de pago. 24-b

SE VENDE UNA CASA HABITAción situada en García Reyes 644. Verla y tratar misma casa. 26-b

VARIOS

MUNICIPALIDAD DE SANTIAgo.— Remate de Patentes. —De orden de la Alcaldía se avisa a los interesados que el 1.o de Marzo próximo, a las 4.30 P. M., tendrá lugar el remate semestral de las Patentes de Bebidas Alcohólicas disponibles, a saber: 203 de 1.a clase, 404 de 2.a, 248 de 3.a y 3 de 4.a—El remate se verificará en la Tesorería Municipal ante la H. Junta de Alcaldes, con arreglo a las leyes vigentes sobre Alcoholes y sobre Patentes.—Santiago, 19 de Febrero de 1918.— El Tesorero Municipal. 2353-1.o-c

PRONTUARIO ELECTORAL DE Julio Godoy S., a 35o|o; Ley de Elecciones (edición especial), 32%. Actas, poderes, útiles escritorio, etc. Impresión rápida de votos, circulares, en Imprenta Central, Bandera 171. 1121-24-b

DIRECCION DE OBRAS PUBLIcas. — Pídense propuestas públicas para la ejecución de las obras del agua potable de Illapel y para la provisión del material necesario.

Las propuestas se abrirán el 5 de Marzo a las 3 P. M., en la Inspección General de Hidráulica, donde los interesados pueden consultar los antecedentes.

Santiago, Febrero 14 de 1918. — **El Secretario General.** 1-C

MUNICIPALIDAD DE SANTIAgo. — Baños Públicos. — De orden de la Alcaldía, se piden propuestas para la construcción de baños en el interior del Matadero, con arreglo a las bases y especificaciones que se pueden consultar en la Dirección de Obras Municipales y en esta Tesorería.

Se abrirán el 27 del presente, a las 4 P. M. en la Sala de la Alcaldía. — Santiago, 11 de Febrero de 1918. — **El Tesorero Municipal.** 28-b

DIRECCION GENERAL DE Obras Públicas.—Pídense propuestas públicas para los trabajos de construcción de una escuela, con capacidad para seiscientos alumnos en Viña del Mar. Planos, bases y especificaciones y demás antecedentes podrán consultar los interesados en la Inspección de Arquitectura y en la Oficina del Arquitecto de la Provincia de Valparaíso. Las propuestas se abrirán en la Inspección de Arquitectura el Miércoles 6 de Marzo próximo, a las 3 P. M.—Santiago, 8 de Febrero de 1918.—El Secretario General. 325-24-b

DIRECCION GENERAL DE Obras Públicas.—Pídense propuestas públicas para los trabajos de construcción de las siguientes escuelas en los lugares que se expresan: Una escuela en Los Vilos, con capacidad para ochenta alumnos y otra para ciento sesenta alumnos, dos escuelas en Río Negro, departamento de Osorno, con capacidad para ciento sesenta alumnos y dos escuelas en Purranque, departamento de Osorno, para ciento sesenta alumnos. Las propuestas se abrirán en la Inspección General ed Arquitectura el Viernes 8 de Marzo próximo, a las 3 P. M. Los antecedentes pueden consultarse en dicha oficina.—Santiago, 8 de Febrero de 1918.—El Secretario General. 324-24-b

DIRECCION GENERAL DE Obras Públicas.—Pídense propuestas públicas para la construcción de una escuela tipo de tres salas de clase, en el lugar denominado "El Maitén", departamento de Curicó. Las propuestas se abrirán en la Inspección General de Arquitectura el Jueves 28 de los corrientes, a las 3 P. M. Los antecedentes podrán consultarse en dicha oficina.—Santiago, 8 de Febrero de 1918.—El Secretario General. 2323-24-b

DIRECCION DE OBRAS PUBLIcas. Suspéndense hasta nuevo aviso las propuestas pedidas para la construcción de una escuela en el Maitén, departamento de Curicó. Santiago, Febrero 13 de 1918.— El secretario general. 24-b

Gran Exposición Musical

369 - AHUMADA - 369

500.000 PIEZAS **A $ 1 EJEMPLAR**

Couplets PAQUITA ESCRIBANO

A 50 CENTAVOS cada uno

Pedidos de provincia sólo se atenderán pidiendo diez piezas mínimum, debiendo acompañarse 50 centavos para franqueo.

Métodos de Estudio, Plan Conservatorio Nacional. Precio sin competencia.

Ahumada 369 - J. A. Yantorno

Casilla 1736 - Teléfono 1575

28-b

MOTOR ELECTRICO

De 8 a 10 HP. en perfecto estado y de marca conocida se compra de ocasión.—Ofertas a

LUIS HARNECKER, Bandera 92

1438-24-b

GRAN EMPRESA DE MUDANZA

"LA BARCELONA"

DE JAIME BALLESTER

Morandé 792 :: Teléfono Inglés 551 :: Casilla 373

MUDANZAS URBANAS Y A PROVINCIA

EN COMBINACION CON LOS FERROCARRILES

PUNTUALIDAD Y ESMERO

$ 62,000 COLOCO EN PRIMERAS hipotecas en partidas desde $ 6,000 a $ 12,000, en partes urbanas. Agustinas 1150, oficina Tapia Miranda. 24-b

JUDICIALES

EXTRACTO. — CERTIFICO: QUE POR escritura otorgada ante mí con esta fecha, don Pablo Alesan y doña Margarita Cornejo de Carmona, debidamente autorizada por su marido don Bernardo Carmona, comerciantes, de este domicilio, han formado una sociedad comercial colectiva para explotar en esta plaza la fabricación de aceites para pinturas y barnices. El capital social es la suma de seis mil pesos en dinero efectivo, aportados como sigue: cuatro mil pesos por el señor Alesan y dos mil pesos por la señora Cornejo. La razón social será Pablo Alesan y Compañía y su uso corresponderá únicamente al señor Alesan y la administración a los dos socios. El domicilio de la sociedad será esta ciudad. La duración de la sociedad es por dos años a contar desde esta fecha pudiendo prorrogarse de común acuerdo. Las ganancias y pérdidas se repartirán por iguales partes entre los socios. — Santiago, Febrero veinte de mil novecientos dieciocho.—A. Lizana D., N. S. 1173-26-b

INVENTARIO SOLEMNE DE BIENES dejados por doña Leonidas Hartley de Horth practicará el receptor señor Echenique, el 23 de Febrero, a las cinco, en Bandera 234. 01160-23-b

EXTRACTO. — CERTIFICO: QUE POR escritura ante mí con esta fecha, los señores Arturo, Narciso y Rafael Frías y José Martí, comerciante, de este domicilio, han disuelto la sociedad comercial colectiva que giraba en esta plaza bajo la razón social de Trías, Hermanos y Compañía y que formaron por escritura ante Cousiño el veintidós de Mayo de mil novecientos catorce, quedando a cargo del activo y pasivo de la extinguida sociedad los señores Trías.—Santiago, Febrero veinte de mil novecientos dieciocho.—A. Lizana D., N. S. 1556-25-b

AÑO 1918.—No. 149.—Fs. 79 VTA. —Pedimento "José Dolores".—En Santiago de Chile, el veinticuatro de Enero de mil novecientos diez y ocho, se me presentó para su inscripción el siguiente pedimento: Señor Juez Letrado de Minas: Oscar Valenzuela Muñoz, contador, domiciliado en la calle Nataniel, número trescientos diez de esta ciudad, a Usía digo: que en la subdelegación veintitrés Rural Caleu comuna de Tiltil, en el fundo Rungue de la señora Herminia Caldera, administrado por don Almanzor Castro, en la sierra El Huanaco y en cerro conocido, he encontrado una veta de minerales de plata, zinc, cobre y otras, con rumbo al parecer de Oriente a Poniente. Los deslindes que más la caracterizan son: Norte, cerro Cardonudo; Sur, se divisan las casas de don Almanzor Castro; Oriente, cerro de los Boyones; Poniente, da vista a la piedra del Jote. Deseando constituir tres pertenencias de cinco hectáreas cada una con los nombres de José Dolores, Luisa y Emeterio a Usía suplico se sirva concedérmelas y ordenar su registro y publicación conforme a la ley.—O. Valenzuela Muñoz.—Se presentó hoy diez y siete de Diciembre de mil novecientos diez y siete, a las cuatro y media de la tarde.—Covarrubias. — Santiago, Diciembre diez de mil, novecientos diez y siete. Regístrese y publíquese —Felipe S... zúa.—Covarrubias.— Conforme con su original que archivo bajo el mismo número que el del presente registro.—E. Altamirano T.—Entre paréntesis, vale.—Entre líneas, los, vale.

Concuerda con su matriz.—Santiago, veinticuatro de Enero de mil novecientos diez y ocho.—E. Altamirano T.

(3) FOLLETIN

SUEÑO DE UNA NOCHE DE VERANO

POR MATILDE SERAO

Algunos peseantes se volvían para ver pasar a esa hermosa joven vestida de blanco, cuyos ojos se veían brillar bajo la sombría aureola del sombrero; pero ella no se apercibía de nada y a cada momento se inclinaba hacia su compañero, para ver si se había disipado su malhumor.

—Pero, ¿qué es lo que tiene? le preguntó al fin un poco agitada.

—Querría... querría, dijo, casi a su pesar, querría no estar aquí, descubriéndole su incurable nostalgia.

—¡Ah! exclamó ella, cerrando los ojos, mientras que temblaban sus labios.

Y, Máximo no supo, o no tuvo fuerza bastante para disimular su malhumor.

Por sobre Capri se divisaba la luna que con su plateada luz blanqueaba el muelle Santa Lucía donde se agitaban millares de luces; cada cinco minutos pasaban los tranvías a Pausilipo, haciendo sonar los timbres de sonidos metálicos; los vendedores de aguas sulfurosas pregonaban su mercancía con gritos estridentes, y algunos pescadores sentados sobre las redes y fumando en unas pequeñas pipas cortas del mismo color de su piel. Apoyada en la gran balaustrada que da sobre el mar y sobre terrenos incultos, una cantidad de gente gozaba de la brisa fresca que soplaba al salir la luna. Se veía en el salón del hotel de Rusia que tocaban piano y un cantor ambulante, a plena voz cantaba el refrán de una tarantela.

En los coches se veían desfilar señoras vestidas de blanco y con brillantes en las orejas. En todas partes gente, en todas partes ruido y canto; en todas partes la animación de un pueblo que goza la alegría de una noche de luna en el mes de Agosto.

Sin decir una palabra, Máximo, en vez de dirigirse al Chiamantuor, siempre del brazo de Luisa, la hizo tomar el pasaje que conduce al castillo de Huevo, por el lado donde se bañan en la mañana, por donde anclan los vapores, y los barqueros tienen sus botes; por ese lado se encuentran también las fuentes de aguas sulfurosas; ahí, en esa lengua de tierra, se mezclaba una muchedumbre de marineros; pescadores, mujeres del pueblo, y algunos cambistas han instalado sus mesitas cuyas patas casi están hundidas en el agua sombría del río; los bebedores de agua mineral, instalados en sillas de paja, compraban pastelillos secos y crocantes a algunos muchachitos que los vendían. Sin embargo, en esta clara noche de luna todo este desbordamiento de vida y movimiento se había apaciguado como si los pálidos rayos hubieran endulzado estas voces, y hubieran dado su suavidad a este rincón animado con un exceso de alegría. Después que hubieron caminado un poco, Máximo y Luisa se detuvieron un momento.

—¿Vamos a cenar? dijo él distraídamente.

—¡Oh, no!

—¡Es verdad, soy un imbécil, y, sin embargo, hay que hacer algo!... ¿Vamos a bogar, entonces?

—Vamos, contestó ella, pensativa.

—¿Tal vez le disgusta? ¿Usted acepta por complacerme? Estoy insoportable, lo sé... Pero yo no tengo la culpa. Ud. me perdonará, porque es muy buena... Si no quiere ir a bogar, dígamelo francamente...

—¡Por favor, vamos!

Lo dijo tan espontáneamente, que llamó inmediatamente a un barquero. Pasó él primero y en vez de pasarle la mano a Luisa para ayudarla, extendió los brazos, la tomó por la cintura y la sentó sobre los cojines de cretona, a su lado. El marinero, a quien habían dado orden de llevarlos a Mergellina, se puso a remar en silencio. Máximo fumaba y, de cuando en cuando, daba una mirada a Luisa, que parecía estar tranquila, contenta e intensamente feliz; estaba tan bonita con su vestido blanco, bajo la soltura del sombrero de encaje negro y con las manos abandonadas en la falda, que no se atrevió a hablarle, no queriendo perturbar ese espectáculo delicioso. El botecito seguía en línea recta; después bordeó el fuerte del Huevo; las casas de Santa Lucía y Pizzofalcone parecían querer subir hacia el cielo, hacia la luna, como atraídas por esa claridad mórbida. Los dos paseantes no cambiaban una palabra, pero Máximo observaba con insistencia a la joven; se desprendía una poesía tal de este cuerpo joven y de ese rostro delicado, que el corazón más frío se habría turbado. Ella se sonreía tan naturalmente, que se habría podido pensar que el destino de esta niña sería siempre sonreir a su compañero; y el encanto juvenil e ingenuo de esa sonrisa despertó en Máximo el recuerdo de otros tiempos y otras cosas; un infinito e indefinido deseo de ternura. Entonces sintió necesidad de llamarla muy bajito:

—Luisa!

—¿Qué dice? respondió ella, inclinándose para oir mejor.

—Nada.

Y, más tarde, cuando se iban internando en el mar, avanzando hacia esa blancura inmaculada, hacia el horizonte, que se había aclarado, la volvió a llamar muy bajito, como para oir el nombre, evocándolo e ...vocándolo como un emblema de una dulzura infinita. Cuando estas sílabas pasaban por sus labios, la joven se inclinaba, atraída, vencida por la música acariciadora de esa voz, y Máximo la veía transfigurarse; tan pronto se enrojecían sus mejillas como se empalidecía su frente; se sentía penetrado de una aguda voluptuosidad ante ese joven y puro rostro que empalidecía o enrojecía al sonido de su voz, y en esa palabra: Luisa, ponía tanta ternura, que su voz se hacía más profunda y más emocionada y envolvía en su caricia a la joven, que iba sentada en la proa del botecito. Pero esto no duró sino un momento, pues la emoción de Luisa fué tan intensa y en sus ojos se leía tal turbación, que encendió un cigarrillo y se calló.

—¿Por qué no canta? Es necesario que cante; Ud. me lo prometió.

La embromaba con una cortés ironía que le servía para esconder sus propios pensamientos. Luisa bajó tristemente la cabeza; el encanto se disipaba, mientras Máximo hablaba, ella advirtió ese tonito de burla que echaba a perder todas las palabras afectuosas que pudiera decir. Trató de conseguir un minuto más de ternura.

—Pronuncie de nuevo mi nombre, le rogó.

—Luisa, Luisa, pequeña Luisa; querida niña, si no canta, me la llevo a tierra!

Los ojos de la joven se llenaron de lágrimas y la sangre impetuosa subió del corazón a la frente y, muy a su pesar, entreabrió la boca y con voz temblorosa comenzó a cantar una antigua canción. Cantaba con las manos cruzadas sobre el pecho, con la cabeza echada hacia atrás, mirando el cielo que palpitaba; sus labios rojos entreabiertos se hacían menos severos y dejaban ver los dientes brillantes y, de cuando en cuando, sus ojos obscuros, parecían querer marcar el compás de la música y se abrían para mirar el paisaje. Máximo se había dado vuelta hacia ella, apoyándose en el borde del barco y siguiendo el ritmo de la canción, que parecía acompañarlo el mar. Bruscamente, la voz de Luisa se veló y se calló.

—¿Qué tiene Ud?

—Nada.

—¿Por qué está triste?

—Se equivoca; no estoy triste... al contrario, estoy muy contenta de estar aquí... créame...

Una sincera emoción subrayaba cada palabra.

—Lo creo, Luisa. Cánteme otras canciones.

—Son todas tan antiguas...

—¡Qué importa!

—...Y no todas son alegres!

—¡Qué importa! Me basta con que Ud. las cante.

—Hace un momento Ud. me pedía que me riera, insistió. Cuénteme una de sus famosas historietas y me reiré.

—Si le contara una historia, la haría llorar.

Arrojó el cigarrillo.

—Entonces, cállese. Está tan bonita la luna.

Mientras el botero remaba, Luisa indicó a Máximo las suaves y acariciadoras curvas de las montañas que van de San Martín al cabo Pausilipo, iluminadas por la claridad de la luna; las casas, con sus mil ventanas abiertas e iluminadas, y la cintura de fuego suave de las luces que encerraban la curva del golfo, y por todas partes un brillar de luces... Ellos atravesaron, cortándola, la gran línea blanca, brillante como si fuera de metal, que la luna en el cenit trazaba sobre el mar, una línea fría y dura que se extendía desde el horizonte hasta la orilla, que parecían ser millones de pececitos que se movían para formar la plateada estela. Máximo miró a su alrededor; pero luego sus ojos volvieron a fijarse en Luisa, como si de esta cabeza aureolada de negro, emanaran todas las bellezas de la noche. Ella sostuvo un momento esa mirada persistente; pero luego latieron sus párpados y bajó la vista, no pudiendo resistir a su fascinación.

—Es usted la que da esta suavidad, le dijo muy bajo en el oído.

Habían ya dado vuelta a la punta de Mergellina y costeaban Pausilipo, lleno de villas, de bodegones, de tranvías, que pasaban continuamente hasta muy tarde. Poniendo el oído, de cuando en cuando se oían de tierra cantos debilitados por la distancia, y las casas de campo llenas de gente, parecían castillos de cartón con aberturas que los niños iluminan por dentro con una vela, juguetes de papel transparente con minúsculos personajes. Al pasar por una de esas casas que tenía un jardín suspendido, se oyeron risas de mujer.

—Ve usted, tenemos buen público, se nos toma por amantes que hacen un paseo sentimental a la luz de la luna.

Con carros propios, aserraderos (uno en Santiago) y bodegas con Desvío de Ferrocarril, la

BARRACA FÁBRICA "IBERIA"

está en situación de ofrecerle a los Industriales, Agricultores y Comerciantes, toda clase de madera del país y en todas dimensiones por extraordinarias que ellas sean. Somos proveedores de las grandes Compañías Mineras y nuestros despachos los hacemos muy rápidamente, prestándole la mejor atención a cualquier reclamo u observación, dejando satisfecha a nuestra clientela.

Teléfono Inglés N.o 48 (Yungay) y N.o 130, Nacional :: **BARRACA "IBERIA"**, Avenida Matucana 745, entre Las Rosas y San Pablo

---

EMPRESA FORLIVESI

Para el caso no olvide su exacta dirección

MERCED 812-814

Casi frente al Teatro Santiago

JUAN FORLIVESI

Teléfono Inglés 377

POMPAS FÚNEBRES

LA SANTIAGO

SAN DIEGO 15.—TELEF. 2653
Sucursal: Arturo Prat esquina Avenida Matta. Teléfono 6105

Estas casas por tener todo propio hacen servicios con 40 o|o más barato que otras Empresas.

Urnas metálicas y maderas finas. Servicios nocturnos sin recargo.

RICARDO GAMBOA VIVAR

POMPAS FUNEBRES

LA NACIONAL

EMPRESA ZENTENO
Arturo Prat 711, frente a 10 de Julio
Teléfono Ing. 2724

Servicios desde 35 a 3 mil pesos.

Servicio de ataúd y carroza blanca, desde 30 pesos.

J. .A. .ZENTENO

POMPAS FUNEBRES

EMPRESA ZENTENO

Delicias 2584, casi esquina Molina, (cuatro cuadras Estación Central)

TELÉFONO INGLÉS524

Nuestros servicios son presentados en forma insuperable y a los precios más bajos. Sin recargo hacemos todos los trámites de sepultación. Atiende personalmente.

CARLOS ZENTENO LOYOLA

Pompas Fúnebres

"La Confianza"

Estado 11 :: Teléfono 689

Si no quiere perder dinero, tiempo y paciencia, acuda Ud. a esta casa reconocida como

Verdaderamente seria

PRECIOS

Sin Competencia

TALLERES PROPIOS

Servicios

Rápidos a Provincia

LA CENTRAL

POMPAS FUNEBRES

La única casa del centro que ofrece completa garantía al público.

Su antiguedad, su experiencia y su seriedad no admiten competidores.

Dirección: MERCED
Esquina de San Antonio
(Frente a Daube)
TELEFONO 595

Atiende personalmente el Gerente
Carlos Valenzuela Silva

Sociedades Anónimas

C. S. A. V.

Compañía Sud-Americana de Vapores

VAPORES RAPIDOS Y DIRECTOS A COLON EN 14 DIAS

Los siguientes vapores dotados de telegrafía inalámbrica sistema "Marconi", saldrán próximamente para la zona del canal (Colón):

Vapor **"IMPERIAL"**, capitán Gregory, el Miércoles 27 de Febrero, a las 4 de la tarde.

Vapor **"PALENA"**, capitán Mathias, el Miércoles 13 de Marzo, a las 4 de la tarde.

Harán escala en Coquimbo, Antofagasta, Iquique, Arica, Mollendo, Callao, Salaverry y Payta. Llegarán a Panamá el 13 y 27 de Marzo, atravesando el mismo día el Canal hasta Colón. Tendrán espléndidas conexiones con vapores para Europa y con las lujosas naves de la UNITED FRUIT CO., que zarpan de Colón para New York y New Orleans.

En Antofagasta y Arica combinarán con los trenes internacionales a La Paz, que salen los días Sábado y Lunes, a las 8.40 y 12 M., respectivamente.

El vapor **"MAPOCHO"**, capitán Toledo, con instalación de telegrafía inalámbrica sistema "Marconi", saldrá para Eten e intermedios el Sábado 23 de Febrero a las cuatro de la tarde, con escala en: Coquimbo, Huasco, Caldera, Chañaral, Taltal, Antofagasta, Gatico, Tocopilla, Iquique, Caleta Buena, Pisagua, Arica, Ilo, Mollendo, Chala, Pisco, Tambo de Mora, Callao, Huacho, Supe, Huarmey, Casma, Samanco, Chimbote y Salaverry.

VAPOR DIRECTO A IQUIQUE

El vapor **"CACHAPOAL"**, capitán Domacin, saldrá en viaje directo de Valparaíso a Iquique, el Lunes 25 del presente, a las 6 P. M.

Valparaíso, Febrero 19 de 1918.

ONTERE PLAZA,
Gerente.

AGENTE: Carlos Rogers, Bandera esquina Moneda. — SUB-AGENTES: S. H. Spencer, Huérfanos 940; Expreso Villalonga, Agustinas 848; y Compañía de Transportes Unidos, Estado esquina Delicias.

ACEITE LINAZA

COCIDO Y CRUDO

ACEITE DE NABO de la Fábrica "Esmeralda", se garantiza su pureza, ofrece:

ANTONIO CAÑAS

Compañía 1034 :: Teléfono Inglés 5067 :: Casilla 1215

ÚNICO AGENTE

1453-28-B

VIÑA EDWARDS

DE GUILLERMO EDWARDS

Av. Irarrázaval 1605—Teléfono Inglés 47, Ñuñoa

Precios de los vinos embotellados (sin envase):

Corriente, tinto, 1/1.....	$ 6.60 docena	$ 55.00	por ciento
Especial „ 1/1.....	„ 7.80 „	„ 65.00	„ „
Semillón blanco 1/1.....	„ 7.80 „	„ 65.00	„ „

Descuentos por más de 100 botellas y por compras en bodega

ALFREDO GA L.BARROCH ED., Administrador.

Depósito PRODUCTOS MENNEN'S

TALCO BORATADO :—: JABON BORATADO
CREMA JABON PARA AFEITAR
PASTA DENTÍFRICA* -:-: *COLD CREAM
PRECIO SIN COMPETENCIA

Braulio Arriagada

Casilla 3285 Compañía 1055 Teléfono Inglés 2710

COCHERIA ARGENTINA

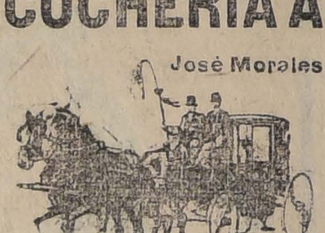

José Morales 12 de Febrero número 33

Teléfono núm. 1612

Arrienda coches de lujo por meses, días y horas. Cupé para novios, victorias de paseo y americanos para ceremonias.

Esta cochera arrienda sus coches para Viña del Mar o cualquier otro balneario a precios sin competencia.

"Dodge Brothers"

Basta este nombre para recordar los hermosos triunfos obtenidos por este espléndido automóvil, en Chile.

Acabamos de recibir una nueva partida del modelo de 1918.

Si Ud. desea poseer el mejor automóvil para los caminos del país, apresúrese a adquirir uno.

Dentro del precio de este automóvil, no hay marca que lo supere en CALIDAD, VELOCIDAD, RESISTENCIA, SUAVIDAD, CALIDAD INMEJORABLE DE SU MOTOR y MAGNETO.

BESA & Co.

SANTO DOMINGO 887 :-: SANTIAGO

1317-12-c

NIETO Y FERNANDEZ

BANDERA 78 —:— OFICINA 6

Se encarga de la construcción y reparación de edificios.

PRESUPUESTOS Y PLANOS

1419-24-b

OCASION

BALNEARIO MAITENCILLO

A 40 minutos en automóvil de Catapilco

SE VENDE MAGNIFICO CHALET

Con 5 habitaciones bien amobladas, cocina y dependencia. Superficie del terreno más o menos 6,000 m2., cerrado con espléndido jardín y acceso directo a la playa. Propietario extranjero.—Tratar:

GRAJALES 2548 (altos) Santiago

o con el dueño quien ocupa el chalet referido hasta el 10 de Marzo próximo. 1181-24-b

---

Metal Desplegado

PARA ESTUCO

REALIZASE

CASTRO 78

ECZEMA

y toda erupción cutánea se cura con el

RADIO-SOL

que se vende en la oficina del **Laboratorio Santiago: Gálvez 131**, Botica Vial, Delicias 1314 y demás boticas surtidas del país.

1159-28-b

PROPIETARIOS

CONSTRUCTORES

En Bandera 78, oficina 6, encontrarán a precios muy bajos

Cal viva, cementos y maderas

1417-28-b

$ 60,000

Coloco en primera hipoteca, a muy bajo interés y a largo plazo

Se exige garantía de primer orden y que el interesado sea persona de reconocida honorabilidad.

Dirigirse a:

J. F. L.

Casilla núm. 982. Santiago

PROPUESTAS PUBLICAS

Las propuestas públicas solicitadas por la Inspección General de Instrucción Primaria, para la adquisición de utensilios y material de enseñanza, y cuya apertura fué postergada últimamente, se abrirán en la Sección Almacenes de dicha oficina, en las siguientes fechas:

El 6 de Marzo próximo, a las 2 1|2 P. M:

200 Colecciones de Cuerpos Geométricos.

El 6 de Marzo próximo, a las 4 1|2 P. M:

12,000 Libros de presencia diaria.
4,000 Libros de Matrícula.
4,000 Libros de Asistencia de profesores.

El 8 de Marzo próximo, a las 3 1|2 P. M:

2,500 Jarrones para el agua.
2,500 Sacos harineros.
500 Lavatorios completos.
800 Regaderas.
800 Baldes para el agua.

El 4 de Marzo próximo, a las 3 1|2 P. M:

6,000 Resmas de papel de escuelas, de 500 pliegos cada una, tamaño Mercurio de 77 x 110 cm.
1,000 Resmas de papel para dibujo del mismo número de pliegos y tamaño que el anterior.

Se llama la atención a los interesados hacia lo dispuesto en el decreto Supremo N.o 152, de fecha 29 de Enero último, que reglamenta el artículo 4.o del decreto de petición de propuestas públicas.

Bases y antecedentes encontrarán los interesados en la misma Sección.

El Inspector de Instrucción Primaria.

2358-25-b

DINERO

Por alhajas, plaquees, muebles y toda clase de mercaderías, se le facilitará a Ud. en la Casa de Préstamos

"EL CARMEN" = San Diego 31

Esta casa es reconocida por la seriedad con que procede en todas sus operaciones.

1413-6-

VINOS JOSÉ LUIS COO

VIÑA SAN CARLOS

PRECIOS QUE RIGEN EN SANTIAGO, VALPARAISO Y VIÑA DEL MAR:

TINTOS			BLANCOS		
Verdot.....	$ 18.—	cajón	Semillón.....	$ 18.—	cajón
Pinot.....	22.—	„	Escogido.....	25.—	„
Especial.....	25.—	„	Especial.....	30.—	„
Pinot Reservado..	30.—	„	Reservado.....	50.—	„
Reservado.....	40.—	„	Grand Vin.....	70.—	„
Grand Vin.....	50.—	„			

REPRESENTANTE: BENJAMIN VALLE F.

Bandera 78 :: Casilla 3515 :: Teléfono 1571

1353-27-b

Para la vendimia ofrecen:

Vendimiadoras a mano y a fuerza motriz, originales **"Coq"**, **"Marmonier"**, **"Colin"** y **"Garolla"**.

Bombas para orujo, originales **"Coq"** y **"Marmonier"**.

Prensas para orujo.

Bombas para transvasijar.

Chorizos y Mangueras de lona y de goma.

Cañería y Accesorios para bodegas.

Drogas para la vinificación.

Artículos para Laboratorio.

Corchos.

PRECIOS SIN COMPETENCIA

GUTTMANN, MAURER y Cía.

INGENIEROS, IMPORTADORES

Casilla 85 D -:- SANTIAGO -:- Moneda 1065-1069

1451-26-b

LA HISPANO-AMERICANA

COMPAÑIA DE SEGUROS

Ha trasladado sus oficinas a su nuevo local

CALLE BANDERA No. 86

(FRENTE A LA BOLSA DE COMERCIO)

Santiago, 15 de Febrero de 1918

ALEJANDRO HIDALGO P., Director-Gerente

1361-23-b

Compañía Int. de Seguros Generales "LA UNION NACIONAL"

DEPARTAMENTO DE VIDA

ACTA DEL SORTEO

En Santiago de Chile, a 21 de Febrero de 1918, ante mí se llevó a efecto el segundo sorteo semestral de las Pólizas emitidas por **"LA UNION NACIONAL"**, Cía. Int. de Seguros Generales, con la cláusula de Amortizaciones.

Entraron a este sorteo 170 Pólizas y salió favoreeida la Póliza N.° 1,268, de don Horacio Avendaño Flores, Santiago, Ahumada N.° 20, por la suma de **CINCO MIL PESOS moneda corriente de Chile,** que queda exenta de todo pago futuro de premio.

Presenciaron el acto del sorteo los señores Alfredo Mascaró Serrano, Director Gerente; Diego Fernández Ojeda, Jefe del Departamento de Vida; Luis Carvallo Cocq, Lindor Rodríguez Velasco, Francisco G. Huidobro, José María Guzmán, Felipe Vergara Astaburuaga, Germán Tapia M., Armando Ulloa Duncan. Raul Covarrubias Ortúzar, Enrique Vargas Silva, Enrique Chaigneau Morel, Oscar Garcés Silva y Humberto Collarte.

1445-23-b

MALCON MAC IVER, Notario Suplente.

$ 200
Gratificación
Se dará a la persona que dé noticias o entregue un Perrito de Raza POMERANIA que obedece al nombre *JACK* a
SAN FRANCISCO 934

LAS CANDIDATURAS DEMOCRATAS DE CONCEPCION

Con motivo de las recomendaciones enviadas por el Directorio General del Partido Liberal de las candidaturas democratas de don Malaquías Concha y de don Róbinson Paredes, el presidente de la Asamblea Liberal de Concepción ha enviado ayer el siguiente telegrama al señor Ismael Tocornal:

"Candidaturas Concha y Paredes serán apoyadas con toda lealtad por los correligionarios de ésta. Saludos. —E. S. Pastor."

CANDIDATURA SAL AVAQUI

Hemos recibido desde Talcahuano, con fecha de ayer, el siguiente telegrama:

"Sírvase rectificar información malévola haber retirado mi candidatura senatorial por Concepción. Mantengola firme.—Manuel Salas Lavaqui."

LA ALIANZA LIBERAL EN QUILLOTA

Se funda un centro de propaganda

Con fecha 1.o del presente mes se reunió en la ciudad de Quillota un numeroso grupo de jovenes y caballeros pertenecientes a los partidos que forman la Alianza Liberal y fundaron un Centro de Propaganda para trabajar tesoneramente por el triunfo del candidato a senador por la provincia de Valparaíso, señor Guillermo Rivera, y del candidato a diputado don José M. Binimelis por la agrupación de Quillota y Limache.

El directorio quedó constituido en la forma siguiente:

Presidentes honorarios: señores Luis de la Cruz, Enrique Aspillaga y Román Miranda.

Presidente efectivo, señor Manuel Ponce Soto.

Vices: señores Silvio Ferretti y Juan Stoppa.

Tesorero, señor Fidel Arredondo.

Secretarios: señores Belisario Barraza Prats y José Dionisio Labra.

Directores: señores Pablo Cambiaso, David Salas, Rogelio Encalada, Francisco de B. Carrasco y Damián Arenas.

EN TALCAHUANO

El candidato a senador por Concepción señor Salas L. nos comunica lo siguiente:

"Talcahuano, Febrero 22 de 1918. — "La Nación".—Santiago.—El administrador de Aduanas Reyno interviene curiosamente. Obligó al comandante de Resguardo Rosas a pedir licencia a fin de nombrar en su reemplazo a Honorindo Arredondo, director coalicionista y reconocido politiquero.—Salas Lavaqui."

Se afianza la situación de la Alianza en Los Angeles.—Intento sde intervención

Nuestro corresponsal nos ha enviado el siguiente telegrama:

"Los Angeles, Febrero 22 de 1918.—"La Nación".—Santiago.— A medida que se aproxima la elección, vése claro triunfo indiscutible de la Alianza Liberal. La Coalición echando mano de recursos extremos aún los más contraproducentes y vedados por alcanzar la victoria que le niega la honrada opinión pública.

Las autoridades, movidas desde arriba, intervienen descaradamente.

La última jira de los coalicionistas fué escoltada por sub-inspector y ocho guardianes de la policía.

Denunciado el hecho al Ministro del Interior, éste pidió informe al Intendente, quien contestó tergiversando la verdad de lo ocurrido.

La instalación de las mesas se ha hecho en los extramuros de la ciudad, lo que hace temer en tentativas de intervención violenta, que Alianza sabrá detener en forma de asegurar nuestro legítimo triunfo.—El corresponsal.

La situación en Valdivia.—Nuevo fracaso de las pretensiones coalicionistas

Hemos recibido de nuestro corresponsal el siguiente telegrama:

"Valdivia, Febrero 22 de 1918.—"La Nación".—Santiago. — Candidato Williams, después de estudiar detenidamente la situación electoral de la provincia, regresó a Talca declarando que no existía base para candidatura coalicionista.

La situación de la Alianza es incontrarrestable.—El corresponsal.

La intervención en Castro

El señor Enrique Balmaceda T. ha recibido el siguiente telegrama de don Emilio Bello Codecido:

"Castro, 22 de Febrero de 1918.—Señor Enrique Balmaceda.—Santiago.—Conducta del juez es incalificable. Continúa los procedimientos ilegales citando a los miembros de la junta de contribuyentes sin facultad alguna, siendo que la junta sólo puede reunirse el Sábado conforme a la ley.

Con el propósito de reemplazar a los vocales aliancistas, rechaza las presentaciones que demuestran la nulidad de los procedimientos, y desentendiéndose haber dictado sentencia antes de vencido el plazo legal y haberse anunciado por nuestra parte recurso de casación en la forma, que debe suspender los efectos de la sentencia que acepta las inhabilidades pedidas por los coalicionistas.

Si no se pone remedio a la situación judicial, se viciará desde su origen la elección de Castro.

Hoy se han reunido los contribuyentes coalicionistas y reemplazarán a los vocales. Esto es nulo. Tendremos dificultades en la instalación de las mesas.

Ampliando los recursos interpuestos, hemos formulado queja ante la Corte de Valdivia y presentado ya reclamación de nulidad.

Esperamos saber el resultado de las gestiones de la Alianza ante el Gobierno. —Bello.

PARTIDO RADICAL

La comisión departamental de elecciones del Partido Radical nos pide la siguiente publicación:

"La prensa coalicionista está empeñada en la tarea de propalar diversas noticias mal intencionadas, con el evidente propósito de restar electores a nuestros candidatos, o de distraer las fuerzas del Partido en personas extrañas a él. Así, por ejemplo, declaran que nuestro candidato a senador está completamente asegurado; otras veces afirman que uno de los candidatos radicales se pierde, o hablan de los muchos candidatos radicales, para hacer suponer mayor número que los verdaderos.

La Comisión Departamental de Elecciones con este motivo, previene a los correligionarios y adherentes que los únicos candidatos oficiales del partido, son los señores Armando Quezada Acharán, para senador, y los señores Pedro Aguirre Cerda, Héctor Arancibia Lazo y Víctor Celis Maturana, para diputados.

También les pide, que no den crédito a ninguna noticia que no proceda de la Comisión Departamental de Elecciones, especialmente en cuanto se refiere a que los candidatos estén asegurados y que, como siempre, den su voto a los candidatos del partido disciplinadamente, rechazando toda malévola insinuación".

TRIUNFO COMPLETO DE LA ALIANZA EN VALLENAR

Vallenar, 22 de Febrero de 1918.—"La Nación".—Santiago.—En el departamento de Vallenar, en un total de 20 vocales, resultaron 18 radicales y 2 pizarristas.—El corresponsal.

Segunda comuna.—El directorio radical nos pide invitar a todos los correligionarios de la comuna al gran desfile organizado por los partidos de la Alianza Liberal, que se llevará a efecto hoy Sábado, a las 9 de la noche, que partirá de la secretaría comunal, San Pablo 1906.

Se han inscripto para hacer uso de la palabra distinguidos oradores de los tres partidos aliados.

DENUNCIOS CONTRA EL GOBERNADOR DE CASABLANCA

Hemos recibido el siguiente telegrama:

Casablanca, 22 de Febrero de 1918. —"La Nación".—Santiago.—El Gobernador sigue interviniendo en forma descarada. Ayer, aprovechando ausencia del señor Marcos Soffia, le mandó suspender los trabajos agrícolas dentro de su fundo, premunido de la fuerza pública. Se teme de un momento a otro un asalto a la Tesorería municipal, pues el tesorero, a pesar de ser conservador, se niega entregar los fondos al falso Alcalde impuesto por el Gobernador, contrariando ley y abusando fuerza pública. Los guardianes de la policía, avergonzados con los atropellos, piden su baja, pero el Gobernador y el prefecto no tramitan retiro amenazándolos con severos castigos. Tropelías irán en aumento, contando el Gobernador con impunidad y el apoyo y complicidad del senador Varas, quien a su vez hace gala de su amistad con el Presidente. Estaríamos dispuestos aceptar como Gobernador a don Eliseo Rojas o a don Enrique Soffia, presidentes partidos conservador y monttino, ardientes coalicionistas, pero caballeros que nos inspiran garantías.—Guillermo Murillo.—Francisco Castro.—Ernesto Castro.—Archibaldo Maiben.—Jorge Maibén.—Guillermo Maibén.—Francisco Ignacio Vidal.—Juan Bautista González.—Tomás Burón.—Pedro del Campo.—Ramón Labbé.—Cruz Durán.—Alejandro Albornoz.—Gerónimo Lertora.—Isaías Pérez Prado.—Eulogio Escobar.—Manuel Maldonado.—Samuel Peña.—Eduardo Meyer.—Guillermo Ojeda.—(Siguen las firmas).

CANDIDATURAS INDEPENDIENTES

Candidatura Walker Martínez.— Los electores de la 10.a comuna han invitado a don Joaquín Walker Martínez a una gran asamblea que tendrá lugar hoy Sábado, a las 9 P. M., en el Teatro Imperial (San Diego 1344).

Harán uso de la palabra, además del candidato, los señores Samuel Fernández Montalva, Emeterio Larraín, Leandro Espinosa, Ubaldino Ugarte y otros.

Enviarán delegaciones al meeting diversas sociedades obreras del barrio Matadero.

Candidatura Contreras Sotomayor. —Se nos avisa de la Secretaría General que hoy Sábado 23 del presente, de 5 a 6 P. M., se verificará una asamblea en el local de la calle Exposición número 256, o sea, en la secretaría de la 4.a comuna, y después en Barrancas, a las 9 P. M., con el objeto de efectuar la proclamación de la candidatura a diputado por Santiago del señor Germán Contreras Sotomayor.

Candidatura Reyes del Río.—7.a comuna.—La secretaría principal de esta candidatura está ubicada en Maestranza número 116, y la sucursal en Avenida Vicuña Mackenna número 21, en donde pueden pasar las personas que adhieran a esta candidatura.

El candidato nacional aliancista, don Octavio Reyes del Río, ha sido recomendado a los miembros de esta fracción por la comunicación que sigue:

"Santiago, 20 de Febrero de 1918. —Distinguido correligionario:

No habrá usted olvidado las incidencias a que, dentro del Partido Nacional, dió origen la proclamación de candidato a la Presidencia de la República para el período vigente.

Un grupo de viejos miembros del partido, vinculados a él por los lazos más estrechos de las tradiciones en una agrupación política cuya vida misma está ligada a ellas, estimó que los rumbos impresos al Partido en presencia de aquella renovación del Jefe del Estado, no correspondía a las aspiraciones legítimas que determinaban su política de medio siglo.

En un valioso documento que pasará a la historia como la expresión de los anhelos más caros de un partido político, los señores Miguel A. Varas y Máximo del Campo tradujeron el sentir de un grueso grupo de nacionales, para los cuales la fusión con partidos y elementos antagónicos, obediente sólo a un interés partidarista, quebrantaba en absoluto la tradicional línea de conducta del Partido Nacional, sintetizada en el propósito único de procurar el bienestar de la Patria, sobre todas las cosas, y, por cierto, haciendo primar esos intereses sobre los particulares del Partido.

Estas ideas fueron emitidas por medio del Acta de Declaración de Principios, que junto con los señores Varas y Del Campo, suscribieron numerosos correligionarios el día 30 de Mayo de 1915.

Fué en ese concepto que este grupo de nacionales llevó al triunfo de las urnas a dos candidatos a electores que representaban las ideas conceptuadas en el acta de 30 de Mayo de 1915, ya recordada.

Hoy, como en aquella fecha, los adherentes a esa Acta se encuentran de nuevo en presencia de un acto electoral y, también hoy como entonces, sus convicciones son las mismas e idénticos sus anhelos de conquistar para el país en primer término y para el Partido Nacional en seguida, el triunfo de sus doctrinas sobre buen gobierno, sobre sanas doctrinas económicas, sobre el mejoramiento del cultivo intelectual y moral de los hijos del país.

Ese mismo grupo de nacionales a que hemos hecho referencia anteriormente, estima que la única forma de hacer escuchar sus opiniones por el país, es dando representación pública a esta congregación de hombres que personifican una causa, que es noble por cuanto anhela el bien de la patria y que es justa porque la justicia está de parte de quienes, fieles a los antecedentes honrosos del Partido Nacional, desean para él nuevos triunfos en el progreso de la República.

Es por este motivo que reunidos ahora como entonces, congregan sus elementos y, tratando de llevar su representación ante el Congreso Nacional, han proclamado como candidato a diputado por Santiago a don Octavio Reyes del Río, distinguido correligionario, abogado de sólida reputación profesional y ex-regidor de la Municipalidad que presidió don Ismael Valdés Vergara.

Como secretarios del comité designado el 30 de Mayo de 1915 hemos sido autorizados para poner en su conocimiento la designación recaída en el señor Reyes del Río, y a nombre de ese mismo comité, le rogamos prestar a esa candidatura su eficaz concurso.

Saludan a usted atentamente S. S. S. S.—Miguel A. Varas V.—Fanor Velasco".

Secretaría general, Agustinas 2378.

Candidatura Viterbo Osorio. — El Martes próximo, a las 9 de la noche y en el Teatro Yungay, situado en la Plaza del mismo nombre, se efectuará la proclamación del candidato por parte de los electores de las 2.a, 3.a y 4.a comuna.

Entre la juventud de la 3.a comuna, el señor Osorio ha recogido valiosas adhesiones, y al efecto, para el acto que anunciamos, se ha designado a varios jóvenes que harán uso de la palabra a nombre de sus compañeros.

INCENDIO

A las 3.5 de la madrugada de hoy ha estallado un incendio en la calle de Antonio Varas, más a menos a una cuadra de Providencia.

El siniestro asume proporciones considerables, pero lo avanzado de la hora nos impide dar más detalles.

Las bombas acudieron oportunamente.

Los vecinos de la 10.a comuna preparan actualmente un desfile en honor del candidato para el Jueves 26 del presente; las comunas rurales también han ofrecido su concurso y asistirán a caballo con estandartes y antorchas.

Candidatura a diputado de don Miguel Rivera.— Se ha continuado instalando secretarías para esta candidatura y ya funcionan las siguientes: la general en Rosas 1022; la de las comunas 3.a y 4.a, en Chacabuco 31-B; la de la 5.a comuna "Cañadilla", en Independencia 361, y la de la 6.a comuna "Recoleta", en Juárez 640.

Los electores son atendidos en estas secretarías en la tarde y en la noche, con excepción de la general, que está abierta sólo de 1 a 7 de la tarde.

PARTIDO DEMOCRATA

7.a Comuna.—De 4 a 11 P. M., tendrá lugar hoy la votación para elegir el comité.

Se encarga que asistan los correligionarios señores Manuel Pantoja, Manuel Ríos, Ismael Estay, Olegario Vásquez, Fernando Mattus, Delfín Mattus, Justo P. Valderrama, Francisco J. Zúñiga, Aniceto Sánchez, Felipe Reveco, Felipe Riquelme, Felipe Otaiza, Alberto Arriagada, Enrique Urrutia, Guillermo Guerrero, Manuel Maureira A., José D. Aliste, Francisco Godoy A., C. Serey Valencia, Francisco Berríos, Adolfo Cisternas, Pedro Cáceres V., Carlos Forra, Arturo Díaz E., Carlos Dupré, Rafael Denisso, Diego Díaz G., Juan B. Neira, Máximo Fajardo, Alberto Fajardo, Juan José Fernández, Ramón Fernández, Julio Gómez, que en su mayoría pertenecen a las subdelegaciones rurales.

La reunión tendrá lugar en Maestranza 937, local del Centro Guerrillero de La Democracia.

2.a Comuna.—La asamblea democrata de esta comuna en sesión celebrada anoche, tomó, entre otros, los siguientes acuerdos:

Llevar a cabo en unión del Centro Gallegulllos Lorca el desfile anunciado en honor de nuestros candidatos señores Zenón Torrealba, Juan B. Martínez y Vicente Adrián, hoy Sábado a las 9 de la noche, en punto, desde la secretaría oficial, San Pablo 1522, recorrerá las principales calles de la comuna y en la Plaza Brasil harán uso de la palabra distinguidos oradores de los partidos Liberal, Radical y Demócrata, en seguida volverá a San Pablo 1846, donde se inaugurará una nueva secretaría.

Invitar por medio de la prensa a todos los radicales, liberales y adherentes de la comuna y en general a todos los correligionarios de Santiago.

Hacer la proclamación solemne de nuestros candidatos, el próximo Miércoles, a las 9 de la noche, en el Teatro Colón (Plaza Ecuador), donde asistirán los candidatos liberales de Santiago y Melipilla.

Nombrar comisiones para cada uno de estos actos.

Recomendar a los correligionarios la mayor asistencia posible a la proclamación del candidato demócrata y liberales, mañana Domingo a San Antonio.

Comuna de Quilicura.—Cítase a los correligionarios y a los adherentes a las candidaturas demócratas a una asamblea que tendrá lugar el próximo Domingo 24, a las 3 P. M., con el objeto de tratar asuntos de mucha importancia relacionados con la elección de senadores y diputados.

Local: Altamirano número 53.

Candidatura Veas.—Antenoche celebraron una nueva asamblea general un crecido número de los adherentes a la popular candidatura de don Bonifacio Veas.

Asistieron muchos nuevos simpatizantes que acto continuo pasaron a firmar el libro de las adhesiones; otros lo han hecho por carta.

Una delegación de la 10.a comuna solicitó de la asamblea el nombramiento de una comisión para que les fuese a dar al local social conferencias pro-Veas.

Se accedió a ello.

El comité directivo atiende noche a noche en Rosas 1948.

10.a Comuna.— Se recomienda la asistencia a los señores directores y correligionarios que deseen prestar sus servicios como vocales adjuntos, a la sesión que tendrá lugar hoy a las 9 P. M., en su nuevo local San Diego 1821.

2.a Comuna.—Hoy Sábado a las 9 P. M., se llevará a efecto un desfile en honor de los señores Zenón Torrealba, Juan Bautista Martínez y Vicente Adrián, será acompañado por una banda de músicos, llevando los manifestantes hachones, faroles y banderolas. Invitamos a los correligionarios y adherentes de nuestros candidatos de las distintas comunas a tomar parte en el desfile, y será el siguiente: San Pablo 1522, punto de partida, Cumming, Rosas, Plaza Brasil y San Pablo 1946, local de la nueva secretaría que será inaugurada, llevándose a efecto una modesta fiesta. Han sido invitados especialmente nuestros aliados liberales y radicales, distinguidos oradores de la Alianza harán uso de la palabra.

Se recomienda el mayor orden y compostura durante el trayecto, sin proferir insultos para nadie si deseamos ser respetados.

Manifiesto a los correligionarios de la provincia de Santiago.—Esta Agrupación hace un llamado a nombre de todos los centros políticos a los correligionarios de la provincia para recordarles que está cerca el día 3 de Marzo, el gran día para nuestra causa.

Los diferentes candidatos del partido de la Coalición, tienen fe en el triunfo, por el dinero que están gastando y el que gastarán el día de la elección para ocupar un sillón en el Congreso Nacional.

Los candidatos del Partido Demócrata tienen fe en el voto conciente de los demócratas del país.

Es preciso, correligionarios, no engañarse en un puñado de monedas que les sirve momentáneamente. Hay que recordarse del porvenir de nuestra causa, que es el bienestar del pueblo en general.

El triunfo de la Alianza Liberal en la lucha del 3 de Marzo significa días gloriosos para todo el país y para nuestra causa.—(Firmados): J. González, presidente.—L. Planells, secretario".

Candidatura Ignacio Franco H.—Cítase a los adherentes de esta candidatura a municipal a una importante reunión que se efectuará en los salones del Centro Demócrata, hoy a las 9 P. M. Rosas 1049.

Encarécese la puntualidad en la hora.

Candidatura Arturo Moreno y Cerda. —Con general aceptación ha sido recibida la idea lanzada por un grupo numeroso de demócratas de llevar el nombre de este distinguido correligionario a la asamblea que tendrá lugar el tercer Domingo de Marzo para elegir los candidatos que el partido llevará a la próxima elección de Abril.

Los miembros organizadores de esta popular candidatura han pedido al señor Moreno que dé una conferencia política en los locales de cada una de las diez comunas de Santiago del Partido Demócrata.

PARTIDO NACIONALISTA

Comuna Providencia.—Hoy Sábado se llevará a efecto en la Avenida Providencia 862, la proclamación del candidato a senador don Guillermo Subercaseaux y a diputados de don Luis Galdames y don Octavio Reyes del Río.

Se invita a los adherentes a estas candidaturas se sirvan concurrir. Hora, 9 P. M.

Comuna de Quilicura. — En sesión celebrada el Jueves último se eligió el siguiente directorio que tendrá a su cargo los trabajos políticos de la próxima campaña electoral.

Presidente, Carlos Navarrete O.

Secretarios, L. Ibáñez, Gazitúa Guillermo Labra.

Directores, Guillermo Navarrete O., José D. Fabres y Tomás Herrera.

—Cítase a los correligionarios a una asamblea general que se efectuará el Domingo próximo a las 2 P. M., en Nueva de Matta 125.

Comuna de Ñuñoa.—El Domingo 24 del presente, a las 6 P. M., se inaugurará en esta comuna, Avenida Irarrázaval 1297, una secretaría de los candidatos señores don Guillermo Subercaseaux a senador y don Luis Galdames a diputado.

PARTIDOS RADICAL, LIBERAL Y DEMOCRATA

A los vocales.—Se recomienda a los vocales allancistas de las mesas receptoras concurran hoy a las 12 1/2 P. M. en punto, a las respectivas secretarías comunales del Partido Radical, para de ahí dirigirse a los locales en que deben constituirse.

Los locales, punto de reunión, son los siguientes:

Primera comuna, San Antonio N.o 514.

Segunda comuna, San Pablo N.o 1906.

Tercera comuna, San Pablo N.o 3026.

Cuarta comuna, Ecuador esquina de Antonio Varas.

Quinta comuna, Independencia N.o 375.

Sexta comuna, Buenos Aires N.o 475.

Séptima comuna, Maestranza N.o 22.

Octava comuna, Alonso Ovalle N.o 1114.

Novena comuna, Delicias N.o 2462.

Décima comuna, San Diego N.o 1375.

Providencia, Manuel Montt esquina de Providencia.

PARTIDO LIBERAL DEMOCRATICO

Candidatura José Ignacio Escobar. —Desde ayer quedó instalada en la calle Pedregal número 294, la secretaría que en la séptima comuna Maestranza, atenderá los trabajos de la candidatura a diputado del señor Escobar, y a senador don Régulo Valenzuela.

Esta secretaría atiende a los correligionarios de 9 a 12 A. M., y de 2 a 7 P. M.

Asamblea Balmacedista.—A las 9 P. M., de hoy, celebrará una sesión extraordinaria esta asamblea.

Como hay asuntos de importancia que tratar, se recomienda la asistencia.

Asamblea Balmacedista Aliancista. —Importantes acuerdos.—Anoche se reunió esta asamblea y conjuntamente con el Centro Claudio Vicuña celebró sesión, presidida por don Leopoldo Navarrete y con asistencia de 65 socios.

Se dió cuenta de una carta de don Leopoldo Núñez, en que manifiesta que ha sido sorprendido por los individuos Enzo Castro y otros que han temado su firma para publicar un manifiesto distinto al que se le dió a conocer.

De una nota del directorio del Partido en Titil, en que comunica su constitución y la fecha en que proclamará al candidato.

Después de un detenido debate sobre la primera de estas cuestiones, se aprobó el siguiente proyecto de acuerdo:

"Se separa del Centro a los firmantes del manifiesto publicado en "El Diario Ilustrado" que pertenezcan a la institución, por considerárseles tránsfugas políticos".

Se trataron a continuación otros asuntos de actualidad política.

A MIS AMIGOS

Habrá producido extrañeza que, aproximándose tanto la renovación del Poder Legislativo, mi candidatura a diputado, incubada en el corazón de muchos amigos de la agrupación electoral de Taltal y Tocopilla, no aparezca en el palenque de los que disputaríamos el honor de llegar a la representación nacional. Para que sea conocida la causa narraré suscintamente lo acaecido.

En la época que debió verificarse la elección complementaria, a fin de reemplazar a don Enrique Villegas designado Ministro ante el Quirinal, recibí la adhesión de los elementos liberales de Tocopilla, y la Dirección del Partido Liberal Democrático Allancista en Santiago, se apresuró a indicarme sería el suscrito su candidato en contraposición al que la Coalición hubiera llevado a las urnas. No hubo, sin embargo, elección porque la lucha se presentaba difícil para ambos bandos, opinión con que **in-extenso** informé al Comité Electoral Allancista de Santiago; los coalicionistas lucharían contra fuerzas superiores; los allancistas contra la máquina electoral tan bien armada que se habían falseado los registros electorales escandalosamente eliminando a los demócratas más de doscientos electores, peligro que las últimas inscripciones han suprimido.

Ahora me referiré a las incidencias respecto de la lucha electoral en perspectiva.

La Alianza Liberal designó un Comité Arbitral que resolviera las dificultades relacionadas con la elección de sus candidatos. Fué propuesto como candidato a diputado de la Alianza por la agrupación de Taltal y Tocopilla y debía contar con la ayuda del Partido Demócrata de los dos departamentos. Las asambleass demócratas de Tocopilla y Refresco notificaron a la Alianza que estaban dispuestas a acatar lo que su Comité acordara; no así la asamblea demócrata de Taltal que insistió en la necesidad de ir a un candidato propio sin tomar en cuenta que la situación del infrascrito habría sido mucho más segura. Por otra parte, el Comité Arbitral de la Alianza necesitaba ceder en algunos puntos a las aspiraciones democráticas a cambio de servirse en otros de sus elementos que asegurarán senaturías y diputaciones pertenecientes a los partidos afines; de aquí que el fallo emitido me fuera desfavorable. A su pesar, no faltó, dentro de la Dirección de la Alianza, quien insistiera en que lanzara mi nombre al grupo de aspirantes a la diputación que perdía en buena lid; pero mis deberes de lealtad y la convicción de que antes que todo y sobre todo está la causa allancista, hubieron de hacerme desentender de semejantes insinuaciones y dar por retirada mi candidatura, sacrificando al ideal, al éxito del liberalismo, los anhelos de mis amigos y los míos.

Esta exposición descarnada y clara espero que me justificará ante mis amigos, quienes, no lo dudo, aceptarán mi conducta y la estimarán como modesta ofrenda al liberalismo, encarnación del progreso y de los principios de igualdad, fraternidad y libertad. Sólo me resta expresarles lo inmenso de mi gratitud por su invariable adhesión, gratitud que perdurará en el suscrito con las fuerzas que crean las simpatías mútuas bien entendidas, y que quedaré obligado siempre a considerarme deudor de cuanto servicio esté a mi alcance hacerlo en su beneficio.

Un último esfuerzo quieró solicitar: la Alianza Liberal está empeñada en una lucha de vida o muerte; es necesario contribuir a su salvación. Están de por medio los más vitales intereses de la patria; es necesario contribuir a su engrandecimiento.

Exigid, sí, a los candidatos de la Alianza que no olviden que al lado de sus propósitos liberales hay los problemas especiales a esta región: problemas industriales, problemas obreros, problemas de abastecimiento, de comunicaciones, de defensa, de sanidad; pues todo está en ellos y apenas nos llega el sonar de los muchos millones que a las arcas fiscales producimos. El norte de Chile es una caja de fondos abandonada al azar.

Dadme, entonces, por desistido de la candidatura que vosotros mismos habéis engendrado con cariño y con desinterés; ayudad entusiastamente al triunfo de las doctrinas de liberalismo y democracia, y disponed en todo momento de la fidelidad de vuestro amigo y servidor.—**Doctor Ricardo Mesa Torres.**

Taltal, 12 de Febrero de 1918.

VAMOS TODOS
A PASAR EL DOMINGO AL
Parque Sportivo PUDAHUEL
Lugar encantador de recreo para FAMILIAS ::
:: GRAN LAGUNA con botes automóviles y de remos

Cancha de Bochas
Lawn Tennis
Juegos para Niños
Columpios
Caballitos
Juegos gimnásticos
etc., etc.

- RESTAURANT DE 1.er ORDEN -
A PRECIO FIJO Y A LA CARTA
TABLE D'HOTE: $ 3.50 CUBIERTO
Los trenes salen de calle Mapocho esquina Matucana- a las 8.20 A. M., 11.20 A. M., 2.20 P. M., 5.20 P. M. y 8.20 P. M.
Regreso. - - Salen de Pudahuel: a las 9.35 A. M., 1.05 P. M., 3.10 P. M., 6.30 P. M. y 9.10 P. M.
El recorrido se hace en 45 minutos
1450-23-b

OJO!!

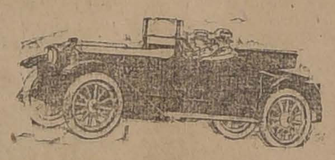

Copiamos de la revista "El Automóvil Americano" de Enero de 1918 que acaba de llegarnos, lo siguiente:

"La completa revisión de los Modelos HUPP fabricados por la Hupp Motor Car Corporation (Detroit-Michigán) es el hecho culminante en el campo de la construcción de automóviles de 1918".

El automóvil para 1918

HUPMOBILE

en su nuevo modelo, transformado, con grandes adelantos y con gran rebaja en su precio.

Próximos a llegar el modelo turismo 5 Pass, con magneto alta tensión, partida automática, etc., sumamente liviano, dotado del carburador más económico hoy día conocido. En carrocería y acabado la última palabra.

Paso a reservarse uno con tiempo.
Gran parte de la partida de 20 a llegar, ya vendidos.

Datos y catálogos donde su único importador

Garage ARTURO CALVO
2859 — HUERFANOS — 2859 :-: CASILLA 152

P. D. La Hupp es la única fábrica de Estados Unidos que ha bajado sus precios en lugar de subirlos por ser cada día mayor su producción y venta.

NOTA: Estos automóviles se recomiendan por sí solos, sino vaya Ud. a Cartagena por Malvilla y encontrará en la Estación un servicio de estos automóviles que lo llevarán a gozar del mar, a la vez que Ud. puede probar las excelentes e insuperables cualidades del automóvil "HUPMOBILE".
1449-24-b

CONCURSO JULIET
PROPOSICIONES DE CONVENIO

En Santiago de Chile, a veintidós de Febrero de mil novecientos dieciocho, tuvo lugar la junta de acreedores con asistencia del concursado y acreedores que suscriben: Leídas las proposiciones de convenio presentadas por el concursado, fueron puestas en discusión, y no habiéndose objetado, se procedió a su votación, previo el juramento de todos los acreedores de la veracidad de sus créditos, y fueron aceptadas por la unanimidad de los acreedores concurrentes. El Juzgado ordenó se procediera a la publicación de esta comparendo en conformidad a la ley. Firman los asistentes. Se ordenó reemplazar el papel.—F. Rodríguez R.—Arturo Arancibia Lazo, por doña Lastenia Lozada de L.—Liquidador del Banco Italiano, Natalio Farinelli.—E. Sauralli.—José María Couso, por sí —Enrique O. Barbosa B., por sí.—Por doña Lucía Fernández v. de Valenzuela y doña Sofía Fernández, Ernesto Covarrubias.—Por Luis Pujol, Gmo. Marchant.—p. p. de don Ernesto Vargas, Antonio Gálmez.—Manuel Rodríguez N.—Por sí, Armando Reyes C.—Por Landea y Gálmez, Venancio Landea. — p. D. Carlos Ramírez, Gmo. Arancibia Lazo.—p. Emma Ojeda de Carabantes, Luis Ramírez.—p. p. E. Monzón C. Patiño Q.—p. a. Rojas L., L. y D. Arellano Ch.—A. Vásquez G.—p. p. Claudio Portales L., I. Abalos M.—por Juan Bulnes, E. Mogrovejo.—p. Guillermo Rossell, Leoncio Celis, E. Santos, por sí.—E. Arellano.—por poder del señor José Plazza, Máximo Carrasco Reyes.—Mateo Salvá P.—por poder de don Ernesto Lefevre, Isaías Mella, Daniel Cruz Hurtado.—por poder Carlos Latorre, Gregorio Santos.—por don Arturo Vallejos.—R. Herrera U.—Onofre Cantillana.—por Elvira Villarroel, Manuel Mondaca.—Carlos Villarroel, por poder de Cecilio Molieda.—F. Herrera. —Roberto Villarroel.—Gálmez Hnos.—Lorenzo Gálmez, por Guillermo Gálmez.—E. Juliet Ossa.—Covarrubias.

Colegiales

Catres con sommier, desde	$ 36.00	Sobrecamas, desde	19.50
Colchón estopa vegetal, desde	12.50	Frazadas algodón, desde	4.90
Colchón algodón blanco, desde	28.00	Frazadas de lana, desde	12.00
Colchón pura lana, desde	48.00	Sábanas de crea, desde	4.95
Colchón crín vacuno, desde	58.00	Fundas para almohadas, desde	0.95
Almohadas estopa, desde	2.90	Tohallas, desde	1.25
Almohadas algodón, desde	5.50	Cajas para ropa, desde	9.50
Almohadas pura lana, desde	9.50	Bolsas de cotí para ropa, desde	2.80
Almohadas crín vacuno, desde	10.50	Bolsones para libros, desde	2.40
Colchas blancas, desde	9.90	Veladores con llave, desde	12.50
		Catre modelo Liceo de Niñas número 3.	100.00

Mueblería Imperial
CALLE 21 DE MAYO 801
Frente a la calle San Pablo
CASA ESPECIALISTA EN ARTICULOS DE DORMITORIO PARA COLEGIALES.
1457-24-b

Guía Profesional

ABOGADOS

Arturo Alessandri
ABOGADO
Estudio y domicilio: Delicias 1158. Teléfono inglés 1414. Teléfono Nacional 183.

Ernesto Barros Jarpa
ABOGADO
Trasladó su domicilio a Gálvez 88. Teléfono 1845.

Enrique Burgos Varas
ABOGADO
Bandera 152. Abrió nueva oficina con D. Huberto Salgado en San Antonio (Puerto). Av. Centenario 156.

Ramón Briones Luco
ABOGADO
Trasladó su estudio Morandé 432. Domicilio: Avenida Cumming 623.

Plácido Briones
ABOGADO
Compañía 1065 (oficinas 32 y 33). Casilla 3674.

Aurelio Cruzat
ABOGADO
Valparaíso, Prat 70. Casilla 1298.

Claro y Cia.
ABOGADOS
Luis Claro Solar
Samuel Claro Lastarria
Héctor Claro Salas
Fernando Claro Salas
Trasladaron su estudio a Morandé número 231. Teléfono 2355.

Carlos Contreras Puebla
ABOGADO
Santiago. Compañía 1288 (oficina 19). Casilla 1562.

J. Enrique Costa y Jorge Costa
ABOGADOS
Teléfono 1076. Santo Domingo 1131.

Malaquias Concha
Luis Malaquias Concha S.
Aquiles Concha S.
ABOGADOS
Casaciones. Apelaciones. Defensas. Negocios mineros. Compañía 1065. Casilla 1088.

Alberto Durán B.
ABOGADO
Santo Domingo 1145. Casilla 2914.

Enrique Donoso Urmeneta
ABOGADO
Monjitas 754.

J. Raimundo del Rio
J. Raimundo del Rio Castillo
ABOGADOS
Santo Domingo 1894.

Augusto Espejo Pando
ABOGADO
Morandé 239. Altos. Casilla 2827.

Fernando Errázuriz Tagle
ABOGADO
Estudio: Morandé 434. De 10 a 12.—De 2 a 6.

Hermán Echeverría Cazotte
ABOGADO
Huérfanos 1235. Domicilio: Carrera 172.

Jorge Errázuriz Tagle
ABOGADO
Morandé 434. Casilla 2592.

Roberto Espinoza
ABOGADO
Consultas, informes, arbitrajes. Estudio de negociaciones financieras e industriales. Estado 91. Casilla 2449.

Arturo Fernández Pradel
ABOGADO
Compañía 1580. Teléfono Inglés 27.

Daniel Feliú, Oscar Feliú H
ABOGADOS
Merced 557. Teléfono 582.

Fernando Figueroa Vial y Carlos Vicuña Fuentes
ABOGADOS
Estudio: Catedral 1355. Casilla 3694. Teléfono 930.

Martín Figueroa Anguita
ABOGADO
San Antonio 717. Teléfono 1681.

Galvarino Gallardo Nieto
ABOGADO
Trasladó su oficina a su casa-habitación. Ahumada 168, altos.

Guillermo Greene O
ABOGADO
Preferentemente negocios comerciales. Morandé 235. Casilla 239.

Jorge Gallardo Nieto
ABOGADO
Morandé 356. Teléfono 1956.

Manuel Gaete Fagalde
NOTARIO-ABOGADO
Huérfanos 1242. Casilla 3113. Teléfono Inglés 1355. Horas de Oficina: de 9 A. M. a 6 1|2 P. M. Domicilio: Vergara 261.

Osvaldo Hevia L.
ABOGADO
Morandé 244. Casilla 1831.

Ramón Huidobro G. y Julio Vicuña L.
ABOGADOS
Huérfanos 1248-A. Teléfono Inglés 410. De 10 a 11 1|2 y de 1 1|2 a 5.

Ramon Segundo Jiménez
ABOGADO
Arturo Prat 287. Despacha: de 10 a 11 A. M. y de 3 a 5 P. M. Atiende apelaciones y casaciones de provincia.

Gustavo Kaltwasser Díaz
ABOGADO
Estudio: Huérfanos 1153. Casilla 855.

Alfredo Mesa Campbell
ABOGADO
Morandé 466. Casilla 2446.

Arturo Matte Larrain
Julio Garrido
ABOGADOS
Huérfanos 1062. De 10 a 12 y 2 a 5.

Carlos Mira B.
ABOGADO
Estudio: Bandera 152.

Eduardo Morel Herrera
Manuel Garrido Matte
ABOGADOS
Huérfanos 1062. De 10 a 11 1|2 y 2 a 5.

Filidor Matus y Eduardo Grez Padilla
ABOGADOS
Morandé 466.

Manuel Merino E.
ABOGADO
Arturo Prat 506. Estudio: Huérfanos 1235. Casilla 2407.

Nicolás Moreno Fredes
ABOGADO
Estudio: Huérfanos 1235. Atiende de 4 a 5.

Jorge Orrego Puelma
Aurelio Barros Lastarria
ABOGADOS
Apelaciones de provincias. Casaciones forma y fondo. Morandé 440, bajos. Teléfono Inglés 608. Casilla 121.

Joaquin Prieto C
ABOGADO
Agustinas 1250. Teléfono 1767.

Julio Piwonka J.
ABOGADO
Estudio: Huérfanos 1285. de 2 a 4.

Moisés Poblete Troncoso
ABOGADO
Casilla 375. Compañía 1238.

Armando Quezada Acharán
Pedro Aguirre Cerda
Pedro Daza Brantes
ABOGADOS
Casilla 2861. Morandé 432.

Carlos A. Ruiz B
ABOGADO
Morandé 432.

Maximiliano Roldán
ABOGADO
Agustinas 1140. Casilla 53.

Héctor Salas Ibáñez
ABOGADO
Estudio y domicilio Compañía 1943. Teléfono 2594. Atiende durante el feriado.

Humberto Trucco
ABOGADO
Oficina Ossandón, Huérfanos 1080.

Enrique Tagle Moreno
ABOGADO
Estudio: Morandé 426.

Leopoldo Urrutia
ABOGADO
Banco Hipotecario de Chile, de 11 a 12 A. M. Santa Rosa 128, de 2 a 6 P. M.

Fanor Valasco
ABOGADO
Antofagasta.

Antonio Varas Muñoz
ABOGADO
Bandera 220. Casilla 287.

Agustin Vigorena Rivera, y Abel Célis Maturana
ABOGADOS
Apelaciones y casaciones de provincias. Morandé 450. Casilla 2853. Santiago.

Belisario Videla Prieto
ABOGADO
Morandé 450. Casilla 2779. Teléfono Inglés 2315.

Jorge Varas Velásquez
ABOGADO
Huérfanos 1350. Estudio de don Miguel A. Varas H.

Nicolás Vallejo Encina
ABOGADO
Estudio: Morandé 466. Domicilio: Palacio Urmeneta Hotel. Casilla N.o 1832.

Luis Fidel Yáñez
ABOGADO
Defensor de Ausentes y de Obras Pías. Catedral 1878.

MEDICOS

DR. ARNELLO
Ayudante del profesor Navarro
Cirujía, venéreas, anestesia general. Rosas 1389 esquina Amunátegui, de 1 a 3 1|2. Domicilio, Hospital San Vicente Paul.

Dr. Alfredo Alcaino
GARGANTA, NARIZ Y OIDOS
Dieciocho 257. 2-5.

Dr. A. Aguirre Sayago
MEDICINA INTERNA
Lunes, Miércoles, Viernes. Amunátegui 31. 2-4.

Dr. Amenábar Ossa
Oculista, 14 años en Europa, 3 años médico-director del Hospital de Ojos condado de Stafford (Inglaterra)). Merced 494. Ausente hasta Marzo 1.o.

Dr. Leonidas Aguirre A.
Especialista enfermedades de niños y afecciones pulmonares. Consultas: 10 a 11 y 1 1|2 a 3 1|2. San Francisco 116.

Dr. Luis Aguilar
CIRUGIA, SIFILIS
Consultas: 1-2. San Isidro 260.

Dr. Ramón Araya Echeverría
Dolores desesperantes Insomnio, Algidez, Delirio, Convulsiones y Parálisis. Catedral 1867.

Dr. Alberto Araya Izquierdo
Permanecerá Santiago vacaciones, San Francisco 1335. Consultas: 1 a 3.

Dr. Arturo Barraza Araya
VIAS URINARIAS, SIFILIS
Puente, 559. De 3 a 6.

Dr. Bisquertt
VIAS URINARIAS, SIFILIS
San Antonio 551. 3 a 6. Casilla 2583.

Dr. Bustos
OCULISTA
Trasladóse a Vergara 134. Consultas: 1 a 4 P. M.

Carlos Bolivar S.
MEDICINA GENERAL
Alameda 294. Consultas: de 1 a 3.

Dr. I. Bórquez Silva
Estudios en Europa. Medicina interna, pulmón, corazón, estómago e intestinos. Rayos X. Consultas: 2 a 5. A. Prat 82. Teléfono 6019.

Dr. Julio Bustos A.
Medicina interna y enfermedades de niños. Consultas de 1 a 3. Recoleta 707.

Dr. Manuel Bravo B
Clínica interna y enfermedades de niños. Huérfanos 2453. 2 a 4.

Dr. Braga Castillo
RAYOS X
Merced 136. Teléfono 1393. Consultas, de 9 a 10 y de 1 a 4.

Dr. Castañeda Iglesias
Ex-médico residente Hospital Niños. Catedral 1882. 1-3. Teléfono 254.

Dr. Castro Oliveira
GARGANTA, NARIZ, OIDOS
Estado 62. De 3 a 6.

Dr. Cortalán Melgarejo
Moneda 1711. Medicina interna. Sífilis (Inyecciones venosas con un reciente arsenobenzol).

Dr. Cabezón Díaz
Enfermedades de niños
Ortopedia y Cirugía. Consultas: 1 a 3. Dieciocho 289.

Dr. Contreras Macaya
Medicina interna. Consultas: 10 a 12. Puente 559. Casilla 3341.

Dr. Cienfuegos
ENFERMEDADES DE NIÑOS
Consultas: 1-3. Serrano 51.

Dr. Leon Chonchol
TITULADO EN PARIS
Medicina general. Piel, venéreas. Consultas: 2-5. Santo Domingo 739.

Dr. Leonidas Corona T
LABORATORIO CLINICO
Delicias 868 (frente a Estado). Consultas: de 4 a 6. Teléfono 2483.

Dr. Manuel Calvo Mackenna
Médico del Pensionado de San Vicente 1 a 3. Compañía 1509. Teléfono Inglés 596.

Dr. Cárlos Doren N.
Cirugía, enfermedades de señoras
Delicias 176. Consultas: 2-4.

CIRUGIA DE NIÑOS Y ORTOPEDIA
Dr. Eugenio Díaz Lira
Agustinas 1270. Teléfono 2244.

Dr. Eduardo de Ramón
Cirugía, enfermedades de señoras
Consultas: 1 a 3. Maestranza 840.

Dr. Paulino Díaz
Moneda 1963. Teléfono 1178. Consultas: 2-4.

Dr. Ricardo Donoso
ESTUDIOS EN EUROPA
Medicina interna, especialmente pulmón, corazón. Agustinas 619. 1 1|2 a 3 1|2.

Dr. Díaz Velasco
Medicina interna y niños. Consultas: 1—4. Vergara 474.

Dr. José Ducci
Monjitas 877. De 2-5.

Dr. ESPINA
RAYOS X
Durante vacaciones atenderá todo mes de Enero. En Febrero sólo Martes y Viernes. Delicias 1228, esq. Gálvez. Teléfono 2102. Consultas 1 1|2 a 3 1|2.

Dr. Francisco Edwards
VIAS URINARIAS
Consultas de 2 a 4. Teatinos 14.

Dr. Julio Eastman
Catedral 2073. Consultas de 1 1|2 a 3 1|2. Teléfono 2687. Casilla 1571.

Dr. Fuenzalida Bravo
Profesor enfermedades niños
Merced 560. Teléf. 1721. 1 1|2-3 1|2.

Dr. Fierro Beytía
Ginecología, Partos y medicina interna. Plaza San Isidro 357.

Dr. A. Fuentes Maturana
CIRUGIA GENERAL Y DE SEÑORAS
Nataniel 230.

Dr. Arturo Fritz
Medicina general. Jefe Policlínica. Piel y Sífilis. 3-5. Huérfanos 1353.

Dr. Ferrada Alexandre
PIEL-SIFILIS-URINARIAS
Se trasladó a Compañía 1470. Casilla 2868. Consultas de 2 a 5.

Doctor Ferrer
ENFERMOS BRONCO-PULMONARES
Asmáticos. Tratamiento especial. Oxieroterapia preventiva; afecciones del pecho. Alameda 1284.

Dr. Arístides González C.
Prof. Extraordinario de Obstetricia
Partos y enfermedades de señoras. Consultas: 1 a 3 P. M. Casilla 1551. Teléfono inglés: 2789. Huérfanos 628.

Dr. Enrique González H
ESTUDIOS EN EUROPA
Medicina Interna. Estómago. Intestinos, Hígado. 2 a 4. Estudio y domicilio: Cochrane 104.

Dr. Ernesto Greene O.
ESTUDIOS EN EUROPA
Cirugía, ginecología. Lira 254. Consultas: 2 a 4. Teléfono 2860.

Dr. García Collao
Ojos, nariz, garganta, oidos. Estudios Europa. 1 a 4 Agustinas 1128.

Dr. García Guerrero
Bandera 575. Consultas: 3 a 4. Teléfono N.o 9. (Santa Elena).

Dra. Julia Gutiérrez
Partos, enfermedades señoras, niños. San Antonio 128. De 1 a 4. Ausente hasta Marzo.

Dr. Luis Godoy H.
CIRUGIA Y ANESTESIA GENERAL
Consultas: 1-3. Delicias 1367. Teléfono 2541.

Dr. Ibarra Loring
ESTUDIOS EN EUROPA
Vías urinarias. Especialmente enfermedades riñón, vejiga, próstata. Consultas: 2-4. Nataniel 64.

Dr. Alejandro Infante
Enfermedades de niños. Médico del Hospital de Niños San Luis. Consultas 1 a 4. Delicias 253.

Dr. Andrés Kœnig
Hidroterapia científica, sistema Kneipp Claras 549. 2-3 1|2.

Dr. Armando Larraguibel
Merced 490, de 3 1|2 a 5.

Dr. Armando Leon I.
MEDICO CIRUJANO
Catedral 1642. Consultas: 1 a 3.

Dr. F. Landa Z.
Médico de ciudad de Santiago
Rosas 1050. Teléfono 1093. Piel, Partos. Enfermedades señoras. 1 a 4.

Dr. Lea-Plaza
ENFERMEDADES DEL SISTEMA NERVIOSO
Monjitas 303. 1-3.

Profesor Luco
Enfermedades nerviosas y mentales. Se trasladó Merced 336. Consultas 12 1|2—2 1|2.

Prof. Eduardo Moore
ENFERMEDADES GENITO-URINARIAS Y CUTANEAS
Amunátegui 305. De 2 a 6.

Dr. Italo Martini Z
Ojos, oidos, nariz y garganta. Delicias 221. Consultas: 2-4.

Dr. Juan Montenegro
ENFERMEDADES DE NIÑOS
Compañía 1770. Teléfono 2120. Ausente.

Dr. L. Molinare Reyes
MEDICINA INTERNA
Consultorio: Moneda 1640. 3 a 5. Teléfono 1029. Domicilio: Lira 59. Teléfono 1484.

Dr. Muñoz Garriga
Enfermedades señoras y niños
Consultas: 4 a 6. Santo Domingo 608.

Dr. Meza Olva
ESTUDIOS EN EUROPA
Medicina interna. Especialmente pulmón, corazón, riñones, sífilis. Laboratorio clínico. Consultas: 3-4. Dieciocho 268.

Dr. Montero
PROFESOR EN DERMATOLOGIA SIFILOGRAFIA
Piel, sífilis, génito urinarias. Prat 309.

Dr. Moraga Fuenzalida
MEDICINA Y CIRUGIA DE NIÑOS
Cochrane 118. Teléfono 2804.

Dr. Muñoz Labbé
Médico legista de ciudad. Lira 78. Teléfono 2051. Medicina interna para adultos y niños. Venéreas, sifilíticas. Consultas: de 1 1|2 a 3 1|2 P. M.

Profesor Mujica
OCULISTA
Recoleta 868. Consultas: 10 a 12 y 1 a 3.

Dr. Mouat S.
GINECOLOGIA-PARTOS
Ex-jefe de Clínica Ginecológica Dr. Korner. Se trasladó a la Av. Brasil 25. Consultas: 1-4.

Dr. Teodoro Muhm
Se trasladó a Compañía 1556. Garganta, nariz y oidos. De 3-6.

Dr. Otto Philippi
ENFERMEDADES DE NIÑOS
Santo Domingo 820, esquina San Antonio. Consultas: 1-3. Teléfono 2415.

Dr. Aureliano Oyarzún
Medicina general
Cónsultas: 1-3. Santo Domingo 1254.

Dr. Ricardo Peralta G
Cirugía general, especialmente de niños. Monjitas 540.

Dr. F. Puga Borne
Delicias 1039. Consultas: de 2 a 5.

Dr. David Pulido I.
Enfermedades de niños, Santo Domingo 1646. Teléfono 2152. Ausente en la Serena hasta el 1.o de Marzo.

Profesor Pardo
Cirugía y enfermedades de señoras. Consultas: de 2 a 4. Ejército 140.

Dr. Prunés
ESTUDIOS EN EUROPA
Jefe de Clínica. Piel. Sífilis. Venéreas. Merced 490, casilla 2894.

Policlinica para Sífilis y Enfermedades Venéreas
LIRA 21
Servicio de 10 1|2 a 12 1|2, atendido por el doctor José S. Salas, destinado para obreros y empleados de modesta renta.

Dr. Volney Quiroga
Molina 132
Consultas de 1 a 3 1|2.

Dr. Luis Quinteros Encina
MEDICO-LEGISTA
Cirugía. Partos. 1-3. Alameda 239.

Dr. F. Rayo Riquelme
CIRUGIA, GINECOLOGIA, SIFILIS
Lira 268. 1-3.

Dr. Joel Rodriguez P.
ESTUDIOS EN EUROPA
Medicina interna, especialmente estómago, intestinos. Rayos X. Consultas: 2-4. Claras 481.

Dr. Aquiles Riveros
ESTUDIOS COMPLETOS EN EUROPA (7 AÑOS)
Medicina general. Especialmente enfermedades de señora y partos. San Diego 854. 1 a 4.

Dr Cárlos A. Sommers
Consultas: 1 a 3. Agustinas 1876.

Dr. José S. Salas M.
SIFILIS Y VIAS URINARIAS
Atiende de 5-8 P. M., en su Policlínica Privada. Lira 21.

Dr. Osvaldo Salas C.
GARCIA REYES 656
Medicina de adultos y niños. Sífilis. Consultas: 1 a 4 P. M.

Dr. Ramon Silva León
Partos y enfermedades de señoras. Catedral 1611.

Dr. Santiago Silva A.
MEDICO-CIRUJANO
Carrión 1352. Consultas: 2 a 4.
032-17-a

Dr. Santander
Medicina interna, estómago, intestinos, rayos X. Laboratorio: Moneda 821.

Dr. Stuardo
Regreso
ESTUDIOS EN EUROPA
Enfermedades de niños. Consultas: 1-4. Agustinas 1684.

Sífilis y venéreas
Dr. Félix Grohnert B.
Consultas: 2 a 5. Moneda 1592.

J. Schwarzenberg L.
Enfermedades de niños. Consultas de 1-3 P. M. excepto Jueves y Sábado. San Antonio 275. Teléfono Inglés 1344.

Dr Suárez Alvarez
Especialmente afecciones de la vista. Agustinas 853. Consultas: 1 a 3.

Dr. Torres Torres
Jefe clínica Prof. Korner
Enfermedades señora, cirugía. Catedral 1249. 3 1|2 a 5.

Dr. Carlos Ugarte J.
MEDICINA INTERNA, RAYOS X
Se trasladó. Santo Domingo 518, de 1 1|2 a 3.

Dr P. Valenzuela Larrain
MEDICO-CIRUJANO
Consultas: Martes, Jueves y Sábado: 1 a 3. Catedral 2092.

Dr. German Valenzuela B.
ESTUDIOS EN EUROPA
Riquelme 47.

Dr. G. E. Vidal S.
Consultas: 4 a 6. Delicias 2646.

Dr. Vargas Salcedo
CIRUJANO
Se trasladó Teatinos 354. Teléfono 1060.

Dr. Villalón
Ausente hasta el 1.ero de Marzo.

Dr. Zúñiga C.
Partos, Enfermedades de Señoras. Jefe Clínica Obstétrica. Av. España 472. Consultas: 1 a 3. Teléfono 111, Parque.

Dr. Juan B. Miranda
Regresó. Especialidad: medicina interna de niños y adultos. Consultas diarias en la mañana. Bascuñán 145.
1151-20-c

Dr. WAUGH
606 914 Medicina interna, venéreas, sífilis. Reacción Wassermann. Consultas: 2 a 4. Catedral número 1988. Permanecerá en Santiago durante las vacaciones.

DENTISTAS

Dentista Azócar
Ausente hasta el 5 de Marzo. Galería Alessandri, Agustinas 1159, ascensor.

Victorino Alonso
DENTISTA
Estudios en Philadelfia. Moneda 1164.

Mauricio M. Baltiansky
DENTISTA
A. Prat 935.

Dta. P. Becerra
Puente 557
Abrirá su oficina el 1.o de Abril.

Dr. Bahamonde Izunza
DENTISTA
Ausente. Ex-ayudante clínica Escuela Dental. Instalóse nuevamente en Santiago. Huérfanos 1353.

Dr. Ciriaco Chacón
DENTISTA
Extracciones sin dolor. Se trasladó a Rosas 1066, entre Puente y Bandera.

Clodomiro Contreras
DENTISTA
Ayudante de Clínica Operatoria de la Escuela Dental. Maestranza 340. Consultas, de 1 a 6. Ausente hasta Marzo.

Ernesto Carvallo Castellon
DENTISTA
Puente 640.

F. Castro C.
DENTISTA
Ex-ayudante Escuela Dental. Estado 250.

Jose Luis Cabrera M.
DENTISTA
Teatinos 549, entre Catedral y Santo Domingo.

J A. Castro Oliveira
R. Castro Oliveira
DENTISTAS
Estado 62.

Gustavo Cerda Lopez
DENTISTA
Cirujía Dental, A. Prat 1548.
22-d

Elias Escala C.
DENTISTA
Ayudante de operatoria en la Escuela Dental. Se trasladó a Compañía 1755.

Hernán Fleischmann
DENTISTA
Ortodoncia, Coronas y Puentes. Dieciocho 52.

José Garay Fernández
DENTISTA
Consultas: 8 a 12 y 1 1|2 a 6. Se trasladó a San Diego 166.

Manuel Guzman A
DENTISTA
Ausente en Europa. Sus clientes han quedado recomendados al dentista Bolton. Moneda 859.

Jaime González
DENTISTA ESPAÑOL
Especialidad en Anomalías Dentarias. Agustinas 1226.

Pedro Guevara G.
DENTISTA
Recoleta 525. Ausente.

Guillermo Kurth
DENTISTA
Se trasladó Grieto 249.

Rita Lafertte
DENTISTA
Agustinas 2290. De 8 a 11 1|2 y de 1 a 5 1|2.

Luis Lagos Zúñiga
DENTISTA
de las Universidades de Chile y Pensylvania. Ausente hasta Marzo, Moneda 1312.

Enrique Moreno
Guillermo Cartagena
Guillermo Valenzuela
DENTISTAS
Policlínicas y Laboratorio. Puente 637.

Gonzalo Marin
DENTISTA
Garantiza éxito absoluto en toda extracción, puentes y coronas. Tratamiento en las tapaduras sin dolor. Claras 491.

Muñoz Lobos Hnos
DENTISTAS
Extracciones sin dolor, somnoformo, puentes, honorarios módicos, San Diego 307-448.

Pedro A. Méndez
DENTISTA
Estudios en Estados Unidos y Europa. San Antonio 451.

Bernardino Ossa Nebel
Ayudante Clínica Quirúrgica Prof. Valenzuela Bacteriología. Claras 491.

Dr. César Pardo Correa
DENTISTA
Calle Nataniel 81. 9-11 y 2-5.

Dr Luis Pellissa
DENTISTA
Especialidad, puentes, coronas, planchas. Se trasladó a Moneda 859. Casilla 775.

Dra Elvira Rosas S.
DENTISTA
Bandera 76.

Dr. José Maria Saavedra
DENTISTA
Especialidad Ortodoncia. Compañía 1458. Teléfono 1518.

Dr. J. Ugarte Donoso
DENTISTA
Trasladóse a Compañía 1470.

Rafael Urquieta S.
DENTISTA
Trabajo de dentística moderna, Agustinas 853. Clínica de 8 a 12 y 2 a 6.

Alejandro Valenzuela Díaz
DENTISTA
Compañía 1781. Regresó. No se ausentará. Especialidad extracciones somnoformo.

Vacsi & Emilfork
DENTISTAS
Regresaron. Delicias 868.

C Valencia Courbis
DENTISTA
Trasladó su consultorio a Santo Domingo 1280.

INGENIEROS

Santiago Cruz Guzmán
INGENIERO CIVIL Y ARQUITECTO
Construcciones económicas de fierro y concreto armado contra incendio y terremotos. Mensuras, tasaciones, ferrocarriles, etc., Moneda número 1584. Agustinas 1232.

Ricardo González Cortes
ARQUITECTO
Huérfanos 1492. Casilla 2426.

Enrique Garcia Frías
INGENIERO CIVIL
Galería Alessandri 25. 4.o piso.

Ingeniero Agrónomo
Administra fundo, prefiere interesado utilidades, sin sueldo, Compañía 3085.
579-16-b

Alberto Larenas F
INGENIERO
Bandera 638. Casilla 120. Santiago.

Enrique Latourcade A.
Edificios económicos, chalets modernos, presupuestos detallados. planos. Casilla 715. Compañía 1290.

Domingo Matte Larrain
INGENIERO CIVIL
Agustinas 1319.

Luis Elías Montalva C.
INGENIERO AGRONOMO
Huérfanos 1223. Casilla 1422.

OFICINA TECNICA
LORENZO CLARO LASTARRIA
Ingeniero civil
Morandé 235. Teléfono 1963. Casilla 4491.

Eduardo Tasso
Construcciones económicas en concreto impermeables. Edificios para ventas. Agustinas 1260.

ENRIQUE TORRES
Arquitecto
Oficina. Galería Alessandri 4 A.—Teléfono 275. Central.

Bolsa de Comercio

CORREDORES

Victor Manuel Arce E.
AGENTE COMERCIAL
Despacho de Aduana. Representaciones. Estado 91, oficina 23. Casilla 1069. Teléfono 2818. Santiago de Chile, cable Virarce.

Osvaldo Bernstein S.
224-Bandera-224. Compra-venta de acciones y bonos por cuenta agena.

Roberto Eyzaguirre
Compra-venta acciones y bonos, contratación de préstamos y conversiones de deuda, seguros contra incendios. 227-Oficina Morandé 227. Teléfono Inglés 1682. Casilla 476.

Gustavo A. Gana
202-Bandera-202. Compra-venta de acciones y bonos; contratación de préstamos y conversiones de deudas. Teléfono Inglés 866. Casilla 3456.

J. Nicolás Orrego S.
ACCIONES Y BONOS
229-Morandé-229. Teléfono Inglés 348. Nacional 316.

Luis Ramirez Sanz y Augusto Ovalle Castillo
Bandera 51—59. 2511-Teléfono Inglés 2511.

Carlos Romero A.
170-Bandera-270. Casilla 2878. Acciones y bonos.

Jorge Valdés Mendeville
128-Bandera-128. Teléfono Inglés número 6. Casilla 240. Acciones y bonos. Propiedades.

Florencio Villamil y Cia.
ACCIONES Y BONOS
1120-Agustinas-1120. 2664-Teléfono Inglés 2664. Casilla 878.

Raimundo Ureta E.
ACCIONES Y BONOS
Agustinas 1055. Teléfono 996. Casilla 1340.

MATRONAS

Celia Castillo
MATRONA GINECOLOGISTA
Atiendo llamados fuera de Santiago. Unión Americana 82.

Clínica Privada de Obstetricia
Señora Reyes. Matrona Ginecologista. Dormitorios higiénicos. Establecimiento montado según últimos adelantos. Atendido por dos cirujanos especialistas. Recibo enfermas todas partes del país. Curaciones internas. Partos indoloros, absoluta seguridad. Precios módicos. Consultas gratis. Esmeralda 636.

Mme. E. Fragnaud
MATRONA FRANCESA
Consultas: 1 a 4. Maestranza 461.

Jovina L. de Folch
MATRONA
Regresó. Serrano 166.

Amelia Gutiérrez
MATRONA
Curaciones internas, operaciones. Recibo pensionistas. Santa Rosa 366.

Aurora R. de Marqués
MATRONA
Estudios en Europa. Olivares 1410, esquina Lord Cochrane. Recibo enfermas desde $ 50.

Julia Moreno
MATRONA
Clínica. Pensionistas. Partos indoloros. Curaciones internas. Coquimbo 1179.

Laura Rios de N.
MATRONA
Curaciones internas, masajes. Recibo pensionistas. García Reyes 736.

Mercedes Rojas
MATRONA
San Diego 932. Recibo enfermas cualquier tiempo. Curaciones internas, precios módicos.

Carmela Toro G.
MATRONA
Recibo pensionistas. Chacabuco 662.

Fidela Uribe
MATRONA
Ex-jefa Maternidad
Enfermedades internas de señoras, recibo pensionistas. Alameda 24-A. Consultas: 1-4.

CLINICA
Ana G. Vargas Barrera
Partos, enfermedades señoras. Recibo pensionistas. Cochrane 983.

Hortensia G. de Pérez
MATRONA
Serrano 584. Consultas y curaciones internas. Enfermas pensionistas.

VARIOS

Luis Ayala C.
Compra-venta de propiedades. Préstamos Hipotecarios. Comisiones en general. Catedral 1131. ofic. 4.

Antigua Tintorería Francesa
AGUSTIN CHANCOGNE
Se tiñe y se limpia toda clase de ropa en negro y colores, no tiene sucursales. MONEDA 2202.

ACADEMIA DACTILOGRAFICA YOST
GALERIA ALESSANDRI
Tarifa mensual, 5 pesos.
0215-29-f

Instituto de Belleza
Elva S. de Tagle
Vello. Tratamiento Bizzarrini, extráelo radicalmente, doy prueba. Agustinas 1620.

MASAJE SUECO
y gimnasia médica para desviación de la espina dorsal, reumatismo, neuralgia, estitiquez, artritis, mala circulación, etc. Tratamientos especiales para enflaquecer. Sólo a señoras y niños.— Ana Widen. Claras 46. Consultas 1-3
5666-28-l

Julia Pengean Guillen
Profesora de piano y única diplomada del Curso Superior de Violoncello del Conservatorio Nacional de Música. Independencia 1078.
1190-22-b

MASAJE
S. N. HAYASHI
Médico masajista. Estudios en Japón. Especialidad enfermedades. Reumatismo, Estitiquez, Articulares, Musculares, Parálisis. Consultas: 2 a 4. Claras esquina de Monjitas.

Dr. P. ORTEGO F
Cirujano-Pedicuro (callista),—Estudios en Europa
168 SAN ANTONIO 168.—(FRENTE AL TEATRO MUNICIPAL)
En este consultorio, que cuenta con los aparatos e instrumental más modernos, se extirpan las durezas, callos, ojos de gallo o de perdiz, se perfeccionan las uñas mal conformadas y se sanan en poco tiempo los uñeros o uñas encarnadas, sin necesidad de arrancar la uña.
Horas de consulta: de 8 a 12 M. y de 2 a 6 P M. Días festivos: de 8 a 12 M.

Ruperto Tapia Miranda
1150 Agustinas 1150
Corredor en Propiedades y Comisiones en general. Teléfono 1491.

Zurcidos invisibles
Especialidad virar trajes caballeros. Cóndor 1158.
22-b

MEMORANDUM

TURNO MEDICO DESDE EL 17 AL 24 DE FEBRERO DE 1918

Servicio médico nocturno permanente

Doctor Guillermo Besoain, Lira 80.
Doctor Domingo Rojas M., Arturo Prat 841.

Boticas de turno permanente

Botica Alemana, Catedral 1990. Hasta las 12 P. M.
Farmacia Moderna, San Diego 255. Hasta las 12 P. M.
Botica Española, Ahumada 318. Hasta las 12 P. M.
Botica Belga, San Diego 391. Hasta las 12 de la noche.

Boticas turno semanal

1.a Comisaría, Botica La Humanidad, Ahumada 268.
2.a Comisaría, Botica Rubio, Lira 703.
5.a Comisaría, Botica Chile, Delicias 2093.
8.a Comisaría, Botica Chilena, Toesca 2667.
10.a Comisaría, Botica Sanhueza, Independencia 648.
11.a Comisaría, Botica Unión, Delicias 3998.

Practicantes de cirugía menor

Daniel Gajardo, Maruri 285.
Apolinario Herrera, Herrera esquina de Martínez de Rozas.
Víctor M. Torres, Maestranza 1751.
Carlos Alberto Cumplido, Esperanza 748.
Pedro Ruiz, Chañarcillo 3018.
Amable Gaete, Unión Americana 565.

Enfermeras

Laura Arnos, Delicias 24; Laura Lagos, Alonso Ovalle 369; Ursula Tapia, Avenida del Rosario 1137; Matilde Viveros, Baquedano 854; Brígida Farías, Rosario 1819; Belarmina Mena, López 681; María S. Briones, Lord Cochrane 478; Rosa Sánchez B., Arturo Prat 515; Magdalena Uribe Uribe, Lord Cochrane 465; Clementina Riffo, San Luis 1750; Laura Ríos M., García Reyes 736.

Matronas

Sabina Rojas v. de Leiva, Olivos 1171; Josefina Florax, San Isidro 530; Beatriz Albornoz, Carrión 1241; Filomena Reyes, Lord Cochrane 165; Laura Carreño, Brasil 506; Amalia de la Fuente, Pezanilla 1333; Juana Rubio, Toesca 2158; Julia Cataldo, Gorbea 2536; María Perrín de T., Molina 148; Ana Ramírez, Soffa Concha 22; Elisa Cánepa, Moneda 2595; Trinidad Rodríguez, Maruri 273; Amelia Matus Fuentes, San Francisco 1438; Celia Jiménez M., Rosas 2370; Eduvigis Valdés A., Maruri 789; Elvira Delgado O., Almirante Barroso 753; Rita Pérez v. de Alvarez, Gálvez 727; Angela González M., Victoria 853; Liduvina Palma de Osses, Herrera 542; Carmela Meneses R., Haymul 2110; Sara Donoso M., Brasil 837; Luisa A. Donoso, San Carlos 652.

Dispensario Municipal de Ojos
21 de Mayo 532. Atendido por el Dr. García C. Funciona los Martes, Jueves y Sábados, de 4 a 5 P. M.

Servicio Municipal de Vacuna
Oficina Médicos de Ciudad.—Atiende el vacunador don G. Saavedra, diariamente de 1 1|2 a 3 1|2, excepto los Sábados, de 9 a 12 M. Atiende también llamados particulares.

Servicio médico gratuito (partos y niños) del profesor doctor señor Rodríguez Barros, Merced 384

Se atiende diariamente, desde 1 1|2 P. M., a embarazadas, Lunes, Miércoles y Viernes; a niños menores de dos años, proporcionando alimentos y medicinas, Martes, Jueves y Sábados, y a toda hora se dan tarjetas para asistencia a domicilio de las matronas.

Consultorio gratuito para niños menores de cinco años, asistido por el médico de ciudad Dr. Barros Ovalle, Santo Domingo 1243

Martes y Viernes, de 8 a 9 A. M.
Dispensario sanitario municipal nocturno, dirigido por el Dr. Mateo Concha, A. Barroso 820
Funciona los días Lunes, Miércoles y Viernes, de 8 1|2 a 10 P. M.

Turno judicial

Juez del crimen de turno, el suplente del cuarto Juzgado, don Arturo Lau V., Hotel Oddó.
Promotor Fiscal, don Julio Cordovez A., San Bernardo.

Médicos de ciudad

Don Francisco Landa Z., Rosas 1050.
Don Pedro N. Barros Ovalle, Santo Domingo 1248.

Médicos legistas

Don Sabino Muñoz Labbé, Lira 78; don Luis Quinteros Encina, Carmen 79; don Germán Greve, Agustinas 1954; don Rafael Toro Amor, Amunátegui 55.

Registro Civil

1.a Inspección, Bulnos 350.
2.a Inspección, Alameda 1206.
1.a Circunscripción, Alameda 1211.
2.a Circunscripción, Alameda 1211.
3.a Circunscripción, Alameda 1211.
Comuna de Providencia, Avenida Las Quintas 78.

Domicilios de altos funcionarios

Ministro del Interior, don Domingo Amunátegui S., Manuel Rodríguez 191.
Relaciones, don Guillermo Pereira, San Martín 308.
Justicia e Instrucción, don Pedro Aguirre Cerda, Morandé 482.
Hacienda, don Manuel Hederra, Santo Domingo 1060.
Guerra y Marina, don Luis Vicuña C., Av. Matta 24.
Industria y Obras Públicas, don Francisco Landa, Rosas 1050.
Intendente, don Pablo A. Urzúa, Agustinas 1972.
Secretario, don Francisco Subercaseaux, Monjitas 375.
Prefecto, don Rafael Toledo Tagle, Santa Lucía 152.
Sub-Prefecto de orden, don Julio Bustamante, Dieciocho 174.
Sub-Prefecto de Seguridad, don Carlos R. Dinator, Castro 735.
Secretario, don Oscar Honorato Cienfuegos, Rosas 1340.
Capellán, Presbítero don Julio Vallerrama, Bulnes 332.

"LA NACION"

AGENCIAS:

ESTACION
Delicias 2692
A cargo de los señores SEPULVEDA y DAVIS

MATADERO
Calle San Diego Núm. 2039
A cargo de don ANTONIO VELARDE

SAN PABLO
Calle San Pablo Núm. 2460
A cargo de don LUIS ALBERTO URBANO

PROVIDENCIA
Calle Providencia frente Manuel Montt
A cargo de don ANGEL CHICO

RECOLETA
Calle Recoleta Núm. 138
A cargo de don PABLO OLEA

INDEPENDENCIA
Calle Independencia 560
A cargo de don JOSE LENA

VIC. MACKENNA
Vicuña Mackenna 770
A cargo de don FERNANDO CALDERON

A nuestros Suscriptores

Para evitar inconvenientes a nuestros suscriptores se les ruega renovar oportunamente sus abonos en la Caja de la Imprenta, o remitir cheque por el valor a nuestra orden, o pedir pase el cobrador por su domicilio. — Toda correspondencia debe dirigirse al Gerente de "LA NACION".—Teléf. 3114.—Casilla 81-D.

Un año... $ 25
Seis meses... $ 14

Calle Agustinas 1269