EDICION DE 12 PAGINAS
Oficinas: Agustinas 1269
TELEFONOS:
REDACCION Inglés 650 Nacional 77. ADMINISTRACION Inglés 3114
Casilla 81 D

LA NACION

PRECIO: 10 CENTAVOS
Número atrasado 20 centavos
SUSCRIPCIONES
Por 1 año..... $ 25 — Por 3 meses.... $ 8.—
Por 6 meses... $ 14 — 1 año, extranjero $ 50.—

AÑO II. Santiago de Chile, Sabado 2 de Marzo de 1918 Núm. 413

AL PIE DE LA LETRA

Gumersindo, el cajero principal, —principal porque no había otro, — de la importante casa de comercio de Minglanilla, sucesor de la viuda, hijos, sobrinos y demás parientes de Trujillo, era un muchacho reconcentrado y melancólico.

Viéndole se diría que hacía mal la digestiones.

Siempre con aire preocupado y distraído, respondía monosilábicamente a las preguntas que le hacían.

¿Había perdido al juego alguna importante suma?

No, porque Gumersindo era un muchacho exageradamente probo.

¿Qué podía determinar entonces su actitud, su gesto abatido, su aire desencantado?

Minglanilla, su principal, el mejor de los principales, dirigiéndose una buena mañana a su cajero melancólico, le interrogó así:

—¿Pero qué es lo que tienes, Gumersindo?

—Nada.

—No me digas que nada, porque hace varios días que te vengo observando y tú no eres el mismo... Vamos, habla, no te dé reparo.

—Ya le he licho a usted...

—Es inútil; yo veo claramente tu preocupación.

Le aseguro a usted que se engaña.

—Bueno, almorzarás conmigo.

—¿Para qué?

—Porque almorzando juntos, serás más expansivo que ahora.

—Como usted guste.

Y a las doce, el principal y el cajero estaban sentados delante de la mesa de un restaurán.

Gumersindo seguía taciturno.

Su principal le miraba con el rabillo del ojo por encima del periódico.

Ya se decidió a abordarle francamente.

—Vamos a ver, ¿puede saberse qué es lo que te ocurre? ¿Es que necesitas dinero y no te atreves a pedírmelo? Di, hombre. Ya sabes que soy rico y que te he demostrado largamente el aprecio en que te tengo y la confianza que me inspiras.

¿Vamos a ver Gumersindo ¿puede saberse qué es lo que te ocurre?

..—No, señor; no se trata de dinero.

—¿De amores, entonces?

—Sí...

—¿Y por qué es tu preocupación?

—Por muchas cosas.

—¿Es guapa?

—Más que guapa, reteguapísima.

—Cásate y no lo pienses más.

—Yo bien quisiera, pero temo que sus padres se opongan.

—¿Por qué?

Porque tiene un millón de dote.

—Sí que el asunto es serio.. Sin embargo, no debes arredrarte por esa contrariedad.. ¿Sabes lo que yo haría en tu caso?

—¿Qué haría usted? Porque a mí no se me ocurre nada. ¡Y mire usted que le he dado vueltas!

—Pues, hombre, una cosa sencillísima y que no falla nunca. Yo la robaría.

—¿Eh?

—Me la llevaría fuera de Madrid, y después del escándalo, los padres se verían obligados a dártela en matrimonio.

—¡Pues sabe usted que es una idea genial!

—Y garantizada, hombre. Los muchachos de hoy en día no servís para nada; sois de una timidez inverosímil.

—Sin embargo, es un poco comprometido.

—Yo te ayudo. Te presto mi automóvil y el dinero que te haga falta. ¿Tendrás bastante con dos mil pesetas?

—¡Ya lo creo! ¡Encantado, señor Minglanilla! ¡ Usted es mi padre!

¡Quita, hombre, quita! Más tarde me darás las gracias.

Se separaron. Gumersindo para poner en práctica inmediatamente el plan de Minglanilla; éste para dirigirse a su casa.

— ¡Cómo!,—le preguntó su mujer;—¿vienes solo?

—Sí, querida. Gumersindo no viene hoy.

Y frotándose las manos, satisfecho de su mefistofélica intervención, Minglanilla le contó a su mujer la aventura de Gumersindo.

Llegó la hora de la cena. Minglanilla, extrañado de que su hija Matilde no bajara al comedor, preguntó por ella.

La sorpresa de su mujer fué inaudita.

—¡Cómo! ¿No ha venido contigo? Si me dijo que iba a buscarte!

—Es extraño. ¿No estará en el segundo, en casa de sus amigas?

—No, hijo, porque sus amigas acaban de marcharse.

—¡Dios mío! ¿Le habrá ocurrido alguna desgracia?

Y cuando Minglanilla, ya seriamente preocupado por la ausencia de su hija, disponíase a salir en su busca, entró la doncella con un telegrama.

—¡Un telegrama!,— y lívido, convulso, se lo entregó a su esposa.— ¡Toma, léelo tú; yo no tengo valor!

El telegrama decía así: "Escorial, 6 tarde. Gracias por el automóvil. Ni un solo pinchazo. Somos felices. Esperamos respuesta hotel Reina Victoria. Muchos besos. Matilde, Gumersindo."

—¡Ah, granuja! — exclamó el señor Minglanilla cerrando los puños.

—¡Y en mi propio automóvil!

LUIS GABALDON.

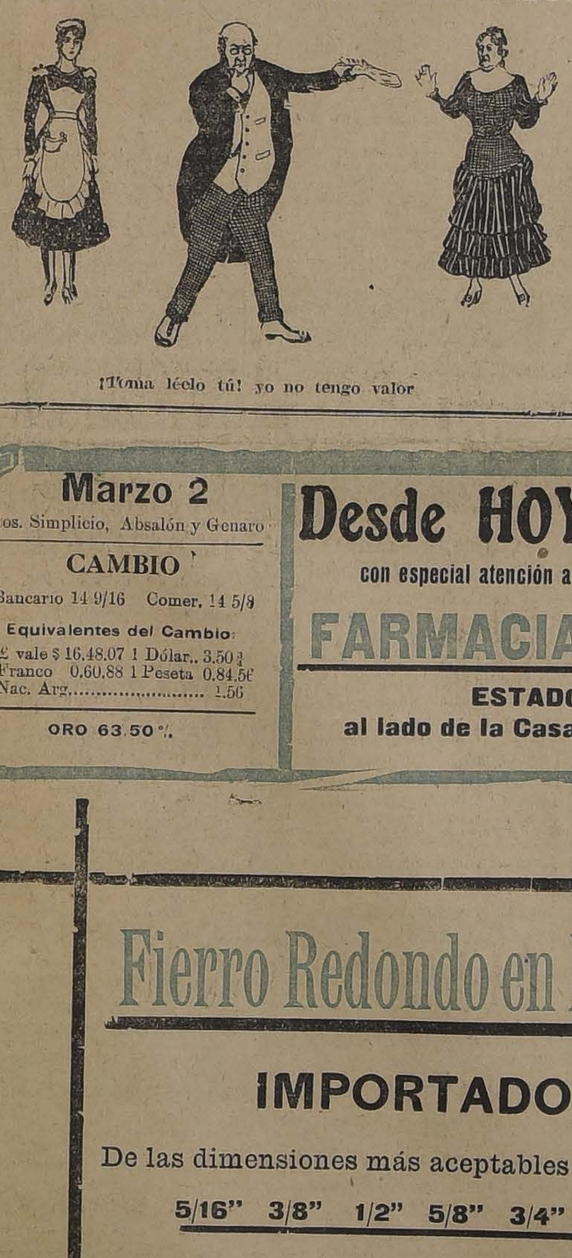

¡Toma léelo tú! yo no tengo valor

Instituto Moderno

LORD COCHRANE 130

Internos, medio-pupilos, externos. Preparatorias, los seis años de humanidades y curso especial de comercio. Profesorado titulado. Exámenes válidos.—**Luis Gajardo Infante**, profesor de Estado.

2392-16-c

LA NUEVA VIA TELEGRAFICA CON LA ARGENTINA

Exito de las gestiones de los Gobiernos argentino y chileno

La nueva línea partirá desde San Martín y llegará hasta Valdivia

Desde fines del año próximo pasado, se encontraba pendiente de la resolución de los Gobiernos argentino y chileno, la construcción de una nueva línea telegráfica que, atravesando la Cordillera por las regiones del sur, viniera a facilitar los medios de comunicación entre ambos países.

La única vía existente, que era la de Uspallata, no satisfacía ya las necesidades para la comunicación internacional, pues las exigencias del servicio, cada día más crecientes, hacían que se produjera muy a menudo un congestionamiento que en ocasiones llegaba a hacer dificultoso el envío de mensajes telegráficos.

En estas circunstancias, el Gobierno argentino propuso al nuestro, por intermedio de su Ministro Plenipotenciario en Chile, la creación de la nueva línea telegráfica por el sur del país, la cual vendría a facilitar enormemente el estrechamiento de las relaciones de todo orden que mantiene nuestra nación con la República Argentina.

Las gestiones han tenido un feliz resultado, como lo atestigua la siguiente comunicación dirigida por el Ministro de la Argentina en Chile, señor Carlos F. Gómez, al Ministro de Relaciones Exteriores, señor Guillermo Pereira:

"Santiago, 21 de Enero de 1918.

—Señor Ministro:

El 20 de Noviembre del año pasado recibí instrucciones de mi Gobierno de proponer al de V. E. la conexión de las líneas telegráficas argentinas con las chilenas por el sur y de indicar como conveniente para dicha conexión el paso boquete Pérez Rosales, inmediato al lado Nahuelhuapi.

Ese mismo día hablé confidencialmente con el Excmo. señor Presidente de la República, quien me autorizó para hacer saber a mi Gobierno que el de Chile acogía complacido la idea argentina y que, por su parte, adoptaría todas las medidas necesarias para la más pronta realización de obra tan interesante para las vinculaciones políticas y comerciales de dos países, como con justa razón lo había expresado el suscrito a nombre de su Gobierno.

Conferencié también con el antecesor de V. E. y con el señor Director de Telégrafos y, después de algunos días, se me propuso el proyecto de conectar las líneas partiendo de San Martín de los Andes, costeando el lazo Lacar hasta la frontera argentina, para ser continuadas desde allí por Chile por el costado del lago Riñihue y prolongándolas hasta la ciudad de Valdivia, que sería hoy el punto terminal de la nueva línea de comunicación.

Por las razones que me expuso el señor director de Telégrafos de Chile, apoyé ante mi Gobierno la variante que me propuso el antecesor de V. E. Estudiada ella por la Dirección de Telégrafos argentina, la ha encontrado aceptable y he recibido instrucciones, como ya lo indiqué verbalmente a V. E., de manifestarlo así y de formalizarlo en la forma que procede el compromiso que contraen ambos Gobiernos de arbitrar los recursos y mandar ejecutar las obras necesarias para la más pronta realización del pensamiento que ha motivado el cambio de ideas a que se refiere esta nota.

V. E. se ha manifestado en perfecto acuerdo con lo que acabo de exponer y hemos convenido que la Convención Telegráfica de 6 de Febrero de 1903 entre la Argentina y Chile hace innecesaria la celebración de un convenio especial entre nuestros Gobiernos y que basta que éstos comuniquen a las respectivas direcciones de telégrafos la resolución que han tomado de conectar las líneas por los parajes indicados y que las autoricen de acuerdo con la Convención de 1903 para ejecutar los actos y obras que reputen ellas indispensables.

En cumplimiento a lo acordado verbalmente con V. E., he relacionado lo que antecede y espero que V. E. en su respuesta lo encontrará ajustado a lo que hemos convenido, que es en síntesis lo siguiente:

1.o Conectar las líneas telegráficas de Argentina y Chile partiendo de San Martín de los Andes, costeando los lagos Lacar y Riñihue hasta unirlas con la ciudad de Valdivia;

2.o Solicitar inmediatamente de los Congresos de Argentina y Chile los fondos necesarios para la realización de la obra mencionada;

3.o Autorizar a las respectivas Direcciones de Telégrafos de Argentina y Chile para que, de acuerdo con la Convención Telegráfica vigente, ejecuten los actos y obras indispensables a la realización del presente convenio.

Al manifestar a V. E. mi satisfacción personal por haber contribuído en parte con mi modesta labor a que se lleve a cabo obra tan necesaria para los intereses y las mejores vinculaciones políticas y comerciales de nuestros dos países, me es especialmente grato presentar a V. E. las seguridades de mi más alta consideración.—(Firmado). — Carlos F. Gómez".

El Ministro de Relaciones, señor Pereira, contestó la antedor comunicación en la siguiente forma:

"Santiago, 8 de Febrero de 1918.—Señor Ministro:

Tengo el honor de acusar recibo de la nota de esa Legación, fechada el 21 de Enero próximo pasado, en la que V. E. se sirve hacer una reseña de las gestiones a que ha dado origen una proposición que, a fines del año próximo pasado, hizo V. E. a mi Gobierno, por encargo del de la República Argentina, encaminada a practicar en el sur una nueva conexión de las líneas telegráficas chilenas y argentinas.

En respuesta, me es grato manifestar a V. E. que este Departamento nada tiene que observar a la reseña aludida, y ya ha pedido al Ministerio del Interior tome las medidas necesarias para procurarse los fondos que requiera la realización de la conexión de que se trata o imparta instrucciones a la Dirección General de Telégrafos, a fin de que, una vez puesta de acuerdo con la oficina similar argentina, inicie en cuanto sea posible los correspondientes trabajos.

Como V. E., el infrascrito celebra vivamente le haya cabido oportunidad de intervenir en la adopción de una medida que importa un nuevo valioso factor de acercamiento entre nuestros dos países.

Aprovecho esta oportunidad para reiterar a V. E. las seguridades de mi alta consideración.—(Firmado).—Guillermo Pereira".

La conexión de las líneas se hará de acuerdo con los planos presentados por la Dirección General de Telégrafos, a cuya oficina nuestro Canciller ha trascrito la nota del Ministro argentino, a fin de que proceda a elaborar el tratado de condiciones técnicas a que se ajustará aquella.

El costo de la obra había sido calculado en poco más de 90,000 pesos chilenos; pero, es muy probable que, en las actuales circunstancias, este precio tenga que sufrir una pequeña alza, a causa de la carestía de los materiales.

Muy pronto el Ejecutivo enviará al Congreso Nacional, el mensaje por el cual se solicitarán los fondos necesarios para la construcción de esta obra.

LO QUE ES EL INSTINTO

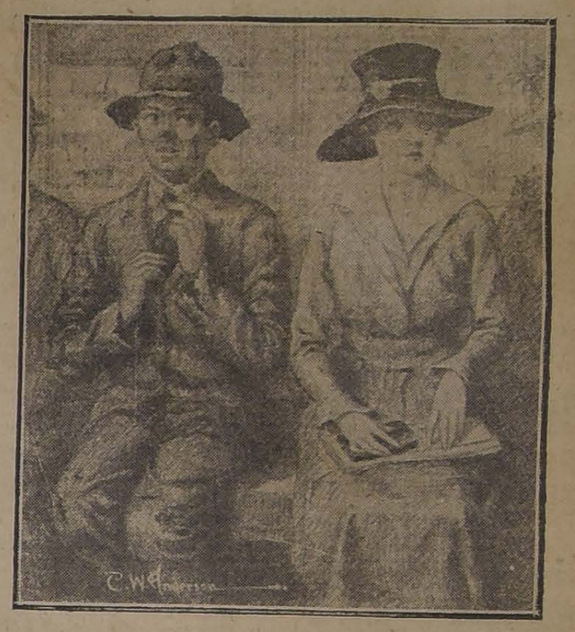

Un rotito, arreglándose la corbata al observar que en el carro le ha tocado una vecina buena moza

LA COMUNICACION TELEFONICA ULTRAMARINA

(Ya pronto será fácil telefonear a Francia, Inglaterra, Italia, España, y cualquier parte del globo)

¿Cuánto le gustaría a usted sentarse a un escritorio en su casa y poder hablar por teléfono con un amigo en Cape Town, Pekín o San Francisco? ¿Cuánto daría el editor de un periódico por una oportunidad de hablar a cualquier hora que escogiese, con sus corresponsales en Londres, o en la ciudad de Méjico? Un medio se ha inventado, el cual aparentemente hace a esto posible. Es un simple instrumento el cual puede ser adherido al sistema de teléfono y cable actual.

Todo lo que se necesita para poder entender el método de operación de la invención, son unos cuantos datos acerca de los usos

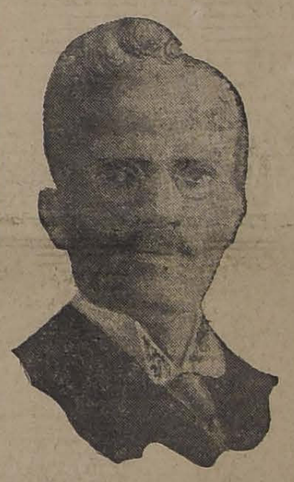

Dr. Giuseppe Musso, el inventor italiano

de la corriente eléctrica negativa, y un poco de conocimiento de "capacidad inductiva", y "resistencia". Esto es todo lo que hay en ello, y unido a una explanación del doctor Giuseppe Musso, el inventor italiano, y a una visita al laboratorio del número 80 de la calle de Maiden Lane (en New York) lo hace todo tan claro como pueda desearse.

Para empezar, es necesario conocer algo acerca de las presentes limitaciones en el uso del teléfono y telégrafo. En el teléfono el número de vibraciones o diversidad de impulsos que la corriente eléctrica debe transmitir es de un promedio de 2,500 por segundo. El promedio de capacidad del cable submarino es próximamente de 800, o sea un promedio de 25 palabras.

Línea aérea para la rápida transmisión

Una línea aérea cuyos polos están desnudos, es la mejor para la rápida transmisión de los impulsos eléctricos u olas, porque ofrece menos resistencia y es menos afectada por las influencias inductivas. Pero la línea aérea está también limitada en su capacidad, por resultar que es imposible telefonear a través del continente y es sólo a costa de un excesivo gasto y muchas dificultades, que la comunicación telefónica, pudiera ser sostenida comercialmente con Chicago. Para poder lograr que un mensaje llegue a su destino en una forma clara, bien articulada, sólo puede haber en el circuito un sólo impulso u ola a la vez. Si los impedimentos son grandes, la ola eléctrica y la corriente que se ha desviado por cualquier material aislador de sus contornos, o perdido en el conducto, irán muy despacio en desembarazarse de las dificultades en el proceso de completar el circuito. De ponerse dos diferentes olas o señales, en el alambre a tan corta distancia que se entremezclen, se convierten en un incomprensible embrollo de sonidos.

"Es como ponerse a hablar en diferentes zaguanes y cada uno de distinto tamaño", dijo el doctor Musso, quien se ha pasado once años en este país y habla el inglés fácilmente. El se hallaba sentado en su Laboratorio, rodeado de muchos aparatos eléctricos y ante él, en la pared, estaba suspendido en secciones un aparato que por su general aspecto, parecía un enorme calefactor de pared. Era en efecto un circuito poseedor de resistencia y una capacidad inductiva igual a la de un cable submarino de 5,000 millas de longitud, o suficientemente largo para alcanzar desde New York a París.

Un conocido nuestro

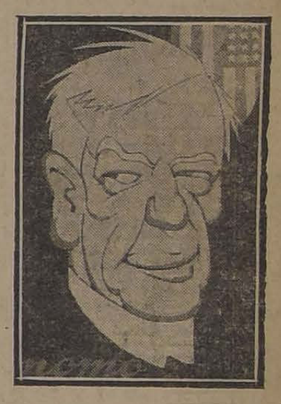

Reciente caricatura que se ha hecho a Mister Henry P. Fletcher, Embajador de los Estados Unidos en Méjico, que durante varios años residió entre nosotros

De regreso de una excursión aérea

Un aterrizaje imprevisto

Marzo 2

Stos. Simplicio, Absalón y Genaro

CAMBIO

Bancario 14 9/16 Comer. 14 5/8

Equivalentes del Cambio:
£ vale $ 16.48.07 1 Dólar.. 3.50
1 Franco 0.60.88 1 Peseta 0.84.5
1 Nac. Arg..... 1.56

ORO 63.50 %

Desde HOY atenderá

con especial atención a su futura clientela la

FARMACIA CENTRAL

ESTADO 349,

al lado de la Casa Gath & Chaves

1601-2-c

Fierro Redondo en Barras

IMPORTADO

De las dimensiones más aceptables

5/16" 3/8" 1/2" 5/8" 3/4" 7/8'

Para entrega inmediata y a precio fuera de competencia

— OFRECEN —

Williamson, Balfour & Co.

Bandera esq. Catedral

1517-4-c

PARTIDO LIBERAL

Candidatura Ladislao Errázuriz

Las secretarías comunales de la candidatura a Diputado del señor Ladislao Errázuriz Lazcano, han quedado ubicadas en los locales que se indican:

Primera: BANDERA 271
Segunda: SAN PABLO 1838
Tercera: CHACABUCO 290
Cuarta: ECUADOR, frente Escuela Artes y Oficios
Quinta: ARTESANOS esq. Independencia
Sexta: RECOLETA 291 y RECOLETA, frente Población Vista Hermosa
Sétima: MAESTRANZA 520
Octava: SAN DIEGO 93
Novena: CASTRO 306
Décima: SAN DIEGO 1626

RURALES

Nuñoa: IRARRAZAVAL esq. Plaza Ñuñoa
Providencia: MANUEL MONTT esq. Providencia
San Miguel: SAN DIEGO 2689
Maipú: Frente a las mesas receptoras

NOTA.—Se ruega a los adherentes que deseen prestar sus servicios cooperando al éxito de la candidatura el día de la elección, se sirvan pasar hoy por la secretaría general, Bandera 271, de 10 a 12 A. M. o de 2 a 7 P. M. para anotarlos en el registro respectivo.

"INSTITUTO SAN MARTIN"

SAN MARTIN 67. — TELEFONO INGLES 213

Sistema concéntrico. Humanidades, preparatorias y kindergarten. Recibe alumnos internos, medio pupilos y externos. Cuidado especial en la alimentación. Internado cómodo y bien vigilado. Local higiénico. Facilidades para internos de provincias. Idiomas extranjeros obligatorios desde las preparatorias. El establecimiento cuenta con un escogido cuerpo de profesores de Estado, conocidos por su competencia y seriedad como examinadores universitarios. Los exámenes son válidos y se rinden en el establecimiento. Kindergarten, dirigido por la misma profesora de años anteriores. Los alumnos de preparatoria quedan, en sólo dos años, preparados para primer año de humanidades. Servicio de automóvil para los medio pupilos. El Colegio prepara por su cuenta, durante las vacaciones, a sus alumnos, cuando tienen ramos atrasados. Clases comienzan 11 de Marzo. Matrícula abierta. 1117-5-C

¡PARA OBTENER EXITO CON LA CRIA DE AVES, ES INDISPENSABLE EL USO DE ALIMENTOS ESPECIALES!

ALIMENTILLLO **MASH FOOD y SCRATCHING FOOD** Alimento en granos

Especialmente preparados por la "GRANJA AVICOLA COLUMBIA", para pollitos, para pollos en desarrollo, para aves de reproducción, para aves de engorda, para gallinas de postura, para patos. Contienen todas las materias y substancias que necesitan las aves de corral para completar el desarrollo y mantenerlas robustas y sanas.

Estos alimentos hacen que las gallinas pongan huevos con abundancia en toda época. Haga Ud. un ensayo con un grupo de sus aves, y se convencerá de la eficacia y economía del ALIMENTILLO MASH FOOD y del Alimento en granos SCRATCHING FOOD.

Solicite precios a la **Cía. SUECO - CHILENA** **HOLMGREN Hnos y Cía.** Estado 32-36 :: Casilla 2738

1603-2-c

Con carros propios, aserraderos (uno en Santiago) y bodegas con Desvío de Ferrocarril, la

BARRACA FÁBRICA "IBERIA"

está en situación de ofrecerle a los Industriales, Agricultores y Comerciantes, toda clase de madera del país y en todas dimensiones por extraordinarias que ellas sean. Somos proveedores de las grandes Compañías Mineras y nuestros despachos los hacemos muy rápidamente, prestándole la mejor atención a cualquier reclamo u observación, dejando satisfecha a nuestra clientela.

Teléfono inglés N.o 43 (Yungay) y N.o 150, Nacional :: **BARRACA "IBERIA"**, Avenida Matucana 745, entre Las Rosas y San Pablo

---

EMPRESA FORLIVESI

Para el caso no olvide su exacta dirección

MERCED 812-814

Casi frente al Teatro Santiago

JUAN FORLIVESI

Teléfono Inglés 377

POMPAS FÚNEBRES

LA SANTIAGO

SAN DIEGO 15.—TELEF. 2653
Sucursal: Arturo Prat esquina Avenida Matta. Teléfono 6105

Estas casas por tener todo propio hacen servicios con 40 ojo más barato que otras Empresas.

Urnas metálicas y maderas finas. Servicios nocturnos sin recargo.

RICARDO GAMBOA VIVAR

POMPAS FUNEBRES

LA NACIONAL

EMPRESA ZENTENO
Arturo Prat 711, frente a 10 de Julio
Teléfono Ing. 2724

Servicios desde 35 a 3 mil pesos.

Servicio de atañd y carroza blanca, desde 30 pesos.

J. A. ZENTENO

POMPAS FUNEBRES

EMPRESA ZENTENO

Felicias 2584, casi esquina Molina. (cuatro cuadras Estación Central)

TELEFONO INGLÉS 524

Nuestros servicios son presentados en forma insuperable y a los precios más bajos. Sin recurgo hacemos todos los trámites de sepultación. Atiende personalmente.

CARLOS ZENTENO LOYOLA

Pompas Fúnebres

"La Confianza"

Estado 11 :: Teléfono 689

Si no quiere perder dinero, tiempo y paciencia, acuda Ud. a esta casa reconocida como

Verdaderamente seria

PRECIOS

Sin Competencia

TALLERES PROPIOS

Servicios

Rápidos a Provincia

LA CENTRAL

POMPAS FUNEBRES

La única casa del centro que ofrece completa garantía al público.

Su antiguedad, su experiencia y su seriedad no admiten competidores.

Dirección: MERCED
Esquina de San Antonio
(Frente a Daube)

TELEFONO 595

Atiende personalmente el Gerente

Carlos Valenzuela Silva

Sociedades Anónimas

Sociedad Explotadora de Tierra del Fuego

Desde el 21 de Marzo se pagará un Dividendo provisorio de 3 chelines por acción. Los accionistas que deseen recibirlo en letras sobre Londres deben dar aviso antes del 11 de Marzo, día en que se fijará el tipo de cambio para el pago en moneda corriente, a los que no hayan dado aviso.

No se dará letras por menos de £ 20.

El Registro de Accionistas estará cerrado desde el día 11 hasta el día 21 de Marzo inclusive.

Valparaíso, 1.o de Marzo de 1918.

El Director-Gerente.

2390-11-c

Propiedad de Renta en AVENIDA DE PROVIDENCIA

Se vende en $ 31,000

Consta de 20 casitas de cemento armado y dos con almacenes a la calle. Produce $ 445 mensuales y no paga contribuciones.

La Avenida se pavimentará en el presente año con adoquín sobre concreto. Tratar con

EQUE. LILLO, BANDERA 92

Avise Ud. en "La Nación,,

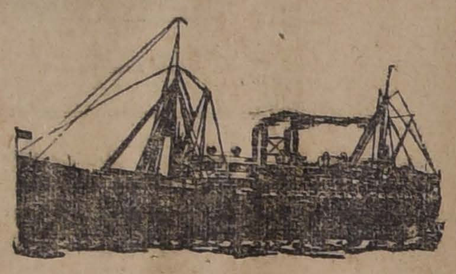

LINEA DE VAPORES GONZALEZ SOFFIA y Cía.

VAPOR RAPIDO AL NORTE

El vapor nacional de pasajeros

"TALTAL"

(Capitán señor H. Olsen)

Saldrá en viaje rápido de Valparaíso el **Sábado 2 de Marzo**, a las 4 P. M. haciendo escala en: Coquimbo, Taltal, Antofagasta, Tocopilla e Iquique.

Recibe carga desde el 1.o de Marzo. También recibe carga en lanchas propias y valor declarado firmando los conocimientos en tierra.

PASAJEROS.—Magníficas comodidades para pasajeros de cámara y cubierta. Elegantes y cómodos departamentos independientes con todo servicio. Cocina de primer orden, absoluta limpieza y esmeradísima atención a bordo.

Por fletes y pasajes verse con:

RODRIGO DONOSO GRILLE
Ahumada 44.—Teléfono 2206
SANTIAGO

GONZALEZ SOFFIA Y Cía.
Blanco N.o 641. — Teléfono 872
VALPARAISO

1511-2-c

C. S. A. V.

Compañía Sud-Americana de Vapores

VAPORES RAPIDOS Y DIRECTOS A COLON EN 14 DIAS

Los siguientes vapores dotados de telegrafía inalámbrica sistema "Marconi", saldrán próximamente para la zona del canal (Colón):

Vapor **"PALENA"**, capitán Mathias, el Miércoles 13 de Marzo, a las 4 de la tarde.

Vapor **"LIMARI"**, capitán Suárez, el Miércoles 20 de Marzo, a las 4 de la tarde.

Harán escala en Coquimbo, Antofagasta, Iquique, Arica, Mollendo, Callao, Salaverry y Payta. Llegarán a Panamá el 27 de Marzo y 3 de Abril, atravesando el mismo día el Canal hasta Colón. Tendrán espléndidas conexiones con vapores para Europa y con las lujosas naves de la UNITED FRUIT CO., que zarpan de Colón para New York y New Orleans.

En Antofagasta y Arica combinarán con los trenes internacionales a La Paz, que salen los días Sábado y Lunes, a las 8.40 y 12 M., respectivamente.

El vapor **"CACHAPOAL"**, capitán Domaecin, con instalación de telegrafía inalámbrica sistema "Marconi", saldrá para Eten e intermedios el Sábado 9 de Marzo, a las cuatro de la tarde con escala en Coquimbo, Huasco, Caldera, Chañaral, Taltal, Antofagasta, Gatico, Tocopilla, Iquique, Caleta Buena, Pisagua, Arica, Mollendo, Chala, Pisco, Cerro Azul, Callao, Huacho, Supe, Huarmey, Casma, Samanco, Chimbote y Salaverry.

Valparaíso, Febrero 26 de 1918.

ONTERE PLAZA,
Gerente.

AGENTE: Carlos Rogers, Bandera esquina Moneda. — SUB-AGENTES: S. H. Spencer, Huérfanos 940; Expreso Villalonga, Agustinas 848; y Compañía de Transportes Unidos, Estado esquina Delicias.

BANCO FRANCÉS DE CHILE

Corresponsal en Chile de la

"Société Générale de Paris"

Sociedad anónima **con capital** de 500 millones de francos y con 1,000 sucursales en Francia

El Banco hace las siguientes operaciones: depósitos y créditos en cuenta corriente, descuentos, cobranzas, préstamos, giros al extranjero, custodia, etc., etc.

HUERFANOS num. 1072

VINOS PARA FAMILIAS

Reconocidamente sanos y económicos, son los de la

"VIÑA BENITEZ"

La que **premia sin sorteo** a sus consumidores con la bondad de sus vinos.

Pídanse en todos los buenos almacenes o a nuestro Depósito General:

RIQUELME 33 :: TELEFONO 646

Sociedad Manuel J. Benítez y Cía.

1510-13-c

= DINERO =

Por alhajas, plaquees, muebles y toda clase de mercaderías, se le facilitará a Ud. en la Casa de Préstamos

"EL CARMEN" = San Diego 31

Esta casa es reconocida por la seriedad con que procede en todas sus operaciones.

1413-6-c

CUERPO DE CARABINEROS

Se piden propuestas públicas para provisión de los útiles de escritorio, libros y formularios impresos, y tinta para el consumo del Cuerpo por el presente año.

Las bases y condiciones pueden consultarse diariamente en la Intendencia del Cuerpo, Alameda esquina de Pedregal, de 10 a 11 A. M. y de 2 a 5 P. M.

Las propuestas se abrirán el 2 de Marzo próximo, a las 3 P. M., en las oficinas de la Comandancia del Cuerpo.

LA COMANDANCIA.

2367-1-c

Ferrocarriles del Estado

PROPUESTAS

TRENES DE EXCURSION A SAN ANTONIO

Se avisa al público que el Domingo 3 de Marzo se suspenderá la carrera de los trenes facultativos a San Antonio.

Santiago, Marzo 2 de 1918.

El Jefe de la Sección Transportes

1604-3-c

Colorante para Quesos

OFRECE:

BERNARDO MAINO

ROSAS 1062

1498-12-c

"Dodge Brothers"

Basta este nombre para recordar los hermosos triunfos obtenidos por este espléndido automóvil, en Chile.

Acabamos de recibir una nueva partida del modelo de 1918.

Si Ud. desea poseer el mejor automóvil para los caminos del país, apresúrese a adquirir uno.

Dentro del precio de este automóvil, no hay marca que lo supere en CALIDAD, VELOCIDAD, RESISTENCIA, SUAVIDAD, CALIDAD INMEJORABLE DE SU MOTOR y MAGNETO.

BESA & Co.

SANTO DOMINGO 887 :-: SANTIAGO

1317-12-c

Para la vendimia ofrecen:

Vendimiadoras a mano y a fuerza motriz, originales **"Coq"**, **"Marmonier"**, **"Colin"** y **"Garolla"**.

Bombas para orujo, originales **"Coq"** y **"Marmonier"**.

Prensas para orujo.

Bombas para transvasijar.

Chorizos y Mangueras de lona y de goma.

Cañería y Accesorios para bodegas.

Drogas para la vinificación.

Artículos para Laboratorio.

Corchos.

PRECIOS SIN COMPETENCIA

GUTTMANN, MAURER y Cía.

INGENIEROS, IMPORTADORES

Casilla 85 D -:- SANTIAGO -:- Moneda 1065-1069

1451-6-C

¿TIENE UD. BUEN GUSTO?

¿Desea Ud. estrenar un buen Sombrero de fieltro para las Elecciones? Pues no pierda su tiempo y visite **LA FABRICA NACIONAL DE GORRAS Y SOMBREROS DELICIAS 2636**, frente a **LIBERTAD** y economizará dinero.—NO OLVIDARSE.

NAHUM ROSEMBLITT.

1606-2-c

No confundirla con otras Sombrererías.

VENDIMIA 1918

Productos enológicos de la mejor calidad

ACIDO CITRICO Y TARTARICO
CLARIFICANTES-GELATINAS
FOSFATO DE AMONIACO
LEVADURAS
TANINOS, etc.

PRECIOS ESPECIALES

A. y F. BECKER & Co.

CONCEPCION -:- SANTIAGO

Barros Arana 348 — Bandera 615

Fábrica de Ladrillos

Composición y Granito Artificial

AVENIDA MATTA 410, TRANVIAS CARMEN-LIRA

Lavaplatos y lavatorios granito artificial adaptables alcantarillados.

Por su perpetua duración, higiene, elegancia y económicos no debe faltar en casa ni establecimientos. Lavatorios para internados.

Ladrillos composición trabajados con materiales primera clase a los más bajos precios.

GUILLERMO ROSS

1491-16-c

I. Fernandez Garcia

BANDERA 78 - Oficina 6

Me encargo de la administración de propiedades, cobros de arriendos.

1418-20-c

Metal Desplegado

PARA ESTUCO

REALIZASE

CASTRO 78

VIÑA EDWARDS

DE GUILLERMO EDWARDS

Av. Irarrázaval 1605—Teléfono Inglés 47, Ñuñoa

Precios de los vinos embotellados (sin envase):

Corriente, tinto, 1/1.....	$ 6.60 docena	$ 55.00	por ciento
Especial „ 1/1.....	„ 7.80 „	„ 65.00	„ „
Semillón blanco 1/1.....	„ 7.80 „	„ 65.00	„ „

Descuentos por más de 100 botellas y por compras en bodega

ALFREDO GA L.BARROCH ED., Administrador.

Esta silla vale 80 pesos docena, es de madera de Lingue y tapizada en cuero o enjuncada, EMBALADA, $ 96 la docena.

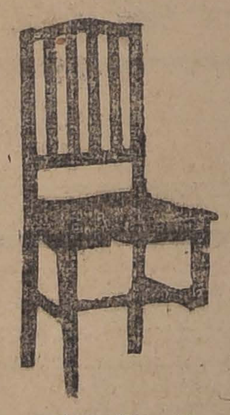

Artículo Núm. 16

Fabrica Nacional de Sillas "GRAN RAPID"

Av. Club Hípico 1430
Av. Beauchef 1431

Si Ud. necesita este artículo, antes de comprarlo visite la FABRICA "GRAN RAPID", en donde se le atenderá en las mejores condiciones. Los precios están fuera de toda competencia; su duración y elegancia son las que han servido de réclame a la Fábrica.

Esta Fábrica tiene el mayor y más variado surtido que Ud. imagine.

Nadie puede hacer competencia a la "GRAN RAPID", por ser ésta especialista en este artículo y tener montada la Fábrica en las mejores condiciones.

Aproveche hoy esta oportunidad. A provincia se despacha todo pedido que venga acompañado de su valor.

Tranvías Parque y Club Hípico

O. Pinochet L-B.

6-C

LA NACIÓN

SANTIAGO, 2 DE MARZO DE 1918

EN VISPERAS DE LA DECISION

La constitución del Tribunal Calificador de Poderes, viene a desvanecer la última duda que era dado abrigar a la Alianza Liberal sobre el resultado definitivo de la gran contienda de opinión que va a decidirse mañana. Entran a formar parte de este alto cuerpo regulador de la corrección electoral, siete ciudadanos que inspiran plena garantía a todos los partidos y ocupa su presidencia, por feliz designio del destino, un político que es un símbolo viviente de la campaña de medio siglo que ha venido sosteniendo el país por afianzar sobre bases inconmovibles el respeto a la libertad del sufragio: el señor don Vicente Reyes.

Las medidas adoptadas por el Gobierno hacen también pensar que habrá tranquilidad en todo el territorio, con excepción de Castro, Illapel y alguno que otro punto donde no es dado ya esperar corrección de ninguna especie. El plan de garantías está, pues, completo y puede estimarse que la campaña incesante de la Alianza ha despejado el acceso a las urnas.

Ahora bien, debe observarse un curioso fenómeno, que confirma plenamente las opiniones que tantas veces hemos repetido sobre la absoluta minoría en que se encuentra la Coalición dentro del concepto público. Apenas se ha obtenido del Presidente de la República que lleve a la práctica sus solemnes declaraciones de neutralidad del Ejecutivo, los candidatos senadores de la Coalición que aparecían luchando con mayores bríos, han empezado a abandonar el campo.

En los momentos en que escribimos han anunciado oficialmente su retiro dos candidatos que tenían de su parte el apoyo más decidido de los elementos interventores: el señor don Miguel Morel, en cuyo favor se había lanzado públicamente el mal juez de Illapel, y el señor don Gonzalo Urrejola, que encabezaba un núcleo considerable de fuerzas conservadoras de la provincia del Ñuble. No es ya dudoso el retiro de los señores Héctor Zañartu en Maule, Francisco Huneeus en Arauco y Alberto González Errázuriz en Aconcagua. Estos candidatos no tienen medios de luchar con éxito. La fuerza abrumadora de la opinión pública que apoya a sus competidores liberales, habría podido ser contrarrestada únicamente con el peso de la intervención oficial. Y en Cautín, donde el movimiento coalicionista había tomado algún cuerpo, la proclamación del señor don José María Valderrama obligaba a los dirigentes de esa combinación a estudiar el medio de reemplazar a su candidato.

Se ve, pues, que al solo anuncio de que habrá libertad electoral, el desconcierto se ha introducido en el campo de la Coalición y su derrota puede ya descontarse como segura. La máquina tan cuidadosamente montada se desarma así de golpe y arrastra consigo en su caída las últimas ilusiones de una combinación política que pretendió resucitar los viejos tiempos en que los gobiernos formaban paternalmente los parlamentos.

El movimiento de opinión pública se lleva hoy por delante las últimas rémoras y corruptelas que nos separaban de la regeneración del país. Durante los dos años de la actual administración, todos los problemas de interés público se han visto desatendidos en absoluto. Los partidos de Gobierno estaban ocupados en mantenerse llenando todos los cargos vacantes con agentes electorales encargados de formar a sangre y fuego una mayoría que le permitiese continuar usufructuando del poder hasta designar el futuro Presidente de la República. A su vez, los partidos liberales, en mayoría considerable de opinión, pero en minoría dentro del Congreso, estaban obligados a luchar de abajo para arriba, defendiéndose incesantemente contra las irregularidades de cada minuto acumuladas por la audacia y el ingenio de sus contrarios.

Hemos vivido así un pesado interregno en que los negocios del Estado han quedado abandonados a su suerte, en que no hemos tenido política internacional ni nos ha sido dado atender a las más premiosas necesidades de la vida administrativa del país. Y las grandes leyes de interés general han permanecido detenidas en el archivo de las Cámaras, principalmente porque las conveniencias o las contemporizaciones de la Coalición así lo exigían.

Prolongar este régimen equivalía a ir a la desorganización y a la anarquía definitivas dentro de muy corto plazo. El país está cansado de reclamar la adopción de las medidas que habría de permitirle desarrollar su economía y sus fuerzas productoras hasta dejarlo en condiciones de sacar de las consecuencias de la conflagración europea el provecho que otras naciones mejor gobernadas en este continente han sabido obtener en condiciones fabulosas. La riqueza pública y privada tardará muchos años en reponerse de las consecuencias de este desgobierno.

Viene, pues, en momentos decisivos para la suerte de la República el triunfo de la Alianza Liberal. Este triunfo es el de todos los ideales de moralización y bienestar que durante largo tiempo hemos visto alejarse.

En un momento en que la opinión pública del mundo entero, liquida en sus respectivos países todos los valores ficticios del antiguo régimen de los convencionalismos y de los abusos políticos, Chile iba quedándose atrás apesar de ser uno de los pueblos en cuyos progresos y orientaciones ha tenido mayor influencia la voluntad de los ciudadanos. Era preciso reaccionar y se ha reaccionado. Podemos mirar ahora con fe al porvenir y esperar que los tiempos de incertidumbre no vuelvan a presentarse más en nuestro horizonte.

Mañana hay que dar la última batalla. La voluntad de los ciudadanos tiene la ocasión de manifestarse con entera libertad y en todos aquellos puntos en que se trate de entrabarla nada se conseguirá porque la Alianza dispone de los medios de castigar y de frustrar semejantes abusos. Hemos ido ya muy lejos para que estas expectativas puedan modificarse.

Los jefes y los estados mayores de los partidos liberales han terminado ya su labor. Falta el llamamiento a todos sus soldados, a todos los ciudadanos honrados y patriotas para que tomen su puesto de honor y responsabilidad junto a las urnas, en una batalla en que se decide nuestra suerte futura. Acabamos de ver pasar en medio de la indiferencia del Gobierno el centenario de la jura de nuestra emancipación política. Es el pueblo el encargado de conmemorar dignamente esta gran etapa cívica, afianzando dentro de las contiendas tranquilas del derecho, la obra emancipadora de esas generaciones de patriotas mantenida en suspenso durante un siglo entero por las maquinaciones de la reacción entronizada en un Gobierno profundamente oligárquico. La conciencia pública va a hablar, el gran veredicto de opinión va a pronunciarse libremente por fin. La Alianza tiene fe profunda en ese fallo y está lista para el esfuerzo final que coronará la victoria.

Instituto Andrés Bello

Rosas 1160, entre Bandera y Morandé

Los alumnos medio-pupilos pueden pasar al establecimiento a recoger su boleta de incorporación, del 1.o al 10 de Marzo, de 9 a 11 1|2 A. M. y de 2 a 5 1|2 P. M.

Los alumnos internos deberán recogerse el Miércoles 13.

Las clases comenzarán el Jueves 14 del presente.

EL RECTOR.

10-C

FUNDO

EN ARRIENDO

NECESITAMOS

100 cuadras regadas, para negocio de animales; no importa que no hayan casas.

Se prefiere en las vecindades de ROSARIO, PELEQUEN, SAN FERNANDO y QUINTA.

Negocio rápido.

Interesado solvente que ofrece buena garantía.

FREUDENBURG & BALMACEDA

330 :-: MORANDE :-: 330

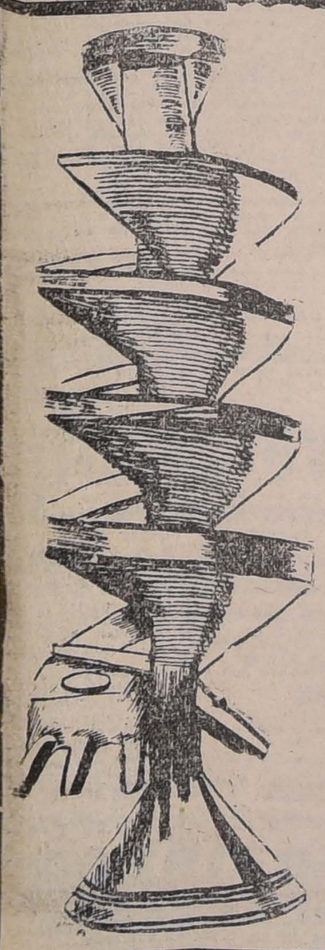

SEPARADOR DE GRANOS

El Serpentin

Nada de fuerza motriz
El más sencillo
El más barato

Deja el trigo en forma ideal para ser sembrado, eliminando por completo el

Clarincillo, Rábano, Nabo, etc.

Pedir datos y prospectos y verlo funcionar donde

Raab, Bellet & Cía.

SANTIAGO: Estado 235. Casilla 359

TALCA: Comercio 840 Casilla 219

4-C

Del Sr. don Javier Gandarillas Matta.

Reformas necesarias

El viajero que haya recorrido en estos últimos meses las provincias del norte habrá, sin duda, sido desagradablemente impresionado con el paisaje árido que se ofrecía a su vista en los valles regados. Las provincias de Coquimbo y Atacama, han sido puestas duramente a prueba y sus suelos cultivados han sido reducidos a la mitad.

Pero, en medio de los males difíciles de remediar, propios de la zona árida de nuestro país, existen otros incubados en nuestra deficiente legislación del Código de Procedimiento Civil, que vienen a agravar el efecto de los fenómenos de la naturaleza.

Deseo referirme a dos de estos errores que los regantes del valle de Huasco han podido examinar de cerca.

El primero de ellos se refiere al caso considerado en dicho Código cuando un río atraviesa dos departamentos. El juez, ante quien deben celebrarse los comparendos para establecer la distribución de las aguas es, según el Código, el juez de la cabecera de la provincia en vez de serlo el del departamento de más importancia o de más antigua creación.

En el caso del río Huasco, sucede que los regantes de los departamentos de Vallenar y Freirina tienen que trasladarse a Copiapó para celebrar estos comparendos.

Y, es de advertir que se necesita prácticamente de un comparendo para presentar cada reclamo una vez que ya se ha organizado la distribución de las aguas.

Tenemos, de esta manera, ideado el sistema más engorroso y más absurdo que cabe para proteger los intereses de los agricultores. El ferrocarril longitudinal, que no tiene trenes sino dos veces por semana, no ofrece un medio adecuado para estas reuniones. Hay mucha pérdida de tiempo en estos viajes, muchos gastos; se deben tener apoderados y abogados para que representen a las partes ausentes y pedir una inspección ocular al juez, es toda una empresa.

El mismo caso que ocurre en Huasco existe en otro río de la provincia de Coquimbo y, posiblemente, existirá en otras partes de nuestro país. Como entre nosotros no se corrigen los defectos de nuestras leyes, probablemente subsistirá esta enormidad durante muchos años todavía con grave perjuicio de los regantes.

La reforma de la ley no sería, sin embargo, difícil, bastaría cambiar la redacción del artículo referido en la forma citada más arriba.

Otro defecto del Código, a mi juicio, es el haber dejado libertad absoluta a los comuneros de un río para designar el repartidor de las aguas, o sea el antiguo juez de aguas. Esta persona debía ser en todos los casos, un técnico, un ingeniero civil y sólo a falta de este profesional podría designarse a un perito.

Las ventajas de esta disposición saltan a la vista.

En los ríos del norte del país, en donde la distribución se hace por turnos se necesita una persona preparada para efectuar el reparto de las aguas, que goce del prestigio que da un título universitario.

El valor del agua es tan grande en la mayoría de los ríos de Chile, que el sueldo de un ingeniero es poca cosa al lado del valor de las cosechas.

Por otra parte, si nuestra legislación en estas materias ha sido inspirada por la española, que es muy antigua, debemos tomar nota que en todas las modernas legislaciones sobre aguas se ha introducido el principio de dar el lugar que le corresponde al elemento técnico.

En los países en que los Estados han fomentado el riego como en Estados Unidos, Canadá, Imperio Británico, Colonias Holandesas, se ha formado un personal especialista en estas materias, que tanta importancia tienen para el progreso de la agricultura en las regiones áridas.

Ahora que entre nosotros se van a labrar cuatro grandes canales con la ayuda del Estado, convendría tener presente las lecciones que nos ofrecen los mencionados países y deberíamos imitarlos, adoptando lo que sea mejor.

Es en esta obra incesante de mejoramiento como nosotros podremos hacer prosperar la agricultura de riego, que forma el alma de la riqueza agrícola de Chile.

No creamos ni por un momento que nuestra actual legislación de aguas responde a las necesidades del país. Como en tantas otras materias, estamos atrasados tres cuartos de siglo. En cambio, no tenemos que inventar nada, sino transplantar buenos métodos que han merecido la consagración de la experiencia en otras partes del mundo más adelantadas que Sud-América.

Javier Gandarillas Matta.

Nuevas cajas de ahorro

Si hay una materia de economía social acerca de la cual no discrepan las escuelas diversas que dentro de esta rama de la ciencia económica campean, es el ahorro. En reconocer y elogiar sus excelencias se hallan de acuerdo todos; y tendrán que seguir estándolo, porque la experiencia de cada día y las estadísticas no dejan margen a discusión alguna.

La Dirección de la Caja Hipotecaria, como encargada por la ley del fomento del ahorro, ha realizado esfuerzos tan considerables y provechosos, distribuyendo en las más apartadas regiones del país las oficinas destinadas a recibir los depósitos, y atender el mecanismo todo del funcionamiento del crédito fundado sobre ellos.

Nuestro representante viajero, que lleva entre sus primeros deberes, el de estudiar la situación económica de los pueblos que visita, nos ha informado de que en algunas partes se hace sentir la falta de sucursales de la Caja Nacional de Ahorros. Así pasa, por ejemplo, en Coronel, en Lota, en Curanilahue, donde hay respectivamente 11 mil, 14 mil y 10 mil habitantes, entre los cuales las solas compañías de Lota y Coronel reparte, en concepto de sueldos y jornales, más o menos medio millón de pesos al mes. La magnífica obra realizada por las Cajas de Ahorros en el norte del país, hace suponer que se podría realizar en esos centros mineros una labor no menos fructuosa que la que, con tesonero empeño y alto espíritu social se ha llevado a cabo en la región salitrera.

Nos es grato dejar constancia de que, al imponer al señor Director de la Caja Hipotecaria de las impresiones de nuestro representante viajero, se sirvió manifestarnos que en estos momentos precisamente se halla en estudio la instalación de sucursales de la Caja Nacional de Ahorros en los pueblos que hemos mencionado, otros cuyo desarrollo reclama igual medida.

Es de congratularse de que tan laboriosos e importantes centros de población estén próximos a contar con un elemento tan útil de ahorro, previsión y crédito.

La caja de retiro y previsión social

DE LOS FERROCARRILES DEL ESTADO

Una aclaración

Cuando la Honorable Cámara de Senadores despachó totalmente este proyecto, la prensa incurrió en un error involuntario al hacer la publicación detallada de la última sesión que celebró esa corporación. El error tuvo su origen en el Boletín que dió la secretaría del Senado y el cual fué tomado por los diarios, y entre ellos por "La Nación". Según lo publicado por los diarios, la Cámara de Senadores aparecía como aprobando, en igual sentido que lo hizo la de Diputados, el Artículo 29 (Disposiciones Transitorias).

Esto significaba para los antiguos servidores de la Empresa la realización de una aspiración sentida desde largos años y venía a facilitar el retiro de muchos antiguos, y meritorios empleados.

De manera que todo el personal de la Empresa al leer la última sesión de la Cámara de Senadores publicada en "La Nación", no pudo menos que celebrar con el mayor entusiasmo que el Senado hubiera aprobado en igual forma que la Cámara de Diputados el Artículo 29.

Sólo días después vino a rumorearse que todo esto no era sino un lamentable error.

Para mayor claridad vamos a copiar el Artículo 29 del proyecto, tal como lo aprobó la Cámara de Diputados y a continuación insertamos lo aprobado por el Senado:

Artículo 29. — **Disposiciones transitorias.** — Lo aprobado por Diputados:

"Dentro del plazo de cinco años, contados desde la "fecha", de esta ley, los actuales empleados de planta, a "contrato y a jornal de los Ferrocarriles del Estado, que completaren treinta años de servicios y que cumpliesen cincuenta y cinco años de edad, o los que se hallaren absolutamente imposibilitados para el trabajo por causas que no le sean imputables, tendrán derecho: en el primer caso, a una pensión de retiro equivalente al sueldo asignado a su empleo; y en segundo caso, a una pensión de retiro igual al 30 por ciento del sueldo, que se aumentará en un 2 por ciento del mismo por cada año de servicio y hasta el máximum del 75 por ciento del sueldo.

Estas pensiones serán de cargo de las empresas respectivas".

Ahora bien, la Honorable Cámara de Senadores reemplazó este artículo por dos o tres en los que se expresaba lo siguiente:

"Dentro del plazo de cinco años, contados desde la fecha de esta ley, los actuales empleados de planta, a contrata y a jornal de los Ferrocarriles del Estado, que completaren treinta años de servicios y que cumplieren cincuenta y cinco años de edad, podrán acogerse a lo dispuesto en el artículo 19 y siguientes, en los que expresa que, los empleados de planta a contrata y a jornal que, a la fecha de promulgación de la presente ley, tengan diez o más años de servicios en los Ferrocarriles del Estado y que se imposibilitaren absolutamente para el trabajo a causa de alguna enfermedad, podrán ser jubilados con una pensión de **tantas cuarentavas partes del 75 por ciento del sueldo que tengan a la fecha de promulgación de esta ley como años hayan servido hasta la misma fecha.**

Como se ve, hay una diferencia muy grande entre lo aprobado por la Cámara de Diputados y lo que aprobó el Senado.

Todas las expectativas de parte de los viejos servidores de la Empresa estaban reconcentradas en saber en qué forma resultaría aprobado el artículo 29.

La decepción ha sido muy grande al conocer la verdad de las cosas, pero los empleados de los Ferrocarriles mantienen la convicción de que, cuando este proyecto vuelva a Diputados, Cámara de origen, esta corporación insistirá en la aprobación de este artículo por la casi unanimidad de sus miembros.

Por nuestra parte, estimamos que esto sería lo más justo y a la vez lo más conveniente para la buena marcha de la Empresa.

Hacemos votos en este sentido.

C.

OPORTUNIDADES en los Estados Unidos

PARA EL JOVEN CHILENO

Por Tancredo Pinochet Le-Brun
Valor: $ 2; para provincias $ 2.25

Que pueden enviarse en estampillas de correo.

Pídala a la Biblioteca Americana. Casilla 4521. Unión Americana 34-C.

IMPRENTA AMERICA
Santiago 2-C

QUINTAS

VENDO

En Avenida Manuel Montt

Mide 30 por 50 metros. Casa de un piso con 5 piezas habitación, 4 servicio, baño instalado, hall, bodega, luz eléctrica, jardines, arboleda, parrón.

PRECIO: $ 47,000

Inmediata a Providencia
En Av. Miguel Claro

Lujosa construcción, 14 piezas habitación, 6 de servicio, 2 baños, 2 halls. Pisos parquet. Galerías. Luz eléctrica. Arboleda, jardines. 200 metros parrón. Garage, caballerizas, etc.

PRECIO: $ 150,000

Carlos Ossandón B.

1080 - HUERFANOS - 1080

POLITICA

Don José María Valderrama será el candidato a senador de la Alianza Liberal en Cautín

SE HA CONFIRMADO EL RETIRO DE LA CANDIDATURA DEL SEÑOR DON MIGUEL MOREL, ANUNCIADA EN NUESTRA EDICION DE AYER.—EL SEÑOR DON LUIS VICUÑA CIFUENTES HA RETIRADO TAMBIEN SU CANDIDATURA A DIPUTADO POR COQUIMBO, SERENA Y ELQUI

SIGUEN LOS DESMANES DE LAS AUTORIDADES ADMINISTRATIVAS Y JUDICIALES EN CASTRO

ES POSIBLE QUE EL SEÑOR DON MANUEL ESPINOZA JARA, ADHIERA A LA CANDIDATURA DEL SEÑOR CLARO SOLAR EN ACONCAGUA

Los radicales lanzarán un cuarto candidato a diputado por Santiago

EL INSPECTOR FISCAL, SEÑOR DELL'ORTO ESTA SIRVIENDO A LA COALICION EN BIO-BIO

El Tribunal Calificador de Poderes quedará compuesto en forma que inspira plenas garantías

El Tribunal Calificador de Poderes

Magnífica impresión que causa el resultado del sorteo

Cónforme a las prescripciones de la ley ayer se reunieron en el Senado el presidente de esa corporación señor don Eduardo Charme, el de la Cámara de Diputados señor don Belfor Fernández y el Presidente de la Corte Suprema señor don Luis Ignacio Silva para proceder al sorteo de las personas que deberían formar el tribunal calificador de poderes en las elecciones por verificarse.

Se procedió ante todo a eliminar de las listas respectivas a las personas que están inhabilitadas para forma parte del tribunal por desempeñar cargos públicos. Por este capítulo fueron eliminados los nombres de los señores Juan Luis Sanfuentes, Joaquín Fernández Blanco y Lindorfo Alarcón.

Verificado el sorteo resultaron elegidos miembros del tribunal:

Don Vicente Reyes, como ex-presidente del Senado.

Don José María Pinto, como ex-vice-presidente de la Cámara de Diputados.

Don Gabriel Gaete, como Ministro de la Corte Suprema.

Don Alfredo Bascuñán Cruz, como Ministro de la Corte de Apelaciones.

Don Fernando Lazcano, como Consejero de Estado.

Don Ventura Blanco Viel, como Consejero de Estado.

Don José Agustín Rojas, como Ministro de la Corte Suprema.

Presidirá en consecuencia el Tribunal el señor don Vicente Reyes.

Magnífica impresión causó en el público la noticia de la forma como estará constituído este tribunal. Las personas que de él forman parte son una garantía absoluta de corrección y justicia en las importantes funciones que a ese cuerpo corresponderá ejercer.

DELEGADOS DEL GOBIERNO

Ayer se reunieron nuevamente los señores Ministros en Consejo de Gabinete, con el fin de seguirse ocupando de algunas reclamaciones de intervención electoral.

Se acordó enviar delegados de Gobierno a Quilicura, Curanilahue y Pocillas de Maule, designándose para desempeñar estos cargos a los señores Manuel Castro, Diógenes Rojas Ossandón y Aurelio Castillo, respectivamente.

Quedaron pendientes los nombramientos de delegados para Caera y Catemu.

EL CLUB RADICAL INSTALA UNA SIRENA

La Dirección General de los trabajos del Partido Radical ha introducido en esta campaña electoral una innovación que será muy grata al público.

En el Club Radical, Ahumada 242, ha instalado una gran sirena eléctrica para anunciar inmediatamente que tenga el cómputo de la elección de Santiago.

Frente al club indicado proyectará por medio de un biógrafo los resultados de los escrutinios y dará además a la publicidad los telegramas que se reciban de provincias.

A fin de que todo Santiago conozca el llamado que se le hará para imponerle del resultado de las elecciones de todo el país, a las 7 de la tarde y a las 10 de la noche de hoy, harán sonar la sirena por un minuto cada vez.

A PROPOSITO DE UNA INFORMACION DE UN DIARIO COALICIONISTA

Se nos pide la publicación de las siguientes líneas:

He sido sorprendido al leer en la mañana de ayer en un periódico de la Coalición los comentarios exagerados que hace de un discurso mío pronunciado en la solemne proclamación de los señores Torrealba, Errázuriz y Ramírez.

Debo exteriorizar el profundo desagrado con que he visto que se me han achacado frases hirientes e incorrectas respecto a S. E. el Presidente de la República; creo, señor Redactor, que tengo la suficiente cultura para expresar mis ideas sin incurrir en insultos soeces y diatribas que denigran a quien hace uso de ellas.

La numerosa asamblea de gente honrada y conciente que me oyó habría sido la primera en repudiar el lenguaje que me achaca la aludida publicación, y no habría saludado mis palabras con estruendosos aplausos como el mismo artículo lo dice.

Rogándole dé publicación a esta protesta quedo S. S.—**Manuel González Ossa.**

SALUDOS A "LA NACION"

Anoche pasaron a la imprenta de "La Nación" comisiones enviadas por los Centros de Propaganda Demócrata de la 2.a comuna y Radical de la 7.a comuna, para saludar a nuestro diario y felicitarlo por la contribución que aporta al éxito indiscutible de las candidaturas allancistas.

De las provincias hemos recibido numerosas felicitaciones semejantes, que agradecemos.

TARAPACA

GRANDIOSA MANIFESTACION EN IQUIQUE EN HONOR DE LOS CANDIDATOS ALIANCISTAS

Se nos ha enviado el siguiente telegrama:

"Iquique, 1.o de Marzo de 1918.—"La Nación".—Santiago.

Anoche efectuóse gran asamblea radical con el objeto de presentar los candidatos a municipales y proclamar a los candidatos a diputados Ramón y Carlos Briones Luco y Luis Aldunate.

El acto fué importantísimo: más de 4,000 ciudadanos ovacionaron delirantemente a los candidatos. — Director de "La Provincia".

ANTOFAGASTA

GRAN COMICIO PUBLICO EN TOCOPILLA

Peticiones al Gobierno

Hemos recibido el siguiente telegrama:

"Tocopilla, 1.o de Marzo de 1918.—"La Nación".—Santiago.

En gran comicio público se acordó comunicar al Gobierno:

1.o Que el pueblo es testigo de la imparcialidad absoluta de la policía;

2.o Que también es testigo de la intervención del gobernador; y

3.o Que ese mismo pueblo, para proteger sus vidas amenazadas por matonaje, pide se deje sin efecto la orden de acuartelar la policía, pues no hay motivo ninguno para tomar medida tan extrema.

A. Morel, presidente del Partido Radical.—Víctor Molina, presidente del Partido Demócrata".

COQUIMBO

SE CONFIRMA EL RETIRO DEL CANDIDATO SEÑOR MOREL

Trátase de ocultar la noticia.—Difícil situación del señor Enrique Rodríguez

Nuestro corresponsal nos ha comunicado lo siguiente:

La Serena, 1.o de Marzo de 1918.— "La Nación".— Santiago.—El candidato Morel conferenció con los dirigentes coalicionistas hasta horas avanzadas de anoche.

Sábese positivamente que se retiró, pero trátase de reservar la noticia hasta última hora para evitar mayor desconcierto.

Hoy temprano el señor Morel ha preguntado con insistencia por pasada de vapores.

Comunícoles algunas noticias conservadoras. En Elqui niéganse a apoyar a Enrique Rodríguez, porque cuando fué candidato el conservador Flores Vicuña, los nacionales no lo apoyaron. Los conservadores de la Serena exigen, para apoyar a Rodríguez, se comprometa éste a marchar unido con el partido conservador durante los tres años.—**El corresponsal.**

LA SITUACION POLITICA EN COQUIMBO

Retiro del señor Vicuña Cifuentes

Según telegramas recibidos ayer en este diario, le retiro del señor Morel ha producido una descompaginación completa en la Coalición en aquella provincia.

El Ministro de la Guerra, señor don Luis Vicuña Cifuntes, ha retirado también su candidatura a diputado por la agrupación de Coquimbo, Serena y Elqui, fundándose simplemente en el hecho del retiro de la candidatura senatorial del señor Morel.

EL RETIRO DEL SEÑOR MOREL

Reproducimos de "Las Ultimas Noticias" el siguiente telegrama:

"Serena, 1.o de Marzo de 1918.—Por desaveniencias de los candidatos a diputados señores José Antonio Echavarría y Roberto Sánchez, que exigían fondos suficientes para garantizarle su elección al señor don Miguel Morel, éste retiró su candidatura a senador, produciéndose la descompaginación de la Coalición.

El señor Echavarría advirtió al señor Morel, que si no dábansele fondos, los buscaría en el otro bando; y el señor Sánchez le dijo que recobraría su libertad de acción.

El señor Echavarría se unió al señor Escobar.

El señor Morel fijó su cuota en treinta mil pesos para cada diputado; igual procedimiento había empleado con Torres Pinto y con Rodríguez. Torres campea con fondos propios, y Rodríguez, estudia la situación para continuar su candidatura a diputado.

La situación de Morel era firme y se ha perdido únicamente por economías de fondos. — **El Corresponsal".**

ACONCAGUA

EL ATENTADO DE CHINCOLCO

Se nos ha enviado el siguiente telegrama:

"Petorca, 1.o de Marzo de 1918.—"La Nación".—Santiago.

En vista del atentado criminal del camino de Chincolco, según telegrama de anteayer, hasta la fecha el juzgado no inicia el sumario correspondiente. — El Comité de la Alianza".

APLAUSO AL SEÑOR MINISTRO DE JUSTICIA

Hemos recibido el siguiente telegrama:

"Petorca, 1.o de Marzo de 1918.—"La Nación".—Santiago.

Con esta fecha este Comité remite el siguiente telegrama al señor Ministro de justicia:

"Sírvase su señoría aceptar reconocimiento por su elevada actitud en bien de la libertad de los derechos electorales".—El Comité de la Alianza".

EL CANDIDATO A DIPUTADO NACIONAL POR LA LIGUA HABRIA RESUELTO AYUDAR CON SUS FUERZAS AL CANDIDATO A SENADOR ALIANCISTA

Hemos recibido el siguiente telegrama:

Ligua, 1.o de Marzo de 1918.—"La Nación". — Santiago.— Se asegura que el candidato del Partido Nacional por esta agrupación don Manuel Espinosa Jara, ha resuelto dar todas sus fuerzas al candidato a senador aliancista señor Luis Claro Solar, si no se retira de la lucha el candidato a diputado conservador don Arturo Ruiz de Gamboa.

Con esta resolución del señor Espinosa Jara, el candidato a senador coalicionista don Alberto González Errázuriz tendrá que retirarse de la lucha.— **El comité de la Alianza.**

O'HIGGINS

EL ALCALDE DE BUIN ARGUYE DE FALSO EL INFORME DEL GOBERNADOR

Hemos recibido la siguiente comunicación telegráfica:

"Buín, 1.o de Marzo de 1918. — "La Nación".—Santiago.

Con esta fecha he remitido el siguiente telegrama al señor Ministro del Interior:

"Impuesto del informe del gobernador referente a intervención, cumplo con el deber de rectificarlo.

El juzgado procede de acuerdo con el gobernador y con el inspector Ramos, no contra cantineros sino contra comerciantes, hoteles y casas de pensión, coartando su defensa con el objeto ya expresado.

El juzgado sin oír a los interesados, amenazando al alcalde y expulsando de la sala al abogado señor Román y al tesorero municipal, usurpa atribuciones de la Corte modificando la clasificación de los negocios.

La policía obedece órdenes verbales del gobernador para clausurar los negocios indicados.

Es falso el informe del gobernador. No es exacto que existan cantinas dentro de los 200 metros, y la acción del juzgado consiste en procesar al alcalde infrascrito.

Hoy remito a S. S. oficio al respecto.—Benjamín 2.o Díaz".

SOBRE LA INTERVENCION DEL JUEZ SUPLENTE DE MAIPO

Hemos recibido el siguiente telegrama:

Buín, 1.o de Marzo de 1918.—"La Nación".—Santiago.—Hoy dirijo a la Iltma. Corte de Apelaciones y al Ministro de Justicia el siguiente telegrama:

El Alcalde infrascripto pide amparo a US. Iltma. contra el juez suplente de Maipo, señor Pérez Lavín, quien, haciéndose justicia por sí sólo, ha instruído sumario en mi contra, estimando injuriosos los telegramas de la Alcaldía al señor Ministro de Justicia, en que se le acusa de intervención política y de usurpación de atribuciones contra el infrascripto. La citación librada hoy, a las 4 1|2, es la siguiente: En sumario por injurias al señor juez Francisco Pérez Lavín se ha decretado la citación del señor Alcalde don Benjamín 2.o Díaz, a presentar declaración mañana a las 10, bajo apercibimiento de derecho. Se ha encomendado la notificación de esta diligencia al señor prefecto don Vicente Norero, quien la devolverá antes de la hora indicada.—F. Pérez C. Ulloa, secretario.

Pido a US. Iltma. medidas inmediatas ofreciendo acción en forma contra esta arbitrariedad.—**Benjamín 2.o Díaz,** Alcalde.

COLCHAGUA

DE RENGO

El diputado don Jorge Errázuriz Tagle ha enviado el siguiente telegrama:

"Rengo, 1.o de Marzo de 1918.—

BIGORNIAS DE ACERO

TORNILLOS PARA MECANICOS Y TARRAJAS

OFRECE:

FUNDICION LIBERTAD

LIBERTAD 53-58

¡¡A los Radicales de Santiago!!

Se les previene que don **Miguel Rivera** trata de sorprenderlos enviándoles cédulas en las cuales se suprime el nombre de uno de los candidatos a Diputado del Partido para colocarse él en su lugar.

El señor Rivera, no es radical, ni menos candidato de las Asambleas de Santiago.

El Partido debe sufragar:

A SENADOR: Armando Quezada Acharán.
A DIPUTADOS: Pedro Aguirre Cerda, Héctor Arancibia Laso, Victor Celis Maturana.

.a Comisión Departamental.

"La Nación".—Santiago.
Acabo de telegrafiar al Ministro del Interior:

"Protesto haya enviado patrulla de carabineros a Coinco a la orden de coalicionistas en vísperas de las elecciones, después que usted se negó a devolver como yo le pedía la pareja de carabineros del retén de Coinco, donde hace tiempo estaban a las órdenes del subdelegado y que fué retirado so pretexto de concentración por huelga.

Delegado y carabineros han llegado aquí sólo donde ha querido la Coalición". — Jorge Errázuriz Tagle".

EL RETIRO DE UN CANDIDATO

El diputado don Ismael Vicuña Subercaseaux ha enviado los siguientes telegramas:

"San Fernando, 28 de Febrero de 1918.—Señor Manuel de Santiago.—Santiago.

Por obra de no estar ligado a los conservadores en la buena y adversa fortuna su correligionario ha sido vencido y con la satisfacción de haber servido con lealtad a la Alianza y no aceptar el yugo impuesto al liberalismo democrático por el partido que representa la reacción clerical.

¡Viva Balmaceda y la Alianza Liberal! Mil gracias por su adhesión.—Ismael Vicuña S."

"San Fernando, 28 de Febrero de 1918.—Señor Luis de la Barra Lastarria.—Santiago.

No ha sido mengua para mí el ser vencido. Creo haber caído como corresponde a un soldado de la Alianza. Espero que ésta ha de triunfar en el país y que tendremos gobierno liberal. Gracias tu sinceridad.—Ismael Vicuña S."

TALCA

ASAMBLEA LIBERAL.—PROCLAMACION DE LOS CANDIDATOS A SENADOR Y DIPUTADO

Con numerosa concurrencia y en medio del mayor entusiasmo se llevó a cabo anteayer en la secretaría de la Alianza Liberal la reunión a que estaba convocada la Asamblea del Partido Liberal de Talca, para verificar la proclamación oficial de candidato.

La Asamblea fué presidida por los señores Alberto Parot y Ramón Donoso, presidente y vice-presidente, respectivamente, actuando como secretario accidental el pro-secretario señor Miguel Vargas Donoso.

El presidente manifestó que correspondía al Partido Liberal hacer la designación del candidato a diputado del departamento para el próximo período parlamentario, porque así estaba estipulado en los pactos políticos, insinuando de paso el nombre del distinguido abogado y ex-diputado señor Matías Silva, para este cargo de responsabilidad y de sacrificio.

El nombre del señor Silva fué recibido con estrepitosos aplausos, proclamándose candidato de la Asamblea Liberal por aclamación unánime.

En la misma forma y en medio de calurosas manifestaciones de simpatía fué proclamado el candidato a senador por la provincia señor Samuel González Julio. Los nombres de ambos candidatos fueron saludados con una prolongada salva de aplausos.

Acto seguido el señor Germán Stonner pronunció un vibrante discurso haciendo el elogio del candidato señor Silva y poniendo de relieve la importancia trascendental de la lucha que se lleve a cabo. Refiriéndose al señor Silva, dijo que había sido el fundador del Partido Liberal en Talca y el adalid más fervoso en todas las luchas políticas que esta colectividad ha tenido que empeñar por el predominio de sus ideales. Concluyó el señor Stoner encareciendo a todos los asambleístas la necesidad de desplegar en esta lucha actual, que tiene caracteres tan decisivos, una acción entusiasta y decisiva en favor de los candidatos de la Alianza que acaban de ser proclamados en solemne asamblea. El discurso del señor Stoner fué coronado por una salva de aplausos.

A continuación hizo uso de la palabra el candidato a diputado señor Silva agradeciendo la honrosa designación de que era objeto y exponiendo en forma clara y vibrante su programa de labor parlamentaria. Declaró que su acción futura en el Congreso quedaría entregada totalmente al progreso y beneficio de Talca y a los altos y magníficos propósitos que encarnaba el programa político de la Alianza Liberal.

MAULE

PETICION AL SEÑOR MINISTRO DEL INTERIOR

El candidato a senador aliancista por la provincia de Maule nos comunica lo siguiente:

Cauquenes, 1.o de Marzo de 1918.— "La Nación".— Santiago.—Acabo de dirigirme al señor Ministro del Interior en los siguientes términos:

"Denuncio a US. la presencia de seis carabineros a las órdenes del teniente Délano en Cobquecura, el que no obedece a nadie sino a dos caballeros jefes de la Coalición en esa comuna.

Como de acuerdo con los candidatos a senador el Intendente mandó allí fuerza de línea, exijo a V. S. el retiro inmediato de la fuerza de carabineros.— **Manuel Madrid**".

Asamblea radical de Ninhue.—Hace pocos días se inauguró la asamblea radical de esta comuna.

Hubo un buen número de asambleístas y se aceptó en medio de estruendosos aplausos la siguiente mesa directiva:

Presidente honorario, don David Benavente; presidente, don Manuel Arístides Benavente; primer vice-presidente, don Artemio Campos; 2.o vice-presidente, don Pablo Roberto Benavente; secretario, don Marcial Aguirre; pro-secretario, don Sebastián Venegas; tesorero, don Melitón Ortiz.

Acudió al acto una representación de la asamblea radical de Quirihue, como también muchos electores partidarios nuestros.

Los correligionarios de ésta ofreciéronles un banquete en el cual reinó completa armonía y gran entusiasmo, siendo muy aplaudidos en sus discursos los señores Antenor Concha, Marcial Aguirre y Pedro Belmar.

Terminado el acto se procedió a un desfile, tomando parte como doscientos correligionarios.

Las fuerzas con que cuenta la Alianza Liberal en la comuna, y en general en la provincia, son incontrarrestables y el triunfo está asegurado por una inmensa mayoría.

Enrique Bermúdez
German Hertz Garcés
ABOGADOS
Especialmente arbitrajes, liquidaciones, formación de sociedades y negocios de minas.
Estudio: Morandé 239, altos. Entrada Pasaje Alessandri. Casilla 2827. 2377-25-c

CONCEPCION

EL SEÑOR CONCHA ASEGURADO

Anoche recibimos el siguiente telegrama:

Concepción, Marzo 1.o de 1918.—"La Nación".—Santiago.—De fuente coalicionista se ha divulgado la falsa noticia de que el candidato a senador aliancista por Concepción retiraría su candidatura.

El hecho es absolutamente falso, tanto más cuanto que se halla asegurado por una mayoría superior a 18 mil votos.—**Malaquías Concha.**

BIO-BIO

CARGOS CONCRETOS DE INTERVENCION EN CONTRA DEL INSPECTOR DELL'ORTO

Se nos ha enviado el siguiente telegrama:

Los Angeles, 1.o de Marzo de 1918.— "La Nación".— Santiago.—El Inspector Fiscal Luis Dell'Orto, al servicio de la Coalición, so pretexto de visita a las tesorerías fiscales de Quilleco y Santa Bárbara, trabaja entusiastamente en favor de la candidatura de don Pedro N. Montenegro.— El corresponsal.

INTERVENCION DEL JUEZ

Se repare una injusticia

Nuestro corresponsal nos ha enviado el siguiente telegrama:

"Los Angeles, 1.o de Marzo de 1918.—"La Nación".—Santiago.

El juez Santiago Andrés Villagra interviene descaradamente en política en favor de la Coalición.

Llegaron a ésta los delegados del gobierno señores Alvaro Casanova y coronel Eduardo Mizón. Ambas personas inspiran garantías.

Espérase el inmediato regreso del jefe del Lautaro señor Lira y del ayudante Brito, injustamente inculpados.

Después de la noticia sobre la comisión calificadora de poderes, la Alianza siéntese con completas seguridades de triunfo.—El Corresponsal.

CAUTIN

Don José María Valderrama acepta la candidatura a Senador por Cautín

Ayer se verificó en Temuco una reunión de los dirigentes aliancistas a la cual concurrió el señor don Eduardo Suárez Mujica, que había sido proclamado antes candidato a senador por aquella provincia y en la cual quedó acordado ofrecer dicha candidatura al señor don José María Valderrama, quien llevará como candidatos a diputados radicales a los señores Braulio Navarro y Enrique Burgos Varas.

Ayer mismo fué ofrecida la candidatura al señor don José María Valderrama, quien declinó definitivamente la de Colchagua y aceptó la de Cautín.

El señor Valderrama partió ayer mismo para Cautín desde San Fernando, acompañado por una numerosa comitiva de caracterizados políticos liberales y radicales.

Hoy se efectuará en Temuco la solemne proclamación del señor Valderrama.

Es posible que asista a este acto el presidente del partido liberal, señor don Ismael Tocornal, quien partió ayer a Chillán, para seguir a Los Angeles, y de ahí, posiblemente, a Temuco.

SE CONSIDERA ASEGURADA LA CANDIDATURA VALDERRAMA

Ayer recibimos el siguiente telegrama de nuestro corresponsal en Temuco:

"Con la aceptación de la candidatura a senador por parte del señor don José María Valderrama ha quedado perfectamente definida la situación política de la provincia.

"Los señores Braulio Navarro y Enrique Burgos Varas cuentan con el apoyo de todos los radicales, los cuales trabajan activamente para dar un triunfo brillante al candidato a senador.

"El señor Suárez Mujica permanece en ésta encabezando los trabajos electorales.

"Han llegado igualmente los señores Manuel Rivas Vicuña, Carlos Larraín Claro e Ismael Vicuña, quienes se ocuparán también de la dirección de los trabajos.

"Se nota enorme desconcierto en las filas de la Coalición. La candidatura Balmaceda que sólo tenía medianas posibilidades de éxito antes de la incertidumbre que reinaba en el campo aliancista, va ahora a un fracaso cierto y así lo comprenden sus propios partidarios. Se habla de arreglos que se tramitan en el campo coalicionista para entonar algo la resistencia a la candidatura de la Alianza.

"Ha causado aquí gran júbilo la noticia de que el Tribunal Calificador de Poderes ha quedado compuesto por distinguidos caballeros que son una garantía absoluta de corrección.

"Con igual regocijo se ha recibido la noticia del retiro de los señores Morel y Urrejola.— El corresponsal."

PROBABLE CAMBIO DE CANDIDATO COALICIONISTA EN CAUTIN

Con mucha insistencia circuló ayer el rumor de que en vista de la situación sumamente desfavorable creada a la Coalición con la presentación de la candidatura del señor Valderrama en Cautín, se ha pensado un cambio de candidaturas en aquella provincia. Según estos rumores, el señor don Arturo Prat pasaría a ser candidato a senador y don Carlos Balmaceda a diputado.

En círculos coalicionistas se decía ayer que se había recibido sobre esta materia un telegrama de los candidatos coalicionistas de Cautín.

VALDIVIA

GRAN ASAMBLEA BALMACEDISTA ALIANCISTA

Anoche recibimos el telegrama que sigue:

"Valdivia, Marzo 1.o de 1918.—"La Nación".—Santiago.

Hoy efectuóse una grandiosa asamblea liberal democrática aliancista.

Presidió el senador señor Yáñez y hablaron el presidente de la asamblea don Ernesto Lagos, el señor Yáñez y el candidato señor Ortiz.

Discursos aplaudidísimos.

Efectuóse después gran desfile con asistencia de más de mil manifestantes, vivando a los candidatos y a la Alianza.—El Corresponsal.

CHILOE

NUEVOS ACTOS DE INTERVENCION QUE VICIARAN AUN MAS LAS ELECCIONES DE CASTRO

El Comité Aliancista de Ancud nos comunica lo siguiente:

Ancud, 1.o de Marzo de 1918.—"La Nación".— Santiago.—Denunciamos un nuevo acto audaz de intervención.

Con el fin de frustrar la oportuna llegada a Castro del Ministro Visitador Quezada— quien habría podido corregir en parte siquiera los incalificables desmanes del juez subrogante Pinto— el escampavía "Huemul" que esperaba en Puerto Montt al ministro, fué llamado apresuradamente a Ancud por orden del Intendente señor Astorquiza sin razón plausible alguna.

La consecuencia de esta medida ha sido el retardo del viaje del señor Quezada para impedirle intervenir en la incidencia sobre entrega de registros a las mesas, el cual ha sido producido por contribuyentes coalicionistas fundados en arbitrariedades del juez.

El "Huemul" partió nuevamente a Puerto Montt y sólo hoy en la tarde llegará con el Ministro a Castro. Este encontrará consumado nuevo atropello que viciará aún más la elección en ese departamento.

El Gobierno y la opinión pública deben tomar nota de ello.
—**El comité aliancista.**

EL MINISTRO SEÑOR QUEZADA LLEGA TARDE

Toda clase de irregularidades consumadas.— Don Enrique Balmaceda proclamado candidato a diputado.— Medidas de previsión que se imponen

Hemos recibido de nuestro corresponsal la siguiente comunicación:

Castro, 1.o de Marzo de 1918.—"La Nación".— Santiago.—Hoy llega el ministro visitador señor Quezada, desgraciadamente después que el prevaricador juez Pinto había consumado todas las ilegalidades imaginables, quitando a la Alianza casi la totalidad de los miembros de la mesa.

Son tantas y tan graves las incorrecciones que es imposible queden sin sanción. Para garantir las mesas receptoras arrebatadas por estos medios, los candidatos Triviño y Díaz cedieron sus fuerzas a don Enrique Balmaceda, que va como único candidato a diputado por este departamento, el que fué anoche proclamado en grandiosa asamblea.

Continúan los atropellos e intervención de las autoridades, destacándose el gobernador, el juez Pinto y el Prefecto Labra, que se ha convertido en el terror de esta región, aprehendiendo y amenazando a los aliancistas.

Ayer ante testigos dió orden a la policía de herir a sablazos al presidente del comité aliancista. Aquí no hay garantía para nadie, y si el Gobierno no ordena el acuartelamiento de la policía y que el mayor Alarcón asuma la Comandancia de Armas, ocurrirán hechos sangrientos.— El corresponsal.

ATROPELLO A UN CIUDADANO ALIANCISTA

Abuso del prefecto de policía

Hemos recibido el siguiente telegrama:

"Castro, 28 de Febrero de 1918.—"La Nación".—Santiago.

Ayer, en circunstancias que el ciudadano aliancista Santiago Parada traficaba pacíficamente por la calle central, fué atacado por la policía, tratando de llevárselo preso sin razón alguna. Pudo salvarse mediante la oportuna intervención de los tenientes Vásquez y Béjar del regimiento Chiloé.

Presenció este hecho numeroso público y el diputado del Canto, quien ordenó a los guardianes se retiraran.

Hoy el prefecto Labra pasó al juzgado el parte de policía en contra de Parada, incluyendo al presidente del comité aliancista y a otros señores más también aliancistas, y en contra de los mencionados tenientes.

Este es ya el colmo de los abusos y atropellos del célebre interventor prefecto de policía.—El Corresponsal".

Santiago

Los radicales lanzarán un cuarto candidato a diputado

La forma en que se está discutiendo la futura mayoría de la Cámara de Diputados, permite afirmar que la Alianza triunfará por escaso número de diputados y en consecuencia no debe desperdiciarse ninguna situación que permita ganar un asiento en ese Cuerpo Legislativo.

Es por esto que los radicales de Santiago, haciendo un esfuerzo y llamando a los puestos de labor a todos sus miembros, lanzarán posiblemente el nombre de un cuarto candidato a diputado por el departamento de Santiago.

Los radicales, todos deben pues pasar a las secretarías comunales a pedir órdenes e imponerse de las resoluciones que adopte la dirección general de los trabajos.

ORDEN DEL DIA DE LA PREFECTURA DE POLICIA

En una orden del día de la Prefectura de Policía se leen las siguientes disposiciones relacionadas con la próxima jornada electoral:

Acuartelamiento.—Todo el personal de policía permanecerá acuartelado en sus respectivas secciones desde las 8 A. M. del día 3. Este acuartelamiento no tendrá más excepción que los agregados, los cuales deberán concurrir a las oficinas o reparticiones en que prestan sus servicios.

El Prefecto infrascripto, Sub-Prefecto del Orden y Secretario, despacharán en las oficinas de la Prefectura.

Los enfermos deberán concurrir a las enfermerías de sus cuarteles respectivos, sin más excepción que aquellos que, por circunstancias especiales fueren exceptuados por el médico, lo que se comunicará a este Comando con la debida anticipación. Las secciones que no tengan enfermería podrán autorizar a sus enfermos para que se acuartelen a su domicilio, previa la fiscalización correspondiente.

Se previene al personal que la falta al acuartelamiento será inflexiblemente castigada.

Funcionamiento de las mesas electorales y jefes que atenderán este servicio:

1.a comuna: Casa Consistorial.—1.a comisaría.
2.a comuna: Talleres municipales.—5.a comisaría.
3.a comuna: Escuela Normal núm. 1 de Mujeres.—7.a comisaría.
4.a comuna: Escuela de Artes y Oficios.—11.a comisaría.
5.a comuna: Instituto de Higiene.—10.a comisaría.
6.a comuna: Liceo Santiago.—9.a comisaría.
7.a comuna: Regimiento Cazadores.—2.a comisaría.
8.a comuna: Universidad de Chile e Instituto Nacional.—6.a comisaría.
9.a comuna: Escuela Pública de Delicias esquina Avenida España.—8.a comisaría.
10.a comuna: Escuela Normal número 3 de Mujeres.—4.a comisaría.

El recinto donde funcionarán las mesas estará atendido por el jefe de la sección respectiva, desde las 9 A. M. hasta que terminen los escrutinio, a excepción de la 4.a comuna, que atenderá el recinto el comisario de la 3.a sección, señor García.

Oficinas de correos y telégrafos.—Durante el día de las elecciones, cada jefe de sección encargará vigilancia especial a las oficinas de correos y telégrafos existentes en el sector de su comisaría y desde las 4 P. M. dos guardianes de punto fijo hasta que se cierren dichas oficinas.

Servicio telefónico.—En la Prefectura este servicio estará a cargo del inspector don Bernardo Hernández, asesorado por el telefonista de guardia, de 8 A. M. a 12 M., y desde esta hora hasta que sea necesario, por el inspector don Alejandro Miqueles con el telefonista de guardia.

En las demás secciones se dará un ayudante a los telefonistas de guardia. Todas las comunicaciones serán estrictamente anotadas con objeto de poder hacer efectiva cualquiera fiscalización.

Toda orden telefónica que se dé a las comisarías será transmitida por la línea de la Prefectura, requisito esencial para su cumplimiento.

Si algún jefe se viere obligado, para dar una orden, a usar de un teléfono público, pedirá la comunicación por intermedio de la Prefectura, dando previamente a ésta conocimiento de la orden que va a dar.

Para evitar sorpresas, cualquiera orden de importancia que se reciba, no será cumplida antes de que se solicite y obtenga ratificación del jefe que la da o del oficial que tiene a su cargo el servicio telefónico de la Prefectura.

Queda estrictamente prohibido que dicho oficial conceda comunicaciones a los extraños con las distintas secciones del Cuerpo.

Retenes.—Las diferentes secciones mantendrán tropa de caballería e infantería con sus respectivos armamentos, desde las 8 A. M., lista para salir en cualquier momento, y a las 10 A. M. darán cuenta a la Prefectura de la fuerza que cada una tiene disponible.

Ordenanzas.—Las comisarías respectivas mandarán ordenanzas montados, a excepción de la 1.a que serán de infantería, a cada una de las mesas que funcionen dentro de sus barrios.

Disposiciones generales.—Cada comisario responderá del mantenimiento del orden dentro de su sector.

Cuando se necesite enviar rápidamente a un punto dado tropa de infantería o se requiera la presencia de un jefe, se tomará un automóvil del servicio público, cuyo precio de arriendo se pagará, para cobrarlo en seguida a Contaduría previa comprobación del gasto.

Los señores comisarios instruirán especialmente a oficiales y clases sobre las prescripciones de la ley electoral y muy especialmente sobre el papel absolutamente protector de la libre emisión del voto que la ley le acuerda, debiendo prevenirse a oficiales y clases que la Prefectura será inflexible para castigar los reclamos comprobados, lo mismo que reprimirá con la mayor energía todo acto que signifique falta a la prescindencia electoral en que tanto el Gobierno como este Comando están empeñados.

ACCION DE LA POLICIA EL 3 DE MARZO CON RELACION AL COHECHO

En una reunión de comisarios celebrada ayer quedaron acordadas las siguientes instrucciones relativas al cohecho y a los incidentes que a su respecto pueden originarse en las elecciones de mañana:

"Con objeto de garantir en absoluto la libre emisión del voto y de obtener que se mantenga en las elecciones del 3 el orden público, los comisarios establecerán los servicios sujetándose a las siguientes instrucciones:

1.o Cada comisario, como está ordenado, atenderá personalmente el local donde funcionen las mesas, no pudiendo retirarse hasta que termine completamente el acto electoral.

2.o Sin perjuicio de los piquetes de guardianes que se pondrán a disposición de los presidentes de mesas, cerca de cada uno de los locales donde se verifique la elección se mantendrá un piquete de diez hombres montados y 6 de infantería, que no tendrán otro objeto que resguardar el orden y la libertad electoral.

3.o Frente a cada una de las secretarías de los distintos candidatos se colocará un guardián de punto fijo desde la tarde del Sábado, guardián que obedecerá al mismo objetivo. En caso de aglomeraciones de gente que hagan suponer desórdenes o coacción a la libertad electoral se enviará inmediatamente del cuartel un piquete a cargo de un oficial, quien deberá procurar el rápido restablecimiento del orden, aunque para ello fuera necesario emplear medidas enérgicas.

4.o Para que un denuncio de cohecho pueda dar margen a la detención del culpable es necesario que sea sorprendido infraganti, es decir, en el momento en que se paga el dinero al elector vendido. Aún en este caso la policía no podrá detener al culpable sin que éste haya antes emitido su voto.

5.o Las personas, o reuniones de personas que se sitúen cerca de los locales donde funcionen las mesas, y que por sus hechos o ademanes, pueda suponerse que traten de evitar que los electores se acerquen a las mesas o de poner obstáculos al libre desarrollo del acto electoral, serán obligados a retirarse o a dispersarse según los casos, siempre que no obedecieren a la primera insinuación en este sentido hecha por la Policía: esto es, fuera del recinto de los 20 metros de que habla la ley de elecciones. Al ocurrir ello dentro de dicho recinto la policía sólo obrará de acuerdo con el presidente o la mayoría de la respectiva mesa.

6.o En general, los comisarios responderán a la Prefectura del mantenimiento del orden en los alrededores de las mesas y podrán tomar para ello todas aquellas medidas que creyeren necesarias a cada caso particular, respetando las órdenes del presidente o de la mayoría de la junta, si los hechos ocurren dentro del recinto de los 20 metros. La Brigada Central pondrá a disposición de los señores comisarios de la 1.a y 3.a comisarías un piquete de diez guardianes de caballería para atender los recintos de las comunas que a estos jefes se les ha encomendado por la orden del día."

PARTIDO RADICAL

Advertencia.—La junta departamental de elecciones nos encarga prevenir a los correligionarios que el candidato independiente a diputado por Santiago don Miguel Rivera, envía sus votos en sobres con el membrete del Partido Radical, y en la cédula respectiva, mezcla su nombre con algunos de los candidatos oficiales del partido. Como este caballero no es radical ni mucho menos candidato oficial, este hecho constituye una verdadera mistificación, y en consecuencia, los correligionarios deben estar atentos para no dejarse sorprender.

Cómo deben votar.—Los correligionarios que no hayan recibido la cédula con que deben sufragar, se les suplica recogerlas en las respectivas secretarías comunales, o en el Club Radical, Ahumada 242.

Los radicales y adherentes a las candidaturas de los señores Pedro Aguirre C., Héctor Arancibia Laso, y Víctor Célis deben sufragar con un voto en el que está repetido cinco veces el nombre del señor Aguirre en las comunas 1.a, 3.a y 5.a; cinco veces el del señor Arancibia en las comunas 2.a, 4.a y 5.a y cinco veces el del señor Celis en las comunas 7.a, 8.a y 9.a.

Se les recomienda especialmente no alterar esta distribución.

Centro de Propaganda Rogelio Ugarte" (Comuna de Santa Elena).—Antenoche, a las 9 P. M., celebró sesión este Centro, con asistencia del presidente y del vice-presidente, señores Botella y Jarpa; secretarios, señores Guerrero y Maldonado; tesorero, señor Acuña; vocales, señores Munita, Becerra, Padlina, Espenza, Carrasco y Gatica. Excusaron sus inasistencias los señores Varas, Martínez y Tillería.

Se leyó el acta de la sesión anterior, dándose por aprobada sin ninguna modificación.

El señor presidente da cuenta que se hará el gran desfile en favor de los candidatos a senadores y diputados de la Alianza Liberal y hace indicación para que adhieran a esta grandiosa manifestación, aprobándose sin debate y por unanimidad de los asistentes de ir todos los presentes al desfile patriótico en favor del triunfo de los candidatos de la Alianza Liberal.

También pide el señor presidente que se citen a todos los propietarios de la Población García y Ugarte y a todos los adherentes, para el Sábado 2 del presente, a las 8 P. M., en el local del Centro de Propaganda Rogelio Ugarte, ubicado en calle Washington 1765, para nombrar las comisiones y representantes de los candidatos a senadores y diputados de la Alianza Liberal, dándose por aprobada por unanimidad esta indicación.

Después entró a tratar el directorio sobre la formación de los nuevos estatutos que han de regir los destinos de este nuevo Centro de Propaganda.

No habiendo otro asunto de qué tratar se levantó la sesión a las 11 P. M.

Cítase a todos los propietarios de la Población García y Ugarte y a todos los adherentes para hoy Sábado 2 del presente, a las 8 P. M., en el local del Centro de Propaganda Rogelio Ugarte, ubicado en calle Washington N.o 1765, para nombrar las comisiones y representantes de los candidatos a senadores y diputados de la Alianza Liberal.

La proclamación de los candidatos radicales en la 3.a, 4.a y 9.a comunas.—Anoche, como estaba anunciado, tuvo lugar la proclamación de los candidatos del Partido Radical, señores Armando Quezada, para senador, y Pedro Aguirre Cerda, Héctor Arancibia Lazo y Víctor Celis M., para diputados. Con una concurrencia numerosísima y presidida por don Juan Castellón se abrió la sesión solemne.

Ofreció la manifestación a nombre de las tres comunas unidas el presidente de la 4.a don Eduardo Vera Yanattyz, siguiendo en el uso de la palabra el candidato a senador don Armando Quezada Acharán, quien en una brillante improvisación esbozó la espléndida situación en que se encuentra la Alianza Liberal en el país. Hablaron después don Héctor Arancibia Lazo y don Víctor Celis Maturana, el primero de los cuales excusó la inasistencia de don Pedro Aguirre Cerda, el que se encontraba en ese momento en Consejo de Ministros defendiendo los intereses de la Alianza.

Cerró la manifestación con un breve y entusiasta discurso don Juan Castellón.

Concluída la sesión, los asambleístas organizaron una gran manifestación pública que recorrió las calles centrales de la ciudad.

En resumen, puede decirse que la fiesta fué un gran éxito para las comunas manifestantes.

5.a comuna Cañadilla.—Se ruega a los correligionarios y adherentes a las candidaturas de don Pedro Aguirre Cerda, Héctor Arancibia Lazo y Víctor Celis Maturana, como diputados, y Armando Quezada Acharán, a senador, se sirvan pasar a la secretaría Independencia 375, a dejar su domicilio y recibir instrucciones.

La secretaría funciona de 9 A. M. a 11 de la noche.—El secretario.

2.a comuna.—Se nos encarga citar a los vocales y apoderados a una reunión que tendrá lugar hoy Sábado a las 9 de la noche en punto, en San Pablo 1906 y se encarece la asistencia.

6.a comuna Recoleta. —Se cita a los vocales radicales a una reunión que tendrá lugar hoy Sábado, a las 9 P. M., en el local de la secretaría, calle Buenos Aires 558, esquina de Recoleta, con el objeto de recibir instrucciones. Asistencia obligatoria.

Asimismo, se invita a los jóvenes radicales de la comuna para tratar del nombramiento de vocales adjuntos.

5.a comuna Cañadilla. — Cítase a los señores vocales y apoderados a una reunión que se verificará hoy, a las 9 de la noche, en la secretaría, Independencia 375.

PARTIDO LIBERAL

DON TOMAS RAMIREZ Y EL EJERCITO

El señor Ramírez ha dirigido a mediados de Febrero último la siguiente carta a un mayor de nuestro Ejército:

"Estimado amigo:

Conforme con lo que en repetidas ocasiones hemos conversado sobre las necesidades del Ejército, quiero puntualizar por escrito las ideas que tengo respecto de las reformas legislativas más urgentes para esta institución, a la cual tengo verdadero cariño, no sólo como chileno por razón de patriotismo que se vincula estrechamente a ella, sino también porque hasta hoy la he visto asumiendo noblemente el papel que la Constitución le señala, sin descender jamás al campo de la política partidarista.

Creo, en primer lugar, que el servicio militar obligatorio debe ser efectivo para todos los chilenos, tal como lo mandan la carta fundamental y la ley respectiva, y no una contribución de las clases pobres, que puede ser fácilmente eludida por las personas de influencias, como a diario se ve, debe ser una prestación personal democrática y no aristocrática. Punto es éste que las Convenciones del Partido y de la juventud liberal han considerado y resuelto en ese sentido; y consecuente con ello, si alguna vez soy legislador, procuraré que sea realizado seriamente.

En segundo lugar, la Ordenanza del Ejército no puede continuar siendo lo que es hoy. He sido fiscal en procesos militares, y he podido comprender hasta qué punto es inaceptable y cuánto daña al buen servicio del Ejército. Es preciso rehacerla íntegramente, o con más exactitud, reemplazarla por un código moderno sobre el particular.

Finalmente, creo de justicia que se realicen también otras dos reformas legislativas: una a la ley de retiro, estableciendo que éste pueda tenerlo voluntariamente a los treinta años el militar, lo mismo que los preceptores de instrucción primaria y otros servidores públicos que realizan un esfuerzo análogo; y la otra es una reforma a la ley de ascensos, consultando las ideas más modernas sobre este punto esencial para una institución armada.

Seguramente existen otros tópicos de gran interés para el Ejército; pero, en mi concepto los que dejo enunciados son los más importantes y los más urgentes que dependen del resorte legislativo.

Repetidas veces he conversado sobre ellos contigo, y con otros amigos del Ejército, y a ellos se concretarían de preferencia mis esfuerzos, si alguna vez llego al Congreso.

Te saluda afectuosamente tu amigo.— **Tomás Ramírez Frías**".

Cuarta Comuna. — Hoy a las 8 P. M., y en el local de la secretaría, San Alfonso 601, se celebrará una gran asamblea para proclamar a los candidatos señores Zenón Torrealba a senador y Tomás Ramírez Frías, a diputado.

Se ruega a los correligionarios y a todas las personas que simpaticen con estas candidaturas se sirvan asistir a esta gran asamblea en que se proclamarán a los referidos candidatos de la Alianza Liberal.

A los liberales de Barrancas

El Alcalde de Barrancas, don José Manuel Garín, ha dirigido al elemento liberal de esa comuna y en general a todos los que simpaticen con sus ideales, la siguiente proclama:

Al pueblo de Barrancas.—No hay nada que interese más vivamente en estos momentos, a los pobladores de esta comuna, que verla constituída y regida en forma legal y definitiva. De esto depende la seguridad y progreso locales, y el correcto y eficiente ejercicio del poder, por parte de las autoridades.

Partido Liberal

Candidatos a diputados por el departamento de Santiago:

Don TOMAS RAMIREZ FRIAS
Don LADISLAO ERRAZURIZ

Secretaría General: BANDERA N.o 271 (Club Liberal)

Incidencias de todos conocidas, derivadas de la creación de la comuna de Yungay y del ilegal nombramiento de una Junta de Vecinos, por el Gobierno, han perturbado hondamente los servicios municipales y la armonía de los habitantes de una y de otra comuna.

Los intereses políticos en juego, en el día de hoy, han hecho imposible solucionar antes del 3 de Marzo estas dificultades; pero lo serán apenas pasadas las elecciones. A ello consagrará el infrascrito todas sus energías, como Alcalde de Barrancas y como propietario en esta comuna y en la de Yungay, y espera contar con la cooperación de todo el vecindario.

Cooperará también a esta labor el señor don Tomás Ramírez Frías, candidato a diputado por Santiago, proclamado por el Partido Liberal, quien interpondrá todas sus influencias en tal sentido, según compromiso solemne con el infrascrito.

El señor Ramírez Frías, ha intervenido con éxito, recientemente, en las dificultades suscitadas por igual motivo en la comuna Quinta Normal, obteniendo del Supremo Gobierno el decreto que ha regularizado la situación de esta comuna.

Dados estos antecedentes y las condiciones personales del señor Ramírez Frías, el infrascrito se cree en el deber de recomendar a sus amigos de la comuna de Barrancas lo favorezcan con sus votos próximos en la elección del 3 de Marzo próximo.

Barrancas, 2 de Marzo de 1918. — **José Manuel Garín W.**

5.a comuna.—Se ruega a las personas que deseen cooperar a los trabajos electorales de la candidatura a diputado de don Tomás Ramírez Frías en esta comuna pasar hoy por la secretaría ubicada en la Av. Independencia 129.

6.a comuna Recoleta.—Se invita a las personas que deseen servir de apoderados del señor Tomás Ramírez Frías a pasar por la secretaría, Recoleta 430, a retirar sus poderes.

PARTIDO DEMOCRATA

Explicación a sus electores.—En la provincia de Santiago los partidos aliados apoyarán a los candidatos a senadores que proclamen los partidos Radical y Demócrata y llevarán los siguientes candidatos a diputados: tres radicales, dos liberales, dos demócratas y un liberal democrático aliancista en el departamento de Santiago, y dos liberales en la agrupación de Victoria y Melipilla. Los candidatos a diputados liberales de Santiago llevarán en sus cédulas al candidato a senador demócrata y los candidatos a diputados liberales de Victoria y Melipilla por iguales partes a los candidatos a senadores radical y demócrata.

Por consiguiente los electores demócratas deben votar acumulando por su candidato a senador señor Zenon Torrealba en los departamentos de La Victoria, Melipilla y San Antonio y los electores radicales acumularán a su vez por el suyo, señor Quezada Acharán.

En cuanto a los electores liberales deben dar dos votos en cada cédula a los señores Torrealba y Quezada.

Demócratas, liberales y radicales deben votar compactos en esos departamentos por los candidatos a diputados don Guillermo Edwards Matte y don Manuel García de la Huerta.

3.a comuna.—Para esta noche están citados todos los correligionarios y adherentes a una reunión preparatoria de la gran batalla del Domingo; hoy no debe quedar uno sólo de nuestros soldados que no corra presuroso a tomar las armas.

8.a comuna.—Se nos encarga rogar a todas las personas que simpaticen con las candidaturas de los señores Zenón Torrealba, Juan B. Martínez y Vicente Adrián, y deseen cooperar y llevar a feliz término estas candidaturas, se sirvan pasar a la secretaría, Arturo Prat 103, a las 8 1|2 P. M., de hoy Sábado 2.

Se recomienda la asistencia de los señores vocales adjuntos y apoderados para hacerles entrega de los poderes.

Centro de Providencia.—Se ha citado a los socios de este Centro y se ha nombrado a los adherentes al desfile que en honor de nuestros candidatos señores Torrealba, Adrián y Martínez se efectuará hoy Sábado, a las 8 P. M. Punto de reunión será la secretaría del partido, Manuel Montt 48.

Se recomienda la asistencia y la puntualidad en la hora.

7.a comuna.—Hoy Sábado, a las 9 P. M. cítase a una gran asamblea a los correligionarios y adherentes de la candidatura Torrealba, Martínez y Adrián, en la secretaría central, Maestranza 10, como asimismo cítase a los vocales adjuntos y apoderados para tomar las últimas resoluciones respecto a la campaña.

El presidente comunal atiende a los correligionarios durante el día en Delicias 522.

Las secretarías de la 7.a comuna están ubicadas: la central, en Maestranza 10, y para las poblaciones y ultra Av. Matta en el Club Guerrilleros, Maestranza 937, donde pueden solicitar votos y datos.

La asamblea, en su última reunión, por unanimidad, acordó que todos los correligionarios de la 7.a han de sufragar tal como lo manda nuestro reglamento y ratificado por la agrupación de Santiago, o sea, cuatro votos a senador por Torrealba y para los diputados compartidos en 7 y 6.

10.a comuna.—Se ruega a los correligionarios pasen por secretaría a recoger su voto para controlar bien la votación.

Igualmente se recomienda a los vocales y apoderados concurran esta noche a recibir las últimas instrucciones.

Local de secretaría: San Diego 1821 entre Concepción y Ñuble.

Sector Barrancas-Yungay.—Avisamos a nuestros correligionarios que la secretaría está permanentemente abierta de 9 a 11 A. M., de 1 a 4 P. M. y de 8 a 11 P. M., a fin de darles los datos necesarios para alcanzar mejor el éxito en la jornada próxima del 3 de Marzo.

Rogamos a las personas que no estén inscriptas en los registros electorales pasen a nuestra secretaría para encomendarles comisiones de propaganda el día de las elecciones, en favor de nuestros candidatos a senador y diputados, respectivamente.

La nueva secretaría el día de la elección va atender a los inscriptos por una comisión especialmente designada al objeto.

2.a comuna.—Se ha citado a los correligionarios y adherentes de nuestros candidatos para hoy Sábado, a las 9 P. M. Se tomarán los últimos acuerdos para el mejor éxito de la elección.

Los poderes y votos están a disposición de los correligionarios. El comité recomienda la más estricta disciplina en la forma de votos.

6.a comuna Recoleta.—Espléndida bajo todo concepto, resultó la asamblea que celebró el Jueves 28 en la secretaría Recoleta 1175.

Numerosos oradores dirigieron la palabra a sus compañeros de trabajo que en número superior a cien se habían reunido, atendiendo al llamado de confraternidad que se les había hecho.

Los señores Almarza, Romero, estuvieron felices, llamando a sus compañeros de trabajo a la unión y a la disciplina que hace grande los partidos populares y hermosa la causa que defienden.

Hoy se reunen de 8 a 11 P. M. para atender las peticiones de votos.

Comuna de San Miguel.— Para hoy Sábado, a las 8 P. M. están citados todos los vocales, apoderados y correligionarios de esta comuna a fin de tratar la mejor forma posible para impedir el cohecho y acordar las medidas a este respecto.

Se recomienda la asistencia.

Secretaría demócrata, Población París, Av. Central, esq. Madrid.

Casa Central del pueblo.—A los socios que fueron inscritos en los registros electorales por intermedio de la institución y que necesiten saber donde les corresponde votar, se les atenderá en todas las secretarías de los partidos de la Alianza Liberal.

1.a comuna.—Cítase a los demócratas y adherentes a las candidaturas de los señores Torrealba, Adrián y Martínez a una importante reunión que se efectuará esta noche a las 9 P. M., en Rosas 1049, para que reciban instrucciones y poderes para librar con éxito la próxima campaña electoral.

Encarécese la asistencia a los correligionarios señores Juan de D. Ramírez, Alamiro Mesa, Darío López, Juan de D. Tobar, Pedro Uribe, Cosme Palma, Francisco Manríquez.

Se encarga la asistencia y puntualidad en la hora.

Agrupación de Santiago.—Se han instalado las secretarías en la forma que sigue:

1.a comuna, Rosas 1049.
2.a comuna, San Pablo 1938.
3.a comuna, Chacabuco 731.
4.a comuna, San Alfonso 43.
5.a comuna, Independencia esquina de Borgoño.
6.a comuna, Recoleta 1175.
7.a comuna, Maestranza 10.
8.a comuna, Arturo Prat 103.
9.a comuna, Avenida España 28.
10.a comuna, San Diego 1921.
Comuna Providencia, Manuel Montt 52.
Comuna San Miguel, Población París.
Comuna Maipú, Dolores 559.
Comuna Barrancas, Mapocho esquina Julio Bañados.
Comuna Renca, Población O'Higgins.
Comuna Quilicura, Altamirano 80.
Teléfonos 267 y 1663.
Secretaría de la Agrupación.

Centro Malaquías Concha.—El comité directivo de este centro político acordó citar para hoy Sábado 2, de 8 a 11 P. M., a todos los adherentes del sector Santa Elena que cooperarán al éxito de las candidaturas de los señores Torrealba, Adrián y Martínez.

Se darán las últimas instrucciones a los apoderados, a los comisionados contra el cohecho y a los vocales adjuntos.

También se dará lectura al manifiesto lanzado por nuestro correligionario señor Ricardo Guerrero O., a fin de que llegue a conocimiento del mayor número de electores concientes.

PARTIDO BALMACEDISTA ALIANCISTA

Asamblea Departamental de los Centros Comunales de Santiago

Se nos informa que con crecido número de directores de los Centros Comunales Adolfo Ibáñez 4.a comuna, Rafael Balmaceda, 9.a comuna, General Velásquez 5.a comuna, Juan José Latorre 10.a comuna, sesionó la Asamblea Departamental de los Centros Comunales de Santiago y se tomaron los acuerdos siguientes: adherir a la declaración hecha por el Centro Adolfo Ibáñez, en la que hace ver que no trabajará por don Luis A. Baeza y que todas sus fuerzas se las dará a don Ladislao Errázuriz, a quien hacen su candidato oficial.

Comunicar este acuerdo por escrito a todos los miembros de los Centros Comunales como se dejó acordado en la última sesión.

La secretaría está ubicada en Bandera 271, local del Club Liberal.

Candidatura Baeza.— La asamblea del Partido Liberal Democrático Aliancista reunida anoche en sesión ratificó definitivamente la proclamación del señor Baeza para la candidatura para la diputación por Santiago.

Las adhesiones continúan recibiéndose de las comunas y personales, quedando por lo tanto terminantemente desmentida la aseveración propalada por la Coalición del retiro de esta candidatura.

PARTIDO NACIONALISTA

Liga de Defensa de Comerciantes.—Se nos encarga pedir a los comerciantes que simpaticen con esta sociedad se sirvan asistir hoy a las 9 P. M. en punto, al Teatro Politeama, Portal Edwards, donde tendrá lugar la proclamación oficial de los candidatos del Partido Nacionalista, los ciudadanos don Guillermo Subercaseaux y don Luis Galdames.

Se avisa a todos los comerciantes del ramo que esta sociedad resolvió apoyar en las próximas elecciones a dichos señores, para senador y diputado, respectivamente.

Se hace la presente declaración para evitar las equivocaciones que pudieran ocurrir debido al parecido que pudieran tener en el nombre otras sociedades con la mencionada.

PARTIDO OBRERO SOCIALISTA

Con solemnidad se efectuó anoche la proclamación de los candidatos señores Policarpo Solís Rojas, a senador, y Carlos Alberto Martínez, a diputado.

El local del partido situado en Arturo Prat esquina de Copiapó, que es amplísimo, se hizo estrecho para contener la concurrencia.

Hecha la proclamación por el secretario general, usaron de la palabra los candidatos, interrumpidos por los aplausos en diversos pasajes de sus discursos-programas.

Asistieron numerosas delegaciones gremiales, las que ofrecieron servir de apoderados en las mesas.

Conferencias.—Esta noche se desarrollarán las siguientes conferencias:

Avenida Matta esquina de San Diego; Alameda esquina Bascuñán; Mapocho frente al Circo Hippodrome, y en Providencia esquina Manuel Montt. Todas estas conferencias tendrán lugar a las 8 1|2 de la noche.

A las personas que simpaticen con la causa socialista o con sus candidatos se les invita a prestar su concurso para defender los votos en las urnas, a una reunión a las 9 3|4 de esta noche, al local Prat esquina de Copiapó.

Los trabajadores que tienen formado Comité pueden pasar a retirar los votos a la secretaría general, Mencías de los Nidos 1131 (Plaza Almagro), local del partido, Prat esquina de Copiapó; Gay esquina de Conferencia, donde serán atendidos de preferencia.

Los compañeros que van a servir de apoderados no deben faltar esta noche para recibir las instrucciones para el desempeño de su cometido.

Las comisiones deben cumplir cada una su misión. De ello depende el triunfo del partido.

CANDIDATURAS INDEPENDIENTES

Joaquín Walker Martínez. — Secretaría General: Bandera 161. Teléfono no 2689. — Secretarías Comunales: 1.a Comuna, Santo Domingo 928; 2.a Comuna, San Pablo 1674; 3.a Comuna, Herrera 449; 4.a Comuna, Avenida Delicias 3493; 5.a Comuna, Avenida de La Paz 7; 6.a Comuna, Recoleta 410; 7.a Comuna, Maestranza 213; 8.a Comuna, Arturo Prat 129; 9.a Comuna, García Reyes 10 B.; 10.a comuna, San Diego 1344 (Teatro Imperial).

Candidatura Viterbo Osorio.—Antenoche se efectuó el desfile organizado por los electores de la 10.a comuna en honor del candidato a diputado señor Osorio.

A las 9 de la noche, partió la columna desde la Avenida Matta por San Diego hasta Franklin para volver por Arturo Prat hasta la Plaza de Armas.

Desde los balcones de su casa habitación, habló el diputado señor Osorio, exhortando a sus electores a trabajar con todo entusiasmo en la próxima lucha electoral.

Durante el curso del desfile, hicieron uso de la palabra los señores Alfredo Urzúa, Domingo Arturo Garfias, Luis Zegers Heimpell y otros.

Cerca de las 12 P. M. se disolvió la manifestación en medio de ovaciones al candidato.

Se nos encarga anunciar que durante todo el día de hoy se despachará en la secretaría general, San Diego 1233, a todos los apoderados y comisiones que atenderán los trabajos electorales de esta candidatura en las diversas comunas.

INFORMACIONES DEL EXTRANJERO

SERVICIO DE NUESTROS CORRESPONSALES ESPECIALES, de The Central and South American Telegraph Co., via Colón, de la Agencia Havas y de la Agencia Americana

LA GRAN GUERRA

Las operaciones en el frente oriental van adquiendo gradualmente actividad

UN DESPACHO DEL HAVRE ANUNCIA EL RECHAZO DE VARIOS GOLPES DE MANO DE LOS ALEMANES EN LA REGION DE LA COSTA. — LAS ARTILLERIAS HAN COMBATIDO CON VIOLENCIA EN EL FRENTE BELGA. — LAS TROPAS REPUBLICANAS REPELIERON DIVERSOS INTENTOS OFENSIVOS DEL ENEMIGO EN BUTTE-DU-MESNIL, CORBENY Y OTROS PUNTOS. — A LO LARGO DE TODA LA LINEA ANGLO-FRANCO-ALEMANA HUBO RECIOS CAÑONEOS RECIPROCOS

Los alemanes reanudan su avance contra Petrograd

LOS DELEGADOS DEL PUEBLO RUSO RESUELVEN ORGANIZAR LA RESISTENCIA A TODO TRANCE. — UNA INFORMACION TRANSMITIDA POR LONDRES AFIRMA QUE LOS RUSOS CONTINUAN EN POSESION DE PSKOV. —LA ISLA NORGEN, FRENTE A REVAL, ESTARIA TAMBIEN EN SU PODER, Y DESDE ALLI BOMBARDEARIAN LA PLAZA. —NUMEROSAS CIUDADES DE RUSIA HAN PROTESTADO CONTRA LOS TERMINOS DE PAZ PRESENTADOS POR ALEMANIA

Los embajadores de los Estados Unidos, Francia y Gran Bretaña se retiran de Petrograd

Alemania ha señalado a Rusia un plazo máximo de tres días para dar término a las negociaciones

EL ALMIRANTAZGO BRITANICO AFIRMA QUE EL BUQUE HOSPITAL "GLENART CASTLE" FUE TORPEDEADO.

EN DIJON SE HA DESCUBIERTO UN COMPLOT DE ESPIONAJE EN FAVOR DE ALEMANIA

EL GOBIERNO NORTE-AMERICANO INTIMA A LA COMPAÑIA PERUANA DE VAPORES QUE SE ABSTENGA DE TRANSPORTAR MERCADERIAS DE FIRMAS INCLUIDAS EN LAS LISTAS NEGRAS.

En el Frente Occidental

LOS REYES BELGA AL FRENTE

PARIS 1.o — Los reyes Alberto e Isabel de Bélgica llegaron ayer a esta capital, procedentes de Niza, e inmediatamente se dirigieron al frente defendido por el ejército belga.

COMUNICADO BRITANICO

LONDRES 1.o (Oficial). — Ejecutamos con buen éxito un golpe de mano contra las posiciones enemigas situadas al norte del ferrocarril de Ypres a Staden. Nuestras tropas se apoderaron de algunos prisioneros.

Ha habido cierta actividad en las dos artillerías, durante la noche en la vecindad de la Lavacquerie, al este de Ypres.

La labor de los aviadores franceses en los últimos meses

Durante Diciembre, Enero y Febrero, han sido derribados 197 aeroplanos alemanes

PARIS 1.o — Una información de la Agencia Havas dice:

"Desde el 1.o de Diciembre de 1917 y el 15 de Febrero de 1918, los aviadores franceses han efectuado 22,518 vuelos. Las escuadrillas de combate han estado sumamente activas, pues han destruído 197 aviones enemigos y las numerosas batallas que han empeñado con los aviones alemanes, han podido demostrar la innegable superioridad de la aviación francesa. En este mismo espacio de tiempo, sólo se han perdido 38 aparatos franceses. Los vuelos tácticos y de reconocimientos han adquirido bastante actividad; nuestros aviadores han efectuado más de 1,399 misiones fotográficas, en las cuales han impresionado 21,328 placas de las posiciones enemigas. Además han hecho en centenares de ocasiones valiosas rectificaciones del fuego de la artillería.

"Las escuadrillas de bombardeo han efectuado una labor digna de todo elogio. De día y de noche han acosado las instalaciones y las posiciones enemigas con un valor cada día superior; en este lapso de tiempo han arrojado 182,000 kilos de explesivos contra el enemigo, mientras en el año anterior sólo arrojaron 39,000 kilos.

"Los globos de observación estuvieron 3593 horas en el aire, haciendo observaciones.

"El enemigo dejó en las líneas francesas numerosos aparatos de reciente construcción, lo que ha permitido que nuestros mecánicos puedan informarse exactamente de los últimos progresos de la industria enemiga. Indiscutiblemente, nuestros aviadores han conquistado un gran renombre entre los cuerpos de aviación de los diferentes ejércitos en guerra".

COMUNICADO BRITANICO

LONDRES, 1.o— (Oficial). Las tropas de Saffordshire efectuaron anoche, con todo éxito, un raid hacia las posiciones enemigas al norte del ferrocarril de Ypres a Staden e hicieron algunos prisioneros.

Durante la noche, las artillerías mantuvieron considerable actividad en las cercanías de La Vacquerie y al este de Ypres.

COMUNICADO FRANCES

PARIS, 1.o— (Oficial). Al este de Chavignón, anoche, después de un vivísimo bombardeo, el enemigo lanzó contra nuestras posiciones a dos gruesas columnas de infantería. Se trabó un rudo combate cuerpo a cuerpo que terminó con enteras ventajas para nuestras tropas.

El enemigo, después de sufrir sangrientas pérdidas, debió retirarse a sus posiciones, dejando en nuestro poder un buen número de prisioneros.

Un intento realizado por los alemanes contra un pequeño puesto francés, al sudeste de Corbeny, fracasó igualmente bajo nuestro fuego.

Durante la noche, la lucha de las artillerías fué bastante viva en la región de Craonne, entre el Miette y el Aisne y en el sector de Reims.

Un hospital civil de Reims fué bombardeado sistemáticamente con bombas incendiarias. El edificio fué finalmente totalmente incendiado.

Anoche, además, el enemigo mantuvo un recio bombardeo contra nuestras primeras líneas, especialmente a ambos lados de Salppes y en la región de Butte-du-Mesnil.

Esta mañana, el enemigo se lanzó nuevamente al ataque contra nuestras posiciones, recientemente conquistadas, al sudoeste de Butte-du-Mesnil. El fuego de nuestras baterías quebrantó el asalto. Los atacantes fueron repelidos en todas partes, excepto en un solo punto, donde lograron poner pie en una trinchera avanzada.

Simultáneamente, los alemanes llevaron a efecto un fuerte asalto al este de Suippes, pero fueron igualmente rechazados.

En el Woevre, los enemigos man tuvieron viva actividad de su artillería durante la noche.

En el resto del frente hubo calma.

El Jueves último, una escuadrilla aérea francesa emprendió un raid de reconocimiento durante el cual tomó fotografías de las posiciones enemigas cercanas a Marinebourg, situadas a más de 80 kilómetros de la primera línea.

COMUNICADO BRITANICO

LONDRES 1.o (Oficial). — Realizamos con éxito un golpe de mano en las vecindades de Gonnelieu, infligiendo fuertes pérdidas al enemigo, y regresamos con algunos prisioneros.

En un golpe de mano que realizamos ayer al sur del bosque de Houlthoulst, penetramos en las defensas del enemigo en una profundidad de más de un kilómetro. Trajimos algunos prisioneros.

La artillería enemiga desarrolló actividad en algunos puntos principalmente en las vecindades de Saint Quentin, al sudeste de Armantiéres y en el sector de Zennebecke.

COMUNICADO FRANCES

PARIS 1.o (Oficial). — Nada importante hay que añadir, salvo algunas acciones de artillería al este de Saint Die.

COMUNICADO BRITANICO

LONDRES 1.o (Oficial). —Nuestras escuadrillas de aviación lanzaron algunas bombas en la estación de Lille y sobre otros objetivos situados detrás de las líneas enemigas.

Una máquina enemiga fué derribada. Nuestra escuadrilla no sufrió pérdida alguna.

En el Frente Oriental

La lucha en la Esthonia

Combates entre la guardia rusa y los alemanes en diversos puntos. —Pskov estaría en poder de los rusos. — Información retrasada de "The Exchange Telegraph Co."

LONDRES 1.o — "The Exchange Telegraph Co." ha recibido de Petrograd la siguiente información, fechada el 27 del corriente:

"Según noticias recibidas de Luga, los destacamentos alemanes estuvieron por espacio de dos días establecidos en Ago, y luego se retiraron.

"Los rusos, que se movían hacia Meetm, han girado en dirección a la línea principal del ferrocarril, donde se han apoderado de tres pequeñas estaciones, a doce millas de Pskov.

"Noticias de Smolensk anuncian que los alemanes estuvieron haciendo viva resistencia a dieciséis millas de Orsha, a pesar de lo cual han sido forzados a retirarse.

"Los alemanes han intentado cruzar el Beresina, con el fin evidente de dirigir sus operaciones contra las localidades de Orsha y Gomel.

"La Guardia Roja, concentrada en la estación de Kroupi, ha detenido algunos intentos de avance de los alemanes en dirección a Orsha.

"Una información directa de Novoselie, dice que los alemanes han recibido órdenes en el sentido de no realizar nuevos avances hacia el interior de Rusia, y que las patrullas de caballería alemanas que habían aparecido en las cercanías de Novoselie se han retirado.

"Al decir de una información del Smolny Institute, se estuvo luchando toda la mañana del Viernes por la posesión de Pskov y un mensaje de Luga dice que la ciudad ha quedado en posesión de los rusos en forma definitiva.

"Según información del mismo origen, la isla de Norgen, que defiende la entrada de Reval, está en manos de los rusos, y sus baterías cañonean ahora la plaza, la cual, como se ha anunciado, está en poder de los alemanes".

Economía y finanzas en la guerra

LOS PANADEROS DE BERGERAC PIDEN AUMENTO DE PRECIO DEL PAN

PARIS 1.o — Una información de Bergerac anuncia que los panaderos se han dirigido a las autoridades pidiendo un aumento del precio de venta del pan, y amenazan con declarar la paralización de sus industrias si no se accede a sus exigencias en breve plazo.

EL TRIGO AUSTRALIANO APROVISIONARA A LOS ESTADOS UNIDOS

Las cosechas norte-americanas irán íntegramente a Europa

WASHINGTON 1.o — En virtud de una reciente disposición gubernativa, todo el trigo que produzcan los Estados del oeste y del noroeste, y, además, el que se adquiera en la República Argentina, será conducido en los barcos holandeses, rápidamente, hasta Europa, con el fin de aliviar la situación de los aliados.

Las cosechas de este cereal de los Estados del norte y el noroeste de los Estados Unidos, serán llevadas al Atlántico a través del canal de Panamá.

Un gran número de barcos se encuentra en los puertos del golfo de Méjico, cargando trigo, para evitar la congestión de los ferrocarriles en el sureste y en el este.

Los millones de bushells de trigo almacenados en Austrialia y cuyo translado a Europa ofrece tan graves dificultades, se encuentran sometidos a un procedimiento destinado a evitar su descomposición o destrucción por las ratas, y, aprovechándose la relativa seguridad de la navegación a través del Pacífico, serán transladados a los Estados Unidos, donde suplirán las cosechas tomadas de los Estados del oeste y el noroeste, que están destinadas a Europa.

La América Latina ante la guerra

EL JEFE DE LA DELEGACION MEJICANA EN BUENOS AIRES

BUENOS AIRES 1.o — El jefe de la delegación mejicana, señor Luis Cabrera, se encuentra todavía en esta capital.

LA ESCASEZ DE CARBON EN LA ARGENTINA

Conferencia del gerente de la Cía. Alemana de Electricidad con el Canciller

BUENOS AIRES 1.o — El gerente de la Compañía Alemana de Electricidad conferenció con el Ministro de Agricultura, señor Pueyrredón, con el objeto de rogarle que gestionase nuevamente, ante el Gobierno de los Estados Unidos, la autorización para exportar una fuerte partida de carbón destinada a las usinas.

El Canciller prometió gestionar activamente esta autorización en vista de la urgente necesidad de carbón.

EL GOBIERNO NORTEAMERICANO NOTIFICA A LA COMPAÑIA PERUANA DE VAPORES QUE NO DEBE CARGAR MERCADERIAS DE FIRMAS INCLUIDAS EN LA LISTA NEGRA

LIMA, 1.o— El Gobierno norteamericano ha notificado a la Compañía Peruana de Vapores que en caso de que ella cargue mercadería consignada a firmas que se encuentren incluídas en la Lista Negra, suspenderá toda facilidad en el Canal de Panamá y no le venderá petróleo.

Esta medida impidió el embarque de azucar de Casa Grande.

La situación en Rusia

LOS AUSTRIACOS INTERVIENEN EN UKRANIA

PARIS 1.o — "Le Matin" de hoy publica la siguiente información llegada de Zurizch:

"Se sabe que las tropas austriacas intervienen en los asuntos internos de Ukrania y persiguen a los maximalistas acusados de destruir las siembras".

Los embajadores de Francia y de Gran Bretaña abandonan a Petrograd

LONDRES 1.o — Un radiograma llegado de Petrograd dice:

"El personal de las embajadas de Gran Bretaña y de Francia han abandonado esta capital".

EL AVANCE ALEMAN EN RUSIA DETENIDO POR LAS TROPAS REVOLUCIONARIAS

LONDRES 1.o — Una información de Rusia anuncia que el avance de las tropas austro-alemanas ha sido detenido gracias a la seria resistencia que han puesto las tropas revolucionarios.

PROCLAMA DE LOS MAXIMALISTAS AL PUEBLO RUSO

PARIS 1.o — El nuevo llamado hecho por los maximalistas al pueblo ruso termina en la siguiente forma:

"Que la sangre vertida en los campos de batalla caiga nuevamente sobre la cabeza de los socialistas alemanes que permiten que los obreros estén colocados como Caín y Judas".

TROPAS FINLANDESAS LLEGAN A VASA DESDE ALEMANIA

Movimiento de fuerzas navales alemanas hacia Finlandia

LONDRES 1.o—"The Exchange Telegraph Co." ha recibido la siguiente información de Copenhague:

"1,200 soldados finlandeses procedentes de Alemania, conducidos en un gran transporte cargado con víveres y municiones alemanas, llegaron a Vasa el Miércoles último.

"Un telegrama de Berlín anuncia que poderosas fuerzas navales alemanas acaban de abandonar un puerto del Báltico, posiblemente con rumbo a Finlandia".

El Comité de Comisionados del Pueblo llama a los rusos a la resistencia

Se ordena a los delegados de paz regresar a la capital

LONDRES, 1.o— Una información oficial rusa transmitida a esta capital dice textualmente:

"Los delegados de paz enviados por el gobierno de Rusia a Bres-Litovsk, han declarado que las hostilidades cesarán en cuanto sea firmado el tratado de paz.

"Los tres días concedidos por los alemanes para llevar a término las negociaciones empiezan hoy día.

"El Consejo de Comisionados del Pueblo ha decidido que los delegados de paz rusos regresen a Petrograd, y llamar a todos los elementos a continuar la defensa de la población, ordenando a los inválidos, mujeres y niños a abandonarla.".

El texto de la proclama lanzado por el Consejo de Comisionados del Pueblo a todos los rusos dice en parte:

"La capital de la revolución debe resistir un largo sitio sin capitular hasta el último momento. Con este fin, debemos obtener la mayor y más enérgica ayuda del pueblo ruso, tanto en fuerzas como en alimentos.

"Todos estáis en el deber de hacer hasta el último sacrificio para salvar a la revolución."

Nuevos avances alemanes en la Esthonia

LONDRES, 1.o— Informaciones recibidas por "The Exchange Telegraph Co." hacen saber que los alemanes avanzando por la Esthonia, han llegado ya 35 millas delante de Polottzk.

"Se anuncia que los alemanes avanzan hacia Luga desde Pskov, donde han concentrado una división de infantería, apoyada por fuerzas de caballería ligera y artillería pesada.

"Se anuncia asímismo que los alemanes están avanzando también en dirección a Sebesh".

Se reanuda el avance alemán en Rusia

LONDRES, 1.o—El 28 de Febrero el avance de las tropas austro-alemanas en Rusia fué reanudado.

El embajador norte-americano en Petrograd se retiró a Vologda

WASHINGTON, 1.o— (Oficial). —El Embajador de los Estados Unidos en Rusia, Mr. Francis, par-

Mr. Francis

tió de Petrograd con todo el personal de la Embajada, el 27 de Febrero en dirección a Vologda.

EL CONSUL DE LOS ESTADOS UNIDOS ABANDONA PETROGRAD

ESTOKOLMO, 1.o — El 28 de Febrero, la Legación Norte-Americana anunció que el Cónsul de los Estados Unidos se había marchado de Petrograd.

LA POBLACION DE PETROGRAD EVACUA LA CIUDAD

LONDRES, 1.o—El Consejo de los Comisarios del pueblo de Rusia decidió regresar a Petrograd. La población de la capital, en vista de lo inútil que sería una defensa continúa abandonando la ciudad.

COMUNICADO ALEMAN

BERLIN, 1.o—(Oficial, Vía Londres).—Los alemanes alcanzaron el Dniepper; las tropas austro-húngaras comenzaron su avance en Ukraina.

FALTA DE NOTICIAS DE PETROGRAD

ESTOCOLMO, 1.o— La Legación de los Estados Unidos ha informado que el Cónsul norte-americano en Petrograd ha abandonado la capital que el Cónsul de Noruega se ha hecho cargo del archivo del consulado.

La Legación informa asímismo que no hay indicios de que la situación de Petrograd presente posibilidades de mejorar.

En las últimas 24 horas, las agencias noticiosas, la prensa ni los diplomáticos han recibido noticias de Petrograd.

COMUNICADO OFICIAL MAXIMALISTA

PETROGRAD, 1.o — (Oficial maximalista).— La ofensiva alemana ha sido detenida gracias a la resistencia de las tropas revolucionarias.

Un millar de mujeres armadas acaban de llegar de Moscou a la línea de fuego.

Se han cavado varias millas de trincheras delante de la localidad de Orsha, donde se espera que se trabará en breve una batalla decisiva.

Los civiles están evacuando la ciudad.

Informaciones recibidas de Orsha hacen saber que los alemanes ya han estado lanzando vanamente grandes fuerzas contra las defensas rusas.

Ciudades rusas que protestan contra los terminos alemanes de paz

PETROGRAD, 1.o— Los comisarios del Soviet que llegan de las más importantes ciudades de Rusia han pedido que se lance una proclama en que se llame a una guerra enérgica y sin cuartel contra los invasores, y se ponga a todo el país en armas.

Los comisarios que representan a Kazan, Kostroma, Varatoff, Tsaritsin, Viatka, Uralsk, Maksman, Voronezh, Pensa, Slevka, Pavlograd, Tver, Sebastopol, Irkutsk y otras grandes ciudades de Rusia han firmado una violenta protesta contra los términos de paz que pretende imponer Alemania.

Un pequeño número de representantes de aldeas y poblaciones de poca importancia se han pronunciado en favor de dichos términos.

Las posibilidades de una intervención japonesa en la Rusia asiatica

Se reduciría a simples medidas de seguridad nacional.— Información de Tokio publicada en Londres

LONDRES, 1.o— Se ha recibido de Tokio un despacho que dice:

"Se ha publicado aquí un comunicado en que se hace presente la necesidad de salvaguardiar el país contra la posibilidad de que los alemanes puedan comprometer la seguridad nacional estableciendo en el continente cuarteles de submarinos y aeroplanos que podrían operar desde Vladivostock.

"Una agencia oficiosa dice que el gobierno japonés guarda silencio a este respecto; pero que hay razones para creer que se están haciendo los preparativos necesarios para prevenir esa posibilidad.

"Se afirma que varios ministros son favorables a la idea de consultar a las potencias aliadas, y luego proceder a una acción enérgica aunque prudente.

"Se ha anunciado que prisioneros austriacos y alemanes residentes en Siberia, se encuentran en libertad perfectamente armados y amunicionados gracias a los depósitos establecidos por los aliados en Vladivostock.

"En los círculos oficiales se asegura que si el Japón desembarcase un ejército en la Siberia, ello beneficiaría enormemente a Rusia."

La guerra austro-italiana

EL GENERALISIMO DIAZ, SENADOR DEL REINO

ROMA 1.o — El general Armando Díaz, generalísimo de los

General Díaz

ejércitos italianos, ha sido nombrado senador del Reino.

LA SESION DE LA CAMARA DE SENADORES DE ITALIA

Los poderes de la Comisión investigadora del desastre de Caporetto

ROMA, 28.— Hoy celebró sesión la Cámara de Senadores presidida por el señor Manfredi.

Al abrirse la sesión, los senadores se pusieron en pie en homenaje a la memoria de los senadores Blaserna, Facheris y Ridolli, fallecidos últimamente.

El senador Muratori interroga al gobierno sobre el límite de los poderes que se han conferido a la comisión que investiga las causas del desastre de Caporetto. El Ministro de la Guerra general Alfieri declara que el gobierno ha dado a la Comisión Investigadora una máxima libertad de acción y una máxima extensión de poderes.

El señor Muratori expresa que veía con mucho agrado que la comisión tuviera un término fijo para presentar su informe. Deplora que no forme parte de esta comisión uno de los más valerosos generales del ejército italiano que se encuentra distanciado del comando desde el primer período de la guerra.

EL GOBIERNO ITALIANO PIDE UNA MAXIMA PRODUCCION AGRICOLA

ROMA 1.o — El Gobierno pide al país, por medio de la prensa, una máxima producción agraria con el objeto de satisfacer debilamente el abastecimiento de las fuerzas militares y la población civil.

UN GRUPO DE MUTILADOS ITALIANOS PARTE AL FRENTE EN VIAJE DE PROPAGANDA

ROMA 1.o — De Palermo partieron hacia el frente un grupo de mutilados con el objeto de hacer obra de propaganda.

Una enorme concurrencia los acompañó hasta la estación haciéndolo objeto de grandes aclamaciones.

El general Ricci pronunció un patriótico discurso de saludo a los mutilados.

El escandalo de la Sociedad Cascani de Seda

Responsabilidad del diputado Bonacossa

ROMA 1.o — Los diarios dan extensas informaciones sobre el escándalo de la Sociedad de Sedd Cascami.

Las nuevas investigaciones emprendidas por la Sección de Investigación Policial aumenta la gravedad de los cargos que pesan sobre la responsabilidad del diputado Bonacossa, quien actualmente se encuentra en Milán.

"Le Giornale d'Italia" dice que si no resultan suficientes los datos obtenidos para arrestar a Bonacossa, por el delito de comercio con el enemigo, se pedirá para hacerlo una convocación de la Cámara, a fin de que dé la autorización necesaria.

LAS BANDAS ALIADAS EN ITALIA

Visitan al embajador británico y al Hospital de la Reina Margarita

ROMA 1.o— La banda inglesa fué a la Embajada a saludar al representante británico. El embajador les contestó diciendo que la guerra tiene también manifestaciones de gentileza como es la de las visitas de las bandas aliadas. Afirmó en seguida el completo acuerdo que existe entre los aliados y exaltó el patriotismo de Italia.

La banda inglesa se encaminó después al Hospital de la Reina Margarita donde ejecutó un concierto en presencia de los soldados convalecientes.

Las bandas aliadas, acompañadas de la de Carabineros italianos, portieron a Florencia donde darán mañana un concierto.

SESION DEL SENADO ITALIANO

Discursos de los señores Ferraris y Mazziotti

ROMA 1.o — Bajo la presidencia del señor Munfreei, celebró sesión hoy el Senado.

El senador señor Maggio Ferraris pronunció un discurso sobre la situación económica italiana. Dijo que era necesario que el Gobierno se cuidara de los problemas agrícolas que envuelven un interés vital para Italia y de las construcciones de barcos mercantes. Exaltó el señor Ferraris el levantamiento del alma italiana y concluyó diciendo que el país cumpliría su deber por la libertad de los pueblos en el sacro nombre de Italia.

El senador señor Mazziotti se extendió sobre la necesidad de reforzar la resistencia militar.

Los señores Levi y Muratore interrogaron al premier Orlando sobre el contrabando de hilados a Suiza. El señor Orlando prometió contestar mañana.

SOBRE EL ESCANDALO DE LA SOCIEDAD CASCANI

Opinión de "Il Messagero"

ROMA 1.o — Mañana, en la Cámara de Diputados, se presentarán diversas interrogaciones sobre el escándalo de la Sociedad Cascani de Sedas.

Se cree que el arresto del diputado Bonacossa no tardará en producirse.

"Il Messagero" publica un violento artículo sobre este escándalo y trata a la Sociedad Cascani de "mano negra de la finanza y de la industria". Además, dice que quienes eran antes de la guerra alemanes y austriacos, se convierten ahora en traidores.

Asegura el mismo diario que el diputado señor Daco[illegible] nunciado el contraban[illegible]

PASTORAL "DISFA[illegible] UN OBISPO IT[illegible]

GENOVA 1.o — [illegible] señor Zandrino ha [illegible] procurador del rey, a[illegible] bengas, por haber pub[illegible] toral de tendencias "[illegible]stas"

El escándalo Bolo Bajá

EL MONTO DE LOS VALORES QUE TENIA M. CAILLAUX EN FLORENCIA

PARIS 1.o — Los títulos y documentos de valor encontrados en la caja de caudales que tenía M. Caillaux, en Florencia, y que fueron requisados por orden de la justicia, habían sido avaluados antes de la guerra en al suma de 484,000 francos.

Ultimamente se había hecho la tasación de estos papeles, cuyo valor había disminuído a 381,000. Se ha llegado a establecer que más o menos las 3 cuartas partes de estos valores pertenecen a Mme. Caillaux.

¡Automovilistas!

Economizadores de Bencina,
Forros y cámaras "ACME",
Para-choques,
Cajas de herramientas,
Parches, cemento,
Cera para bruñir,
Etc., Etc.

Sección Automóviles

MORRISON & Co.

Ahumada 65, 67 y 77 - Casilla 212 - SANTIAGO

Gregorio Santa Cruz

Se encuentra exclusivamente por cuenta ajena de la compra-venta de

FRUTOS DEL PAIS, CAMBIOS, PROPIEDADES.

HUERFANOS 1165 :-: CASILLA 212 :-: CABLES: "GREGCRUZ"

Teléfono:

5-c

Guía Profesional

ABOGADOS

Arturo Alessandri
ABOGADO
Estudio y domicilio: Delicias 1158. Teléfono inglés 1414. Teléfono Nacional 183.

Ernesto Barros Jarpa
ABOGADO
Trasladó su domicilio a Gálvez 88. Teléfono 1845.

Enrique Burgos Varas
ABOGADO
Bandera 153. Abrió nueva oficina con D. Huberto Salgado en San Antonio (Puerto). Av. Centenario 156.

Ramón Briones Luco
ABOGADO
Trasladó su estudio Morandé 432. Domicilio: Avenida Cumming 623.

Plácido Briones
ABOGADO
Compañía 1065 (oficinas 32 y 33). Casilla 3674.

Aurelio Cruzat
ABOGADO
Valparaíso, Prat 70. Casilla 1298.

Claro y Cía.
ABOGADOS
Luis Claro Solar
Samuel Claro Lastarria
Héctor Claro Salas
Fernando Claro Salas
Trasladaron su estudio a Morandé número 231. Teléfono 2855.

Carlos Contreras Puebla
ABOGADO
Santiago, Compañía 1238 (oficina 19). Casilla 1562.

J. Enrique Costa y Jorge Costa
ABOGADOS
Teléfono 1076. Santo Domingo 1131.

Malaquías Concha
Luis Malaquías Concha S.
Aquiles Concha S.
ABOGADOS
Casaciones. Apelaciones. Defensas. Negocios mineros. Compañía 1065. Casilla 1088.

Alberto Durán B.
ABOGADO
Santo Domingo 1145. Casilla 2914.

Enrique Donoso Urmeneta
ABOGADO
Monjitas 754.

J. Raimundo del Río
J. Raimundo del Río Castillo
ABOGADOS
Santo Domingo 1894

Augusto Espejo Pando
ABOGADO
Morandé 239. Altos. Casilla 2827.

Fernando Errázuriz Tagle
ABOGADO
Estudio: Morandé 434. De 10 a 12.— De 2 a 6.

Hernán Echeverría Cazotte
ABOGADO
Huérfanos 1285. Domicilio: Carrera 173.

Jorge Errázuriz Tagle
ABOGADO
Morandé 434. Casilla 2592.

Roberto Espinoza
ABOGADO
Consultas, informes, arbitrajes. Estudio de negociaciones financieras e industriales. Estado 91. Casilla 2449.

Arturo Fernández Pradel
ABOGADO
Compañía 1580. Teléfono Inglés 27.

Daniel Feliú,
Oscar Feliú H
ABOGADOS
Merced 557. Teléfono 582.

Fernando Figueroa Vial y Carlos Vicuña Fuentes
ABOGADOS
Estudio: Catedral 1555. Casilla 3694. Teléfono 930.

Martín Figueroa Anguita
ABOGADO
San Antonio 717. Teléfono 1681.

Galvarino Gallardo Nieto
ABOGADO
Trasladó su oficina a su casa-habitación Ahumada 168, altos.

Guillermo Greene O
ABOGADO
Preferentemente negocios comerciales. Morandé 235. Casilla 289.

Jorge Gallardo Nieto
ABOGADO
Morandé 356. Teléfono 1956.

Manuel Gaete Fagalde
NOTARIO-ABOGADO
Huérfanos 1243. Casilla 3113. Teléfono Inglés 1355. Horas de Oficina: de 9 A. M. a 6 1|2 P. M. Domicilio: Vergara 261.

Osvaldo Hevia L.
ABOGADO
Morandé 244. Casilla 1831.

Ramón Huidobro G. y Julio Vicuña L.
ABOGADOS
Huérfanos 1248-A. Teléfono Inglés 410. De 10 á 11 1|2 y de 1 1|2 a 5.

Ramón Segundo Jiménez
ABOGADO
Arturo Prat 287. Despacho: de 10 a 11 A. M. y de 3 a 5 P. M. Atiende apelaciones y casaciones de provincia.

Gustavo Kaltwasser Díaz
ABOGADO
Estudio: Huérfanos 1153. Casilla 855.

Alfredo Mesa Campbell
ABOGADO
Morandé 466. Casilla 2446.

Arturo Matte Larraín
Julio Garrido
ABOGADOS
Huérfanos 1062. De 10 a 12 y 2 a 5.

Carlos Mira B.
ABOGADO
Estudio: Bandera 152.

Eduardo Morel Herrera
Manuel Garrido Matte
ABOGADOS
Huérfanos 1062. De 10 a 11 1|2 y 2 a 5.

Filidor Matus y Eduardo Grez Padilla
ABOGADOS
Morandé 466.

Manuel Merino E.
ABOGADO
Arturo Prat 506. Estudio: Huérfanos 1235. Casilla 2407.

Nicolás Moreno Fredes
ABOGADO
Estudio: Huérfanos 1235. Atiende de 4 a 5.

Jorge Orrego Puelma
Aurelio Barros Lastarria
ABOGADOS
Apelaciones de provincias. Casaciones forma y fondo. Morandé 440, bajos. Teléfono Inglés 808. Casilla 121.

Joaquín Prieto C
ABOGADO
Agustinas 1250. Teléfono 4767.

Julio Piwonka J.
ABOGADO
Estudio: Huérfanos 1235, de 2 a 4.

Moisés Poblete Troncoso
ABOGADO
Casilla 375. Compañía 1288.

Roberto de Petris
ABOGADO
Agustinas 1150. Teléfono 1491, casilla 4044, causas civiles o criminales. Preferencia juicios de comercio. Atiendo 10 a 12 y 5 a 6. 1309-31-c

Armando Quezada Acharán
Pedro Aguirre Cerda
Pedro Daza Brantes
ABOGADOS
Casilla 2861. Morandé 482.

Carlos A. Ruiz B
ABOGADO
Morandé 482.

Maximiliano Roldán
ABOGADO
Agustinas 1140. Casilla 53.

Héctor Salas Ibáñez
ABOGADO
Estudio y domicilio Compañía 1943. Teléfono 2694. Atiendo durante el feriado.

Humberto Trucco
ABOGADO
Oficina Ossandón, Huérfanos 1080.

Enrique Tagle Moreno
ABOGADO
Estudio: Morandé 426.

Leopoldo Urrutia
ABOGADO
Banco Hipotecario de Chile, de 11 a 12 A. M. Santa Rosa 128, de 3 a 6 P. M.

Fanor Velasco
ABOGADO
Antofagasta.

Antonio Varas Muñoz
ABOGADO
Bandera 220. Casilla 287.

Agustín Vigorena Rivera y Abel Celis Maturana
ABOGADOS
Apelaciones y casaciones de provincias. Morandé 450. Casilla 2853. Santiago.

Belisario Videla Prieto
ABOGADO
Morandé 450. Casilla 2779. Teléfono Inglés 2315.

Jorge Varas Velásquez
ABOGADO
Huérfanos 1350. Estudio de don Miguel A. Varas H.

Nicolás Vallejo Encina
ABOGADO
Estudio: Morandé 406. Domicilio: Palacio Urmeneta Hotel. Casilla N.o 1682.

Luis Fidel Yáñez
ABOGADO
Defensor de Ausentes y de Obras Pías. Catedral 1878.

MUÑOZ A.
ABOGADO
Defensas judiciales, cobranzas anticipo dinero gastos. Compañía 3085.
01266

MEDICOS

DR. ARNELLO
Ayudante del profesor Navarro
Cirujía, venéreas, anestesia general. Rosas 1389 esquina Amunátegui, de 1 a 3 1|2. Domicilio, Hospital San Vicente Paul.

Dr. Alfredo Alcaino
GARGANTA, NARIZ Y OIDOS
Dieciocho 257. 2-5.

Dr. A. Aguirre Sayago
MEDICINA INTERNA
Lunes, miércoles, Viernes. Amunátegui 31.

Dr. Amenábar Ossa
Oculista, 14 años en Europa, 3 años médico-director del Hospital de Ojos condado de Stafford (Inglaterra)). Merced 494. Ausente hasta Marzo 1.o.

Dr. Leonidas Aguirre A.
Especialista enfermedades de niños y afecciones pulmonares. Consultas: 10 a 11 y 1 1|2 a 3 1|2. San Francisco 116.

Dr. Luis Aguilar
CIRUGIA, SIFILIS
Consultas: 1-2. San Isidro 260.

Dr. Ramón Araya Echeverría
Dolores desesperantes. Insomnio, Algidez, Delirio, Convulsiones y Parálisis. Catedral 1867.

Dr. Alberto Araya Izquierdo
Permanecerá Santiago vacaciones, San Francisco 1335. Consultas: 1 a 3.

Dr. Arturo Barraza Araya
VIAS URINARIAS, SIFILIS
Puente 559. De 3 a 6.

Dr. Bisquertt
VIAS URINARIAS, SIFILIS
San Antonio 551. 3 a 6. Casilla 2563.

Dr. Bustos
OCULISTA
Trasladóse a Vergara 134. Consultas: 1 a 4 P. M.

Carlos Bolívar S.
MEDICINA GENERAL
Alameda 294. Consultas: de 1 a 3.

Dr. I. Bórquez Silva
Estudios en Europa. Medicina interna, pulmón, corazón, estómago e intestinos. Rayos X. Consultas: 2 a 5. A. Prat 82. Teléfono 6019.

Dr. Julio Bustos A.
Medicina interna y enfermedades de niños. Consultas de 1 a 3. Recoleta 707.

Dr. Manuel Bravo B
Clínica interna y enfermedades de niños. Huérfanos 2458. 2 a 4.

Dr. Braga Castillo
RAYOS X
Merced 136. Teléfono 1393. Consultas, de 9 a 10 y de 1 a 4.

Dr. Castañeda Iglesias
Ex-médico residente Hospital Niños. Catedral 1882. 1-3. Teléfono 254.

Dr. Castro Oliveira
GARGANTA, NARIZ, OIDOS
Estado 62. De 3 a 6.

Dr. Corbalán Melgarejo
Moneda 1711. Medicina interna, Sífilis (Inyecciones venosas con un reciente arsenobenzol).

Dr. Cabezón Díaz
Enfermedades de niños
Ortopedia y Cirugía. Consultas: 1 a 3. Dieciocho 289.

Dr. Contreras Macaya
Medicina interna. Consultas: 10 a 12. Puente 559. Casilla 3341.

Dr. Cienfuegos
ENFERMEDADES DE NIÑOS
Consultas: 1-3. Serrano 51.

Dr. Leon Chonchol
TITULADO EN PARIS
Medicina general. Piel, venéreas. Consultas: 2-5. Santo Domingo 739.

Dr. Leonidas Corona T
LABORATORIO CLINICO
Delicias 868 (frente a Estado). Consultas: de 4 a 6. Teléfono 2488.

Dr. Manuel Calvo Mackenna
Médico del Pensionado de San Vicente 1 a 3. Compañía 1509. Teléfono Inglés 596.

Dr. Cárlos Doren N.
Cirugía, enfermedades de señoras
Delicias 176. Consultas: 2-4.

CIRUGIA DE NIÑOS Y ORTOPEDIA
Dr. Eugenio Díaz Lira
Agustinas 1270. Teléfono 2263.

Dr. Eduardo de Ramón
Cirugía, enfermedades de señoras
Consultas: 1 a 3. Maestranza 349.

Dr. Paulino Díaz
Moneda 1963. Teléfono 1178. Consultas: 2-4.

Dr. Díaz Velasco
Medicina interna y niños. Consultas: 1—4. Vergara 474.

Dr. Ricardo Donoso
ESTUDIOS EN EUROPA
Medicina interna, especialmente pulmón, corazón. Agustinas 619. 1 1|2 a 3 1|2.

Dr. José Ducci
Monjitas 877. De 2-5.

Dr. ESPINA
RAYOS X
Durante vacaciones atenderá todo mes de Enero. En Febrero sólo Martes y Viernes. Delicias 1228, esq. Gálvez. Teléfono 2102. Consultas 1 1|2 a 3 1|2.

Dr. Francisco Edwards
VIAS URINARIAS
Consultas de 2 a 4. Teatinos 14.

Dr. Julio Eastman
Catedral 2673. Consultas de 1 1|2 a 3 1|2. Teléfono 2637. Casilla 1571.

Dr. Fuenzalida Bravo
Profesor enfermedades niños
Merced 560. Teléf. 1721. 1 1|2-3 1|2.

Dr. Floro Beytía
Ginecología, Partos y medicina interna. Plaza San Isidro 357.

Dr. A. Fuentes Maturana
CIRUGIA GENERAL Y DE SEÑORAS
Nataniel 230.

Dr. Arturo Fritz
Medicina general. Jefe Policlínica. Piel y Sífilis. 3-5. Huérfanos 1353.

Dr. Ferrada Alexandre
PIEL-SIFILIS-URINARIAS
Se trasladó a Compañía 1470. Casilla 2868. Consultas de 2 a 5.

Doctor Ferrer
ENFERMOS BRONCO-PULMONARES
Asmáticos. Tratamiento especial. Oxieroterapia preventiva; afecciones del pecho. Alameda 1234.

Dr. Arístides González C.
Prof. Extraordinario de Obstetricia
Partos y enfermedades de señoras. Consultas: 1 a 3 P. M. Casilla 1551. Teléfono inglés: 2789. Huérfanos 626.

Dr. Enrique González H
ESTUDIOS EN EUROPA
Medicina Interna. Estómago. Intestinos, Hígado. 2 a 4. Estudio y domicilio: Cochrane 104.

Dr. Ernesto Greene O.
ESTUDIOS EN EUROPA
Cirugía, ginecología. Lira 254. Consultas: 2 a 4. Teléfono 2860.

Dr. García Collao
Ojos, nariz, garganta, oídos. Estudios Europa. 1 a 4 Agustinas 1128.

Dr. García Guerrero
Bandera 575. Consultas: 3 a 4. Teléfono N.o 9. (Santa Elena).

Dra. Julia Gutiérrez
Partos, enfermedades señoras, niños. San Antonio 128. De 1 a 4. Ausente hasta Marzo.

Dr. Luis Godoy H.
CIRUGIA Y ANESTESIA GENERAL
Consultas: 1-3. Delicias 1367. Teléfono 2541.

Dr. Ibarra Loring
ESTUDIOS EN EUROPA
Vías urinarias. Especialmente enfermedades riñón, vejiga, próstata. Consultas: 2-4. Nataniel 64.

Dr. Alejandro Infante
Enfermedades de niños. Médico del Hospital de Niños San Luis. Consultas 1 a 4. Delicias 253.

Dr. Andrés Kœnig
Hidroterapia científica, sistema Kneipp. Claras 649. 2-3 1|2.

Dr. Alberto Körner Anwandter
Estudios en E.E. U.U. Cirujía, Ortopedia. Consultas: 2 a 5, Sto. Domingo 623.

Dr. Armando Larraguibel
Merced 490, de 3 1|2 a 5.

Dr. Armando León I.
MEDICO CIRUJANO
Catedral 1642. Consultas: 1 a 3.

Dr. F. Landa Z.
Médico de ciudad de Santiago
Rosas 1050. Teléfono 1003. Piel, Partos. Enfermedades señoras. 1 a 4.

Dr. Lea-Plaza
ENFERMEDADES DEL SISTEMA NERVIOSO
Monjitas 303. 1-3.

Profesor Luco
Enfermedades nerviosas y mentales. Se trasladó Merced 336. Consultas 12 1|2—2 1|2.

Prof. Eduardo Moore
ENFERMEDADES GENITO-URINARIAS Y CUTANEAS
Amunátegui 305. De 2 a 6.

Dr. Italo Martini Z
Ojos, oídos, nariz y garganta. Delicias 221. Consultas: 2-4.

Dr. Juan Montenegro
ENFERMEDADES DE NIÑOS
Compañía 1770. Teléfono 2120. Ausente.

Dr. L. Molinare Reyes
MEDICINA INTERNA
Consultorio: Moneda 1640. 3 a 5. Teléfono 1029. Domicilio: Lira 59. Teléfono 1484.

Dr. Muñoz Garriga
Enfermedades señoras y niños
Consultas: 4 a 6. Santo Domingo 608.

Dr. Meza Olva
ESTUDIOS EN EUROPA
Medicina interna. Especialmente pulmón, corazón, riñones, sífilis. Laboratorio clínico. Consultas: 3-4. Dieciocho 268.

Dr. Montero
PROFESOR EN DERMATOLOGIA SIFILOGRAFIA
Piel, sífilis, génito urinarias. Prat 309.

Dr. Moraga Fuenzalida
MEDICINA Y CIRUGIA DE NIÑOS
Cochrane 118. Teléfono 2804.

Dr. Muñoz Labbé
Médico legista de ciudad. Lira 78. Teléfono 2051. Medicina interna para adultos y niños. Venéreas, sifilíticas. Consultas: de 1 1|2 a 3 1|2 P. M.

Profesor Mujica
OCULISTA
Recoleta 868. Consultas: 10 a 12 y 1 a 3.

Dr. Mouat S.
GINECOLOGIA-PARTOS
Ex-jefe de Clínica Ginecológica Dr. Korner. Se trasladó a la Av. Brasil 25. Consultas: 1-4.

Dr. Teodoro Muhm
Se trasladó a Compañía 1556. Garganta, nariz y oídos. De 3-6.

Dr. David Pulido I.
Enfermedades de niños, Santo Domingo 1646. Teléfono 2152.

Dr. Otto Philippi
ENFERMEDADES DE NIÑOS
Santo Domingo 820, esquina San Antonio. Consultas: 1-3. Teléfono 2415.

Dr. Aureliano Oyarzún
Medicina general
Consultas: 1-3. Santo Domingo 1254.

Dr. Ricardo Peralta G
Cirugía general, especialmente de niños. Monjitas 540.

Dr. F. Puga Borne
Delicias 1039. Consultas: de 2 a 5.

Profesor Pardo
Cirugía y enfermedades de señoras. Consultas: de 2 a 4. Ejército 140.

Dr. Prunés
ESTUDIOS EN EUROPA
Jefe de Clínica. Piel, Sífilis, Venéreas. Merced 490, casilla 2894.

Policlínica para Sífilis y Enfermedades Venéreas
LIRA 21
Servicio de 10 1|2 a 12 1|2, atendido por el doctor José S. Salas, destinado para obreros y empleados de modesta renta.

Dr. Volney Quiroga
Molina 132
Consultas de 1 a 2 1|2.

Dr. Luis Quinteros Encina
MEDICO-LEGISTA
Cirugía. Partos. 1-3. Alameda 239.

Dr. F. Rayo Riquelme
CIRUGIA, GINECOLOGIA, SIFILIS
Lira 268. 1-3.

Dr. Joel Rodríguez P.
ESTUDIOS EN EUROPA
Medicina interna, especialmente estómago, intestinos. Rayos X. Consultas: 2-4. Claras 431.

Dr. Fernando Romero Aguirre
Partos. Enfermedades de señoras. Cirujía. Catedral 2429.

Dr Cárlos A. Sommers
Consultas: 1 a 3. Agustinas 1876.

Dr. José S. Salas M.
SIFILIS Y VIAS URINARIAS
Atiende de 5-8 P. M., en su Policlínica Privada. Lira 21.

Dr. Osvaldo Salas C.
GARCIA REYES 656
Medicina de adultos y niños. Sífilis. Consultas: 1 a 4 P. M.

Dr. Ramón Silva León
Partos y enfermedades de señoras. Catedral 1611.

Dr. Santiago Silva A.
MEDICO-CIRUJANO
Carrión 1352. Consultas: 2 a 4. 032-17-a

Dr. Santander
Medicina interna, estómago, intestinos, rayos X. Laboratorio: Moneda 821.

Dr. Stuardo
Regresó
ESTUDIOS EN EUROPA
Enfermedades de niños. Consultas: 1-4. Agustinas 1684.

Sífilis y venéreas
Dr. Félix Grohnert B.
Consultas: 2 a 5. Moneda 1592.

J. Schwarzenberg L.
Enfermedades de niños. Consultas de 1-3 P. M. excepto Jueves y Sábado, San Antonio 275. Teléfono Inglés 1344.

Dr Suarez Alvarez
Especialmente afecciones de la vista. Agustinas 853. Consultas: 1 a 3.

Dr. Torres Torres
Jefe clínica Prof. Korner
Enfermedades señora, cirugía. Catedral 1249. 3 1|2 a 5.

Dr. Carlos Ugarte J.
MEDICINA INTERNA, RAYOS X
Se trasladó. Santo Domingo 518, de 1 1|2 a 3.

Dr P. Valenzuela Larraín
MEDICO-CIRUJANO
Consultas: Martes, Jueves y Sábado 1 a 3. Catedral 2092.

Dr. Germán Valenzuela B.
ESTUDIOS EN EUROPA
Riquelme 47.

Dr. G. E. Vidal S.
Consultas: 4 a 6. Delicias 2646.

Dr. Villalón
REGRESÓ
Enfermedades de la vista. Estudios en Europa. Domicilio y consultorio, Santo Domingo 606. Consultas 1—3 1|2.

Dr. Vargas Salcedo
CIRUJANO
Se trasladó Teatinos 354. Teléfono 1060.

Dr. Zúñiga C.
Partos, Enfermedades de Señoras. Jefe Clínica Obstétrica, Av. España 472. Consultas: 1 a 3. Teléfono 111, Parque.

Dr. Juan B. Miranda
Regresó. Especialidad: medicina interna de niños y adultos. Consultas diarias en la mañana, Bascuñán 145.
1151-20-c

Dr. WAUGH
606 914 Medicina interna, venéreas, sífilis. Reacción Wassermann. Consultas: 2 a 4. Catedral número 188.

DENTISTAS

Dentista Azócar
Ausente hasta el 5 de Marzo. Galería Alessandri, Agustinas 1159, ascensor.

Victorino Alonso
DENTISTA
Estudios en Philadelfia. Moneda 1164.

Mauricio M. Baltiansky
DENTISTA
A. Prat 935.

Dta. P. Becerra
Puente 857
Abrirá su oficina el 1.o de Abril.

Dr. Bahamonde Izunza
DENTISTA
Ausente. Ex-ayudante clínica Escuela Dental. Instalóse nuevamente en Santiago, Huérfanos 1353.

Dr. Ciriaco Chacón
DENTISTA
Extracciones sin dolor. Se trasladó a Rosas 1066, entre Puente y Bandera.

Clodomiro Contreras
DENTISTA
Ayudante de Clínica Operatoria de la Escuela Dental. Maestranza 349. Consultas: de 1 a 6. Regresó.

Ernesto Carvallo Castellon
DENTISTA
Puente 640.

F. Castro C.
DENTISTA
Ex-ayudante Escuela Dental. Estado 250. Ausente del 1.o al 20 de Marzo.

José Luis Cabrera M.
DENTISTA
Teatinos 549, entre Catedral y Santo Domingo.

J A. Castro Oliveira
R. Castro Oliveira
DENTISTAS
Estado 62.

Salvador Castillo U.
DENTISTA
Jefe de clínica de Prótesis de la Escuela Dental, Moneda 1588.

Gustavo Cerda Lopez
DENTISTA
Cirujía Dental, A. Prat 1548.
22-d

Elías Escala C.
DENTISTA
Ayudante de operatoria en la Escuela Dental. Se trasladó a Compañía 1755.

Hernán Fleischmann
DENTISTA
Ortodoncia, Coronas y Puentes. Dieciocho 52.

Dr Juan Ferrari Castellari
CIRUJANO-DENTISTA
Regresó, San Antonio 830.
1279-31-c

José Garay Fernández
DENTISTA
Consultas: 8 a 12 y 1 1|2 a 6. Se trasladó a San Diego 166.

Manuel Guzman A
DENTISTA
Ausente en Europa. Sus clientes han quedado recomendados al dentista Bolton. Moneda 859.

Jaime González
DENTISTA ESPAÑOL
Especialidad en Anomalías Dentarias. Agustinas 1226.

Pedro Guevara G.
DENTISTA
Recoleta 525. Ausente.

Guillermo Kurth
DENTISTA
Se trasladó Cueto 249.

Rita Lafertte
DENTISTA
Agustinas 2290. De 8 a 11 1|2 y de 1 a 5 1|2.

Luis Lagos Zúñiga
DENTISTA
de las Universidades de Chile y Pensylvania. Ausente hasta Marzo, Moneda 1312.

Enrique Moreno
Guillermo Cartagena
Guillermo Valenzuela
DENTISTAS
Policlínicas y Laboratorio. Puente 637.

Gonzalo Marín
DENTISTA
Garantiza éxito absoluto en toda extracción, puentes y coronas. Tratamiento en las tapaduras sin dolor. Claras 491.

Muñoz Lobos Hnos
DENTISTAS
Extracciones sin dolor, somnoformo, puentes, honorarios módicos, San Diego 807-448.

Pedro A. Méndez
DENTISTA
Estudios en Estados Unidos y Europa. San Antonio 451.

Bernardino Ossa Nebel
Ayudante Clínica Quirúrgica Prof. Valenzuela Basterrica. Claras 491.

Dr. César Pardo Correa
DENTISTA
Calle Nataniel 81. 9-11 y 2-5.

Dra Elvira Rosas S.
DENTISTA
Bandera 76.

Dr. José María Saavedra
DENTISTA
Especialidad Ortodoncia. Compañía 1458. Teléfono 1518

Dr. J. Ugarte Donoso
DENTISTA
Trasladóse a Compañía 1470.

Rafael Urquieta S.
DENTISTA
Trabajo de dentística moderna, Agustinas 853. Clínica de 8 a 12 y 2 a 6.

Alejandro Valenzuela Díaz
DENTISTA
Compañía 1731. Regresó. No se ausentará. Especialidad extracciones somnoformo.

Vassi & Emilfork
DENTISTAS
Regresaron. Delicias 868.

C Valencia Courbis
DENTISTA
Trasladó su consultorio a Santo Domingo 1280.

INGENIEROS

Santiago Cruz Guzmán
INGENIERO CIVIL Y ARQUITECTO
Construcciones económicas de fierro y concreto armado contra incendio y terremotos. Mensuras, tasaciones, ferrocarriles, etc., Moneda número 1584. Agustinas 1332.

Ricardo González Cortes
ARQUITECTO
Huérfanos 1492. Casilla 2428.

Enrique García Frías
INGENIERO CIVIL
Galería Alessandri 25. 4.o piso.

HACENDADOS
Ingeniero Agrónomo necesito socio dueño de fundo, obligándome recabar préstamo hipotecario sin intereses para explotarlo. Compañía 3085.

Alberto Larenas F
INGENIERO
Bandera 633. Casilla 120. Santiago.

Enrique Lafourcade A.
Edificios económicos, chalets modernos, presupuestos detallados, planos. Casilla 715. Compañía 1290

Domingo Matte Larraín
INGENIERO CIVIL
Agustinas 1319.

Luis Elías Montalva C
INGENIERO AGRONOMO
Huérfanos 1223. Casilla 1422.

OFICINA TECNICA
LORENZO CLARO LASTARRIA
Ingeniero civil
Morandé 235. Teléfono 1968. Casilla 4491.

Eduardo Tasso
Construcciones económicas en concreto impermeables. Edificios para ventas. Agustinas 1260.

ENRIQUE TORRES
Arquitecto
Oficina. Galería Alessandri 4 A.—Teléfono 275. Central.

Bolsa de Comercio

CORREDORES

Víctor Manuel Arce E.
AGENTE COMERCIAL
Representaciones, Importaciones y Exportaciones, Despachos de Aduana. Estado 91. Oficina 23, casilla 1069. Teléfono 2818, cable Virarce.

Osvaldo Bernstein S.
224-Bandera-224. Compra-venta de acciones y bonos por cuenta agena.

Roberto Eyzaguirre
Compra-venta acciones y bonos, contratación de préstamos y conversiones de deuda, seguros contra incendios. 227-Oficina Morandé 227. Teléfono Inglés 1052. Casilla 476.

Gustavo A. Gana
202-Bandera-202. Compra-venta de acciones y bonos; contratación de préstamos y conversiones de deudas. Teléfono Inglés 866. Casilla 3456.

J. Nicolás Orrego S.
ACCIONES Y BONOS
229-Morandé-229. Teléfono Inglés 348. Nacional 316.

Luis Ramírez Sanz y Augusto Ovalle Castillo
Bandera 51—55. 2511-Teléfono Inglés 2511.

Carlos Romero A.
170-Bandera-170. Casilla 2878. Acciones y bonos.

Jorge Valdés Mendeville
128-Bandera-128. Teléfono Inglés número 6. Casilla 240. Acciones y bonos. Propiedades.

Florencio Villamil y Cía.
ACCIONES Y BONOS
1120-Agustinas-1120. 2664-Teléfono Inglés 2664. Casilla 878.

Raimundo Ureta E.
ACCIONES Y BONOS
Agustinas 1069. Teléfono 996. Casilla 1340.

MATRONAS

Celia Castillo
MATRONA GINECOLOGISTA
Atiendo llamados fuera de Santiago. Unión Americana 32.

Clínica Privada de Obstetricia
Señora Reyes. Matrona Ginecologista. Dormitorios higiénicos. Establecimiento montado según últimos adelantos. Atendido por dos cirujanos especialistas. Recibo enfermas todas partes del país. Curaciones internas. Partos indoloros, absoluta seguridad. Precios módicos. Consultas gratis. Esmeralda 886.

Mme. E. Fragnaud
MATRONA FRANCESA
Consultas: 1 a 4. Maestranza 461.

Jovina L. de Folch
MATRONA
Regresó. Serrano 166.

Aurora R. de Marqués
MATRONA
Estudios en Europa. Olivares 1410, esquina Lord Cochrane. Recibo enfermas desde $ 50.

Julia Moreno
MATRONA
Clínica, Pensionistas. Partos indoloros. Curaciones internas. Coquimbo 1179.

Laura Ríos de N.
MATRONA
Curaciones internas, masajes. Recibo pensionistas. García Reyes 736.

Mercedes Rojas
MATRONA
San Diego 932. Recibo enfermas cualquier tiempo. Curaciones internas, precios módicos.

Carmela Toro G.
MATRONA
Recibe pensionistas. Chacabuco 663.

Fidela Uribe
MATRONA
Ex-jefa Maternidad
Enfermedades internas de señoras, recibo pensionistas. Alameda 24-A. Consultas: 1-4.

CLINICA
Ana G. Vargas Barrera
Partos, enfermedades señoras. Recibo pensionistas. Cochrane 985.

Hortensia G. de Pérez
MATRONA
Serrano 584. Consultas y curaciones internas. Enfermas pensionistas.

Lo increible solo para señoras
Partos con pensión, piezas higiénicas, luz y baños, sólo por $ 35, Delicias 2540. Profesora Lastarria.

VARIOS

Luis Ayala C.
Compra-venta de propiedades. Préstamos hipotecarios. Comisiones en general. Catedral 1131. ofic. 4.

Antigua Tintorería Francesa
AGUSTIN CHANCOGNE
Se tiñe y se limpia toda clase de ropa en negro y colores, no tiene sucursales. MONEDA 2202.

ACADEMIA DACTILOGRAFICA YOST
GALERIA ALESSANDRI
Tarifa mensual, 5 pesos.
0215-29-t

Amalia Acevedo de L.
PROFESORA DE PIANO
Estudios en Europa. San Francisco 211. 1282-31-c

Instituto de Belleza
Elva S. de Tagle
Vello. Tratamiento Bizzarnini, extráolo radicalmente, doy prueba. Agustinas 1620.

EL ESTOMAGO Y SU CURA
PROCEDIMIENTO NUEVO
Cuando las enfermedades del Estómago hayan perdido toda esperanza de alivio consúltese gratis, Delicias 2540 de 1 a 4.

MASAJE SUECO
y gimnasia médica para desviación de la espina dorsal, reumatismo, neuralgia, estitiquez, artritis, mala circulación, etc. Tratamientos especiales para enflaquecer. Sólo a señoras y niños.— Ana Widen, Claras 40. Consultas 1-3
5606-28-1

Julia Pemgean Guillen
Profesora de piano y única diplomada del Curso Superior de Violoncello del Conservatorio Nacional de Música. Independencia 1078.

MASAJE
S. N. HAYASHI
Médico masajista. Estudios en Japón. Especialidad enfermedades. Reumatismo, Estitiquez, Articulares, Musculares, Parálisis. Consultas: 2 a 4. Claras esquina de Monjitas.

Ruperto Tapia Miranda
1150 Agustinas 1150
Corredor en Propiedades y Comisiones en general. Teléfono 1491.

Zurcidos invisibles
Especialidad virar trajes caballeros, Cóndor 1158. 22-b

MEMORANDUM

TURNO MEDICO DESDE EL 24 DE FEBRERO AL 3 DE MARZO DE 1918

Servicio médico nocturno permanente

Doctor Guillermo Besoain, Lira 80
Doctor Domingo Rojas M., Arturo Prat 841.

Boticas de turno permanente
Botica Alemana, Catedral 1990. Hasta las 12 P. M.
Farmacia Moderna, San Diego 255 Hasta las 12 P. M.
Botica Española, Ahumada 318. Hasta las 12 P. M.
Botica Belga, San Diego 391. Hasta las 12 de la noche.

Boticas turno semanal
1.a Comisaría, Botica Germania Ahumada 190.
1.a Comisaría, Botica Salud, Delicias 21.
4.a Comisaría, Botica R. Arriagada, San Diego 1897.
5.a Comisaría, Botica Italiana, Huérfanos 2164.
8.a Comisaría, Botica Club Hípico, Campo Marte 253.
11.a Comisaría, Botica Unión, Delicias 3998.

Practicantes de cirugía menor
Eleodoro Aguilera, Independencia 1568; Camilo Ortiz, Escanilla 876; Pedro A. Silva, San Antonio 532; B. Jofré, Bascuñán Guerrero 544; Antonio Toro G., Domeyko 278; Geremías Aguilera, Girardi 55; Rolando Toro, Avenida Manuel Montt 374.

Enfermeras
Laura Araos, Delicias 24; Laura Lagos, Alonso Ovalle 369; Ursula Tapia, Avenida del Rosario 1137; Matilde Viveros, Baquedano 854; Brígida Farías, Rosario 1319; Belarmina Mena, López 681; María S. Briones, Lord Cochrane 478; Rosa Sánchez B., Arturo Prat 515; Magdalena Uribe Uribe, Lord Cochrane 456; Natalia Ferrux L., Brasil 692; Rosa Sánchez, Cóndor 742; María C. Santis, Eucaliptos 55.

Matronas
Sabina Rojas v. de Leiva, Olivos 1177; Josefina Florax, San Isidro 530; Beatriz Albornoz, Carrión 1241; Filomena Reyes, Lord Cochrane 1650; Laura Carreño, Brasil 506; Amalia de la Fuente, Bezanilla 1333; Juana Rubio, Toesca 2158; Julia Cataldo, Gorbea 2536; María Perrín de T., Molina 148; Ana Ramírez, Sofía Concha 92; Elisa Cánepa, Moneda 2595; Trinidad Rodríguez, Maturri 273; Amelia Matus Fuentes, San Francisco 1438; Celia Jiménez M., Rosas 2870; Eduvigis Valdés A., Maturri 789; Elvira Delgado O., Almirante Barroso 753; Rita Pérez v. de Alvarez, Gálvez 727; Angela González M., Victoria 853; Liduvina Palma de Ossa, Herrera 542; Carmela Meneses R., Huemul 2110; Matilde Duarte, Libertad 4231; María Durán, Manuel Rodríguez 824.

Dispensario Municipal de Ojos
21 de Mayo 532. Atendido por el Dr. García C. Funciona los Martes, Jueves y Sábados, de 4 a 5 P. M.

Servicio Municipal de Vacuna
Oficina Médicos de Ciudad.—Atiende el vacunador don G. Saavedra, diariamente de 1 1|2 a 3 1|2, excepto los Sábados, de 9 a 12 M. Atiende también llamados particulares.

Asistencia médica gratuita (partos y niños) del profesor Dr. Rodríguez Barros, Merced 234

Se atiende diariamente, desde 1 1|2 P. M., a embarazadas, Lunes, Miércoles y Viernes; a niños menores de dos años, proporcionando alimentos y medicinas, Martes, Jueves y Sábados, y a toda hora se dan tarjetas para asistencia a domicilio de las matronas.

Consultorio gratuito para niños menores de cinco años, asistido por el médico de ciudad Dr. Barros Ovalle, Santo Domingo 1243

Martes y Viernes, de 8 a 9 A. M. Santo Domingo 1243.

Dispensario sanitario municipal nocturno, dirigido por el Dr. Mateo Concha, A. Barroso 820

Funciona los días Lunes, Miércoles y Viernes, de 8 1|2 a 10 P. M.

Turno judicial
Juez del crimen de turno, el suplente del 1er. Juzgado, don Luis González H., Manuel Rodríguez 535.
Promotor Fiscal, don Julio Cordovez A., San Bernardo.

Médicos de ciudad
Don Francisco Landa Z., Rosas 1050.
Don Pedro N. Barros Ovalle, Santo Domingo 1248.

Médicos legistas
Don Sabino Muñoz Labbé, Lira 78; don Luis Quinteros Encina, Carmen 79; don Germán Greve, Agustinas 1954; don Rafael Toro Amor, Amunátegui 55.

Domicilios de altos funcionarios
Ministro del Interior, don Domingo Amunátegui S., Manuel Rodríguez 191.
Relaciones, don Guillermo Pereira, San Martín 808.
Justicia e Instrucción, don Pedro Aguirre Cerda, Morandé 482.
Hacienda, don Manuel Hederra, Santo Domingo 1060.
Guerra y Marina, don Luis Vicuña C., Av. Matta 24.
Industria y Obras Públicas, don Francisco Landa, Rosas 1050.
Intendente, don Pablo A. Urzúa, Agustinas 1972.
Secretario, don Francisco Subercaseaux, Monjitas 375.
Prefecto, don Rafael Toledo Tagle, Santa Lucía 152.
Sub-Prefecto de orden, don Julio Bustamante, Dieciocho 174.
Sub-Prefecto de Seguridad, don Carlos R. Dinator, Castro 735.
Secretario, don Oscar Honorato Cienfuegos, Rosas 1840.
Capellán, Presbítero don Julio Valderrama, Bulnes 332.

Médico del Cuerpo
Don Carlos Molina, Chiloé 1835.

Dentista del Cuerpo
Don Galvarino Ponce, Bandera 537.

Abogado del Cuerpo
Don Ernesto Larraín, Morandé 244. Atiende al personal diariamente de 8 a 11 A. M. y de 4 a 7 P. M.

Registro Civil
1.a Inspección, Bulnes 850.
2.a Inspección, Alameda 1205.
1.a Circunscripción, Alameda 1211.
2.a Circunscripción, Alameda 1211.
3.a Circunscripción, Alameda 1211.
Comuna de Providencia, Avenida Las Quintas 78.

"LA NACION"
AGENCIAS:

ESTACION
Delicias 2692
A cargo de los señores
SEPULVEDA y DAVIS

MATADERO
Calle San Diego Núm. 2039
A cargo de don
ANTONIO VELARDE

SAN PABLO
Calle San Pablo Núm. 2400
A cargo de don
LUIS ALBERTO URBANO

PROVIDENCIA
Calle Providencia frente Manuel Montt
A cargo de don
ANGEL CHICO

RECOLETA
Calle Recoleta Núm. 138
A cargo de don
PABLO OLEA

VIC. MACKENNA
Vicuña Mackenna 770
A cargo de don
FERNANDO CALDERON

A nuestros Suscriptores

Para evitar inconvenientes a nuestros suscriptores se les ruega renovar oportunamente sus abonos en la Caja de la Imprenta, o remitir cheque por el valor a nuestra orden, o pedir pase el cobrador por su domicilio. — Toda correspondencia debe dirigirse al Gerente de "LA NACION".— Teléf. 3114.—Casilla 81-D.

Un año... $ 25
Seis meses... $ 14

Calle Agustinas 1269

La guerra en Asia y Africa

COMUNICADO BRITANICO

LONDRES 1.o (Oficial). — En el frente de la Mesopotamia, desde la ocupación de Khanarurayat, hemos estado en contacto con las tropas turcas. En las vecindades de Hit hicimos algunos prisioneros.

La guerra germano-americana

LA INTERVENCION DE LA AMERICA EN LA GUERRA
Conferencia del historiador Mr. Gibson

PARIS 1.o — En la reunión de hoy del Comité Nacional de Estudios Sociales y Políticos, el historiador Gibson dictó una conferencia sobre las razones que han inducido a la América a participar de la guerra europea.

Mr. Gibson, en su disertación, declaró que estimaba justo que Alsacia y Lorena debieran volver al seno de Francia y se manifestó partidario de que la Sociedad de las Naciones fuera el medio más eficaz para asegurar a Francia la preeminencia espiritual a la cual es merecedora por su civilización y su coraje".

Entre los asistentes se encontraban Bergson y Burgocois.

La guerra en el Mar

"El Glenart Castle" fué hundido en la zona libre

Declaraciones publicadas por la Agencia Reuter

LONDRES 1.o — La Agencia Reuter ha publicado, de fuente que declara bien informada, la siguiente nota:

"El buque-hospital "Glenart-Castle", fué torpedeado por los alemanes en la zona declarada libre por el Gobierno imperial cuando es-1.o de Febrero de 1917

tableció el bloqueo submarino el 1.o de Febrero de 1917. Este acto constituye una nueva violación del compromiso contraído por los alemanes de no hundir buques hospitales fuera de ciertos límites bien claramente determinados.

Cuando el buque hospital "Rewa" fué hundido, a principios de Enero, el Gobierno de Alemania intentó probar que el buque no había sido torpedeado, sino que había chocado con una mina. Lo contrario se ha probado en este momento. El hundimiento del "Glenart Castle", da una nueva demostración, si es que ella es necesaria, de la ninguna atención que han dado los comandantes de los submarinos alemanes, a los compromisos contraídos por su Gobierno.

Se tiene la impresión de que las violaciones de sus compromisos por Alemania deberá influir en el espíritu de los neutrales cuando lean y reflexionen sobre los últimos discursos del canciller Von Hertling".

LA DEFENSA DE PETROGRAD

LONDRES 1.o — Una información de fuente maximalista anuncia que las obras defensivas de Petrograd se organizan rápidamente. El Gobierno ha enviado una circular a las provincias, en la cual les solicita el envío de aprovisionamiento para las tropas que defenderán la capital y para la población.

EL HUNDIMIENTO DEL BUQUE HOSPITAL "GLENART CASTLE"

Faltan 135 tripulantes

LONDRES 1.o — El Almirantazgo ha dado a la publicadad la siguiente información:

"Los sobrevivientes del buque hospital británico "Glenart Castle", han probado claramente que el barco fué hundido por un submarino alemán, que lograron percibir poco después de haberse producido el hundimiento"

Se han salvado 29 tripulantes y faltan 135, de los cuales 8 son enfermeros".

EL HUNDIMIENTO DEL BUQUE HOSPITAL "GLENART CASTLE"

Lo que dice al Arzobispo de Londres

LONDRES, 1.o— El Arzobispo de Londres, en el sermón que pronunció ayer en una reunión patriótica, al referirse al hundimiento del buque hospital "Glenart Castle", dijo:

"El porvenir del mundo depende de los seis próximos meses. Conocemos exactamente nuestra posición en la guerra, y después de los acontecimientos de Rusia es una cosa imposible tratar de desarmar al tigre con sonrisas. Sabemos, por lo sucedido ayer, que los alemanes no se arrepienten de sus terribles crímenes y violencias; ayer ha sido consumado el séptimo asesinato, con el hundimiento del buque-hospital "Glenart Castle". Los gritos de las enfermeras que se ahogaban, hallarán siempre eco en nuestros oídos y nos señalarán como a una nación cobarde si no continuamos esforzándonos por obtener que tales actos no vuelvan a repetirse".

LA GERMANIZACION DEL ADRIATICO

Prevenciones de un diario austriaco

GINEBRA 1.o El "Gratz Tageblatt", en un artículo reciente, lanza un grito de alarma contra la germanización del Adriático oriental, y especialmente de los puertos de Pola y Fiume, de los que dice que han sido convertidos en bases de los submarinos alemanes.

Manifiesta su pesar y su descontento por el hecho de que las principales bases navales del Imperio Austro-Húngaro se encuentren bajo el dominio de jefes y oficiales alemanes, en tanto que las actividades de los submarinos se extienden desde Gibraltar a Port-Said.

Agrega que, debido a los peligros que hay para la travesía de Gibraltar a causa de las medidas adoptadas por la marina británica, los submarinos alemanes están siendo enviados en trozos, por ferrocarril, a Trieste y Pola desde Alemania.

EL "IGOTZMENDO" ES ESPAÑOL

COPENHAGUE 1.o — El Gobierno danés ha declarado que el "Igotzmendo" es de propiedad española, y en virtud de ello el capitán ha vuelto a tomar posesión de la nave.

EL HUNDIMIENTO DEL "NEGURI"

Lo que dice "El Diario Universal"

MADRID, 1.o—"El Diario Universal" comenta el hundimiento del vapor "Neguri", y dice:

"El pueblo y el Gobierno dirán si tales procederes son tolerables y si se deben cambiar de línea de conducta. Las Cámaras deberán discutir y resolver este grave problema".

Las discusiones sobre paz

LA PROTESTA CONTRA EL TRATADO DE 1871

Ceremonia en toda Francia

PARIS 1.o — Mañana se verificarán en diversas ciudades de la República manifestaciones populares en conmemoración de la protesta de los diputados alsacianos y lorenenses por el tratado de Burdeos, cuyo 47 aniversario se conmemorará en tal fecha.

En la Srbonne, se celebrará una solemne ceremonia conmemorativa de aquel acto. La presidirá M. Poincaré.

REGRESO DE LA COMISION SERBIA A PARIS

PARIS 1.o — Acaba de llegar a esta capital la comisión de guerra enviada meses atrás por el Gobierno de Serbia a los Estados Unidos.

EL ORGANO DEL PAPADO COMENTA EL DISCURSO DE VON HERTLING

Considera que en él se aceptan los principios pacifistas del Vaticano

ROMA 1.o — "L'Osservatore Romano" en un editorial de hoy, declara su completa satisfacción por los términos principales del discurso pronunciado recientemente en el Reichstag por el Canciller von Hertling, y hace notar que este personaje declara su aceptación de los principales puntos de las proposiciones de paz del Pontífice.

En otros acápites declara, refiriéndose a la cuestión belga, que el Canciller imperial manifiesta explícitamente la disposición de Alemania para considerar la situación de Bélgica como el punto principal de las proposiciones papales, y para tratar la cuestión directamente con el Gobierno del Havre.

La protesta de los diputados de Alsacia y Lorena por el tratado de Francfort

Celebración de su 47.o aniversario

PARIS 1.o — Los diarios celebran con entusiasmo el 47.o aniversario de la protesta de los diputados de Alsacia y Lorena ante el Congreso de Burdeos por el Tratado de Frankfort.

El texto de la protesta será leído en todas las iglesias, sinagogas, escuelas, cuarteles, y campamentos.

Todos los diarios reproducen el texto de aquel documento, como también el mensaje enviado por los diputados de la extrema izquierda, quienes, en 1871, afirmaron a los representantes de los departamentos de Alsacia y Lorena que la República les prometía una reivindicación eterna.

A propósito de este último mensaje se recuerda que el único firmante que sobreviye, es M. Georges Clemenceau, que en este día memorable maneja los destinos de la Francia, al frente del Ministerio.

AUSTRIA ENVIA SUS CONDICIONES DE PAZ AL REY DE RUMANIA

AMSTERDAM 1.o — Un despacho llegado de Berlín dice:

"Una información de Bucarest da cuenta de que el premier austriaco conde de Czernin, ha enviado condiciones de paz al Rey Fernando de Rumania, quien solicitó un breve plazo para contestarlas".

EL RECIENTE DISCURSO DE Mr. BALFOUR

Comentarios de los diarios parisienses

PARIS 1.o — Todos los diarios de esta capital adhieren plenamente a los conceptos emitidos por el Ministro de Relaciones Exteriores de Gran Bretaña, Mr. Balfour, en la sesión de ayer de la Cámara de los Comunes. Ha sido muy elogiada la declaración hecha por el Canciller británico referente a las maniobras del Canciller imperial von Hertling.

Los diarios se manifiestan completamente de acuerdo en lo referente a que los países de la Entente consideran que todas las negociaciones de los Imperios Centrales son nulas, ya que el arreglo del mundo se hará de acuerdo con el modo de pensar de todas las naciones y no por saciar el apetito de dominio del militarismo prusiano.

Las aspiraciones coloniales de Alemania

Conferencia de Lord Denbingh en el Instituto Real Colonial

LONDRES 1.o — "The Times" da a la publicidad la siguiente información:

"En la reunión celebrada ayer en el Instituto Colonial Real, el coronel Lord Denbingh leyó una memoria sobre las miras alemanas en el oeste y en el este. Como un ejemplo de los métodos y de las ambiciones alemanas el conferencista mencionó cómo en 1906, Gran Bretaña había contrarrestado las intenciones alemanas sobre las posesiones portuguesas de Maderas.

"Esto ha sido hasta hace poco un asunto más o menos secreto, dijo Lord Denbingh. A excepción de los círculos diplomáticos y navales, el hecho había pasado desapercibido del resto del mundo. En Maderas, los alemanes comenzaron por tener un hotel. Luego quisieron fundar un establecimiento sanitario y de convalescencia, y, finalmente, quisieron asegurarse algunos intereses dentro del país. Los alemanes exigieron del Portugal ciertas concesiones; a principios de 1906, el Embajador de Alemania tuvo una entrevista con los Ministros portugueses, a quienes les declaró que, si las concesiones no eran acordadas, el Kaiser enviaría una flota a remontar el río Tajo hasta Lisboa.

"El Gobierno del Portugal cablegrafió al Gobierno de Gran Bretaña, y esa misma noche el Almirantazgo estaba a punto de movilizar la totalidad de los recursos navales británicos. Pero los alemanes imaginaron entonces otro método y enviaron una flota al Atlántico a las inmediaciones de las costas portuguesas. Al mismo tiempo hicieron saber al Kaiser, por vía particular, lo que había ocurrido. Como resultado de la intervención de Gran Bretaña en este intento de despojo de Alemania, al día siguiente el Embajador Alemán en Lisboa tuvo una nueva conferencia con los Ministros portugueses, ante quienes reconoció que se había extralimitado en sus instrucciones.

"Lord Denbingh agregó, que cuando los norteamericanos se habían informado de este asunto, se manifestaron muy contrariados de no haber podido ocuparse de él".

Bélgica y el último discurso de von Hertling

Opiniones del canciller belga.—"Los puntos de vista de Bélgica para celebrar la paz no se han alterado"

LE HAVRE, 1.o— Entrevistado el Ministro de Relaciones, M. de Brocqueville, por un representante de "The Associated Press", quien le interrogó acerca de su parecer respecto del reciente discurso del Canciller Imperial de Alemania, dijo:

Los puntos de vista de paz conocidos del gobierno belga no han sufrido ni sufrirán ante ese discurso la menor modificación, y han de permanecer inalterables de cómo fueron afirmados recientemente".

Respecto de las declaraciones referentes a la cuestión belga contenidas en las proposiciones de paz que hizo el Vaticano el 12 de Diciembre, dijo:

"La integridad de nuestros territorios metropolitanos y coloniales, la independencia política, militar y económica sin condiciones ni restricciones, la reparación de los daños sufridos y la garantía absoluta contra la repetición de las agresiones, constituyen las únicas e indispensables condiciones que aceptaremos como bases de una paz justa en cuanto a Bélgica concierne.

"El Gobierno belga ha declarado ya en repetidas ocasiones que no discutirá la paz sino en consorcio con los poderes que garantizan su independencia, y que siempre han cumplido extrictamente sus obligaciones para con Bélgica".

LAS CONDICIONES AUSTRIACAS A RUMANIA

Se pediría la abdicación del rey Fernando

LONDRES, 1.o—Los diarios de Amsterdam han recibido la siguiente información de Berlín:

"Las condiciones de paz propuestas por el premier austriaco, conde de Czernin al rey Fernando de Rumania, incluyen la abdicación del rey en favor de su hermano, el príncipe Guillermo, o que se efectúe según lo que establezca un plebiscito del pueblo rumano".

ALEMANIA ANUNCIA A RUSIA QUE LAS HOSTILIDADES SOLO CESARAN CUANDO ESTE FIRMADO EL TRATADO DE PAZ

LONDRES, 1.o—Un comunicado oficial ruso da cuenta de que la delegación rusa en Brest Litovsk, ha sido informada por Alemania de que las hostilidades cesarán solamente cuando está firmado el tratado de paz. Alemania ha acordado ocupar sólo tres días en las negociaciones, y este plazo comienza hoy.

Informaciones generales

MEDIDAS DE SEGURIDAD EN TOLON

TOLON 1.o — Con el objeto de reprimir las agresiones nocturnas, el prefecto marítimo de la región ha dictado un decreto por el cual prohibe la circulación durante la noche.

Mr. BALFOUR CONFERENCIA CON EL EMBAJADOR JAPONES

LONDRES 1.o — El Ministro de Relaciones Exteriores, Mr. Balfour, celebró hoy una conferencia con el Embajador del Japón.

COMUNICADO BELGA

LE HAVRE 1.o (Oficial). — El enemigo emprendió ayer un ataque de sorpresa contra uno de nuestros puestos avanzados al norte de Dixmuide, y aunque el movimiento fué seguido de un vivísimo fuego de artillería, fracasó completamente.

El enemigo lanzó al ataque 6 botes armados, por sobre los terrenos inundados; pero sólo uno de ellos alcanzó a llegar a nuestro puesto, y allí los alemanes se apoderaron de uno de nuestros soldados, que se encontraba herido. Los cinco botes restantes fueron destruídos por la artillería belga.

El fuego de las artillerías ha sido considerablemente intenso en la región de Nieuport, y también al norte de Dixmuide.

Un intento de reconocimiento efectuado por los alemanes, durante la noche, contra uno de nuestros puestos avanzados al sur de Dixmuide, fué desbaratado por los defensores.

Durante el último día la artillería se mantuvo en continua actividad desde Nieuport a Dixmuide.

Los espias de Dijon

Prisión de 5 personas comprometidas

PARIS, 1.o— A raiz del descubrimiento hecho por la policía de un grupo de espías en Dijon, se procedió a la encarcelación de las siguientes personas, seriamente comprometidas en el asunto: M. Jay, anticuario de Dijon, la artista parisiense Suzy Depsy, su esposo el banquero Guillier, M. Trenglez, propietario de un castillo en las cercanías de Quimperle, y M. Dodier, contador que ejerce su profesión en París.

El capitán Bouchardon ha sido encargado de instruir el sumario correspondiente. Inmediatamente de recibir esta designación el fiscal tomó declaraciones a los inculpados.

Socialista belga condenado a muerte

Gestiones para salvarlo

AMSTERDAM 1.o — El "Het Volk" anuncia que la Corte Marcial alemana de Amberes ha condenado a muerte, por el delito de espionaje, al socialista belga Colleaux Legas.

Troelstra, jefe de los socialistas holandeses, ha dirigido al leader socialista alemán Scheidemann una carta en que le pide que use sus influencias para evitar que dicha sentencia sea ejecutada.

NUEVAS CASAS COMERCIALES DE PAISES NEUTRALES EN LA LISTA NEGRA

LONDRES, 1.o — "The Westminster Gazette" publica una nueva lista de casas establecidas en los países neutrales, con las cuales está prohibido hacer negociaciones debido a hallarse en relaciones con el enemigo.

Esta nueva lista comprende a 9 casas de la Argentina, una de Bolivia, 4 del Brasil, 6 de Chile, 16 de Colombia, 3 del Perú y 11 de Venezuela.

Algunas pocas casas fueron eliminadas de las listas que se han dado anteriormente a la publicidad.

ESPAÑA

MADRID 1.o — **Consejo de Gabinete.** — El señor La Cierva, Ministro de Guerra, en el Consejo de Gabinete, manifestó que creía que la misión del actual Ministerio estaba terminada.

Agregó: "Se constituyó el actual Gobierno en circunstancias extraordinarias y con el objeto de prestar servicios a la patria, que afrontaba graves sucesos. Ya hemos cumplido el programa electoral".

"Por su constitución especial, el actual gabinete le faltan las condiciones indispensables para realizar una labor provechosa dentro del Parlamento. Nos falta la unión con la autoridad".

Con el objeto de facilitar la solución presentó el señor La Cierva su renuncia a García Prieto.

Se dice que los señores Ventosa y Rodes aceptan la opinión de La Cierva y también dimitirán.

Estreno.—En el teatro Lara se estrenó el sainete "Pepa La Frescachona", o "La Fogata de Virutas", de los periodistas Ramos y Castro. El estreno fué un brillante éxito.

La crisis Ministerial

El señor García Prieto reconstituirá el Gabinete

MADRID, 1.o—El jefe del Gabinete, señor García Prieto, presentó hoy la dimisión colectiva del Ministerio.

Señor García Prieto

Motivó esta actitud del marqués de Alhucemas, la renuncia de los Ministros regionales del Gabinete.

El soberano ratificó su confianza al señor García Prieto, y le rogó se encargase de la reconstitución del Gabinete, procurando conservar el mayor número posible de los Ministros actuales.

El señor García Prieto aceptó el encargo del monarca e inmediatamente inició gestiones con el fin de darle cumplimiento.

MADRID, 1.o—**El resultado de las elecciones.— Comentarios de la prensa.** — Los diarios de esta capital comentan los resultados de las últiams elecciones. "La Epoca" se refiere al triunfo obtenido por los conservadores y dice:

"Cien ciudadanos conservadores han sido legidos diputados a Cortes. En consecuencia, el partido del señor Dato será el más importante de España".

"El Heraldo" se refiere a la derrota sufrida por los diputados republicanos Alejandro Larroux y que numerosos diputados electos ofrecieron a estos políticos renunciar sus cargos en favor de ellos, a lo que los señores Lerroux y Alvarez se opusieron.

MADRID, 1.o—**Manifestación al Embajador argentino.**—El Embajador de Francia ofreció hoy una comida al Embajador de la Argentina, señor Avellaneda, que se ausenta de España para dirigirse a su país, en uso de licencia. A esta manifestación asistieron los personales de la Embajada de Francia y de la Argentina, algunos funcionarios del Ministerio de Relaciones Exteriores y distinguidas personalidades políticas.

La organización de un Gabinete universal.—En los círculos políticos se anuncia que el primer Ministro, señor García Prieto, está empeñado en la organización de un Gabinete universal, con representación de todos los matices políticos. Así mismo se anuncia que los liberales cuentan con la simpatía y el apoyo de los conservadores.

El triunfo de Castropol.—Repetición de elecciones en algunos distritos.—En el distrito de Gijón ha obtenido la victoria por gran mayoría el candidato Castropol. Se considera que el triunfo obtenido por este candidato sobre el señor Medquíades Alvarez, se debe exclusivamente a la destrucción de algunas urnas con votos favorables al señor Alvarez.

Hoy se repetieron las elecciones en tres pueblos. La impresión que se tiene de éstas nuevas elecciones es desfavorable para el señor Castropol.

MALAGA, 1.o—**Accidente automovilístico.**—En el camino a Marsella, sucedió un desgraciado accidente automovilístico. La señorita Luisa Armiñán, que paseaba en automóvil con cuatro amigos, cayó con el vehículo desde un terraplén de 6 metros de altura. Los amigos de la señorita Armiñán resultaron heridos.

MADRID, 1.o—**Banquete al Embajador argentino.**—En el estudio del escultor Benlliure, se celebró un banquete en honor del Embajador argentino en Madrid, señor Avellaneda. Se encontraban presentes a esta manifestación los señores García Prieto, Romanones, La Cierva, Jiménez, Natalio Rivas, Storlla. Silvestre Odonbueu y otras distinguidas personalidades.

La crisis ministerial.—Nombramiento de nuevos Ministros.—El señor García Prieto conferenció por más de una hora con el señor Alba de una manera cordial.

No existe incompatibilidad personal entre el señor García Prieto y ningún Ministro.

García Prieto cooperará personalmente designando los amigos políticos del nuevo gobierno y determinará clara y formalmente su programa parlamentario.

Después de hablar con el señor Alba, García Prieto conferenció con Maura. Declaró que no pudo convencer a los Ministros regionales Ventosa y Rodes para que permanecieran en el Gobierno.

Vista esta declaración de los regionalistas se procedió a nombrarles reemplazantes. Ministro de Finanzas fué nombrado el conde Caralt, presidente del Fomento Nacional de Barcelona. Para llenar la cartera de Instrucción fué designado el señor Luis Silvela. Ambos Ministros jurarán el Sábado.

ITALIA

ROMA, 1.o— **Los funerales del senador Blaserna.** — Mañana se verificarán los funerales del senador señor Blaserna. En ellos participará el Senado.

Ciclon.— Anuncian de Ecoli que se desencadenó un fuerte ciclón que destruyó numerosas casas causando además otros diversos perjuicios de consideración.

DIVIDENDO DEL BANCO DE ITALIA

ROMA, 1.o—El Banco de Italia ha empezado a distribuir un dividendo de 48 liras por acción.

SEÑORITA.

Taquígrafa, con conocimientos de Dactilografía, encontrará ocupación en casa mayorista.

Informes, recomendaciones, pretensiones de sueldo.

Dirigirse: **CASILLA 1100.**

1310-4-c

Con sólo $ 20-Con sólo $ 20

LA SASTRERIA SANTA ELENA

San Diego 245

Ofrece a usted una ocasión única, ternos y sobretodos de medidas con casimires importados de la mejor clase con sólo $ 20 mensuales. Visítenos y se convencerá.

No equivocarse:

SAN DIEGO 245

F. PAIVOVICH E HIJO.

1304-3-c

DESPERTADORES

15 MODELOS

PRECIO SIN COMPETENCIA

José Huber & Cía.

AHUMADA 302

esq. Huérfanos

2389-3-c

DESDE NUEVA YORK

(De nuestro corresponsal, por cable)

Las listas negras en el Perú

UNA PREVENCION DE LA CASA BLANCA A LA COMPAÑIA PERUANA DE VAPORES

NUEVA YORK, 1.o— Acaba de conocerse en los círculos informativos una resolución del Gobierno Federal que ha causado cierta impresión entre los elementos comerciales y en especial en las esferas sudamericanas.

Trátase de la reciente notificación hecha por la vía regular a la Compañía Peruana de Vapores con respecto al transporte, en naves de esa compañía, de mercaderías consignadas por o a la orden de firmas que hayan sido incluídas en las Listas Negras.

Se sabe que el Gobierno ha hecho presente a la Compañía nombrada que la no suspensión inmediata de todo movimiento de carga comprendida en el boycot aliado en vapores pertenecientes a dicha institución, traerá como inmediata consecuencia la absoluta negación de facilidades a esas naves para el tránsito por el Canal de Panamá, y además la paralización de la provisión de petróleo y otros artículos de que actualmente se surte la Compañía en los Estados Unidos.

BRASIL

RIO DE JANEIRO 1.o — **Reunión de la Sociedad Nacional de Agricultura.** — Ayer se reunió la Sociedad Nacional de Agricultura y resolvió telegrafiar a la Asociación Rural del Uruguay, solicitando designación de delegados para formar los jurados de la exposición ganadera que se celebrará en esta capital en el mes de Mayo.

Publicación de documentos diplomáticos brasileños. — El Ministro de Relaciones Exteriores, señor Pecanha, ha nombrado una comisión que se encargará de la publicación de los actos internacionales que tengan interés para el Brasil y su historia diplomática. Esta publicación abarcará desde el año 1500 hasta la fecha.

A la comisión nombrada se le ha dado un plazo de cuatro años para que cumpla su cometido.

RIO DE JANEIRO 1.o — **Importante reunión.** — Presidida por el Presidente de la República, Dr. Braz, se realizó una reunión a la que asistieron los señores Ministros de Hacienda, Relaciones Exteriores y Comunicaciones, y los miembros de la Junta de Abastecimiento del Carbón.

Se adoptaron importantes medidas relacionadas con el comercio internacional y sobre la exportación de manganeso.

Los marinos que se dirigen a Europa. — Dentro de poco serán revistados por el Presidente de la República los marinos que se dirigen a la zona de guerra a coadyuvar a la obra de los aliados.

Serán revistados en la Avenida Beira Mar.

El cumpleaños del Presidente.— Con motivo de su cumpleaños, el Presidente, señor Wenceslao Braz recibió numerosas felicitaciones. El personal de la Casa Civil y Militar le hizo obsequio de un retrato al óleo.

Los intereses portugueses en el Japón. — El Ministerio de Relaciones Exteriores autorizó al Ministro del Brasil en el Japón para que se hiciera cargo de los intereses portugueses en ese país en los casos en que el Ministro del Portugal se ausente.

Fallecimiento. — Falleció el señor Leopoldino Alves Bastos, exdirector de la Hacienda Municipal.

Incendio. — La fábrica de perfumes Kupfer fué destruída por un gran incendio.

Exportación de manganeso. — Se iniciará la exportación del manganeso para Estados Unidos. Se encuentran listos para este objeto los vapores nacionales "Corcobado" y "Asia".

Estudiantes mejicanos. — La Alianza Académica resolvió organizar una recepción en honor de los estudiantes mejicanos que se encuentran de paso en ésta, en viaje de acercamiento americano. La recepción se verificará hoy día.

Secretarios de Legación. — Han sido nombrados secretarios de legación los siguientes señores: en Suiza, Adolfo Gordo (hijo); en Francia, Pedro Joao Velloso Netto; en Suecia, Jarvas Loretto; en Grecia, Godofredo Bulhoes; segundo secretario en Washington, Octavio Fialho; en Dinamarca, José Punto Foncea Quimaraes; en Portugal, Jerónimo Avellar Figueira Melle; en China, Salgado Santos; en Francia, Silvio Rangel Castro; en Inglaterra, Carlos Ouro Pretto; en Paraguay, José Foncea Hermes (hijo); en el Perú, Fernando Lara Palmeira; en Washington, Gastao Paranhoe; en Colombia, Lauro Andrade Müller; en Ecuador, Jorge Jabin; en Bolivia, Antonio Camillo (hijo); en Egipto, Ciro Freitas Valle, y en Cuba, Raúl Leone Ramos.

Nombramientos consulares. — Han sido nombrados vice-cónsul en Artigas el señor Luis Magalhaes Tavares, y canciller del Consulado en Le Havre, el señor Heráclito Hermes Vasconcellos.

RIO JANEIRO, 1.o— **Las elecciones.**— Se han iniciado en el orden más absoluto las elecciones nacionales.

Mortalidad infantil.— En las últimas semanas ha aumentado considerablemente la mortalidad infantil. Se ordenará, por este motivo, vigilar la lactancia de los menores.

URUGUAY

MONTEVIDEO 1.o— **Sesión de la Cámara de Diputados.** — En la última sesión de la Cámara de Diputados, los señores Segundo Oliveira, Colistro Semblat y Pan Ferreira presentaron un proyecto por el cual s eautorizan en el Uruguay las corridas de toros.

Los señores Rossi, Barbetto y Bueno, presentaron, a su vez, un proyecto de ley prohibiendo la exportación de trigo.

En la misma sesión se votaron los siguientes proyectos: uno sobre el procedimiento que debe seguirse en los juicios de contrabando; otro sobre los sueldos y gratificaciones de los profesores universitarios y el reintegro de sumas a la Caja Escolar de Jubilaciones. Por último, se sancionó el proyecto que prohibe el trabajo nocturno de los obreros panaderos.

Este último proyecto fué atacado por el diputado señor Carbelli, quien estimó que debía estudiarse el primitivo proyecto del señor Mibelli, que hace extensiva la prohibición de trabajo nocturno a todos los gremios obreros.

Renta aduanera. — La renta aduanera durante el mes actual acusa un aumento considerable sobre el producido en el mes de Febrero del año 1917.

Se cerró la liquidación con un excedente de 120.000 pesos sobre el mismo mes del año anterior.

Jira de inspección aduanera. — Las autoridades aduaneras realizarán una jira de inspección sobre las receptorías del litoral.

El desaparecimiento del joven Zorrilla de San Martín. — La policía de investigaciones ha recibido comunicaciones de las autoridades de Buenos Aires que informan que el joven Antonio Zorrilla de San Martín, desaparecido misteriosamente hace algunos días fué encontrado en esa capital.

Sumario contra la policía de Sta. Clara. — Comunican de Santa Clara que el fiscal general de policías, señor Fracco Sagarra, ha iniciado un sumario con el fin de comprobar la veracidad de los graves denuncios que se han formulado contra la policía de esa localidad. Como medida preventiva se suspendió de su empleo al comisario Coto Zavala, a quien se le acusa de ser el autor de los abusos.

PERU

LIMA, 28.— **El personal de la Legación de Bolivia.** — Llegó el personal de la Legación de Bolivia, siendo recibido en el Callao por el Introductor de Ministros, el Edecán de la Presidencia y el Cónsul de Bolivia.

Dicho personal es compuesto por el Ministro Plenipotenciario señor Néstor Cueto Vidaurre; el señor Enrique Finot, secretario; el mayor Federico Diez de Medina, agregado militar y las señoras Mercedes Pozo y Cristina Cueto, esposa e hija del señor Ministro y Emma Cueto y Luz Ballivian, esposas del secretario y del agregado militar, respectivamente.

Champaña Importado y Champaña Nacional vende ALFREDO BLANCHARD

BANDERA 178

ARGENTINA

BUENOS AIRES, 1.o—**Las nuevas autoridades del football.—Censuras al antiguo directorio.**— Ayer se reunieron en asamblea los miembros de la Federación de Football con el objeto de proceder a la renovación del Consejo Superior. Se sancionó un voto de censura a los miembros del antiguo consejo, por su actuación negligente frente de la institución. También fué desaprobado el balance correspondiente a los años 1817 y 1918.

Efectuada la elección de los nuevos directores, resultó aprobada la lista del bando opositor, constituída en la siguiente forma: presidente, don Ricardo Aldao; vocales, don Silvestre Blusson, don Archibaldo Godfellow, don Carlos Jaimarena, don Humberto Carbini, don Luis Rocca, don Emiliano Puente, don Emilio Meinne, don Alfredo Bernasconni, don José Tamborini y don Cristóbal Fernández.

Vuelos de propaganda. —El aviador Corbellini efectuó ayer en la tarde un vuelo planeado sobre la ciudad y arrojó una gran cantidad de carteles de propaganda socialista.

El paquete "Balmes".— Ayer zarpó para España el paquete "Balmes" con cuatro mil toneladas de cereales y cinco mil fardos de tabaco. Este es el mayor cargamento de tabaco que se ha enviado a la península. El "Balmes" lleva también algunos pasajeros y varias valijas de correspondencia.

BUENOS AIRES, 1.o—**La huelga ferroviaria.**—La huelga de obreros de la Empresa del Ferrocarril del Pacífico, ha ocasionado los trastornos consiguientes, no obstante haberse sometido la solución del conflicto a una comisión arbitral.

En la Dirección de los Ferrocarriles se han recibido informes acerca de los destrozos causados por los huelguistas en varios puntos de la línea del Pacífico.

Homenaje a Newbery.— Ante la tumba del aviador Newbery se efectuó un homenaje que le hicieran sus compañeros de aviación a invitación del Aero Club.

El Ministro de Hacienda.— El señor Ministro de Hacienda se ocupa actualmente de estudiar los reglamentos que se dictarán para la aplicación de las leyes de Aduanas y Sellos.

Recepción en el Centro Naval.— El Lunes se realizará en el Centro Naval una recepción en honor de los nuevos guardiamarinas que acaban de salir de la Escueal Naval.

BUENOS AIRES 28. — **Accidente a un marino.** — Comunica el jefe de la Comisión Naval en Norte-América que el teniente Repetti, segundo comandante del "Pampa", a causa de los trabajos que se tuvieron que iniciar debido a la encalladura del buque, sufrió la congelación de dos dedos de la mano derecha y tres de la izquierda. Sin embargo, se abrigan esperanzas de curación.

Arribo de un vapor francés. — Llegó a este puerto el vapor frigorífico francés de 10 mil toneladas, "Queensland", con un cargamento de mercaderías surtidas, especialmente productos químicos.

El "Queensland" embarcará cereales y carnes congeladas por cuenta del Gobierno francés.

Quiebra. — El capital de los comerciantes argentinos que han quebrado durante la presente semana alcanza la suma de $ 4.073,000.

DESFALCO EN EL BANCO DE LA NACION

BUENOS AIRES 1.o — Se ha descubierto en el Banco de la Nación una defraudación que alcanza a la suma de 290,000 nacionales. El empleado culpable, el cajero don Francisco Masondo, se fugó al ser descubierto el robo.

La manifestación radical. — La manifestación organizada por los elementos radicales ha adquirido grandes proporciones. En este momento 25,000 personas recorren las calles. El público, estacionado en las aceras para ver desfilar a los radicales, aplaude continuamente a los manifestantes.

Durante la manifestación han ocurrido algunos leves incidentes.

Ultima hora

LA ENTENTE VA A PEDIR NUEVA AYUDA AL JAPON

Información de "The Daily Mail"

LONDRES, 1.o— "The Daily Mail" declara estar perfectamente informado de que los aliados han decidido pedir al Japón que tome medidas para proteger en toda forma los intereses de la Entente en el Oriente.

COMUNICADO ITALIANO

ROMA, 1.o— (Oficial). En el Brenta, la artillería enemiga desplegó ayer mayor actividad que en los días anteriores. Nuestras baterías contetsaron enérgicamente, que efectuaron con excelente éxito concentraciones de fuego contra las tropas eemigas en marcha.

En el valle de San Lorenzo, en Monte Grappa y al norte de Coldella Berretta, como también en la meseta de Asiafo, nuestras patrullas, penetrando en las líneas enemigas, hicieron algún botín de armas y municiones.

Al norte del puente de Pieve una columna enemiga en marcha fué alcanzada de lleno por nuestros disparos.

El 27 de Febrero las baterías británicas derribaron un avión enemigo que cayó inflamándose cerca de Nervesa.

COMUNICADO BRITANICO

LONDRES, 1.o— (Oficial). Patrullas portuguesas ,operanod en reconocimiento, trajeron ayer algunos prisioneros de las líneas enemigas.

La artillería alemana ha estado extraordinariamente activa en diversos puntos entre Ribecourt al sudoeste de Cambrai y en el Ecare.

En Febrero último, los ingleses hicieron 312 prisioneros y se apoderaron de 20 ametralladoras.

CORRESPONSALES

VENDEDORES, JUNIORS

Interesados por ocupar plazas en nuestros ALMACENES pueden presentar su solicitud personalmente, de 8 a 9 A. M., acompañando los certificados que posean de sus anteriores ocupaciones.

La Casa ha establecido un registro de solicitudes en el que se archivan los datos de los solicitantes de empleo para consultarlos al producirse cualquier vacante.

GATH & CHAVES Ltd.

1597-2-c

COMUNICADO OFICIAL A LA LEGACION BRITANICA EN SANTIAGO

Operaciones durante la semana que termina el 21 de Febrero

En el frente occidental aún no hay señales inmediatas de la tan anunciada ofensiva; probablemente no será la acostumbrada artillería pesada la que dé la señal. Hay razones para creer que el enemigo se fiará mucho del secreto y tal vez usará tanques; el éxito que obtuvieron los británicos en Cambrai con ellos, les parece digno de imitar.

Pero ciertas disposiciones y métodos del entrenaje indica que se prepara aún más para una guerra de defensiva y más elaborada, que para una de ataque; así es que aunque intenten una ofensiva, no consideran que será imposible un fracaso y anticipan otro año de tácticas defensivas entre sus líneas de retaguardia. Los alemanes no pueden afrontar con confianza la idea de una prolongada ofensiva, lo comprenden tan bien como sus enemigos, que otro serio fracaso como el de Verdun acarrearía una situación desastrosa.

Dos factores de las operaciones durante la semana son el aumento en el número de raids por parte de los aliados y su continuada supremacía. En el caso de los raids, los aliados tienen definitiva superioridad, tanto en la ejecución de sus planes como en el resultado obtenido como lo demuestran las máquinas de los prisioneros tomados.

Quince raids fueron hechos sobre las líneas enemigas de los cuales diez corresponde a los británicos; los alemanes contestaron con veintidós, de los cuales muchos fueron abortivos. El éxito mayor de la semana corresponde a los franceses, quienes, al norte de Bures, en la Lorena, en un solo raid, capturaron 525 alemanes.

En el aire, la superioridad aliada fué aún más marcada. Los británicos destruyeron 57 máquinas, y derribaron 21; los franceses dieron cuenta de 26, por todos, entre destruídos y derribados.

Los alemanes afirman haber tomado 23 aeroplanos, entre el 16 y 19 de Febrero, el cual es una cifra mucho menor de la que se atribuyen los aliados, en el mismo período. La lucha aérea fué encarnizada, porque los alemanes hicieron todo lo posible para impedir el avance de los escuadrones aéreos que volaban sobre la retaguardia enemiga, lanzando repetidamente explosivos sobre importantes centros. Por ejemplo, el 17 de Febrero, el bombardeo del aeródromo en Lille y Tournai y los depósitos de municiones en la vecindad de Courtai, continuó por espacio de 36 horas.

De cinco raids sobre Londres, desde el 1.o de Enero, dos han resultado abortivos.

Durante el mismo período, los británicos bombardearon trece veces centros alemanes.

En un ataque contra la saliente de Eutte de Tachurel Massiges, los franceses penetraron casi una milla en profundidad sobre un frente de 1,300 yardas en las líneas enemigas, y se establecieron ahí firmemente, siéndoles imposible a los alemanes echarlos de sus nuevas posiciones, aún en sus más resueltos contra-ataques; la acción fué un éxito completo; 177 prisioneron fueron tomados.

La artillería americana cubrió el avance francés con un eficaz fuego de barrida y protegiendo sus posiciones mientras se consolidaban. Los franceses elogian la excelencia de la artillería americana, en acción, la cual por primera vez cooperó con la infantería, lo que es buen augurio para el porvenir.

La propaganda alemana trabaja para que los aliados abandonen el uso de los gases asfixiantes por mediación de la Cruz Roja de Génova. La actitud de la Entente en esta cuestión es perfectamente clara; está pronta a abandonar tales armas, pero en vista del record alemán en esta materia, está convencida que otra vez, como en Abril de 1915 en Ypres, romperían el contrato y lanzarían una osrpresa sobre la Entente. Ningún gobierno o comandante con responsabilidad por las vidas puede sugetar a una nación por lazos que no tienen significado para el adversario. La razón por que los alemanes han recurrido a esta estratajema, es que ya han perdido el año de ventaja que tenían sobre la Entente, y que ahora la medida de los aliados es superior. En estas circunstancias sería vergonzoso para el enemigo abandonar un arma que él inventó y fué el primero en adoptar. Para obtener este fin, ha trabajado sobre los sentimientos de los neutrales, sin el menor escrúpulo, pretendiendo que los gases son tan mortíferos, que estaban horrorizados ante la enorme destrucción de vidas. El mundo conoce bastante al alemán para estar seguro que ningún horror le aterroriza, sin que sea porque el mal caerá sobre él mismo.

En la Palestina, las fuerzas británicas han capturado a Jericó. El movimiento principió el 14 de Febrero, con un avance más allá de Mickmash, 11 millas al noreste de Jerusalén; las tropas al noroeste de Jericó están avanzando sobre un frente de seis millas y alcanzan una profundidad de dos millas.

Parte de la serie de operaciones emprendidas aún no han sido completadas. Fué continuado el 19 de Febrero, por un avance sobre un frente de 15 millas de puntos sureste y noroeste de Jerusalén hacia la cresta principal que domina el valle del Jordan, acercando a los británicos dentro de 8 millas del cruce de cuatro caminos convergentes sobre Jericó.

El 20 de Febrero, resistencia más tenaz fué opuesta, siendo derrotados por lo resuelto del ataque. Jericó cayó el 21 de Febrero, y las fuerzas británicas están ahora sobre el Jordán. Egipto está unido a Jerusalén por un ferrocarril, el cual tiene considerable influencia sobre las operaciones.

La situación en el Africa Oriental portuguesa ha sido un tanto simplificada con motivo de que von Littow se ha replegado de Otarica hacia el alto Insalu, mientras la otra fuerza enemiga, la cual es perseguida por la columna aliada de Puerto Amelia, se dirige al mismo punto. Ambas fuerzas enemigas forman un triángulo formado por la Lujenda, y el mar, y una línea entre Puerto Amelia y Otarica sobre la Lujenda. — **Balfour.**

Cuestiones locales

A propósito de un denuncio.—Cargos injustificados contra empleados municipales.—Con motivo de haber denunciado un comerciante en la Asamblea de Contribuyentes del Domingo último algunos malos manejos de un empleado municipal, el Alcalde señor Besa envió al siguiente día la nota que sigue al jefe de la Policía Local:

"Santiago, Febrero 25 de 1918.—En la Asamblea de Contribuyentes celebrada ayer, don Casimiro Barrios, propietario del puesto de leche de la Avenida Diez de Julio número 1037, manifestó la opinión de que muchos males del servicio de la inspección de leches eran debidos a la venalidad de los inspectores y agregó que tenía un juicio pendiente sobre esta materia.

Como se trata de un asunto grave, que afecta los correctos procedimientos de la oficina de su cargo, espero que Ud. adoptará en el acto las providencias tendientes a levantar la grave acusación formulada en pública por el comerciante arriba indicado y aplicar la más enérgica sanción si resultase algún empleado comprometido.

La Alcaldía espera que Ud. la tendrá al día en las diligencias que se vayan produciendo.

Dios guarde a Ud.—**José Víctor Besa.**"

El jefe de la Policía Local ha enviado en contestación a la Alcaldía la comunicación que sigue:

"Santiago, Febrero 28 de 1918. — Señor Alcalde: Informando a US. sobre la declaración de don Casimiro Barrios, respecto a que tenía un juicio pendiente en contra de un empleado de esta oficina, puedo decir a US. que hoy estuve en el juzgado del crimen y pude imponerme que el denuncio hecho por don Casimiro Barrios fué sobreseído.

Hay constancia también en los autos de un certificado e informe del Dr. Marín, por el cual consta que no hay ninguna incorrección en este asunto de parte del empleado inculpado.

Es cuanto puedo informar a US.—

Alb. Ahumada."

$ 8,370.55 por planilla semanal.

Al pagador del cerro Santa Lucía, $ 208.50 por planilla semanal.

Al pagador del cerro Santa Lucía, $ 179.75 por planilla semanal de la nueva subida del Cero Santa Lucía.

Al pagador del Cerro Santa Lucía, $ 2,150 por planilla mensual.

Al pagador del Mercado Central, $ 900 por sueldo mensual de los guardianes.

Al pagador de los jardines y plantaciones, $ 7,100.40 por sueldo mensual de los jardineros.

Al pagador del Parque Cousiño, $ 754.75 por planilla semanal.

Reunión de la Junta Electoral. — La Junta electoral se reunirá hoy, a las 10 A. M., con el objeto de dejar constituídas todas las mesas y pronunciarse sobre inhabilidades aceptadas por el juzgado.

Oficina de multas.—El señor Vicente Adrián, que debía haberse hecho cargo del despacho de esta repartición ayer, no lo hizo, por encontrarse fuera de Santiago. Reasumirá a sus funciones el Lunes.

Participamos al Comercio

y a nuestra distinguida clientela que el señor José Martí ha dejado de formar parte de la sociedad.

TRIAS Hnos. y Cía.

1512-8-c

VALPARAISO

La Exposición de Guerra de los aliados.—En la tarde de ayer se efectuó con gran solemnidad la fiesta de clausura de la Exposición de Armas y Trofeos de Guerra de los aliados, en la escuela Edwards.

Esta fiesta, que fué organizada por la Liga Patriótica de Señoras a beneficio del Hospital Chileno en París, coronó las espectativas de sus iniciadoras constituyendo una reunión social de alta trascendencia, a la que se congregaron numerosísimas familias de las colonias de los aliados y chilenas.

El gran patio de la Exposición fué transformado para el acto y adornado con magníficos decorados como también las salas en que se instaló el buffet.

Todo el recinto se hizo estrecho para contener a la enorme concurrencia.

La recitación de "Carillón" por el señor Gandereau, acompañado por la orquesta de la señora Robertson, impresionó a la concurrencia arrancando frenéticos aplausos.

La música de la orquesta que lo acompañó fué delicadísima.

Este acto constituyó el principal número del programa.

El resto de la fiesta lo constituyó un festival de bandas.

Quince señoritas de la colonia inglesa vestidas de Cruz Roja sirvieron el té.

El buffet fué espléndido mereciendo cumplido honor de los asistentes.

Durante la reunión la gran concurrencia circuló alrededor de las reliquias del Ejército Aliado, consistentes en armas y trofeos de guerra.

Comida. — En el Restaurant Lucién ofreció anoche una comida a un grupo de sus relaciones, la señora Josefina Llondres de Caralps.

Fallecimiento.—Ha dejado de existir en Villa Alemana el señor Ernesto Sturla miembro de la 6.a compañía de bomberos, institución en la que había desempeñado varios cargos. Era un conocido comerciante de esta plaza y distinguido miembro de la colonia italiana. Los restos fueron traídos ayer a este puerto y sus funerales se efectuarán esta noche, partiendo el cortejo de la 6.a Cía. de Bomberos.

—Ha fallecido en este puerto el señor Jovino Enrique Armijo C.

Sus funerales se efectuaron ayer saliendo el cortejo del Hospital Alemán.

Dinner-concert.—Hoy tendrá lugar en el Pabellón Club Viña del Mar el dinner concert de moda.

Hay entusiasmo en la sociedad por asistir a esta reunión, la que será amenizada por una orquesta y una banda de músicos.

De Estados Unidos.—A bordo del vapor "Palena" regresa al país el señor Julio Subercaseaux Brown y su hija señorita Rosa Subercaseaux Ahumate.

A su paso por el Perú los distinguidos viajeros, que vienen de Estados Unidos, fueron festejados con un almuerzo en el balneario Miraflores por el señor José Ortíz de Zeballos y señora Elena Zañartu de Ortíz de Zeballos.

Hospital de Chile en París.—Las siguientes erogaciones se han efectuado recientemente en este puerto a beneficio del Hospital de Chile en París.

Señor Enrique E. Swinglehurst	$ 500
Señores Mayo y Hnos.	100
Recolectado por las señoras Wallace de Duns.	1,555
Recolectado por las señoras Bourdon y Fagalde.	702
Recolectado por la señorita Ivonne Despouy.	919
Señor Roberto Pretot Freire.	500
Total hasta la fecha.	$ 4,276

Estas erogaciones van a incrementar los fondos que ha producido la Exposición de Armas y Trofeos de Guerra.

Funerales.— Ayer en la mañana se efectuaron los funerales del contador de fragata retirado, señor Carlos Jarmez Gobernoni de cuyo fallecimiento ocaecido en este puerto dimos cuenta.

El cortejo partió desde la iglesia de los Doce Apóstoles con numeroso acompañamiento de civiles, oficiales, superiores, subalternos y oficiales mayores de la Armada. Tropas de marinería de la escuadra de evolucioens y una banda de músicos asistió a rendir los honores de ordenanza al extinto.

Movimiento marítimo.— Ayer entraron:

Vapor Don Alberto, de Lota, con carbón y consignado a la Compañía de Lota y Coronel.

Vapor Arán de Coquimbo, en lastre y consignado a los señores Bórquez, Blanco y Cía.

Vapor Taltal, de Arica, con surtido y consignado a los señores González, Soffia y Co.

Vapor Elena, de Chañaral, en lastre y consignado a los señores Villagrán, Aguayo Co.

Ayer salieron:

Vapor Coquimbano para Chañaral e intermedios y despachado señor Manuel Ibáñez.

Vapor Rosita para Cruz Grande e intermedios y despachado señores Court Hnos.

Vapor Elena para Chañaral e intermedios y despachado señores Villagrán, Aguayo Co.

Vapor Chile para Coronel e intermedios y despachado Compañía Inglesa de Vapores.

Vapor Orissa para Coronel e intermedios y despachado Compañía Inglesa de Vapores.

Hoy Sábado salen:

Vapor Taltal para Arica e intermedios, rápido, 5 P. M., despachado señores González Soffia Co.

Vapor Don Alberto para Lota directo y despachado Compañía de Lota y Coronel.

Vapor Arán para Coquimbo, directo y despachado por los señores Bórquez, Blanco y Cía.

El Lunes 4 salen:

Vapor Potrerillos para Antofagasta e Iquique, despachado señores Barrios y Cía.

Vapor Chorrillos para Antofagasta e intermedios y despachado señores González, Soffia Co.

El Martes 5 sale:

Vapor Chiloé para Iquique e intermedios, despachado Duncan Fox C.

El Miércoles sale:

Vapor Quito para Iquique e intermedios y despachado señores E. Ongray y Co.

El Jueves salen:

Vapor Caupolicán para Iquique e intermedios, desp. señores Wiegand y Co.

Vapor Fresia para Iquique e intermedios, despachado señores R. W. James Co.

El Sábado 9 salen:

Vapor Cachapoal para Eten e intermedios y despachado Compañía Sud-Americana de Vapores.

El Miércoles 13 sale:

Vapor Paleua, para Colón, 4 P. M., despachado C. S. A. Vapores.

Próximas llegadas de vapores:

Vapor Don Carlos de Lota, llegará el Lunes 4, Compañía de Lota y Coronel.

Vapor Victoria de Liverpool, llegará el Martes 12, Compañía Inglesa de Vapores.

Vapor Potosí de Liverpool, llegará el Miércoles 6, Compañía Inglesa de Vapores.

Vapor Lime Branch, de Liverpool, llegará el 15 de Marzo. Allardice y Cía.

Vapor Palena, de Colón, llegará el 5 de Marzo. Compañía Sud-Americana de Vapores.

Vapor Potrerillos de Chañaral, llegará el Sábado 2, Barrios y Cía.

Vapor Chorrillos de Antofagasta, llegará el Lunes 4, González, Soffia Co.

Vapor Quito, de Iquique, llegará el Lunes 4, Etchegaray, Onfray Co.

Vapor Fresia de Iquique, llegará el Martes 5, R. W. James Cía.

Vapor Fresia de Iquique, llegará el Martes 5, R. W. James y Cía.

Vapor Caupolicán, de Iquique, llegará el Martes 5, R. W. James Co.

Vapor Limarí, de Colón, llegará el 13 de Marzo. Compañía Sud-Americana de Vapores.

Vapor Malpo, de Etén, llegará el 12 de Marzo. Compañía Sud-Americana de Vapores.

Vapor Chiloé de Punta Arenas, llegará el Sábado 3, Duncan Fox Co.

Vapor Cautín de Corral, llegará el Sábado 2, Cía. Sud-Americana de Vapores.

Compañía Carbonífera y de Fundición Schwager

DIVIDENDO FINAL

Desde el 12 del presente se pagará a los señores accionistas en la oficina de la Compañía en Valparaíso y en el Banco Anglo Sud-Americano Ltdo. en Santiago el dividendo final de SESENTA CHELINES (60|ch.) por acción correspondiente al segundo semestre de 1917 y acordado en junta general de accionistas de fecha 28 de Febrero último.

Los accionistas que deseen percibir su dividendo en letras sobre Londres se servirán avisarlo, por escrito, a la gerencia hasta el Jueves 7 de Marzo en la mañana. En su defecto se les pagará en moneda corriente.

El Registro de Transferencia de Acciones estará cerrado desde el Sábado 2 de Marzo hasta el 12 del mismo mes, ambos días inclusives.

Valparaíso, Marzo 1.o de 1918.

EL GERENTE.

MARYLAND BOUQUET

El Super-Cigarrillo

Informaciones del País

COQUIMBO

Fallecimiento. — Anoche, a las 8, falleció en Coquimbo, el apreciable caballero, don Alberto Petre Larenus, fallecimiento que ha repercutido dolorosamente en la sociedad porteña.

ACONCAGUA

CABILDO.—Fundición Corvalán. —El Domingo dejó de funcionar el horno a petróleo Sistema Corvalán, dice un diario de Aconcagua, después de una campaña de catorce días de fundición.

Durante este tiempo, el horno funcionó sin tropiezo y en magníficas condiciones, pues fundió alrededor de mil toneladas de mineral, obteniendo como resultado una abundante producción de ejes de cobre cuya ley fluctúa entre 45 y 50 por ciento.

Esta campaña ha sido la más larga y la más importante de cuantas ha realizado el señor Corvalán, lo que ha venido a poner en evidencia una vez más la bondad del sistema y la buena construcción del horno, que ha quedado en perfecto estado de conservación.

La idea del señor Corvalán era seguir fundiendo hasta fines del presente mes; pero debido a la falta de brazos y de combustible, — pues este último le llegó un poco tarde — se vió en la imprescindible necesidad de parar el funcionamiento del horno.

SAN FELIPE.—Manifestación. — En la tarde del Miércoles último, los señores jefes y oficiales del Regimiento Yungay, ofrecieron unas onces campestres al capitán señor Rossi, con motivo de su traslado a otra guarnición.

Ofreció la manifestación, en frases muy oportunas, el capitán señor Anabalón.

Contestó el festejado agradeciendo la manifestación de que era objeto.

SANTIAGO

MELIPILLA.—Caracteres alarmantes del tifus.—Telegrama enviado al Ministerio del Interior.—Un grupo de caracterizados vecinos de esta localidad, ha dirigido al señor Ministro del Interior el siguiente telegrama:

El desarrollo que van tomando algunas alarmantes epidemias, especialmente la del tifus, por la falta absoluta de agua potable, ya haciendo cada día más difícil la vida de los habitantes de esta ciudad.

El hospital se encuentra repleto de enfermos y, si no se toman las medidas necesarias, habrá que clausurarlo en ocho o diez días más, pues el agua no alcanza ni para la bebida.

Pedimos a US. se sirva ordenar se activen los trabajos de captación de aguas en el estero Payocabe, cuya terminación debió haberse hecho a fines del año pasado.

Firman el telegrama los señores Guillermo Barros, Ramón Valdivieso, administrador del Hospital, Luis A. Arellano, juez letrado; Artemidoro Parga, promotor fiscar; Exequiel Zúñiga, 2.o Alcalde; Carlos Rojas, notario público; doctores Jovino Contardo y Alfredo Oyarzún, Enrique Pino, regidor municipal; Pedro Marín y una decena de caracterizados vecinos.

CAUTIN

TEMUCO.—Incendio.— Ultimamente se produjo un incendio en la Curtiduría Francesa.

Las llamas tomaron desde los primeros momentos grandes proporciones, debido a que el edificio era todo de madera y bastante viejo. Cuando las bombas llegaron al lugar del suceso el edificio se encontraba ya casi completamente quemado, dedicándose los bomberos solamente a circunscribir el fuego para librar a las casas vecinas, lo que afortunadamente se consiguió.

Se estima que las pérdidas ascienden a 90,000 pesos.

VALDIVIA

VALDIVIA.—Fallecimiento.— Ha dejado de existir en Valdivia la señora Adela Sayago de Vío. La muerte ha sido muy lamentada.

LLANQUIHUE

OSORNO.—Incendio de una escuela en Osorno.—Se cree se trate de un incendio intencional.—La Visitación de Escuelas de Osorno, ha dirigido una nota a la Gobernación, en la que da cuenta de haber sido destruída por un incendio la Escuela No. 26 de "Las Lunas", de dicho departamento.

El mobiliario y demás útiles del establecimiento se quemaron totalmente.

PUERTO MONTT.—Manifestación social.—Ultimamente se llevó a efecto una hermosa y significativa manifestación social en el Club Llanquihue, en honor de don Miguel Fitz-Henry, con motivo de su traslado al Banco de Chile en Los Andes.

Un grupo numeroso de caballeros, en el cual estaba representado el comercio y la sociedad, obsequió al señor Fitz-Henry, con una valiosa vajilla de plaqué, como un recuerdo.

El Marqués de Dos Fuentes.—Invitado por don Carlos Larraín Claro, el secretario de la Legación de España en Chile, señor Marqués de Dos Fuentes, fué a visitar La Centinela, en el Lago Llanquihue.

El tifus en la cárcel.—El alcalde de la cárcel ha dado cuenta a la Intendencia que se ha declarado el tifus en ese establecimiento y pide autorización para que los reos Severo Mansilla y Emilio Velásquez, atacados de esa enfermedad, sean trasladados al hospital con las custodias correspondientes.

TEATROS

Teatro Santiago.— Ante un teatro repleto de público dió anoche Pina Gioanna, la aplaudida tiple cómica de la compañía Vitale, su función de honor y beneficio. La Empresa y sus admiradores le hicieron hermosos regalos.

Subió a escena "La Duquesa del Bal Tabarin", celebrada opereta del maestro León Bard, que ha creado en Chile, con generales aplausos, esta compañía. Su interpretación fué cuidadosa, resaltando en ella la beneficiada, Bertini, María Gioanna, Cavestri, Pompei y Angelina Rubile. Las segundas partes correctas; coros y orquesta muy bien bajo la dirección del maestro Roig; y presentación escénica brillante. Los bailes de la pareja Guerra-Panunzio en el segundo acto merecelro naplausos.

Para esta noche se anuncia el estreno de una de las más bellas operetas de autor berlinés: "El aldeano alegre", del maestro Leo Fall, que se ha representado siempre con éxito, y a la que da una correcta interpretación este conjunto. Carlos Tanner, el tenor chileno, cantará la parte de Stéfano.

Mañana: "Sussi", en matinée; y en la noche, a pedido del público, "La Duquesa del Bal Tabarín".

Teatro de la Comedia.—La Empresa del Teatro de la Comedia iniciará la serie de espectáculos que ya tiene presupuestados para este año, con las hermanas Giraldinas, que, a juzgar por los buenos artículos de la prensa bonaerense, constituirán todo un éxito.

El atraso en el estreno, debido a la huelga en el personal del Ferrocarril Transandino, ha impedido hasta ahora la llegada de las Giraldinas. Un telegrama del representante de Salvati en Buenos Aires anuncia que hará todo lo posible para hacer salir las Giraldinas con la combinación del Domingo, o con el primer vapor que salga de Montevideo para Chile. Mientras tanto, el administrador del Teatro de la Comedia nos anuncia que ha hecho muchas reformas en el teatro para dar al público toda clase de comodidades.

Teatro Royal.—La bondad del trabajo que presentan el conjunto de la compañía de atracciones que funciona en esta sala, reune una concurrencia numerosa que aplaude a la señora Torner, a la pareja de bailes y al profesor señor Bellini.

Anoche el conjunto presentó un programa de trabajo completamente nuevo y original.

Para hoy se anuncia la tercera función de la temporada. Se ha preparado un programa de canciones y couplets a transformación, bailes de salón, clásicos excéntricos por los reyes de la danza, el duetto Florence-Mercherini.

La parte científica del espectáculo, o sea los fenómenos telepáticos y otros experimentos estarán a cargo del profesor Bellini.

Teatro San Martín.—Con el estreno en el barrio de la zarzuela "Los tres gorriones", se presenta por única vez como tiple cómica la tonadillera Pepita Sirvent, que ya en otras ocasiones que entre nosotros ha hecho papeles, ha obtenido los mejores elogios de la prensa. Terminará la función con nuevas variedades.

Anoche se hizo, con gran concurrencia y muchos aplausos, la zarzuela "El guitarrico" y variedades por Pepita Sirvent, Rogel Retes, Elvira Pinos y Los Ribos.

Mañana, dos funciones: en la noche, por segunda y última vez, "Los copihues", comedia lírica de costumbres nacionales, de Rogel Retes, y que en su estreno obtuvo un buen éxito.

El cartelón de la Opera de París.—Para este año comprende las siguientes óperas, que son estrenos: "Sadko", de Rimsky Korsakow; "Goyescas", de Granados; "La leyenda de San Cristóbal", de D'Indy; "Antar", de Dupont; "Guercoeur", de Alberic Magnard, el eminente músico muerta en la guerra.

CIRCOS

Pabellón Delicias.—Debido a dificultades de última hora, ha tenido que suspenderse la velada boxeril anunciada para esta noche en esta carpa.

Parte de la compañía de circo que la Empresa trae para este local ya se encuentra en Santiago, y en la próxima semana se estrenará.

Según asevera la Empresa, la compañía cuenta con artistas de cartel y con graciosos clowns y tonys.

Todo hace augurar una buena temporada de circo y box alternados.

BIOGRAFOS

"Las sirenas del mar".—En breve tendremos ocasión de admirar en nuestros principales cines este exponente de arte de la cinematografía moderna, que la prensa de Valparaíso elogia en forma entusiasta y decidida.

"Las sirenas del mar" es el primer trabajo de la Casa Jewel, nueva marca que lanza al mercado cinematográfico la renombrada y prestigiosa manufactura "Universal", y la que dedicará para subscribir sus más acabadas concepciones artísticas.

En esta obra, en la que se han aunado todas las perfecciones de la fotografía animada, junto a la más asombrosa propiedad escénica, se ha cuidado especialmente del argumento, con el fin de que "Las sirenas del mar" más que una obra cinematográfica fuera una visión de ensueño, arte y poesía.

Luisa Lovely, la exquisita artista ya conocida de nuestro público, es la protagonista de esta película, en la que comparte su triunfo con la trágica Miss Carmen Myers, nadadora americana.

Por tratarse de una obra de verdadero mérito, mantendremos a nuestros lectores al corriente de su estreno.

Cine Alhambra.—En la especial, a las 6.20, y en la nocturna, a las 10.20, se exhibe "La compra de un marido", última creación de Italia Manzini.

El argumento de esta film está correctamente desarrollado, impresionado en las más bellas regiones de Armenia.

En la nocturna, a las 9.20, se anuncia la última exhibición a pedido de muchas familias, de la película interpretada por la hermosa pequeña actriz Marujita Osborne, titulada "Aurora y crepúsculo".

Teatro Septiembre.—Hoy en la noche "Almas turbias", drama pasional por la hermosa artista Hesperia y Emilio Gione, y "Actualidades" con informaciones mundiales.

Mañana matinée: "El estigma" y "Chaplin"; tarde y noche: "Valor y abnegación" y los "Tankes franceses".

Garden Theatre.— "A puño limpio".—En la función nocturna de hoy será estrenada la segunda película de la Casa Fox el romance del cowboys, titulada: "A puño limpio", protagonista de la obra son: el actor George Walsh, intérprete de "La fiera", la hermosa Doris Pawn y el divertido Perucho, que caracteriza el papel de hombre miedoso colocado en medio de feroces cow-boys.

En la sección especial se estrenará el drama pasional de la vida rusa, titulado: "El latigazo".

Mañana en matinée batallas de cow-boys en el drama de aventuras "Una tragedia y un destino".

Especial y noche: "La compra de un marido" por Itala Manzini.

Teatro Novedades.—Un buen programa se anuncia para hoy: 1er. estreno la comedia "Las aventuras del capitán"; 2.o estreno: "Un rodeo en Norte-América para el premio mundial de doma de animales"; 3er. estreno: "Charles Chaplin director de banda", y, finalmente, estreno de la película interpretada por manos, titulada: "Napoleón el grande y su digna esposa la mona Tiburcia".

Teatro Electra. — Hoy hermoso y sentimental estreno de la Casa Pathé: "El payaso"; se ve al padre que siendo de humilde condición educa a su hijo con insensatas ambiciones y llega el día en que éste reniega de él.

Música por el t.to Club de la Unión.

Mañana estreno Fox: "A puño limpio", por George Walsh.

Teatro Iris.—Hoy se estrenan los tres primeros episodios de la patriótica película de romance e intriga: "Patria", creación de la actriz Vernon Castel. "Patria" es el nombre de una joven huérfana millonaria heredera de la cuantiosa fortuna de los Channig, interesados en las más importantes fábricas de municiones de Estados Unidos, y con este motivo su mano está ambicionada por una multitud de aspirantes más o menos interesados.

Teatro Alameda.—Para esta noche tiene anunciado este teatro el estreno del drama policial "Los crímenes de un bandido" y la divertida comedia "Las hazañas de un policía" en 15 partes.

American Cinema.— Hoy se dará una buena función: en la nocturna "Actualidades número 12" de la Casa Eclair, y el drama sentimental "La cicatriz oculta", para terminar la chistosa cómica "Se necesita un novio".

Teatro Delicias.—Este es, sin duda, el teatro preferido del barrio, su buena orquesta de distinguidos profesores y la buena calidad de sus vistas hacen que noche a noche se vea concurridísimo.

Hoy anuncia uno de los estrenos de mayor éxito, cuyo título es: "Los piratas políticos", drama social.

Mañana estreno en Chile de "La mancha holandesa".

Teatro Atenas.—Pasará esta noche una de las obras de mayor éxito en los Estados Unidos, titulada "La droga maldita", de la Casa Metro. Mañana estreno "Sobre terreno peligroso".

Viña Liucura

VILLA ALEGRE DE LONCOMILLA

Recomienda sus tipos

Pinot y Burdeos

A GRANEL

Por su pureza, graduación y bajo precio, es el más conveniente para comerciantes y particulares.

Ordenes:

BANDERA 78, OFICINA 4.

CASILLA 3442

DAVID ARTHUR A.

Agente General

2393-2-c

CINEMA CONCIERTO Alhambra

En Especial 6.20 y Noche 10.20, gran éxito, últimas exhibiciones.

LA COMPRA DE UN MARIDO

Interpretación:

ITALIA MANZINI

Película de arte, desarrollada en las más bellas regiones de Armenia.

Noche 9.20

A pedido y por última vez.

AURORA Y CREPUSCULO

La última creación de la portentosa niñita

MARUJITA - RAYO DE SOL

Inspirada en los más hermosos pensamientos de VICTOR HUGO

Mañana noche

ESTRENO en Santiago

LA MUJER Y LA POLITICA

Película de palpitante actualidad.

Un drama que parece acaecido en Chile.

Que puede ser una saludable advertencia en los actuales momentos 1600-2-c

Noche - **SETIEMBRE** - Actualidades y

Almas Turbias

Por la gran actriz **HESPERIA** y Emilio Ghione (Za-La-Mort).

Matinée Mañana Tarde y Tarde

ESTIGMA

Vista espléndida y

CHAPLIN

DESPUES DE LA LLUVIA

VALOR Y ABNEGACION

y "Los célebres Tankes"

Teatro Unión Central

Hoy Sábado 2 de Marzo, a las 6¼ P. M.

ACTUALIDADES DE LA GUERRA Gran éxito

Valor y Abnegación

EN 25 PARTES

NOCHE A LAS 9¼ Actualidades de la guerra

Valor y Abnegación

EN 25 PARTES

Su Orgullo y su Vergüenza

DIVERTIDA COMEDIA

AVISOS DE CRONICA

Teatro Santiago

Empresa Teatral del Pacífico

Gran Compañía Italiana de Operetas y Operas Cómicas del Cav. Ettore Vitale

TEMPORADA DE VERANO

Estreno de la opereta en un prólogo y dos actos

EL ALDEANO ALEGRE

Precio de las localidades: Palcos con 4 entradas, $ 20; sillones de platea, 4; sillones de balcón 1.a fila, 3; sillones de balcón 2.a y 3.a, 2; anfiteatro, 1; galería, 0.80.

Mañana: dos grandes funciones. Matinée, **SUSI.** Noche, **LA DUQUESA DEL BAL TABARIN.**

Teatro San Martín

Av. Matta entre San Diego y Gálvez

Compañía de Zarzuelas y Variedades

PEPITA SIRVENT

Primer actor: ROGEL RETES

Espléndida orquesta. Programa nuevo diariamente

HOY — SABADO 2 — HOY

1.o Acontecimiento. Estreno

LOS TRES GORRIONES

trabajado Pepita Sirvent por única vez.

2.o Nuevas variedades.

Precios por función completa: Palcos, $ 10; Platea, 2; Balcón, 1.50; galería, 0.60.

Mañana: dos funciones, dos. Matinée a las 3. Noche, a las 9, se hará por última vez **Los Copihues,** de gran éxito.

Espectáculos Max Glucksmann

Alameda:

El hombre mosca.

Carmen:

Senda de esposa.

Iris:

Patria, 1.a, 2.a y 3.a series

Yungay:

El dragón de Mariquita

Coliseo:

Pecado imperdonable.

American Cinema:

La herida oculta.

Dr. GIANELLI

Estudios en Europa

Especialista en sífilis, piel, vías urinarias.

21 DE MAYO 562

Consultas: de 9 a 11 1|2 y de 2 a 5 1|2.

GALVARINO PONCE

DENTISTA

Regresó. Bandera 537. Teléfono 922

LUJOSO CHALET

Con lindo jardín, 4.800 metros en Viña del Mar, junto Estación, vendo.

Tratar: **Cochrane 800, Valparaíso**

1283-3-o

OSCAR BEZANILLA

DESTISTA

Estracciones absolutamente indoloras Anestésico inofensivo. Plaza Yungay. Libertad 666.

"SILUETA"

Ayer 1.o de Marzo se verificó el 1.o sorteo del reloj Longines, según acta que a continuación se copia: "Certifico que hoy, a las 10 A. M. se verificó el sorteo de un reloj Longines de oro de 18 kilates, con que la Revista "Silueta" favorece a sus lectores, correspondiendo el reloj al número 3.067 del señor Santiago Pella, domiciliado en Huérfanos N.o 910.—(Firmado) **Mariano Melo E.**, Notario Público".

NOTA.—El próximo número de "Silueta" aparecerá el día 15 del presente, debiéndose el retardo a la instalación de nuestros talleres editores.

1317-3-c

TRATAMIENTO de la CALVICIE

CASPA, CAIDA DEL PELO Y CURACION RADICAL DE LAS CANAS SIN TINTURAS

Unico procedimiento totalmente vegetal e inofensivo.

MONEDA NUM. 875
Santiago. — Casilla núm. 2426

Consultas, de 9 a 12 A. M. y de 1 a 6 P. M.

1454-3-c

TOMO EN ARRIENDO

buen chalet o casa-quinta en la avenida Vicuña Mackenna. Dirigir ofertas a E. D. C., casilla 2607.

2381-1-c

VIDA SOCIAL

Viajeros.—

Regresó a Valparaíso el señor Carlos Bonilla Rojas.

—De Quinteros ha regresado el señor Germán Donoso Grille y familia.

—Ha regresado de Constitución don Enrique Rodríguez Merino.

—A Paico se ha dirigido la señora Julia B. de Rodríguez.

—Al sur se ha dirigido el señor Santiago García.

—Regresaron del sur los señores Eugenio del Río Aldunate, Jorge Varas Velásquez, Eulogio Guzmán de la Fuente y Oscar Donoso Garcés.

—De La Serena ha llegado la señora María Mercedes Muñoz de Reygadas y la señora Marta Reygadas e hijos.

—Del mismo punto ha regresado el doctor don David Pulido, señora y familia.

—Ha regresado de Constitución don Osvaldo Correa.

—Ha regresado de Limache la señora Luisa Mebus de Lavín acompañada de su hija Inés y de sus hermanos Erna y Rodolfo Mebus B.

—Han regresado de Viña del Mar los señores Pedro Fernández Blanco y Aurelio González.

—Ha regresado de las Termas de Panimávida don Felipe Vuletich.

—Ha regresado de las minas carboníferas de Cuyinco don Arturo E. Colvin, gerente de dicha compañía.

—El Lunes se dirige a los Baños del Corazón don Florencio Varas y Pereda.

Nacimientos.—

Ha venido al mundo Roberto Alfredo Colvin Coddou, hijo de don Arturo E. Colvin y de la señora Agustina Coddou de Colvin.

Enfermos.—

Continúa enfermo el señor Ismael Aguirre.

—Continúa mejor la salud del joven Rafael Concha Tunón.

—Restablecido de su enfermedad se encuentra el señor Alfonso Lastarria Cavero.

—Continúa enfermo el señor Jorge Guzmán Palacios.

Concierto.—

El próximo Domingo se efectuará en el Casino del Sea Side Park de El Recreo, el concierto anunciado por la orquesta de ese balneario, dedicado a las colonias aliadas.

El programa promete ser interesante.

En el Círculo Naval.—

Un selecto grupo de amigos y compañeros del capitán de fragata señor Guillermo Vargas Chacón, le ofrecieron una significativa manifestación, con motivo de su ascenso.

Fué una reunión alegre y simpática que dejará gratos recuerdos en los asistentes.

Ofreció la manifestación el capitán de fragata señor Amadeo Figueroa.

Contestó agradeciendo el festejado señor Vargas.

Fallecimientos.—

—Recientemente ha fallecido en Putaendo la señorita Raquel Lizana.

—En Nicaragua ha fallecido el ingeniero chileno don Víctor Vargas Gamallo.

En Iquique ha fallecido trágicamente el joven santiaguino señor Nicomedes Cruzat.

Su muerte ha causado profunda impresión entre sus numerosos amigos.

Los funerales del señor Aurelio Ipinza.—

Ayer se efectuaron los funerales de don Aurelio Ipinza, ex-empleado municipal. Asistió un numeroso grupo de empleados de la Municipalidad, que quisieron en este acto exteriorizar los sentimientos de afecto que supo captarse entre ellos este laborioso y honrado empleado.

Esmalina

se llama la pasta que yo puedo recomendarle. Use la y sus dientes adquirirán una blancura envidiable

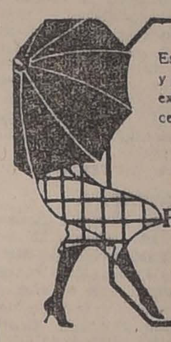

Esa tos majadera y pertinaz que lo extenúa y debilita, cederá en el acto ante las

Pildoras Pectorales del Dr. Scott

A. Chiriboga Navarro

DENTISTA

Estudios en Europa

CATEDRAL 1290. (Regresó)

18-c

Estación Meteorológica en Zapallar

El director del Instituto Meteorológico de Santiago, don Carlos Henríquez, ha instalado recientemente en Zapallar una nueva estación.

Esta estación meteorológica permitirá apreciar en breve tiempo las condiciones climatéricas de ese balneario, que se considera, a este respecto, muy favorecido por la naturaleza.

MUERTO EN LA GUERRA

Por noticias recientes recibidas desde Europa, se sabe que ha muerto en los campos de batalla el reservista Pedro Persi.

Salió de Chile en 1916, en la segunda expedición, y supo responder con toda el alma, al llamado generoso de su patria.

Algunos miembros de la colonia aliada nos piden invitar a una misa que se celebrará hoy, a las 10, en la Gratitud Nacional.

CABLE CENTRAL

En esta oficina hay un cable sobrante de Buenos Aires para "Eberson", fecha 27 del presente.

EL JUEZ SEÑOR DE LA BARRA

El juez del segundo juzgado del crimen, don Franklin de la Barra, asistió ayer sólo a la firma del despacho, por encontrarse algo quebrantado de salud.

LA COLONIA

Flores del Campo

supera en calidad a la mejor y su fragancia sin igual, perdura.

1249-2-c

CAUSAS FALLADAS

Ayer falló el juez señor Laiz Verbal las siguientes causas:

En el proceso que se seguía contra Segundo Castillo Reyes, desde el 6 de Setiembre de 1917, por lesiones, a Manuel Leiva Saavedra (Alias El Zorro), habiéndose probado que lo había hecho en defensa propia, se le condenó a 541 días de presidio menor, a contar desde la fecha inicial del proceso.

En el proceso contra Juan y Segundo Quiroga, por homicidio de Juan Agustín Pasteral, que se sigue desde el 30 de Octubre próximo pasado, se declaró en libertad a Segundo Quiroga, y se sobreseé la causa contra Juan, hasta el día que sea habido.

—A Juan A. Soto, procesado por lesiones a Pedro Negrete, se le condenó a 150 días de presidio menor.

—El proceso que se seguía contra los sub-inspectores de policía, Luis Moraga, Octavio Labra, el sargento José Montero, y el guardián Juan Oliveros, se falló, vista la culpabilidad del sub-inspector Moraga y sargento Montero, condenándosele a 541 días de prisión.

El hecho ocurrió el 22 de Noviembre de 1917, en circunstancias que Teresa Pino transitaba en compañía de su esposo Cipriano Valdenegas y de su hermano Cipriano Pino, por calle Fresia esquina San Vicente, trabaron pendencia los dos hombres, la Pino, al tratar de separarlos, perdió el maletín que contenía la suma de $ 410, y al decir del cabo Sánchez, lo habría recogido el sargento Montero, quien expuso haberlo entregado al sub-inspector señor Moraga, quien a su vez confiesa haberse repartido el dinero entre él, el sub-inspector Labra y los dos guardianes, la citada suma.

Octavio Labra niega haber tenido participación en dicho delito, y habiéndose probado su inocencia, se le declaró en libertad.

FERIADO

Se autorizó al Ministro de la Corte de Apelaciones de Santiago, señor Carlos de la Fuente, para que haga uso del feriado legal.

TEMPERATURA

Ayer tuvimos:

A la sombra: máxiha, 29.0; mínima, 12.0.

A cielo descubierto: máxima, 54.5; mínima, 10.7.

Envio de cereales chilenos a Cuba

Reunión en la Presidencia

Ayer a las 4 de la tarde, se celebró en la Moneda, una reunión entre el Presidente de la República, el Ministro de Cuba en Chile, señor Enrique Pérez Cisneros, y los representantes de los agricultores chilenos, señores Roberto Vial, Germán Valdés Rodríguez y Gonzalo Herreros.

Dicha reunión tenía por objeto cambiar ideas sobre la exportación de cereales chilenos a Cuba, retornando algunos productos de esa República a nuestro país.

Se estudió atentamente lo relacionado con la escasez de fletes para efectuar tan importante intercambio comercial, pues, ya hay pedidos más de quinientos mil sacos de trigo, lo que significa un incremento de varios millones de pesos para la riqueza privada de Chile.

Se espera la resolución que tendrá el arrendamiento de algunas naves alemanas internadas en nuestros puertos, para dar forma a la proyectada exportación de cereales a Cuba, pues, según hemos sabido, el Gobierno no tendría inconveniente en ceder uno de dichos barcos para efectuar ese intercambio comercial.

AGUA POTABLE DE COPIAPO

Persona autorizada nos informa que el estanque Agua Potable de Copiapó, construído bajo la supervigilancia de la Dirección de Obras Públicas, se derrumbó antes de que empezara a prestar servicios.

Esta obra, cuyos planos y ubicación dió cuenta la Dirección de Obras, ha costado alrededor de 35,000 pesos.

El contratista de ella, un reputado ingeniero y actual contratista fiscal, hizo presente a la Dirección lo que iba a ocurrir a causa de la mala ubicación de terreno que eligieron los ingonieros fiscales, terreno de fondo salitral sin solidez alguna.

La observación no fué tomada en cuenta, y los resultados han sido la pérdida absoluta del trabajo.

Se estima que el Ministerio del ramo debe ordenar una seria investigación sobre ésto, designando para ello una comisión de ingenieros ajenos a la Dirección, como único medio de poder establecer las responsabilidades de esta pérdida.

LA HUELGA DE CAMISERAS

La reunión de ayer

Como ya se había anunciado, ayer se llevó a cabo en los salones de la Intendencia, la reunión de patrones y obreros a que se tenía citados.

Dicha reunión tenía por objeto nombrar la junta de conciliación que debiera subsanar las dificultades motivo de la huelga.

Como los patrones rechazaran toda idea tendiente a la formación de la citada junta, o encontrar los medios de llegar a un acuerdo unánime, la Intendencia resolvió enviar los antecedentes al juzgado del crimen de turno, quien resolverá esta cuestión.

GENEROSO DONATIVO

El señor Alejandro Coudeau C., acompañado de su familia se dirigirá próximamente a Europa.

Antes de partir ha escrito una carta al doctor Amaral, de la cual copiamos el párrafo siguiente:

"Teniendo que ausentarme en algunos días más de Chile y mañana de este hermoso pueblo de Peñaflor, me permito incluirle adjunto un cheque cuyo valor deseo lo destine a beneficio del Policlínico de Peñaflor, del cual Ud. ha sido el primer inspirador de tan humanitaria obra y espero que algún día el pueblo le será a Ud. muy reconocido". (Dirección en París: 12, Rue Mogador).

El doctor Amaral contestó agradeciendo esta generosa donación que va a servir para mitigar muchos dolores y devolver la salud a muchos pobres y desgraciados de la comuna de Peñaflor. Termina deseándole a este distinguido miembro de la colonia francesa y a su respetable familia feliz viaje y pronto regreso.

Para preparar el mejor alimento que se conoce, o sea,

HARINA LACTEADA NESTLE

se precisa solo un poco de agua.

COLONIAS ESCOLARES "VIDA Y PATRIA"

Con el término de las vacaciones, regresan a sus hogares y a la escuela los contingentes de niños que han ido a las playas a buscar salud y energías.

Esta tarde, por el tren que llega a la Estación Alameda, a las 7.30 P. M., regresa de El Tabo la última de las Colonias Escolares "Vida y Patria", que envió a ese balneario la Sociedad Profesores de Instrucción. Forman esta Colonia 33 niñitas, a cuyos padres se nos pide encarecer su asistencia a la Estación a la hora indicada.

Por noticias recibidas desde El Tabo, podemos adelantar que las chiquitinas que formaron esta Colonia han ganado enormemente en su salud. Bajo este punto de vista y dadas las atenciones que la obra mereció de los veraneantes y de sus favorecedores de Santiago, puede decirse que este año ha constituído un gran éxito para esta obra. La Sociedad Profesores de Instrucción Primaria debe sentirse satisfecha y orgullosa por el resultado alcanzado.

POLICIA DE SANTIAGO

Se ha ascendido a sub-inspector de 1.a clase, de la policía de Santiago, a don Luis Gutiérrez Valderrama, y a sub-inspector de 2.a, a don Emilio Filidei Monti.

DEFUNCIONES

Marzo 12. — Berta Contreras, de 2 años; José Zamorano, de 1; Justo Sepúlveda, de 5; Rosario Silva, de 5; Faustino Yáñez, de 74; Glafira Cuenzalida, de 24; Gregorio Orellana, de 48; José Valenzuela, de 40; María González, de 23; Clorinda Villegas, de 50; Urzula Fredes, de 80; Jonus Guajardo, de 35; Concepción Pacheco, de 35; Adolfo Cancino, de 71; Matilde Madrid, de 19; Aurelio Ipinza, de 48 y 10 menores de un año.

TELEGRAMAS SOBRANTES

En las oficinas del Telégrafo Comercial, hay los siguientes:

Oficina Central: desconocidos: Damián Navarro.

Oficina Estación Santiago: Eugenio Jara.

Oficina Matucana: Florencio Martínez, Jensen.

Oficina Providencia: Rosendo Lobos.

Oficina Vicuña Mackenna: Lidia Henric, Ernestina Vásquez, Luis Bozzo.

Oficina Catedral: Roque Rojas, Enrique Bozán.

Oficina San Diego: José Vergara.

Oficina Matadero: Mercedes Bravo.

Industria, Obras Públicas y Ferrocarriles

Agua potable de Molina. — En la tarde de ayer se abrieron en la Inspección General de Hidráulica las propuestas pedidas para la instalación del servicio de agua potable en la ciudad de Molina y para la provisión del material de fundición. A estas propuestas se presentaron los señores Eliseo Valenzuela para ejecutar las obras y provisión del material por la suma de $ 125,000 moneda corriente y $ 198,000 oro de 18 peniques; el señor Luis Valdivia para ejecutar las obras y provisión del material por la suma de $ 117,600 moneda corriente y $ 159,500 oro de 18 peniques, y el señor Christian F. Holch para ejecutar las obras por la suma de $ 103,323 moneda corriente.

Embalse del Planchón.—En el Ministerio de Industria se nos ha informado que mañana se dirigirá a inspeccionar las obras de embalses que se ejecutan en la Laguna del Planchón el ingeniero jefe de la Inspección General de Regadío señor don Carlos Horening.

Tren a San Antonio.—Por decreto de la Dirección General de los Ferrocarriles desde mañana se suspenderá el servicio de trenes excursionistas a San Antonio por haberse terminado la estación de verano.

Manifestación.—Con motivo de habérsele trasladado a la estación de Panlahue al jefe de las bodegas de la Estación Yungay señor Carlos Iglesias, sus compañeros y empleados de su dependencia le han hecho diversas manifestaciones con el objeto de demostrarle el sentimiento con que ven alejarse al jefe recto y caballeroso.

Los Ultimos SALDOS

Se ofrecen por **Gath & Chaves** a precios **nuevamente rebajados** que significan verdaderas oportunidades.

Gath & Chaves a pesar de las actuales dificultades para renovar los **Stocks** será consecuente con su vieja práctica de **liquidar los artículos de estación** y ahora anuncia la venta de **"SUS ULTIMOS SALDOS"** en la seguridad más absoluta de que los precios fijados no tienen precedente.

Bonetería Niños, Saldos

CAMISA de franela algodón fantasía, de Sport, buena calidad, Nos. 29|34, a... $ 1.95
CAMISA de noche, en céfiro fantasía, buena calidad, Nos. 28|32; a... $ 2.95
CUELLOS de Sport, en céfiro fantasía, buena calidad, Nos. 30|32, a... $ 0.20
SUSPENSORES elásticos de algodón, para niños de 2|10 años, a... $ 0.95
SUSPENSORES elásticos, estilo Presidente, para niños de 2|10 años, a... $ 1.95
CINTURON CHAROL ROJO, para niños, a... $ 0.95
GORROS MARINEROS, en piel o piqué blanco, forro de seda, a... $ 3.95
SOMBREROS BRIN fantasía, distintos modelos y medidas, a $ 2.95 y... $ 1.95
OFRECEMOS OTROS pequeños saldos, en distintas mercaderías, a precios sumamente bajos.

Confección Niños, Saldos

$ 2.95

BLUSAS sueltas en forma marinera, en brin rayado, para niños de 2 a 5 años.

$ 3.95

TRAJES DE BLUSA cerrada, en brin color rayado, para niños de 2 años.
BLUSAS SUELTAS cerradas, en popelina de color, cuello negligé, para niños de 2 a 7 años.

$ 4.45

BOMBACHAS (pantalón corto), en sarga azul marino y negra, para niños de 2 a 6 años,

$ 4.75

TRAJE DE BLUSA forma marinero, en brin color rayado, para niños de 2 a 3 años.

$ 7.90

TRAJE MARINERO en piqué blanco, para niños de 2 a 8 años.
TRAJE MARINERO en granite blanco, para niños de 3 a 8 años.
TRAJE MARINERO, en piel blanca, para niños de 3 a 8 años.
TRAJE MARINERO, en brin galatea, para niños de 2 a 8 años.

$ 9.90

TRAJE DE BLUSA cerrada, en casimir fantasía, para niños de 2 a 8 años.

$ 10.90

TRAJE MARINERO (grumete), pantalón largo, piel blanca, para niños de 2 a 6 años.
AMBO (saco y pantalón corto), para niños, en brin color fantasía, para 8 a 13 años.

$ 12.50

TRAJE COMPLETO, para niño, pantalón corto, en brin color fantasía, para 8 a 12 años.
PANTALONES largos para jóvenes de 12 a 16 años, en casimir fantasía.
TRAJE DE BLUSA cerrada, en sarga azul marino y negra, para niños de 2 a 8 años.
TRAJE DE BLUSA cerrada, en alpaca fantasía, para niños de 2 a 10 años.

$ 14.50

TRAJE BLUSA cerrada, en sarga negra, para niños de 2 a 8 años.
TRAJE BLUSA, en sarga gris, para niños de 2 a 8 años.

$ 17.50

AMBO (saco y pantalón largo), para joven, en brin color fantasía, para edad 12 a 16 años.
TRAJE CAZADOR en alpaca azul marino, para edad 5 a 8 años.

$ 19.50

TRAJE COMPLETO, para joven, en brin color, variedad de gustos, de 12 a 16 años.
TRAJE DE BLUSA MARINERO, en sarga azul marino, de 6 a 8 años.

$ 22.50

TRAJE FORMA MARINERO, en rica sarga gris, para niños de 3 a 8 años.

$ 24.50

TRAJE FORMA CAZADOR, en sarga de lana, azul marino y negra, de 4 a 9 años.
TRAJE FORMA CAZADOR, en casimir fantasía, para 4 a 8 años.

Bonetería Señoras, Saldos

CAMISAS de noche, confeccionadas en nansouk y batista de algodón, cosidas a mano, con adornos de bordados, a... $ 4.95
DELANTALES de algodón blanco, con peto y tirante, en diversidad de hechuras, ofrecemos un espléndido surtido, a... $ 2.95
DELANTALES para té, hechuras de fantasía, con adornos de recortes, encajes, bordados y tiras bordadas, a $ 2.95 y... $ 1.95
BOLEROS de algodón mercerizados, sin mangas, con pequeñas averías, a... $ 1.95
CAMISETAS de algodón mercerizadas, sin mangas, con canesú crochet, con pequeñas averías, a $ 1.95
SALDO DE MEDIAS negras, muselina, con el pie muy reforzado, con pequeñas averías, a... $ 1.95
MEDIAS DE HILO, con pie reforzado, con pequeñas averías, a $ 2.50, 1.95 y... $ 1.50
MEDIAS de algodón color, muy buena clase, con pequeñas averías, a... $ 1.25
ADEMAS DE LOS ARTICULOS MENCIONADOS, que, por su confección, calidad y precio, es una verdadera oportunidad, ofrecemos un SALDO de: camisas, calzones, camisones, cubre-corsés de seda, combinaciones, enaguas, pyjamas de zephir para señoras, cofias, adornos, etc., etc.

Zapatería Señoras, Saldos

ZAPATOS Box-calf color, marca "SOL", a... $ 14.90
BOTAS CHAROL, caña cabritilla blanca, con botones y cordones, marca "HANAN & SON", a $ 29.80

Zapatería Niños, Saldos

ZAPATOS lona blanca, marca "SOL", Nos. 18|36, desde $ 9.80 a... $ 5.50
ZAPATOS fantasía, desde $ 9.50 a... $ 6.90

GATH & CAAVES Ltd.

REUMATISMO

LA SANGRE?

Licor de los Arabes

Seguríssimo contra reumatismo, gota y dolores neurálgicos crónicos, de cabeza, piernas y brazos. Como depurativo es superior. Cura la sangre, los humores, afecciones sifilíticas, venéreas, granos, furúnculos en el cuello, ronchas, sarpullidos etc.

$ 38.000

Lindo chalet, dos pisos, véndese.

Padre Mariano 66

PROVIDENCIA

1598-4-c

Sastrería London House

Agustinas 1153, esq. Galería Alessandri

Avisa al público en general que da TERNOS de

Primera clase con facilidades de pago

ATENDIDA POR SU DUEÑO

Mauricio Staroselsky i Cía.

1596-20-c

El perfume suave y delicado de la Colonia

Flores del Campo

es resultante de la saturación de esencias puras, extraídas directamente de las flores más delicadas.

1250-2-c

FARMACIA
LA HUMANITARIA
Establecimiento moderno humanitario, fundado para abaratar los medicamentos
Recetas 50 por ciento menos
que cualquier otro establecimiento
Abierta hasta las 12 de la Noche
Teléfono 843 - Casilla 3071
268 - AHUMADA - 268
(Entre Huérfanos y Agustinas)
1594-11-c

Lamentable desgracia

EN LO ESPEJO

El jefe de la policía de este pueblo da un balazo por equivocación al joven Humberto Rossier. — Este muere en el Hospital de San Vicente

El vecino y pintoresco pueblo de Lo Espejo, ha sido teatro de un lamentable suceso que por la forma en que se desarrolló y por sus resultados por demás sensibles, ha producido la más triste impresión.

Continuamente se efectuaban allí robos de entidad en las casas de los numerosos veraneantes.

La audacia de los ladrones y la continuidad con que obraban éstos, llevaron pronto la alarma al vecindario.

Así las cosas, como a las 8 de la noche, la familia Rossier se dió cuenta de que en el interior de la quinta andaba gente extraña.

El joven Humberto Rossier, seguido de sus hermanos Jorge, Ernesto y Alejandro, se dirigieron entonces al interior.

Se sintió luego el estampido de dos tiros de revólver y el joven señor Jorge Gibbs, que se encontraba de visita, acudió también al interior en auxilio de sus amigos.

El señor Gibbs se encontró de seguida con ellos que, en persecución de los ladrones, seguían apresuradamente por una de las calles próximas a la quinta por su parte de atrás.

El señor Humberto Rossier, más ligero y ágil, tomó pronto la delantera, y en esta situación, al doblar una esquina, fué derribado por un disparo.

Sus compañeros escucharon los gritos de dolor y se impusieron instantes después de la realidad de lo ocurrido.

El jefe de la policía de Lo Espejo, sargento primero Zamora, víctima de una lamentable equivocación, le había disparado en la creencia de que por ir el señor Rossier adelante, del grupo, era el ladrón que huía.

El señor Rossier fué conducido a la botica del señor Rottier, y comprobada allí la gravedad de la herida, se le trasladó a esta capital, hospitalizándosele en la Asistencia Pública. De aquí se le condujo al Hospital de San Vicente, donde falleció el Jueves a las 10 de la noche.

El sargento Zamora se presentó voluntariamente a la justicia.

DESGRACIADO ACCIDENTE

Un guardián muerto

Anteayer, más o menos a las 10.45 P. M., llegó a conocimiento de la 4.a Comisaría, que el guardián de facción en calle San Diego esquina Pedro Lagos, se encontraba en completo estado de ebriedad.

Inmediatamente se procedió a hacerlo retirar, y, en consecuencia, se envió al sargento 1.o Abraham Venegas, para que cumpliera esta misión.

Cuando el sargento Venegas trató de tomar al guardián tercero Manuel Martínez, que era el que estaba ebrio, éste pretendió huir, por lo que, Venegas, trató de aprehenderlo, trabándose una corta lucha, durante la cual Martínez sacó su revólver con el objeto de herir a su contendor, pero con tan mala suerte, que al tratar de desacirse de Venegas, se escapó el tiro, hiriéndolo de muerte al guardián Martínez, el que falleció instantáneamente.

El sargento primero Venegas quedó a disposición del juzgado de turno, mientras se practican las averiguaciones del caso.

NOMBRAMIENTO

Recientemente ha sido nombrado aspirante a oficial de policía el señor Baldomero Camus Carrasco.

JUEZ DE DISTRITO

Se ha nombrado juez del primer distrito de la 20.a Subdelegación urbana, a don Juan Achurra.

En la 3.a zona de los Ferrocarriles

La provisión de los cargos vacantes. — Se pretende desconocer el mérito de los antiguos empleados. Acentuación de una mala práctica —Lo que nos dice una persona interiorizada

Hemos tenido oportunidad de hablar con una persona que está muy interiorizada de lo que pasa en la administración de la 3.a Zona de los Ferrocarriles, y por lo interesante que son sus declaraciones, es que procuraremos relatar lo que nos dijo, aunque sea en forma breve.

En la Administración de la 3.a Zona de los Ferrocarriles, después de la situación producida con motivo del fraude que llevaron a efecto los empleados superiores de esa repartición, se ha acentuado, en lo que respecta a la organización del personal de las oficinas, una mala práctica administrativa.

Y si ésta logra formalizarse, a pesar de las atinadas observaciones de la prensa seria, no transcurrirá mucho tiempo, sin que se manifieste dicho desacierto en perjuicio de los intereses mismos de la Empresa.

Las consecuencias de este nuevo error serán el comprobante de la ninguna labor efectiva que lleva a efecto el Departamento de Contabilidad, a cargo del señor Zamorano, jefe que no ha podido hasta hoy organizar sus servicios en una forma que signifiquen garantía de corrección y de rectitud en los procedimientos.

Los fraudes de que han sido víctimas los ferrocarriles se deben precisamente a esta circunstancia: la ninguna fiscalización del Departamento de Contabilidad, porque el señor Zamorano, pasando por sobre lo que estatuyen los reglamentos y valiéndose de uno u otro pretexto, sólo va tras el propósito del favoritismo personal.

Conocido ya ampliamente el fraude de la 3.a Zona, se procedió a la separación de todos los empleados culpables. La medida no pudo ser más acertada, pero estimo que no hay justicia, si, en despreciar los merecimientos de los demás antiguos y honrados empleados de esa Zona y que por derecho están en condiciones de obtener, en la actualidad, el ascenso que les corresponde.

No parece sino que el señor Zamorano necesitara en esos puestos de sus más probados amigos, como si del manejo de esas oficinas no hubiera conveniencia de que se impusieran los buenos empleados de esa zona y que por desgracia no son amigos del jefe del Departamento de Contabilidad.

Pregunto yo, agrega nuestro informante, ¿acaso porque esos empleados trabajan en la Administración de la 3.a Zona, en donde los jefes efectuaron un escandaloso fraude, quedan de hecho exentos del merecido premio a sus importantes servicios?

Indudablemente, no tienen por qué compartir de las responsabilidades de los culpables y pienso que es aún mayor mérito el de haber permanecido allí, sin salpicarse del lodo que envolvía a los culpables.

Al no procederse, pues, tratándose de la provisión de esas vacantes, a reconocer el mérito de los empleados más inferiores, no sólo se comete una injusticia, sino también una grave arbitrariedad, porque se hace caso omiso de los reglamentos de la Empresa.

A propósito de este asunto, es digno de comentarse también el caso que se refiere al nombramiento del contador-visitador, en reemplazo de don Antonio Sánchez.

Este nuevo empleado no se hizo cargo de su puesto, por disposición del señor Zamorano.

¿Habría, acaso, asuntos que no podía conocer este empleado?

En fin, no quiero seguir abundando en este asunto, que es molesto en grado superlativo.

EMPLEADO COMPETENTE
en el ramo de casa importadora de Abarrotes, se necesita.
Enviar referencias a
CASILLA 218

Regadío de Aconcagua

Informe elevado a la Dirección de Obras Públicas por el ingeniero señor don Gustavo Lira. — El regadío de Huentelauquén. — Hectáreas que se regarán. — El costo de las obras. — Calidad de los terrenos regables

El ingeniero señor don Gustavo Lira, ha elevado a la Dirección de Obras Públicas un informe relativo al regadío del valle de Huentelauquén.

El señor Lira dice en su informe que el proyecto que más aceptación tiene de todos los presentados hasta la fecha, es el elaborado por el señor Ascencio Astorquiza, que consulta la construcción de un tranque en la junta del río Choapa, en el Illapel. Este tranque almacenaría 18 millones de metros cúbicos de agua, los que servirían para suplir la escasez de agua existente en el río Choapa.

Estas aguas serían conducidas por un canal de 35 kilómetros de largo que regaría 5,470 hectáreas de terrenos.

La Dirección de Obras Públicas ha hecho los estudios necesarios para la confección del ante-proyecto, de acuerdo con el proyecto del señor Astorquiza en el punto denominado "Puente Negro", por ser el más favorable la angostura del Choapa en esa parte.

En el ante-proyecto de la dirección se consulta la construcción de un tranque de mampostería de 40 metros de altura que almacenaría la cantidad de 46 millones 59 metros cúbicos de agua para regar 7,000 hectáreas de terreno tomando en cuenta el agua que se pierde en el embalse y en el recorrido de ella hasta los terrenos de riego.

El costo de esta obra sería de $ 6.258,000, lo que arroja un gasto de $ 894 por hectárea, bastante subido en relación con otros proyectos de regadío estudiados por la Dirección de Obras Públicas.

Los terrenos de Huentelauquén son bastante fértiles, tanto por su calidad como por su clima. El transporte de sus productos hasta Valparaíso por vía marítima es fácil y barato, por lo que se estima que con las obras de regadío proyectadas se mejorarían las condiciones.

COLONIAS ESCOLARES

Se nos escribe:

"Como prueba de gratitud doy las más infinitas gracias a la Colonia Escolar "Domingo Villalobos", por su obra benéfica de llevar cada año en excursión gratuíta a un grupo de alumnos aprovechados y débiles de las escuelas públicas.

En la excursión del año pasado y del presente, a Constitución, fueron mis hijos Aquiles y Héctor Ovalle, y a su vuelta han tenido sólo palabras de alegría y reconocimiento, tanto por los solícitos cuidados de que fueron objeto como por el afectuoso trato familiar de parte de los señores profesores.

Acepte, señor director, y señor organizador, todos mis agradecimientos en el nombre de mis hijos y en el mío propio. — **Blanca de Ovalle**".

RESTABLECIMIENTO DE UN SERVICIO

Desde hoy se restablecerá el servicio de tranvías por las calles Puente-Ahumada.

Sobre una entrevista

DE PRESIDENTES

Por comunicaciones enviadas por los corresponsales en la Argentina, se ha sabido que la prensa de ese país ha reproducido un reportaje hecho en Valparaíso, al Ministro de Relaciones Exteriores, señor Guillermo Pereira, sobre una probable entrevista que tendrían los Presidentes argentino y chileno, con ocasión de un viaje que hará el primero a la región del Ushuaia.

Los diarios argentinos han creído ver en las declaraciones del señor Pereira, que la pretendida conferencia, es muy difícil de realizarla con ocasión del Centenario de la batalla de Maipú, porque el Gobierno chileno se encuentra en estos momentos sumamente atariado con la atención que deberá prestar a las próximas elecciones.

Ha habido en esto una lamentable equivocación. El Canciller señor Pereira no se refirió al encuentro de los Presidentes en Maipú. Sus declaraciones fueron dirigidas exclusivamente a la conferencia que debía tener lugar en alguna ciudad fronteriza del sur, cuya importancia puso de relieve para el acrecentamiento de las relaciones chileno-argentinas; agregando que creía de difícil realización este proyecto, por las razones que adujo en el ya aludido reportaje.

SECRETARIO DE LA LEGACION ARGENTINA

Se encuentra en Viña del Mar el nuevo secretario de la Legación de Argentina en Chile, señor Amaya Martínez, que ha sido designado en reemplazo del señor Julián Enciso.

El señor Amaya Martínez partirá en breve a Santiago con el Ministro argentino, señor Carlos F. Gómez, quien hará su presentación ante nuestro Gobierno.

El nuevo secretario era anteriormente miembro de la Embajada argentina en Estados Unidos.

ESCUELA DE DERECHO

Exámenes de repetición. — Marzo de 1918

Los exámenes de repetición de la Escuela de Derecho se tomarán en el siguiente orden:

Marzo 15.— Derecho Romano, Filosofía del Derecho, Economía Política, Economía Social y Derecho Constitucional.

Marzo 18.— Derecho Civil 1.o, 2.o, 3.o años, Historia General del Derecho, Derecho Comercial, Derecho Procesal 1.o y 2.o años.

Marzo 19.— Derecho Penal, Derecho Internacional, Derecho de Minas.

Marzo 20.—Derecho Administrativo, Medicina Legal y Hacienda Pública.

Ejército y Armada

Orden aclaratoria.—La Comandancia General de Armas ha dictado una aclaración a la orden de plaza dictada anteayer sobre el acuartelamiento de la tropa.

Se declara que el personal de las dependencias militares que debe acuartelarse hoy hasta las 4 de la tarde, en el regimiento Cazadores, es únicamente el que viste el uniforme militar.

A comunas rurales.—Ayer se ordenó el envío de fuerza de línea para el acto electoral de mañana, a las comunas rurales de Barrancas, Renca, Quilicura, Lampa, Tiltil y San Antonio.

El contador Hurtado.—Ayer se presentó a la superioridad militar y oficinas administrativas el contador 1.o don José M. Hurtado, que recién ha entregado su cargo de contador en el regimiento Buin.

El señor Hurtado, como se sabe, fué designado para la administración de caja del Comando de la III División, en Concepción, y parte a asumir su nuevo puesto.

Comisión de industrias.— Para el Lunes próximo están citados a sesión los miembros de la comisión encargada del estudio de las industrias nacionales, en relación con las necesidades del Ejército y Armada.

Comandancia de Armas.—Habiendo terminado la licencia y el feriado de que hacía uso, el mayor don Emiliano León Cruzat, ayer reasumió sus funciones de secretario de la Comandancia General de Armas de Santiago.

En Santiago. — Se encuentran en Santiago: el teniente coronel don Alberto Lara, de Los Angeles, llamado por el Ministerio; los mayores, don Ambrosio Viaug, de Talca, por cambio de guarnición; don Carlos Larrañaga, de Tacna, por cambio de guarnición; el capitán don Francisco Anabalón, de San Felipe, en comisión del servicio; y el teniente don Fernando Cabezón, de Serena, regresa.

Reincorporaciones.—Se nos informa que en el movimiento de escalafón que origina el retiro del general Ledesma, se ha acordado la reincorporación de los tenientes coroneles de infantería, en retiro temporal, señores Barrios y Osternol.

Estas reincorporaciones cerrarían un avez más el ascenso a capitanes que cuentan con once años en el grado.

Se le necesita.—En el Departamento del Personal se necesita al capitán don Maximiliano Olivares.

Gobernación marítima. — Ha sido nombrado Gobernador Marítimo de Chiloé el ingeniero 1.o de la Armada, en retiro, señor Pedro García.

Comisaría del Material.—Se nombró oficial de la Comisaría del Material de la Armada al escribiente de la misma, señor Augusto Adler.

"Tacna y sus montoneras".— Con este título ha publicado una interesante obrita el profesor de la Escuela Primaria del regimiento O'Higgins número 13, don Enrique Arriagada, que también pertenece a la redacción del diario "El Pacífico", de Tacna.

El folleto de que es autor el profesor señor Arriagada, es una recopilación de crónicas nacionales, dedicadas al Ejército y viene precedida de la siguiente opinión del teniente coronel don Ernesto Medina:

"Los hechos hasta ahora ignorados que Ud. relata adquieren un gran valor, en unión del trabajo dado a luz por el capitán don Angel Moreno G., y no sólo sirven de punto de partida para investigaciones posteriores, sino que dan a conocer desde luego una serie de acontecimientos como repito, desconocidos."

DEPORTES

"El Eco Sportivo".— Hoy saldrá a circulación el N.o 22 de esta importante revista deportiva.

La edición de hoy constará de ocho páginas y, además, de un buen material de lectura. Viene ilustrado con muchos grabados, entre otros con los del torneo de Zapallar, del raid automovilístico Buenos Aires-Santiago-Buenos Aires y otros.

Es un número interesante.

LAWN-TENNIS

El torneo de la Semana Santa organizado por el Tennis Riege des Deutschen Turnvereines.—Durante los días de la Semana Santa como en años anteriores, se llevarán a efecto los grandes torneos de tennis organizados por el Club Aleman de Tennis de Santiago, Tennis Riege, en sus canchas de la Quinta Normal. El programa que se desarrollará es el siguiente:

1. Campeonato para caballeros solos, sin ventaja por la "Copa Alemana"; el defensor es don Lucio A. Villegas.

2. Campeonato de dobles para caballeros, sin ventaja. Los ganadores de este campeonato en 1917 fueron los señores Neckelmann y Bierwirth.

3. Torneo para caballeros solos, con ventaja.

4. Torneo de dobles para caballeros, con ventaja.

5. Torneo para dobles mixtos, con ventaja.

6. Torneo para profesionales, solos con ventaja.

El valor de las inscripciones para los campeonatos N.os 1 y 2 es de $ 10 por jugador y de los torneos N.os 3, 4 y 5, de $ 5 por jugador.

El Club Alemán de Tennis nos ha encarecido que invitemos en nombre de él a todos los aficionados a este bello deporte.

Las inscripciones deben dirigirse al secretario del club, señor W. Kunckell, Santiago, casilla 90-D.

El torneo de honor del campeonato será la competencia del valioso trofeo "Copa Alemana".

Espejo Lawn-Tennis Club".— Víctima de una dolorosa y lamentable equivocación policial, ha bajado a la tumba el distinguido secretario de esta institución.

Sus restos serán conducidos desde el Pensionado del Hospital de San Vicente de Paul, al Cementerio Católico, hoy Sábado a las 5 de la tarde.

Se ruega a los señores socios se sirvan acompañar sus restos hasta su última morada.

AUTOMOVILISMO

La carrera Santiago-Peñaflor.— Día a día aumenta el interés que existe entre nuestros mejores pilotos por tomar parte en esta carrera. Ayer se recibió un telegrama del distinguido automovilista señor Carlos Orrego, en el que pide se le tenga como uno de los inscriptos.

Entre los corredores de Santiago que participarán en la prueba, se cuentan ya, entre otros, el ganador del mismo campeonato en la temporada anterior, don Aliro González, el señor Pilade Massa y varios otros.

Los premios se exhibirán desde la próxima semana en el local que se indicará oportunamente y ellos consisten en valiosos y artísticos objetos.

A juzgar por el entusiasmo que existe, competirán casi todas las marcas conocidas en plaza; y así se sabe ya de Overland, Ford, Dodge Brothers, Chevrolet, etc.

Las inscripciones se continúan recibiendo en Catedral 1853, y su valor es de treinta pesos por coche.

En las bases de la carrera se estipula que podrán tomar parte coches particulares y de casas importadoras y no se limita la fuerza de la máquina ni se prohibe que corra equipada.

Los concursantes partirán desde Santiago el Domingo 10 de Marzo, a las nueve de la mañana, desde el punto que oportunamente se indicará.

En Peñaflor serán recibidas por las autoridades y la comisión controladora que estará situada en ese punto.

Ese día estará, con motivo de este torneo, de fiesta aquella localidad, pues se considera este un acontecimiento social y deportivo.

Algunos caballeros de allí, entre los que se cuenta el Alcalde, ofrecerán un banquete a los organizadores de la prueba y corredores que en ella tomarán parte.

ATLETISMO

La gran Maratón Santiago-Buin. —Se correrá el 24 del presente. — Entusiasmo que ha despertado esta prueba.— Entusiasmo ha despertado en los círculos deportivos

UN ESPECIAL SURTIDO
EN JERSEYS DE LANA
De Todos Tamaños y Colores Para
SEÑORAS
NIÑAS Y NIÑOS
ACABAN
DE LLEGAR
Oferta: Medias marca "MONITO" en negro y café a $ 1.75 el par, 3 pares por $ 5.00.
LA TIENDA INGLESA
Casilla 956 -- ESTADO 270 -- Teléf. 307
1595-2-c

-KINESITERAPIA-
MASAJE
Y GIMNASIA MÉDICA
Desde el 1.o de Marzo queda a disposición del público el Gabinete de Kinesiterapia, instalado en el Instituto Superior de Educación Física, Morandé 750. El masaje y la gimnasia se recomiendan principalmente en los siguientes casos: Atrofia muscular, adherencias, ciática, constipación, desarrollo anormal, deformación del tórax, desviación de la columna hemiplegia, obesidad, reumatismo, torticolis, etc.
Las horas de la mañana están reservadas a las señoras y las de la tarde, a los caballeros.
Médicos del Gabinete: Dr. Luis Vargas Salcedo y Dr. José Ducci.
Horas de oficina: 10 a 11 ½ A. M.
EL DIRECTOR.

AGUA MINERAL **PANIMAVIDA** (Manantial de salud)

Pídase en el centro a BANDERA 176

Reparto inmediato a domicilio

ALFREDO BLANCHARD Agente del Té Cruz Azul

NOTA.—Quien beba esta agua vivirá muchos años.

la organización de la gran carrera de Maratón Santiago-Buin, en la cual, según nos informa el comité nacional, serán seleccionados los tres primeros corredores que lleguen a la meta para que representen a Chile en la próxima internacional de Maratón de Buenos Aires.

Como ya se ha dicho, esta importante carrera se disputará el Domingo 24 del presente y su recorrido, que es de 41 kilómetros, se hará por la carretera que pasa por el puente de Los Morros.

Varios son ya los corredores que se están preparando y entre los que se cree seguros como concursantes figuran Juan Jorquera, Víctor Venegas, Ernesto Lamilla, Luis Soto, Carlos White, Antonio Creuz, Manuel Aguilera, Martiniano Becerra y varios otros, entre los cuales hay que agregar la delegación que vendrá del vecino puerto.

El valor de las inscripciones es de cinco pesos por competidor, destinándose la utilidad de ellos para ayuda de la delegación que irá a Buenos Aires.

Las inscripciones se reciben en la Fábrica de Cigarros La Intimidad, del señor Benjamín Tallman, calle Libertad esquina de Rosas.

El campeón Alfonso Sánchez, que ya está seleccionado para ir a Buenos Aires, llegará a esta ciudad hoy Sábado, o a principios de la próxima semana, siendo muy posible que haga el papel de guía en esta carrera.

El Club Pietro Dorando, que es uno de los que forman el Comité Atlético Nacional, ha ofrecido para esta competencia una valiosa medalla. Aún no se sabe cuáles serán los premios que donarán los otros clubs.

La carrera de mañana.— A la lista de inscriptos para la carrera de mañana, hay que agregar los siguientes operarios de la Mueblería París: 48, Segundo Quezada; 49, Manuel Aravena; 50, Juan Ramírez; 51, Valencio Martínez; 52, Emilio Villarroel; 53, José Abarca y 54, Pedro Leppe.

La carrera se disputará el Domingo 3, a las 7.30 A. M., en la pista de los coches en el Parque Cousiño.

La lista de premios se dará a conocer hoy Sábado en el establecimiento.

El jurado lo componen las siguientes personas:

Juez de partida, señor Martiniano Becerra;

Juez de llegada y de tiempo, señor Evaristo Santos.

Comisarios de cancha, señores David Figueroa y Alfredo Pinto.

BOX

Centro Deportivo Ursus.— Este centro ha abierto un nuevo registro para los jóvenes que deseen ingresar a aprender box y lucha romana.

Los interesados pueden concurrir diariamente de 9 a 10 P. M., a Galvez 536.

CICLISMO

Las carreras del Centenario.— Especial entusiasmo ha despertado entre los amantes al hermoso deporte del pedal, el anuncio del gran campeonato ciclista que este club llevará a efecto el 17 de este mes, reunión que promete ser del más alto interés, pues ya se empiezan a preparar con verdadero entusiasmo conocidos corredores, como Ternavasio, Vidal, Jara, Mantelli, Torti, Vega, García, Loyemberg y muchos otros. También participarán algunos campeones porteños y rancagüinos.

Según se nos informa, los premios son valiosos y muy bien seleccionados.

FOOTBALL

Borgoño F. C.— Se pone en conocimiento de todos los socios que hoy cumple el plazo que se ha fijado para la cancelación de la cuota extraordinaria para la compra de nuevo uniforme.

Napoleón II F. C. v. Simpson II F. C.— El Domingo 3 se jugará este amistoso en la cancha Quinta Normal, a las 4 1|2 P. M.

Napoleón I Infantil v. Cinco de Enero Infantil F. C.— El Domingo se jugará este amistoso en la cancha de la Liga Metropolitana, a las 2 1|2 P. M.

Magallanes Infantil I versus Comercio Unido Infantil I.— Mañana se jugará este encuentro a las 10 A. M., en la cancha del Magallanes. Promete resultar un encuentro interesante, dentro de su categoría.

Zenteno Infantil F. C.— Se ruega a los señores socios e infantiles pasen a cancelar la primera cuota anual, como igualmente la correspondiente a la fiesta que se llevará a efecto el 10 del presente.

Los que hayan cumplido con el primer acuerdo pueden pasar a firmar los nuevos registros a Pasaje Cochrane casita N.o 1, Galvez entre Coquimbo y Aconcagua.

1.o de Mayo Infantil F. C.— Acuerdos:

Aceptar como socios a los siguientes señores:

Roberto M. Morales, Jorge Retamales, Guillermo Lillo, Heraldo Lillo y Antonio Rodríguez.

2.o Citar para la próxima sesión al señor Luis Victoriano.

3.o Autorizar al señor Luis Retamales, capitán del 2.o team, para que concerte un encuentro con un club de Buin.

4.o Aceptar el amistoso que propone el Peneca Infantil I y II para el próximo Domingo a las 4 y 5 P. M.

Manuel Rodríguez v. Aliado Infantil F. C.—Se jugará este amistoso mañana a las 9 A. M., en la cancha del Magallanes F. C.

Portales Infantil II versus Aliado Infantil II y Magallanes I versus Portales Infantil I F. C.—Mañana se encontrarán estos equipos A las 3 P. M. el Portales II y Aliado II y a las 4 1|2 P. M., entrarán los equipos Portales y Magallanes.

DESAFIOS

Señor capitán del Cousiño Infantil I F. C.—Lamentamos no poder aceptar su amistoso por tener un compromiso. Lo dejaremos pendiente.—El capitán de El Peneca I F. C.

—Señor capitán del Condor de Chile Infantil F. C.— Aceptamos el amistoso para el Domingo en la cancha de Los Carreras Infantil, a las 2 P. M.—El capitán del 1.o de Mayo Infantil III.

—Señor capitán del Comercio Unido I.—Aceptamos su invitación y le rogamos ser puntuales en la hora: 10 A. M., en nuestra cancha.—El capitán del Magallanes Infantil F. C.

CITACIONES

Citan a sesión:

Centro Sportivo Santiago.— Junta general extraordinaria para hoy Sábado 2 de Marzo, a las 8 P. M., en el local de costumbre. Se ruega la asistencia por haber asuntos de suma importancia que tratar.

Eleuterio Ramírez F. C.—Junta general para elegir directorio para mañana, a las 3.30 P. M., en Seminario 663. Se ruega la asistencia.

Lincoyán F. C.—Junta general para hoy Sábado 2 de Marzo, a las 7 1|2 P. M., en Erasmo Escala 3253.

Aliado Infantil F. C.—Junta general para hoy Sábado en Dardiñac 313 y para mañana a las 8 A. M. en la cancha del Magallanes y en la tarde, en su local, a las 2 P. M.

Olympia Infantil F. C.—Junta general para hoy Sábado, a las 8 1|2 P. M., en San Francisco número 748.

Zenteno F. C.—Junta general para hoy, a las 8 1|2 P. M., en casa del señor Jiménez.

A los infantiles a la misma hora y local.

1.o de Mayo de Infantil.—Junta general para hoy Sábado, a las 8 P. M., en calle Carlos número 1155. Se firmará el nuevo registro social.

Borgoño F. C.—Junta general en nuestra secretaría, Borgoño 1427, para hoy, a las 9 P. M., para que firmen los formularios que se enviarán a la Asociación.

Alianza Infantil. — Junta general para hoy, a las 7 1|2 P. M., en Riquelme 999. Se ruega la asistencia y puntualidad en la hora.

Citan a jugar:

Peneca F. C.—Jugadores del 1.o y 2.o para mañana en el Parque Cousiño, a las 2 P. M., para jugar con el 1.o de Mayo 1.o y 2.o

Se recomienda la asistencia a los señores E. Romero, M. Díaz, M. 2.o Rodríguez, C. Leiva y L. Pacheco.

Magallanes Infantil. — Jugadores para mañana en su cancha, a las 3 P. M., para jugar un amistoso con el Portales I. Ruega la asistencia a los señores Birama, Ruiz y Castillo.

Crónica policial

Ingreso de reos. — A las diversas secciones han ingresado 70 reos por los siguientes delitos: ebriedad, 17; vagancia, 17; sospecha, 9; mendicidad, 1; hurto, 5; robo, 1; lesiones, 7; rateros, 6 y 6 por otros delitos.

A la Morgue. — Anteayer se envió a la Morgue el cadáver de Segundo Valenzuela, de 65 años de edad, cuidador del edificio ubicado en Carmen 67. Falleció Valenzuela a consecuencia de un ataque al corazón.

Caída casual. — Anteayer, a las 6.10 P. M., el carretonero Alberto Saraya, sufrió una caída casual, resultando con tres fracturas en la pierna derecha, quedó hospitalizado en la Asistencia Pública.

Mordida por un perro. — A la Asistencia Pública se envió a Juana Valenzuela, de 90 años, quien fué mordida por un perro de la chacra San Rafael. Resultó con varias heridas graves en el brazo izquierdo; pasó al Hospital de San Salvador.

Principio de un incendio. — En la calle Ramírez, N.o 319, se declaró un principio de incendio, ayer a las 3 y media A. M., a causa de haber quedado por descuido, encendida la cocina, se alcanzaron a quemar algunas tablas; el fuego fué extinguido por los moradores de la casa.

Accidente. — Don Amable Lazuer, sufrió una caída casual del tranvía N.o 17, de la línea 14, resultando con fracturas en la mano izquierda, perdiendo tres dedos de la misma mano. La víctima pretendió subir al carro estando éste en movimiento.

Informaciones Comerciales, Industriales y Agrícolas

Marzo 1.o

CAMBIO

El Banco de Chile ha fijado ayer los siguientes cambios:

d/v	Londres	París
90	14 8/16 £ $ 16.48.07	1.64 1/4 1 fr. $ 0.60.88
60	14 1/2 1 £ $ 16.55.17	1.63 1/2 1 fr. $ 0.61.16
30	14 7/16 1 £ $ 16.62.34	1.62 3/4 1 fr. $ 0.61.44
3	14 3/8 1 £ $ 16.69.57	1.62 1/4 1 fr. $ 0.61.63

N. York—1 dolar $ 3.50
1 N. Arg. $ 1.56

El Banco Español de Chile fijó ayer los siguientes cambios sobre las plazas que se indican:

Plazas	90 d/v	v.
Londres...	14 9/16	14 3/8
París.......	163 3/4	161 3/4
Madrid.....	118 1/4	116 3/4
New York		351

Una peseta al cambio de 118 1/4 vale $ 0.84.56 y al cambio de 116 3/4 vale $ 0.85.65

REVISTA BURSATIL

Acciones de Bancos, Sociedades Mineras, Salitreras, Ganaderas y Agrícolas, Petrolíferas, Industriales, Compañías de Seguros, Bonos, Valor de Metales, Ferias, Matadero, etc.

SITUACION GENERAL DEL MERCADO

Hubo considerable disminución en el número y principalmente en el monto de las operaciones de los títulos de sociedades y ligero aumento en lo transado en bonos.

El valor efectivo de las ventas en acciones y bonos sumó, respectivamente, $ 846,270 y $ 74,000. Los papeles que denotaron mayor actividad fueron los siguientes: Llallagua, Gatico, Caylloma y Fuego, colocándose en cada uno de estos 2,700, 1,100, 1,400 y 1,030 acciones, respectivamente.

Tendencia

Después de largo tiempo que el mercado en los títulos de sociedades se mantenía estacionario y con sólo ligeras fluctuaciones en Llallagua, ayer se vió por fin franca reacción en este papel y considerable firmeza en los diversos valores salitreros.

Acciones que subieron

Bancos.—Español de 147 a 147 1|2, Francés de 39 3|4 a 40.

Mineras.—Llallagua de 230 3|8 a 235 1|2, Oruro de 18 1|2 a 19, Curanilahue de 158 1|2 a 159 1|2, Caylloma de 12 a 13 1|2.

Salitreras.—Antofagasta de 137 1|2 a 139, Loa de 40 1|4 a 42, Lastenia de 18 3|4 a 19.

Industriales. — Electricidad Industrial de 95 1|4 a 95 1|2, Viña de 84 a 86.

TRANSACCIONES, OFERTAS Y DEMANDAS

Bancos

Español. — Subieron. Propusieron comprar 15 a 147 1|2 y hubo vendedores por 100 y 20 a igual precio.

Santiago.—Pudieron 15 acciones a 131 y vendieron 8 a 131.

Garantizador.—Demanda por 20 acciones a 118.

Hipotecario.—Oferta de vender 9 acciones a 515.

Francés.—Subieron. Colocaron 100 acciones a 40.

Italiano.—Hubo interés por comprar 500 a 5 1|2.

Sociedades mineras

Llallagua. — Subieron. La firmeza observada ya el día precedente, se acentuó bastante, especialmente en la segunda rueda que terminó con pedidos a 236 1|2 y oferta de venta a 236 3|4 para Marzo 28.

Se vendieron 600 a 234 1|2, 100 a 234 1|4, 300 a 234 3|4, 500 a 235, para Marzo 14; 100 a 233 1|4, 200 a 233 1|2 700 a 236 1|2 y 200 a 236 3|4. Después de rueda continuó muy sostenido el papel cerrando el mercado con ventas y vendedores a 238 1|2 para Marzo 28.

Gatico.—Vendieron 700 a 24 para Marzo 14 y 400 a 24 1|8 para el 28 de igual mes. Terminó el movimiento del día con pedidos a 24 para Marzo 28.

Caylloma. — Subieron. Colocaron 1,000 a 13 1|4 para Marzo 14 y 400 a 13 1|4 para Marzo 28, quedó demanda en rueda a 13 3|8 para la primera fecha. A última hora se efectuaron ventas a 13 3|4 para Marzo 28, quedando pedidos así.

Oruro.—Subieron. Después de venderse 100 a 19, quedó interés por comprar a 18 1|2.

Máñil.—Ofrecieron vender 100 acciones a 102.

Sociedades Salitreras

Antofagasta.—Subieron. Estas acciones que desde tiempo atrás se veían bastante flojas, experimentaron reacción de importancia, especialmente después de la primera rueda que se efectuaron ventas a 141 para Marzo 14, terminó el movimiento de rueda con demanda a este precio para el 28 de Marzo. Se vendieron 400 a 140 para Marzo 14.

Momentos antes de terminar el movimiento hubo transacciones a 141 para Marzo 14.

Loa.—Subieron. Venta por 170 a 41 quedó demanda a 42 para Marzo 28.

Lastenia.—Subieron. Hubo pedidos a 19 y vendedor a 20 1|2.

Sociedades Ganaderas

Fuego. — Transacciones por 30 a 86 1|2 y 1,000 a 86, quedaron pedidos a este último precio.

Laguna Blanca: Propusieron vender 49 acciones a 86.

Sociedades industriales

Gas: Bajaron. Se vendieron 22 a 101 1|4 y 85 a 101, quedando comprador por 5 a este precio.

Electricidad Industrial: Subieron. Vendedor por 4 a 95; transacción privada de 500 a 96 para Marzo 14, quedando en rueda demanda por 200 a 96 1|4.

Tattersall: Solicitaron comprar 20 a 138.

Viña: Subieron. Demanda a 86 para Marzo 14, quedando en Valparaíso a 86 1|2.

Bonos

Caja: Bajaron. Sólo se vendieron 61 mil a 94 1|8, quedando vendedor a 94 1|4.

Caja 8%: Bajaron. Ofrecieron vender a 94 1|4.

Hipotecario 8.1%: Colocaron 500 a 96.

Garantizador 8%: Subieron. Después de venderse 11,000 a 85 5|8, quedó demanda así.

Municipalidad. Privilegiados de Diciembre: Venta por 1,500 a 82 3|4 y comprador así por 10,000.

BOLSA DE CORREDORES DE VALPARAISO

Primera rueda

Telegrama oficial de la Bolsa de Corredores de Valparaíso, recibido ayer en la Bolsa de Comercio de Santiago, a las 11.44 A. M.

100 Caylloma, P. H., 12 1|2
500 Gatico, Marzo 28, 24
100 Viña, Marzo 14, 85 1|2
500 Caylloma, Marzo 28, 12 1|8
200 Caylloma, Marzo 28, 13
2000 Caylloma, Marzo 14, 13
300 Caylloma, Marzo 14
300 Loa, Marzo 14, 41 3|4
1000 Caylloma, Marzo 28, 13 1|4
1000 Caylloma, Marzo 14, 13 1|4
245 Loa, Marzo 14, 42
100 Loa, 41 1|2
100 Antof., Marzo 14, 140
400 Antof., Marzo 14, 140 1|2
100 Antof., Marzo 14, 140 1|4
1800 Antof., Marzo 14, 141
100 Antof., Marzo 28, 140 3|4
100 Viña, Marzo 28, 86
800 Llallagua, Marzo 28, 234

Oro.—Vendedores: 63.80. Compradores: 63.50.

Letras.—Vendedores: 14 19|32. Compradores: 14 5|8.

Segunda rueda

Telegrama oficial de la Bolsa de Corredores de Valparaíso recibido ayer en la Bolsa de Comercio de Santiago, a las 3.16 P. M.

200 Viña, Marzo 28, 87
100 Llallagua, Marzo 28, 235 1|2
600 Llallagua, Marzo 28, 236
100 Llallagua, Marzo 14, 234 1|2
200 Lastenia, 19
100 Llallagua, Marzo 28, 236 1|4
200 Lastenia 19 1|2
200 Llallagua, Marzo 14, 235
300 Llallagua, Marzo 14, 234 3|4
500 Llallagua, Marzo 14, 235
600 Llallagua, Marzo 28, 236 1|4
1300 Llallagua, Marzo 14, 235
800 Llallagua, Marzo 28, 236 1|2
900 Caylloma, Marzo 14, 13 1|2
900 Caylloma, Marzo 14, 13 1|2
600 Llallagua, Marzo 14, 235 1|4
100 Bco. Español, 147 1|2
600 Llallagua, Marzo 28, 236 1|4
100 Viña, Marzo 28, 87 1|4
800 Antof., Marzo 28, 141 3|4
300 Viña, Marzo 28, 87
100 Viña, Marzo 14, 86 1|2
150 Loa, Marzo 14, 42 1|2
5 Loa, 48.

Oro.—Vendedores: 63.80. Comprado res: 63.50.

Letras.—Vendedores: 14 19|32. Compradores: 14 5|8.

Acciones y Bonos

COTIZACIONES DE ULTIMA HORA

ACCIONES DE BANCOS

	Valor pagado	Precio actual
Banco de Chile	$ 100	$ 186
Banco Español de Chile	100	147½
Banco Nacional	20	45½
Banco Santiago	100	131
Banco Popular	100	121
Banco Unión Comercial	20	6½
Bco. Hipot. de Chile	200	515
Banco Chileno Garantizador de Valores	100	119
Banco Francés		40
Banco Italiano	20	5½
Banco Curicó		125
SOCIEDADES GANADERAS		
Tierra del Fuego	£ 1	86
Chile Argentina	1	8¼
Nuble y Rupanco	$ 20	39
Gente Grande	£ 1	85
Laguna Blanca	1	83½
Agrícola de Vallenar	$ 20	4
Aysen	£ 1	75
SOCIEDADES MINERAS		
Llallagua	£ 1	235½
Oploca	1	79½
Totoral	$ 10	8¼
Gatico	£ 1	23⅜
Oruro	$ 20	19
Curanilahue	100	159½
Lota y Coronel	£ 10	685
Monte Blanco	1	3¼
Colquiri	$ 5	4
S. José de Oruro serie A.	£ 1	2
S. José de Oruro, serie B.	1	2
Caylloma	sh 5	13½
Las Vacas	$ 50	6¼
Pintados	35	5½
Victoria de Lebu	10	8
San Bartolo	20	8½
Antequera	£ 1	1½
Poderosa de Collahuasi	5	36
Carbonífera Máfil	$ 50	100
Disputada	$ 25	11¼
SOCIEDADES SALITRERAS		
Antofagasta	$ 25	139
Loa	£ 1	42¼
El Boquete	5	55
Agua Santa	5	178
Lastenia	1	19
La Unión	$ 20	10
Castilla	20	15
Perseverancia	20	15
SOCIEDADES INDUSTRIALES		
Cons. de Gas de Santiago	$ 50	101
Gas de Valparaíso	50	90
Soc. Austral de Maderas	£ 1	1
Laboratorio Chile	$ 25	92½
Electricidad Industrial	50	95½
Ref. Az. de V. del Mar	£ 1	86
Azucarera de Penco	1	128
Gas Acetileno	$ 50	10½
Fábrica de Tejidos	100	175
Maderas Malvoa	20	13
Chilena de Tabacos	20	45
Cervecerías Unidas	100	283
Buques y Maderas	50	48
Molinera el Globo	100	5½
Cemento el Melón	£ 1	90
Fábricas Unidas Catres	$ 100	75¼
Transportes Unidos		46
Mercado de la Vega	100	100
Manufacturera de Tejidos		150
Feria Izquierdo	100	98
COMPAÑIAS DE SEGUROS		
La Germania	$ 25	26½
La Nacional	25	695
La América	25	57
La Americana	50	200
La Comercial	50	124
La Española	10	180
La Unión Chilena	50	580
La Italia	100	205
La Internacional	25	100
La Central	25	43
La Francesa	60	114
La Nueva España	75	115
La Alemana	75	200
La Chilena Consolidada	25	50
La Alianza Chilena	25	51
La Franco Chilena	20	31
La Santiago	50	195
La Mapocho	50	110
La Araucanía	25	21
La Iberia	62½	70
La Unión Nacional	60	69
SOCIEDADES PETROLIFERAS		
Petróleos del Pacífico	10	0.70
Sud-Americ. de Petróleos	2	0.40
Pacífico Liberadas		2
Patagonia Consolidada		0.60
SOCIEDADES DIVERSAS		
Bolsa de Comercio	1,250	73,500
Club Hípico	500	8,200
Hipódromo Chile	500	950
C. S. A. de Vapores	100	895
F. C. E. San Bernardo	100	108
Telégrafo Comercial	25	34
Telégrafo Nacional	70	16
Tattersall	100	138

BONOS

Caja 6-1 (30 ab. y 31 octubre)	81½
Caja 6-2 (30 en. y 31 octubre)	89½
Caja 7-1 (30 en. y 31 junio)	89½
Caja 7-2 (15 en. y 15 junio)	89½
Caja 8-1 (30 ju. y 31 diciem.)	94⅛
Caja 8-2 (30 ju. y 31 diciem.)	94¼
Garant. 6 (30 ju. y 31 diciem.)	92½
Garant. 7 (30 ju. y 31 diciem.)	82½
Garant. 8 (30 ju. y 31 diciem.)	85⅝
Hip. 9- (31 mar. y 30 sept.)	90½
Hip. 7-1 (30 m. y 30 spt.)	89½
Hip. 7- 2 ma. 30 sept.)	86½
Hip. 8-2 ma. 31 sept.)	94
Hip. 8-1 (31 ma. y 31 sept.)	94½
Hip. V, 8-1 (30 ju. y 31 diciem.)	90½
Municipalidad 8 (Privilegia.) Abril.	87¾
Municipalidad 8 (Privilegia.)	88
Caja £ 5%	92
Municipalidad (Privilegia) Dibre.	82¾

CIA. MINAS DE COBRE DE GATICO

La producción de cobre en estas minas durante 6 días de trabajo, hasta el Miércoles último, fué de 67 toneladas 269 kilos.

COTIZACIONES DE AYER

El salitre

Ordinario, a 10s. 1|4 d.
Refinado, a 10s. 8d.

El cobre

A £ 110.

El carbón

112 chelines la tonelada.

El estaño

A £ 319 al contado y a £ 316 a plazo.

COTIZACIONES DE ESTAÑO

El cablegrama recibido por la Bolsa de Comercio dió los siguientes precios:

£ 319 al contado y £ 316 a plazo; lo que representa alza de £ 1.10 al contado y £ 2 a plazo.

REVISTA SEMANAL

De la Feria de Productos Agrícolas de Ureta y Cía., sucesores de Emetorio Ureta C.—Local: Exposición 170. Teléfono 42, Estación.—Oficina: Agustinas 1085. Casilla 1340. Teléfono 995

Transacciones efectuadas en el remate semanal verificado el 28 de Febrero de 1918:

Afrecho, los 100 kilos, de $ 8.20 a $ 8.40.
Afrechillo, los 100 kilos, de 8.30 a 8.50.
Arvejas, los 100 kilos, de 22.50 a 37.50.
Avena, los 100 kilos, de 7 a 10.
Avena, los 100 kilos, de 9 a 10.
Ají, los 100 kilos, de 30 a 40.
Almendras con cáscaras, los 100 kilos, a 30.
Charqui, los 100 kilos, de 120 a 139.
Cebada del país, los 100 kilos, de 11.30 a 11.50.
Cebada inglesa, los 100 kilos, de 25 a 30.
Cera, los 100 kilos, de 270 a 280.
Carbón espino, el saco, de 7 a 8.
Carbón balnco, el saco, de 3.40 a 5.

Frejoles, cosecha 1917

Coscorrones, los 100 kilos, de 53 a 54.
Caballeros, los 100 kilos, de 50 a 54.
Bayos chicos, los 100 kilos, de 45 a 50.
Bayos grandes, los 100 kilos, de 54 a 55.
Bayos regulares, los 100 kilos, de 53 a 54.
Mantecas, los 100 kilos, de 50 a 53.
Burritos, los 100 kilos, de 53 a 54.
Garbanzos, los 100 kilos, de 40 a 50.
Granzas, los 100 kilos, de 14.80 a 16.20.
Harina flor, cilindro, el saco, de 16 a 16.20.
Harina de segunda, el saco, de 10 a 12.
Harina candeal, el saco, de 14 a 15.

Leñas

Espino, la carga, de 7.70 a 14.10.
Espino, los 100 kilos, de 2.90 a 3.20.
Espino, el saco, de 2.80 a 3.
Blanca, la carga, de 10 a 18.
Blanca, el saco, de 2.75 a 2.90.
Eucaliptus, los 100 kilos, de 2.75 a 2.80.
Eucaliptus, la carga, de 14.80 a 20.

Maíz

Amarillo, los 100 kilos, de 29 a 30.
Blanco, los 100 kilos, de 29.20 a 29.80.
Colorado, los 100 kilos, de 29 a 30.40.
Miel, no hay.

Papas

Cazuelas, el saco, de 9.30 a 14.
Domas, el saco, de 13 a 13.20.
Coloradas, el saco, de 13 a 14.
Ulloanas, el saco, de 13 a 14.

Pastos

Segundo corte, los 100 kilos, de 6.80 a 7.
Segundo corte, el fardo, de 2.40 a 2.50.
Primer corte, los 100 kilos, de 4.80 a 5.30.
Primer corte, el fardo, de 1.70 a 2.
Paja capotillo, los 100 kilos, de 2.70 a 2.90.
Paja capotillo, el fardoiB77p shluuun
Paja larga, el fardo, de 0.60 a 0.65.
Paja larga, los 100 kilos, de 2.60 a 2.80.
Quillay, los 100 kilos, 34 a 36.
Sal, los 100 kilos, de 12 a 13.
Semilla cáñamo, los 100 kilos a 43.50.
Trigo candeal, los 100 kilos, de 17.70 a 22.20.

Nota.—Los precios publicados en esta revista son con envase. Remate todos los Jueves, de 2 a 6 P. M. La carga por carros completos debe dirigirse al Desvío Gandarillas y por sobornal a la Estación Alameda. Boletos a casilla No. 1340, Santiago.

Quesos

15 Trabulco, S. O. a $ 101.50.
18 Manantiales, L. O. de E. a 95.
17 Manantiales, L. C. de E. a 94.50.
14 Pelvin, A. V. S. a 92.
12 Población, J. A. F. a 90.
35 Pauhilmo, J. L. a 88.
13 Millahue, O. M. a 86.50.
26 Mallarauquito, R. M. de M. a 84.
20 Campolindo, L. S. a 80.50.
25 San Javier, L. C. O. a 80.
35 Tinguiririca, L. L. y Cía. a 80.
26 Mallarauquito, R. M. de M. a 79.
20 Compolindo, L. S. a 78.50.
12 Cunaco, J. F. V. C. a 78.
15 San Rafael, A. M. a 77.
20 Maule, M. A. M. a 76.50.
20 Totihue, J. G. a 76.
50 Colchagua, J. E. de E. a 75.50.
40 Chimbarongo, M. V. S. a 75.50.
28 Copihue, A. R. a 75.50.
14 Gultro, N. G. a 75.50.
24 Rosario, N. G. a 75.
76 Cabras, Coquimbo, A. B. a 75.
13 Chanco, Santiago, S. Hnos. a 74
12 Cunaco, J. F. V. C. a 74.
31 Cauquenes, G. W. M. a 72.50.
33 Santa Teresa de Mallarauco, F. L. a 72.
28 Quinta, O. S. a 71.50.
12 Camarico, C. P. P. a 71.
16 Mallarauco, E. L. A. a 71.
51 Villa Vieja, L. M. a 70.
14 Codao, P. N. A. a 69.
28 Copihue, J. de la C. M| a 69.
19 Teno, L. C. a 68.50.
16 Quinta, M. W. a 67.
16 Codao, A. T. D. a 66.50.
16 Chimbarongo, J. T. I. a 66.
12 Buin, L. L. a 65.50.
33 Chimbarongo, A. A. a 65.
29 Panimávida, C. M. a 64.50.
1 Cauquenes, G. W. M. a 60.
6 Copihue, M. L. L. de M. a 55.50.
41 Buin, L. M. a 55.50.
31 Buin, C. R. a 50.
61 San Carlos, M. de la F. a 25.
14 Chépica, F. M. a 20.
6 Polonia, I. V. a 8.

Mantequillas

13 cajas, Rosario, M. F. C. a $ 222.
13 Poloina, I. V. a 200.
10 Colchagua, A. G. a 200.
20 Polonia, G. P. a 196.
20 1|4 Pelequén, J. T. L. a 195.
2 Melipilla, D. P. a 193.50.
7 Chépica, F. M. a 191.
1 Buin, C. R. a 191.
1 Isala de Maipo, L. V. a 190.
25 Calleuque, E. V. T. a 180.

VEGA CENTRAL DE LA SOCIEDAD DEL MERCADO DE LA VEGA

Revista diaria. Precios de venta de productos por mayor, término medio, según calidad

Acelgas, de $ 0.50 a $ 0.70 docena de atados.
Arvejas, de 12 a 14 el saco.
Alcachofas, de 3 a 7 el ciento.
Apio ensalada, de 0.60 a 0.80 el atado de 12 matas.
Ajos, de 3 a 12 el mil.
Ají verde, de 1.20 a 2.40 el saco harinero.
Achicoria, de 35 a 40 el mil de matas.
Berros, de 0.10 a 0.15 la docena de atados.
Betarragas, de 14 a 20 el mil.
Berenjenas, 20 a 24 el mil.
Camotes, de 0.30 a 0.40 el kilógramo.
Cebollas cabezas, de 12 a 18 el mil.
Coliflor, de 5 a 7 el ciento.
Choclos, de 35 a 60 el mil.
Calabazas, de 2 a 5 el ciento.
Duraznos, de 6 a 8 el cajón.
Higos frescos, de 8 a 10 el mil.
Lechugas, de 25 a 55 el mil.
Melones, de 18 a 40 el ciento.
Manzanas, de 8 a 10 el ciento.
Nabos, de 7 a 9 el mil.
Orégano, de 0.40 a 0.60 la docena de atados.
Porrones de 7 a 10 el mil.
Pimentón, de 8 a 12 el mil.
Papas cazuela, de 13 a 14.50 el saco.
Papas amarillas, de 13 a 14.50 el saco.
Porotos verdes,I,6, shrdlu cmfwyp ypn
Porotitos verdes, de 11 a 13 el saco.
Perejil, de 0.40 a 0.50 la docena de atados.
Pepinos en salada, de 8 a 10 el mil.
Peras, de 6 a 8 el cajón.
Porotos granados, de 7 a 10 el saco.
Quesos de toda leche, de 6 a 8 la docena.
Repollos, de 5 a 7 el ciento.
Rabanitos franceses, de 1.40 a 2 el mil.
Sandías, de 18 a 40 el ciento.
Tomates, de 5 a 10 el mil.
Tunas, de 8 a 10 el cajón.
Uvas, de 0.20 a 0.30 el kilógramo.
Yerba buena, de 0.40 a 0.50 la docena de atados.
Zanahorias, de 0.40 a 0.60 el ciento.
Zapallos tiernos, de 15 a 22 el ciento.
Zapallos del año, de 55 a 90 el ciento.
Zapallos italianos, de 2 a 4 el ciento.
Santiago, Marzo 1.o de 1918.
Acelgas, de 0.60 a 0.70 la docena de

BOLSA DE PRODUCTOS SANTIAGO

Operaciones efectuadas hoy en la rueda de las 3 P. M. Todos los precios son por quintal métrico, con saco, salvo estipulación contraria.

Trigo blanco.—Comprador a $ 22 y vendedor a 23.50, sin saco, en Providencia.

Vendedor en Victoria a 17 sin saco.

Vendedor en Chillán a 22 con saco.

Trigo candeal.—Vendedor, corriente a 25.

Cebada.—Comprador forrajera nueva a 12 en Santiago y vendedor a 12 en Colina.

Frejoles, nueva cosecha.—Vendedor, caballeros, a 60 y comprador a 58.

Vendedor, coscorrones, a 58 y comprador a 55.

Comprador triguitos a 62.

Harina.—Comprador, harina flor, a 16.20.

Papas. — Comprador, amarillas, a 11.75 para entrega en cosecha.

Santiago, 1.o de Marzo de 1918.
EL SECRETARIO.

FERIA DEL MATADERO

Placer 960, Estación San Diego Teléfono San Miguel 10.—Santiago. Remates los Martes y Jueves a las 2 P. M. y en privado los demás días de la semana

Transacciones al peso en las Ferias del 25 y 28 de Febrero de 1918:

1 buey, con 670 kilos, a 0.72.
2 con 1,240, a 0.68.
2 con 1,370, a 0.68.
1 con 620, a 0.67 1|4.
4 con 2,630, a 0.66.
1 con 620, a 0.61.
2 con 1,060, a 0.60.
1 con 551, a 0.51.
7 vacas, con 3,220, a 0.69 1|2.
9 con 4,055, a 0.69 1|2.
10 con 4,360, a 0.68 1|2.
1 con 525, a 0.68 1|2.
1 con 600, a 0.68 1|2.
8 con 3,170, a 0.68.
10 con 4,340 a 0.67.
3 con 1,330, a 0.67.
8 con 3,500, a 0.66.
6 con 2,750, a 0.65 1|2.
8 con 3,680, a 0.65 1|4.
5 con 2,570, a 0.65.
10 con 4,250, a 0.65.
10 con 4,140, a 0.65.
8 con 3,310, a 0.65.
4 con 1,430, a 0.64 3|4.
5 con 2,220, a 0.64 1|4.
6 con 2,700, a 0.62 3|4.
7 con 2,750, a 0.63 1|4.
7 con 2,870, a 0.62 1|2.
7 con 2,570, a 0.62.
10 novillos, con 5,520, a 0.72 1|4.
10 con 5,300, a 0.72 1|4.
10 con 5,080, a 0.72.
10 con 5,280, a 0.71 1|2.
20 con 9,380, a 0.69 3|4.
2 con 920, a 0.68 1|2.
10 con 4,805, a 0.65.
10 con 4,520, a 0.65.
10 con 3,900, a 0.63.
8 con 3,240, a 0.63.
6 con 1,880, a 0.63.
4 con 1,605, a 0.62 1|2.
5 con 1,950, a 0.61.
2 con 760, a 0.58 1|2.
1 toro, con 510, a 0.52.
7 terneros, con 1,710, a 0.42.

Ventas de cerdos en el establecimiento Santa Rosa 2,222:

28 cerdos, con 3,905 kilos, a 1.05.
3 con 281, a 1.05.
42 con 4,494, a 0.97.
9 con 1,254, a 0.96.
60 con 4,868, a 0.95.
51 con 5,337, a 0.96.
15 con 1,169, a 0.83.
17 con 1,982, a 0.81.
6 con 563, a 0.80.
6 con 497, a 0.80.
25 con 1,906, a 0.80.
15 con 1,160, a 0.78.
12 con 910, a 0.77.
12 con 936, a 0.70.
5 con 325, a 0.70.

El ganado debe consignarse a Feria del Matadero, Estación San Diego y la correspondencia a Placer 960.

MATADERO PUBLICO

Marzo 2 de 1918

Encierra para hoy:

	Vacunos	Ovejunos	Cerdos
Entrados..	242	1226	58
En vara...	8	0	0
Suma......	350	1226	58
Retirados vivos....	0	0	0
Total beneficiados	350	1226	58

Terneros 43—

PRECIOS DE LAS CARNES DE AYER

Marzo 1.o de 1918

			kilo
Carne buey 1.ª clase	$	1.05 a	1.07
Id. 2.ª		98	1.03
Id. 3.ª		60	96
Carne novillo 1.ª clase		1.03	1.05
Id 2.ª		97	1.02
Id 3.ª		50	95
Carne vaca 1.ª clase		1.03	1.05
Id. 2.ª		97	1.02
Id. 3.ª		50	95
Carne cordero 1.ª clase			1.30
Id. 2.ª		1.10	1.20
Id. 3.ª		80	1.00
Carne cerdo 1.ª clase			1.2
Id. 2.ª		1.10	1.15
Id. 3.ª		90	1.00
Grasa en rama		1.20	1.25
Sebo de ovejuno			70
Cuero de vacuno macho de más de 40 kilo			90
id id id de menos de 40 kilos			
Cuero de vacuno hembra			90
Cuero ovejuno, de $ 30 a 50 docena			

MÁQUINAS DE ESCRIBIR NUEVAS

vendemos a precio de realización, garantidas, Stearns Visible, Barlock, Wellington, y otras. Hay algunas usadas.

Pase a verlas, sin compromiso.

Sociedad M. R. S. CURPHEY
ESTADO Esq. AGUSTINAS
1599-4-c

NECESITO

buena vendedora, con mucha práctica para sombrerería, se le paga buen sueldo y comisión.

Fábrica Nacional de Gorras y Sombreros

DELICIAS 2636
1605-2-c

MIMEOGRAFO ROTATIVO
EDISON-DICK
MODELO 78, COMPRAMOS
Ofertas: a Casilla 530
1577-2-c

ZAPATERIA
La Flor Americana
SAN DIEGO 498
Frente a la Plaza de Almagro

Le da a usted razones para convencerlo de que ella debe ser la casa de su confianza y de su preferencia y la cual tiene para usted un surtido enorme de calzado para hombres, señoras y niños a precios sin competencia. Caballeros, señoras y jóvenes quieren vestir elegantes y con poco dinero.

Antes de hacer sus compras en el centro pasen a ver los últimos modelos de la

ZAPATERIA
La Flor Americana
SAN DIEGO 498
1314-2-c

QUESO

1.50 KILO, Maíz chico, Trigo candeal, Granzas, Curagüilla, Semilla de Cáñamo, Sal costa $ 13, Afrecho $ 2.80 el saco, Afrechillo, Pasto por carretadas, paja picada y larga, etc., etc., vende barato

JUAN ANTILLO
SAN PABLO 3160
Teléfonos: Inglés 34 (Yungay), Nacional 223
1593-4-c

VIGUETAS
Alamo 6 v. a $ 1.50 cada una
Tapas 3/4, 2.50 carga
Clase muy buena
BARRACA "MORALES"
ESPERANZA 51
VIRGILIO VERDUGO
1323-4-c

CRISTALES PARA PARABRISAS DE AUTOMOVILES
Ofrecen a precios más bajos de plaza
PIMTEIN Hnos.
COMPAÑIA 2015 frente Plaza Brasil - Teléfono 781 2334-14-c

VAMOS TODOS
A PASAR EL DOMINGO AL
Parque Sportivo PUDAHUEL

Lugar encantador de recreo para FAMILIAS ::
:: GRAN LAGUNA con botes automóviles y de remos

Cancha de Bochas
Lawn Tennis
Juegos para Niños
Columpios
Caballitos
Juegos gimnásticos
etc., etc.

- RESTAURANT DE 1.er ORDEN -
A PRECIO FIJO Y A LA CARTA
TABLE D'HOTE: $ 3.50 CUBIERTO

Los trenes salen de calle Mapocho esquina Matucana, a las 8.20 A. M., 11.20 A. M., 2.20 P. M., 5.20 P. M. y 8.20 P. M.
Regreso.- - Salen de Pudahuel a las 9.35 A. M., 1.05 P. M., 3.10 P. M., 6.30 P. M. y 9.10 P. M.

El recorrido se hace en 45 minutos
1592-2-c

LINGUE

PINO OREGON-Cementos

Tenemos grandes existencias, muy seco y de primera clase.
Elaboramos toda clase de pedidos, económicamente.

FABRICAS: EL SIGLO, CASA LARIOS, LA MAPOCHO

GUILLERMO LARIOS y Cía.

HERENCIA

—¡Caramba con el muchacho endemoniado!! ¿Porqué chilla todo el tiempo de esa manera?

—Es muy sencillo: por que ha heredado el carácter de su padre

SOCIABILIDAD OBRERA

Federación Obrera de la Tracción Eléctrica y Secciones Unidas.—Se pone en conocimiento de todo el personal de la Tracción Eléctrica que esta institución dará una conferencia por los señores delegados de la Gran Federación de Chile, para el Sábado 2 de Marzo, a las 2 1|2 P. M.

Para el efecto se ha conseguido el salón de la Sociedad S. M. Igualdad y Trabajo.

Se ruega la asistencia a todos los compañeros y federados a esta importante conferencia, que versará sobre el tema de Federación.

Se invita muy especialmente a los señores maestros de secciones.

Local: Andes 3028, entre Maipú y Herrera.

Sociedad B. V. Mackenna.—Se invita a todas las sociedades que a continuación se expresan y a todos los socios y socias a la velada que en celebración del 32 aniversario social se efectuará el Sábado 2 de Marzo, a las 8 P. M., en el local de la Sociedad de Comerciantes del Mercado Central, calle de Andrés Bello 951.

La Universal, Andrés Bello, Unión de Peluqueros, M. Angel de Pintores, Protección de la Mujer, Veteranos del 79, Manuel Rodríguez, Unión de Talabarteros, La Santiago de Zapateros, Hormeros y Curtidores, C. Instructivo Dramático Yungay, C. Familiar Camilo Henríquez.

En el programa que se desarrollará figuran números de interés como la representación de comedias, monólogos, canto, música, gran baile social, etc.

Sociedad Adelanto Local.—El directorio de esta institución celebró sesión el Jueves 28. Presidió el señor H. Vergara y concurrieron los señores: Carlos Liberona, Rodolfo Millán, Pedro Cárdenas, Eugenio Silva, Francisco Vásquez y señora Mercedes Cordero de Ahumada.

Acuerdos.—Después de los trámites reglamentarios acordó:

Aceptar la excusa del señor Aguilera Rubio;

Facultar al presidente para finiquitar varios asuntos relacionados con los medidores del agua;

Aprobar las cuentas presentadas por el señor tesorero;

Solicitar al comité electoral que trabaja en favor de las candidaturas de nuestros socios honorarios, señores Tórrealba, Adrián y Martínez;

Comisionar al presidente para que se acerque a cumplir una misión ante el señor 2.o Alcalde municipal.

Academia de Baile La Santiago.—Hoy Sábado velada musical, baile con orquesta en honor de las nuevas socias y reparto de números para la rifa del anillo.

Programa escogido y variado, local San Francisco 160.

Casa del Pueblo Sindical, calle Salas 216.—Mañana Domingo 3 de Marzo, a las 9 P. M. se llevará a efecto la velada literaria y baile social en favor de la pro-educación araucana.

Dado el fin altruista que persigue esta fiesta se espera que ha de concurrir numeroso público.

El programa ya publicado es bastante interesante.

Centro Familiar Camilo Henríquez.—Mañana Sábado se suprime la tertulia por tener que concurrir a la velada aniversario Vicuña Mackenna.

El Domingo tertulia, a las 9 1|2 P. M. como de costumbre.

Centro de Alumnos y ex-Alumnos de la Escuela E. Vilches.—Este progresista centro educacional acordó en su última sesión celebrada el 22 del presente, llevar a efecto para el Domingo 10 de Marzo un paseo al pintoresco pueblo de Peñaflor, en el cual se desarrollará un espléndido programa deportivo y literario musical.

La cuota para este paseo es de $ 2 con derecho al almuerzo onces y pasaje de ida y vuelta, las inscripciones se reciben diariamente en el local social.

Se acordó también celebrar sesión el Miércoles 6 de Marzo para tratar los últimos preparativos para el paseo, como asimismo citar a esta reunión al señor tesorero Santiago Tegías para que dé cuenta de los fondos con que pueda contarse.

Se ruega encarecidamente la asistencia a los señores socios, especialmente a los ex-alumnos.

Sociedad La Democracia.—Hoy Sábado, a las 9 P. M., gran baile de tertulia en honor de toda la concurrencia que visita nuestro salón social Diez de Julio 734. Habrá un escogido carnet de baile.

Centro Recreativo Rogelio Ugarte. — Este centro en su última junta general tomó los siguientes acuerdos: admitir como socios a los señores A. Huidobro, O. Huidobro, F. San Martín, A. Sartori, C. Abarca, D. López D., M. J. Cáceres, G. Lemus, M. Poblete, R. González, J. Sartori, L. Ramírez, E. Aránguiz, J. Boza y H. Limonggi.

Aceptar la renuncia del señor Luis A. Espejo como secretario de este Centro nombrando en su lugar al señor Roberto Videla y como pró-secretario al señor Saavedra.

Aceptar la renuncia del señor E. Muñoz como director de baile y nombrar en su reemplazo al señor Julián Vila.

Hoy habrá baile de tertulia de 9 a 1 P. M., como de costumbre.

Igualdad y Trabajo.—Cítase a junta general ordinaria para el Martes 5 del presente, a las 8.30 P. M.

Hay que tratar varios asuntos de interés por lo que se recomienda la mayor asistencia.

La matrícula de la Escuela Nocturna está abierta desde las 7 hasta las 9 P. M.

Sociedad La Universal.—Esta sociedad tiene en formación desde tiempo atrás, su biblioteca en donde podrán sus asociados, en los ratos que les dejan libre las faenas diarias, recrear sus cerebros con la lectura.

Para este fin, los bibliotecarios señores Elías Retamal P., secretario, y Brígido Mansilla, director, han enviado a los periódicos, revistas, comercio, relaciones particulares, etc., una circular, para que las personas amantes de la instrucción del pueblo, cooperen en esta grandiosa obra social, que es un anhelo largamente deseado por los numerosos miembros que componen esta sociedad, que goza, dentro del consorcio de las instituciones bien organizadas de gran prestigio.

Dice esta circular:

"Tenemos el honor de poner en vuestro conocimietno, que nuestra institución deseando cumplir fielmente con lo que mandan sus estatutos, ha acordado llevar a efecto la formación de una biblioteca, para que en ella puedan nuestros asociados, en sus momentos que les deja libre su trabajo, nutrir su cerebro y aprender lo que no han podido hacerlo, a causa de lo que nos vemos privados, todos los que no hemos tenido la felicidad, por falta de medios de fortuna.

Al dirigirnos a usted respetado señor, lo hacemos en vista de su desinteresado cariño, por los obreros, y amor por la instrucción del pueblo, para que nos ayude en esta grandiosa obra en la cual estamos empeñados, y su nombre quedará grabado en caracteres indelebles en los corazones de nuestros asociados."

Academia de Baile Luis A. Acevedo.—Hoy Sábado habrá una gran tertulia en honor del socio fundador don Abelardo Cádiz. Será amenizada por una buena orquesta.

Mañana Domingo, a las 5 P. M. gran matinée con reparto de refresco para la concurrencia y boletos para la rifa de la tertulia nocturna. En la noche, a las 9 1|4 P. M., tertulia en la cual se rifará el premio donado por el tesorero honorario señor M. Gálmez.

El Sábado 9, de Marzo otra tertulia en honor del nuevo directorio los señores López, Gálmez, J. Ibarra.

Citas para instalar la secretaría en Quillota.

El gran REMEDIO UNIVERSAL

Nitro Ozona Lowe-Weisslog, el único comprobado por medio de la radiografía que cura la tuberculosis (tisis). Pruebas a la vista. Afamado desde 1887. Cura radicalmente: cáncer, gangrena, sífilis, enfermedades hígado, riñones, del estómago, pulmonía, bronquitis, faringitis, asma, hipertrofia, diabetes, albuminuria, reumatismo, hidropesía, obesidad, raquitismo, epilepsia, apoplegía, anemia, catarro intestinal, disentería, apendicitis, peritonitis, almorranas, fístulas, furunculosis, heridas, úlceras, tumores, contusiones, quemaduras, picaduras, venenosas, enfermedades piel, sangre, enfermedades secretas. Prodigioso en aneurisma, en enfermedades del corazon, cerebro, vista, espina dorsal, etc. Viruela, peste negra, hemorrágica, peste bubónica, tifus, pestos y fiebres en general, son vencidas a las pocas horas con repetidos lavados intestinales y tomas. Igual tratamiento para demás enfermedades. Catecismo Nitro Ozona, consúltelo todo enfermo, sea cual fuere el mal, encontrará el medio seguro de sanar radicalmente. Remítolo gratis quien lo pida

LUIS LOWE,

Casilla 832. — Claras 149. — Santiago. — Droguería Daube y Boticas principales.

SOLICITAN OCUPACION

CHAUFFEUR ofrécese marca Dodge y Overland, certificados honradez, buena conducta, correo No. 5, Santiago, N. N. E. 5-c

CHAUFFEUR particular, Carlos Olea a Mercies de Nido 1152. 5-c

SEÑORITA excelentes recomendaciones. Ofrécese para vendedora o cajera, Matías Ovalle 6. 5-c

JOVEN conocimientos veterinarios ofrécese, casilla 1744, Santiago, H. F. 5-c

SEÑORA joven competente cajera, vendedora o atender oficina ofrécese. Dirección, correo 3, H. A.. 5-c

PROFESORA colegio de monjas, titulada, teniendo libre la mañana ofrécese hacer clases a niños pequeños. Dirección, correo 3, Z. A. 5-c

SEÑORITA competente, puesto cajera u oficina, desea ocupación a S. Diego 355, E. A. 5-c

OFRECESE niño para oficina o cualquiera ocupación decente, Avenida de la Paz 698. 3-c

JOVEN 18 años ofrécese aseo oficina, M. Vergara, Castro 475. 3-c

COSTURERA recomendada ofrécese casas respetables, San Ignacio 218. 3-c

OFRECESE chauffeur a R. C. S., Erasmo Escala N.o 2332. 3-c

OFRECESE chauffeur toda máquina aquí o fuera, H. R. P., Sto. Domingo No. 1889. 3-c

SEÑORA sola ofrécese, recomendaciones, cuidar enferma o dirigir puesto leche o pan. Justa Galaz, Av. La Paz 419. 3-c

OFRECESE cortador sastre, recién llegado Población Santa Rosa, calle Julio Montt Saavedra 2340. 3-c

OFRECESE joven para bar, Sama 1213. 3-c

JOVEN ofrécese administración automóviles. Excelentes referencias, garage Tocornal 881. 3-c

JOVEN conocedor plaza, ofrécese agente comisionista, C. L. A., correo 6. 4-c

JOVEN con práctica oficinas escribe a máquina, se ofrece, corresponsal u otro por estilo. Dirigirse doctor Brunert 684 a M. I. A. C. o Correo Central. 12-c

ACEPTARIA cualquier empleo persona sería recomendada, mediana educación, Correo 7, Llolinaipe. 2-c

CHOFER recomendaciones joven sin vicios ofrécese, Av. de la Paz 278. 2-c

CHOFER buenos informes ofrécese, A. Prat 12. 2-c

OFRECESE chauffeur competente Ford aquí o provincia, calle Chacabuco No. 15-A. L. Fernández. 2-c

JOVEN práctica botica ofrécese ésta o fuera, A. E. P., correo 8. 2-c

LLAVERO para fundo ofrécese, J. E. Castro, correo 5.

SEÑORITA extranjera, honorable, buenos informes y cuenta redacción castellana, ofrécese como secretario u otra ocupación decente y seria. Dirigirse a A. J. L., correo 5. 6-c

CHAUFFEUR, Dodge y Ford, recomendaciones, ofrécese, Herrera 76, Dto. No. 9, J. 2.o C. N. 6-c

JOVEN honorable, instruido, desea ocupación nocturna, teatros, P. L., correo 5. 6-c

OFRECESE chauffeur Oberland, prefiero particular, Blanco Encalada No. 2107, J. D. T. 6-c

OFRECESE chauffeur Overland, prefiero particular Cueto 920, A. S. C. 6-c

OFRECESE cocinera con niño de 11 años, Natanie] 221. 6-c

JOVEN desea ocupación nocturna teatro o biógrafo, Oscar Baraona, correo 4, Santiago. 6-c

OFRECESE persona entendida administración propiedades, cítees, Torre Blanca N.o 869. 6-c

OFREZCOME mozo comedor casa particular, Besa, correo 6. 6-c

ECONOMICOS

AUTOMOVIL. HUDSON, VENDO garantido, perfecto. Tratar: Emporio Casimires. Bandera esquina Rosas. 1224-5-c

EMPLEADOS FALTAN EN LA Artesana. Delicias 2892. 1900-10-c

NECESITO NIÑA PARA COMEDOR y piezas con buenas recomendaciones. Argomedo 346. 1316-3-c

EMPLEADA DE PIEZAS Y NIÑOS, necesito. Delicias 38. 1315-3-c

CIGARRERA NECESITO EN Huérfanos 866. 1308-2-c

ALTOS COMODOS RECIEN REFACCIONADOS, a cuadra y media Plaza de Armas. Santo Domingo 846, arriendan. Tratar: en los bajos. 1306-4-c

¡OJO! HUEVOS FRESCOS $ 22 el ciento. Teléfono Inglés 1823 central. 1305-1.o-c

COCINERA QUE SEPA SU OFICIO, necesítase recomendada. Sueldo $ 40. Vicuña Mackenna 923. 1311-4-c

INSTITUTO MERCANTIL, FUNDADO en 1904, preparación práctica y rápida para los negocios. Cursos de 2 años, de 1 año; de 8, de 6 y de 4 meses. Diurnos y nocturnos. El primero en Chile en su género, según la estadística oficial. Enséñase 8 contabilidades distintas, aritmética comercial. Idiomas, taquigrafía, escritura máquina, legislación aduanera, consular, civil y comercial, finanzas, (ramos indispensables al comerciante educado), etc. Pídase prospectos. Bandera 287, esquina Huérfanos. 1949-2-c

CURSOS ARQUITECTURA 6 RAMOS, por $ 30. Composición arquitectónica, (planos edificios); dibujo lineal, ornamental, historia del arte, construcción, materiales construcción. Bandera 287. 1949-2-c

TANTO EN CURSOS INGENIERIA, arquitectura o agronomía, puede cambiarse algunos por aritmética, gramática castellana, álgebra, geometría, escritura máquina, francés, inglés, alemán, italiano, taquigrafía, etc. Instituto Mercantil. Bandera 287, esquina Huérfanos. 1949-2-c

CURSOS AGRONOMIA, 6 RAMOS por $ 30. Arboricultura, horticultura, chacarería, cuidado animales avicultura, apicultura, etc. Instituto Mercantil, Bandera 287, esquina Huérfanos. 1949-2-c

CURSOS INGENIERIA, 6 RAMOS por $ 30. Geometría, concreto armado, obras de hierro y madera, electricidad, leyes, fórmulas, etc. Bandera 287. 1949-2-c

COPIAS A MAQUINA EFECTUASE. Precios módicos. Instituto Mercantil, Bandera 287. 1949-2-c

SEÑORITAS! CURSOS ESPECIALES para señoritas. Contabilidad, aritmética, gramática, redacción, escritura máquina, caligrafía, por $ 80 mensuales. Puede cambiar algunos por taquigrafía, dibujo, idiomas. Instituto Mercantil, Bandera 287. 1949-2-c

NECESITASE RUEDEROS, CARPINTEROS y oficial herrero. Se les da casa y buenos salarios. Avenida Las Quintas 154. 1318-4-c

CHICHES PARA BAUTIZO, AZAHARES para novios. Bandera 814. 01321-2-c

VIGAS, SOLERAS, PIEDRA, BASAS piedra, puerta usada y varios materiales usados vendo. Juárez 694 01319-2-c

ALTOS 6 HABITACIONES, HALL, toilette y dependencias, muy bien tenidos, gas industrial, electricidad; podrían cederse instalaciones, arriéndase. Canon: $ 200. Tratar: Carrera 311. 01320-4-c

MATRIMONIO RECOMENDADO para mozo y ayudante cocinera, necesito. San Martín 67. 2-c

MOZO RECOMENDADO, NECESITO. San Martín 67. 2-c

Comercio

TECHO AMERICANO ACANALADO, $ 3.00 plancha. Aróstegui Yaneti. Santiago, Manuel Rodríguez 854. 01301-20-c

PIDA 1 CAJA PASTA DE LLAPA al tiempo de pagar, en la Zapatería La Chilenita, San Diego 628. La Chilenita es atendida por señoritas. 2-c

PASTA GRIFFIN O NUGGET, 3 cajas $ 1. La Chilenita, San Diego 628. 2-c

BOTITAS GUAGUAS, $ 1, ZAPATITOS 0.80. La Chilenita, San Diego 628. 2-c

CALZADO CLAVADO 18|25, 1.80. Zapatería La Chilenita, San Diego 628. 2-c

BOTAS ESTAQUILLADAS PARA niñitas 26|32, 4.80. San Diego 628. 2-c

BOTAS COSIDAS PARA NIÑITAS 26|32, 6.80. La Chilenita, San Diego 628. 2-c

CALZADO ESTAQUILLADO DOBLE para niño, 26|32, 4.80. La Chilenita. 2-c

CALZADO ESTAQUILLADO PARA hombres, 7.50. La Chilenita. San Diego 628. 2-c

ZAPATON CABRITILLA ESTAQUILLADO, para señora, 5.80. La Chilenita, San Diego 628. 2-c

BOTA CABRITILLA, ESTAQUILLADA, para señora, 6.50. San Diego 628. 2-c

ZAPATON DE CABRITILLA, COSIDO, varios modelos, 9.80. La Chilenita. 2-c

BOTAS DE VERDADERA CABRITILLA, cosidas, para señoras, 10.80. San Diego 628. 2-c

ESTOS PRECIOS SON SOLAMENTE en la Zapatería La Chilenita. San Diego 628. 2-c

ACEITE SECANTE PARA PINTURAS, vendo a veinticinco pesos tarro de seis galones. Papeles para empapelar, junco, alquitrán, cera, aguarras, etc.; vendo a buen precio y despacho a provincias. Ordenes a Salvador Moreno, Agustinas 2593, esquina Cueto, Teléfono Inglés 5154. 4-c

MANDUJANO HNOS. ATIENDEN a usted en San Diego 51. Grabadores y fabricantes de sellos de goma. Solicite catálogo. 3-c

EN SAN DIEGO 51 ESTA LA FAbrica más económica de sellos de metal, para lacrar, etc. Patentes y Nos. para vehículos, accesorios, etc. 3-c

TIMBRES DE GOMA, MARCAS caladas, planchas profesionales, comerciales, industriales, etc, se hacen en "La Sud-Americana", San Diego 51. 7-c

"LA DALIA", COLOSAL SURTIDO en creas para sábanas, de hilo y al godón. 1945-2-c

"LA DALIA", ¡¡NOVEDAD!! PAÑO gamuza. En colores. 1945-2-c

"LA DALIA", FRANELA CRUDA especial para ropa interior de caballero. $ 2.50 metro. 1945-2-c

"LA DALIA", DELICIAS 1017 AL 1021. 1945-2-c

"LA DALIA" RECIBIO EL MAS completo surtido en pañuelos de rebozo. 1945-2-c

$ 75, DESDE 75, TERNOS PARA jóvenes con casimir importado de pura lana. Sastrería Blaguini, San Diego 1773. Treinta por ciento más barato que las casas del centro. (Local propio). 1223-3-c

TERNOS CORTE ULTIMOS MODELOS, GENEROS INGLESES, ENTREGA PAGANDOLOS POR MENSUALIDADES, "COOPERATIVE SASTRERIA", AGUSTINAS 855. 17-c

BODEGA HACIENDA ACULEO se instaló en su nuevo local **Castro número 25. Teléfono Inglés** 998, donde atenderá con prontitud y esmero a su distinguida clientela. Tiene leñas en saco; espino, monte y álamo. **Carbón espino** muy buena clase, afrecho, afrechillo, avena blanca, cebada, pasto, paja para barro y cama, sal de cocina y en general toda clase de frutos del país. En su depósito Exposición 1029, tiene leñas por carga, monte, álamo y espino. Recibe cargas a consignación y para su venta.—C. Walker Saavedra.

Ocupaciones

JOVEN SERIO, CON MUY BUEnas referencias, ofrécese en el ramo de calzado o tienda, actualmente ocupado. Dirigirse: Correo 4; M. B. 2-c

MATRIMONIO RECOMENDADO, para mozo y ayudante cocinera, necesito. San Martín 67. 2-c

1,500 TRABAJADORES NECESIto, Canal de Cocalán, Estación La Rosa, ramal de Pelequén a Las Cabras. Enganchador permanente en Santiago: kiosko Alameda, frente Estación Central. 01277-14-c

"COOPERATIVE SASTRERIA"

855-AGUSTINAS-855

Unica casa que vende ternos pagándolos por mensualidades. — Casimires finos importados. —Corte según últimos modelos. 2378-25-d

BUENOS OPERARIOS SASTRES para señoras, se necesitan. A. M. Robert, Agustinas 1017. 1297-2-c

Instrucción

INSTITUTO AGRICOLA DE CHIle. — Para ingresar a este establecimiento se requiere haber rendido por lo menos el cuarto año de humanidades y rendir un exámen de admisión. Los programas de este examen pueden solicitarse al señor director general de los Servicios Agrícolas, Casilla 1004, Santiago. Los bachilleres en matemáticas y sistema concéntrico pueden ingresar a segundo año. — Matrícula: permanecerá abierta desde hoy hasta el 9 de Marzo. Los exámenes de repetición tendrán lugar del 11 al 16 de Marzo. Los exámenes de admisión se recibirán del 18 al 20 de Marzo. Los alumnos de los cursos superiores deberán incorporarse al establecimiento el 18 de Marzo. — La Dirección. 2387-10-c

LICEO N.o 5 DE NIÑAS. ARTURO Prat 130. Externado y medio-pupilaje. Curso completo de humanidades. Matrícula abierta hasta el 9 de Marzo (9 a 11 A. M. y 1 a 3 P. M.) Las clases principiarán el 14. 1270-5-c

LICEO AMERICANO PARA NIñas, Santa Rosa 144. Unico liceo particular que da instrucción y educación completas, preparando a la mujer para la vida práctica del hogar. Kindergarten, preparatorias, humanidades. Exámenes universitarios de humanidades en el establecimiento. Internas, mediopupilas y externas. Enseñanza, cuidado, alimentación esmerada. Matrícula abierta: 9-11, 3-5. Clases, Marzo 11. Pídanse prospectos: casilla 2749. Laura Vargas R., directora. 01269-10-c

ACADEMIA PARTICULAR DE Bellas Artes, anexa Liceo Pedagógico, Alameda 1829. Casilla 934. Enseñanza esmerada, seria y garantida. Piano y violín (plan Conservatorio). Curso elemental $ 15; normal $ 20; superior $ 25; guitarra, declamación, dibujo, pintura, $ 20; teoría y solfeo, gratuitos. Por dos o más personas precios rebajados. Clases particulares a precios convencionales. Profesorado muy escogido. Presentaciones periódicas de alumnos. Clases desde el 1.o de Marzo. Matrícula de 9 1|2-11 1|2 y 2 1|2-5. Pida prospectos. 01249-3-c

INSTITUTO SUPERIOR DE COmercio. — Establecimiento fiscal de enseñanza gratuita. Amunátegui 126, Casilla 87. Teléfono Inglés 2879. Funcionan tres cursos: elemental, medio y superior, a los cuales se ingresa según preparación. Matrícula abierta desde 1.o de Marzo; los exámenes de repetición se verificarán entre 5 y 15 mismo mes. Horas de oficina: 9-11 A. M., 2-4 P. M. 2371-10-c

INTERNADO BARROS ARANA. Los exámenes previos de Matemáticas, Física y Química e Historia y Geografía tendrán lugar el 8 de Marzo; los de idiomas el 9. Los exámenes de repetición de Matemáticas, Castellano, Lógica e Instrucción Cívica, el 11; los de Historia y Geografía, Inglés y Alemán el 12; los de Francés el 13; y los de Química, Física y Ciencias Naturales, el 14. La matrícula de incorporación se abrirá el día 6 de Marzo de 2 a 5 P. M. 2365-10-c

"INSTITUTO SAN MARTIN".— San Martín 67.— Teléfono Inglés 213. — **Humanidades, preparatorias y kindergarten.** — Recibe alumnos internos, medio-pupilos y externos. Cuidado especial en la alimentación. Internado cómodo y bien vigilado. Facilidades para internos de provincias. Idiomas extranjeros, obligatorios desde las preparatorias. Profesores de Estado, conocidos por su competencia y seriedad como examinadores universitarios. Exámenes válidos se rinden en el establecimiento. Kindergarten dirigido por la profesora de años anteriores. Alumnos de preparatoria, quedan en sólo dos años, preparados para primer año de humanidades. Servicio de automóvil para los medio pupilos. Clases comienzan 11 Marzo. El Colegio prepara por su cuenta, durante las vacaciones, a sus alumnos, cuando tienen ramos atrasados. Matrícula abierta. 01237-7-c

LICEO LA ILUSTRACION, VIcuña Mackenna 569. Kindergarten, niñitos y niñitas. Preparatorias y Humanidades. Externas y medio-pupilas. Está abierta la matrícula. — La Directora. 2357-20-c

LA ELECTROANESTESIA, REmedio supremo contra los dolores más desesperantes. Catedral 1867. 2-c

ESCUELA DE SUB-INGENIEros. Morandé 750. Matrícula abierta desde el 1.o de Marzo, de 9 a 11 1|2 A. M. Requisito indispensable para ingresar, haber cursado el 3.er año de humanidades. Prospectos y solicitudes de admisión pídanse a casilla 1813.—El Director. 1136-15-c

Pensiones

USTED, ¿QUIERE SANAR DEL estómago? Tome la pensión en familia francesa. San Antonio 170. 1242-8-c

Arriendos

ARRIENDASE CASAS CENTRAles. Pedregal 12-B. 01288-6-c

CASAS EN ARRIENDO DESDE $ 150 a $ 250, necesítanse muchas para atender pedidos urgentes. Agustinas 1150, oficina Tapia Miranda. 2-c

NECESITO ARRENDAR CASA barrio central, de 6 departamentos fuera servidumbre, canon bajo. Dirigirse a Vicuña Mackenna 1204. 1238-2-c

ARRIENDO EN CATEDRAL CAsa de altos, N.o 2962, luz eléctrica; galería vidrios. Tratar: 2386. 1244-3-c

Propiedades

CON FACILIDADES DE PAGO vendo casas recién concluídas, en la calle Maule, entre San Diego y Arturo Prat. Tratar con su dueño: San Diego 1556. 01287-3-c

SE VENDE UNA CASA HABITAción situada en García Reyes 644. Verla y tratar misma casa. 6-C

Compra-Ventas

CAÑERIAS DE AGUA Y ALAMbre eléctrico usados, de todas dimensiones, compro. Diez de Julio 103. 01285-3-c

SE NECESITA CON URGENCIA un martinete o parte de él. Detalles y precios: Casilla 3258. 1278-3-c

PAPAS CORAHILA Y CAZUELA, vende Chacra San José. Datos, teléfono 93, Estación. 1259-2-c

PELUQUERIA EN VALPARAIso, bien instalada, buena clientela, se vende. Pedir datos a Baeza, casilla 3004, Valparaíso. 1260-2-c

Varios

HAGA USTED MISMA EN CASA, rica agua de Colonia, perfumes, esencias (naturales y artificiales), jabones, barnices, tinturas (teñir el pelo o cambiar de color) y toda clase de licores y muchas otras, le remitirá la fórmula el "Laboratorio Químico", enviándole $ 1.70 en estampillas. Casilla 3585, Valparaíso. 01286-4-c

RUEGO AL SEÑOR J. LUIS CAStillo Romero pasar a Agustinas 2593, para asuntos que le interesan. 4-c

$ 50,000 NECESITO CON HIPOteca de propiedad muy central. Agustinas 1150, oficina Tapia Miranda. 3-c

DINERO SOBRE HIPOTECAS recibo y coloco a interés corriente. Hay listos $ 3,000, $ 5,000, $ 6,000, $ 9,000, $ 10,000 y $ 12,000. Agustinas 1150, oficina Tapia Miranda. 3-C

Judiciales

EXTRACTO. — **MARIANO MELO E.,** notario de Santiago, certifica: que por escritura de hoy, corriente en su registro, don Gabriel López y doña Clotilde Benavides, ambos de este domicilio han formado sociedad para girar en esta plaza con el nombre de López y Benavides y por el término de dos años a contar desde el primero del presente mes en el ramo de zapatería. El capital social es de quince mil seiscientos pesos que aporta el señor López en mercaderías, útiles y enseres. El aporte de doña Clotilde Benavides consiste en su trabajo personal y en sus conocimientos. El uso de la firma social, y la administración del negocio, corren a cargo indistinto de cada socio.—Santiago, 16 de Febrero de 1918. —Mariano Melo E., notario. 1225-3-C

EXTRACTO. — **CERTIFICO QUE POR** escritura ante mí de fecha de hoy, doña Rodolfo Irarrázaval Lira y don Diego Sutil Prieto, de este domicilio, han formado una sociedad colectiva para girar, únicamente por cuenta ajena, en el desempeño de toda clase de comisiones, como ser, compra-venta de acciones, bonos, letras de cambio, efectos públicos, bienes raíces y demás de esta índole; la cual girará bajo la razón social de Irarrázaval y Sutil, que podrán usar ambos socios conjunta o separadamente como administradores de la sociedad. El capital social es la suma de cien mil pesos, que se aportan; setenta y dos mil pesos en que se estima el valor comercial de una acción de la Bolsa de Comercio de Santiago, que pasa al dominio de la sociedad; y veintiocho mil pesos en dinero, aportados por mitad. La duración de la sociedad será de dos años, a contar desde el 15 del corriente, fecha en que inició sus operaciones y tendrá por domicilio la ciudad de Santiago.—Santiago, Febrero veintiséis de mil novecientos diez y ocho.—E. Altamirano, notario. 1284-6-c

(8) FOLLETIN

SUEÑO DE UNA NOCHE DE VERANO

POR MATILDE SERAO

Después se calló y se puso a reflexionar. Parece que deseaba hacer otras preguntas y no se atrevía. Efectivamente dos o tres veces las palabras pugnaron por salir de sus labios, pero se contuvo. Máximo desesperado, esperaba, pronto para decirlo todo. Los dos eran muy desgraciados y no había remedio para sus penas.

—¿Ud. la amará siempre?

Se recogió un momento antes de contestar y en éstos breves instantes, pensó lo que había sido y lo que había llegado a ser su amor; trató de medir el valor y la duración de esta amistad que los años, la moral y la costumbre material habían hecho profunda, y que sólo la vejez y la muerte podían romper.

—Lo... creo... murmuró, consternado, que la amaré siempre. Soy viejo Luisa, y la vida no se vuelve a comenzar. Ud. es joven, Ud.... Ud. podrá olvidar...

—Ud. no tiene derecho para hablarme así, le dijo con una sonrisa despreciativa. No lo acuso, no me quejo, pero no trato de consolarme con palabras inútiles. Valgo más que esa piedad banal.

—Perdóneme, dijo él inclinándose ante ese dolor orgulloso que no quería que lo consolara ninguna voz humana, aunque fuera la del bien, amado. Era un voto que formulaba... Le deseaba el olvido,... y os lo deseo de todo corazón.....

Ella sacudió la cabeza sin contestar.

—¿Se va a reunir con ella?

—Sí, contestó, en voz baja.

—¿Ella, lo espera?

—No, no me espera; me ha llamado... agregó amargamente.

—¿Y Ud. obedece?

—Obedezco siempre. Me ordenó que pasará aquí el verano, dejándome sin noticias, sin cartas, sin ni aún saber donde se encontraba; y he estado aquí, tres meses, sometido a sus órdenes,

—¡Ah! muy bien, comprendo...

—Pero, ahora, me escribe dos palabras, diciéndome que me vaya a juntar con ella y me da su dirección; voy a partir a atravesar toda la Europa para ir a buscarla, puesto que ese es mi destino...

—¿Ella lo ama?

—No.

—¿Ella no lo ama?

—No, nada.

—¿Tal vez, lo ha amado?

—Nunca.

—¿No tiene esperanzas?

—Ninguna.

—¿Por qué no lo ama ella?

—Porque hay seres en la vida que no aman nunca.

Luisa, dijo con un movimiento de desesperación..

—Es verdad, contestó ella distraída. Hay muchos que no saben amar y seguramente son los más felices.

—Puede ser...

—¿Entonces para qué lo llama?

—Porque la divierte, tener un servidor a sus órdenes.

Un lugubre silencio se hizo; las dos víctimas se miraron igualmente pálidas, y sufriendo el mismo dolor; y ella fué la primera que dijo a Máximo con una dulzura infinita.

—Ud. es como yo.

—Como Ud. contestó el hombre fuerte, el hombre escéptico, con tono humilde y doliente.

Nada más. Ella se levantó y se quedó de pie delante del escritorio.

—Ahora, me voy; buenas noches!

—¿Se va? preguntó con ansiedad.

—Sí, sí, me voy, buenas noches Máximo.

—Quédese un momento más... balbuceó... Dígame...

—Nos lo hemos dicho todo, no hay nada en su corazón que yo no conozca, y nada del mío le he escondido. Ya no tenemos secretos el uno para el otro.

Buenas noches.

—¿Pero Ud. que va a hacer? Quiero saberlo.

—Nada, dijo ella con un gesto de desaliento. Nada.

—No podemos separarnos así... dijo muy agitado.

Quédese un momento más...

—Es inútil: ¿no "debe" Ud. partir?

—Sí.

—Y yo "debo" quedarme. Adiós Máximo.

—Adiós, Luisa.

Y se fué sin darse vuelta, un poco agachada, como una sombra muda y triste. El la vió desaparecer, la oyó abrir y cerrar dos puertas; y pensando que en ese momento, al entrar sola a su casa, ella lloraba como todas las criaturas humanas, Máximo, criatura humana también, bajó la cabeza y en el silencio y la soledad de su pieza, derramó lágrimas de compasión y de pena por Luisa... y por sí mismo...