EDICION DE 16 PAGINAS

Oficinas: Agustinas 1269
TELEFONOS:
REDACCION Inglés 650 Nacional 77. ADMINISTRACION Inglés 3114
Casilla 81 D

LA NACION

PRECIO: 10 CENTAVOS
Número atrasado 20 centavos
SUSCRIPCIONES:
Por 1 año..... $ 25.— Por 3 meses.... $ 8.—
Por 6 meses... $ 14 — 1 año extranjero $ 50—

AÑO II. Santiago de Chile, Miércoles 6 de Marzo de 1918 Núm. 417

LOS BESOS DEL LUXEMBURGO

Hace días yo me paseaba por el jardín del Luxemburgo. Una muchacha muy bonita, sentada bajo una estatua, escribía en un cuaderno. Le pregunté si necesitaba algunos adjetivos y me dijo que no, que ella no los usaba más que para escribir a su novio y que, en aquel momento, estaba haciendo ejercicios de composición francesa. Me enseñó su cuaderno y yo me quedé asombrado al ver que una muchacha tan bonita no cometía faltas ortográficas.

—¡Cómo me gustaría a mí —exclamé —que usted fuese mi novia! Usted podría traducirme al francés un libro que yo he escrito contra los ingleses, mientras no encontrase una novia inglesa que me tradujese al inglés otro libro que he hecho metiéndome con

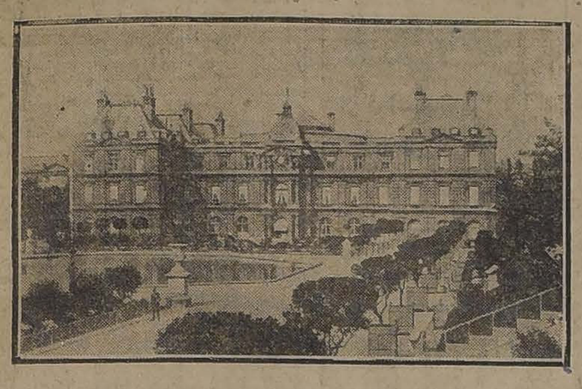

París. Palacio y jardines del Luxemburgo.

los franceses. La última novia que yo tuve, me he visto obligado a dejarla porque, en sus cartas, me llamaba adorado con hache.

La muchacha se rió mucho de esta falta y yo me senté con ella. Hablamos un rato. Al despedirme la pedí un beso y ella me prometió que me lo daría la semana siguiente.

—Hágame usted un vale — la dije entonces —. La muchacha cogió su cuaderno y escribió: "Bou pour deux baisers, le 30 Avril de 1911".

—Ponga usted la firma, la rúbrica y la dirección.

Ella puso su firma y una rúbrica muy aparatosa. En cuanto a la dirección, convinimos en que fuera la misma del sitio en donde estábamos.

—¿Qué estatua es esta? — me preguntó la muchacha.

Yo leí el pedestal. Era la estatua de Clemencia Isaure, creadora de los Juegos Florales. "Sous l'estatue de Clemence Isaure, creatice des Jeux Florales", escribió la chica y, arrancando la hoja del cuaderno, la dobló cuidadosamente y me la entregó.

Hoy 30 de Abril, yo me presenté con mi vale en el jardín del Luxemburgo. Me dirigí a la estatua de Clemencia Isaure, en donde encontré a mi linda deudora.

—Vengo a cobrar — le dije.

Ella se echó a reír.

—No bromee usted, señorita. Yo soy un acreedor implacable. Estoy dispuesto a entablar un pleito contra usted, si usted no me paga.

—Pero ¿no sabe usted que está prohibido besarse en el Luxemburgo?

—¿Cómo que está prohibido besarse en el Luxemburgo? ¿Desde cuándo?

Y la muchachita me mostró un número de "L'Intransigent", que yo leí estupefacto. El día anterior una muchacha de diez y ocho años había besado a un estudiante en un banco del Luxemburgo. Inmediatamente apareció un guardia al que luego se unieron otros dos. Los tres guardias comenzaron a verbalizar. Se reunió público. La pobre muchacha, con la cara escondida en un pañuelo de encaje, lloraba amargamente. La llevaron a la Comisaría y no la soltaron hastra tres horas después. ¡Por un beso!

El caso es inaudito. Las muchachas del Luxemburgo están indignadas y los estudiantes piensan hacer una manifestación de protesta. Que los guardias se erijan en profesores de moral, pase, sobre todo ahora que monsieur Lepine es miembro de la Academia de Ciencias Morales y Políticas, pero no que lo hagan en el jardín del Luxemburgo. El barrio latino es una patria aparte. Hay los ciudadanos de París y los ciudadanos del barrio Latino. El barrio Latino ha disfrutado siempre de privilegios a los que monsieur Lepine no tiene derecho ninguno de tocar. La moral del jardín del Luxemburgo es fácil y alegre. Entre el boscaje se han besado las estatuas, las palomas y las parejas de enamorados desde que el jardín existe. Hay hasta una columna llamada "la columna de los besos" con un capitel lleno de figuras alegóricas. Que monsieur Lepine haga lo que quiera de París; que le quite toda su espiritualidad y todo su encanto, pero que no le toque al barrio Latino. Todas las noches las orquestas de los cafés tocan aires de "La Bohéme" para recordárnoslo, y esta música, que en cualquier otro lado resultaría un poco cursi, en el barrio Latino tiene un atractivo indudable. Si en el barrio Latino no hay apaches, no es gracias a monsieur Lepine, sino porque los estudiantes de todo el mundo que habitan esta pequeña patria, los han echado fuera. Que les dejen, pues, a los estudiantes del barrio Latino observar su propia moral.

Yo leí con verdadera indignación el suceso que relataba "El Intransigente". Me parecía imposible que hubiese ocurrido en el jardín del Luxemburgo, que es como un nido muy alegre puesto en la pared triste del Senado.

—Pero señorita... ¡Si hasta los ingleses se besan libremente! En Hyde Park, cuando acaba la música, no se oyen más que besos.

—Puesto que usted es "hombre de letras"— me dijo la muchacha —debe usted hacer un artículo contra monsieur Lepine. Diga usted que lo más inmoral de todo es llamarse de esa manera. Ande usted, y yo le abonaré su vale. Si es necesario yo le pondré a usted un poco de ortografía...— Pero la encantadora criatura no sabía que si yo me meto con monsieur Lepine el Ministro del Interior me expulsará de Francia.

JULIO CAMBA.

La enfermera de la Cruz Roja

EL MAS ELOCUENTE EJEMPLO DE SUS INSTINTOS DE PIEDAD LO DA EN LA GUERRA ACTUAL LA MUJER, RENUNCIANDO VOLUNTARIAMENTE A LOS HALAGOS DE LA VI[DA] PARA LLEVAR A LOS CAMPOS DE BATALLA LOS IMPULSOS ESPIRITUALES DE LA COMPASION Y DEL CONSUELO; POR ESO LOS SOLDADOS DE TODOS LOS BANDOS NO VACILA[N] EN EXPRESARLE UNANIMEMENTE SU RECONOCIMIENTO Y ACLAMAN Y BENDICEN A LA BENEMERITA INSTITUCION DE LA CRUZ ROJA

La nobleza de pega

Cualquiera creería, al leer el título, que voy a ocuparme aquí de los infelices que, arrastrados por un prurito absurdo, se desesperan por alternar en lo que se ha dado en llamar "alta sociedad" en aquellos en que la inconciencia de los pueblos permite que subsista aún la monarquía.

Algún sutilísimo cultor de la "ironela" es el que ha encontrado los calificativos apuntados para designar a la brillante pléyade de tontos que resume todo su orgullo en frases como ésta:

—Tatarabuelito, bisabuelito, o lo que sea, fué eso, aquello y lo de más allá.

¡Portentoso!

Nunca me olvido de la profunda estupefacción con que acogió una pregunta mía, un joven prototipo de la más rancia aristocracia.

Decíame en cierta ocasión:

—Mi bisabuelo, el "conde" Tal, tomó, durante la guerra del año 180... una ciudad defendida por triple número de fuerzas que las suyas. El abuelo de él es el autor de la famosa obra X...

—Y usted ¿qué ha hecho? — preguntéle.

—¡...!

—¿Quién es usted?— insistí.

—¡Soy descendiente de ellos!

—¡Ah!

En otra oportunidad, y conversando con un señor cuyo bisabuelo era célebre en el mundo de las ciencias, y a la sombra de cuya sombra medraba él, interrumpióme diciendo:

—Fíjese en ese "individuo". De origen burgués, casi desconocido, se atreve a alternar con nosotros.

—Pero es el celebérrimo escritor M.

—Es un "advenedizo".

—¡Hombre! Ese mismo vocablo le habrán aplicado a su antepasado aquellos que, en la época en que él empezó a destacarse por su genio, contaban ya con abuelos ilustres. Sin embargo, usted se enorgullece de llevar su mismo apellido.

Desde entonces tengo un enemigo más.

A los que se jactan de poseer apellidos gloriosos sin hacer nada para justificarlos, les conviene recordar la respuesta que dió un famoso escritor al gomoso cortesano de gran abolengo, que le reprochaba su origen obscuro y su reciente ennoblecimiento.

—Yo soy el primero de mi nombre. Usted es el último del suyo.

La verdadera nobleza, la más grande, es la del talento, y ella no frecuenta los salones.

¿Por qué? Porque desprecia a ese núcleo de botarates que vive usufructuando la fama ajena, vanagloriándose de hechos en los que para nada ha intervenido. Porque desprecia a esos parásitos de la memoria de los grandes hombres. Porque sabe sobradamente que el "derecho divino" no existe.

El escritor o estadista genial calificado de "advenedizo", será mañana el orgullo de cuatro tontos que dirán:

—Fué nuestro abuelo.

Y los tontos de hoy sólo dejarán a sus descendientes la herencia que ellos recibieron.

Riamos de todo aquel que diga:

—Soy nieto de Fulano.

Respetemos y veneremos a quien pueda decir:

—Soy Fulano.

C. A. López Blomberg.

Instituto Moderno

LORD COCHRANE 130

Internos, medio-pupilos, externos. Preparatorias, los seis años de humanidades y curso especial de comercio. Profesorado titulado. Exámenes válidos.—**Luis Gajardo Infante**, profesor de Estado.

2392-16-c

De buen tono

En una casa del mejor tono se celebra una suntuosa fiesta. De pronto, uno de los invitados se acerca al señor de la casa, dando muestras del mayor disgusto.

—Yo no hubiera querido decirle a usted nada; pero es tan horrible... Usted no puede saber quién es todo el mundo; recibe a tanta gente... Pero debe usted saberlo: aquel caballero, al parecer, tan distinguido...

—¿Qué?

—Acaba de quitarme el reloj.

—¿Qué me dice usted? ¿Está usted seguro?

—Sí, señor, sí: lo he visto, no me cabe duda; ha sido él.

—Descuide usted. Tendrá usted su reloj. Voy yo mismo...

—De ningún modo. Yo sólo quería advertirle a usted... pero no le diga usted nada: sería una escena violenta, desagradable.

—Déjeme usted, déjeme usted.

Al poco rato el señor de la casa vuelve y entrega su reloj al invitado, el invitado se deshace en excusas.

—¡Por Dios! Yo deploro... ¡Cuánto siento!... ¡Qué disgusto!... ¿Habrá sido una escena horrible?... ¿Qué le ha dicho usted? ¿Qué le ha dicho usted? ¿Qué ha dicho él?... He debido callarme.

Y el señor de la casa imperturbable:

—No se preocupe usted. Se lo he quitado sin que se enterara.

JACINTO BENAVENTE.

Modas y Hogar

Traje de tarde de "Djersapopla" color rouillé, con bordados de felpilla. Cuello de terciopelo negro

ARBOLES FRUTALES ENANOS

Nuestras lectoras conocen, sin duda, los árboles enanos que cultivan los japoneses, ya sea por las descripciones que frecuentemente se hacen de estas maravillas de paciencia y arte, sea porque tuvieron oportunidad de verlos en la Exposición Japonesa, aunque seguramente no se atrevieron a comprarlos por su alto precio.

El secreto de la producción de estos árboles enanos es ya conocido, y cualquiera persona de gusto puede darse el lujo de tener un bosque en miniatura de todas clases de árboles, especialmente de frutales, y sorprender en las grandes ocasiones a sus comensales presentándoles la mesa convertida en un variado vergel, del cual, a los postres, puedan tomar la fruta que más les agrade.

El procedimiento es sencillo, pero requiere mucha atención para evitar fracasos desalentadores. Basta tomar árboles frutales muy nuevos, y cortarles con muy buenas herramientas todas las raíces gruesas, dejando únicamente las raicillas delgadas; en seguida se planta en un macetero más bien chico, con muy buena tierra vegetal y se cuida de regarlo y darle el sol o la sombra que convenga a cada clase de árbol.

De esta manera se logran tener duraznos, damascos, cerezos de no más de medio metro de altura, que producen excelentes frutas muy bien desarrolladas. Con mucho más experiencia se logra tener árboles de 25 a 30 centímetros, capaces de producir su media docena de frutas. Y aún se ha dado el caso de parras, cultivadas por este sistema, que a los dieciocho meses estaban cargadas con seis racimitos.

Como se vé, no se necesita un gran esfuerzo para tener árboles enanos, y bien vale la pena de hacer un ensayo, con la certidumbre que los resultados corresponderán al esfuerzo.

LILY

La defensa de la ciuda[d]

Hay que elegir una municipalidad apta y honorab[le]. —Hacia este fin.—Los partidos deberían ir p[or] una lista común.—Vacíos de la ley actual.—[Los] extranjeros y las funciones edilicias.

CON EL INTENDENTE SR. URZUA

Siguiendo su programa de bien público "La Nación", batalló hasta el último momento porque se respetara la libertad electoral una de nuestras más caras conquistas ciudadanas.

Ahora le toca velar porque las elecciones municipales, que deben realizarse en Abril próximo, se hagan, a la par que correctamente, en forma de elegir personas que por sus antecedentes, honorabilidad, preparación e independencia [es]tén capacitadas para desempeñar [los] cargos edilicios de una manera adecuada.

Don Pablo Urzúa

Si esto es necesario en toda la República, es indispensable en Santiago que por muchas causas requiere una administración local eficiente y honorable.

A fin de conocer la mejor manera de alcanzar este ideal, hemos decidido oir la opinión de las personas que, por una u otra circunstancia están especialmente autorizadas para hablar sobre el particular.

Con tal fin, solicitamos ayer una entrevista del Intendente de la provincia, don Pablo Urzúa.

El señor Urzúa se dispuso gustoso a contestar nuestro interrogatorio.

—¿...?

—La campaña de "La Nación" encaminada a procurarle a la ciudad un buen Municipio, es altamente laudable, y de seguro tendrá de su parte a toda la gente de bien.

Es necesario que se ponga término a esta situación bochornosa en que el contagio y la mugre dominan sin contrapeso.

El rol del Municipio moderno es tan vasto como importante, pero, para que pueda llenar sus fines, es menester que esté [ma]nado por hombres ilustrados, [pa]nos y de cierta situación que [le] permita dedicar su tiempo al [de]sempeño de su cometido.

El mal municipal tiene en [este] país raíces muy hondas.

El legislador quiso eliminar, de un golpe al quitarle a las Municipalidades las facultades políticas que tenían antes de la [ley] del año 14, pero yo, creo que [se] quedó a medio camino.

En efecto, al reconocérseles [a] los alcaldes la facultad de imponer multas, sin establecer a renglón seguido un plazo más o menos largo para poder ser elegidos congresal, se colocó en sus manos una poderosa acción política.

Creo inoficioso explicar cómo funciona este mecanismo, por ser bastante conocido. Por otra parte, es un tanto incómodo profundizar estas cosas que denotan un relajamiento de nuestros hábitos administrativos.

A este vacío de la ley hay que agregar la prescindencia en que se efectúan las elecciones de diputados y senadores y las de municipales.

Estimo que una reforma a este respecto, produciría innegables ventajas.

Nuestras disposiciones legales impiden el ingreso de los extranjeros al Municipio, lo que conceptúo un error.

Entre las colonias extranjeras hay personas de vasta cultura que podrían aportar grandes luces en pro del adelanto local.

A más de esto, ellas permanecen, por lo común, alejadas de las rencillas de lugar, de suerte que, sin odios ni compadrazgos, dedicarían sus actividades a empresas útiles.

Es lógico que en esta materia hay que andar con mucha mesura y discreción.

Como lo dicho no puede tener una pronta aplicación, lo que se requiere es un remedio inmediato para impedir la entrada de malos elementos al futuro municipio.

Yo propiciaría la idea de que los partidos llegaran a un acuerdo y propusieran una lista de personas competentes que estuvieran dispuestas a servir a la ciudad en forma cumplida y elevada.

Esta sería una obra de alta cordura que beneficiaría a todos los habitantes de la capital.

Estoy seguro que los dirigentes de las diversas colectividades políticas, dispondrán pasajeros intereses de bandería ante la salud y la vida de medio millón de personas.

Si esto se consigue, se habrá hecho una obra de salvación pública.

Marzo 6

San Juan Ante-Ptm-Ltm

CAMBIO

Bancario 14 3/4 Comer. 14 11/16

Equivalentes del Cambio:

1 £ vale $ 16,27,12 1 Dólar.. 3,46
1 Franco 0,60.06 1 Peseta 0,84.02
1 Nac. Arg..... 1.54

ORO 64 80 %

"PAIGE"

¿Quiére Ud. tener un magnífico automóvil? Visite Ud. nuestra exhibición en HUERFANOS 944 y haga una demostración práctica y se convencerá que no hay nada mejor que un PAIGE.

Turismo 5 y 7 asientos. Brockland, convertible en 2 y 4 asientos.

Unicos Importadores

WESSEL DUVAL y Co.

A la vista en HUERFANOS 944 :-: :-: :-: :-: :-: :-: :-: :-:
1656-7-c :-: :-: :-: :-: :-: : :-: Garage: CATEDRAL 1229

Aceites «BUFALO»

Para maquinaria agrícola e industrial, maquinarias de precisión, motores a gas y parafina, motores DIESEL; para dinamos, neutrales para maquinarias cosedoras, tejidos telares, etc., para máquinas terrajadoras; especiales para compresoras de aire y máquinas refrigeradoras.

Clases gruesas para cilindros de baja hasta los de mas alta presión a vapor sobrecalentado; para lubricación de carros ferroviarios, chancadoras, tranvías, autocamiones, etc., etc.

Aceites «AUTOCLUB»

Disponemos de varios tipos, desde los delgados hasta los gruesos para usar en el carter de toda clase de autos. Especiales para cajas de cambio y diferenciales, preferidos a las grasas consistentes.

Todos en cajones y barriles, listos para entrega

WILLIAMSON, BALFOUR & Co.

Importadores : :BANDERA esq. CATEDRAL

1678-11 c

"INSTITUTO SAN MARTIN"

SAN MARTIN 67.—TELEFONO INGLES 215

Sistema concéntrico. Humanidades, preparatorias y kindergarten. Recibe alumnos internos, medio pupilos y externos. Cuidado especial en la alimentación. Internado cómodo y bien vigilado. Local higiénico. Facilidades para internos de provincias. Idiomas extranjeros obligatorios desde las preparatorias. El establecimiento cuenta con un escogido cuerpo de profesores de Estado, conocidos por su competencia y seriedad como examinadores universitarios. Los exámenes son válidos y se rinden en el establecimiento. Kindergarten, dirigido por la misma profesora de años anteriores. Los alumnos de preparatoria quedan, en sólo dos años, preparados para primer año de humanidades. Servicio de automóvil para los medio pupilos. El Colegio prepara por su cuenta, durante las vacaciones, a sus alumnos, cuando tienen ramos atrasados. Clases comienzan 11 de Marzo. Matrícula abierta.

1402-12-c

Con carros propios, aserraderos (uno en Santiago) y bodegas con Desvío de Ferrocarril, la

BARRACA FÁBRICA "IBERIA"

está en situación de ofrecerlo a los Industriales, Agricultores y Comerciantes, toda clase de madera del país y en todas dimensiones por extraordinarias que ellas sean. Somos proveedores de las grandes Compañías Mineras y nuestros despachos los hacemos muy rápidamente, prestándole la mejor atención a cualquier reclamo u observación, dejando satisfecha a nuestra clientela.

Teléfono Inglés N.o 48 (Yungay) y N.o 130, Nacional :: **BARRACA "IBERIA"**, Avenida Matucana 745, entre Las Rosas y San Pablo

---

EMPRESA FORLIVESI

Para el caso no olvide su exacta dirección

MERCED 812-814

Casi frente al Teatro Santiago

JUAN FORLIVESI

Teléfono Inglés 377

DEFUNCION

Ha dejado de existir mi querida esposa

SARA ROSA ABARCA

Rogamos a sus amigos y a los nuestros acompañarla a su última morada.

El cortejo partirá de su casa habitación, Sargento Aldea N.o 917, a las 4 P. M. de hoy con dirección al Cementerio General.

Su esposo

Héctor Augusto Lobos

Habiendo dejado de existir nuestro querido padre y esposo

ANGEL GORDILLO A.

ayer a la 1 P. M., se ruega a los que fueron sus amigos se sirvan acompañar a su última morada, al Cementerio Católico a las 4 P. M. El cortejo partirá del Pensionado de San Vicente de Paul, servicio que agradecerá eternamente.

Rosa Herrera de Gordillo. — Cristina Gordillo de Ros y Antonio Ros

---

C. S. A. V.

Compañía Sud-Americana de Vapores

VAPORES RAPIDOS Y DIRECTOS A COLON EN 14 DIAS

Los siguientes vapores dotados de telegrafía inalámbrica sistema "Marconi", saldrán próximamente para la zona del canal (Colón):

Vapor **"PALENA"**, capitán Mathias, el Miércoles 13 de Marzo, a las 4 de la tarde.

Vapor **"LIMARI"**, capitán Suárez, el Miércoles 20 de Marzo, a las 4 de la tarde.

Harán escala en Coquimbo, Antofagasta, Iquique, Arica, Mollendo, Callao, Salaverry y Payta. Llegarána Panamá el 27 de Marzo y 3 de Abril, atravesando el mismo día el Canal hasta Colón. Tendrán espléndidas conexiones con vapores para Europa y con las lujosas naves de la UNITED FRUIT CO., que zarpan de Colón para New York y New Orleans.

En Antofagasta y Arica combinarán con los trenes internacionales a La Paz, que salen los días Sábado y Lunes, a las 8.40 y 12 M., respectivamente.

El vapor **"CACHAPOAL"**, capitán Domaccin, con instalación de telegrafía inalámbrica sistema "Marconi", saldrá para Eten e intermedios el Sábado 9 de Marzo, a las cuatro de la tarde con escala en Coquimbo, Huasco, Caldera, Chañaral, Taltal, Antofagasta, Gatico, Tocopilla, Iquique, Caleta Buena, Pisagua, Arica, Mollendo, Chala, Pisco, Cerro Azul, Callao, Huacho, Supe, Huarmey, Casma, Samanco, Chimbote y Salaverry.

Valparaíso, Febrero 26 de 1918.

ONTERE PLAZA,
Gerente.

AGENTE: Carlos Rogers, Bandera esquina Moneda. — SUB-AGENTES: S. H. Spencer, Huérfanos 940; Expreso Villalonga, Agustinas 843; y Compañía de Transportes Unidos, Estado esquina Delicias.

Esta SILLA vale 100 pesos docena, es de madera de Lingue y tapizada en cuero o enjuncada, EMBALADA, $ 110 la docena.

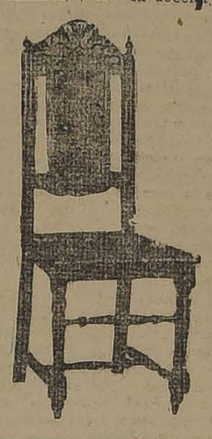

Artículo Núm. 2

Fábrica Nacional de Sillas "GRAN RAPID"

Av. Club Hípico 1430
Av. Beauchef 1431

Si Ud. necesita este artículo, antes de comprarlo visite la FABRICA "GRAN RAPID", en donde se le atenderá en las mejores condiciones. Los precios están fuera de toda competencia; su duración y elegancia son las que han servido de réclame a la Fábrica.

Esta Fábrica tiene el mayor y más variado surtido que Ud. imagine.

Nadie puede hacer competencia a la "GRAN RAPID", por ser ésta especialista en este artículo y tener montada la Fábrica en las mejores condiciones.

Aproveche hoy esta oportunidad. A provincia se despacha todo pedido que venga acompañado de su valor.

Tranvías Parque y Club Hípico

O. Pinochet L-B.

Avise Ud. en "La Nación,,

CARTUCHOS LEFAUCHEUX

Cal. 16, llegaron a la Mercería

San Diego N.° 61.

01376-7-c

POMPAS FÚNEBRES

LA SANTIAGO

SAN DIEGO 15.—TELEF. 2653
Sucursal: Arturo Prat esquina Avenida Matta. Teléfono 6105

Estas casas por tener todo propio hacen servicios con 40 o|o más barato que otras Empresas.

Urnas metálicas y maderas finas. Servicios nocturnos sin recargo.

RICARDO GAMBOA VIVAR

POMPAS FUNEBRES

LA NACIONAL

EMPRESA ZENTENO

Arturo Prat 711, frente a 10 de Julio

Teléfono Ing. 2724

Servicios desde 35 a 3 mil pesos.

Servicio de ataúd y carroza blanca, desde 30 pesos.

J. A. ZENTENO

Pompas Fúnebres

"La Confianza"

Estado 11 :: Teléfono 689

Si no quiere perder dinero, tiempo y paciencia, acuda Ud. a esta casa reconocida como

Verdaderamente seria

PRECIOS

Sin Competencia

TALLERES PROPIOS

Servicios Rápidos a Provincia

POMPAS FUNEBRES

EMPRESA ZENTENO

Delicias 2584, casi esquina Molina, (cuatrocuadras Estación Central)

TELÉFONO INGLÉS 524

Nuestros servicios son presentados en forma insuperable y a los precios mas bajos. Sin recargo hacemos todos los trámites de sepultación. Atiende personalmente.

CARLOS ZENTENO LOYOLA

LA CENTRAL

POMPAS FUNEBRES

La única casa del centro que ofrece completa garantía al público.

Su antiguedad, su experiencia y su seriedad no admiten competidores.

Dirección: MERCED

Esquina de San Antonio (Frente a Daube)

TELEFONO 595

Atiende personalmente el Gerente

Carlos Valenzuela Silva

VINOS PARA FAMILIAS

Reconocidamente sanos y económicos, son los de la

"VIÑA BENITEZ"

La que **premia sin sorteo** a sus consumidores con la bondad de sus vinos.

Pídanse en todos los buenos almacenes o a nuestro Depósito General:

RIQUELME 33 :: TELEFONO 646

Sociedad Manuel J. Benítez y Cía.

1510-13-c

BANCO FRANCÉS DE CHILE

Corresponsal en Chile de la

"Sociétè Génerale de Paris"

Sociedad anónima **con capital** de 500 millones de francos y con 1.000 sucursales en Francia

El Banco hace las siguientes operaciones: depositos y créditos en cuenta corriente, descuentos, cobranzas, préstamos, giros al extranjero, custodia, etc., etc.

HUERFANOS num. 1072

FIERRO

Acanalado para Techo; Liso galvanizado y negro, en barras, lingote, etc.

CAÑERIA para ***AGUA y GAS***

ZINC en planchas

Antes de comprar consultar precios a

ENRIQUE RAWLINS & Co.

Santo Domingo 855

1652-10-c

Sociedades Anónimas

Sociedad Explotadora de Tierra del Fuego

Desde el 21 de Marzo se pagará un Dividendo provisorio de 3 chelines por acción. Los accionistas que deseen recibirlo en letras sobre Londres deben dar aviso antes del 11 de Marzo, día en que se fijará el tipo de cambio para el pago en moneda corriente, a los que no hayan dado aviso.

No se dará letras por menos de £ 20.

El Registro de Accionistas estará cerrado desde el día 11 hasta el día 21 de Marzo inclusive.

Valparaíso, 1.o de Marzo de 1918.

El Director-Gerente.

2390-11-c

Banco de Chile

De conformidad a lo acordado en la Junta General Extraordinaria de Accionistas, celebrada el 26 de Julio de 1917, los señores Accionistas que hayan pagado sólo la mitad del valor de las acciones que les ha correspondido en la nueva emisión, deberán pagar la otra mitad, o sea $ 80 por acción en los días comprendidos entre el 15 de Marzo y el 1.o de Abril próximos.

Santiago, 5 de Marzo de 1918.

Pedro A. Torres
Director-Gerente.

1670-1-d

Compañía Carbonífera y de Fundición Schwager

DIVIDENDO FINAL

Desde el 12 del presente se pagará a los señores accionistas en la oficina de la Compañía en Valparaíso y en el Banco Anglo Sud-Americano Ltdo. en Santiago el dividendo final de SESENTA CHELINES (60ch.) por acción correspondiente al segundo semestre de 1917 y acordado en junta general de accionistas de fecha 28 de Febrero último.

Los accionistas que deseen percibir su dividendo en letras sobre Londres se servirán avisarlo, por escrito, a la gerencia hasta el Jueves 7 de Marzo en la mañana. En su defecto se les pagará en moneda corriente.

El Registro de Transferencia de Acciones estará cerrado desde el Sábado 2 de Marzo hasta el 12 del mismo mes, ambos días inclusives.

Valparaíso, Marzo 1.o de 1918.

EL GERENTE.

12-C

Compañía Minera de Batuco

De orden del directorio, se rematarán por el mínimum de $ 750 cada una, 7 acciones de accionistas morosos, el Viernes 8 del presente, a las 2 P. M., en la oficina Alberto Sánchez, y Cía

Bandera 61, edificio de la Bolsa de Comercio

01388-7-c

Compañía Carbonífera de "CUYINCO"

Cítase a los señores accionistas a una reunión general que tendrá lugar en el local de la Gerencia, Galería Baeche, oficina No. 41, el día 11 de Marzo, a las 4 P. M.

Objeto de la reunión: informe del directorio sobre el estado de la negociación e integración de capital.

EL DIRECTORIO.

1363-9-c

Banco Francés de Chile

Para los efectos del artículo 39 de los Estatutos, el registro de transferencias de acciones permanecerá cerrado desde el 15 hasta el 25 inclusive del presente mes.

Santiago, Marzo 6 de 1918.

EDMUNDO LAVILLE,
Administrador delegado.

2408-10-c

BANCO FRANCES DE CHILE

En virtud de lo dispuesto en los artículos 32 y 33 de los Estatutos, se cita a los señores accionistas a Junta General Ordinaria para el Lunes 24 del presente, a las 5 P. M., en el domicilio social, Huérfanos 1072.

El Balance y Memoria fueron publicados en el diario "La Nación"

Santiago, Marzo 6 de 1918.

RAFAEL ORREGO,
Presidente.

2409-10-c

CRISTALES PARA PARABRISAS DE AUTOMOVILES

Ofrecen a precios más bajos de plaza

PIMTEIN Hnos.

COMPAÑIA 2015 frente Plaza Brasil - Teléfono 781 2334-14-c

= DINERO =

Por alhajas, plaquees, muebles y toda clase de mercaderías, se lo facilitará a Ud. en la Casa de Préstamos

"EL CARMEN" = San Diego 31

Esta casa es reconocida por la seriedad con que procede en todas sus operaciones.

1413-6-c

1636-10-C

Compañía Trasatlántica DE BARCELONA

VAPORES-CORREOS ESPAÑOLES

(Salidas de Buenos Aires los días 2 y 12 de cada mes)

Línea del Plata-Mediterráneo

El espléndido y rápido vapor

"Infanta Isabel de Borbón"

saldrá de Buenos Aires el 2 de Marzo para Montevideo, Canarias, Cádiz, Almería y Barcelona.

Agentes en Valparaíso:

Pereda, Martínez y Cía., Cochrane 653 Casilla 898

Sub-agente en Santiago:

José Monserrat, BANDERA 188 CASILLA 2170

Avisos de Remate

CAJA

DE CRÉDITO HIPOTECARIO

Remate Judicial

El 6 de Marzo, a las 3 ½ P. M., se rematará en el Tercer Juzgado Civil de Santiago, el inmueble signado con los Nos. 3014 y 3018, de la calle de la Catedral de esta ciudad.

Mínimum: $ 125.706.66

Que se enterarán con: a) con $ 45,729, saldo de una obligación hipotecaria, a favor de la Caja en letras del 8% con 1% de amortización; b) con $ 30,000 al contado, en dinero efectivo; y c) con el saldo de $ 49,977.66, a seis meses de plazo con 8% de interés anual.

Bases y antecedentes en la Secretaría del Tercer Juzgado.

Títulos en el Archivo de la Caja de Crédito Hipotecario.

2397-6-C

Metal Desplegado

PARA ESTUCO

REALIZASE

CASTRO 78

Bunster y Alcalde

Hugo L. Bunster - Julio Alcalde

Corredores de la Bolsa de Productos

Compra y venta por cuenta ajena de Frutos del País y Ganados

Bandera 321

Teléf. 829 :-: Casilla 2760

1611-12-c

Para la vendimia ofrecen:

Vendimiadoras a mano y a fuerza motriz, originales **"Coq"**, **"Marmonier"**, **"Colin"** y **"Garolla"**.

Bombas para orujo, originales **"Coq"** y **"Marmonier"**.

Prensas para orujo.

Bombas para transvasijar.

Chorizos y Mangueras de lona y de goma.

Cañería y Accesorios para bodegas.

Drogas para la vinificación.

Artículos para Laboratorio.

Corchos.

PRECIOS SIN COMPETENCIA

GUTTMANN, MAURER y Cía.

INGENIEROS, IMPORTADORES

Casilla 85 D -:- SANTIAGO -:- Moneda 1065-1069

1451-6-C

LA NACIÓN

SANTIAGO 6 DE MARZO DE 1918

CRISIS MINISTERIAL

En obedecimiento a una consideración de delicadeza personal que respetamos profundamente los señores Ministros que representaban a la Coalición en el actual Gabinete, han renunciado al tener conocimiento del fallo inapelable de la voluntad popular recaído en el gran litigio cívico que acaba de terminar. A su vez, los representantes de la Alianza en el Gobierno han solidarizado con la actitud de sus colegas del bando opuesto.

El Gabinete Amunátegui-Pereira se formó como una solución de armonía y tranquilidad en la ardiente lucha entre las dos combinaciones políticas que se disputaban el predominio. Su misión era garantizar la libertad del sufragio y la neutralidad del Ejecutivo. Ha puesto de su parte el máximum de sus esfuerzos para cumplir honrosa y eficazmente tan difícil cometido y el país rinde homenaje a esos esfuerzos coronados por el éxito.

En tales condiciones tanto los caballerosos Ministros coalicionistas como sus colegas liberales, inspiran plena confianza a todos los partidos: han sabido afianzarla en momentos muy difíciles. Faltan tres meses para que el Congreso recién elegido entre en funciones. Y quedan sin despachar los presupuestos para 1918.

En tal situación el país desearía disfrutar de una época de interregno partidarista y descansar un poco de las rotaciones ministeriales. Hay la seguridad de que se inicie pronto un gobierno estable y no desea nadie que este período parlamentario se vea estorbado por las gestiones para organizar un nuevo ministerio.

Por otra parte, los nuevos Ministros necesitarían imponerse de los asuntos de sus respectivas secretarías, lo cual vendría a retardar aún más el despacho de los presupuestos. No conviene por ningún concepto esterilizar en esta forma las labores parlamentarias que debe desarrollarse dentro de un período muy angustiado de tiempo. Es mejor dedicar estas pocas sesiones que quedan disponibles al servicio efectivo de los intereses públicos.

No divisamos, por consiguiente, ningún obstáculo para que los señores Ministros continúen en sus puestos rodeados de la confianza general. Más aún, la insistencia de los Ministros coalicionistas podría dar pábulo al rumor que circuló ayer, según el cual la combinación vencida en las urnas tendría desde luego el propósito de no cooperar al Gobierno y de no conceder facilidades al despacho de las numerosas leyes de carácter urgente que deben pasar en lo que queda del actual período extraordinario.

Ahora si se estima que con motivo de la organización de un nuevo Ministerio podría modificarse la composición de las entidades políticas antagónicas hasta ahora e ingresar, en consecuencia, algún nuevo partido a la Alianza Liberal, no se hace sino incurrir en una precipitación muy poco justificada. La manifestación verificada ayer con motivo del regreso del presidente del Partido Liberal a Santiago, cuya reseña se publica en otra sección, puede arrojar mucha luz sobre el pensamiento de los dirigentes de la Alianza respecto de semejantes alteraciones del mapa político del país.

Es mejor trabajar bien y recuperar el tiempo que la lucha por las libertades públicas le ha quitado a la atención de los diversos problemas administrativos que necesitamos resolver sin mayores postergaciones.

CORRESPONDENCIA

Deberes de gratitud

La elección verificada anteayer tiene excepcional importancia: modifica de un modo concluyente la composición política del Congreso, y procura a la Alianza Liberal las fuerzas parlamentarias que le faltaban para imprimir a la dirección gubernativa del país otras orientaciones.

Desde que empezó el período presidencial del Excmo. señor Sanfuentes, pudo comprobarse que la razón determinante de las crisis ministeriales estuvo en el desacuerdo latente de ambas Cámaras, pues, mientras tenía mayoría la Alianza, en la Cámara de Senadores, dominaba la Coalición en la de Diputados.

Ha podido formularse en contra del Presidente de la República el reproche de que nada hizo hasta ayer en el sentido de obtener que sus correligionarios de la Cámara de Diputados, se incorporaran a las filas aliancistas, y seguramente que tal reproche tendría consistencia a no mediar otras consideraciones más atendibles que, si no justifican, sirven al menos para explicar la actitud pasiva del Excmo. Sr. Sanfuentes. Es una tradición, digna de respeto la que aconseja a los Presidentes abstenerse de tomar parte activa en las contiendas partidaristas y hay conveniencia en rodear al jefe del Estado de la mayor respetabilidad, para lo cual es indispensable que se coloque por encima de las contradicciones, generalmente ásperas, de las actividades partidaristas.

El Presidente de la República, del propio modo que los intendentes y gobernadores y demás jefes de reparticiones administrativas, es un funcionario rentado que llena una altísima misión: ejercitar imparcialmente sus atribuciones y cumplir sus deberes constitucionales sin otorgar preferencias a determinadas agrupaciones, y dentro de este orden de ideas generales, ha hecho bien el Excmo. señor Sanfuentes al abstenerse de tomar una participación demasiado celosa o visible en el sentido de mantener a sus correligionarios liberales democráticos en el marco coalicionista.

Por otra parte, no habría sido posible exigir al Presidente de la República que trabajara personalmente por producir el rompimiento prematuro de la combinación que le permitió llegar a la función pública que hoy desempeña y fuera inútil hacer la correspondiente demostración de tal aserto.

Con o sin responsabilidad grave del Excmo. señor Sanfuentes, el hecho es que esta dualidad de mayorías contradictorias dentro del recinto parlamentario ha perturbado la marcha de los negocios públicos de un modo tan perceptible en el país, que ha venido, por fin, un estallido espontáneo de las fuerzas concientes de opinión y el desenlace de la jornada electoral demuestra que impera con enorme mayoría el deseo de ver al Congreso armonizado por medio de sus dos Cámaras en una tendencia acentuadamente liberal.

La Alianza, según las últimas informaciones, tendrá una mayoría formada por veinticuatro senadores y sesenta y nueve diputados. Y la oposición coligada presentará trece senadores y cuarenta y nueve diputados. Este resultado permitirá al Excmo. señor Sanfuentes prescindir de los escrúpulos derivados de la lealtad que los estadistas deben a las combinaciones que les elevan, y debemos suponer que experimentará una satisfacción tan legítima como patriótica al meditar en la honrosa filosofía que emana de esta reciente jornada: la opinión pública señala otros rumbos, indica otras soluciones, pide nuevos horizontes.

Desde hoy, deberemos pensar en que los partidos aliancistas tendrán todo género de facilidades en el Presidente de la República, para conseguir que la voluntad popular manifestada en las urnas electorales sea debidamente atendida.

La transcendencia de este desenlace aumenta la deuda de gratitud que el liberalismo tiene contraída para con los presidentes de los partidos radical, liberal y demócrata, señores: Quezada, Tocornal y Guarello: ellos han mantenido la disciplina de las agrupaciones aliadas, han acudido periódica y frecuentemente a los puntos amagados por disensiones internas, de carácter local o regional; han llevado voces de aliento cuando la fe en el triunfo parecía vacilar, han montado la guardia más vigilante y prestigiosa cerca del Gobierno a efecto de garantir la libertad del sufragio contra los desmanes de funcionarios dispuestos a violar las leyes y desconocer los derechos de los ciudadanos; han sido, en suma, los expertos y abnegados pilotos en esta memorable travesía.

Los señores Tocornal, Quezada y Guarello, han comprometido la gratitud de los partidos aliancistas y cualquier homenaje que se tribute a tan esforzados ciudadanos encontrará un eco simpático en todos los ámbitos de nuestro país.

Pero, importaría un olvido inexcusable, rayano en ingratitud, no asociar a este armonioso trío de luchadores, los nombres de los señores Yáñez, Bruna, Escobar y Gatica, fundadores y propietarios de "La Nación", el órgano más autorizado y eficaz de la Alianza Liberal, la hoja vibrante que ha permitido ennoblecer este movimiento de partidos, explicando cuáles han sido sus propósitos fundamentales de bien público, impidiendo que la prensa coalicionista perturbara el criterio de los ciudadanos, denunciando los abusos y frustrando los planes tramados en muchas ciudades por agentes menudos del Gobierno en contra de la libre emisión del sufragio.

Para cualquiera que comprenda la importancia efectiva de este factor constituído por la prensa, no es un misterio que la Alianza Liberal no habría podido triunfar en la reciente elección si hubiéra carecido de un diario como "La Nación", sin este diario, la Alianza Liberal habría quedado inédita y los periódicos coalicionistas, con informaciones tendenciosas y propaganda sostenida, habrían podido impresionar a una parte considerable de la masa electoral.

Si grande es, pues, la deuda de gratitud que el liberalismo ha contraído para con los presidentes de los partidos aliancistas señores Tocornal, Quezada, y Guarello, no es menos importante la que tiene a favor de "La Nación" y de sus dignos propietarios los senadores señores Yáñez, Bruna, Escobar y Gatica.

Finalmente, y por lo que atañe a la elección verificada en la provincia de Ñuble, en donde el senador aliancista señor Edwards, ha logrado que los seis diputados elegidos sean de la Alianza Liberal, también es un deber de gratitud el contraído en favor de "El Día", fundado hace apenas un mes y medio, para defender los principios de la Alianza, y que bajo la dirección ilustrada y talentosa de su redactor, el distinguido literato don Rafael Maluenda, ha logrado imponerse a las simpatías de los círculos políticos, sociales y comerciales en términos que auguran a esta publicación vida próspera y dilatada.

Galvarino Gallardo Nieto

Chillán, Marzo 4 de 1918.

Quintas

VENDO

EN AVENIDA PEDRO VALDIVIA

Casa quinta, 50 metros de frente por 184.40 de fondo, 9 departamentos fuera de servicios. Pabellón para cuidador y pesebreras. Construcción de ladrillos y tabiques. Luz eléctrica, gas. Totalmente plantada. También se permuta.

Precio: $ 140,000

EN AV. HOLANDA

Chalet de dos pisos, 8 departamentos de familia, 5 de servicios, dos baños. Jardines, arboleda frutal. Reconoce deuda hipotecaria. Facilidades de pago.

Precio: $ 40,000

Carlos Ossandón B.

1080 HUERFANOS 1080

Al pasar

Cónsul General de Chile en Buenos Aires.

En reemplazo del señor Rafael Puelma Moreno, acaba de ser nombrado Cónsul General de Chile en Buenos Aires, el señor Tulio Maquieira, que cuenta con nueve años de buenos servicios en la diplomacia.

Ha desempeñado las segundas secretarías de las Legaciones de nuestro país en Perú, Ecuador, Uruguay y Argentina. De Montevideo fué trasladado con igual puesto al que desempeñaba en la capital uruguaya, a la Embajada en Washington, pasando de ésta a Buenos Aires, donde sirvió interinamente la primera secretaría.

Además, el señor Maquieira ha pertenecido al Ministerio de Relaciones Exteriores y siendo segundo secretario en Buenos Aires, fué llamado por el señor Suárez Mujica a desempeñar la jefatura de la Sección de Colonización, pasando de ésta a la Consular.

Se trata, pues, de un funcionario que conoce ventajosamente el Departamento de Estado en que viene haciendo paso a paso su carrera.

La Stottsberg.

Un educacionista distinguido, que ama y admira a Suecia, donde estuvo largo tiempo estudiando diversos ramos técnicos, ha tenido la amabilidad de poner al alcance de los lectores chilenos, las impresiones que una dama sueca dió, a un diario de Stokolmo, sobre su viaje efectuado a Chile. Se trata de un caso curioso de **feminismo**.

El Gobierno de Chile atendió de la mejor manera posible y dió toda clase de facilidades a un profesor o naturalista sueco que venía en viaje de estudio, el señor Stottsberg. Se le recibió a bordo de la corbeta "Baquedano", que es buque de guerra, y creyéndose que le sería grata la compañía de su esposa, se le permitió llevar a ésta consigo, a pesar de que el caso no se ha visto en ningún chileno, y de ser muy estrictas las ordenanzas a este respecto. El naturalista no dió, a lo que parece, nada que hacer, trabajó en los objetivos de su viaje, recogiendo tanto en las islas de Juan Fernández como en las de Pascua cuanto dato o ejemplar creyó útil a su misión.

Es de suponer que hasta se comidió a dar las gracias a los marinos que le hospedaron en la corbeta o al funcionario que le obtuvo esta rara facilidad. Pero, no ha publicado todavía, que sepamos, el resultado de sus observaciones, que es probable tengan un grande interés científico.

En cambio, su esposa, la señora Stottsberg, que debe de haberse aburrido soberanamente mientras el naturalista se entregaba a sus investigaciones y meditaciones en su largo viaje, no ha podido contenerse al llegar a su patria, y las ha emprendido, con una desenvoltura extraordinaria, contra Chile, sus mujeres, su fauna, su flora, sus islas, sus marinos, y **tutti quanti**. La señora Stottsberg, no ha visto aquí nada bueno, ni útil, ni agradable. Es sensible que el señor Stottsberg, que es hombre de ciencia, a quien debemos suponer prudente y agradecido, no haya revisado los originales de la entrevista que su esposa tan apresuradamente entregara a la prensa sueca. Porque no podemos suponer que él se haga solidario de las ligerezas femeninas de la "naturalista".

MAGNIFICA

Casa - Quinta

VENDEMOS

EN AVENIDA PEDRO VALDIVIA

El edificio es de construcción nueva de cal y ladrillo, el frente, y el resto de adobe y tabique.

La casa tiene 16 piezas, incluso dos de baño, amplia galería, kioskos, garage, luz eléctrica, bonitas sombras, huerto frutal y viñita.

Además tiene un edificio independiente para la servidumbre, con 9 piezas. Superficie del terreno, más 5,770 metros cuadrados.

Deuda a la Caja Hipotecaria de $ 25,000.

PRECIO: $ 110,000

Facilidades de pago

FREUDENBURG & BALMACEDA

330 :-: MORANDE :-: 330

La Jornada Electoral

HA RENUNCIADO EL MINISTERIO

Ayer se reunieron los Colegios Electorales de los departamentos

Audaz asalto en Castro.—El ministro visitador señor Franklin Quezada pide garantías para su vida

LLEGADA DEL Sr. DON ISMAEL TOCORNAL

Los aliancistas de Santiago le rinden entusiasta homenaje.—Interesantes discursos de los señores Tocornal, Quezada y Rivas Vicuña.

La crisis ministerial

Como lo anunciamos anteayer, los Ministros coalicionistas señores don Guillermo Pereira, don Manuel Hederra y don Luis Vicuña Cifuentes han presentado la renuncia de los cargos de Ministros de Estado en los departamentos de Relaciones, Hacienda y Guerra, respectivamente, fundados en que el veredicto de las urnas ha cambiado substancialmente la situación política y la representación parlamentaria.

Los señores Ministros representaban en el Gobierno a la Coalición, a virtud de tener esta combinación mayoría en la Cámara de Diputados, mayoría que ha perdido por un gran número de representantes.

Los Ministros de la Alianza han presentado también la renuncia, fundándose en motivos de solidaridad.

Como el Presidente de la República parte hoy a Camarico, para regresar seguramente a fines de la semana, queda pendiente la solución de esta crisis.

La llegada del Sr. Tocornal

Imponente manifestación. — Discursos los señores Tocornal, Quezada y Rivas Vicuña

Desde las cinco de la tarde empezó a aglomerarse en los alrededores de la Estación Central y en los andenes, un público numeroso, de las diversas clases sociales, que deseaba saludar a su llegada al presidente del Partido Liberal, señor don Ismael Tocornal. Había senadores, ex-Ministros de Estado, diputados, directores de los partidos aliancistas, periodistas, gente del pueblo, y el personal de los centros Liberal, Radical y Demócrata, con sus respectivos estandartes.

Al detenerse el expreso en la estación, el público prorrumpió en una estruendosa aclamación, que se prolongó por varios instantes.

Al descender el señor Tocornal del vagón, en que había hecho, el viaje, parte del público se precipitó a felicitarlo entusiastamente. Uno de los primeros en saludarlo fué el presidente del Partido Radical señor Quezada, a quien abrazó aquél.

Por la enorme concurrencia avanzó dificultosamente después el señor Tocornal, hasta el automóvil, que lo aguardaba al lado afuera de la estación.

Ocuparon el auto los señores Tocornal, Quezada, Manuel Rivas Vicuña, Enrique Balmaceda, Manuel García de la Huerta y Domingo Tocornal Matte.

Precedido por los centros políticos mencionados y rodeado de una compacta muchedumbre, que no cesaba de aclamar al señor Tocornal, el vehículo subió lentamente por la carretera sur de la Alameda. Seguían numerosos autos y coches ocupados por particulares.

De los balcones de las casas particulares, numerosos caballeros y damas saludaban a los jefes de la Alianza.

Por la calle de Teatinos la columna de manifestantes dobló en dirección a la calle de las Agustinas a fin de continuar por esta calle y pasar frente a la imprenta de "La Nación".

Con ruidosas aclamaciones saludaron los desfilantes a nuestro diario, para cuya acción en pro del triunfo de la Alianza Liberal hubo exclamaciones muy entusiastas.

Serían las siete de la tarde cuando la larga columna enfrentaba a la residencia del señor Tocornal, situada en Huérfanos esquina de Morandé.

Obligado por los manifestantes, saludó desde los balcones, en palabras vibrantes de entusiasmo, y sinceridad, el señor Tocornal. Le siguieron en el uso de la palabra los señores Quezada y Rivas Vicuña, quienes hablaron por pedido de los manifestantes.

Inoficioso es decir que tan distinguidos oradores fueron estrepitosamente aplaudidos.

Hemos reconstituído todo lo fielmente posible los discursos que improvisaron los señores Tocornal, Quezada y Rivas.

Hélos aquí:

De don Ismael Tocornal

Agradezco con toda el alma esta grandiosa manifestación que el pueblo liberal de Santiago tributa al más modesto de los servidores de la causa.

De vosotros y de los liberales, radicales y demócratas de todo el país recibimos hace algún tiempo los presidentes de los partidos de la Alianza el estandarte del liberalismo; lo hemos paseado de uno a otro extremo de la República y hoy os lo devolvemos engalanado con los laureles de la más grande de las victorias que el pueblo de Chile haya ganado en una contienda cívica.

Recorrimos las provincias de uno a otro confín, pusimos el oído a las palpitaciones de su alma liberal y fuimos a la lucha convencidos de la fuerza de opinión que ellas encarnan y de su decisión para afrontar la contienda cualesquiera que fueran los sacrificios que impusiera.

Ha terminado la primera etapa de la gran misión regeneradora que se ha impuesto la Alianza Liberal: el pueblo ha manifestado su voluntad de tener un gobierno liberal. Queda la segunda parte no menos importante y que entraña quizás más altas responsabilidades, la de organizar el gobierno del país para servir a los verdaderos intereses públicos.

Debemos emprender esta tarea sin odios, sin rencores, sin espíritu de venganza; con el mejor y más altruista espíritu. Llevaremos a los altos puestos públicos a los hombres más honrados, a los más preparados, a los más dignos de llevar sobre sus hombros la responsabilidad de una administración que marcará una nueva era en nuestras prácticas de gobierno.

Permitidme que me retire. Estoy rendido de cansancio; me faltan las fuerzas materiales aunque me sobra el espíritu para seguir luchando.

Os digo con toda la sinceridad con que puede hablar un hombre honrado, que no tengo otras ambiciones que las de ver grande a mi país. Los sacrificios que pude haber hecho en favor del liberalismo los considero de sobra compensados con esta espléndida manifestación y con la esperanza de una era más feliz para mi patria.

De D. Armando Quezada Acharán

Conciudadanos:

En presencia de una manifestación de esta imponente magnitud y que es tan importante por su número, como por las aspiraciones que encarna, faltan las palabras para expresar fielmente la intensidad de los sentimientos que embargan nuestro espíritu.

Se abre una nueva era para el país. Nuestra patria entra de nuevo por los rieles de los buenos principios y bajo el impulso de la Alianza Liberal marchará hacia soluciones seguras de progreso y bienestar.

Los presidentes de los partidos de la Alianza han cumplido con éxito la misión de guiar a las huestes liberales en la gran contienda.

Para el desempeño de esta honrosa tarea cuidaron de mantenerse en el más estrecho contacto con la opinión pública de todo el país, y en el futuro buscarán siempre en la opinión popular la inspiración mejor y la guía más segura.

Ganada la victoria empieza la hora de las responsabilidades; la Alianza Liberal las asume de lleno con la plena confianza de su fuerza y de sus capacidades. Para la nueva tarea tiene la Alianza los hombres, tiene los mejores principios, las más sanas doctrinas; tiene a la opinión pública, factores todos que son garantía de la más fructífera labor.

Regocijados los corazones con esta visión de más felices días para nuestra patria, acude a nuestros labios este grito que es voz de patriotismo y emblema de concordia entre todos los chilenos.

Viva Chile!

De don Manuel Rivas Vicuña

Como lo han afirmado los ilustres oradores que me han precedido en el uso de la palabra, se abre para la República una nueva era de Gobierno, homogéneo y liberal.

Este Gobierno ha sido generado por la voluntad del liberalismo chileno, manifestado ampliamente de norte a sur de la República. Pero, señores, no todas las provincias han podido responder al llamado patriótico de los dirigentes de la Alianza Liberal. En la región austral del país, formada por islas a las cuales rodea un mar tranquilo y generoso, se halla la provincia de Chiloé, cuyos habitantes no han podido ejercitar libremente el derecho de sufragio debido a una intervención audaz y organizada que ha asombrado una vez más al país con sus falsificaciones, suplantaciones y otros graves delitos.

Los partidos liberal, radical y demócrata, que mediante la voluntad popular han alcanzado una victoria sin precedentes en nuestra historia política, no deben olvidar un momento a sus aliados los balmacedistas aliancistas, que han sido vencidos en aquella lejana provincia en virtud del fraude, fraudes que han sido resueltamente amparados por las autoridades administrativas y judiciales.

Chiloé tiene derecho, como todas las demás provincias de la República, a elegir libremente sus representantes en el Honorable Senado y en la Cámara de Diputados.

(Además hay que vengar la muerte de Guillermo Eyzaguirre! le gritan varias voces).

No hay motivo ninguno, señores, para hacer una excepción con esa desgraciada provincia. Es por estas consideraciones que debe ser anulada tanto en el Senado como en la Cámara de Diputados, la parodia de elección que se desarrolló en aquel archipiélago el Domingo próximo pasado.

La Alianza Liberal, señores, no admitirá el concurso de ninguna colectividad política en el Gobierno de la República. Los ciudadanos que verdaderamente tengan ideas liberales, pueden cobijarse bajo las gloriosas banderas de los partidos liberal, radical o demócrata. Pero, lo repito, la Alianza no aceptará grupos de hombres que obedezcan a algún caudillo o a intereses de círculos, grupos que, por otra parte, no consultan en sus programas los ideales definidos de la Alianza Liberal.

Termino pidiendo, señores, que me acompañéis a vivar entusiastamente a la Alianza Liberal, al Presidente del partido liberal, señor Tocornal, al presidente del partido radical, señor Quezada; al presidente del partido demócrata, señor Guarello y al del partido balmacedista aliancista, señor Bello Codesido.

Banquete en honor de Don Ismael Tocornal

Anoche, a las 8 1/2, se reunió en el Club de la Unión un grupo de amigos del señor Tocornal, los que le ofrecieron una cariñosa manifestación improvisada en los momentos en que él llegaba a su casa, a las 7 de la tarde.

Ofreció la manifestación don Jorge Valdivieso Blanco, quien recordó en brillantes frases la esforzada labor del presidente del partido liberal y de todos los partidos aliados en la campaña que había terminado con el brillante triunfo del 3 de Marzo, el que había superado a todas las expectativas y cálculos más optimistas que se hubieran podido formar.

Contestó don Ismael Tocornal manifestando que de un extremo a otro del país, la voluntad de los electores había sido francamente liberal. Que era necesario reconocer que los últimos Ministerios habían dado garantías de respeto a la emisión del sufragio; pero muchos empleados nombrados antes habían intervenido descaradamente en favor de los partidos coalicionistas, sin poder destruir el empuje incontrastable de las ideas de los partidos liberales.

Que sin embargo, en el país había existido una excepción: la provincia de Chiloé, donde esa intervención audaz y atropelladora volvió a ahogar la libre manifestación de la voluntad popular, pero que es necesario corregir ese fraude y hacer que en esa provincia se proceda a una elección correcta que manifieste libremente la voluntad de los electores, no sometidos a presiones y atropellos de malos funcionarios.

Terminó brindando por los señores Armando Quezada y Angel Guarello, presidentes de los partidos radical y demócrata, que tan eficaz y activamente colaboraron por el triunfo de los partidos alianciastas, y porque se organice un Gobierno netamente liberal, que deberá regir los destinos del país, sin rencores y sin venganzas; pero al mismo tiempo depurando de elementos malsanos la administración, para que ésta pueda ser garantía para todos los ciudadanos.

Le siguió en el uso de la palabra don Enrique Balmaceda Toro, diputado por Castro, quien recordó que el señor Tocornal, desde hace muchos años, se sacrifica por obtener para Chile un Gobierno honrado y respetuoso del derecho de sus ciudadanos, sin omitir sacrificios de ninguna especie. Que en otra campaña ya un poco olvidada por los años transcurridos, había naufragado en la barra del río Maullín el vapor en que el señor Tocornal se trasladaba a esa apartada localidad, a donde se había dirigido en amparo de liberales que veían amenazada su elección por los fraudes coalicionistas, y que en esa campaña obtuvo también el triunfo, que después le fué arrebatado, por votos injustos y partidaristas de la mayoría, que entonces tenían los coalicionistas en el Senado; pero que el triunfo que se había obtenido el 3 de Marzo no podría ser arrebatado, porque hoy se contaba con una mayoría que procedería con toda justicia.

A continuación fué ofrecida la palabra al redactor principal de "La Nación", don Enrique Tagle Moreno, quien recordó el papel que le había cabido a la prensa liberal de Chile en esta gran jornada emancipadora, y después de hacer varias consideraciones sobre la significación de la manifestación cívica de la tarde, terminó manifestando que de hoy en adelante no habría sino un solo y gran partido: el del engrandecimiento y la regeneración de este país, compuesto por todos los hombres honrados y patriotas que se albergan bajo la bandera de la Alianza Liberal, separados por fronteras realmente imperceptibles, en persecución del mismo ideal superior.

Don Armando Quezada dijo que la dirección que el señor Tocornal había impreso a los partidos aliados, había señalado rumbos definitivos al liberalismo. Que el señor Tocornal, desde hace un año había dedicado todo su tiempo y esfuerzo a la idea y al triunfo de la Alianza, desde que en Enero de 1917, en compañía de los jefes de los tres partidos que la forman, habían acordado marchar en absoluta unión, sin componendas, con los partidos coalicionistas; pero aceptando si el valioso concurso que también les habían proporcionado los balmacedistas y nacionales aliancistas. Que el señor Tocornal, desde ese momento, en el Gobierno y fuera de él, no había omitido sacrificio alguno y había recorrido el país desde Tarapacá a Chiloé, para conseguir que todos los que simpatizaban con los ideales del liberalismo, pudieran elegir libremente sus representantes y llegar así a constituir un Gobierno fuerte y conciente de sus derechos.

Terminó diciendo que los partidos que se sintieran dirigidos por un hombre de la energía y honradez del señor Tocornal llegarían siempre al triunfo.

También recordó la labor que en esta campaña había corresponddido al presidente del Partido Demócrata, señor don Angel Guarello.

Don Héctor Arancibia dijo que el radicalismo al ver que hombres que ya peinan canas, como don Ismael Tocornal, y que tienen el derecho a descansar, sacrifican su fortuna, su tiempo y su salud en bien de los ideales de los partidos a que pertenecen y resisten un trabajo abrumador como el de la campaña política que acababa de terminar, creía que vendrían mejores días para la Patria y que el país estaba salvado. Pidió, en consecuencia, una copa por el jefe del liberalismo y el vencedor de la campaña electoral, señor don Ismael Tocornal.

Don Jorge Valdivieso Blanco habló nuevamente y recordó a los propietarios de "La Nación" señores Augusto Bruna, Eliodoro Yáñez, Abraham Gatica y Alfredo Escobar y dijo que estos hombres de corazón habían hecho al país un bien inmenso al fundar el gran diario que había sido el portavoz de las ideas de los partidos aliados y el defensor de la justicia y el derecho de todos los chilenos, lo que constituía un verdadero timbre de honor para esos egregios ciudadanos.

Don Manuel Rivas Vicuña, en forma amenísima y muy interesante, relató diversas incidencias de la última campaña electoral explicando muchos de los detalles hasta ahora ignorados, que habían contribuído al triunfo de los partidos aliados y a la derrota, entre otros, de los presidentes de los partidos Liberal Democrático y Conservador. Terminó invitando a alzar una copa por el redactor de "La Nación", señor Tagle, por la participación que le había cabido en esta jornada.

Don Anselmo Hevia Riquelme brindó porque el triunfo de la Alianza fuera la muerte definitiva de la Coalición, cuya permanencia en el Gobierno, significaba un retroceso en la marcha y desarrollo del país.

Don Jorge Valdivieso Blanco recordó a don Emilio Bello Codesido, que había ido al extremo sur del país a luchar en el lugar en

FUNDOS

EN VENTA

Y EN ARRIENDO

en la zona central y sur, con bases muy razonables, tiene la

Ofic. FLORES MILLAN

CHILLÁN - CASILLA 138

Manifestación al Diputado electo

Don OCTAVIO REYES DEL RIO

El **JUEVES 7** del presente a las 8 P. M. tendrá lugar en el Restaurant de la Quinta Normal el banquete con que sus amigos y admiradores festejarán el gran triunfo que ha obtenido en las urnas.

Se ruega a los adherentes pasar cuanto ántes a retirar sus tarjetas a la calle de **Agustinas núm. 2593.**

1375-6-c **LA COMISION**

Anhidrido Sulfuroso Pictet

EN BOMBONAS DE 50 Y 100 KILOS

En botellas, solución de 50 gramos garantida

OFRECEMOS A PRECIOS SIN COMPETENCIA

Rogamos a nuestros clientes hacer con anticipación sus pedidos.

RAAB, BELLET y Cía.

Santiago: Estado 235, Talca: Comercio 840

Instituto Andrés Bello

Rosas 1160, entre Bandera y Morandé

Los alumnos medio-pupilos pueden pasar al establecimiento a recoger su boleta de incorporación **del 1.o al 10 de Marzo,** de 9 a 11 1/2 A. M. y de 2 a 5 1/2 P. M.

Los alumnos internos deberán recogerse el **Miércoles 13.**

Las clases comenzarán el **Jueves 14** del presente.

EL RECTOR.

BOMBAS y ARIETES

De todas clases

OFRECE:

FUNDICION LIBERTAD

LIBERTAD 53-58

Guía Profesional

ABOGADOS

Arturo Alessandri
ABOGADO
Estudio y domicilio: Delicias 1158. Teléfono inglés 1414. Teléfono Nacional 183.

Ernesto Barros Jarpa
ABOGADO
Trasladó su domicilio a Gálvez 88. Teléfono 1845.

Enrique Burgos Varas
ABOGADO
Bandera 152. Abrió nueva oficina con D. Huberto Salgado en San Antonio (Puerto). Av. Centenario 156.

Ramón Briones Luco
ABOGADO
Trasladó su estudio Morandé 432. Domicilio: Avenida Cumming 623.

Plácido Briones
ABOGADO
Compañía 1065 (oficinas 32 y 33). Casilla 3674.

Aurelio Cruzat
ABOGADO
Valparaíso, Prat 70. Casilla 1298.

Claro y Cía.
ABOGADOS
Luis Claro Solar.
Samuel Claro Lastarria
Héctor Claro Salas
Fernando Claro Salas
Trasladaron su estudio a Morandé número 231. Teléfono 2355.

Carlos Contreras Puebla
ABOGADO
Santiago, Compañía 1238 (oficina 19). Casilla 1562.

J. Enrique Costa y Jorge Costa
ABOGADOS
Teléfono 1076. Santo Domingo 1131.

Malaquías Concha
Luis Malaquías Concha S.
Aquiles Concha S.
ABOGADOS
Casaciones. Apelaciones. Defensas. Negocios mineros. Compañía 1065. Casilla 1088.

Alberto Durán B.
ABOGADO
Santo Domingo 1145. Casilla 2914.

Enrique Donoso Urmeneta
ABOGADO
Monjitas 754.

J. Raimundo del Río
J. Raimundo del Río Castillo
ABOGADOS
Santo Domingo 1894.

Augusto Espejo Pando
ABOGADO
Morandé 239. Altos. Casilla 2827.

Fernando Errazuriz Tagle
ABOGADO
Estudio: Morandé 434. De 10 a 12.—De 2 a 6.

Hermán Echeverría Cazotte
ABOGADO
Huérfanos 1235. Domicilio: Carrera 172.

Jorge Errázuriz Tagle
ABOGADO
Morandé 434. Casilla 2592.

Roberto Espinoza
ABOGADO
Consultas, informes, arbitrajes. Estudio de negociaciones financieras e industriales. Estado 91. Casilla 2449.

Nicanor Elgueta N.
ABOGADO
Estudio Galería Alessandri 19-A (altos). Teléfono Inglés 586. Atiende apelaciones y casaciones de provincias.

Arturo Fernández Pradel
ABOGADO
Trasladóse Morandé 450. Teléfono Inglés 27.

Daniel Feliú,
Oscar Feliú H
ABOGADOS
Merced 557. Teléfono 582.

Fernando Figueroa Vial y
Carlos Vicuña Fuentes
ABOGADOS
Estudio: Catedral 1355. Casilla 3694. Teléfono 930.

Martín Figueroa Anguita
ABOGADO
San Antonio 717. Teléfono 1681.

Calvarino Gallardo Nieto
ABOGADO
Trasladó su oficina a su casa-habitación Ahumada 168, altos.

Guillermo Greene O
ABOGADO
Preferentemente negocios comerciales. Morandé 235. Casilla 339.

Jorge Gallardo Nieto
ABOGADO
Morandé 356. Teléfono 1956.

Manuel Gaete Fagalde
NOTARIO-ABOGADO
Huérfanos 1242. Casilla 3113. Teléfono Inglés 1355. Horas de Oficina: de 9 A. M. a 6 1|2 P. M. Domicilio: Vergara 261.

Osvaldo Hevia L.
ABOGADO
Morandé 244. Casilla 1831.

Ramón Huidobro G.
y Julio Vicuña L.
ABOGADOS
Huérfanos 1248-A. Teléfono Inglés 410. De 10 a 11 1|2 y de 1 1|2 a 5.

Ramón Segundo Jiménez
ABOGADO
Arturo Prat 287. Despacha: de 10 a 11 A. M. y de 3 a 5 P. M. Atiende apelaciones y casaciones de provincia.

Gustavo Kaltwasser Díaz
ABOGADO
Estudio: Huérfanos 1153. Casilla 855.

Alfredo Mesa Campbell
ABOGADO
Morandé 466. Casilla 2446.

Arturo Matte Larraín
Julio Garrido
ABOGADOS
Huérfanos 1062. De 10 a 12 y 2 a 5.

Carlos Mira B.
ABOGADO
Estudio: Bandera 152.

Eduardo Morel Herrera
Manuel Garrido Matte
ABOGADOS
Huérfanos 1062. De 10 a 11 1|2 y 2 a 5.

Filidor Matus
y Eduardo Grez Padilla
ABOGADOS
Morandé 466.

Manuel Merino E.
ABOGADO
Arturo Prat 506. Estudio: Huérfanos 1235. Casilla 2407.

Nicolás Moreno Fredes
ABOGADO
Estudio: Huérfanos 1235. Atiende de 4 a 5.

Jorge Orrego Puelma
Aurelio Barros Lastarria
ABOGADOS
Apelaciones de provincias. Casaciones forma y fondo. Morandé 440, bajos. Teléfon. Inglés 803. Casilla 121.

Joaquín Prieto C
ABOGADO
Agustinas 1250. Teléfono 1707.

Julio Piwonka J.
ABOGADO
Estudio: Huérfanos 1235, de 2 a 4.

Moisés Poblete Troncoso
ABOGADO
Casilla 375. Compañía 1238.

Roberto de Petris
ABOGADO
Agustinas 1150. Teléfono 1491, casilla 4044, causas civiles o criminales. Preferencia juicios de comercio. Atiende 10 a 12 y 5 a 6. 1309-31-c

Armando Quezada Acharán
Pedro Aguirre Cerda
Pedro Daza Brantes
ABOGADOS
Casilla 2861. Morandé 432.

Carlos A. Ruiz B
ABOGADO
Morandé 432.

Maximiliano Roldán
ABOGADO
Agustinas 1140. Casilla 53.

Héctor Salas Ibáñez
ABOGADO
Estudio y domicilio Compañía 1943. Teléfono 2594. Atiende durante el feriado.

Humberto Trucco
ABOGADO
Oficina Ossandón, Huérfanos 1080.

Enrique Tagle Moreno
ABOGADO
Estudio: Morandé 426.

Leopoldo Urrutia
ABOGADO
Banco Hipotecario de Chile, de 11 a 12 A. M. Santa Rosa 128, de 2 a 5 P. M.

Fanor Valasco
ABOGADO
Antofagasta.

Antonio Varas Muñoz
ABOGADO
Bandera 220. Casilla 287.

Agustín Vigorena Rivera
y Abel Célis Maturana
ABOGADOS
Apelaciones y casaciones de provincias. Morandé 450. Casilla 2853. Santiago.

Belisario Videla Prieto
ABOGADO
Morandé 450. Casilla 2779. Teléfono Inglés 2315.

Jorge Varas Velásquez
ABOGADO
Huérfanos 1350. Estudio de don Miguel A. Varas H.

Nicolás Vallejo Encina
ABOGADO
Estudio: Morandé 466. Domicilio: Palacio Urmeneta Hotel. Casilla N.o 1832.

Luis Fidel Yáñez
ABOGADO
Defensor de Ausentes y de Obras Pías. Catedral 1878.

MUNOZ A.
ABOGADO
Defensas judiciales, cobranzas anticipo dinero gastos. Compañía 3085. 01266

MEDICOS

DR. ARNELLO
Ayudante del profesor Navarro
Cirujía, venéreas, anestesia general. Rosas 1389 esquina Amunátegui, de 1 a 3 1|2. Domicilio, Hospital San Vicente Paul.

Dr. Alfredo Alcaíno
GARGANTA, NARIZ Y OIDOS
Dieciocho 257. 2-5.

Dr. A. Aguirre Sayago
MEDICINA INTERNA
Lunes, Miércoles, Viernes. Amunátegui 61. 2-4.

Dr. Leonidas Aguirre A.
Especialista enfermedades de niños y afecciones pulmonares. Consultas: 10 a 11 y 1 1|2 a 3 1|2. San Francisco 116.

Dr. Luis Aguilar
CIRUGIA, SIFILIS
Consultas: 1-2. San Isidro 260.

Dr. Amenábar Ossa
Oculista, 14 años en Europa, 3 años médico-director del Hospital de Ojos condado de Stafford (Inglaterra)). Merced 494. De 1 1|2 a 4. Regresó.

Dr. Ramón Araya Echeverría
Dolores desesperantes. Insomnio, Algidez, Delirio, Convulsiones y Parálisis. Catedral 1867.

Dr. Alberto Araya Izquierdo
Permanecerá Santiago vacaciones, San Francisco 1335. Consultas: 1 a 3.

Dr. Arturo Barraza Araya
VIAS URINARIAS, SIFILIS
Puente, 559. De 3 a 6.

Dr. Bisquertt
VIAS URINARIAS, SIFILIS
San Antonio 551. 3 a 6. Casilla 2563.

Dr. Bustos
OCULISTA
Trasladóse a Vergara 134. Consultas: 1 a 4 P. M.

Carlos Bolívar S.
MEDICINA GENERAL
Alameda 294. Consultas: de 1 a 3.

Dr. I. Bórquez Silva
Estudios en Europa. Medicina interna, pulmón, corazón, estómago e intestinos. Rayos X. Consultas: 2 a 5. A. Prat 82. Teléfono 6019.

Dr. Julio Bustos A.
Medicina interna y enfermedades de niños. Consultas de 1 a 3. Recoleta 707.

Dr. Manuel Bravo B
Clínica interna y enfermedades de niños. Huérfanos 2453. 2 a 4.

Dr. Braga Castillo
RAYOS X
Merced 156. Teléfono 1393. Consultas, de 9 a 10 y de 1 a 4.

Dr. Castañeda Iglesias
Ex-médico residente Hospital Niños. Catedral 1882. 1-3. Teléfono 254.

Dr. Castro Oliveira
GARGANTA, NARIZ, OIDOS
Estado 62. De 3 a 6.

Dr. Corbalán Melgarejo
Moneda 1711. Medicina interna. Sífilis (inyecciones venosas con un reciente arsenobenzol).

Dr. Cabezón Díaz
Enfermedades de niños
Ortopedia y Cirugía. Consultas: 1 a 3. Dieciocho 289.

Dr. Contreras Macaya
Medicina interna. Consultas: 10 a 12. Puente 559. Casilla 3341.

Dr. Cienfuegos
ENFERMEDADES DE NIÑOS
Consultas: 1-3. Serrano 51.

Dr. Leon Chonchol
TITULADO EN PARIS
Medicina general. Piel, venéreas. Consultas: 2-5. Santo Domingo 729.

Dr. Leonidas Corona T
LABORATORIO CLINICO
Delicias 868 (frente a Estado). Consultas: de 4 a 6. Teléfono 2488.

Dr. Manuel Calvo Mackenna
Médico del Pensionado de San Vicente 1 a 3. Compañía 1509. Teléfono Inglés 596.

Dr. Cárlos Doren N.
Cirugía, enfermedades de señoras Delicias 176. Consultas: 2-4.

CIRUGIA DE NIÑOS Y ORTOPEDIA
Dr. Eugenio Díaz Lira
Agustinas 1270. Teléfono 2285.

Dr. Eduardo de Ramón
Cirugía, enfermedades de señoras Consultas: 1 a 3. Maestranza 349.

Dr. Paulino Díaz
Moneda 1963. Teléfono 1178. Consultas: 2-4.

Dr. Díaz Velasco
Medicina interna y niños. Consultas: 1—4. Vergara 474.

Dr. Ricardo Donoso
ESTUDIOS EN EUROPA
Medicina interna, especialmente pulmón, corazón. Agustinas 619. 1 1|2 a 3 1|2.

Dr. José Ducci
Monjitas 877. De 2-5.

Dr. ESPINA
RAYOS X
Durante vacaciones atenderá todo mes de Enero. En Febrero sólo Martes y Viernes. Delicias 1228, esq. Gálvez. Teléfono 2102. Consultas 1 1|2 a 3 1|2.

Dr. Francisco Edwards
VIAS URINARIAS
Consultas de 2 a 4. Teatinos 14.

Dr. Julio Eastman
Catedral 2673. Consultas de 1 1|2 a 3 1|2. Teléfono 2637. Casilla 1571.

Dr. Fuenzalida Bravo
Profesor enfermedades niños
Merced 560. Teléf. 1721. 1 1|2-3 1|2.

Dr. Fierro Beytía
Ginecología, Partos y medicina interna. Serrano 785.

Dr. A. Fuentes Maturana
CIRUGIA GENERAL Y DE SEÑORAS
Nataniel 230.

Dr. Arturo Fritz
Medicina general. Jefe Policlínica. Piel y Sífilis. 3-5. Huérfanos 1359.

Dr. Ferrada Alexandre
PIEL-SIFILIS-URINARIAS
Se trasladó a Compañía 1470. Casilla 2868. Consultas de 2 a 5.

Doctor Ferrer
ENFERMOS BRONCO-PULMONARES
Asmáticos. Tratamiento especial. Oxiaeroterapia preventiva; afecciones del pecho. Alameda 1254.

Dr. Arístides González C.
Prof. Extraordinario de Obstetricia
Partos y enfermedades de señoras. Consultas: 1 a 3 P. M. Casilla 1551. Teléfono inglés: 2789. Huérfanos 628.

Dr. Enrique González H
ESTUDIOS EN EUROPA
Medicina Interna. Estómago. Intestinos, Hígado. 2 a 4. Estudio y domicilio: Cochrane 104.

Dr. Ernesto Greene O.
ESTUDIOS EN EUROPA
Cirugía, ginecología. Lira 254. Consultas: 2 a 4. Teléfono 2860.

Dr. García Collao
Ojos, nariz, garganta, oídos. Estudios Europa. 1 a 4 Agustinas 1128.

Dr. García Guerrero
Bandera 575. Consultas: 3 a 4. Teléfono N.o 9. (Santa Elena).

Dra. Julia Gutiérrez
Partos, enfermedades señoras, niños. San Antonio 128. De 1 a 4. Ausente hasta Marzo.

Dr. Luis Godoy H.
CIRUGIA Y ANESTESIA GENERAL
Consultas: 1-3. Delicias 1367. Teléfono 2541.

Dr. Ibarra Loring
ESTUDIOS EN EUROPA
Vías urinarias. Especialmente enfermedades riñón, vejiga, próstata. Consultas: 2-4. Nataniel 64.

Dr. Alejandro Infante
Enfermedades de niños. Médico del Hospital de Niños San Luis. Consultas 1 a 4. Delicias 253.

Dr. Andrés Kœnig
Hidroterapia científica, sistema Kneipp. Claras 549. 2-3 1|2.

Dr. Alberto Körner Anwandter
Estudios en E.E. U.U. Cirujía, Ortopedia. Consultas: 2 a 5. Sto. Domingo 623.

Dr. Armando Larraguibel
Merced 480, de 3 1|2 a 5.

Dr. Armando Leon I.
MEDICO CIRUJANO
Catedral 1642. Consultas: 1 a 3.

Dr. F. Landa Z.
Médico de ciudad de Santiago
Rosas 1050. Teléfono 1003. Piel, Partos. Enfermedades señoras. 1 a 4.

Dr. Lea-Plaza
ENFERMEDADES DEL SISTEMA NERVIOSO
Monjitas 303. 1-3.

Profesor Luco
Enfermedades nerviosas y mentales. Se trasladó Merced 336. Consultas 12 1|2—2 1|2.

Prof. Eduardo Moore
ENFERMEDADES GENITO-URINARIAS Y CUTANEAS
Amunátegui 305. De 2 a 6.

Dr. Italo Martini Z
Ojos, oídos, nariz y garganta. Delicias 221. Consultas: 2-4.

Dr. Juan Montenegro
ENFERMEDADES DE NIÑOS
Compañía 1770. Teléfono 2120. Ausente.

Dr. L. Molinare Reyes
MEDICINA INTERNA
Consultorio: Moneda 1640. 3 a 5. Teléfono 1029. Domicilio: Lira 59. Teléfono 1484.

Dr. Muñoz Garriga
Enfermedades señoras y niños
Consultas: 4 a 6. Santo Domingo 608.

Dr. Meza Olva
ESTUDIOS EN EUROPA
Medicina interna. Especialmente pulmón, corazón, riñones, sífilis. Laboratorio clínico. Consultas: 3-4. Dieciocho 268.

Dr. Montero
PROFESOR EN DERMATOLOGIA SIFILOGRAFIA
Piel, sífilis, género urinarias. Prat 309.

Dr. Moraga Fuenzalida
MEDICINA Y CIRUGIA DE NIÑOS
Cochrane 118. Teléfono 2804.

Dr. Muñoz Labbé
Médico legista de ciudad. Lira 78. Teléfono 2051. Medicina interna para adultos y niños. Venéreas, sifilíticas. Consultas: de 1 1|2 a 3 1|2 P. M.

Profesor Mujica
OCULISTA
Recoleta 868. Consultas: 10 a 12 y 1 a 3.

Dr. Mouat S.
GINECOLOGIA-PARTOS
Ex jefe de Clínica Ginecológica Dr. Korner. Se trasladó a la Av. Brasil 26. Consultas: 1-4.

Dr. Teodoro Muhm
Se trasladó a Compañía 1556. Garganta, nariz y oídos. De 3-6.

Dr. David Pulido I.
Enfermedades de niños, Santo Domingo 1846. Teléfono 2152.

Dr. Otto Philippi
ENFERMEDADES DE NIÑOS
Santo Domingo 820, esquina San Antonio. Consultas: 1-3. Teléfono 2415.

Dr. Aureliano Oyarzun
Medicina general
Consultas: 1-3. Santo Domingo 1254.

Dr. Ricardo Peralta G
Cirugía general, especialmente de niños. Monjitas 840.

Dr. F. Puga Borne
Delicias 1039. Consultas: de 2 a 5.

Profesor Pardo
Cirugía y enfermedades de señoras. Consultas: de 2 a 4. Ejército 140.

Dr. Prunés
ESTUDIOS EN EUROPA
Jefe de Clínica. Piel, Sífilis, Venéreas. Merced 490, casilla 2894.

Policlínica para Sífilis y Enfermedades Venéreas
LIRA 21
Servicio de 10 1|2 a 12 1|2, atendido por el doctor José S. Salas, destinado para obreros y empleados de modesta renta.

Dr. Volney Quiroga
Molina 132
Consultas de 1 a 2 1|2.

Dr. Luis Quinteros Encina
MEDICO-LEGISTA
Cirugía. Partos. 1-3. Alameda 239.

Dr. F. Rayo Riquelme
CIRUGIA, GINECOLOGIA, SIFILIS
Lira 268. 1-3.

Dr. Joel Rodríguez P.
ESTUDIOS EN EUROPA
Medicina interna, especialmente estómago, intestinos. Rayos X. Consultas: 2-4. Claras 431.

Dr. Fernando Romero Aguirre
Partos. Enfermedades de señoras. Cirujía, Catedral 2429.

Dr Cárlos A. Sommers
Consultas: 1 a 3. Agustinas 1876.

Dr. José S. Salas M.
SIFILIS Y VIAS URINARIAS
Atiende de 5-8 P. M., en su Policlínica Privada. Lira 21.

Dr. Osvaldo Salas C.
GARCIA REYES 656
Medicina de adultos y niños. Sífilis. Consultas: 1 a 4 P. M.

Dr. Ramón Silva León
Partos y enfermedades de señoras. Catedral 1511.

Dr. Santiago Silva A.
MEDICO-CIRUJANO
Carrión 1352. Consultas: 2 a 4. 032-17-a

Dr. Santander
Medicina interna, estómago, intestinos, rayos X. Laboratorio: Moneda 821.

Dr. Stuardo
Regresó
ESTUDIOS EN EUROPA
Enfermedades de niños. Consultas: 1-4. Agustinas 1684.

Sífilis y venéreas
Dr. Félix Grohnert B.
Consultas: 2 a 5. Moneda 1592.

J. Schwarzenberg L.
Enfermedades de niños. Consultas de 1-3 P. M. excepto Jueves y Sábado. San Antonio 275. Teléfono Inglés 1344.

Dr Suárez Alvarez
Especialmente afecciones de la vista, Agustinas 853. Consultas: 1 a 3.

Dr. Torres Torres
Jefe clínica Prof. Korner
Enfermedades señora, cirugía. Catedral 1249. 3 1|2 a 5.

Dr. Carlos Ugarte J.
MEDICINA INTERNA, RAYOS X
Se trasladó. Santo Domingo 518, de 1 1|2 a 3.

Dr P. Valenzuela Larraín
MEDICO-CIRUJANO
Consultas: Martes, Jueves y Sábado 1 a 3. Catedral 2092.

Dr. Germán Valenzuela B.
CIRUGIA
Riquelme 47 y Huérfanos 1616.

Dr. G. E. Vidal S.
Consultas: 4 a 6. Delicias 2646.

Dr. Villalón
OCULISTA
Enfermedades de la vista. Estudios en Europa. Domicilio y consultorio, Santo Domingo 606. Consultas: 1—3 1|2. Regresó.

Dr. Vargas Salcedo
CIRUJANO
Se trasladó Teatinos 354. Teléfono 1060.

Dr. Zúñiga C.
Partos. Enfermedades de Señoras. Jefe Clínica Obstétrica, Av. España 472. Consultas: 1 a 3. Teléfono 111, Parque.

Dr. Juan B. Miranda
Regresó. Especialidad: medicina interna de niños y adultos. Consultas diarias en la mañana, Bascuñán 145. 1151-20-c

Dr. WAUGH
606 914 Medicina interna, venéreas, sífilis. Reacción Wassermann. Consultas: 2 a 4. Catedral número 188.

DENTISTAS

Dentista Azócar
Ausente hasta el 5 de Marzo. Galería Alessandri, Agustinas 1159, ascensor.

Victorino Alonso
DENTISTA
Estudios en Philadelfia. Moneda 1164.

Mauricio M. Baltiansky
DENTISTA
A. Prat 935.

Dta. P. Becerra
Puente 557
Abrirá su oficina el 1.o de Abril.

Dr. Bahamonde Izunza
DENTISTA
Ausente. Ex-ayudante clínica Escuela Dental. Instalóse nuevamente en Santiago, Huérfanos 1358.

Dr. Ciriaco Chacon
DENTISTA
Extracciones sin dolor. Se trasladó a Rosas 1066, entre Puente y Bandera.

Clodomiro Contreras
DENTISTA
Ayudante de Clínica Operatoria de la Escuela Dental. Maestranza 349. Consultas: de 1 a 6. Regresó.

Ernesto Carvallo Castellon
DENTISTA
Puente 640.

F. Castro C.
DENTISTA
Ex-ayudante Escuela Dental. Estado 250. Ausente del 1.o al 20 de Marzo.

Jose Luis Cabrera M.
DENTISTA
Teatinos 549, entre Catedral y Santo Domingo.

J. A. Castro Oliveira
R. Castro Oliveira
DENTISTAS
Estado 62.

Salvador Castillo U.
DENTISTA
Jefe de clínica de Prótesis de la Escuela Dental. Moneda 1588.

Gustavo Cerda Lopez
DENTISTA
Cirujía Dental, A. Prat 1548. 22-d

Elías Escala C.
DENTISTA
Ayudante de operatoria en la Escuela Dental. Se trasladó a Compañía 1755.

Hernán Fleischmann
DENTISTA
Ortodoncia, Coronas y Puentes. Dieciocho 52.

Dr Juan Ferrari Castellari
CIRUJANO-DENTISTA
Regresó, San Antonio 880. 1279-31-c

José Garay Fernández
DENTISTA
Consultas: 8 a 12 y 1 1|2 a 6. Se trasladó a San Diego 166.

Manuel Guzman A
DENTISTA
Ausente en Europa. Sus clientes han quedado recomendados al dentista Bolton. Moneda 859.

Jaime González
DENTISTA ESPAÑOL
Especialidad en Anomalías Dentarias. Agustinas 1226.

Pedro Guevara G.
DENTISTA
Recoleta 525. Ausente.

Guillermo Kurth
DENTISTA
Se trasladó Cuecto 249.

Rita Lafertte
DENTISTA
Agustinas 2290. De 8 a 11 1|2 y de 1 a 5 1|2.

Luis Lagos Zúñiga
DENTISTA
de las Universidades de Chile y Pensylvania. Ausente hasta Marzo, Moneda 1312.

Enrique Moreno
Guillermo Cartagena
Guillermo Valenzuela
DENTISTAS
Policlínicas y Laboratorio. Puente 637.

Gonzalo Marín
DENTISTA
Garantiza éxito absoluto en toda extracción, puentes y coronas. Tratamiento en las tapaduras sin dolor. Claras 491.

Munoz Lobos Hnos
DENTISTAS
Extracciones sin dolor, somnoformo, puentes, honorarios módicos, San Diego 307-448.

Pedro A. Méndez
DENTISTA
Estudios en Estados Unidos y Europa. San Antonio 451.

Bernardino Ossa Nebel
Ayudante Clínica Quirúrgica Prof. Valenzuela Basterrica. Claras 491.

Dr. Cesar Pardo Correa
DENTISTA
Calle Nataniel 81. 9-11 y 2-5.

Dra Elvira Rosas S.
DENTISTA
Bandera 76.

Dr. José María Saavedra
DENTISTA
Especialidad Ortodoncia. Compañía 1458. Teléfono 1518

Dr. J. Ugarte Donoso
DENTISTA
Trasladóse a Compañía 1470.

Rafael Urquieta S.
DENTISTA
Trabajo de dentística moderna, Agustinas 853. Clínica de 8 a 12 y 2 a 6.

Alejandro Valenzuela Díaz
DENTISTA
Compañía 1731. Regresó. Dentística general. Especialidad extracciones somnoformo.

Vassi & Emilfork
DENTISTAS
Regresaron. Delicias 868.

C Valencia Courbis
DENTISTA
Trasladó su consultorio a Santo Domingo 1280.

INGENIEROS

Santiago Cruz Guzmán
INGENIERO CIVIL Y ARQUITECTO
Construcciones económicas de fierro y concreto armado contra incendio y terremotos. Mensuras, tasaciones, ferrocarriles, etc., Moneda número 1584. Agustinas 1232.

Ricardo González Cortes
ARQUITECTO
Huérfanos 1492. Casilla 2425.

Enrique García Frías
INGENIERO CIVIL
Galería Alessandri 25. 4.o disc.

HACENDADOS
Ingeniero Agrónomo necesito socio dueño de fundo, obligándome recabar préstamo hipotecario sin intereses para explotarlo. Compañía 3085.

Alberto Larenas F
INGENIERO
Bandera 633. Casilla 120. Santiago.

Enrique Laicurcade A.
Edificios económicos, chaleta modernos, presupuestos detallados, planos. Casilla 715. Compañía 1290

Domingo Matte Larraín
INGENIERO CIVIL
Agustinas 1319.

Luis Elías Montalva C
INGENIERO AGRONOMO
Huérfanos 1223. Casilla 1422.

OFICINA TECNICA
LORENZO CLARO LASTARRIA
Ingeniero civil
Morandé 235. Teléfono 1908. Casilla 4491.

Eduardo Tassó
Construcciones económicas en concreto impermeables. Edificios para ventas. Agustinas 1260.

ENRIQUE TORRES
Arquitecto
Oficina. Galería Alessandri 4 A.—Teléfono 275. Central.

Bolsa de Comercio

CORREDORES

Victor Manuel Arce E.
AGENTE COMERCIAL
Representaciones, Importaciones y Exportaciones. Despachos de Aduana. Estado 91. Oficina 23, casilla 1069. Teléfono 2818, cable Virarce.

Osvaldo Bernstein S.
224-Bandera-224. Compra-venta de acciones y bonos por cuenta agena.

Roberto Eyzaguirre
Compra-venta acciones y bonos, contratación de préstamos y conversiones de deuda, seguros contra incendios. 227. Oficina Morandé 227. Teléfono Inglés 1002. Casilla 476.

Gustavo A. Gana
202-Bandera-202. Compra-venta de acciones y bonos; contratación de préstamos y conversiones de deudas. Teléfono Inglés 800. Casilla 3456.

J. Nicolás Orrego S.
ACCIONES Y BONOS
229-Morandé-229. Teléfono Inglés 348. Nacional 816.

Luis Ramírez Sanz
y Augusto Ovalle Castillo
Bandera 81—Of. 2011-Teléfono Inglés 2511.

Carlos Romero A.
170-Bandera-170. Casilla 2575. Acciones y bonos.

Jorge Valdés Mendeville
126-Bandera-126. Teléfono Inglés número 6. Casilla 240. Acciones y bonos. Propiedades.

Florencio Villamil y Cía.
ACCIONES Y BONOS
1120-Agustinas-1120. Teléfono Inglés 2004. Casilla 878.

Raimundo Ureta E.
ACCIONES Y BONOS
Agustinas 1056, Teléfono 976. Casilla 1340.

MATRONAS

Celia Castillo
MATRONA GINECOLOGISTA
Atiendo llamados fuera de Santiago. Unión Americana 32.

Clínica Privada de Obstetricia
Señora Reyes. Matrona Ginecologista. Dormitorios higiénicos. Establecimiento montado según últimos adelantos. Atendido por dos cirujanos especialistas. Recibo enfermas todas partes del país. Curaciones internas. Partos indoloros, absoluta seguridad. Precios módicos. Consultas gratis, Esmeralda 636.

Mme. E. Fragnaud
MATRONA FRANCESA
Consultas: 1 a 4. Maestranza 461.

Jovina L. de Folch
MATRONA
Regresó. Serrano 166.

Julia Moreno
MATRONA
Clínica, Pensionistas. Partos indoloros. Curaciones internas. Coquimbo 1179.

Laura Ríos de N.
MATRONA
Curaciones internas, masajes. Recibo pensionistas. García Reyes 786.

Mercedes Rojas
MATRONA
San Diego 932. Recibo enfermas cualquier tiempo. Curaciones internas, precios módicos.

Carmela Toro G.
MATRONA
Recibo pensionistas. Chacabuco 662.

Fidela Uribe
MATRONA
Ex-jefa Maternidad
Enfermedades internas de señoras, recibo pensionistas. Alameda 24-A. Consultas: 1-4.

CLINICA
Ana G. Vargas Barrera
Partos, enfermedades señoras. Recibo pensionistas. Cochrane 985.

Hortensia G. de Pérez
MATRONA
Serrano 584. Consultas y curaciones internas. Enfermas pensionistas.

Lo increíble solo para señoras
Partos con pensión, piezas higiénicas, luz y baños, sólo por $ 35, Delicias 2540. Profesora Lastarria.

VARIOS

Luis Ayala C.
Compra-venta de propiedades. Préstamos Hipotecarios. Comisiones en general. Catedral 1131. ofic. 4.

Antigua Tintorería Francesa
AGUSTIN CHANCOGNE
Se tiñe y se limpia toda clase de ropa en negro y colores, no tiene sucursales. MONEDA 2202.

ACADEMIA DACTILOGRAFICA YOST
GALERIA ALESSANDRI
Tarifa mensual, 5 pesos. 0215-29-f

Amalia Acevedo de L.
PROFESORA DE PIANO
Estudios en Europa. San Francisco 211. 1282-31-c

Instituto de Belleza
Elva S. de Tagle
Vello. Tratamiento Bizzarnini, extraelo radicalmente, doy prueba. Agustinas 1620.

EL ESTOMAGO Y SU CURA
PROCEDIMIENTO NUEVO
Cuando las enfermedades del Estómago hayan perdido toda esperanza de alivio consúltese gratis, Delicias 2540 de 1 a 4.

MASAJE SUECO
y gimnasia médica para desviación de la espina dorsal, reumatismo, neuralgia, estiñimiento, artritis, mala circulación, etc. Tratamientos especiales para enflaquecer. Sólo a señoras y niños.— Ana Widen, Claras 46. Consultas 1-3 5666-28-f

Julia Pemgean Guillen
Profesora de piano y única diplomada del Curso Superior de Violoncello del Conservatorio Nacional de Música. Independencia 1078.

MASAJE
S. N. HAYASHI
Médico masajista. Estudios en Japon. Especialidad enfermedades. Reumatismo, Estitiquez, Articulares, Musculares, Parálisis. Consultas: 2 a 4. Claras esquina de Monjitas.

Ruperto Tapia Miranda
1150 Agustinas 1150
Corredor en Propiedades y Comisiones en general. Teléfono 1491.

MEMORANDUM

TURNO MEDICO DESDE EL 3 AL 10 DE MARZO DE 1913

Servicio médico nocturno permanente

Doctor Guillermo Besoaín, Lira 80.
Doctor Domingo Rojas M., Arturo Prat 841.

Boticas de turno permanente

Botica Alemana, Catedral 1990. Hasta las 12 P. M.
Farmacia Moderna, San Diego 255 Hasta las 12 P. M.
Botica Española, Ahumada 318. Hasta las 12 P. M.

Boticas turno semanal

2.a Comisaría, Botica "El Pasaje", Maestranza 456.
3.a Comisaría, Botica "Santa Ana", Catedral 1497.
6.a Comisaría, "La Estrella", Nataniel 1001.
7.a Comisaría, Botica "Kosmos", Delicias 2799.
10.a Comisaría, Botica "La Unión", Independencia 485.
11.a Comisaría, Botica "La Unión", Delicias 3998.

Practicantes de cirugía menor

Daniel Gajardo, Maruri 285; Apolinario Herrera, Herrera esquina de Martínez de Rozas; Víctor M. Torres, Maestranza 1751; Carlos Alberto Cumplido, Esperanza 748; Pedro Ruiz, Chanarcillo 3018; Amable Gaete, Unión Americana 565.

Enfermeras

Laura Araos, Delicias 24; Laura Lagos, Alonso Ovalle 1369; Urzula Tapia, Avenida del Rosario 1137; Matilde Viveros, Baquedano 854; Brígida Farías, Rosas 1819; Belarmina Mena, López 681; María Briones, Lord Cochrane 476; Rosa Sánchez B., Arturo Prat 515; Magdalena Uribe Uribe, Lord Cochrane 456; Natalia Ferrux L., Brasil 692; María J. Severano, Rosas 3030; María R. Silva, Delicias 24.

Matronas

Sabina Rojas v. de Leiva, Olivos 1177; Josefina Florax, San Isidro 630; Beatriz Albornoz, Carrión 1244; Filomena Reyes, Lord Cochrane 1655; Laura Carreño, Brasil 506; Amalia de la Fuente, Bezanilla 1333; Juana Rubio, Toesca 2158; Julia Cataldo, Gorbea 2536; María Perrin de T., Molina 148; Ana Ramírez, Sofía Concha 22; Elisa Cáceres, Moneda 2595; Trinidad Rodríguez, Maruri 273; Amelia Matus Fuentes, San Francisco 1438; Celia Jiménez M., Rosas 2370; Edurvigis Valdés A., Marcoleta 789; Elvira Delgado O., de Alvarez, Huérfanos 753; Rita Pérez V., de Alvarez, Gálvez 727; Angela González M., Victoria 853; Liduvina Palma de Ortiz, Herrera 542; Carmela Meneses R., Edmundo 2110; Gabriela Echeverría, Santa Mónica 1995; Matilde E. de Ríos, República 666.

Dispensario Municipal de Ojos

21 de Mayo 532. Atendido por el Dr. García C. Funciona los Martes, Jueves y Sábados, de 4 a 5 P. M.

Servicio Municipal de Vacuna

Oficina Médicos de Ciudad.—Atiende el vacunador don G. Sanyedra, diariamente de 1 1|2 a 3 1|2, excepto los Sábados, de 9 a 12 M. Atiende también llamados particulares.

Asistencia médica gratuita (partos y niños) del profesor Dr. Rodríguez Barros, Merced 534

Se atiende diariamente, desde 3 1|2 P. M., a embarazadas, Lunes, Miércoles y Viernes; a niños menores de dos años, proporcionando alimentos y medicinas, Martes, Jueves y Sábados, y a toda hora se dan tarjetas para asistencia a domicilio de las matronas.

Consultorio gratuito para niños menores de cinco años, asistido por el médico de ciudad Dr. Barros Ovalle, Santo Domingo 1243

Martes y Viernes, de 8 a 9 A. M. Santo Domingo 1243.

Dispensario sanitario municipal nocturno, dirigido por el Dr. Mateo Concha, A. Barroso 820

Funciona los días Lunes, Miércoles y Viernes, de 8 1|2 a 10 P. M.

Turno judicial

Juez del Crimen de Turno, el del 2.o Juzgado, don Franklin de la Barra, Ejército 628.
Promotor Fiscal, don Cárlos R. González, Castro 488.

Médicos de ciudad

Don Francisco Landa Z., Rosas 1050.
Don Pedro N. Barros Ovalle, Santo Domingo 1248.

Médicos legistas

Don Sabino Muñoz Labbé, Lira 78; don Luis Quinteros Encina, Carmen 79; don Germán Greve, Agustinas 1954; don Rafael Toro Amor, Amunátegui 55.

Domicilios de altos funcionarios

Ministro del Interior, don Domingo Amunátegui S., Manuel Rodríguez 191.
Relaciones, don Guillermo Pereira, San Martín 308.
Justicia e Instrucción, don P

que la Coalición había concentrado sus peores elementos de atropello y lucha; y por todos los aliancistas de corazón que aceptando candidaturas para la lucha que acaba de terminar habían hecho un verdadero sacrificio de salud y de dinero en bien de ideales y del futuro progreso del país.

También hablaron los señores Luis Philips y Raimundo del Río, quienes brindaron por el nuevo sol que había surgido para Chile, con el triunfo del liberalismo, el que debía dar para su progreso tan buenos frutos como los dió la misión de los partidos liberales desde 1874 a 1881.

Todos los discursos fueron entusiastamente aplaudidos y el señor Tocornal, ovacionado en repetidas ocasiones. Asistieron a esta manifestación improvisada, que se prolongó hasta minutos antes de las 11 de la noche, las siguientes personas:

Ismael Tocornal, Manuel Rivas Vicuña, Armando Quezada Acharán, Manuel García de la Huerta, Manuel Tocornal Cazotte, Hernán Cerda O., Enrique Balmaceda, Julio 2.o Zegers, Alberto Piñera, Leopoldo Valenzuela, Ernesto Bianchi Tupper, Gregorio Santa Cruz, Manuel Gaete, Caupolicán Pardo Correa, doctor Eduardo Moore, Jorge Valdivieso Blanco, Ladislao Errázuriz, Raimundo del Río, Anselmo Hevia Riquelme, Luis Phillips, Roberto Torretti, Alberto Cifuentes, Santiago Rivas Vicuña, Alberto Quesney, Pedro Prendez Saldías, Arturo Claro Prieto, Héctor Arancibia Lazo, Arturo Berisso, Belisario Díaz Ossa, Enrique Tagle Moreno, Tomás Ramírez Frías.

Una nueva verguenza en Castro

El Ministro de la Corte de Valdivia en visita en el juzgado de Castro, don Franklin Quezada, fué víctima en la noche del 4 de Marzo de los desmanes de una poblada.

He aquí cómo el propio señor Ministro relata lo sucedido en un oficio telegráfico que pasó al Ministerio de Justicia con el objeto de dar cuenta del atropello de que era víctima y de pedir garantías para su persona y familia:

"Castro, 5 de Marzo. — Ministro Justicia. — Anoche entre diez y once encontrándonos ya mi familia y yo en el hotel en que hospedábamosnos, una poblada llegó hasta el hotel profiriéndo gritos en mi contra a vista y paciencia de policía y pretendiendo entrar al interior del hotel, lo que no logró dada la actitud enérgica de los dueños del hotel. Indispensable se adopten medidas eficaces y urgentes para el resguardo personal mío y de mi familia. Gobernador y policía no son absolutamente garantías en ésta. — (Firmado). — **Franklin Quezada**".

En vista de la gravedad de lo sucedido, el señor Ministro del Interior a petición del Ministro de Justicia, ordenó inmediatamente al Intendente, de la provincia de Chiloé que diera toda clase de garantías al señor Quezada.

El señor Ministro de Guerra dispuso, por su parte, que un piquete de 25 hombres, al mando de un oficial de confianza, se pusiera a las órdenes exclusivas del señor Ministro Visitador.

Presidencia del Partido Conservador

En la tarde de ayer han circulado insistentes rumores relativos a que el presidente del partido conservador señor González Errázuriz habría hecho la renuncia de su cargo, fundado en los últimos acontecimientos políticos.

Directorio General Democrata

En reunión de anoche este Directorio tomó los siguientes acuerdos:

1.o Enviar un telegrama de felicitación y agradecimiento al Presidente del Partido, don Angel Guarello por su actuación durante la última campaña electoral;

2.o Enviar una nota a la Junta Ejecutiva del Partido Liberal y otra a la Junta Central Radical, felicitando a sus presidentes por el éxito de esta campaña.

Al mismo tiempo se acordó insinuar a la dirección de estos partidos la idea de organizar un gran desfile en honor de los presidentes. Con este objeto se nombró una comisión compuesta de don Luis Correa Ramírez, don Pedro Fajardo y don Horacio Azócar.

3.o Abrir un proceso en las diversas agrupaciones demócratas del país, para establecer las causas que han motivado la derrota de algunos candidatos del Partido;

4.o Solicitar del directorio de la Agrupación de Santiago que aplace la elección de los candidatos a municipales, con el objeto de llevar a las personas más prestigiosas a la Municipalidad; y

5.o Pedir a la Dirección de los Partidos Radical y Liberal que defiendan en la Cámara la elección de don Juan B. Martínez.

FELICITACION

Se nos ha enviado el siguiente telegrama:

LOS PRESIDENTES DE LA ALIANZA LIBERAL

Sr. DON ARMANDO QUEZADA ACHARAN

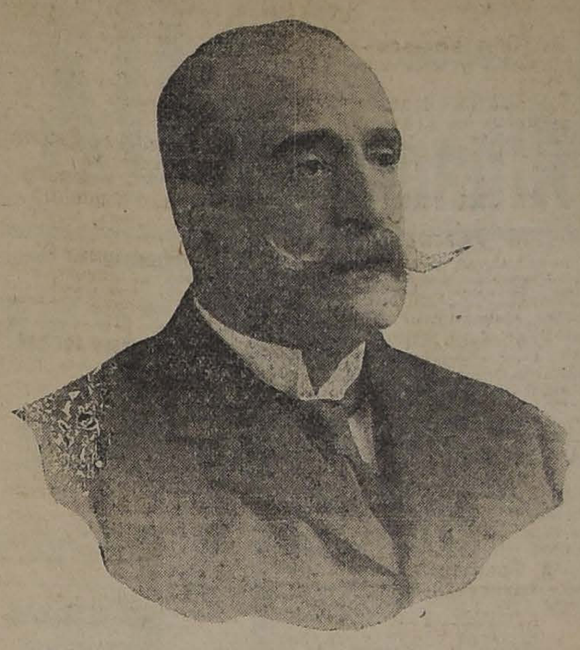

Sr. DON ISMAEL TOCORNAL

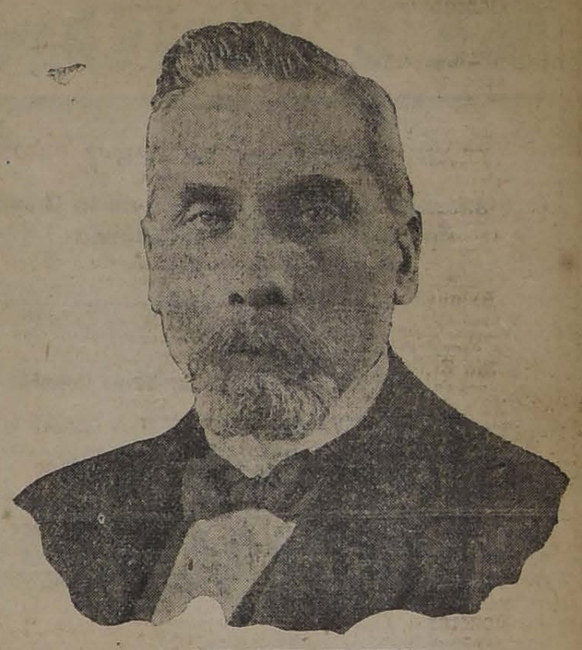

Sr. DON ANGEL GUARELLO

Valparaíso, 5 de Marzo de 1918. —"La Nación". —Santiago —El triunfo de la Alianza Liberal se debe en gran parte a la influencia de ese gran diario que ha defendido la libertad electoral.

Saludos afectuosos a su personal. —**Octavio Señoret. —Cubillos Pareja.—Enrique Bermúdez.**

FELICITACIONES AL PRESIDENTE DEL PARTIDO RADICAL

El señor Armando Quezada ha seguido recibiendo felicitaciones de todo el país por el triunfo de la Alianza Liberal.

Damos a continuación el telegrama enviado por los diputados señores Carlos A. Ruiz y Enrique Bermúdez:

"Mulchén, 5 de Marzo de 1918. —Armando Quezada A. — Radicales Mulchén felicítanlo por gran triunfo Alianza y partido, que dirige con talento, abnegación y patriotismo, que son ejemplo para sus conciudadanos. — **Carlos A. Ruiz**"

"Almendral, 5 de Marzo de 1918. —Señor Armando Quezada A. — Mis más sinceras felicitaciones. — **Enrique Bermúdez**".

FALLECIMIENTO DE UN DISTINGUIDO MIEMBRO DEL PARTIDO RADICAL DE SANTA CRUZ

Un telegrama llegado de Santa Cruz comunica el fallecimiento del distinguido presidente del Partido Radical, don Justiniano Almendroza.

El señor Almendroza era, además, veterano del 79 y teniente coronel retirado del ejército.

El mismo telegrama anuncia que adversarios y amigos lamentan por igual esta desgracia.

GRAN MANIFESTACION EN ANTOFAGASTA

Noticias llegadas de Antofagasta dan cuenta de que se prepara allá una gran manifestación pública de congratulación por el éxito brillante obtenido por la Alianza Liberal en la lucha electoral del Domingo.

NO HA HABIDO DERROTA

Los diarios coalicionistas han dado como candidato derrotado en la agrupación de Llanquihue y Carelmapu al señor Ernesto Barros Jarpa.

Semejante noticia es inexacta. El señor Barros Jarpa iba a presentarse a la lucha con poderosos elementos que se habían aunado generosamente en su favor; pero los incidentes desarrollados en la provincia de Cautín indujeron al señor Barros a retirar su candidatura con el objeto de afianzar el triunfo de la Alianza Liberal en Cautín y luego en Bío-Bío.

Entre el señor Barros y los diputados liberales de Valparaíso se han cambiado los siguientes telegramas:

Valparaíso, 5 de Margo de 1918. —Señor Ernesto Barros Jarpa. — Santiago.

Creemos un deber de justicia tributarle nuestros aplausos por su actitud generosa al cooperar en forma decisiva por el triunfo de los señores Valderrama y Freire.

Los liberales del país lo aplauden y felicitan.

Saludos.— **Arturo Cubillos Pareja.— Octavio Señoret. — Enrique Bermúdez.**

Señores Enrique Bermúdez, Arturo Cubillos Pareja y Octavio Señoret. —Valparaíso.

Si yo me hubiese desentendido del interés general de la Alianza por obtener un triunfo personal, habría hecho traición a mis antecedentes y a mis convicciones.

Estoy satisfecho de haber podido demostrar que a la juventud liberal no la guían mezquinos propósitos de figuración prematura, sino que trabaja y lucha por altos ideales políticos y sociales.

La bondadosa felicitación de Uds. que agradezco vivamente, recae sobre un acto de civismo que cualquier ciudadano habría ejecutado lo mismo que yo.— **Ernesto Barros Jarpa.**

Santiago

EL COLEGIO ELECTORAL DEPARTAMENTAL

Se reune ayer

Ayer, a las 12 M., se constituyó en el salón de sesiones de la I. Municipalidad, el Colegio Electoral departamental, que según las leyes, debía reunirse con el objeto de hacer el escrutinio de la elección última.

Correspondió actuar como presidente y secretario a los señores Antonio Huneeus y Carlos Llona, respectivamente, por acuerdo unánime.

En seguida se procedió a nombrar la junta escrutadora que quedó compuesta por los señores Arturo H. Clement, Belisario Troncoso, Arturo Arancibia y Ricardo Herrera L.

Las actas de las diferentes mesas habían sido entregadas por los presidentes respectivos a las 12 del día.

Constituído el colegio, el Conservador de Bienes Raíces, señor Rodríguez Cerda, actuó de secretario de la junta y procedió a la lectura de las actas, tarea en la cual estuvo hasta las 7 1|2 de la tarde, hora en que suspendió, para proseguir a las 9 P. M.

A las 11 3|4 se suspendió la sesión para continuar, hoy a las 10 A. M., alcanzándose a escrutar hasta la 9.a comuna urbana inclusive, continuándose hoy con la 10.a

Se espera terminar el escrutinio en la tarde, con lo que habrá terminado la tarea del colegio.

Sr. DON EMILIO BELLO CODESIDO

En la elección de 1915 fuí sacrificado por el Partido en mi candidatura a diputado por Quillota y Limache, y posteriormente, la Dirección del Partido se negó a designarme como candidato a Municipal por Santiago.

Mis amigos personales me llevaron a la Municipalidad y en mi cargo de regidor, he defendido con tesón tanto las doctrinas del Partido como a las personas que titulándose liberales democráticos, requirieron mi concurso.

El 18 de Noviembre último fuí proclamado candidato a diputado por Santiago y desde ese momento hice cuanto estuvo de mi parte por organizar los trabajos en las condiciones mejores, a fin de obtener un triunfo en las urnas; triunfo que habría conseguido fácilmente si el Partido Liberal Democrático me hubiera prestado alguna pequeña ayuda.

Con sentimiento me pude convencer de que miembros prestigiosos del Partido, en vez de prestarme el concurso que obligadamente debían a su correligionario, trabajaban empeñosamente por los otros dos candidatos proclamados por el Partido, haciendo caso omiso de mi persona.

Hasta este momento no sé si puedo tener o no esperanzas de entrar a la Cámara; pero suceda lo que sucediere, he tomado la resolución de retirarme del Partido Liberal Democrático, ya que no he sido correspondido por los miembros que lo componen.

Ruego, pues, a usted, quiera tener a bien presentar esta mi renuncia indeclinable de director del Partido Liberal Democrático y le miembro de esa asamblea, rogando a usted se sirva hacer aceptar esta renuncia y ordenar que se borre mi nombre de los Registros del Partido, quedando con esto el subscripto en completa libertad de acción.

Saluda atentamente a usted.— Rafael Lorca P."

ASAMBLEA LIBERAL

Esta noche, a las 9 1|2, celebrará sesión la Asamblea Liberal de Santiago.

Hay importantes asuntos que tratar, entre otros, de la renuncia del segundo vice-presidente, señor Edwards y del candidato a municipal, señor Errázuriz.

Siendo también ésta la primera reunión que se celebra después de las recientes elecciones, se tratarán importantes asuntos de actualidad política.

Se recomienda muy especialmente la asistencia.

ASAMBLEA RADICAL

Para esta noche, a las 9 1|2, está citada a sesión la Asamblea Radical, en el Club del Partido.

Hay importantes asuntos de actualidad que tratar.

PARTIDO DEMOCRATA 6.a COMUNA RECOLETA

Hoy Miércoles, a la hora de costumbre, se reune el comité de propaganda de esta comuna, con el objeto de deliberar sobre candidaturas a municipales, por las cuales debe trabajar en la asamblea general.

CENTRO MALAQUIAS CONCHA

En la última sesión celebrada por el comité directivo de este Centro político, se acordó lo que sigue:

Enviar nota de felicitación por su triunfo electoral, a los señores: Malaquías Concha, Zenón Torrealba, Juan B. Martínez y Vicente Adrián.

Agradecer públicamente su entusiasta y decidida cooperación a todas las personas que ayudaron al comité en lo relacionado con la jornada eleccionaria del 3 de Marzo, que dió el triunfo a candidatos demócratas.

Celebrar una asamblea general el próximo Sábado 9, a las 9 P. M., para elegir el directorio que dirigirá la campaña electoral en que se renueva la Ilustre Municipalidad.

Invitar a esta reunión a todas las personas que simpaticen con la labor de este Centro, advirtiéndoles que, por ahora, no se pagan cuotas obligatorias y que los incorporados antes del 15 del corriente serán declarados socios fundadores.

Facultar a la Mesa directiva para que confeccione un proyecto de estatutos y trate de organizar una velada literario-musical y conferencia en honor de los nuevos senadores del partido demócrata.

LA VANGUARDIA DEMOCRATA

Se ha citado a sesión para mañana Jueves 7, a las 9 P. M., en el local de costumbre: Bandera N.o 832.

Debiendo tratarse asuntos de importancia para el éxito de la candidatura a regidor de D. Nicasio Retamales, candidato oficial de este Centro, en el seno de la Agrupación de Santiago, se encarece la asistencia a los socios y personas que simpaticen con el señor Retamales.

AGRUPACION DEMOCRATA DE SANTIAGO

Desde mañana Jueves, de 8 a 11 P. M., el señor tesorero recibirá las cuotas que deseen cancelar los señores socios. — El secretario.

CENTRO DE LA JUVENTUD DEMOCRATA

Se ha citado a sesión a los miembros de este Centro de propaganda demócrata, para el Viernes 8 del presente, a las 9 P. M., en el local de costumbre, Bandera N.o 832.

Se hace presente a los jóvenes demócratas y adherentes, que en esta reunión deben dar cuenta las comisiones designadas para dirigir la Liga en la última campaña y que los socios que mejor hayan desempeñado su cometido, serán distinguidos con un diploma de honor.

Valparaíso

EL COLEGIO ELECTORAL

El cómputo efectuado por la Junta Escrutadora no ha cambiado sustancialmente el resultado de la votación.

Don Oscar Viel presentó un reclamo sobre el resultado de la votación en Casa Blanca.

RUMORES EN VALPARAISO DE RENUNCIA DEL PRESIDENTE DEL PARTIDO CONSERVADOR

Enorme suma gastada por la Coalición en la lucha de Aconcagua

Se nos ha enviado el siguiente telegrama:

"Valparaíso, 5 de Marzo de 1918. —"La Nación".— Santiago.— En los círculos conservadores ha circulado hoy a medio día la noticia de haber renunciado el Gabinete y también de haber renunciado el Presidente del Partido Conservador, don Alberto González Errázuriz, por el desastre de Aconcagua y el incidente provocado por los conservadores de Talca al senador Correa Ovalle y de cuya actitud se hizo solidario don Abraham Ovalle, vice-presidente del Partido y deudo inmediato del señor Ovalle.

Se confirma la noticia de haber gastado la Coalición en la lucha de Aconcagua la enorme suma de $ 1.047,000.—El Corresponsal".

REUNION DE LA JUNTA ESCRUTADORA

A las doce del día de ayer se reunieron en la Municipalidad los presidentes de las mesas receptoras de sufragios, bajo la presidencia provisoria del presidente de la 1.a sección de la 1.a subdelegación urbana, don Gerardo Jiménez.

Resultaron elegidos: presidente, don Eduardo Dévés Casanueva y secretario, don Teodoro Contreras.

La junta escrutadora departamental quedó formada por los señores Eleodoro Foncea, Luis Fuentealba, Eduardo Dévés e Ignacio Herrera Valdés, actuando como secretario don Luis M. Zañartu.

La junta se constituyó inmediatamente dando principio al escrutinio.

INTERVENCION EN CASABLANCA

El diputado don Enrique Bermúdez se acercó ayer a la Intendencia de Valparaíso para denunciar al Gobernador interino de Casablanca, a quien se acusa de haber cometido actos concretos de intervención.

Ante los hechos expuestos por el señor Bermúdez, el señor Intendente se ha dirigido al Gobierno para solicitar que se ordene al Gobernador en propiedad, señor Ferrer, que reasuma sus funciones, sin perjuicio de lo que después se resuelva acerca del nombramiento en definitiva para dicho cargo.

LOS SUCESOS DE LA NOCHE DEL DOMINGO

En la tarde de anteayer, numerosos caballeros de nuestra sociedad pasaron a visitar al señor Montt, a quien expusieron su indignación por los hechos ocurridos en la noche del Domingo.

Esa misma tarde el Intendente de la provincia, don Aníbal Pinto Cruz, pasó también a la casa habitación del señor Alcalde, a manifestarle que la ciudad de Valparaíso reprobaba la actitud de esos elementos maleantes.

Aconcagua

RESULTADO DEL COLEGIO ELECTORAL DE PETORCA

Hemos recibido el siguiente telegrama:

Petorca, 5 de Marzo de 1918.— "La Nación".—Santiago.

Resultado del Colegio Electoral: Claro Solar 806, González E. 472, Espinoza 951, Porto Seguro 1,349, Ruiz 253. —**Presidente de la Asamblea Radical.**

INFORMACION ERRADA

Hemos recibido el siguiente telegrama:

Viña del Mar, 5 de Marzo de 1918. — "La Nación". — Santiago.

Informaciones publicadas por "La Unión" de hoy, referentes a la elección de Aconcagua, en Putaendo y Quebrada Herrera, carecen en absoluto de verdad.

Basta, para desmentir esas informaciones, la presencia del diputado don Claudio Vicuña, cuya corrección y caballerosidad jamás discutidas, dió garantías a todos los electores, reconociendo el candidato Lizoni la lealtad con que se procedió y el esfuerzo de opinión que dió el brillante triunfo a la Alianza Liberal.

Las mesas funcionaron de común acuerdo hasta las 5 P. M. La elección fué tan correcta y tranquila, que las autoridades así lo han declarado oficialmente.

Párrafos como el de "La Unión" a que me refiero, no son sino obra del agente de la Coalición en Putaendo, desesperado para explicar la falta de cumplimiento de su promesa que hizo de triunfo a la Coalición. — Augusto Ovalle Castillo.

O'Higgins

RESULTADOS DE LAS ELECCIONES EN LA AGRUPACION DE RANCAGUA, CACHAPOAL Y MAIPO

Hemos recibido el siguiente telegrama:

Rancagua, 5 de Marzo de 1918. —"La Nación".

Resultado de la agrupación de Rancagua, Cachapoal y Maipo: Hernán Correa Roberts 4,748, Alejo Lira Infante 4,265, Jorge Silva 2578.

¡Viva Alianza Liberal!.— **Elías Droguett.**

Curicó

DE VICHUQUEN

Hemos recibido el siguiente telegrama:

Vichuquén, 5 de Marzo de 1918. —"La Nación".—Santiago.

Triunfó don Francisco Garcés Gana, candidato de Alianza Liberal, con la primera mayoría en este departamento.— **El Corresponsal.**

Maule

POSIBLES PROPOSITOS DE ALTERAR LA VOTACION

Hemos recibido de nuestro corresponsal la siguiente comunicación:

Cauquenes, 5 Marzo de 1918.—

En la Sala Municipal durante el funcionamiento del Colegio Electoral.

En casa del señor Tocornal. — Algunas de las personas que acudieron a saludarlo.

Una parte de los manifestantes frente a la casa del señor Tocornal

SUCESOS

de Mañana Jueves 7

Información gráfica completa de la jornada electoral del 3 de Marzo

Hermosas fotografías en **Rotogravure**, impresion que exclusivamente emplea en Sud-América la revista **"SUCESOS"**.
Actualidades de la semana de toda la República.

Precio: 50 Centavos

1677-6-c

CINEMA CONCIERTO **Alhambra**

FOX Exhibirá hoy en Especial y nocturna por últimas veces su grandiosa película interpretada por GEORGE WALSH **A PUÑO LIMPIO** Obra que gustará a todo el mundo, porque es de mera diversión, sin fondo tendencioso alguno.

MAÑANA Gran Función a Beneficio de la Cruz Roja Francesa y en honor de las Colonias Aliadas **El Poder Militar de Francia** Película oficial del Gobierno francés.

FOX Presentará en breve **LA ETERNA SAFO** Interpretación: THEDA BARA **LA HIJA DE LOS DIOSES** La película más maravillosa del mundo, interpretada por la Venus moderna ANNETTE KELLERMAN

"La Nación".—Santiago. — Anoche a las once, procedente de Talca, llegó a ésta don Belfor Fernández, con cinco personas más que subieron en Parral, siguiendo inmediatamente a Quirihue.

Se dice que se trata de alterar la votación a objeto de quitar a Madrid, la mayoría, cosa que parece se está haciendo ya en Constitución.

EL TRIUNFO DE LA ALIANZA EN MAULE

Actos de intervención

Hemos recibido el siguiente telegrama:

Quirihue, 5 de Marzo de 1918.—"La Nación".—Santiago.

En la Agrupación de Cauquenes, Constitución y Chanco, obtuvo mayoría el candidato a senador señor Madrid.

En Itata, sin contar unas mesas de Pocillas, en que votan 212 electores, todos aliancistas—que no funcionó por inasistencia del comisario coalicionista—Madrid 1,230, Zañartu 1,126.

Los contrarios confiesan la derrota.

La Coalición hizo derroche de dinero, jamás visto en esta provincia. Hizo uso, además, de toda clase de recursos. Aparte de la inasistencia del comisario, hubo secretarios coalicionistas que se negaron a firmar sobres.

Las líneas telegráficas amanecieron todas cortadas en la mañana del Domingo, siendo de tal entidad los desperfectos que no pudieron ser reparados sino hoy Lunes.

Una vez más, Maule ha demostrado ser liberal —**Abaraim Concha.**

EL TRIUNFO DE LA ALIANZA EN MAULE

Telegrama de don Manuel Madrid

Cauquenes, 5 de Marzo.—Señor D. Armando Quezada A.—Santiago.

Cuente con un liberal que estará siempre con ustedes, a pesar de todas las maquinaciones y el descarado influjo de los jueces de todos los departamentos. Podemos cantar victoria en forma indiscutible.

Saludo en Ud. a los radicales de esta provincia que sin excepción alguna han prestado su esfuerzo decisivo para el triunfo y en especial reciba Ud. mi gratitud.—**Manuel Madrid".**

Nuble

RESULTADOS DE LA ELECCION EN BULNES Y YUNGAY

Se nos ha enviado el siguiente telegrama:

Santa Clara, 5 de Marzo de 1918.—"La Nación".— Santiago.

Resultado de la elección en la agrupación de Bulnes y Yungay: Santiago Valdés Errázuriz 3,059 votos, Urrutia Manzano, 3,021 votos; Navarro Ocampo, 1,962 votos. Saludos.— **Carlos Donoso.**

Concepción

RESULTADO DEFINITIVO DEL DEPARTAMENTO DE PUCHACAI

Nuestro corresponsal nos ha enviado el siguiente telegrama:

Florida, 5 de Marzo de 1918.—"La Nación".—Santiago.

Escrutinio departamental: Concha 1,317, Zañartu 1,287, Salas L. 73, Rivas 1,508, Urrejola 1,097, Prieto 880, Juliet 505. —**El Corresponsal.**

Cautín

LA VERDAD DE LO OCURRIDO EN CAUTIN

El señor Domingo Matte Larraín nos ha enviado el siguiente telegrama:

"Temuco, 5 de Marzo de 1918.—"La Nación".— Santiago.— En la edición de ese diario del día Domingo, se publica un telegrama que no es exactamente igual al original enviado.

Ruégole rectificar algunos de sus conceptos.

Lo ocurrido en esta provincia rusa fué lo siguiente:

Ante presentación Valderrama, el candidato señor Balmaceda renunció. El señor Pedro Moller insinuó pacto que luego fué aceptado por los balmacedistas, una fracción radical, demócratas, nacionales y conservadores. El pacto consistía en ir juntos por fórmula senador Suárez y diputado Balmaceda, Prat, Gutiérrez y Burgos Varas. Nuevas incidencias movieron al señor Suárez renunciar en favor del señor Valderrama.—**Domingo Matte Larraín".**

Chiloè

DON EMILIO BELLO DENUNCIA LAS MAS GRAVES INCORRECCIONES EN CHILOE

Algunos datos de la elección

Hemos recibido el siguiente telegrama:

Chiloé, 4 de Marzo de 1918.—"La Nación".— Santiago. — Chiloé ha dado una vez más la nota alta en materia de intervención y fraudes electorales. Solamente en Ancud ha habido corrección, y triunfó la Alianza, quedando Trautmann con casi doble votos competidores a pesar del enorme derroche dinero.

La Coalición en Quinchao ha efectuado graves atropellos para falsear el resultado, atribuyendo mayorías imaginarias a los candidatos de la Coalición.

De Castro, en donde ya se habían producido ilegalidades que viciarán todos los procedimientos electorales, sólo tengo datos que la Alianza triunfa en dos comunas, faltando noticias de las demás.

Numerosas reclamaciones comprobarán los fraudes cometidos para falsear la voluntad popular.

Felicitaciones por el triunfo de la Alianza en el país. — **Emilio Bello C.**

LAS IRREGULARIDADES EN CHILOE

Reclamaciones interpuestas. — Resultados

Hemos recibido el siguiente telegrama del señor Emilio Bello Codesido:

Ancud, 5 de Marzo de 1918. — "La Nación".— Santiago.

Comunican de Castro lo siguiente:

Jamás se han presenciado mayores atropellos. El prefecto de policía en persona atajó a los electores aliancistas. En Chonchi hicieron funcionar la mesa de Araucó con tres miembros inhábiles. En Puqueldón no fueron aceptados nuestros miembros de mesa, absteniéndose la Alianza de ir a la lucha. Hízose protesta firmada por más de cien electores.

En Queilen funcionó sólo una mesa en forma legal; las demás con miembros inhábiles y haciendo la elección el día anterior, lo mismo que en Quellón

Descontando todas las mesas inhábiles que nos habrían dado enorme triunfo, tenemos hasta este momento: Bello 368, Ochagavía 555, Balmaceda 736, García 555, Del Canto 555.

Iniciamos reclamaciones ante el Ministro visitador y no descansaremos hasta obtener el completo castigo de los culpables y sea reconocido nuestro legítimo triunfo. — **Bello.**

GRAVES CARGOS CONTRA LAS AUTORIDADES DE CASTRO

Castro, 5 de Marzo de 1918.—"La Nación".—Santiago.

Las elecciones de este departamento han constituído una chacota indigna.

Intervención jamás vista. El Prefecto de policía impidió con sus tropas sufragar a los electores aliancistas en las comunas y apresó a los dirigentes aliancistas.

A pesar de la resolución del Ministro visitador, no fueron reconocidos los vocales aliancistas, funcionando los coalicionistas con miembros inhábiles. En varias mesas receptoras hicieron elecciones con sólo dos miembros. En las comunas de Queilén se realizaron las elecciones el Sábado.

Los coalicionistas cortaron todos los hilos telegráficos. El diputado García Sierpe asaltó la oficina telegráfica de Puqueldón, secuestrando todos los telegramas al Ministro visitador y al jefe de las fuerzas.

Ha habido intervención del Gobernador Illanes, del prefecto Labra y jueces Cuevas Luco y Pinto.

El padre Cárdenas y los curas párrocos de Quilquilco y Rilán, a la cabeza de grandes turbas de ebrios, asaltaron a varios aliancistas. Hay muchos heridos, algunos de gravedad, como don Luis Gómez La policía secundó asaltos.

A pesar de tantos atropellos, y descontando las mesas ilegales, han triunfado en este departamento los señores Bello Codesido, Enrique Balmaceda e Ignacio García Sierpe, quedando derrotado Rafael del Canto.—El Corresponsal.

LOS ATROPELLOS EN ANCUD

Esperanzas de que recaiga sobre ellos la sanción

El candidato a diputado radical por Ancud, don Fernando Trautmann, ha enviado el siguiente telegrama a uno de sus amigos:

"Ancud, 5 de Marzo de 1918. — Guillermo Nielsen. — Santiago. — Fraudes e inauditos atropellos de las autoridades del departamento de Quinchao, pretenden arrebatarme legítimo triunfo. Castro los mayores escándalos que jamás haya presenciado ese desgraciado departamento. Complotadas todas las autoridades, cometieron abusos y atropellos indecibles y abominables. Esperamos que nuestras reclamaciones bien documentadas lograrán impedir se nos arrebate la senaturía y diputaciones aliancistas. — **Fernando Trautmann".**

ASALTO AL MINISTRO EN VISITA SEÑOR FRANKLIN QUEZADA

Se nos ha enviado el siguiente telegrama, que da cuenta de un grave atentado de que ha sido víctima el Ministro en Visita, en el juzgado de Castro, don Franklin Quezada.

"Valdivia, 5 de Marzo de 1918. —"La Nación". — Santiago. — Comunicaciones recibidas por el presidente de la Corte de parte del Ministro Quezada Acharán, de visita en Castro, dicen que una poblada coalicionista lo atacó en las habitaciones del hotel.

Debido a los esfuerzos gastados por los moradores, impidióse asalto, cuyos resultados habrían sido funestos.

Si el Gobierno le niega garantías, se verá obligado a regresar sin cumplir totalmente su misión. —El Corresponsal".

EL ASALTO AL MINISTRO SEÑOR QUEZADA

De Valdivia recibimos anoche el siguiente telegrama:

"Valdivia, Marzo 5 de 1918. — "La Nación".—Santiago.

Ultimo telegrama llegado de Castro dice que el principal motivo del asalto al Ministro de la Corte de Valdivia señor Quezada Acharán, se debió al profundo rencor político del Intendente, quien quedó al mando de las fuerzas militares de la plaza.

Secundólo en forma atrabiliaria el mayor del Fierro, del regimiento Chiloé.

Condénase la actitud del Gobierno por motivo de que entregó las tropas a la autoridad civil. Créese que el Ministro señor Quezada regresará a Valdivia, porque hasta la tarde de hoy no tenía garantías.

El estado de cosas en Castro obligará a los elementos de la Alianza a hacerse justicia, en caso de que el Gobierno no asuma la responsabilidad de las autoridades interventoras. — El Corresponsal".

Enrique Bermúdez
Germán Hertz Garcés
ABOGADOS
Especialmente arbitrajes, liquidaciones, formación de sociedades y negocios de minas. Estudio: Morandé 239, altos. Entrada Pasaje Alessandri. Casilla 2827. 2377-25-c

SETIEMBRE

-: HOY :-

Estreno, Actualidades y

FE

"Amad a vuestros hijos, acaso sea la de ser padres la única misión de los hombres sobre la vida

Sábado, Noche y Domingo, tarde

Sirenas del Mar

por 100 hermosas artistas entre ellas LUISA LOVELY y CÁRMEN MYERS célebre nadadora, premiada en el último campeonato.

1673-6 c

PARA PREPARAR EL MEJOR ALIMENTO QUE SE CONOCE, O SEA,

HARINA LACTEADA NESTLE

SE PRECISA SOLO UN POCO DE AGUA

Teatro Unión Central

HOY MIERCOLES 6 DE MARZO

A las 6 de la Tarde

Estreno: Actualidades
El Zeppelin No. 3
Estreno:
El Pueblo de Villa Cañas
Drama de aventuras en 10 partes.
Estreno:
El Jorobado
Emocionante drama en 9 partes
Estreno en Chile:
Se necesita un novio
Divertida película hecha en dibujos animados.

Noche a las 9 1/4

Estreno:
Semanario Eclair No. 3
Estreno:
El Becerro de Oro
Interesante drama en 12 partes
El nombre robado
Hermoso y sentimental drama en 15 partes
Estreno en Chile:
Ayúdate que Dios te ayudará
Divertida comedia en 3 partes

GRAN SORTEO de un elegante automóvil DODGE BROTHERS. Exposición permanente de este auto en el foyer del Teatro. (Unicos agentes Besa y Cía)

—De Viña del Mar regresó el señor Domingo Amunátegui Lecaros y señora Eva Silva de Amunátegui.

—De Recreo regresó la señora Teresa Fernández de Tocornal.

—Del mismo punto regresó el señor Víctor Fernández Jara y señora Marta Sanfuentes de Fernández.

—De Arauco han regresado el señor Carlos Briceño, señora y familia.

—Del mismo punto ha regresado el señor Ricardo Millán Iriarte.

—De Viña del Mar regresó la familia Nogués de la Roque.

—En el vapor "Santa Ana" regresó de Estados Unidos don Horacio Recart Besoaín.

—A Valparaíso se dirigió el señor Ramón Luis Ortúzar.

—En la próxima semana regresará de Viña del Mar la señora María Lyon de Cousiño acompañada de su hija Violeta.

—Regresaron de la Ligua, los señores Gustavo Claro Solas y Arturo Del Río.

El señor don Luis Barceló Lira, regresó de Viña del Mar.

—De su fundo en Aconcagua, regresó el señor don Claudio Vicuña Subercaseaux e hijo.

—En la próxima semana regresará de Valparaíso el señor don Jorge Eguiguren Errázuriz.

—Regresó de Viña del Mar el señor Oscar Blanco Viel.

—Del mismo punto regresó el señor Luis Padilla Gutiérrez.

A. Chiriboga Navarro
DENTISTA
Estudios en Europa
CATEDRAL 1290. (Regresó)
18-c

—Regresaron de Viña del Mar el señor Luis Eguiguren Valero, señora Elisa Irarrázaval de Eguiguren y familia.

—Del mismo punto regresó el señor don Juan Enrique Tocornal, señora Elena Ross de Tocornal e hijos.

—Ha regresado de Concepción el diputado señor Luis Malaquías Concha.

—De la misma ciudad el ingeniero señor Aguiles Concha S.

—Ha regresado de Quilpué la señora Adela Lecaros v. de Echeverría acompañada de las señoritas Rosa y Blanca Oyarzún Blest.

—De Valparaíso ha regresado don Carlos Santos Román.

—En Melipilla se encuentra pasando una temporada de verano don Rafael Oyarzún Adams.

—Han regresado a ésta, después de pasar los meses de verano en Llolleo, la señora Tránsito A. de Lizana y su hijita señorita Emma Lizana A.

—Ha regresado de Valparaíso la señora Lastenia G. de Trautman y su hija la señorita Olga Trautman G.

Procedentes de Osorno y de paso para "La Barra" se encuentran en ésta las señoritas Raquel y Amanda Eldredge C.

—De regreso de Osorno se encuentran en ésta los señores Eduardo y Guillermo Villalobos Rodríguez.

VIDA SOCIAL

El señor don Fernando Alvarez.— Ayer partió de regreso a Buenos Aires el señor don Fernando Alvarez, director de la conocida revista argentina "Caras y Caretas".

El señor Alvarez regresa a su país después de haber permanecido durante algún tiempo entre nosotros, siendo muy agasajado por nuestra sociedad, la que lo ha estimado como a un sincero y leal amigo de nuestro país.

Ultimamente había regresado del sur adonde había ido en viaje de turismo.

En honor del señor Guillermo Rivera.—

El Lunes en la tarde, se efectuó en el Club de la Unión de Valparaíso, la manifestación que numerosos miembros del Club y de la Bolsa de Corredores de ese puerto, ofrecían en honor del señor don Guillermo Rivera.

Asistió una numerosa concurrencia.

A Buenos Aires.—

Por la combinación de ayer se dirigieron a Buenos Aires, los señores Juan Soler, señor Watson, F. M. Bermúdez e hijo, T. W. Jones y señor L. Lanpanco.

De Viña del Mar.—

El Sábado pasado se efectuó en este balneario la recepción ofrecida a un grupo de sus relaciones por el señor don Carlos R. Edwards Mac-Clure y señora Margot Mackenna de Edwards, en su residencia de la Avenida Errázuriz.

Entre los numerosos invitados anotamos las siguientes personas:

Señoras: Clotilde Alamos de Fernández, señora Gómez Lobo de Pardo, Eva Silva de Amunátegui, Rosa Pereira de Besa, Juana del Carril de Eyzaguirre, María Luisa Edwards de Lyon, Leonor Salas de Moller, María Edwards de Errázuriz, Rosario Ossa de Matte, Oriana Vial de Lyon y señora Adela Edwards de Salas.

Señoritas: María Moller Salas, Silvya Salas Edwards, Elena Matte Pinto, Mercedes Magalhaes Urzúa, Elvira Matte Ossa y señoritas Adriana y Raquel Lyon Vial.

Lawn Tennis.—

Muy concurrido promete estar este año, el segundo campeonato de Semana Santa del International Sporting Club. Las inscripciones se están recibiendo diariamente y por la calidad de los inscriptos, los torneos prometen ser muy reñidos e interesantes.

El directorio del Club está terminando todos los arreglos necesarios para que el torneo de este año resulte aún más lucido que el año pasado, y todos recordarán que éste fué un gran acontecimiento social y sportivo.

El sector a los Baños de Colina.—

Aprovechándose de la animación que reina en estos baños con motivo de la estada de numerosas familias veraneantes, el Club Sector Santiago ha preparado una interesante excursión a ese balneario para los días Sábado y Domingo próximos.

Además de la excursión se desarrollará el Domingo un hermoso y variado programa sportivo.

Viajeros.—

De Viña del Mar regresó la señora Rosa Montes de Pereira e hijos.

—A Valparaíso se dirigió ayer la familia Viera Gallo.

—A Viña del Mar partió el señor don Alejandro Huneeus.

—A Concepción se dirigió ayer el señor Ricardo Lyon y familia.

—A Viña del Mar partió el señor Rodolfo Wedeles.

—Al mismo punto se dirigió ayer el señor Gabriel Echeniqué.

—De Concón regresó el señor Roberto Torretti.

—Regresó de Viña del Mar el señor Jorge Besa Díaz, señora Rosa Pereira de Besa y familia.

—Al sur partió ayer el señor Eduardo Arenas.

DENTISTAS
SILLON IDEAL COLUMBIA nuevo SE VENDE
Verlo de 12 a 2 P. M. en
MONEDA 1312

Clínica Dental
Del Dr. VALENZUELA BASTERRICA
Atendida por cinco profesionales especialistas. Se abrirá el 15 del presente.
HUÉRFANOS 1616
1369-5-d

El tiempo, el aire, el sol, son enemigos declarados del cutis de las damas. La **Crema del Harem** neutraliza sus malos efectos.

TEATROS

Teatro Santiago. — La opereta del maestro Lehar, Eva, sigue atrayendo público en sus representaciones.

El maestro Roig, que tiene verdadera competencia como director, sabe conseguir hermosos efectos con la orquesta; esto unido a la dirección escénica inteligente y de buen gusto, da por resultado un conjunto de apreciables méritos.

En cuanto a los intérpretes principales podemos decir que los mejores aplausos son para Pina Gioanna, cuya caracterización de Gypsi es muy animada y alegre; María Gioanna canta en forma brillante la parte protagonista de Eva; Bertini, aunque abusando de las morcillas, resulta graciosísimo en el Dagoberto.

Para esta noche se anuncia la última representación de la opereta El Aldeano Alegre del maestro Leo Fall, presentada con brillo por este conjunto, y en cuya interpretación hemos aplaudido a Bertini, haciendo el viejo aldeano Mateo.

El Aldeano Alegre constituye uno de los mejores éxitos de la compañía y así lo han hecho presente las reseñas de la crítica.

Beneficio de Bertini.— El aplaudido actor cómico Italo Bertini, a quien ha cabido una descollante actuación en el elenco de la compañía Vitale, celebra mañana su función de honor y beneficio en el Teatro Santiago, con la popular y hermosa opereta del maestro León Bard, La Duquesa del Bal Tabarín, durante cuyo segundo acto se desarrollará un notable programa de canciones italianas y castellanas, por el beneficiado.

Las generales simpatías de que ha sabido rodearse, la gracia de su trabajo, su laboriosidad y constancia, han hecho de Bertini un artista favorito del público y su aparición en escena es siempre saludada con aplausos.

Hay verdadero interés por concurrir a la serata d'onore de mañana.

Teatro San Martín. — Para hoy se anuncia el estreno de la zarzuela en un acto Calderón, una de las obras más graciosas del género chico español. Terminará la función con un acto de variedades en que harán un programa nuevo, Pepita Sirvent, Rogel Retes, Elvira Pinos y Los Ribos.

Anoche, con extraordinaria concurrencia, se hizo La Buena Sombra, de los Alvarez Quintero y el maestro Brull bastante bien puesta por la compañía y en que se distinguieron especialmente la Pinos y Ribó, Retes y Ortega.

CIRCOS

Pabellón Delicias.—La velada de hoy. —Esta noche tendrá lugar bajo esta espaciosa carpa el anunciado encuentro de box entre dos buenos pugilistas.

Se nos encarga avisar que es casi seguro que el Jueves de la entrante semana se estrene la compañía de circo que venimos anunciando desde publicaciones anteriores. El elenco completo lo daremos a conocer en pocos días más, pudiendo desde luego anticipar, que llenará un interesante programa.

BIOGRAFOS

Teatro Unión Central.—Con numerosa concurrencia funcionó ayer este teatro en sus secciones de las 6 y de la noche.

Para hoy se anuncia: a las 6 P. M., estreno de Actualidades, El Zeppelín No. 3, El Pueblo de Villa Cañas, hermoso drama de aventuras en 10 partes, y el estreno en Chile de la divertida película hecha en dibujos animados Se necesita un novio.

En la noche, a las 9 1/4, estreno Semanario Eclair No. 3, El Becerro de Oro, interesante drama.

El nombre robado, drama en 15 partes. Estreno en Chile de Ayúdate y Dios te ayudará, divertida comedia en 3 partes.

Teatro Septiembre.—Noche Fé, drama de hermoso y sentido argumento por la bella artista María Miles y Actualidades Mundiales, estreno. El Sábado se dará la gran vista Las Sirenas del Mar interpretada por más de 100 artistas.

Cine Alhambra.—En la especial a las 6.20 y en la nocturna, a las 9 y 9 anuncian las últimas exhibiciones de la producción Fox, A puño limpio. Georges Walsh, el intérprete de esta Fiera es el protagonista de esta película que ha conseguido llenar este teatro en sus anteriores exhibiciones.

Teatro Novedades.—Hoy Miércoles estreno Fox A Puño Limpio, Película de Cow Boys, por George Walsh.

Mañana día de moda, estreno La Mujer y la política. Música por el Trío Chile de la Unión.

Teatro Electra.—Hoy Miércoles última exhibición nocturna en el barrio del Pasado Oculto (El doctor Ramsay).

Mañana, estreno artístico La Compañía de un Marido y M. Linder en Max Médico Pathé.

Garden Theatre.—En las funciones especial y nocturna de hoy será estrenada por primera vez en Chile la última producción de la actriz Clara Kimball Young titulada De Obrera a Condesa.

Mañana estreno del romance de amor y de aventura Valor y Abnegación interpretado por el actor William Hart y la bella Bessie Love.

Teatro Alameda.—Como está anunciado para esta noche se llevará a efecto el estreno en Chile de las series 4, 5 y 6 de la obra por la actriz Verona Carr cuyo título es Patria. Mañana estreno de una vista Fox.

Teatro Delicias.— Numeroso público asistió anoche a este teatro con el estreno de El Pecado. Para esta noche se anuncia el drama Valor y Abnegación. Mañana estreno Senda de Espesa.

American Cinema.—Empieza esta sala hoy en la nocturna las tres primeras series de la obra por Verona Carr, Patria. Mañana estreno de La Pecadora.

Teatro Azenas.—Hoy Miércoles última exhibición de Virtuosa de la casa Fox.

Mañana estreno de Mary Miles Minter, se pasará la última producción de Mary Pick, cuyo título es Yack Casidy. Teatro León. Mañana estreno de A Puño Limpio.

AVISOS DE CRONIC

Teatro Santiago

Empresa Teatral del Pacífico
Gran Compañía Italiana de Operetas y Operas Cómicas del Cav. Ettore Vitale
TEMPORADA DE VERANO
Hoy Miércoles 6 de Marzo de 1918
A las 9.15, por última vez, la opereta en un prólogo y dos actos
EL ALDEANO ALEGRE
del maestro Leo Fall.
Precio de las localidades: palcos con 4 entradas, $ 20; sillones de platea, 4; sillones de balcón 1.a fila, 3; sillones de balcón 2.a y 3.a fila, 2; anfiteatro, 0.80.
Mañana Jueves: Beneficio del actor cómico Italo Bertini.

Teatro San Martín

Av. Matta entre San Diego y Gálvez
Compañía de Zarzuelas y Variedades
PEPITA SIRVENT
Primer actor: ROGEL RETES
Espléndida orquesta. Programa nuevo diariamente
HOY — MIERCOLES 6 — HOY
1.o Estreno. Estreno.
CALDERON
2.o Nuevas variedades.
Pepita Sirvent, Rogel Retes, Elvira Pinos, Los Ribos
Precios por función completa: palco, $ 10; platea, 2; palco, 1.50; galería, 0.60.
Sábado: Nueva gran sorpresa por Pepita Sirvent.

AUTOMÓVIL
COUPÉ RENAULT
En perfecto estado se vende por viaje. Verlo y tratar
DIECIOCHO 309
1383-8-c

Teatro Electra

Hoy Miércoles: FOX. SU PAPEL OCULTO. FOX. (El Dr. Romeau). Última exhibición en el barrio.
Mañana: LA COMPRA DE UN MARIDO, estreno artístico y Max Médico, Pathé.

Teatro Novedades

Hoy Miércoles: FOX. Estreno de la mejor película de Cow Boys producida en el mundo. FOX. A PUÑO LIMPIO. FOX, por George Walch "La Fiera". Mañana, día de moda y orquesta LA MUJER Y LA POLITICA.

Espectáculos Max Glucksmann

Unión Central.—Especial: El pueblo de Villa Cañas y Juan el prohibido. Noche: El becerro de oro y zeppelin número 3.

Coliseo.—Patria, 1.a, 2.a y 3.a series.

American Cinema.—Patria, 1.a, 2.a y 3.a series.

Alameda.—Patria, 4.a, 5.a y 6.a series.

Brasil.—La máscara infame y El crimen misterioso.

Colón.—Senda de esposa.

Septiembre.—Fe, por Mary Miles Winter.

Carmen.—Corazón de un héroe.

GALVARINO PONCE
DENTISTA
Regresó. Bandera 537. Teléfono

INFORMACIONES DEL EXTRANJERO

SERVICIO DE NUESTROS CORRESPONSALES ESPECIALES, de The Central and South American Telegraph Co., via Colón, de la Agencia Havas y de la Agencia Americana

LA GRAN GUERRA

En el frente occidental, se mantiene la relativa actividad de los últimos días

LOS DESTACAMENTOS AVANZADOS DE AMBOS BANDOS HAN REALIZADO, CON EXITO VARIO, REPETIDAS INCURSIONES DE RECONOCIMIENTO. — LOS DUELOS DE ARTILLERIA NO SE HAN INTERRUMPIDO A LO LARGO DE TODA LA LINEA

Se dio a publicidad el tratado de paz entre Rusia y la Cuadruple Alianza

POR EL RUSIA RENUNCIA A TODA INTERVENCION EN EL FUTURO DESTINO DE LOS TERRITORIOS OCUPADOS POR LOS EJERCITOS TEUTONES Y SE OBLIGA A EVACUAR LAS REGIONES QUE INVADIERON SUS EJERCITOS DURANTE LA GUERRA. — RUSIA DEBERA DESMOVILIZAR TOTALMENTE SU EJERCITO EN BREVE PLAZO

Rumania aceptó las condiciones propuestas por Alemania para la prolongación del armisticio

LORD LANSDOWNE PUBLICA UNA NUEVA CARTA EN QUE ESTUDIA LOS TERMINOS FUNDAMENTALES DEL ULTIMO DISCURSO DE VON HERTLING

EL MINISTRO DE RELACIONES EXTERIORES DE FRANCIA HACE SABER QUE EL JAPON INTERVENDRA MILITARMENTE EN LA RUSIA ASIATICA PARA CAUTELAR LOS INTERESES DE LA ENTENTE CONTRA LA PENETRACION ALEMANA EN AQUEL CONTINENTE

En el frente occidental

Las operaciones en Cambrai durante NOVIEMBRE Y DICIEMBRE ULTIMOS

El informe del generalisímo Douglass Haig.—Cómo se efectuó el ataque británico a las defensas de von Hindenburg.—Los ingleses penetraron hasta la tercera línea defensiva alemana.—Expresiones de elogio para las tropas.

LONDRES 5. — Hoy se ha dado a la publicidad el informe del generalísimo Haig, sobre las operaciones realizadas en el frente de Cambrai, durante los meses de Noviembre y Diciembre de 1917.

El informe dice textualmente:

"El objeto de las operaciones era obtener un éxito local por medio de un ataque repentino en un punto donde el enemigo no podría preverlo. Nuestros repetidos ataques contra las posiciones alemanas de Flandes, y los ataques de nuestros aliados, en otros puntos del frente de Francia, habían ocasionado grandes concentraciones de tropas alemanas en los puntos amenazados, mientras que otros sectores del frente habían quedado casi completamente desguarnecidos. Entre los sectores que se encontraban debilitados, fué elegido el de Cambrai, como el más conveniente para una operación de sorpresa. El enemigo se encontraba construyendo nuevas líneas de defensa detrás de las que ya estaban terminadas y era necesario ver sus tropas distribuídas inmediatamente que cesara la presión que ejercíamos en Flandes.

El enemigo había llevado ya al frente francés numerosas fuerzas procedentes de Rusia, y las divisiones agotadas del oeste, habían pasado a los campamentos de descanso. De este modo el enemigo se encontraba seguro de que numerosos refuerzos más iban a ser transportados del este al oeste durante el invierno. Además, después de pasado el invierno, las tropas enemigas que se encontraban en descanso estarían en condiciones de pelear nuevamente.

Estas eran las razones porque mi ataque de sorpresa debía ser ejecutado en este lapso de tiempo. Había sido necesario talvez esperar muchos meses antes de que se nos hubiera presentado otra ocasión tan favorable.

El plan general de ataque consistía en disponerse la preparación preliminar de la artillería y usar carros de asalto para operar a través de los alambrados de púas del enemigo. Si esta operación era coronada por el éxito, la caballería podría pasar por la brecha para molestar las comunicaciones enemigas, desorganizar todo su comando e infligir daños en los ferrocarriles con el objeto de obstaculizar la llegada de refuerzos.

El comandante en jefe de las fuerzas francesas comunicó que estaría dispuesto a proporcionar todo lo que fuera necesario, tanto en refuerzo como en armas, etc. Desde luego principió a molestar el enemigo desviando su atención hacia el sector francés.

Si la situación se hubiera desarrollado en condiciones más favorables, desde ciertos puntos de vista, la jornada del 20 de Noviembre y la cooperación de los franceses habría sido de más valor militar.

Todos los preparativos que eran necesarios se llevaron a efecto en medio del mayor secreto, que honra a todos los que tomaron parte en ellos.

"A las 6.20 de la mañana del 20 de Noviembre, sin mediar preparación previa de la artillería, los tanques de asalto y la infantería atacaron enérgicamente, sobre un frente aproximado de 6 millas. Los tanques de asalto aplastaron las espesas defensas de alambres de púas y abrieron verdaderas avenidas por donde avanzó rápidamente la infantería. De esta suerte el sistema principal y las defensas exteriores del sistema de Von Hindenburg fueron invadidas por nuestras tropas. Después, los tanques procedieron a atacar las líneas de reserva de Von Hindenburg. El avance de nuestros grandes cañones, cuya cooperación era casi absolutamente necesaria sufrió un atraso considerable debido a los caminos fangosos; el enemigo pudo entonces destruir el puente antes que nuestra gruesa artillería lograra pasarlo. Sin embargo, a despecho de este nuevo contratiempo, una brigada de caballería canadiense atravesó el canal sobre el puente Fortuna y capturó una batería alemana y dispersó un destacamento enemigo de más o menos trescientos hombres.

Al fin del primer día de ataque, los tres sistemas de defensa alemana habían sido conquistados y le habían hecho más de 5,000 prisioneros.

En la mañana del 21 de Noviembre el ataque fué reanudado contra la ciudad de Flesquiéres, que cayó luego en nuestro poder y de aquí progresamos hasta el borde del bosque de Bourlon.

En esta situación tuvimos que decidir si acaso continuábamos nuestra ofensiva o si adoptábamos una actitud defensiva en las posiciones ya conquistadas. El enemigo había dado señales de querer retirarse y la situación italiana aportaba un motivo adicional y poderoso para continuar el ataque. En consecuencia, se acordó proseguir el ataque para arrebatar al enemigo la posesión del bosque de Bourlon. Como resultado de los cinco días de combates continuos, ocupamos un fuerte posesión sobre la colina de Bourlon y el bosque. Pero todavía no habíamos logrado arrebatar al enemigo todo el terreno necesario para la seguridad de esa importante posición. Durante los últimos días de Noviembre fuimos informados de que el enemigo tenía intenciones de atacar en el sector de Bourlon.

El 30 de Noviembre el enemigo, entre las 7 y las 8 de la mañana, después de una corta pero violenta preparación de artillería, atacó en un frente como de 10 millas. Este ataque, a pesar de que le pusimos una porfiada resistencia, envolvió nuestra posición sobre la cresta de Bonavis.

El ataque principal del enemigo fué aproximadamente lanzado unas dos horas más tarde, por medio de una fuerza considerable, y de un modo muy resuelto.

Durante la defensa se realizaron actos del mayor heroísmo. La retaguardia, compuesta por lo menos de una compañía, detuvo al enemigo hasta que la posición principal estuvo perfectamente organizada, y se hizo matar hasta el último hombre que la componía.

Después de un combate bastante violento tuvimos que decidir o si nos embarcábamos en una nueva batalla ofensiva en grande escala o si nos retirábamos en un frente más estrecho sobre la cresta de Flesquieres.

"Fué la segunda alternativa la que se adoptó. La mañana del 1.o de Diciembre el movimiento de retirada estaba completamente terminado con éxito. Como resultado material de estas tres semanas de combates habíamos guardado 22 mil yardas del antiguo frente alemán en un sector, y de 10 a 11 mil yardas en otro. 145 cañones alemanes habían sido tomados por nuestras tropas y habíamos hecho 11,000 prisioneros. El enemigo se había apoderado de una fracción sin importancia de nuestro frente entre Vendhaille y Gonnelieu.

"Los alemanes habían efectuado considerables relevamientos de fuerzas de reserva en los momentos en que el frente de Flandes se detenía una vasta concentración de divisiones alemanas.

"Se ha llegado a probar que las divisiones alemanas destinadas a Italia fueron desviadas y enviadas a Cambrai; y es muy probable que la concentración de alemanes en Italia fuera postergada durante dos semanas por lo menos".

En resumen, el generalísimo Haig dice en su informe:

"Los planos y las órdenes que nos apoderamos revelaron que el enemigo miraba los resultados desde muy lejos. Tres ataques convergentes debían realizarse contra la saliente formada por nuestro avance, en la esperanza de que se apoderarían o destruirían integramente las fuerzas británicas que ocupaban la saliente de cambrai. Este plan atrevido y ambicioso se desarrolló en gran parte de nuestro frente, pero la espléndida resistencia ofrecida por las divisiones británicas comprometidas en esta acción, hizo fracasar el plan alemán. Nuestras tropas en esta ocasión dieron prueba de un valor y una habilidad dignas de todo elogio".

El generalísimo Haig reconoce y encomia el talento y las habilidades de las tropas británicas durante las operaciones de Cambrai. Al terminar su informe el comandante de las tropas británicas hace notar el hecho de que las tropas penetraron en un enorme y excelente sistema defensivo, lo que produjo el mejor efecto moral sobre las tropas aliadas, y que ha debido tener un enorme efecto desmoralizador entre los enemigos.

Si se toma en cuenta esta experiencia sufrida por el enemigo, se podrá pensar que es peligroso desguarnecer una u otra parte del frente para efectuar una concentración para dar un golpe decisivo en otro punto.

COMUNICADO BRITANICO

LONDRES, 5.— (Oficial). Las tropas australianas efectuaron anoche un golpe de mano contra las posiciones enemigas situadas en Warneton. El éxito acompañó en todo momento a nuestras tropas, pues se apoderaron de algunos prisioneros y de dos ametralladoras.

El enemigo después de haber sufrido este golpe, atacó enérgicamente a un puesto inglés situado en las inmediaciones de las posiciones norte-americanas. Los alemanes fueron rechazados después de un encarnizado combate.

Nuestras patrullas exploradoras se apoderaron ayer de algunos prisioneros alemanes que tomaron en las posiciones del sudeste de Saint Quentin.

COMUNICADO FRANCES

PARIS 5. (Oficial). — En la ribera oriental del Meuse, nuestras tropas realizaron un importante movimiento ofensivo sobre las organizaciones defensivas del enemigo en Calome.

Nuestras baterías cañonearon eficazmente las trincheras alemanas, y luego la infantería francesa penetró hasta la cuarta línea alemana en un frente de 1,200 metros, en una profundidad de 600.

El enemigo inició inmediatomente un contra-ataque a nuestro flanco izquierdo, pero lo rechazamos.

Las pérdidas sufridas por los alemanes fueron muy considerables. La cifra de los prisioneros ya contados pasa de ciento cincuenta. Además, conquistamos una importante porción de material de guerra.

Nuestras pérdidas fueron muy reducidas.

Al noreste de Bezonvaux, un raid del enemigo fracasó bajo nuestro fuego.

Ha habido gran actividad de las artillerías en algunos sectores de la Alta Alsacia.

En el sector situado al este de Lerguitzen, tuvimos una tentativa de avance del enemigo.

En el resto del frente ha habido calma.

COMUNICADO BRITANICO

LONDRES, 5.— (Oficial).—Al oeste de Lens, nuestras tropas rechazaron un ataque emprendido por la infantería alemana, la que sufrió pérdidas bastante considerables y dejó en nuestro poder cierto número de prisioneros.

Otro ataque alemán fué rechazado al noroeste de Saint-Quentin.

COMUNICADO FRANCES

PARIS, 5.— (Oficial).—Nuestras tropas realizaron con éxito un golpe de mano al norte de Chemin-des-Dames y se apoderaron de 20 prisioneros. Rechazamos un golpe de mano del enemigo en la Lorena.

En el frente norte-americano, las patrullas yanquis hicieron algunos prisioneros.

En varios puntos de los Vosgos el enemigo intentó vanamente abordar nuestras líneas, pero fué rechazado.

LA COOPERACION MILITAR DE LOS ESTADOS UNIDOS

Declaraciones del general norteamericano Pershing

PARIS 5. — "Le Matin" reproduce algunas interesantes declaraciones hechas por el general norteamericano Pershing sobre la cooperación de Estados Unidos en la guerra.

Mr. Pershing declaró que la ayuda norteamericana era real y diariamente progresiva. Rindió un vibrante homenaje al valor de los franceses, de quienes dijo que en las horas de mayor peligro soportaban los sacrificios con absoluta calma y entereza de espíritu. Expresó su admiración por los "poilus" franceses, quienes mantienen su entusiasmo después de largos años de guerra, sacrificios y sufrimientos.

El general Pershing se refirió a las declaraciones del general Foch, con quien declaró que estaba completamente de acuerdo para apreciar la situación militar. "Podemos esperar sin inquietud, dijo textualmente, todas las tentativas alemanas".

En el frente Oriental

LOS ALEMANES OCUPAN NARVA Y AVANZAN SOBRE PETROGRAD

LONDRES 5. — Los marios reproducen telegramas de Petrograd que anuncian que los alemanes tomaron Narva y avanzan sobre Petrograd.

Economía y finanzas en la guerra

El nuevo emprestito de guerra británico

Los tanques como oficinas receptoras de suscripciones. — Entusiasmo popular

LONDRES, 5.— Ayer se abrió, con éxito magnífico, la venta de bonos del nuevo empréstito de guerra.

Los tanques han servido de mostradores para esta operación en diversos barrios.

Las noticias de provincias demuestran que los 10 primeros millones de libras del empréstito han sido fácilmente cubiertos por suscripciones individuales. Hubo una suscripción de 1.000,000 de libras y dos de 2.500,000 libras.

Gran entusiasmo reina hoy en la Plaza de Trafalgar, cuyo centro está ocupado por varios tanques de asalto.

Cerca de una de las fuentes del monumento de Trafalgar, hay un furgón-palomar de palomas mensajeras que hacen el servicio entre los domicilios de particulares y los tanques de asalto.

Al pie de otra fuente se halla el aeroplano italiano que realizó el vuelo sin etapas de Turín a Londres. Al lado de este aparato se encuentra instalada la góndola de un dirigible rígido británico.

La condesa de Brogheda y Lord Guinford volarán mañana por sobre la capital en un aeroplano Hanley Page y arrojarán circulares de propaganda.

Preparando la guerra comercial

Exposición de artículos alemanes de exportación en Gran Bretaña. —Labor de la oficina interior de Comercio

LONDRES, 5.— La Oficina Interior de Productos Comerciales de ultramar ha ofrecido hoy a la prensa una exposición en que figurarán más de 5,200 specimens de artículos relacionados con todos los géneros de la industria fabril enemiga y que se han obtenido desde el comienzo de la guerra.

El objeto de esta exposición es hacer conocer a los fabricantes la naturaleza exacta del comercio del enemigo con las diferentes partes del Imperio y otros países del mundo.

La oficina pudo reunir las tarifas, condiciones de crédito, nombres de importadores y otra gran cantidad de informaciones del más alto valor.

Uno de los funcionarios de la oficina ha declarado:

"Esperamos hacer lamentar a los hombres de negocios de Alemania el haberse embarcado en esta guerra.

"Se trata de una exposición muy completa de artículos de los cuales Alemania inundaba los mercados sud-americanos, de las Indias orientales y los australianos y en general, de todas partes del mundo.

"Los cónsules y gobernadores de las colonias han prestado todo el concurso posible para organizar esta exposición y tenerla al día.

"Hay una serie de artículos importantes de las Indias Orientales y holandesas y de Sud-América que serán de gran interés para los comerciantes ingleses".

El comercio y las industrias alemanas despues de la guerra

Temores de la prensa.— La falta de materias primas podrá destruir la industria alemana. — Artículo del doctor Sietz

LONDRES, 5. —Un corresponsal de "The Westminter Gazette" dice que los diarios alemane han publicado en los últimos tiempos numerosos artículos en que se expresa una viva ansiedad respecto de las perspectivas que se ofrecen al comercio alemán para después de la guerra.

Según dice el doctor Wilhem Sietz, director de la sucursal del Dresdener Bank en Munich, declara que si Alemania no obtiene materias primas después de la guerra en calidad de indemnización, sus obreros estarán, por la falta de trabajo, amenazados por el hambre.

El doctor Seitz estima que para substraerse a las consecuencias de sus actos, que han inundado al mundo de sangre, Alemania debe no solamente insistir para que se le facilite en abundancia materias primas después de la guerra, sino que todavía para que les sean facilitados con un veinte por ciento del precio exigido por otros compradores, lo que infligiría a sus enemigos un tributo anual de mil millones de marcos.

Dice asimismo que hacer la paz sin exigir indemnizaciones sería como si se intentara curar a un hombre hambriento haciéndolo que darse sin comer.

Pasando en revista las materias primas necesarias a Alemania, el doctor Sietz constata que se encuentran todas entre los enemigos de Alemania y se declara obligado a reconocer que Gran Bretaña podría destruir toda la industria alemana rehusando facilitarle esas materias en cantidad suficiente.

EL EMPRESTITO DE GUERRA INGLES

Las oficinas de suscripción establecidas en los tanques recogen más de once millones de francos

LONDRES, 5. — Las oficinas de suscripcion del empréstito establecidas en tanques traídos del frente, vendieron ayer a hombres de negocios bonos de guerra por valor de más de once millones tres cientos cincuenta mil francos. Este monto no comprende fuertes colocaciones que se han hecho por intermedio de los bancos e importantes sumas suscritas en provincias. Durante la primera jornada, la suscripción produjo en Liverpool ciento veinticinco millones de francos, de los cuales cincuenta millones fueron suscritos por Federico Leyland y Compañía y 25 millones por la Compañía de Navegación White Star. Un total de cincuenta millones de francos fué recogido en Cardiff.

EL INTERCAMBIO COMERCIAL DE LOS ESTADOS UNIDOS Y SUD-AMERICA

NUEVA YORK, 5. — Telegrafían de Washington algunas informaciones relativas al comercio entre algunas naciones de la América Latina y Estados Unidos.

Los recientes nombramientos de agentes especiales para representar a la junta de comercio y de guerra en Argentina y Brasil, demuestran claramente que Norte América, al mismo tiempo que hace grandes esfuerzos para enviar tropas a Francia, afirma el intercambio comercial con la América del Sur, y prepara el comercio pan-americano para después de la guerra.

Se cree que iguales nombramientos se harán en algunos países americanos y europeos.

La sección latina-americana, después de manifestar que la solución de la guerra aumentará considerablemente el balance comercial de la Argentina, dice:

"El período de gran actividad económica para Argentina está indicado inmediatamente después de que la guerra termine. Entonces alcanzará un desarrollo general los intereses comerciales, industriales, agrícolas y de utilidad pública.

Exceptuando los movimientos comerciales necesarios, los demás han sido suspendidos y continuarán así durante todo el tiempo que dure la guerra. Entretanto Argentina está acumulando gran cantidad de créditos que serán usados para satisfacer la voluminosa cantidad de demandas económicas.

Para el interés de Estados Unidos sería preferible para el desarrollo de las relaciones comerciales con Argentina, el estudio de ciertas condiciones elementales de la vida económica argentina, extendiendo por todo ese país los conocimientos de los recursos fabriles de Estados Unidos.

LA GUERRA ECONOMICA

Comunicación de la Cámara de Comercio de los Estados Unidos a algunos negociantes alemanes

NUEVA YORK, 5.—Los círculos comerciales y económicos de los Estados Unidos tratán por todos los medios posibles, de que se declare la guerra económica de Estados Unidos y de sus aliados a Alemania. La Cámara de Comercio de Estados Unidos ha adoptado, de acuerdo con sus distintas organizaciones, que ascienden a cerca de mil, la resolución de enviar a negociantes alemanes una nota en la cual se expresa que si se hace desaparecer definitivamente el peligro de los armamentos excesivos, los norteamericanos no se adherirán a los que rechazan las mercaderías alemanas para después de la guerra.

La guerra austro-italiana

COMUNICADO BRITANICO

LONDRES 5 (Oficial). — Del frente británico en Italia envían el siguiente comunicado:

"Desde nuestro último informe ha reinado el mal tiempo, haciendo sólo posibles los vuelos de aeroplanos durante el día.

Derribamos tres aviones enemigos. Los aviadores capturados declaran francamente que el predominio de los aires pertenece a los aliados, y que éstos han infligido grandes daños a los aeródromos y aeroplanos enemigos, sobre todo en los últimos meses.

COMUNICADO AUSTRIACO

VIENA, 5. —(Oficial). — Las operaciones que efectúan las fuerzas austro-húngaras para restablecer el orden y la seguridad en Ukrania siguen su curso normal.

DETENCION DEL PRESIDENTE Y EL VICEPRESIDENTE DE LA SOCIEDAD CASCAMI

ROMA 5. — Se anuncia oficialmente que, después de una investigación llevada a cabo por la autoridad judicial, han sido arrestados el abogado Leone Levi, presidente de la sociedad de Cascami, y el abogado Milanés Enrico Salini, vicepresidente de la misma sociedad, a quienes se indica como implicados en el contrabando recientemente descubierto.

Bonacossa renuncia a la inmunidad parlamentaria

ROMA 5. — El diputado Bonacossa, a quien se acusa de complicidad en el escándalo de la sociedad Cascami, ha dirigido al presidente de la Cámara a que pertenece, una carta en que renuncia a su investidura y a la inmunidad parlamentaria, para ponerse a completa disposición de la autoridad judicial.

La guerra en el Mar

Marsella

Visitando los campos de aviación de la marina de guerra. — La labor de los aviadores navales. — Correspondencia de Alejandro Sux

MARSELLA 5. — He visitado el importante centro de aviación destinado a defender el puerto de los ataques aéreos enemigos. Las instalaciones han sido erigidas en el antiguo hipódromo.

La misión de las fuerzas aéreas de este sector, es el de vigilar la rada, descubrir las minas y señalar y obligar a sumergirse a los submarinos enemigos.

Me fué dado asistir a ejercicios de ataques con torpedos. Para estos ejercicios se emplea un torpedo de cemento y madera, cuya forma es idéntica a los auténticos. Los torpedos son lanzados desde tierra sobre esquemas que simulan submarinos.

Me llamó asimismo grandemente la atención los motores rotativos que hasta ahora emplean las fuerzas de aviación francesas, suplantando así a los fijos que son usados por los alemanes.

Intrigado por la diferencia de sistemas, pregunté las razones del por qué se usaban los motores rotativos, y se me dijo que estaban dotados de una estabilidad extrema y daban un gran rendimiento.

Ví, además, todas las clases de bombas empleadas por los aviadores, como asimismo los diferentes dispositivos que se usan para el lanzamiento de esos proyectiles.

El comandante del campo de aviación estuvo durante largo tiempo en el frente de Flandes con el piloto Almonaud.

Los aviones acompañan a los convoyes de barcos comerciales que parten de Marsella hasta alta mar, y en ese punto, buques especiales los toman a su vez a su cargo. Se dice que estos convoyes de barcos mercantes son a veces muy grandes y llevan mercaderías y otros elementos de gran importancia.

Mañana, y accediendo a una invitación especial, visitaré dos buques de guerra japoneses surtos en el puerto. — **Alejandro Sux.**

La guerra en Asia y Africa

LOS ALEMANES EN UNION CON LOS TURCOS ESTARIAN TRATANDO DE LEVANTAR A LOS MAHOMETANNOS DE LA PROVINCIA CHINA DE SIN KIANG

PEKIN, 5.— El gobernador de la provincia de Sin Kiang, de donde han llegado informaciones que los turcos en unión con los alemanes hacen todo lo posible por conseguir un levantamiento armado entre los mahometanos, telegrafía que los rusos se están concentrando en la frontera evidentemente con el objeto de invadir la provincia de Sin Kiang. Agrega la información que el pánico ha cundido entre la población y el gobernador se ha dirigido al gobierno solicitando se envíen rifles y municiones suficientes para mantener el orden y rechazar la invasión si fuere necesario.

LA MASACRE DE ARMENIOS POR LOS TURCOS

Intervención de la Oficina Internacional Socialista para evitarlas

ESTOCOLMO 5. — La oficina de la Conferencia Internacional Socialista ha recibido varios telegramas de la oficina de los socialistas armenios, que funciona en Ginebra, y en los cuales se solicita la intervención de la Oficina Internacional con motivo de las nuevas masacres de armenios realizadas por los turcos después de la evacuación del Cáucaso por los rusos. El ex-Ministro socialista Branting solicitó de los socialistas alemanes que intervinieran enérgicamente ante el Gobierno alemán para que cesaran estos desmanes.

CASA E. TURRI

LOTERIA NACIONAL ARGENTINA

PRÓXIMOS SORTEOS:

Días 13, 20 y 27 de Marzo de $ 80.000 argentinos cada uno:

Un billete ENTERO a $ 19 argentinos, 35 chilenos o 42 francos.

Cada QUINTO a $ 5 argentinos, 9 chilenos u 11 francos.

Correspondencia, giros y órdenes dirigir a

E. TURRI - Galería Güemes - BUENOS AIRES

Champaña Importado y Champaña Nacional vende ALFREDO BLANCHARD BANDERA 178

Gregorio Santa Cruz

Se encarga exclusivamente por cuenta ajena de la compra-venta de

FRUTOS DEL PAIS, GANADOS, PROPIEDADES.

HUERFANOS 1168 :-: CASILLA 242 :-: CABLES: Telégrafo: "GREGCRUZ"

10-c

Artículos para Máquinas DE ESCRIBIR

Tenemos en existencias un buen surtido de articulos para máquinas de escribir, como ser: **Papel en blanco, Papel carbón, Cintas especiales para máquinas**

Underwood, Smith Bros, Monarch, Oliver, Barlock, etc.

Sección Remington

MORRISON & Co.

Ahumada 65, 67 y 77 - Casilla 212 - SANTIAGO

Las discusiones sobre paz

LAS CONDICIONES DE PAZ DE LOS SOCIALISTAS ALIADOS

Discurso del leader laborista Mr. Arthur Henderson —La actitud de los socialistas alemanes.—"Los obreros, los socialistas aliados no consentirán jamás en una paz dictada por el militarismo alemán"

LONDRES, 5.— El jefe del Partido Laborista, Mr. Arthur Henderson, miembro del Parlamento y ex-Ministro de Estado, al hacer uso de la palabra en una reunión celebrada en East-Ham dijo:

"Me encontré en una situación bastante difícil en Agosto de 1914; nacía una guerra tremenda y me pareció que la paz de Europa sería amenazada de un modo permanente si el militarismo prusiano no era completamente destruído.

"Convencido de que los aliados no combatían por un ideal imperialista, sino en defensa de la justicia y del derecho, hice cuanto estuvo a mi alcance para reprimir la injusticia y hacer prevalecer el derecho nacional. Experimenté el sentimiento de que Gran Bretaña, como nación libre, debía cumplir todos los compromisos que había contraído. Estoy convencido, y lo están también todos los presentes, de que nada podrá hacer modificar su actitud a este respecto.

Mr. Arthur Henderson

"Soy de opinión de que los aliados deberían ahora exponer nuevamente sus fines de guerra en conformidad con el alto ideal por el cual entraron a la guerra. Los intereses de la humanidad ordenan que no se prosiga la guerra más que lo necesario para asegurar al mundo. Pero la política conciliadora no significa que estemos prontos a capitular y entregarnos en manos del enemigo. Esto último no significaría que la paz estuviera concluída. Tampoco significa que estemos prontos a pasar la esponja sobre la brutalidad del enemigo. Ni mucho menos significa que estamos dispuestos a dejar a la Alemania con toda su potencia malsana intacta.

"El concepto de conciliación significa la destrucción del militarismo universalmente y para siempre. Esta destrucción significa una paz francesa honrosa y no basada sobre una injusticia internacional. Al mismo tiempo quiere decir que el enemigo debe aceptar y conformarse con las condiciones militares en vez de las condiciones políticas. Es absolutamente indispensable proceder en esta forma para asegurar una paz permanente".

El orador enumeró algunas de estas condiciones y luego dijo:

"Las condiciones que yo sostengo son las mismas que aprobó la reciente conferencia socialista inter-aliada. Respecto a estas condiciones nos consideramos bajo la obligación moral de asegurar para siempre la protección internacional de las poblaciones que deseen ser libertadas del yugo de sus gobiernos actuales, pero que debido a su debilidad material no pueden hacerlo por sí mismas".

"Pero antes de que esta política pueda ser puesta en práctica, es una necesidad esencial que ambos bandos en lucha estén dispuestos a una franca conciliación. Es imposible que un lado ofrezca la rama de olivo y el otro tienda la espada aún sangrienta y deseosa de más muerte. Para llevar a cabo esta política no es necesario dar cuartel al militarismo alemán ni a los gobiernos autocráticos de Alemania; pero debemos de dar un aliento al mal pueblo alemán".

Mr. Henderson da lectura a un discurso pronunciado en el mes pasado en el Reichstag por el diputado socialista alemán Scheidemann y a un artículo del diario socialista "Vorwaerts", para demostrar que hay en Alemania una fuerte corriente en favor de encaminar la política del país hacia una vía que conduzca a la terminación de la guerra.

"Hasta hoy día la política del Gobierno alemán no ha sido otra que saciar su pasión de engrandecimiento territorial y su sed de supremacía política.

"Nos ha faltado persuadir al pueblo alemán de que la victoria de su militarismo tan repugnante, expondrá de una manera permanente a las naciones democráticas a soportar una carga horrible, como es el gasto de armamentos, el servicio militar obligatorio, etc. El gran movimiento encabezado por los socialistas y obreros de los países aliados, para luchar por la eliminación de fines anexionistas en las proposiciones de paz de los gobiernos que forman la Entente, será fecundo en todos sentidos. Los obreros y los socialistas de los aliados no consentirán jamás en una paz dictada por el militarismo alemán.

"Debemos hacer una declaración categórica a los socialistas de Alemania: "Si vuestro gobierno continúa siendo el enemigo de la democracia del mundo al poner obstáculos a las tentativas de conciliación hechas por los gobiernos aliados, nosotros contamos con ustedes para vencer ese obstáculo en interés de la democracia y del progreso. Hemos desempeñado nuestro rol, y no podemos desempeñar el vuestro. Lo único que podemos hacer es seguir los esfuerzos que hasta ahora se han hecho para colocar a vosotros en un nivel igual al de los demás elementos internacionales. Unicamente de vosotros depende el éxito de nuestro intento de colocaros en un nivel igual al de los demás. Depende solo de vosotros que este éxito venga luego o más tarde. El pronto fin de la lucha o su prolongación indefinida dependen en gran parte de la rapidez con la cual podeis llegar a cambiar el estado del espíritu de vuestro gobierno. Cuando habréis inducido a vuestro gobierno que se subscriba a los grandes principios en que se inspiran las proposiciones de paz del socialismo y del laborismo de los aliados, entonces la paz del mundo estará asegurada por muchos años. Entonces, sólo entonces, los pueblos del mundo podrán envainar la espada y marchar unidos por la vía del progreso y de la paz".

Rumania acepta las condiciones alemanas para el armisticio

Comunicado alemán

BERLIN, 5.— (Flash bulletin oficial).— Rumania ha aceptado nuestras condiciones para la prolongación del armisticio.

La carta de Lord Lansdowne

Comentarios de "The Daily Telegrap" de Londres

LONDRES, 5.— "The Daily Telegraph" comenta extensamente la nueva carta publicada por Lord Lansdowne, y recuerda los acontecimientos de gran importancia que han ocurrido desde la carta publicada por este mismo caballero en Noviembre del año pasado, y cuya conclusión ha sido la aceptación por Rusia de una paz humillante y vergonzosa.

"El único modo como los aliados pueden hacer frente a esta situación es afirmando su moral y aceptando con toda valentía la perspectiva de la continuación de la guerra. Esta es la manera de ver del Ministro Balfour y creemos que es de la mayoría de los conciudadanos de Mr. Balfour. No es necesario recapitular las diversas razones que han favorecido el modo de pensar de M. Balfour, y que en síntesis quiere decir un acuerdo sobre posibles bases está muy lejos de haber sido realizado. Hay que repetir que los hombres de estado de Alemania no pueden atenerse a lo que dicen y si lo hacen es sólo aparentemente. Lord Lansdowne cree que los estadistas alemanes pueden hacer exactamente lo que dicen, y nosotros no podemos admitir la tesis de que el discurso del Canciller imperial Von Hertling haya marcado un adelanto perceptible en las discusiones de paz.

"Lord Lansdowne sugiere que todas las cuestiones que implican robo de territorios a potencias que poseían antes de la guerra, como Alsacia y Lorena, la Italia irredenta y las partes libertadas del Imperio Turco, sean juzgados en una conferencia de paz. Estamos de acuerdo que estos problemas deben ser solucionados en este sentido, pero demás está decir que una conferencia jamás se reunirá para discutir sin los pueblos emancipados de la tiranía turca, serán nuevamente sometidos al yugo Turco".

PROTESTA DE ALGUNOS SOVIETS POR LA FIRMA DEL TRATADO DE PAZ

Se cree que no será ratificado

PETROGRAD 5. — Se comentan las resoluciones votadas por numerosos soviets provinciales, especialmente por el soviet de Moscow, contra el tratado de paz.

Hay una general protesta por las últimas condiciones de paz firmadas en Brest Litovsk y parece poco probable que el Congreso general de los soviets convocado para el 12, ratifique el tratado.

Baños Esmaltados
Calentadores a Gas
Water Clossets silenciosos
Bidets de varios tipos
Lavatorios de mármol
Id. Pedestal
Linoleum incrustado

ENTREGA INMEDIATA
Ventas por Mayor y Menor

Casa Santiago Webb & Co.
Casilla 1767, ESTADO 156-158-170, Tel. Ing. 598-560

El tratado de paz ruso-teutonico

TEXTO DE ESTE DOCUMENTO

AMSTERDAM, 5.—Según informaciones recibidas de Berlín, ha sido firmado el tratado de paz entre la Cuádruple Alianza y Rusia. El mismo despacho asegura que los mencionados estados aceptan en dar por terminado el estado de guerra y que la paz se produzca lo antes posible. Con este objeto los plenipotenciarios concurrentes a la conferencia de Brest-Litovsk firmaron el siguiente tratado:

"1.o Los Imperios Centrales y Rusia declaran que el estado de guerra entre ellos ha terminado y resuelven por consiguiente vivir en paz y amistad;

2.o Las naciones contratantes reprimirán toda agitación o provocación que se haga contra algunos de los gobiernos que firman el presente tratado y los Imperios Centrales se encargarán del cuidado de todos aquellos pueblos cuyos territorios han ocupado;

"3.o Las regiones situadas en la línea del oeste, que han sido objeto de un acuerdo entre los partidos contratantes y que antes pertencían a Rusia, no quedarán ya bajo la soberanía rusa;

"La línea a que se refiere el inciso anterior es la trazada en el mapa número 1 del apéndice al presente tratado;

"Para fijar la línea en el oriente se formará una comisión ruso-alemana;

"Rusia se obliga a no mezclarse para nada en las cuestiones internas de los territorios que antes hayan estado bajo su soberanía y dejará amplia libertad a Alemania y a Austria para que determinen la suerte y futuro de estos territorios y celebren acuerdos con sus habitantes;

"4.o Alemania y el Austria acceden que cuando sea firmada la paz general y la desmovilización del ejército ruso haya sido terminada completamente, a evacuar todas las regiones situadas al oriente de la línea designada en el artículo 3, mapa número 1; por consiguiente el artículo 5.o no debe ser interpretado en otra forma sino en la de que Rusia hará todo lo que esté de su parte para completar lo antes posible la evacuación de las provincias de Anatolia y entregarlas nuevamente a Turquía.

"Los distritos de Erivan, Kars y Batoum serán asimismo sin demora alguna evacuados por las tropas rusas.

"Rusia no hará nada para impedir la reorganización constitucional o las condiciones internacionales en que puedan quedar estos distritos y permitirá libertad a los pueblos para que lleven a cabo las reformas y acuerdos que estimen convenientes con los países vecinos, especialmetne con Turquía.

"5.o Rusia deberá llevar a cabo sin demora alguna la completa desmovilización de su ejército, incluso las fuerzas recientemente organizadas por el presente gobierno.

"Rusia además deberá depositar todos sus barcos de guerra en puertos rusos y dejarlos ahí hasta que se celebre una paz general o en caso contrario deberán ser desarmados inmediatamente.

"Los barcos de los estados que permanezcan en guerra con las potencias de la Cuádrupe Alianza serán considerados como buques de guerra rusos y quedarán bajo el control ruso.

"La zona bloqueada del Mar Artico continuará siéndolo hasta que no sea celebrada la paz.

"Inmediatamente se dará comienzo a la remoción de las minas colocadas en el Mar Báltico y todas aquellas que hayan sido colocadas en el Mar Negro.

"La navegación comercial será libre en todas esas aguas y se reanudará inmediatamente.

"Una comisión mixta será nombrada con el objeto de que determine las condiciones en que se hará esta navegación, especialmente las rutas que deben seguir los barcos mercantes.

"Las rutas de navegación deberán ser mantenidas permanentemente libres de minas flotantes".

Nueva carta de Lord Lansdowne

Opiniones sobre el último discurso de von Hertling.— Sostiene que los puntos en disputa pueden resolverse abandonando las armas.

LONDRES 5. — "The Daily Telegrap" publica una nueva carta que la ha dirigido Lord Lansdowne.

Estima en su carta Lord Lansdowne, que el discurso del canciller alemán Von Hertling marca un sensible adelanto en la discusión sobre la paz. Contiene primeramente el deseo neto y expreso de ver representantes responsables de las potencias centrales que se reunan

Lord Lansdowne

en una asamblea íntima para discutir; en segundo lugar, admite que es posible discutir la paz general sobre la base de los cuatro principios formulados por el Presidente Wilson; tercero, la seguridad de que el canciller salude alegremente la Corte de Arbitraje Internacional y en la cual, dice, será feliz prestando su cooperación; cuarto, Von Hertling nos hace saber que Alemania no tiene la intención de conservar Bélgica ni arrebatarle ningún territorio para el Imperio Alemán.

Antes los cuatro puntos expuestos, se pregunta Lord Lansdowne: "¿Cómo es posible llegar al acuerdo preliminar de que habló Mr. Balfour, sin necesidad de recurrir a las conversaciones preliminares en el curso de pequeñas reuniones no oficiales de personas autorizadas, pero sin el carácter de plenipotenciarios como parece lo desea Von Hertling?

Sin eso, parece que no hay nada a favor de este acuerdo que la continuación de los diálogos por bajo la Mancha o el Atlántico, que naturalmente tienen alguna utilidad.

Lord Lansdowne estima que la aceptación de los cuatro principios establecidos por Von Hertling es satisfactoria, de modo que él los acepta.

Lord Lansdowne saluda la seguridad dada por Von Hertling de que desea cooperar a la realización del Tribunal de Arbitraje Internacional.

Respecto de Bélgica, que ha sido considerada como piedra de tope de las intenciones alemanas, Lord Lansdowne reconoce que las palabras de Von Hertling puestas en paralelo con otras declaraciones alemanas, a este respecto, hacen seguramente creer que Alemania desea imponer condiciones que impedirán que Bélgica reconquistara su independencia.

Examina en seguida la nota pontificia del primero de Agosto de 1917, que fué citada por Hertling, y recordando el pasaje a que este hace alusión, dice que urge que haya legalmente de parte de Alemania una declaración que se refiere a la evacuación completa de Bélgica con garantía de su independencia política militar y económica.

"No sería difícil, dice, satisfacer a Von Hertling si tal garantía es realmente todo lo que pide para impedir que Bélgica sirva como trampolín de las maquinaciones enemigas".

Espera que en el curso de la discusión que seguramente continuará, nos dirá si ese es el sentido de sus palabras o si ha tenido en vista proyectos totalmente diferentes de aquellos a que hacía alusión la nota pontificia, cuando redactó su frase desgraciada. Este punto agudo debe ser declarado por si Von Hertling tiene la intención de no tomar en consideración esta manera de pensar es a causa de la intención dada a la parte de su discurso que se refiere a Bélgica.

"Con la institución de un tribunal de arbitraje no es probable cómo lo cree Von Hertling que la neutralidad de Bélgica pueda ser violada".

Respecto a este punto, Lord Landsdowne, se siente incapaz de comprender cómo no podría ser continuado o transformarse en discusión íntima.

"Hay acuerdo fundamental, dice, en los cuatro principios, sobre la necesidad de organizar un tribunal internacional provisto de poderes ejecutivos y yo creo sobre la cuestión de Bélgica, este país valiente, que ha sufrido durante tanto tiempo, que, como declaró Ramsay Macdonnald, en la Cámara de los Comunes, estamos dispuestos a dejarnos intervenir en la restauración de Bélgica, tal como la calificó el Presidente Wilson, es decir, debe ser un acto reparador sin el cual todo el derecho internacional estaría en peligro.

Será necesario que el tratamiento militar sea aplicado a los demás distritos ocupados actualmente por las potencias centrales en Francia y otras partes.

Un hombre de Estado alemán ha desaprobado la política de conquista y anexión. Cuando, sin embargo, lleguemos a reivindicar en interés de la paz futura territorios que forman parte actualmente de una potencia para ser transferido a otra, las dificultades que deben vencerse serán mucho más formidables. Semejantes dificultades aumentan en la cuestión de la Alsacia-Lorena, y en las reivindicaciones que piden los italianos respecto de ciertos distritos de Austria y las reivindicaciones británicas respecto de partes del Imperio otomano.

Estoy lejos de sugerir que todas estas cuestiones deban ponerse bajo un mismo pié, pues son de diferente naturaleza de los casos en que se presenta la restauración como única cuestión.

Si, como nos ha dicho nuestro primer Ministro, tendremos un gran Congreso de paz al fin de la guerra, no sería raro que a ese Congreso sean sometidas todas estas cuestiones. Lloyd George se refirió especialmente, compartiendo aparentemente la opinión el Presidente Wilson, a que la difícil cuestión de las colonias alemanas debería ser reservada para ese Congreso. Algunos pueden creer que es posible arreglar esas cuestiones, y eso en tiempo razonable mientras la guerra siga haciendo estragos".

"MY LORD"
CIGARRILLOS
HECHOS CON TABACO MARILAND
1690-31-c

EN EL SENADO ITALIANO

Discurso del Ministro de Hacienda y del premier Orlando.—Voto de confianza al gobierno.

ROMA 5. — Hoy celebró sesión el Senado, bajo la presidencia del señor Cefaly.

Se trabó un debate sobre las interpelaciones formuladas por el señor Dandre Torrigiani, sobre las condiciones difíciles en que se encuentran las obras pías por la disminución de entradas, y el aumento de gastos.

El premier señor Orlando prometió adoptar medidas conducentes al alivio de esa situación, considerando un deber del Gobierno preocuparse del cuidado de los enfermos y de los niños pobres.

Luego continúa el debate sobre la cuestión de las comunicaciones. El señor Gregi se extiende en consideraciones sobre la dificultad que crea la falta de tonelaje a la provisión de granos y carbón para Italia.

"Italia, dijo, a causa de su menor flota mercante, sufre mayores pérdidas. Podremos resolver la crisis de los granos sólo imponiéndonos mayores privaciones que las que se han impuesto nuestros aliados.

"Se han adoptado nuevos acuerdos con los países aliados; pero al mismo tiempo se han presentado nuevas dificultades que los ponen en peligro, tales como las huelgas y desastres ocurridos en la región del Plata, que han comprometido el transporte del grano argentino, y como la crisis de los transportes en los Estados Unidos.

"Además, debe observarse la campaña para el alza de los precios llevada a efecto por los cerealistas americanos, reteniendo para ello los granos destinados a puertos del Atlántico.

"Afortunadamente, el Presidente Wilson obró en forma eficaz para hacer cesar estos manejos, y la vida está momentáneamente asegurada; pero el pueblo debe prepararse para afrontar con firmeza la situación difícil".

El señor Millani pronunció un largo discurso en que expuso los procedimientos que habrán de emplearse para obtener una mayor producción agraria.

Al señor Millani sucedió en el uso de la palabra el premier señor Orlando, quien habló largamente para examinar, en términos optimistas, los problemas de después de la guerra.

"Apurada la paz en Rusia, dice, este hecho no cambia el valor de mis declaraciones hechas en la Cámara de Diputados. Todos los partidos están unánimes en considerar que se debe proseguir la guerra y la resistencia a toda costa y hasta el último extremo.

"Es necesario hacer desaparecer el doloroso equívoco que se ha formado entre las aspiraciones de los italianos y los sentimientos de los eslavos del sur, y de este modo, debilitando al enemigo, se abrirá el camino de la victoria a la justicia.

"Es necesario hacer notar la necesidad de una política interna enérgica. Debemos deplorar las alarmas y exageraciones de los últimos días.

"Las fábricas acusadas de comerciar con el enemigo eran ocultamente alemanas. El Gobierno asegura al Parlamento y al país que la justicia seguirá su curso severamente y, absolutamente inexorable, castigará a todos los que hayan violado sus deberes para con la patria, cualquiera que sea la clase a que pertenezcan".

Después de una fervorosa invocación a la confianza con que después de Caporetto se ha mantenido el espíritu nacional y de demostrar su satisfacción por la confianza que manifiestan el Parlamento y el pueblo, hacia el Gobierno, termina diciendo:

"Nosotros somos humildes. Un sol nos vió nacer, y un mismo sol nos verá morir. De consiguiente, debemos sacrificar todo nuestro bien, todo nuestro porvenir, nuestro patrimonio y nuestra vida, pero la patria debe ser inmortal. Todo debe intentarse, todo debe hacerse para que viva Italia".

Grandes ovaciones recibieron las últimas palabras del premier. Luego se dió lectura a una comunicación en que el senador señor Sciaioia envía al Senado un saludo y manifiesta que una enfermedad le ha impedido asistir al Senado, y concluye presentando una orden del día de plena confianza al Gobierno, al mismo tiempo que envía un saludo al Ejército y a la Marina.

La lectura de esta nota levantó ruidosas aclamaciones en el recinto.

Acto contínuo, se procedió a votar la orden del día en ella propuesta, la que fué aprobada por unanimidad.

La situación en Rusia

LOS DIPLOMATICOS BRITANICOS LLEGAN A HELSINGFORS

LONDRES 5. — El personal de la embajada británica en Petrograd ha llegado a Helsingfors sano y salvo.

PANICO EN HELSINGFOR POR LA APROXIMACION DE LOS ALEMANES

Información danesa

COPENHAGUE 5. — El "Aften Bladet" anuncia que, según un despachó de Reval, cinco mil soldados rusos acaban de llegar a Helsingfors, donde la población se encuentra presa del pánico.

Según el mismo despacho, una fuerte escuadra alemana se encuentra reunida en el norte del Báltico y en la desembocadura del Golfo de Finlandia.

REGRESO DE LA EXPEDICION SUECA DE SOCORROS ENVIADA A FINLANDIA

La situación de Helsingfors es grave

ESTOCOLMO, 5.—La expedición sueca de socorros enviada a Finlandia ha regresado. Uno de los vapores que componían la expedición se hundió durante el viaje.

Los refugiados llegados de Finlandia informan que crece la animosidad en contra de Grecia entre los finlandeses, que no se allanan entregar las islas Aland a Suecia.

La situación de Helsingfors es cada día peor. La población se encuentra sin pan, y la Guardia Roja continúa cometiendo toda clase de atrocidades, ayudada por muchos rusos que huyeron a Helsingfors cuando los alemanes ocuparon a Reval.

PROGRESOS DE LA GUARDIA BLANCA EN FINLANDIA

ESTOCOLMO, 5.—Una comunicación oficial recibida de Vasa informa que los Guardias Blancos anuncian que sus fuerzas se apoderaron de Lavia y de Maetelae.

La situación de Rusia y la intervención del Japón

Informaciones de Tokio

TOKIO, 5.—La situación de Rusia absorbe por completo la atención de la prensa y del público.

En las sesiones que frecuentemente ha celebrado el gabinete se ha estudiado la cuestión con todo cuidado, ya que él lleva a cabo la intervención armada, llevada envuelta en sí una gran responsabilidad.

La intervención del Japón en Siberia parece acordada

Información de París

PARIS 5. — M Pichon conferenció con la comisión de asuntos exteriores de la Cámara, sobre la situación diplomática de las negociaciones entre Rusia y el Japón.

Los comisarios dejaron entender que parecía logrado el acuerdo de todos los aliados de dejar al Japón el cargo de intervenir en Manchuria y Siberia.

LOS ESTADOS UNIDOS ACEPTAN LA INTERVENCION DEL JAPON EN SIBERIA

WASHINGTON 5. — Los Estados Unidos están ahora de acuerdo en principio con Japón, Inglaterra y demás aliados, sobre la intervención de los japoneses en Siberia, pero los detalles de esta acción no se han convenido todavía.

Los acontecimientos en la Siberia

El Gobierno japonés estudia cuidadosamente la intervención en Rusia

LONDRES, 5.—La Agencia Reuter ha recibido de Tokio la siguiente información:

"El gobierno se encuentra perfectamente bien informado del desarrollo de los acontecimientos en la Siberia, pero al presente ha adoptado una política de vigilancia y espera. El Japón evita cuidadosamente todo motivo que pueda originar el levantamiento de un antagonismo en su contra por parte de los rusos leales, quienes a pesar de la verdadera necesidad de ayuda que tienen, se muestran excesivamente sensibles a toda tentativa de intervención extraña.

Se reconoce también que China tiene derechos para ser considerada en este caso como protectora de la Manchuria y con la cual el Japón en la actualidad no limita.

El Japón probablemente llegará a un acuerdo con China y entre ambos trazarán un plan de cooperación.

Reunion de la Comisión de negocios Extranjeros de la Cámara de Diputados

Se trata de la intervención del Japón en la Manchuria y en la Siberia

PARIS, 5.—Se da gran importancia a la reunión celebrada por la Comisión de Negocios Extranjeros de la Cámara de Diputados, al cual concurrió el Ministro del ramo M. Pichón. En esa reunión se discutió la situación de Rusia en lo que se refiere a los acontecimientos del extremo oriente.

Mientras los miembros de la Comisión se negaron a dar una información sobre los términos exactos en que estaba concebida la declaración que hizo M. Pichón, se asegura que se trató de llegar a un acuerdo con el objeto de que ciertos países aliados accedan a dejar al Japón la tarea de intervenir en la Manchuria y en la Siberia.

LOS MINISTROS DE ITALIA, FRANCIA Y GRAN BRETAÑA HABRIAN PEDIDO AL JAPON QUE INTERVENGA EN SIBERIA

Estados Unidos no se habría unido a este paso

LONDRES, 5. — "The Daily Mail" da la siguiente información:

"Los embajadores inglés, francés e italiano habrían intentado ayer solicitar del Japón de los pasos necesarios en salvaguardia de los intereses de los países aliados en Siberia. Se agrega que no se espera que el Embajador norte-americano se una a la petición."

La intervención japonesa en Rusia

Detalles sobre la discusión habida en la Comisión de Negocios Extranjeros de la Cámara de Diputados de Francia.—M. Pichon sería partidario de la intervención del Japón.—Artículo de "Le Matin"

PARIS, 5.—"Le Matin" publica la siguiente información analizando las noticias que el Ministro de Relaciones, M. Pichon, comentó ante la comisión de negocios extranjeros:

"La intervención del Japón en la guerra por medio de una importante expedición terrestre parece que ya no presenta dificultades ni oposiciones, especialmente desde el momento en que la propia seguridad de los países aliados impone la adopción de medidas enérgicas para salvar la situación y los inmensos stocks de cereales y otros productos industriales almacenados por los países de la Entente en Rusia.

Las potencias europeas dejan la tarea de la intervención en Rusia al Japón. Se asegura asimismo que la intervención por parte del Imperio del Sol Naciente en la Rusia Asiática no lesionará ningún principio de los proclamados por el Presidente Wilson.

"No se trata de ninguna manera de ejecutar una acción contra la aliada de la víspera, pero si el hacer fracasar los planes de penetración alemana en ese país, en beneficio común. Los alemanes, al iniciar su avance a través de la Rusia no llevan otra idea sino el extender su zona de influencia al Asia y destruir así el equilibrio de las potencias de ese continente. Se trata, en este caso, no de ir contra el pueblo ruso sino de salvarlo.

"El gobierno maximalista, habiendo violado los tratados internacionales que ligaban a Rusia con las demás potencias, efectuó una paz separada ignominiosa con el enemigo. Con este acto, ese gobierno se ha cerrados todas las puertas entre las naciones de la Entente y no podría los maximalistas ser considerados como representantes de poder alguno.

"Millares de rusos aspiran en estos momentos a que se les libre del régimen maximalista.

"Los poderosos ejércitos japoneses y la acción natural de la Entente en Rusia contribuirán a salvar a ese país de la amenaza teutónica y considerarán terminada su labor una vez que la supremacía alemana en Rusia y Asia se hayan hecho irrealizable".

Los miembros de la Comisión de Negocios Extranjeros aplaudieron los esfuerzos hechos por el gobierno de Francia en pro de la intervención del Japón y estuvieron de acuerdo en conceder que el gobierno fué el primero entre los de los otros países de la Entente en que comprendió con clarividencia lo que significaba la expansión alemana en Asia y con toda perseverancia ha proseguido en sus esfuerzos para contrarrestarla.

"Le Matin" señala en seguida la gran acción personal que en esta cuestión le ha cabido desarrollar al Ministro M. Pichon, que desde muy antiguo era partidario de la intervención japonesa.

LA PRESENCIA DE LAS TROPAS ALEMANAS EN KIEV

LONDRES 5. — Un telegrama llegado de Amsterdam da cuenta de que el canciller imperial Von Hertling ha recibido un telegrama del jefe del Consejo de Ukrania, quien se regocija de la presencia de las tropas alemanas en Kiev con motivo de la instalación del Gobierno.

LA INTERVENCION ARMADA DEL JAPON EN SIBERIA

Reunión de la comisión de asuntos Exteriores del Japón

TOKIO 5. — Hoy se efectuó una reunión de la Comisión de Asuntos Exteriores del Congreso. El leader del partido ministerial no aconsejó el envío de tropas japonesas a la Siberia, mientras no hubiera una circunstancia decisiva que justificara la intervención japonesa.

El gran REMEDIO UNIVERSAL

Nitro Ozona Lowe-Weissling, el único comprobado por medio de la radiografía que cura la tuberculosis (tisis). Pruebas a la vista. Afecciones del estómago, hígado, riñones, diabetes, albuminuria, hipertrofia, cáncer, gangrena, sífilis, enfermedades nerviosas, bronquitis, faringitis, asma, reumatismo, hidropesía, obesidad, raquitismo, epilepsia, apoplejía, anemia, catarro intestinal, dispepsia, apendicitis, peritonitis, diarreas, fístulas, furunculosis, hemorroides, úlceras, tumores, contusiones, quemaduras, picaduras, venenos, enfermedades piel, sangre, enfermedades secretas. Prodigioso en asma, en enfermedades del corazón, cerebro, vista, espina dorsal, etc. Viruela, peste negra, tifus, pestes y peste bubónica, hemorragias en hombres en general, son vencidas a las pocas horas con repetidos lavados intestinales y tomas. Igual tratamiento para demás enfermedades. Catecismo Nitro Ozona, consultas todo enfermo, sea cual fuere el mal, encontrará el medio seguro de curar radicalmente. Remítolo gratis quien lo pida

LUIS LOWE,
Casilla 832. — Claras 149. — Santiago. — Droguería Daube y Boticas principales.

Informaciones generales

La obra de don Alfonso XIII

Un turco de Montevideo puede enviar, por su intermedio, una cantidad de dinero a su familia residente en Constantinopla

MONTEVIDEO 5. — "El Siglo" narra uno de los muchos actos realizados por Alfonso XIII desde el principio de la guerra.

El ciudadano otomano José Antonio Sab Huayose, residente en el Uruguay, venía practicando diversas gestiones desde hace tres años, para enviar dinero a su familia en Constantinopla. Estaba ya resuelto a desistir de su intento cuando se enteró por un amigo de

MARQUÉS
Cigarrillos Habanos

EYRE, MARIN y Cía.
SANTIAGO-VALPARAISO
COMPRA-VENTA
FRUTOS DEL PAIS
AUTOMÓVILES :: SEGUROS :: PROPIEDADES
COMISIONES EN GENERAL
Bandera 220, Teléfono 1859. :: Casilla 3214
Cochrane 748. Teléfono 2155. Casilla 132 1630-6-c

Propiedad de Renta en

AVENIDA DE PROVIDENCIA

Se vende en $ 35,000

Consta de 20 casitas de cemento armado y dos con almacenes a la calle. Produce $ 445 mensuales y no paga contribuciones.

La Avenida se pavimentará en el presente año con adoquín sobre concreto. Tratar con

EQUE. LILLO, BANDERA 92

pañol de los incesantes esfuerzos que realiza el Rey de España para atender demandas de igual carácter a la que solicitaba Sab, y que se le hacen diariamente desde todos los países beligerantes.

Instruído de los requisitos que debía contener la solicitud, Sab la formuló, enviándola al general Silvestre, ayudante de órdenes del Rey Alfonso.

Catorce días después de haber recibido la petición, el monarca español había efectuado el giro solicitado. El general Silvestre escribió a Sab dándole cuenta de que, a pesar de la prohibición de enviar giros a los países beligerantes, Su Majestad española se había dignado remitir por excepción, en la balija diplomática para el Ministro de España en Constantinopla, las mil quinientas pesetas enviadas por Sab.

LOS CONCIERTOS DE LAS BANDAS ALIADAS EN MILAN

MILAN 5. — Las bandas de los ejércitos aliados ejecutaron hoy un concierto en el Teatro Lírico, que se encontraba completamente lleno de gente. Durante el concierto, la llegada de un numeroso grupo de mutilados provocó una verdadera ovación.

El concierto efectuado ayer en el Scala produjo la suma de 100,000 liras.

EL TRATADO DE PAZ ENTRE RUSIA Y ALEMANIA

Una gran parte del Cáucaso en poder de los turcos. — Comentarios parisienses

PARIS 5. — Los diarios de esta capital comentan el tratado de paz entre Alemania y Rusia. La mayoría de ellos hacen resaltar el hecho de que el tratado de Brest Litovsk ha entregado a Turquía una gran parte del Cáucaso, especialmente donde ahora último los turcos han efectuado atroces masacres de armenios. Agregan los diarios que casi la mitad de las fuerzas turcas están comandadas por los oficiales alemanes.

ESPAÑA

MADRID, 5.— **La crisis ministerial.** —Los diarios unánime convienen en la próxima crisis y califican el día de hoy como el más grave desde el primero de Junio. Estiman que la solución del conflicto depende del acierto que se ponga en su solución.

El señor Sánchez de Toca ha declarado que la labor parlamentaria será estéril mientras subsistan las juntas que tratan a los ciudadanos que no pertenecen a ellas como a esclavos.

MADRID, 5.—**Incertidumbre sobre la situación política.**—Los rumores sobre la situación política son más y más inciertos. "El Heraldo" dice que la nueva crisis ministerial es inminente, pues la actitud de las Juntas Militares preocupa seriamente la opinión pública.

El conde Romanones ha enviado al Jefe del Ministerio, señor García Prieto, una extensa carta en la cual lo invita a que el Gobierno someta a la consideración de las Cámaras el proyecto del Ministro de la Guerra, señor La Cierva, sobre reformas militares.

"La Epoca", "El Heraldo" y "El Liberal" protestan del decreto eventual del Gobierno que establece dichas reformas.

PORTUGAL

CRISIS MINISTERIAL

LISBOA, 5.—Los Ministros unionistas no aceptaron la adopción del sistema del sufragio universal para la elección de Presidente de la República. Por este motivo se ha producido una crisis ministerial.

LISBOA, 5.— **La huelga de empleados.** — La huelga de empleados de comercio fracasó. La autoridad ha orientado la apertura de los establecimientos de venta de artículos de primera necesidad. Cualquiera que impida la libertad de trabajo será severamente castigado.

ARGENTINA

BUENOS AIRES, 5.— **Posible conferencia pan-americana en Panamá.**— En las esferas diplomáticas ha circulado la versión de que entre el Gobierno de Estados Unidos y el de Argentina se tramita una conferencia a la que asistirían todas las Repúblicas sud y norte-americanas y que se realizaría en la ciudad de Panamá con motivo de la inauguración del canal interoceánico.

Se procuraría en ella basar sólidamente la confraternidad entre las Repúblicas de América formando una Liga de Naciones Americanas que sería fecunda para el progreso material de estos pueblos.

El pailebott "Vera Ferraro". — Hasta ahora no se tienen noticias del pailebott "Vera Ferraro" que zarpó el nueve de Febrero de La Plata con destino a Río Gallegos con un cargamento de nafta. Se teme que haya sufrido algún serio percance.

Matanza de vacunos. — El Ejecutivo se propone enviar al Congreso un mensaje pidiendo se establezca la prohibición de la matanza de vacas menores de 10 años que sean hábiles para la reproducción y que no tengan defectos fisiológicos.

Exportación de encomiendas. — El Ministerio de Hacienda ha resuelto que la exportación de encomiendas sólo pueda hacerse en los parajes donde existan aduanas o receptorías.

La Flor de Cabañas

CIGARRILLOS HABANOS EXTRA FINOS

1591-31-c

BUENOS AIRES, 5. — **La delegación argentina que vendrá a Chile.—El Presidente Irigoyen estudia su organización.**—El Presidente de la República se ocupó durante la tarde de hoy, junto con el Ministro de Relaciones Exteriores, el de Marina y el de Guerra, de la composición de la delegación extraordinaria que se enviará a Chile con ocasión del Centenario de Maipo.

Los Ministros sometieron a la consideración del Presidente varias propuestas que serán examinadas por el señor Irigoyen antes de dejar organizada la proyectada representación.

BUENOS AIRES, 5. — **El viaje del Presidente al sur del país.** —A propósito del anunciado viaje del Presiednte al sur, "El Diario" dice:

"El Primer Mandatario no efectuará este viaje antes ni después de la apertura del Congreso. El proyecto ha sido una de las tantas ideas expuestas y como de posible realización, cuando las tareas del Gobierno permitan hacer un paréntesis al Presidente".

BRASIL

RIO DE JANEIRO, 5.— **El Ministro en Argentina.** — El Ministro del Brasil en Argentina doctor Alcibiades Peçanha fué recibido por el Presidente de la República.

El señor Peçanha expresó al Presidente las simpatías que tanto el señor Irigoyen como todas las clases sociales argentinas, sienten por el Brasil. El Presidente Braz se manifestó reconocido por los saludos personales que le enviará el Presidente argentino y agregó que mantiene por la Argentina la más viva simpatía, siendo un admirador de su cultura y de sus hombres.

URUGUAY

MONTEVIDEO, 5. — **Atentados policiales.**— El ciudadano español Secundino González se presentó a la Legación de España denunciando que había sido martirizado por la policía de Treinta y Tres.

González fué llevado a la policía y desnudado, y en tal traza se le obligó a bailar el tango mientras el comisario tocaba la guitarra. Como dijera que no sabía bailar los guardias le quemaban las espaldas con el fuego de sus cigarrillos, lo cual también hacían cuando perdía el compás de la música.

Después lo obligaron a correr durante cerca de una hora alrededor del comisario, quien de cuando en cuando le tiraba los cabellos. Como perdiera el conocimiento le dieron una paliza y en las heridas que ésta le produjo, le pusieron salmuera.

Agrega González que durante el sumario que por este atentado se inició, se pretendió hacerle declarar que se había tratado de una cuestión de mujeres. González protestó y el enviado del Gobierno ordenó dejar constancia de su declaración.

Exposición Nacional de Ganadería.— Informan de Durazno que se ha inaugurado la Exposición Nacional de Ganadería. Como se pidiera al Gobierno que contribuyera con dinero para la organización de la Exposición, mandó quinientos pesos, los que fueron devueltos contestándose que se rechazaba tan exigua suma, pues los ganaderos lo pagarían todo. Algunos hacendados ofrecieron sumas de importancia para la mantención de la Exposición.

El pase de fondos de Buenos Aires.— Hoy conferenciaron con el Ministro de Hacienda, señor Vidiella, representantes de los frigoríficos y de los exportadores para exponerle sus opiniones sobre el asunto del pase de fondos de Buenos Aires.

Lidias de toros.— Se constituirá un comité a favor del proyecto que autoriza las corridas de toros en La Punta. Con este fin se constituirá una asamblea de aficionados cuya lista ha comenzado a publicar la prensa.

En los círculos parlamentarios se opina que esta nueva tentativa tampoco prosperará en definitiva.

(Agencia Americana)

MONTEVIDEO, 5.— **La situación económica.**— Presidida por el señor Forteza, representante de las Empresas de Frigoríficos, estuvo en el Ministerio de Hacienda una delegación de comerciantes interesados en normalizar la situación económica de la plaza.

Esta comisión manifestó al Ministro señor Vidiella que se propone presentar una nota con este objeto para que el Jefe de Finanzas pueda apreciar los perjuicios que se derivan del hecho de hallarse estancados actualmente los productores de carne, lanas, cueros y otros artículos por valor de cincuenta millones de pesos. Insistieron en que era preciso buscar una solución y que ésta depende en su mayor parte del pase de fondos de Buenos Aires.

Una nota pasada por el Frigorífico Swift últimamente, hace gran hincapié en el hecho de que los barcos no vienen a Montevideo por encontrar menor precio en los productos argentinos y esto es debido a la normalización de los cambios sobre Buenos Aires.

El Ministro señor Vidiella manifestó que no propondrá ninguna solución mientras no cuente con el apoyo del Presidente de la República, del Cuerpo Legislativo y de la Dirección del Banco de la República.

PERU

LIMA, 5.—**La delegación estudiantil que irá a Bolivia.**—El viaje de los estudiantes peruanos a Bolivia, devolviendo la visita que hicieran a esta capital delegaciones estudiantiles bolivianas, se ha postergado esperando la llegada del ex-Ministro señor Zalles.

Probablemente la délegación peruana sea aumentada en número.

Sesiones del Congreso.—El Congreso aprobó sólo una partida para los ferrocarriles, de 220 mil libras contra 500 mil que habían sido votadas por el Senado.

Crimen pasional.—A las once de la mañana de hoy el barrio de Malambo fué sorprendido con los detalles de una tragedia sensacional. El obrero Augusto Salguana penetró al domicilio de Genoveva Reeon y le disparó dos balazos que fueron a herirla gravemente.

Al ruido de las detonaciones acudió el marido de la víctima, Edmundo Rey y fué igualmente ultimado por el asesino. En seguida el criminal aplicó el revólver sobre su sien derecha y se disparó el último proyectil.

Se cree que se trata de un crimen pasional. Salguana era de oficio talabartero.

Ultima hora

La acción naval de los aliados

Reseña del último año de operaciones. —La campaña contra los submarinos. Discurso del 1.er Lord Civil del almirantazgo británico.

LONDRES, 5. — El Primer Lord Civil del Almirantazgo, Sir Eric Geddes, al presentar a la Cámara de los Comunes el presupuesto de marina para el año 1918, hizo las siguientes declaraciones:

"No pertenezco a ningún partido político, y solicito de la Cámara si poseo la confianza de los representantes del pueblo, se me elimine junto con el almirante de todas las cuestiones de partidos políticas.

"La ausencia del Primer Lord Civil del Almirantazgo en las sesiones de la Cámara de los Comunes del mes pasado se debe a asuntos relacionados con el Almirantazgo y no a otras cuestiones como podría suponerse. Es una cosa materialmente imposible dar se cuenta de la situación y de los deseos de nuestros aliados, sino nos relacionados intensamente y conferenciamos con ellos en los lugares mismos de las actividades.

"Me creo con autoridad suficiente para declarar que durante los tres últimos meses la guerra naval se ha decidido más y más en nuestro favor.

"La Marina de Guerra continúa siendo la piedra de toque de la potencia de Gran Bretaña. Relativo a la guerra contra los submarinos enemigos, nosotros y nuestros aliados hemos tomado medidas bastante eficaces para combatir esa amenaza y creo que lo hemos conseguido en gran parte. Los raids ocasionales del enemigo contra la flota y la costa inglesa son debidos a un resorte muy natural; una flota que se encuentra completamente bloqueada trata de cansar a la flota de bloqueo. La salida del "Breslau" y del "Goeben" fué un raid de este género.

"La pérdida del "Breslau" es bastante seria para el enemigo".

Mr. Geddes se refirió después al raid de los alemanes al puerto de Dover y dijo:

"Un raid de esta clase puede ser siempre ejecutado por un enemigo determinado y constituye un homenaje a la eficacia de nuestras trabas.

"El más grande éxito de la campaña contra los submarinos ha tenido lugar en los mares contiguos a Gran Bretaña y con la ayuda de las fuerzas navales de los Estados Unidos. Por otra parte el 30% de las pérdidas de nuestras naves mercantes se produjeron en el Mediterráneo, en donde es más difícil hacer frente a la situación. La supremacía naval en el Mediterráneo está confiada a las fuerzas navales francesas, y la del Adriático a las fuerzas navales de Italia y de Gran Bretaña, pero en ambos casos las escuadras están bajo las órdenes de sus respectivos almirantes. La dirección de la campaña contra los submarinos en el Mediterráneo fué confiada por el Consejo de Guerra Inter-Aliado, a una comisión con sede en Roma. De este modo se ha puesto también en práctica la única doctrina de los aliados: "Un solo frente aliado".

"Los oficiales de la armada británica han ayudado a los griegos a reorganizar su marina, la que coopera a la acción de las flotas aliadas en el Mediterráneo con gran eficencia.

"La acción en común entre Gran Bretaña y los Estados Unidos se lleva a cabo en forma de una estrecha unión."

Refiriéndose a la construcción de barcos, Sir Eric Geddes manifestó que al presente no había falta de materiales y que por el contrario, los astilleros contaban en la actualidad con mayor número de obreros; pero a pesar de estas circunstancias, el rendimiento en tonelaje en el mes de Enero pasado llegó solamente a 58.000 toneladas. En los próximos meses esta cantidad deberá aumentarse considerablemente.

También en esta escasa producción ha influído grandemente el mal tiempo que ha sido escepcionalmente tempestuoso y los varios días de fiestas habidos en el mes.

"Un mes o una semana añadió no pueden ser tomados, para juzgar la construcción de barcos, aisladamente. En todo caso puedo asegurar que la producción del mes de Febrero llega al doble por lo menos del tonelaje de Enero.

Nuestros aliados hacen así mismo toda clase de esfuerzos para aumentar la producción de barcos, pero a pesar de los esfuerzos siempre crecientes que anuncia la prensa de los Estados Unidos y el gran esfuerzo que sin duda alguna ha hecho el gobierno de ese mismo país, pasará aún un tiempo considerable antes de que los resultados que se desean lleguen a obtenerse.

"Los submarinos destruídos aumentan en número constantemente y los métodos empleados por nuestra marina son continuamente desarrollados y perfeccionados.

"Entre gran parte de las tripulaciones alemanas ha producido cierto temor el darse cuenta que muchos submarinos no vuelven de sus viajes y que las ocasiones en que los sumergibles que operan en las aguas de las islas británicas vuelven a sus bases se hacen cada día más raras. Se puede asegurar que de cada cuatro o cinco barcos que salen en expedición vuelve solamente uno.

"He podido asegurarme de que la curva que marcan los hundimientos de barcos mercantes por la campaña submarina sin restricciones del enemigo va en un contínuo descenso.

"Creo que entre nosotros y los Estados Unidos podremos, antes de poco tiempo, hundir a los submarinos tan pronto como ellos sean construídos."

EL CREDITO CONCEDIDO POR EL GOBIERNO URUGUAYO A GRAN BRETAÑA

El Gobierno británico deposita un millón de libras como garantía

MONTEVIDEO, 5.— El Ministro de Relaciones comunicó al Ministerio de Hacienda un despacho del representante diplomático en Londres en que anuncia que se depositó en la Legación del Uruguay un millón de libras esterlinas en oro como garantía temporal, mientras logra obtener el Gobierno británico títulos de la deuda uruguaya.— (Agencia Americana).

EL ALMIRANTE CAPERTON SE DESPIDE DEL PRESIDENTE DE LA REPUBLICA DEL URUGUAY

MONTEVIDEO, 5.— El Almirante Caperton, acompañado del Encargado de Negocios de Estados Unidos y del Comandante de Marina, coronel Lyon, visitó en su despacho al Presidente de la República, señor Viera, con el objeto de despedirse.

ALEMANIA RENUNCIA A TODA INDEMNIZACION DE GUERRA

Las cláusulas del tratado de paz de Brest-Litovsk entre los Imperios Centrales y Rusia

LONDRES, 5.— Un cablegrama del Almirantazgo anuncia que las cláusulas del tratado de Brest-Litovsk comprenden la evacuación de Livonia, Estonia, Reval, incluso la cesión de Dvinsk a Alemania. El abandono de los derechos de Rusia sobre Curlandia, Polonia y Lituania; la evacuación por las las guarniciones maximalistas en Ukraina, Finlandia, Islas Aland; la vuelta de Armenia al dominio turco; la rendición de Kars, Ardhan, Batun y la región del Cáucaso; el compromiso de respetar la independencia política y la integridad territorial de Persia y Afghanistan.

EDITORIAL DE "LA PRENSA" DE LIMA SOBRE LA PRESION DE ESTADOS UNIDOS A LA COMPAÑIA PERUANA DE VAPORES

LIMA, 5.— "La Prensa" publica un editorial en el que ataca la presión hecha por los Estados Unidos para impedir el comercio de los neutrales con Alemania dentro del territorio peruano.

Reclama con urgencia una discreta acción de la Cancillería en froma que salvaguardie los intereses nacionales y evita que sufra desmedro la poderosa república del Norte.

LOS DELEGADOS RUMANOS VISITAN A M. CLEMENCEAU

PARIS, 5.— Los delegados rumanos de la Transilvania expusieron a M. Clemenceau la desesperada situación en que se encontraban sus compatriotas. Clemenceau los recibió cordialmente.

ARTICULO DE "EL DIARIO" DE BUENOS AIRES SOBRE LAS CONFERENCIAS ENTRE EL PRESIDENTE IRIGOYEN Y EL EMBAJADOR NAON

BUNOS AIRES, 5.—"El Diario" con motivo de las recientes conferencias del Embajador de la República en Washington, don Rómulo Naón, con el Presidente Irigoyen y el Ministro de Relaciones Puyrredon, dice que el resultado de ellas evidencia el propósito de ratificar la política de reciprocidad entre Argentina y los aliados, coincidiendo estas noticias con las que ya "El Diario" había adelantado el Sábado.

Mientras llega al fecha de la partida del Embajador Naón, este quedará adscrito a la Cancillería para tramitar negociaciones con los representantes extranjeros, negociaciones que continuará en Washington.

Agrega "El Diario" que la impresión del público es favorable, pues la nueva política del Ejecutivo viene a despejar una situación que nos causaba grandes perjuicios.

PROTESTA DE PERSONALIDADES BELGAS CONTRA LA PROYECTADA SEPARACION DE LOS EMPLEADOS DE LA ADMINISTRACION DE BELGICA

EL HAVRE, 5. — Las autoridades de la administración belga, los cuerpos constituídos, las autoridades eclesiásticas, y la unanimidad de los senadores y de los diputados de Flandes han dirigido una enérgica protesta al gobierno alemán por la proyectada separación de todos los empleados administrativos belgas. Esta protesta ha exitado enormemente a la población belga, al punto de que las autoridades militares alemanas han amenazado con tomar severas represalias contra los descontentos, de los cuales muchos han sido ya juzgados.

COMUNICADO ITALIANO

ROMA, 5.— (Oficial). —En la región de Loppio ha habido vivos cañoneos de ambas artillerías.

Nuestras patrullas de exploración, por medio de audaces acciones, provocaron una viva alarma en las líneas enemigas.

A lo largo del Piave nuestra artillería redujo al silencio a las baterías alemanas situadas al este de Cordadella y cerca de Sandona.

EL PROGRAMA ANEXIONISTA DE LOS SOCIALISTAS ALEMANES

Lo que dice el socialista Laskine

PARIS, 5. — El periódico socialista "L'Humanité" constata que las fuerzas del militarismo prusiano han alcanzado actualmente su apogeo, especialmente en Rusia, que se encuentra limitada en todas partes por la potencia alemana, atada y desmembrada, y perdiendo en la paz actual impuesta por Alemania, su unidad y su grandeza.

Por medio de documentos alemanes, el socialista Laskine, ha demostrado en numerosos artículos y discursos publicados por "Le Matin" la perfecta adhesión que existe entre la social-democracia de Alemania con el programa anexionista del gobierno alemán. Constata igualmente que la social-democracia alemana opera activamente a la aplicación de este programa de Alemania.

Dr. GIANELLI

Estudios en Europa

Especialista en sífilis, piel, vías urinarias.

21 DE MAYO 562

Consultas: de 9 a 11 1/2 y de 2 a 5 1/2.

VALPARAISO

El alcalde señor Montt.—Con motivo de tener que ausentarse de la ciudad para pasar una temporada en los baños de Cauquenes, el vice-almirante señor Jorge Montt ha resignado las funciones de primer Alcalde municipal en el segundo Alcalde señor Cirilo Armstrong.

Distinguida enferma.— Continúa un poco mejor de salud la señora Teresa Arlegui de Muñoz Hurtado, esposa del señor vice-almirante, don Joaquín Muñoz Hurtado.

Los submarinos chilenos.—El Sábado diez del actual, según nuestras últimas noticias, zarpará de New London para nuestras costas la escuadra de submarinos, el crucero "Chacabuco" y el transporte "Angamos" al mando en jefe del contralmirante don Luis Gómez Carreño.

El "Rancagua". — El 14 del actual zarpará de este puerto el transporte "Rancagua" en viaje comercial al Callao, llevando cereales.

Comanda el transporte el capitán de fragata don Julio Lagos de la Fuente.

La "Baquedano". — En la tarde de ayer zarpó para Talcahuano la corbeta "General Baquedano" con el objeto de entrar al dique a carenarse y alistarse para el viaje de instrucción de guardiamarinas que emprenderá próximamente al Japón.

En la diplomacia.—Ha llegado a Viña del Mar el señor Amaya Martínez, nuevo secretario de la Legación Argentina en Chile.

Manifestación.—Distinguidos miembros del Club de la Unión y de la Bolsa de Corredores ofrecieron una cariñosa manifestación al senador electo don Guillermo Rivera.

Igualmente en el Club Valparaíso un numeroso grupo de sus amigos le hizo objeto de otra manifestación.

Movimiento marítimo.— Ayer entraron:

Vapor Palena de Colón, con surtido, fondeó 1 P. M., Cía. Sud-Americana de Vapores.

Vapor Caupolicán de Iquique, con surtido, fondeó 11 A. M., señores Wiegand y Cía.

Goleta Ramadilla, de Valdivia, con surtido, fondeó 1 P. M., señor Cañas Vial.

Goleta Copihue, de Antofagasta, con surtido, señor Enrique Urbina.

Vapor Cachapoal, de Iquique, en lastre, Cía. Sud-Americana de Vapores.

Vapor Fresia, de Caleta Buena, con surtido, señores R. W. James y Cía

Remolcador León, de Coronel, trayendo a remolque a la chata "Sirena" con carbón y consignado a la compañía Carbonífera y de Fundición Schwager.

Ayer salieron:

Vapor Chiloé para Iquique e intermedios, despachado Duncan Fox C.

Vapor Emilia para Coronel, directo y despachado Cía. Carbonífera y de Fund. Schwager.

Vapor Don Luis para Lota, directo y despachado por la Compañía de Lota y Coronel.

Vapor Atlas, para Iquique, directo y despachado Cía. de Remolques y Transportes Marítimos.

Vapor Cachapoal para Lota, directo y despachado Cía. Sud-Americana de Vapores.

Goleta Gaviota, para Juan Fernández, directo y despachado señores Recart y Doniez.

Corbeta General Baquedano, para Talcahuano, directo y despachada por el Fisco.

Hoy Miércoles salen:

Vapor Potrerillos para Antofagasta e Iquique, despachado señores Barrios y Cía.

Vapor Quito para Iquique e intermedios y despachado señores E. Ongray y Co.

Vapor Esperanza, para Coronel, llevando a remolque a la chata "Puno" ambos despachados por la Compañía Conbonífera y de Función Schwager.

Remol Don Pedro, para Coronel, llevando a remolque a la chata "Patria", ambos despacados por los señores Bórquez, Blanco y Cía.

Goleta Teresina para Coquimbo e intermedios y despachada señores Villagrán, Aguayo Co.

Goleta Copihue para Talcahuano e in-

El Jueves salen:

Vapor Caupolicán para Iquique e intermedios, desp. señores Wiegand y Co. termedios Vapor Fresia, para Iquique e intermedios y despachado señores Wiegand y Cía.

Vapor Rosita para Chañaral e intermedios y despachado señores Court Hermanos.

Vapor Iris, para Carrizal e intermedios y despachado señor Manuel Ibáñez G.

Palena para Lota, directo y despachado Compañía Sud-Americana de Vapores.

Vapor Oronsa, para Liverpool, vía Panamá e intermedios despachado Cía. Inglesa de Vapores.

El Viernes 8 sale:

Vapor Orissa para Liverpool, vía Panamá e intermedios y despachado C.a Inglesa de Vapores.

El Sábado 9 salen:

Vapor Cachapoal para Eten e intermedios y despachado Compañía Sud-Americana de Vapores.

Vapor Chile para Panamá y Colón, 3 P. M., despachado Compañía Inglesa de Vapores.

El Lunes 11 sale:

Vapor Inca, para Tocopilla e intermedios y despachado Compañía General Comercial.

El Martes 12, sale:

Vapor Taltal para Arica e intermedios y rápido, despachado señor Gonzáles Soffia y Cía.

El Miércoles 13 salen:

Vapor Coronel para Arica e intermedios y despachado señores Etchegaray, Onfray y Cía.

Vapor Arauco, para Caleta Buena e intermedios y despachado señores Artigas, Riofrío Co.

Vapor Palena, para Colón e intermedios, rápido, 4 P. M. Cía Sud-Americana de Vapores.

El Miércoles 20, solen:

Vapor Limarí, para Colón e intermedios, rápido 4 P. M., despachado Cía. Sud-Americana de Vapores.

Próximas llegadas de vapores:

Vapor Lime Branch, de Liverpool, llegará el 15 de Marzo. Allardice y Cía.

Vapor Victoria de Liverpool, llegará el Martes 12, Compañía Inglesa de Vapores.

Vapor Potosí de Liverpool, llegará el Sábado 9, Cía. Inglesa de Vapores.

Vapor Iris, de Chañaral, llegará el Miércoles 6, Manuel Ibáñez G.

Vapor Rosita de Chañaral, llegará el Miércoles 6, Court Hermanos.

Vapor Inca, de Tocopilla, llegará el Domingo 10, Cía. General Comercial.

Vapor Coronel, de Arica, llegará el Lunes 11, Etchegaray, Onfray Co.

Vapor Taltal, de Arica, llegará el Lunes 11, González, Soffia y Cía.

Vapor Arauco, de Caleta Buena, llegará el Lunes 11, Artiga, Riofrío Co.

Vapor Guatemala, de Colón, llegará el Miércoles 13, Compañía Inglesa de Vapores.

Vapor Malpo, de Etén, llegará el Miércoles 13, Cía. Inglesa de Vapores.

Vapor Limarí, de Colón, llegará el Martes 12, Cía. Sud-Americana de Vapores.

Vapor Chile, de Lota, llegará el Jueves 7, Cía. Inglesa de Vapores.

Vapor Oronsa, de Coronel, el Miércoles 6, Cía. Inglesa de Vapores.

Vapor Orissa, de Coronel, llegará el Jueves 7, Cía. Inglesa de Vapores.

TURF

VALPARAISO SPORTING CLUB

Asignación de pesos para las carreras del Domingo próximo

Premio Jannisary. — 1,000 metros —Para caballos de 3 años que no hayan ganado más de $ 10.000. Peso: 50 kilógramos.—Recargo de 1 kilógramo por cada $ 1,000 o fracción de $ 500 ganados.—Entrada: $ 25.—Premios: $ 2,500 al 1.o y 250 al 2.o

Le Rhone	60 kilos
Bayaceto	58 "
Brest	58 "
Bar le Duc	57 "
Maura	53 "
Vesubiana	53 "
Balija	51 "
Baldramina	51 "
Mabille	51 "
Argonne	50 "
Cautelosa	49 "
Balota	48 "

Premio Jeddah. — 1,000 metros. — Para caballos de 4 años y más que no hayan ganado más de dos carreras desde el 1.o de Julio de 1917.—Peso: 56 kilógramos.—Entrada: $ 20.—Premios: $ 2,000 al 1.o y 200 al 2.o

Viajero	58 kilos
Germán	56 "
Marconi	56 "
Newminster	56 "
Pastelito	56 "
Priorato	56 "
Rawa-Ruska	56 "
Indiano	56 "
Donetta	54 "
Dorama	54 "
Gris Perla	54 "
Isis II	54 "
Normandía	54 "
Kepta	54 "

Premio Joshua. — 1,000 metros. —Para productos de 2 años que no hayan ganado.—Peso: 56 kilógramos. —Descargo de 1 kilógramo por cada carrera perdida.—Entrada: $ 35. — Premios: $ 3,500 al 1.o y 350 al 2.o

Primera serie

El Talta	56 kilos
Malmaison	55 "
Petróleo	55 "
Eco	54 "
Valda	54 "
Franqueza	54 "
Reglón	54 "
Divertida	54 "
Foglia	53 "
Fidele	52 "
Fe	52 "
Yoncama	52 "
Esparceta	51 "

Premio Jardy. — 1,000 metros.— Para productos de 2 años que no hayan ganado.—Peso: 56 kilógramos.— Descargo de 1 kilógramo por cada carrera perdida.—Entrada: $ 35. Premios: $ 3,500 al 1.o y 350 al 2.o

Segunda serie

Cholo	56 kilos
Dineral	56 "
Sans Atout	56 "
Trinity Hall	55 "
Cápsula	54 "
Díaz de la Haza	54 "
España	54 "
Cambrai	53 "
Feudal	53 "
Locura	53 "
Tourterelle	62 "
Silver Lassie	62 "

Premio El Estreno. — Carrera Reglamentaria cerrada.—1,300 metros. —Para productos de 2 años, nacidos desde el 1.o de Julio de 1915 hasta el 30 de Junio de 1916.—Peso: 54 kilógramos.—Entrada: $ 150 en cuotas.— Premios: $ 15,000 al 1.o, $ 1,500 al 2.o, 750 al 3.o y 1,500 al criador del ganador si es nacido en el país.— Cada producto que corra pagará una cuota extraordinaria de $ 300 cuyo total se distribuirá como sigue: 50 por ciento al 1.o, 30 por ciento al 2.o y 20 por ciento al 3.o

Amurat	54 kilos
Bishop	54 "
Dudoso	54 "
Pillastre	54 "
Marimán	54 "
Marqués de Rical	54 "
Fatherless	54 "
Thermidor	54 "
Clavija	52 "
Florentina	52 "
Flaminia	52 "
Frasquita	52 "
La Moselle	52 "

Premio Jaquemart. — 1,600 metros.—Para todo caballo con exclusión de yeguas.—Handicap.—Entrada $ 30. —Premios: $ 3,000 al 1.o y 300 al 2.o

Primera serie

Captain	62 kilos
Limache	60 "
Puntete	59 "
Mayoral	58 "
Labriego	56 "
Priorato	55 "
Romanoff	53 "
Belfort	52 "
Fernet	52 "
Llay-Llay	52 "
Germán	51 "
Matador	50 "
Pastelito	48 "
Don Floro	45 "
Cachiyuyo	42 "

Premio Jouaney.—1,600 metros.— Para todo caballo con exclusión de yeguas.—Handicap.—Entrada: $ 30. —Premios: $ 3,000 al 1.o y 300 al 2.o

Segunda serie

Rawa Ruska	62 kilos
Carbine	60 "
Harry Lauder	56 "
Brest	55 "
Indiano	52 "
Rihue	51 "
Marconi	50 "
Tirteo	49 "
Gaspar	48 "
Gull	48 "
Trajano	47 "
Twynholm	47 "
Retoño	42 "
Newminster	40 "

Premio Jenny. — 1,400 metros. — Para toda yegua.—Handicap.—Entrada: $ 30.—Premios: $ 3,000 al 1.o y 300 al 2.o

Dorama	62 kilos
Pelusa	59 "
California	57 "
Mrs. Joe	53 "
Sierra Nevada	52 "
Pichunga	51 "
Brea	48 "
Independencia	48 "
Cierva	47 "
Minuit	47 "
Gris Perla	46 "
Isis II	46 "
Kepta	42 "

Premio Jest. — 1,400 metros. — —Para perdedores en la temporada y que se rematen por $ 3,000.—Handicap.—Entrada: $ 20.—Premios: $ 2,000 al 1.o y 200 al 2.o

Padilla	58 kilos
Niza	57 "
Brea	56 "
Barbarroja	55 "
Cuncuna	55 "
Turpín	54 "
Couturiere	53 "
Bobina	52 "
Copla	51 "
Vinay	51 "
Alice Belle	50 "
Retoño	50 "
La Nonita	49 "
Piadoso	48 "
Pretensión	48 "
Argonne	46 "
Floreciente	45 "
Alcisca	42 "
Sarajevo	41 "
Afterglow	40 "

HIPODROMO CHILE

Asignación de pesos para las carreras del Domingo próximo

Premio Juncal. — Para hacks y mampatos no ganadores.—Peso de reglamento.—Descargo a perdedores de un kilo por carrera perdida.—Inscripción: $ 15.—Premios: $ 600 al 1.o y 100 al 2.o—Distancia: 800 metros.

Tesoro	57 kilos
Pupilita	57 "
Dobry	56 "
Corbeta	56 "
Pircún	54 "
Atractiva	53 "
Spark	51 "
Eslava	50 "
Bachillera	49 "
Déjame	48 "
Arizona	44 "

Premio Jahuel. — Omnium Handicap, incluso importados.—Inscripción: $ 20.—Premios: $ 1,000 al 1.o y 200 al 2.o—Distancia: 1,100 metros.

Primera serie

Retozona	58 kilos
Quebrada	57 "
Pencahue	57 "
Plumilla	56 "
Whisky Sower	55 "
Etiquette	54 "
Rotativa	53 "
Terrible	51 "
Tamarindo	50 "
Año Nuevo	49 "
Palomilla	48 "
Mountainer	47 "
Monna Vanna	42 "

Segunda serie

Strong Filly	58 kilos
Duke	53 "
Vitela	53 "
Blue and White	52 "
Jack Money	51 "
Pale Ale	51 "
Alaska	50 "
Beriberi	49 "
Piece d'or	48 "
Mist	45 "
Sol de Oro	43 "
Muchacho	43 "
Cómico	40 "

Premio Jazpampa. — Omnium Handicap, incluso importados.—Inscripciones: $ 25.—Premios: $ 1,500 al 1.o y 200 al 2.o—Distancia: 1,900 metros.

Orcajo	60 kilos
Ragusa	58 "
Cascarrabia	56 "
Pocochay	54 "
Sapiencia	53 "
Jack Tar	51 "
Floriser	48 "
Año Nuevo	46 "
Fine Champagne	44 "
Picquet	43 "
Acelga	40 "
Lady Mead	40 "
Almería	40 "
Muchacho	40 "

Premio Juan Fernández. — Handicap.—Para hacks y mampatos.—Inscripción: $ 15.—Premios: $ 700 al 1.o y 100 al 2.o—Distancia: 1,200 metros.

Tupel	62 kilos
Cidra	61 "
Prólogo	60 "
Cara o Sello	54 "
Copihue	52 "
Indian Chief	51 "
Chavala	50 "
Pastor	47 "
Corza	46 "
Daring	46 "
Viñita	45 "
Lally	45 "
Chilca	44 "
Chulinga	40 "

Premio Junín.—Para animales de 3 años no ganadores (incluso importados).—Peso: 54 kilos.—Descargo a perdedores de un kilo por carrera perdida.—Inscripción: $ 15.—Premios $ 800 al 1.o y 100 al 2.o—Distancia: 600 metros.

Tacho	53 kilos
Endémica	52 "
Tenebrosa	52 "
Entente	51 "
Platina	51 "
Tapón	50 "
Elda	50 "
Oregón	50 "
Parisiana	48 "

NOTICIAS DIVERSAS

Epsom.—Este hijo de Eclair II, que quedó sentido de sus manos después de disputar el clásico Juan Jackson y que sufrió la aplicación de cáusticos, ha empezado a andar a la marcha.

**

VENDIMIA 1918

Productos enológicos de la mejor calidad

ACIDO CITRICO Y TARTARICO
CLARIFICANTES-GELATINAS
FOSFATO DE AMONIACO
LEVADURAS
TANINOS, etc.

PRECIOS ESPECIALES

A. y F. BECKER & Co.

CONCEPCION -:- SANTIAGO
Barros Arana 348 Bandera 615

Colorante para Quesos

OFRECE:

BERNARDO MAINO

ROSAS 1062 1498-12-c

Escuela de Artes y Oficios

Las fechas fijadas para el examen de repetición, matrícula y recogida de **internos** se postergan hasta nuevo aviso.

LA DIRECCION.

7-c

Avisamos al Público

Que ha sido cancelado el contrato de sub-agente a

LUIS ALBERTO CISTERNAS

y que esta Sociedad no responde por los pagos que se le efectúen a su nombre.

"LA PROVIDENCIA"

Sociedad Anónima Cooperativa de Seguros, Ahorros y Edificación. -- Bandera 158.

1676-6-c

"Dodge Brothers"

Basta este nombre para recordar los hermosos triunfos obtenidos por este espléndido automóvil, en Chile.

Acabamos de recibir una nueva partida del modelo de 1918.

Si Ud. desea poseer el mejor automóvil para los caminos del país, apresúrese a adquirir uno.

Dentro del precio de este automóvil, no hay marca que lo supere en CALIDAD, VELOCIDAD, RESISTENCIA, SUAVIDAD, CALIDAD INMEJORABLE DE SU MOTOR y MAGNETO.

BESA & Co.

SANTO DOMINGO 837 :-: SANTIAGO

1317-12-c

Ferrocarriles del Estado

PROPUESTAS

PROPUESTA 15,000 METROS CUBICOS LEÑA

Se solicitan propuestas públicas para proveer a la Empresa de 15,000 metros cúbicos de leña, puesta en tierra o en carros en estaciones de los Ferrocarriles, desde San Fernando a Patral, y Ramales de Cauquenes, Hualañé, Constitución, San Clemente y Larrain Alcalde.

Las propuestas deben presentarse en el Departamento de Materiales y Almacenes en Santiago, el Sábado 23 del presente mes, a las 10 A. M.. Bases y especificaciones pueden obtenerse en el Departamento nombrado y oficina del Jefe de Estación de Talca.

Santiago, 2 de Marzo de 1918.

El Jefe del Departamento de Materiales y Almacenes

1654-22-c

EJECUCION DE UN CIERRO DE LADRILLOS EN EL PATIO SUR DE LA ESTACION ALAMEDA

Pídense propuestas públicas para la construcción de un cierro de ladrillos en el patio sur de la Estación Alameda.

Bases y antecedentes pueden consultarse en la Sección Obras Nuevas del Departamento de la Vía y Obras (Estación Mapocho), de 1 1/2 a 3 1/2 P. M.

Las propuestas se abrirán en la Oficina del Jefe que suscribe, el 1.o de Abril a las 3 P. M.

El Jefe del Departamento de la Vía y Obras

1650-29-c

TRANSPORTE A DOMICILIO

La Empresa reparte a domicilio en Santiago y Valparaíso bultos de equipajes y carga, siempre que así lo solicite el remitente en la estación de embarque y mediante el pago de un pequeño adicional.

Todos los jefes de Estaciones están provistos de las tarifas e instrucciones del caso.

Se ruega al público dar cuenta a la Dirección General de cualquiera dificultad que se observe en este servicio.

El Jefe del Departamento de Explotación.

28-C

PROPUESTAS PARA EL 15 DE MARZO PROXIMO POR BALDES DE FIERRO

Se solicitan propuestas públicas para el 15 de Marzo próximo por baldes de fierro, escobas, escobillones, faroles de señales, lámparas para costados de trenes, linternas para conductores, lámparas de carburo, regaderas, jarros para agua, lampazos, jabón para lavatorio, id. para lavar, mechas "Cometa" N.o 1, pabilo en ovillos, papel toilette, plumeros, quemadores "Kosmos" de 14 líneas, tubos para lámparas de 14 líneas, vidrios blancos, lacres y verdes para faroles de señales; alambre galvanizado, anilina azul, franela de lana, huinchas para enlomar libros, cuchillos y martillos para zapateros, papylorina, oro en libritos para dorar, alambre forrado en algodón, algodones o paños para tinteros "Morse", papel parafinado para para-rayos, espirales de tensión y de translación para máquinas telegráficas, pinceles para tinta "Morse", carbón "Delville", cordones para fonos, id. para micróforos, diafragmas de carbón para teléfonos, estantes para documentación, cortinas transparentes, sierras de huinchas, álamo y raulí machihembrados, manillas de bronce, teléfonos de pared, adoquines de piedra, cordel para camillas, sommiers reforzados, bacinicas, escupitines y potasa.

Bases y antecedentes en el Departamento de Materiales y Almacenes (Estación Alameda.

Santiago, 9 de Febrero de 1918.

1285-14-C

PROPUESTAS POR COPLAS, CODOS, CURVAS, ETC.

Se solicitan propuestas públicas para el 12 de Abril próximo por coplas, codos, curvas, uniones y tees de fierro negro y galvanizado, alambres de bronce, de cobre, de acero y de fierro, id. de fierro de Suecia y de cobre para soldadura autógena, tornillos de bronce y de fierro, cabeza plana y cabeza redonda, correas de suela, id. de balata, brocas salomónicas para chicharras y para taladros, limas de varias clases, cañería de cobre sin soldadura, id. de fierro negro con sus coplas, cadenas de fierro, dientes para sierras, férulas de acero, tuercas dobles para tirantes longitudinales y barra continua, válvulas de descarga "O Kadee" y repuestos para las mismas, según catálogo.

Santiago, 22 de Enero de 1918. 957-11-d

PROPUESTAS ARTICULOS PARA EL CONSUMO DE LA RED CENTRAL NORTE Y SUR

Se solicitan propuestas públicas para el 15 de Marzo próximo por máquinas fechadoras de boletos, id. de escribir, id. de calcular, aceite para máquinas de escribir, alfileres, archivadores, Soennecken, anilina morada, brochas para prensas de copiar, brochas para papeles, cáñamo en ovillos, canastos para papeles, chinches de acero, depósito de agua para prensas de copiar, elásticos para billetes, esponjeros de vidrio, goma líquida, id. dextrina, goma para borrar tinta y lápiz, ganchos para papeles, huinchas para máquinas de escribir, inagotables, lápices negros, id. de color azul y lacre, de anilina lapiceros, plumas de acero, id. Leonhard, papel de notas, id. de oficio, id. para máquina de escribir, id. de cartas, id. de Roneo para circulares, id. de cartas en blocks, id secante, id. aceitado para copiar cartas, oficio y planillas, id. carbónico, id. para cuentas, id. de estraza, id. cera para Roneo, perforadores, porta-secantes, reglas de madera, raspadores, tintas para escribir fija, de copiar y de color lacre, id. para timbres, color violeta, id. para Roneo y tinteros de vidrio.

Bases y antecedentes en el Departamento de Materiales y Almacenes en la Estación Alameda.

Santiago, 4 de Enero de 1918.

504-14-c

PROPUESTAS ACEITE ALUMBRADO, DE LINAZA Y LUBRICANTES.

Se solicitan propuestas públicas para el 22 de Marzo próximo por aceites para alumbrado, de linaza y lubricantes, aceiteras de latón, ácidos muriático, nítrico y sulfúrico, aguarras, alquitrán, azadones, aspillera, azuelas, asbesto, azufre, baldes, banderas nacional y de señales, barrenos de dos manos, bisagras de diversas clases, brocas salomónicas para chicharras y para taladros, barnices diversos, cable manila, candados, cáñamo, capachos carboneros, cemento, cera de abeja, cintilla para endurecer fierro, colapiz, cola del país, cordel para tapiceros, cortinas para ventanas de coches, correas de suela sencilla, y de balata, crisoles Morgan, crin vegetal, cueros para correones, aceitados y engrasados, cinceles, chapas de diversas clases, chicharras, chonchones, diamantes para cortar vidrios, depósitos de lata para semáforas y para faroles de señales, dinamita, escobas, escobillones, esmeril en polvo y en hojas, empaquetaduras, expandidores, alcohol de 40°, estaño en lingotes, faroles diversos, fulminantes y guías para minas, golillas de goma, goma laca y en planchas, grasa de pino y consistente, hachas, hilo cáñamo y de coser, huinchas de medir, inyectores de locomotoras, jabones, ladrillos para limpiar, lámparas para niveles de agua y de pie, lana merino, levantadores, lija para madera, limas, líquido para limpiar metal, lona, lubricadores Michigan, llaves inglesas para cortar cañones, rieleras para agua, de prueba, y de cadena para cañerías, machos para terrajas, mangos de madera de diversas clases, manómetros para bomba, mechas para lámparas, mica, martillos para carpinteros y rieleros, minio, molejones de piedra y esmeril, naftalina, niveles de carpintero y para la vía, orinales de loza, parafina, pábilo en ovillos, paños para limpiar, plumeros, picotas, pólvora para minas, potasa, pasadores de fierro, picaportes para ventanas de coches, pinceles para distintos usos, pincelotes, pinturas y quemadores diversos, sal de amoníaco, secante líquido, serruchos para carpinteros, sierras para madera circulares y huinchas, idem para cortar metales y rieles, sierras corbinas, sopletes a bencina, tachuelas, terrajas para cañería y para pernos, tela de alambre de bronce, tiza, tocuyo asargado, torpedos para señales, tornillos de bronce y de fierro, idem de fierro galvanizado con golillas, tubos de vidrio para niveles de agua, para lubricadores y para lámparas, uniones Jackson para correas, vidrios comunes y para faroles de señales, vaselina, velas de composición, borax y brochas diversas.

Bases y demás antecedentes en el Departamento de Materiales y Almacenes (Estación Alameda).

Santiago, 6 de Febrero de 11918.

1198-21-c

PROPUESTAS POR ACEITES PARA MAQUINAS, CILINDROS, ETC.

Se solicitan propuestas públicas para el 28 de Marzo próximo, por aceites lubricantes para máquinas, cilindros y carros y por hilachas de lana y de algodón para empaquetar y para limpiar.

Bases y demás antecedentes en el Departamento de Materiales y Almacenes (Estación Alameda).

Santiago, Diciembre 27 de 1917.

428-27-c

PROPUESTAS CONFECCION DE PIEZAS DE REPUESTOS PARA CARROS

Se solicitan propuestas públicas para la confección de piezas de repuestos para carros.

Las propuestas se abrirán el 8 de Marzo, a las 2 P. M., en la Dirección General.

Bases y antecedentes en el Departamento de Tracción y Maestranza, Agustinas N.o 1164. 7-C

PROPUESTAS: HERRAMIENTAS PARA RETORNEO DE LLANTAS, ETC.

Se solicitan propuestas públicas para el día 6 de Abril próximo por: herramientas especiales para retorneo de llantas, por cilindros, centros de boguies, descansos de correderas, equipo de sobrecalentador, tubos de fierro homogéneo para locomotoras y calderos fijos o locomóviles, tapas traseras concluidas, para cilindros, canastillos de bronce, cordón para canastillos, cortinas completas de Pantasote para ventanas, género Pantasote para cortinas, resortes de repuesto de levantadores de cortinas, cuñas para bronce, copas de centro, descansos de bronce para ventanas, enganche Standard Coupler Co., repuesto para Standard Coupler Co., lavatorios niquelados, cadenas de enganche, ganchos para carros y pedestales.

Bases y demás antecedentes en el Departamento de Materiales y Almacenes (Estación Alameda).

Santiago. 5 de Enero de 1918.

666-5-d

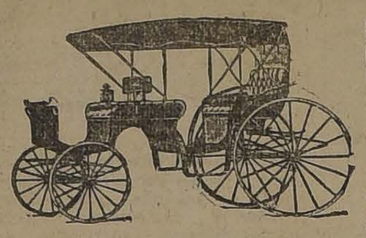

Realización completa

de estos carruajes de 4 ruedas, construidos especialmente para caminos ásperos; por haber principiado a trabajar en **carrocerías para automóviles,** ofrezco esta **UNICA OCASION** de poder comprar a

PRECIOS NUNCA VISTOS EN CHILE

SANTIAGO -:- 12 Febrero 27

A. ROMMER

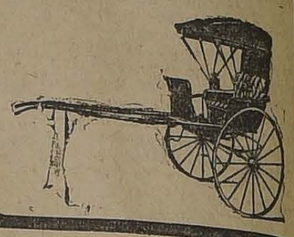

01382-6-c

Fábrica de Ladrillos

Composición y Granito Artificial

AVENIDA MATTA 410, TRANVIAS CARMEN-LIRA

Lavaplatos y lavatorios granito artificial adaptables alcantarillados.

Por su perpetua duración, higiene, elegancia y económicos no debe faltar en casa ni establecimientos. Lavatorios para internados.

Ladrillos composición trabajados con materiales primera clase a los más bajos precios.

GUILLERMO ROSS

1491-16-c

L. Fernandez García

BANDERA 78 - Oficina 6

Me encargo de la administración de propiedades, cobros de arriendos.

1418-20-c

Rodríguez y Ramírez

CASA IMPORTADORA
DE CASIMIRES INGLESES

Para ternos, el metro $ 18.70 y $ 13.50
Para ternos, clase fina, $ 27.50 y $ 24.50
Sobretodos, desde $ 14.50
Abrigos para señoras y telas para vestidos gran variedad.

AGUSTINAS 1052
(Nuevo local)

1610-7-c

Municipalidad de Santiago

PATENTES DE VEHICULOS

Se avisa a los señores dueños de carruajes y empresarios de vehículos, que desde el día 10 del presente, hasta igual fecha del mes próximo, se expenderán en la Tesorería Municipal las patentes respectivas en conformidad a la ley N.o 1,611, de 12 de Septiembre de 1903.

Después de este plazo se practicará la revisión correspondiente por los inspectores municipales.

Santiago, 5 de Marzo de 1918.

EL TESORERO MUNICIPAL.

8-c

Municipalidad de Santiago

PATENTES DE PROFESIONES, INDUSTRIA Y COMERCIO

Se avisa a los señores Contribuyentes que durante el presente mes de Marzo, se debe efectuar el pago de estas patentes en la Tesorería Municipal, conforme a lo dispuesto en el artículo 3.o de la ley N.o 3,165, de 22 de Diciembre de 1916.

Los señores industriales y comerciantes deberán llenar previamente el formulario estadístico respectivo.

Santiago, 5 de Marzo de 1918.

2410-7-c

VENDEDOR

activo se necesita para Santiago. Indispensable conocer paquetería y trapos, tener clientela y haber practicado varios años casa mayorista.

Inútil sin estos requisitos. Sueldo y comisión.

Ofertas, escritas indicando práctica, referencia, nacionalidad y edad, a casilla 1229.

OTTO FUHRIMANN

1397-6-c.

12,536 PERSONAS

Transportadas por los automóviles

"HUPMOBILE"

ENTRE MALVILLA-CARTAGENA

sólo en dos meses y sin que hasta este momento se halla tenido que lamentar el menor desperfecto en los coches. Esta sola prueba podrá dar una idea de la calidad y bondad de los

AUTOMÓVILES "HUPMOBILE"

Estos automóviles no se recomiendan solamente en los avisos de los diarios, sino prácticamente y trabajando y el que no lo crea, puede verlos trabajar el día que gusten de Malvilla-Cartagena. TODAS AQUELLAS PERSONAS QUE QUIERAN INVERTIR SU DINERO EN UN AUTOMOVIL SEGURO, DEBEN COMPRAR UN

"HUPMOBILE"

Unico importador, datos y catálogos

GARAGE ARTURO CALVO M.

HUERFANOS 2859

1674-6-c

Feria del Matadero

Teléf. San Miguel 10

Remates los Martes y Jueves a las 2 P. M.

1653-7-c

QUESO

BUENA CLASE, $ 1.50 EL KILO

Papas Blancas $ 12, 100 k.

VENDE

JUAN ANTILLO

San Pablo 3160

Teléfono Inglés N.o 34, Yungay
Nacional N.o 223

PAJA

Capotillo de trigo blanco, candeal y cebada y paja larga de cebada, vende por carretadas

JUAN ANTILLO

San Pablo 3160. — Teléfonos: Inglés 34 (Yungay), Nacional 223.

1541-18-c

TRES BUENOS

Automóviles Europeos

VENDO DE OCASION

Mayores datos darán en la calle Bascuñan 1403 8-c

SI USTED AVISA

Le agradará saber que su aviso es leído en todo Chile.

"La Nación"

no es solamente un diario de Santiago sino tambien de provincias.

¡¡AUTOMOVILISTAS!!

¿Quién no conoce la casa ECHEVERRIA C. Y CIA., en MORANDE 616?-

Preguntad a todo automovilista o chauffer y os dirá que es la casa que vende los mejores artículos y a los más bajos precios.

Continuamente está recibiendo las últimas novedades.

ACABAMOS DE RECIBIR:

EN ACCESORIOS.

Amortiguadores Hadford para todo coche, Alicates, Ampolletas: 6, 8, 9, 12 y 18 volts., de uno y dos contactos; bombas de varias clases, bujías de varias marcas, celuloide, cornetas, cajas de herramientas, cueros de ante, espejos, esponjas, estuches, faros, faroles, fundas para todo coche, gatas, Klaxonet, eléctricos y de mano, llaves inglesas y de punta, desmontadores, destornilladores, mangueras de radiador y de bomba, parachoques, figuras de radiador, etc., etc.

EN REPUESTOS FORD

Somos especialistas en estos artículos, y provesmos a muchos comerciantes y garages; siendo nuestros precios un 20 y 30 o/o más bajos que los de otras casas.

FUNDAS FORD TIPO 1917.

Acabamos de recibir.

NEUMATICOS Y CAMARAS.

"Lee", "Mason", "Falcon", "United States" y "Micnelin".

ACEITES Y GRASAS.

"Mobiloil y Monogram".

ACUMULADORES Y PILAS SECAS

Acumuladores: 6, 8, 12, 16 volts.
Pilas secas: 2, 6, 8, 10 volts.

VULCANIZACION.

Tenemos el último tipo de las afamadas máquinas "Haywood", la que tiene potencia para vulcanizar 50 forros diarios, con una rapidez y perfección nunca imaginada, y nuestros precios 50 o/o más baratos por recibir directamente el material.

ECHEVERRIA C. y Cía.

Importadores:

VALPARAISO
Las Heras 349

SANTIAGO
Morandé 616

VENTAS POR MAYOR Y MENOR

Grandes descuentos a comerciantes y garages 1675-6-c

EL VIAJE DE INSTRUCCION
DE LA BAQUEDANO

Las condiciones marineras de la nave

EL DIRECTOR DE LA ARMADA REVISTA EL BUQUE

LOS PREPARATIVOS

La corbeta "General Baquedano", según acuerdo del Gobierno, saldrá posiblemente a mediados del mes de Marzo en viaje al Extremo Oriente.

La "Baquedano" zarpó ayer de Valparaíso, con destino a Talcahuano, en donde deberá alistarse para emprender el viaje al extranjero.

Antes de su partida el Director General de la Armada, vicealmirante, don Joaquín Muñoz Hurtado, visitó el buque-escuela acompañado de su ayudante, capitán de fragata don Luis Díaz Palacios.

El señor Muñoz Hurtado se impuso detalladamente de las diversas secciones de la nave y revistó también el equipo y el personal de oficiales.

Esta visita dejó en el ánimo del Director la más favorable impresión.

Se estima, por otra parte, que la "Baquedano" está en buenas condiciones para emprender este viaje, pues no ha perdido ninguna de sus condiciones marineras.

Por lo demás, va a cargo del buque un marino competente y preparado que es desde luego una valiosa garantía.

El Gobierno deberá solucionar en estos días los inconvenientes que pudieran afectar a la realización del viaje y, en seguida se fijará ya el itinerario que seguirá esta nave, en su curso práctico de instrucción de guardiamarinas.

El personal que lleva a su bordo la "Baquedano", es el siguiente:

Comandante, capitán de fragata señor José M. Montalva.

Oficial detall, capitán de corbeta don Julio Merino B.

Teniente 1.o instructor de guardiamarinas, señor Jorge López V.

Teniente 1.o, señor Víctor Contreras.

Teniente 2.o, señor Raúl Polanco.

Teniente 2.o, señor Adirio Gossen.

Teniente 2.o, señor Jeroboam Alviña.

Teniente 2.o, señor Ismael Suárez.

Guardiamarinas de primera clase, señores Guillermo Chubretovic y Ernesto Julián y guardiamarinas de segunda, señores Jorge Frederick, Guillermo Martínez, Carlos Silva G., Luis Godoy, Luis Dasori, Raúl Torres, Edison Frederick, Federico Madariaga, Roberto Gillmore, Gonzalo Serra P., Augusto Julio A., Alejandro Salinas, Jorge Videla, Juan Correa, Roberto Valle, Herbert Youlton, César Carrasco, Cristián Wieggand, Carlos Valenzuela, Raimundo Fajardo, Fernando Aranda y Homero Hurtado.

Ingeniero 1.o, señor Manuel Moreno.

Ingeniero 3.o, señor Miguel Gunwald.

Contador, señor Alberto Barrientos.

Cirujano de corbeta, señor Santiago Medel.

Entre el personal de oficiales y guardiamarinas, reina, naturalmente, el mayor entusiasmo ante la perspectiva del hermoso viaje que se ha anunciado.

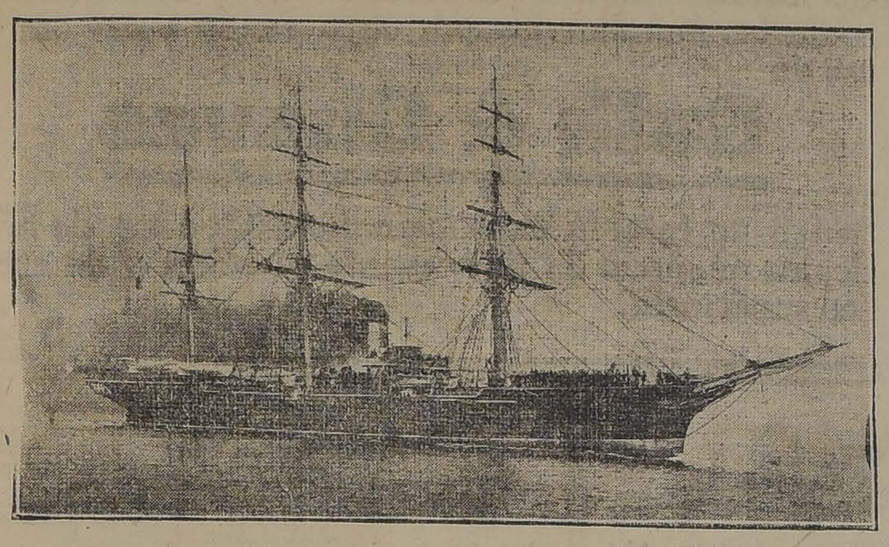

La corbeta "General Baquedano"

ESE!...

es el vino que hacía falta. Vina Carmen, en cuarterolas. Pídalo usted a sus agentes: Melossi y Co., 23, Galería Alessandri, Teléfono 641.

PINOT CABERNET BLANCO

El Director General
DE LA AGENCIA HAVAS

Llegó anoche a esta capital

Anoche llegó a esta capital después de recorrer casi todos los países de Sud América, Monsieur Charles Houssaye, director general de la Agencia Havas, M. Houssaye es

M. Houssaye

teniente del ejército francés y se halla actualmente con licencia.

Ha servido a su patria durante dos años luchando en el frente y ha sido agraciado con la Cruz de Hierro.

Tan pronto como arribó a ésta, pasamos a saludarlo a su alojamiento en el Hotel Oddó.

El distinguido viajero tuvo palabras de franco elogio para nuestro diario.

En dos o tres días más M. Houssaye se dirigirá a Valparaíso, para continuar en seguida viaje a los Estados Unidos.

Volverá a Chile dentro de dos meses.

CENTENARIO DE MAIPU

Probablemente hoy se reciba en la cancillería la contestación del Gobierno argentino a la invitación que le hizo el nuestro para los festejos oficiales que se harán en conmemoración del Centenario de la batalla de Maipú.

PROHIBICION DE INTERNAR MERCADERIAS EN LA INDIA

El Cónsul de Chile en Calcuta, señor Arturo Cabrera, ha transcripto al Ministerio de Relaciones Exteriores la lista que le ha sido comunicada por el Virrey de la India de las mercaderías cuya internación ha sido restringida en aquel país.

En dicha lista no está incluído nuestro nitrato de soda.

Los naufragos alemanes
DEL "FORTUNE"

Comunicación del Subdelegado Marítimo de Pascua

En la Dirección del Territorio Marítimo se ha recibido una comunicación del señor E. Acuña subdelegado marítimo de la isla de Pascua, fechada en Hanga Roa el 1 de Febrero último, acerca de los náufragos que acaban de llegar a Talcahuano.

Dice la citada comunicación que el 3 de Octubre último arribó el buque auxiliar de la marina de guerra alemana "Fortune", presa de guerra de la tripulación del "Sedatle" naufragado en Mopolia según declaración de ellos.

Este buque zarpó a las 11.50 P. M. de la fecha indicada en Leperouse; el 4 fué a bordo el subdelegado y se le expresó que el buque hacía agua y solicitaba permiso para permanecer una semana a fin de efectuar las reparaciones necesarias.

El día 5 anló en Hanga Roa y el 6 dió cuenta el capitán que el buque hacía mucha agua y que era inevitable su hundimiento.

En efecto el hundimiento se produjo ese mismo día.

Inmediatamente se procedió al salvataje con todos los botes del mismo buque.

El comandante del "Fortune" solicitó del subdelegado marítimo a nombre de su Gobierno las maderas necesarias para construir alojamientos. Dice el subdelegado que todos los náufragos han guardado mucho respeto y disciplina.

Tan pronto arribó el "Falcón" (el 25 de Enero), el subdelegado marítimo dirigió una nota al capitán de este buque solicitando el traslado al continente de los tripulantes del "Fortune" para ser internados y haciendo valer la escasez de víveres en la isla y la falta de comunicación con el departamento.

El "Falcone", que como ya se ha dado cuenta, ha arribado a Talcahuano, ha conducido 58 tripulantes del "Fortune", inclusos el primer comandante, segundo comandante, un teniente 2.o, un cirujano y diez sub-oficiales.

ASALTO A UN TENIENTE DE INGENIEROS

Se encarga reos a los autores

Hace poco se produjo en Linares, según informaciones recibidas en esta capital, un hecho que encierra en sí especial gravedad.

En el levantamiento de la Carta Topográfica de Chile, trabajaba un pelotón de ingenieros militares a cargo del teniente 2.o don Isaac González.

El señor González, hace pocos días como decimos, fué alevosamente asaltado por un grupo de seis soldados de su pelotón.

En estado grave el teniente, señor González fué conducido a la policía, la cual puso en libertad a los agresores.

El juez, practida las primeras indagaciones e impuesto del informe médico correspondiente, ha encargado reos a los soldados autores de este atentado.

FARMACIA

LA HUMANITARIA

Establecimiento moderno humanitario, fundado para abaratar los medicamentos

Recetas 50 por ciento menos

que cualquier otro establecimiento

Abierta hasta las 12 de la Noche

Teléfono 843 - Casilla 3071

298 - AHUMADA - 298

(Entre Huérfanos y Agustinas)

1594-7-c

La fabricación del nitrato de potasa

Invitación hecha al Gobierno por la Dupont Nitrate Company

La Dupont Nitrate Co. ha hecho a nuestro Gobierno una invitación para que los industriales chilenos concurran a presenciar la fabricación artificial del nitrato de potasa en sus oficinas de Taltal, por medio de la siguiente comunicación:

"La Compañía que represento, comprendiendo la enorme importancia que tenía la producción de potasa por ser éste artículo casi un monopolio alemán, dedicó constantes y especiales estudios a la solución de los diversos problemas envueltos en la producción de esa valiosa substancia y, gracias a ellos, logró encontrar los procedimientos necesarios para explotar comercialmente la potasa que se encuentra en las salitreras mismas de este país.

Desde que estalló la guerra actual, redobló sus esfuerzos y estudios y luego pudo con experimentos hechos en sus plantas de los Estados Unidos y en sus establecimientos salitreros de Taltal, perfeccionar estos procedimientos sobre la base de la refrigeración hasta poder producir nitrato de potasa en una escala mayor y más económica, y actualmente está en vías de terminarse la construcción de una planta que les permitirá producirla en una escala mucho mayor aún.

Deseosa la Compañía, por motivos que es excusado manifestar, de contribuir a la mayor producción posible de este artículo, y, deseosa especialmente, de cooperar en cuanto de ella depende al progreso de este país con el cual tiene tantos negocios, me ha dado instrucciones para que ofrezca al Gobierno de vuestra excelencia y a los industriales del país visitar nuestro establecimiento en oficina "Delaware", Taltal, para estudiar nuestros métodos en la forma más amplia posible para que puedan los industriales chilenos aplicarlos en sus propias oficinas. A este efecto, los interesados podrían dirigirse al señor C. V. Ferriday, administrador de nuestra oficina "Delaware" en Taltal, quien tendrá el mayor gusto en proporcionar todos los datos y detalles que fueran necesarios.

Esperando que este ofrecimiento de nuestra parte pueda ser útil a la industria nacional, el infrascrito se pone también a la disposición del Gobierno y reitera sus sentimientos de la más alta y respetuosa consideración.—(Firmado).—H. T. Baird".

El Ministerio de Hacienda ha trascrito esta invitación a la Sociedad Nacional de Agricultura y a la Asociación Salitrera de Propaganda.

Es muy probable que el Gobierno designe un delegado para que concurra en su representación a presenciar las labores de la oficina "Delaware", en Taltal.

Por el momento ha contestado agradeciendo la gentileza de la Compañía invitante.

DEFUNCIONES

Marzo 5. — Luis Aguilera, de 2 años; Cristina Ponce, de 1; Gilberto Lorca, de 1; Francisco del C. Cortés, de 1; Manuel Riquelme, de 25; Carmelino Espinoza, de 11; Celia Cabrera, de 38; José Castro, de 40; María Lorigbreg, de 70; Isabel Avila, de 23; Rosenda Améstica, de 58; Tadea Cerey, de 75; Francisco Jagliarti, de 55; Elena Prieto, de 36; Francisco Alexandre, de 76; Evarista Vidal, de 70; Arturo López, de 28; y 14 menores de un año.

D. Beltran Mathieu

Regresa anoche a Santiago

En la combinación transandina de anoche llegó a esta capital el distinguido internacionalista y ex-diplomático chileno, señor Beltrán Mathieu, que regresa al país después de una larga permanencia en Europa.

TERMINACION DE UN SUMARIO

La colisión de los vapores "Fresia" y "Stelgeberg"

No hace mucho, como se recordará, se inició un sumario en Antofagasta para establecer las responsabilidades que podía afectarles a los capitanes de los vapores "Fresia" y "Stelgeberg", que el día 8 de Febrero último, sufrieron un choque a la altura de Mejillones.

Los vapores navegaban en sentido contrario y según explicaciones del capitán del "Fresia", señor Carrasco, esta colisión se debió a la densa neblina que reinaba en esos momentos.

Producido el choque y una vez restablecida la calma, los vapores siguieron su ruta señalada.

El fallo de la Corte Naval recién expedido, considera culpables a los dos capitanes, porque el choque, según las consideraciones, pudo muy bien ser evitado.

CHOQUE DE VEHICULOS

Ayer a las 7 de la tarde se produjo un choque de vehículos en la calle de Riquelme esquina de la Alameda.

El choque ocurrió entre el auto de la Dirección de Obras Municipales y el victoria N.o 438.

Uno de los caballos del victoria resultó con una herida grave.

TELEGRAMAS SOBRANTES

En las oficinas del Telégrafo Comercial, hay los siguientes:

Oficina Central: desconocidos: Thielking, Félix Antonio Mira; ausentes: Carlos Bañados, Arturo Godoy.

Oficina Estación Alameda: Arturo Díaz, Edelmira Godoy, Ascención.

Oficina Castro: Ejército 24, María Escobar, Madre Juana María.

Oficina Recoleta: Segundo Cáceres Vega, Alicia Navarrete.

Oficina Matta: Edelmira Núñez de G.

Oficina San Diego: Juana Iñiguez.

Oficina Vicuña Mackenna: Digorret, Horacio Díaz.

Oficina Catedral: Thomas Griffiths, Luis Mateluna, Manuel.

Oficina Independencia: Ricardo Gunther.

Oficina Matucana: Fernández, Amelia Quezada.

LICENCIAS A EMPLEADOS DE POLICIA

Se ha concedido licencia de 15 días al comisario de la policía de Santiago, don Casiano Espinoza; y de un mes, al inspector, don Alberto Murillo Saavedra.

PROPIEDADES

de renta y Chalet, vendo.

AGUSTINAS 1177

CASAS

amobladas, centrales, arriendo.

AGUSTINAS 1177

Noticias Municipales

Decretos de pago. — Se han expedido por la Alcaldía los siguientes:

A don J. W. Hardy, $ 70 por la máquina foliadora para la Sorería Municipal.

A doña Rosa Ormazábal, $ 30 por lavado de ropa para el Dispensario de la calle de Bartolomé Vicuña, correspondiente a Febrero.

Juzgado de Policía Local. — Durante el presente mes atiende el servicio del Juzgado de Policía Local el segundo alcalde, señor Vicente Adrián. La hora de despacho es de 4 1|2 a 5 1|2 de la tarde.

Secretario de la sección multas. — Ayer se hizo cargo de su puesto el abogado delegado ante los Juzgados del crimen y secretario del Juzgado de Policía Local, don Gustavo Cano, que se encontraba con licencia.

Tránsito de vehículos. — En vista de las quejas que se han recibido en la Alcaldía sobre las dificultades con que se hace el tránsito de vehículos en la calle de Huacabuco, para dar cumplimiento a la disposición del decreto de 28 de Diciembre, que prohibe transitar en sentido contrario al de los tranvías, con fecha de ayer el señor Besa ha expedido la siguiente aclaración al citado decreto:

"Para los efectos del cumplimiento del decreto de la Alcaldía de fecha 28 de Diciembre último, se declara:

"En las calles donde las líneas de los tranvías son de corta extensión, el tránsito de vehículos se puede hacer en cualquiera dirección. Estas calles son: Avenida Matucana al norte de Mapocho, Avenida del Panteón, Avenida de la Paz, Miraflores, entre Moneda y Agustinas, Barroso, entre Mapocho y San Pablo, y Santiago, entre Cochrane y Nataniel.

Licencia. — Por motivos de salud se ha concedido un mes de licencia y quince días de feriado al secretario de la Policía Local, don Alberto Ahumada, y se ha nombrado para que lo reemplace a don Arturo Vallejo, y en lugar de éste a don Juan Núñez.

TEMPERATURA

Ayer tuvimos:

Bajo abrigo.— Máxima: 26.2. Mínima: 10.0.

A cielo descubierto.— Máxima: 20.0. Mínima: 8.4.

LA PAZ RUSO-ALEMANA

El Ministro de Chile en Alemania, señor Miguel Cruchaga, ha comunicado oficialmente a nuestro Gobierno la firma del tratado de paz entre Rusia y Alemania.

LOTERIA ARGENTINA

Sorteo de 80,000 nacionales

Cuando usted desee comprar billetes de la **Lotería Nacional Argentina** haga con toda confianza sus pedidos a la agencia chilena de Leonidas Rojas, cuya prontitud en despachar las órdenes que recibe es una de las mejores recomendaciones que puede ofrecer.

Próximos sorteos

Días 20 y 27 de Marzo: habrá sorteos de 80,000 nacionales. El billete entero vale $ 10 argentinos o $ 32 chilenos (por valor declarado) o 42 francos (giro postal). Se despacha desde un quinto de billete a $ 5 argentinos o $ 9 chilenos u 11 francos.

A todo comprador se le envía la lista oficial del sorteo en que se indican los 5,000 premios repartidos en la jugada en que ha tomado parte.

Las órdenes y giros deben enviarse por carta certificada a

LEONIDAS ROJAS.

Casilla 1047, Corrientes 435, Buenos Aires.

Nombramientos diplomáticos

Ayer quedaron tramitados los siguientes nombramientos diplomáticos:

Secretario de la Legación de Chile en Bélgica, el actual secretario de la Legación en Buenos Aires, don Elías Errázuriz.

Secretario de la Legación en Buenos Aires, el secretario de la Legación en Bolivia, don Eduardo Ruiz Vergara.

Secretario de la Legación en Bolivia, el segundo secretario de la Legación en Colombia, don Eduardo Solís Vergara.

Secretario de la Legación en el Brasil, el Cónsul General de Chile en Suecia, don Luis Balmaceda Fontecilla.

Cónsul General de profesión en Suecia, al actual Cónsul en Suiza, don Ernesto Correa Fontecilla.

Cónsul General de profesión en Suiza, el Cónsul General en el Japón, don Carlos Muñoz Hurtado.

Cónsul General de profesión en el Japón, el Cónsul General en Buenos Aires, don Rafael Puelma.

Cónsul General en Buenos Aires, el jefe de la Sección Consular del Ministerio de Relaciones Exteriores, don Tulio Maqueira.

Jefe de la Sección Consular del Ministerio de Relaciones, el secretario de la Legación en Río de Janeiro, don Nicolás Novoa.

Segundo secretario de la Legación en Colombia, el Cónsul honorario de Chile en Filadelfia, don Enrique Cruchaga Ossa.

En estos nombramientos se ha observado el estricto orden que señala el escalafón.

NOMBRAMIENTOS DE ADUANA

Se ha nombrado administrador suplente de la Aduana de Iquique, al señor Pedro M. Pavez.

Oficial 12 de la sección Liquidación de la Aduana de Valparaíso, fué nombrado el señor Manuel Benítez.

Guarda-muelles particulares del mismo puerto, se nombró al señor Nibaldo Rodríguez.

Pesadores 2.o y 3.o del Cuerpo de Vistas han sido nombrados los señores Manuel Larraín y Agustín Concha, respectivamente.

El señor Enrique Larrien ha sido reconocido como agente autorizado para el despacho de mercaderías por la Aduana de Antofagasta.

ADMINISTRACION DE CORREOS DE TALCA

Se ha decretado que, mientras el Administrador de Correos de Talca, don Ernesto Lillo M., hace uso del feriado legal que le ha sido concedido a contar desde el 15 del actual, lo reemplace en sus funciones el Interventor y cajero de la citada oficina, don Eduardo Vásquez.

ESCUELA DE TEMUCO

La escuela rural N.o 19 de Temuco, funcionará en lo sucesivo como elemental de mujeres, según disposición del Ministerio respectivo.

MINISTROS DE ESTADO

Ayer asistió a su despacho el Ministro de Hacienda, señor Manuel Hederra, que se encontraba en Talca.

—Por el expreso de anoche partió a Valparaíso el Ministro del Interior, señor Domingo Amunátegui. Regresará el Jueves.

EL PRESIDENTE DE LA REPUBLICA

Hoy, posiblemente, se dirigirá a Camarico el Presidente de la Re-

COMANDANTES DE POLICIAS COMUNALES

Por decreto del Ministerio del Interior, ha sido nombrado comandante de la policía comunal de Curacautín, departamento de Mariluán, don Antonio González Fuentes; de la de San José de Maipo, don Leopoldo Inda; de la de Chimbarongo, departamento de San Fernando, don Javier Matus Rojas; y de la de coronel de Maule, don Vicente Ormazábal.

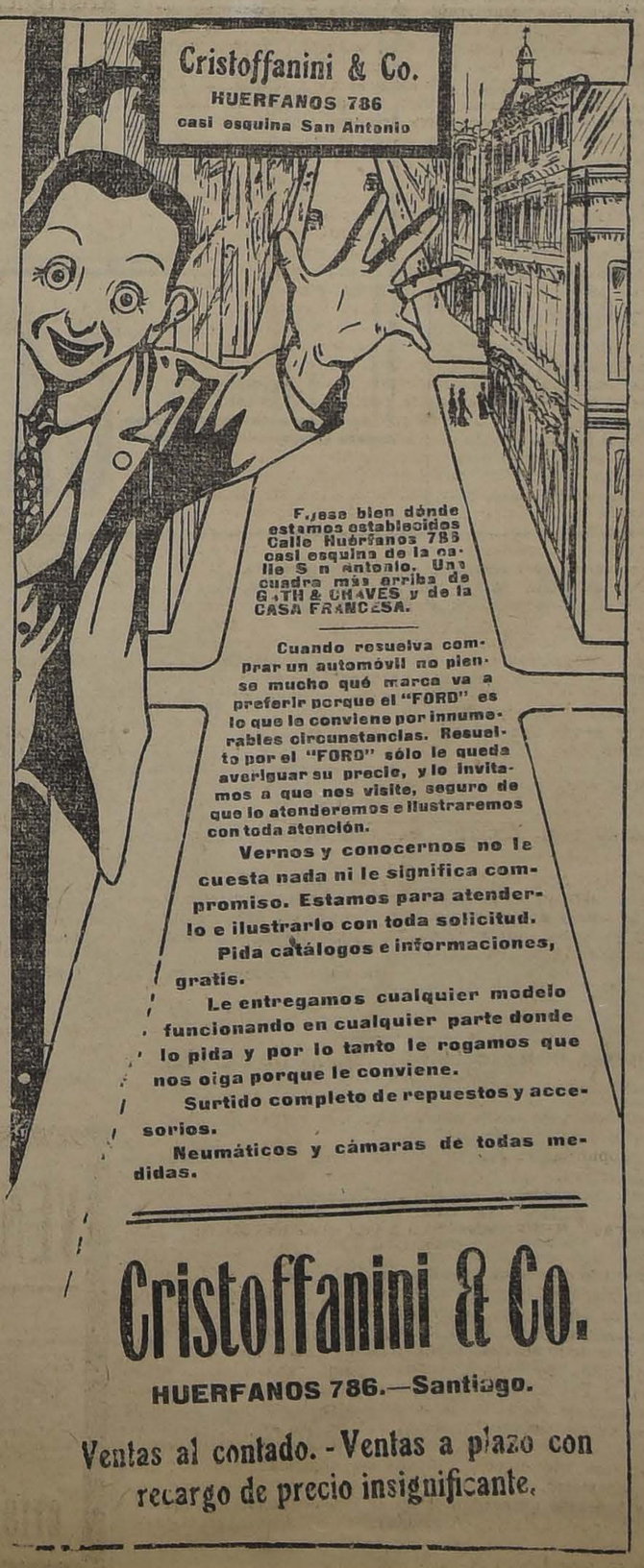

Cristoffanini & Co.

HUERFANOS 786.—Santiago.

Ventas al contado. - Ventas a plazo con recargo de precio insignificante.

BODEGAS DEL DESVIO BESA

Calle San Borja, frente Estación Alameda

Recibe a bodegaje toda clase de frutos del país. Se encarga de su venta y anticipa fondos, y da toda clase de facilidades a los remitentes.

La carga por carros completos debe remitirse a **Estación Alameda, Desvio Besa,** y los boletos y correspondencia a nuestra dirección, Casilla N.° 1174

BESA & Cía.

SANTO DOMINGO N.° 887

5-C

Sastrería London House

Agustinas 1153, esq. Galería Alessandri

Avisa al público en general que da TERNOS de

Primera clase con facilidades de pago

ATENDIDA POR SU DUEÑO

Mauricio Staroselsky i Cía.

1596-20-c

Educación

Instituto Agrícola. — Fechas en que tendrán lugar los exámenes de repetición y admisión.—Marzo 11.—Matemáticas, ingeniería, dibujo y maquinaria agrícola: I, II, III y IV año.

Marzo 12.—Arboricultura, silvicultura, cultivos, viticultura y agronomía: II, III y IV año.

Marzo 13.—Zootecnia, anatomía, aviavi y cerivicultura; higiene y profilaxia: II, III y IV año.

Marzo 14.—Enología, vinificación y tecnología: III y IV año.

Marzo 15.—Zoología, botánica y patología vegetal: I y IV año.

Marzo 16.—Física, química, geología y mineralogía, derecho, economía y contabilidad: I, II, III y IV año.

18 al 20 de Marzo: Exámenes de admisión.

La matrícula se cerrará el 15 del presente.

Escuela de Arquitectura. — Exámenes de repetición en la Escuela de Arquitectura.—Universidad de Chile:

Promoción del primer año, día 12 de Marzo.

Promoción del segundo año, día 13 de Marzo.

Promoción del tercer año, día 14 de Marzo.

Promoción de cuarto año, día 14 de Marzo.

Nota.—Los exámenes tendrán lugar en la Universidad del Estado, Delicias 1058.

"Elementos de Cosmografía", por el profesor señor Diego Berendique P.—Ha aparecido un texto de "Elementos de Cosmografía", para el uso de los estudiantes de los cursos de humanidades, de que es autor el profesor de Estado, señor Diego Berendique Palma.

Este libro está arreglado según el programa aprobado por el Consejo de Instrucción Pública, y su autor se ha esmerado en hacer de él un texto resumido y de fácil comprensión.

Para facilidad de los estudiantes, el señor Berendique ha dividido su obra en cinco partes, que tratan respectivamente de los movimientos celestes; el sol, la luna y la tierra; los planetas y sus satélites; cometas y meteoros, y las estrellas y nebulosas. Cada una de ellas trae diferentes capítulos, que son otras tantas lecciones en que el alumno se ilustrará claramente acerca de lo que debe aprender en el ramo de que trata.

Ilustrado, además, con numerosos grabados, el nuevo libro es un elemento valiosísimo para todo estudiante de los cursos superiores de humanidades.

Esta es la segunda obra del señor Berendique. La primera, que es un tratado de química, la dió a luz en colaboración con su colega el señor Roberto Donoso.

Universidad de Chile.—Exámenes de Marzo.

Escuela de Ingeniería.—Ingeniería 1er. año, el día 8; 2.o año, el día 9; 3er. año, el día 11; 4.o año, el día 12; 5.o año, el día 13. Clases libres, el día 13.

Escuela de Arquitectura.—Arquitectura 1er. año, el día 12; 2.o año, el día 13; 3er. año, el día 14; 4.o año, el día 14.

Facultad de Matemáticas.—Esta Facultad ha sido citada a sesión para el día Viernes 8 del corriente, a fin de elegir la terna para el nombramiento de Decano.

Federación de Preceptores de Instrucción Primaria.—Se ha citado a los miembros del Consejo Directivo a sesión ordinaria para hoy, a las 4 P. M., en el local de costumbre.

Ejército y Armada

Curso de informaciones. — Los jefes y oficiales que se indican tomarán parte en el curso de informaciones, que para oficiales de artillería, se abrirá el 11 del presente en El Culenar.

Regimiento Tacna.— Mayor don Arturo Puga; capitanes: don Alfredo García y don Aurelio Warnken; tenientes primeros: don Víctor Larenas y don Rafael Fernández.

Regimiento Maturana. — Mayor don Erasmo Concha; capitán don Leandro Fredes; tenientes primeros: señores Armando Castro, Alfonso Poblete y José López.

Batería a caballo. — Teniente primero don Raúl Barahona.

Grupo Escala. — Mayor don Carlos Grasset; capitán don Luis Vergara; y teniente primero don José M. Santa María.

Estos jefes y oficiales deberán presentarse el día 11, a las 8 A. M. al inspector de artillería, en el Regimiento Chorrillos, en Talca.

Presentaciones. — A la Comandancia General de Armas se presentaron ayer los mayores señores Julio Franzani, de Valdivia, a hacerse cargo de su puesto; Carlos Jiménez, de Santiago, con feriado y Bartolomé Blanché, de Constitución, a hacerse cargo de su puesto; el contador 1.o don Roberto Freire, de Traiguén, con permiso, y el aspirante a ingeniero don Manuel Olavarrieta, de Valparaíso, por cambio de residencia.

Servicio de guarnición. — Jefes de guarnición, para hoy, estarán el mayor don Julio Franzani y el mayor don Bartolomé Blanché.

A disposición del interesado. — A disposición del general señor Sinforoso Ledesma, se encuentra en la Comandancia General de Armas su cédula de retiro.

Se le necesita. — Al profesor del Regimiento Buin, don Luis Leiva, se le necesita en la Comandancia General de Armas.

Fallecimiento de un militar retirado. — En Santa Cruz falleció ayer el teniente coronel retirado señor Justiniano Almendroza.

La Comandancia General de Armas ha dispuesto que un regimiento de infantería, compuesto por tropas del Pudeto y del Buin, con la banda de músicos y estandarte de este último, al mando del comandante don Aurelio Carvallo, le rinda a sus restos los honores de ordenanza.

Estas fuerzas deberán encontrarse mañana, a las 12 M., en la Estación Alameda, a fin de acompañar los restos hasta el Cementerio General.

Reasumió. — Ayer reasumió su puesto el jefe de sección del Departamento del Personal, mayor don Carlos Oyarzún, después de haber hecho uso del feriado legal.

Destinaciones. — El capitán del Tucapel don Luis Opazo, ha sido destinado al Caupolicán.

—El teniente 1.o don Eduardo Rojas H., del Yungay, al Carampangue.

—El teniente 1.o don Ricardo Contreras, al Caupolicán, dejando la Escuela de Suboficiales.

—El capitán don Oscar Novoa, de la Escuela Militar, a la Escuela de Caballería.

—El teniente 2.o don Eduardo Yentzen, del Rancagua, al O'Higgins.

—El capitán don Melquíades Varela C., del Carampangue, a la Ayudantía de la Comandancia General de Armas de Tarapacá.

Inspección de tiro. — Inspector de tiro de la II Zona, ha sido nombrado el coronel don Jorge Lorca P., dejando de ser comandante de la 4.a Brigada de Infantería.

Comandantes. — El coronel don Eduardo Mizón ha sido nombrado comandante de la 4.a Brigada de Infantería, dejando la 6.a Brigada; y comandante de esta última repartición se nombró al teniente coronel don Luis Montt Carrera, dejando de estar agregado al Departamento General de Guerra.

Manifestación en el Buin. — En el cuartel del Regimiento Buin se llevó a efecto en la tarde de ayer una manifestación de despedida en honor de los capitanes señores Gómez, González, Castro Montt y del contador señor Hurtado, con motivo del ingreso de los tres primeros a la Academia de Guerra y de la partida del señor Hurtado a prestar sus servicios en la III División.

La demostración consistió en un lunch al que asistieron el comandante del cuerpo, señor Carvallo, y numerosos jefes y oficiales.

La banda del Regimiento amenizó la fiesta tocando hermosos trozos musicales.

Al Ministerio de Guerra. — A disposición del Ministerio de la Guerra ha sido puesto el teniente coronel don Luis Titán, dejando la comandancia de la 4.a Brigada de Artillería.

Industria, Obras Públicas y Ferrocarriles

Los sondajes en Chintaguay. — En atención al estado en que se encuentran los trabajos de sondajes que se llevan a efecto en Chintaguay y al resultado obtenido con la sonda Keystone, el Ministerio de Industria ha manifestado a la Dirección de Obras Públicas, que habría conveniencia en proseguir dichos trabajos con una sonda más poderosa. Esta podría ser la sonda Raky que se haya actualmente en la Isla Riesco, en Magallanes.

A fin de impartir las órdenes del caso y conceder los fondos necesarios para el desarme, embalaje y transporte de dicha sonda, que se encuentra disponible por haber terminado el plazo de la concesión hecha a la Compañía Sud-Americana de Petróleos, el Ministerio ha pedido a la Dirección de Obras Públicas que informe al respecto al departamento, acompañando un presupuesto aproximado de los gastos que demandaría la traslación de dicha sonda hasta Chintaguay y su instalación en el mismo punto. Igualmente pide que se incluya si fuese necesario, el presupuesto de las reparaciones que es menester efectuarle antes de su instalación en este último punto.

Curso de repetición. —El Ministerio de Industria ha dictado un decreto por el cual ordena el establecimiento de cursos de repetición para maestras que funcionarán en la Escuela Profesional Superior de Niñas de esta capital, durante la época de vacaciones.

Para este objeto la visitadora de las Escuelas Profesionales de Niñas propondrá al Gobierno antes del 15 de Abril próximo, los cursos de repetición que deberán funcionar en el próximo período de vacaciones, debiendo darse preferencia a los cursos de dibujo y corte y confección de ropa; y el programa general a que se someterán estos cursos.

La asistencia será obligatoria para todas las maestras que no tengan título del Curso Normal, y, sin este requisito no podrán continuar desempeñando sus funciones.

Esta medida es tanto más conveniente y necesaria por cuanto un gran número de las profesoras actuales, fueron designadas antes de que existiera el Curso Normal que funciona en la Escuela Profesional Superior de Niñas.

Escuela de Minería de Copiapó. — El Ministerio de Industria ha dictado un decreto por el cual se ordena poner a disposición de la Escuela de Minería de Copiapó la suma de $ 12,166.62 para que atienda al pago de los sueldos por los meses de Enero y Febrero del presente año, que se le adeudan a los empleados de dicho establecimiento.

CIGARRILLOS "Maryland Cabinet"

Son los mejores

1589-3 lc

GRANT - SIX

El único automóvil que se recomienda solo, por ser el mejor que hay entre los de su precio.

Este es el automóvil que dura toda la vida en buenas o malas manos.

GRANT - SIX

Unicos Importadores

WESSEL DUVAL y Cía.

EXHIBICION: HUERFANOS 944. GARAGE: CATEDRAL 1229

1655-7-c

Participamos al Comercio

y a nuestra distinguida clientela que el señor José Martí ha dejado de formar parte de la sociedad.

TRIAS Hnos. y Cía.

1512-8-c

Licencia. —Se ha concedido un mes de licencia a la directora de la Escuela Profesional de Niñas de Vallenar doña Ester Rivera, para que atienda al restablecimiento de su salud, nombrándose para que la reemplace a la inspectora doña Angelina Barra.

Renuncia aceptada. —El Ministerio de Ferrocarriles ha dictado un decreto por el cual acepta la renuncia que hace de su puesto el señor Julio Santa María, inspector de vía de la segunda zona de los ferrocarriles. Como se sabe el señor Santa María ha sido nombrado administrador de una importante firma minera de Antofagasta.

Reparación de la Profesional Superior de Niñas.—El Ministerio de Industria ha autorizado la ampliación de los trabajos de reparación que se ejecutan en la Escuela Profesional Superior de Niñas de esta capital.

Agua potable de Illapel.—En la tarde de ayer se abrieron las propuestas solicitadas para ejecutar las obras de instalación del servicio de agua potable en la ciudad de Illapel y para la provisión del material necesario.

Para efectuar estos trabajos se presentaron los señores Eliseo Valenzuela L. por la suma de $ 295,000 moneda corriente; Christian F. Holch por la suma de $ 154,490 moneda corriente y $ 73 mil oro de 8 peniques y el señor Ruperto Bahamondes Ruiz por la suma de $ 185 mil moneda corriente y $ 64,000 oro de 18 peniques.

Las propuestas pasaron en informe al Ministerio de Industria y éste a su vez las pasará al de lo Interior para su aprobación.

Crónica policial

Ingreso de reos.—A las diversas secciones han ingresado 179 reos, por los siguientes delitos: ebriedad 101; vagancia 9; sospecha 6; hurto 4; robo 10; pendencia 2; golpes 7; lesiones 11; heridas 4; asalto 4; rateros 3 y 18 por otros diferentes delitos.

Niña perdida.—A la 1.a Comisaría se remitió a la niña de 4 años Grecia Pinto, que fué encontrada perdida en calle 21 de Mayo esquina Monjitas.

Robos.—En la madrugada del Domingo, penetraron ladrones al domicilio de Manuel Pinto, Rosas 2332, llevándole robadas varias especies que el dueño avalúa en $ 250.

Dos que volaron y cayeron.—Manuela Sánchez y Mercedes Escuña son los nombres de dos enamoradas palomas que habían emprendido el vuelo, pero acaban de aterrizar en el Juzgado de turno a petición de ambas madres.

Inducida!....—Sara Reyes de 18 años de edad abandonó el hogar materno inducida por un individuo llamado Adolfo.

Cuento del tío.—Anteayer, a las 12 1|2 P. M., Edelmira Ramírez, se encontraba instalada en un banco de la garita de los carros eléctricos de la Plaza Argentina cuando de improviso se le presentó un sujeto que dijo llamarse Salomé González, quien la supuso una buena presa y con acento y ademanes convincentes, la indujo a cambiar un paquete que él tenía, y que según decía contenía billetes, por el que ella llevaba, que era un traje azul marino y un abrigo.

La tentación era grande y la Ramírez, se decidió al cambio, el timador le dijo la esperara en la puerta de la Estación Central, pero todo fué en vano, pues pasaron dos y tres horas y el del cambio no llegaba.

¡Qué cándida!

3er. Juzgado.—El Jueves próximo habrá comparendo por los denuncios de infracción a la ley de alcoholes.

De estos denuncios hay 60 policiales y cerca de 100 municipales.

4.o Juzgado.—**Causa fallada.**—La causa que contra el guarda-vía de la Estación San Diego José del C. Aravena se seguía desde el 3 de Octubre de 1917 se falló ayer condenando al reo a dos años de reclusión menor y costas.

El guardavía era acusado de que por no haber colocado la cadena ni luz, indicando la proximidad del tren, éste había atropellado un vehículo dentro del cual viajaban los hermanos Adasme, resultando muerto Mario y herido de gravedad José de la C.

TRIBUNALES

CORTE SUPREMA

Movimiento habido en 5 de Marzo de 1917

Tribunal pleno

1 Contra Roberto Echeverría, en acuerdo; 2 Fisco con Cía. Salitrera Lastenia y Poderosa del Boquete, conf. resol. apelada; 4 herederos R. Echeverría y otro con Municipalidad de Santiago, en acuerdo.

Las demás no vistas.

Alegaron: Se anunció don Alfredo Urzúa, en la 1.a; don Horacio Fabres se anunció en la 2.a; y alegó don Nicanor Zulonga en la 4.a.

Fallada en cuenta: Rec. queja David Valenzuela, sin lugar.

LOS ULTIMOS SALDOS

Gath & Chaves, con el propósito de agotar totalmente las existencias de artículos de estación y dar entrada a los surtidos de la temporada de OTOÑO, realiza a precios bajísimos sus últimos SALDOS de la estación.

Nadie ignora el alza, siempre creciente, de todas las mercaderías, por cuya razón estas ofertas de

Gath & Chaves

tienen un interés excepcional, tratándose de artículos de moda de la presente estación y de clases superiores.

Garnitures

SOUTACH, CORDONES y GALONCITOS de seda en negro y colores, infinidad de gustos, el metro, desde... $ 0.10

ENCAJES, GALONES, bordados en seda, en negro y blanco, variedad de dibujos, el metro a $ 0.20

BORDADOS, ENCAJES y GALONES, varios anchos, gustos surtidos, el metro, a... $ 0.50

GALONES, ENCAJES y BORDADOS, gustos muy variados, en seda y algodón, diferentes anchos, el metro, a... $ 0.95

TULES BORDADOS en seda y algodón de 65 ctm. de ancho, gran variedad de modelos, el metro, a... $ 1.80

PUNTOS, imitación Irlanda, valenciana y bordados en seda, 65 ctm. de ancho, el metro, a $ 2.90

LAICE de tul, bordados y gasas siffón en 120 ctm. de ancho, surtido de colores, el metro, a $ 4.80

Confección Niñas

OFRECEMOS VESTIDOS para niñita, en percal y céfiros de variados colores, en las medidas de 3 a 6 años, a precios desde... $ 3.25

VESTIDOS en piqué, buena clase, distintas hechuras, ofrecemos para edad de 3 a 9 años, desde... $ 5.25

VESTIDOS en broderie, con lindos bordados y lazos de cinta de seda en diferentes colores, ofrecemos para edad de 4 a 12 años, a $ 12.90

VESTIDOS en velo rayado en diferentes colores, adornados con valencianas y cuello de gasa y cinta, para edad de 4 a 12 años, a $ 12.90, 8.90 y... $ 6.90

TRAJES MARINEROS en piel blanca, para niñitas de 3 a 8 años, a... $ 12.90

Confección Señoritas

VESTIDOS para señoritas en seda en diferentes modelos y colores, ofrecemos en los talles 40 a 42, desde... $ 98.00

VESTIDOS en muselina de lana de variados colores, ofrecemos en los talles 40-42- a... $ 35.00

TAPADOS para señoritas, en paños ingleses o cheviot, ofrecemos, desde... $ 42.00

VESTIDOS para señoritas, en gabardina de lana, colores diferentes y adornados con bordados a mano, en los talles 40-42, desde... $ 125.00

Lencería Niñas

UN SALDO DE SOMBREROS, en organdí con recortes y puntillas de valenciana y broderie, para niña de 7 a 12 años, a $ 9.50, 8.50 y $ 5.90

UN SALDO DE SOMBREROS, forma capelina, en brin de hilo rosa y celeste, a $ 3.90 y... $ 2.95

Bonetería Señoras

MEDIAS DE HILO, color lisas, en ricas calidades, con pie muy reforzado, a $ 2.50, 1.95 y... $ 1.50

UN SALDO DE MEDIAS negras muy buena clase, con pequeñas averías, a... $ 1.95

Sombrerería

LIQUIDAMOS, además, un saldo de SOMBREROS "CANOTIER" ingleses de paja rustic, muy finos en distintos modelos, desde... $ 3.95

Londres **GATH & CHAVES** Paris

1672-5-c

DEPORTES

BOX

El match de hoy en el Pabellón Delicias

Cuando hicieron su primer partido de box los jóvenes Hévia y Hernández, en un preliminar emocionante en el Circo Popular, todos los aficionados vieron en ellos a dos pugilistas que alcanzarían rápida popularidad. En efecto, cada vez que cualquiera de los dos se ha presentado en público, después de aquel preliminar a seis round, el público los ha aclamado con entusiasmo, esperando la ocasión de verlos otra vez frente a frente.

Esta noche se llevará a cabo, finalmente, el anunciado match de definición, que es algo así como el prólogo del campeonato de peso pluma. El encuentro será a 10 rounds con guantes de pelea.

Antes del match habrá un preliminar a 4 rounds entre Carlos Donoso y Charles Roberts y después otro preliminar en el que se presentarán dos jóvenes debutantes H. Toro, del Centro Ursus y Villagrán del Centro Tallman.

Con este encuentro se iniciarán las competencias entre los centros deportivos.

La Empresa n dpiesocincifesos shdrlu

La Empresa nos pide comunicar a las personas que se crean con derecho a entradas de favor que deben pasar a reclamarlas al Pabellón Delicias de 11 a 12 y de 5 a 6 de la tarde de hoy.

Insistimos.— En vista de que algunos clubs han seguido enviándonos noticias relativas a competencias de cinco o seis jugadores por lado, no obstante nuestras reiteradas publicaciones en el sentido de que no daremos cabida en estas columnas a nada que signifique contribuir al fomento de esos torneos que consideramos perjudiciales, por numerosas razones que ya hemos dado a conocer, nos vemos en la necesidad de insistir en tal declaración y, en consecuencia rogamos a las instituciones de football que se abstengan de seguir enviándonos tales noticias porque sentiremos no dar las a la publicidad.

"El Eco Sportivo" — La dirección de este periódico nos pide hacer presente que ha dejado de formar parte de su personal de redactores, el señor Raúl Islas Prieto.

FOOTBALL

Santiago F. C.— El Lunes 4 del actual celebró sesión de directorio esta institución con asistencia del presidente, varios directores y numerosos socios.

Se nombró para el cargo de secretario al señor Raul García, en reemplazo del señor Abel Guevara que renunció.

El directorio se ocupó de muchos importantes asuntos relacionados con la marcha del club en la presente temporada, ya sea con la nueva sección Tennis, que ha despertado gran entusiasmo entre los socios y las familias, la cancha de football, equipos, y otras importantes mejoras que formarán una interesante temporada en los quince años de vida que ya lleva el Santiago.

Se ruega a todos los socios se sirvan pasar a la casa del señor Espejo, Pasaje Matte número 44 a firmar los nuevos registros del club, invitación que se hace a los señores aspirantes a socios, en donde encontrarán los respectivos formularios.

El Santiago empezará sus ejercicios en la segunda quincena del presente mes, y como acto de inauguración de la temporada, está organizando un gran acto literario-musical, con el concurso de distinguidos artistas, que se llevará a cabo en el salón de honor de la Sociedad Empleados de Comercio.

Asociación Nacional de Football.—Mañana, a las 9 P. M., se reunirá en esta imprenta, el directorio de esta corporación.

Se encarece la asistencia.

Maestranza Atlético F. C.— Conforme con el calendario para disputar la Copa Rodolfo Jaramillo, el Domingo 10 del actual, se jugarán las siguientes partidas:

Concepción - Valdivia en Concepción y Santiago - Valparaíso en Quillota.

El team de Santiago, el Maestranza Atlético se dirigirá el Domingo a Quillota con el objeto indicado. Ha quedado compuesto en la siguiente forma:

Esteban Fuentes, Oscar Drago, Carlos Astudillo, Luis Quinteros, Enrique Rosales, Luis A. Jiménez, José A. Gacitúa, Carlos Córdova, Andrés Araya, Fernando Torres, Oscar Hidalgo, Aliro Ramírez, Ricardo Arriagada.

A estos jugadores se les cita a practicar todos los días a las 5 P. M. en nuestra cancha.

Las comisiones y comitiva oficial serán nombradas en sesión extraordinaria de Consejo que se celebrará hoy Miércoles a las 5½ P. M. en el local de la Federación Obrera, calle Bascuñán Guerrero número 542.

Esperanto F. C.—Para el Viernes 8 del actual se citan a junta general a los miembros de esta institución en su local, Cochrane 478.

Se recomienda la asistencia por tener mucho asuntos que tratar relacionados con la apertura de la nueva temporada deportiva.

También se les ruega a los señores Alfonso Castro, Alberto Huidobro y Víctor Poblete, se sirvan pasar hoy Miércoles a las 7½ P. M. a Argomedo 479, para tratar sobre las condiciones con que deben representar al Club en el campeonato de box organizado por el Jimnasio Benjamín Tallmann, que se llevará a cabo el Jueves próximo.

General Bulnes F. C.— Acuerdos:

1.o Poner en conocimiento de los socios y de todas las personas que simpaticen con nuestra institución y que deseen pertenecer a ella que se han abierto los registros y que pueden pasar a firmarlos a Ibáñez 441.

2.o Citar para el Domingo 10, a las 3 P. M., a sesión de directorio. Rogar la asistencia a todos los directores por haber asuntos de importancia que resolver, entre ellos el de fijar la fecha para la junta general en que se elegirá el nuevo directorio.

3.o Autorizar al señor José Figueroa para que organice el equipo que jugará en el campeonato de once por lado del Baquedano Star.

4.o Advertir a los socios que todavía no han cancelado la cuota de 2 pesos para que queden al día en sus pagos, que tienen plazo hasta el día en que se celebre la junta general.

Napoleón II c. Simpson II F. C.—El Domingo último se jugó este amistoso, resultando vencedor el Napoleón II por tres puntos contra cero del Simpson.

Esperanto F. C.— Se pone en conocimiento de los socios de esta institución que en la reunión del Viernes 1.o del actual se acordó inaugurar el próximo Sábado 9 a las 5½ P. M. la Sección Boxeril que esta institución ha organizado.

Se han organizado las siguientes academias:

Oscar Huidobro v. Enrique Picart.

Claudio Ronda v. Eduardo Castillo.

Marcelo Uranga v. Alberto Huidobro.

Carlos Vargas v. Manuel Díaz.

Alfonso Castro v. Máximo Acuña.

Solo las tres primeras son con decisión.

Dreadnought Infantil F. C. c. General Reyes Infantil F. C.— El Domingo se llevó a efecto este amistoso. Venció el Dreadnought por 7 puntos contra cero.

Esmeralda F. C. c. Noticiero F. C.—El Domingo próximo pasado se llevó a efecto en la cancha del Benjamín Dávila (Parque Cousiño) la partida amistosa concertada entre estos dos equipos, saliendo vencedor el Esmeralda F. C. por dos puntos contra 0 del Noticiero F. C.

El Noticiero se presentó sólo con 7 jugadores.

DESAFIOS

Señor capitán del Manuel Rodríguez Infantil.— Desea mi equipo jugar un amistoso con el que Ud. dirige el Domingo próximo a las 9 en la cancha que Ud. designe.—El capitán del 1.o de Mayo Infantil III F. C.

—Señor capitán del Comercio Unido Infantil II.—Tengo el agrado de aceptar el amistoso que usted me propone. Se jugará a las 3 y media P. M. en nuestra cancha.

—El capitán del Magallanes Infantil II.

—Señor Capitán del Comercio Unido Infantil I.— Mi equipo desea jugar un amistoso con el que usted dirige, para el Domingo a las 4 1|2 P. M., en nuestra cancha.

Le ruego conteste inmediatamente por la prensa.—El capitán del Magallanes Infantil I.

—Señor Capitán del Unión Santa Eugenio F. C.— Invito a su team a jugar un match de práctica para el próximo Domingo, en la cancha que ustedes poseen, a las 3 y media P. M.—El Capitán del Liverpool I F. C.

CITACIONES

Citan a sesión:

25 de Mayo Unión F. C.— Junta general para hoy Miércoles a las 7 y media P. M., en el local de costumbre.

Volta F. C.— Junta general para hoy a las 8 P. M., en Sarmiento 1236.

Noticiero F. C.— Sesión para hoy a las 8 P. M., en Avenida Ecuador 1112.

Los Carreras F. C.— Junta general hoy a las 8 P. M. en Valparaíso 1176.

Bélgica F. C.— Junta general hoy a las 8 P. M., en Dorrego 1.

Magallanes F. C.— Sesión de directorio para el Viernes 8 a las 8 1|2 P. M., en Juárez 743.

Ruega la asistencia por tener que tratarse asuntos relacionados con la apertura de la presente temporada.

—Se pone en conocimiento de las personas que deseen pertenecer

OSCAR BEZANILLA

DESTISTA

Estracciones absolutamente indoloras. Anestésico inofensivo. Plaza Yungay. Libertad 666.

Hombres y Señoras

Inyección "Excelsior" Damiet cura radicalmente en pocos días las enfermedades secretas de hombres y señoras. Cura: gonorreas, flores blancas, supuraciones, irritaciones, etc.

CALLOS "Usad Eureka" Los quita rápidamente y deja los pies como...

cer a la institución, que pueden firmar los registros en Juárez 743, o enviar solicitud a la casilla 1613.

Los que deseen pertenecer a los cuadros infantiles deberán firmar los registros en Víctor Manuel 1738 o dirigirse por correo al señor Roberto Herrera, Correo 7.

Capelaro F. C.— Junta general para el Domingo 10, a las 3 P. M., en Recoleta 1073.

Ruégase la asistencia porque en esta junta se elegirá el directorio para la presente temporada.

Recoleta F. C.— Junta general para hoy a las 8 1|2 P. M., en Sanchez 216, con el fin de elegir el nuevo directorio que regirá los destinos del Club en la presente temporada.

Napoleón F. C.— Sesión hoy Miércoles a las 8 P. M., local de costumbre.

Citan a jugar:

Magallanes F. C.— (Infantil II). —Cita para el Domingo a las 2 y media P. M., en su cancha a los siguientes jugadores: Villarroel, Lagos, Yáñez, Herrera, Castillo, Altamirano, Valenzuela, Marcial, Quinteros, Santis, A. Rojas, Aranguiz, Cabello, Peña, A. Ruiz, E. González, C. González, Alegría, Berríos, Henríquez, Astorga, Germain, Barrera y Roemro, para jugar con el Comercio Unido.

AUTOMOVILISMO

El raid automovilístico Santiago-Peñaflor.— Las inscripciones se cerrarán el Viernes próximo.— El Domingo próximo serán esperados en Peñaflor los numerosos automovilistas que tomarán parte en la carrera organizada por la Sociedad Progreso y Sport de aquel pueblo, bajo los auspicios de la Sociedad Deportiva Automovilística de Santiago y con la eficaz cooperación del señor Emilio Taulis.

Varios de los inscriptos en la prueba ya han empezado a preparar sus máquinas y han hecho algunos viajes de ensayo por el camino que van a recorrer. Dos de ellos llegaron el Domingo último hasta Peñaflor y pudieron constatar que los caminos están en condiciones más que regulares y, lo que es muy importante, que se están practicando arreglos necesarios en ciertos puntos por los cuales el paso ofrecía pequeñas dificultades.

En Peñaflor es esperado con entusiasmo el día del torneo, talvez con mayor entusiasmo que en la época en que quedó consagrado como una fiesta deportiva y social de grandes proyecciones en aquella localidad. Los preparativos que se hacen permiten creer que la prueba será, en efecto, un gran acontecimiento. La banda de músicos está ya contratada y la manifestación que se prepara a los corredores es prueba evidente de las simpatías de que gozan allí los deportistas metropolitanos.

Ha quedado nombrada la Comisión que atenderá en el punto de término a los excursionistas y está constituída por los entusiastas caballeros que se indican: Dr. Roberto Barahona, presidente de la Sociedad Progreso y Sport de Peñaflor y directores de la misma, señores Alberto Gallot, Emilio Taulis, José Daniel Navarro y Alberto Moreno.

Esta comisión ha trabajado tesoneramente porque la fiesta asuma el mayor brillo posible y se ha esmerado porque sea simpática en lo posible a los excursionistas. El Dr. Barahona tendrá a su cargo la distribución de premios y en el lunch que se ofrecerá a los automovilistas, hará uso de la palabra.

La comisión de la Sociedad Deportiva Automovilística que controlará la prueba está formada por los señores Salvador Sanfuentes, Antonio Escobar, Patricio Valdivieso y Federico Fanta, vice-presidente y secretario, respectivamente, de esa institución los dos primeros y directores los últimos.

Las inscripciones continúan recibiéndose diariamente en Catedral 1853. Su valor es de treinta pesos por coche y se admiten solo para coches particulares y de casas importadoras.

Se nos pide advertir que en caso de que haya menos de ocho competidores en la prueba, solo se otorgará primero y segundo premio y un tercero si hay ocho o más.

Las inscripciones se cierran impostergablemente el Viernes 8 del presente a las seis de la tarde.

Auto y Aero. — Se encuentra en circulación el N.o 64 de esta importante revista, que presenta esta vez un escogido material para los aficionados y cultores del automovilismo, aviación y motociclismo.

El sumario es el siguiente:

Vida automóvil. — La sociedad de chauffeurs de Concepción. — Para ir a la nieve en automóvil. —La fabricación de automóviles antes y después de la guerra.—El automovilismo en Concepción. — Proyecto de ley sobre reglamentación del tránsito. — De Buenos Aires a Santiago. — El esperado camión Ford. — Cómo se hizo famoso Mr. Henry Ford. — Mr. Ford dictador industrial. — Un auto de 8 cilindros. — Automóviles usados de la marca Ford. — El gas de alumbrado va a reemplazar a la bencina en los automóviles.— Automovilismo cubano.—La muerte de Hedilla y Armangué. — Carreras motociclistas españolas. — Records de aviación. — Economía de gasolina en Europa. — La exposición aeronáutica de Nueva York. — Robos de automóviles en Detroit. — Confidencias y observaciones automovilistas. — Propietarios de automóviles.

EXCURSIONISMO

Asociación de Excursionistas y Exploradores de Chile. — Mañana, a las 9 P. M., en Gálvez 727, se reunirá el directorio de esta corporación, a fin de seguir ocupándose de la Semana Excursionista que realizará entre los días 17 y 24 del presente. Además tomará importantes acuerdos respecto a la excursión que efectuarán a El Volcán de Maipo, los días de Semana Santa, los cuerpos que forman la Asociación.

Se nos pide encarecer la asistencia y puntualidad en la hora.

—El señor Juan Jiménez, tesorero de la institución, nos pide manifestar a los cuerpos afiliados que para los efectos de pagar la cuota de incorporación, atenderá de 9 a 12 M. y de 6 a 7 P. M., en Agustinas 1199.

De conformidad con el acuerdo del directorio, dichas cuotas deberán ser cubiertas a más tardar el 15 del presente.

Cuerpo de Excursionistas de Chile Los Pirineos. — Los socios de este cuerpo están citados a junta general para hoy a las 8 y media de la noche, para ocuparse de importantes asuntos.

La tabla de asuntos por tratar es la siguiente:

1.— Renuncia del puesto de comandante, presentada por don Luis Mandujano Tobar.

2.— Participación del cuerpo en las fiestas organizadas por la Asociación de Excursionistas y Exploradores;

3.— Excursión de Semana Santa; y

4.— Rifa a beneficio del estandarte social.

Se nos ruega recomendar la asistencia a todos los socios y en especial a los señores Ventura Debezzi, Daniel Espinosa, A. Mandujano, Carlos, Arturo y Enrique Badilla; Manuel Contreras, Mauricio Muñoz, Ernesto Flores, Carlos Gutiérrez, Juan P. Aravena, Julio Gallardo, Luis E. Sierra, Ismael de la Barra, Paulino Román, José Sierra, Manuel Becerra y Manuel Benito.

La rifa organizada por esta institución a beneficio del estandarte social, se efectuará, como lo anunciamos anteriormente, el Domingo 10 del presente, a las 3 de la tarde.

Las listas que tienen los socios deben ser entregadas el Sábado al tesorero, quien los atenderá ese día de 8 a 11 P. M.

Las personas o socios de las instituciones congéneres que deseen tomar algunos números, pueden pasar por la secretaría, calle Gálvez 727, todas las noches.

Sociabilidad obrera

Fallecimiento de un tipógrafo.—En la mañana de ayer ha dejado de existir en la Casa de Orates, el obrero tipógrafo señor Arsenio Meza Aravena, miembro jubilado de la Sociedad Unión de los Tipógrafos, en la cual prestó importantes servicios.

Sus funerales se efectuarán esta tarde, a las 4.30 y el cortejo saldrá de Avenida del Rosario 832 y serán llevados al Cementerio General y depositado en el mausoleo de la sociedad doliente, la que invita a todos los consocios, compañeros y amigos del extinto a acompañarlo a la última morada.

Federación de panificadores.—Desde el Lunes 4 del presente se despacharán los carnet de la Federación de Panificadores y Ramos Similares, en calle Arturo Prat esquina Copiapó, desde las 10 a 12 de la mañana y de 2 a 5 de la tarde.

Se cita a reunión al Consejo Federal de Panificadores y Ramos Similares para el Martes 5 del presente, a las 9 de la mañana.

Necesitamos dos mayordomos o administradores con fianza de 1,000 pesos cada uno. Para tratar en nuestra secretaría a la misma hora de despacho de los carnet.

Resistencia de Pintores.—Se cita al directorio y comisión de fiesta para el Viernes 8 en Gálvez 586, a las 8 de la noche.

Centro de Alumnos y ex-Alumnos de la E. Vilches.—Cítase para hoy Miércoles 6 del presente, a junta general extraordinaria en nuestro local social San Francisco 748.

Se tratará especialmente sobre el paseo a Peñaflor, y de la tesorería por lo que se ruega al señor tesorero tenga a bien asistir a esta reunión, como igualmente a los señores socios.

Sociedad La Democracia.—Hoy Miércoles, a las 9 P. M., comenzará la clase instructiva para los socios, socias y señoritas que ignoren el baile, en nuestro recinto social 10 de Julio 734.

Academia de Baile Luis A. Acevedo. —El Domingo 3 de Marzo se efectuó el baile acompañado de orquesta. En la rifa salió favorecido el No. 6, de la señorita E. M.

Mañana Jueves 7 habrá clase instructiva. Estarán a cargo de la enseñanza los señores J. A. Verdugo, L. Novoa y R. Ibarra V.

El Sábado 9 de Marzo se efectuará el gran baile en honor del nuevo directorio, será acompañado de una buena orquesta, por números de canto, de declamación y graciosos couplets por José Martínez.

Protección ed la Mujer.—Se ha citado por orden superior a sesión extraordinaria de directorio para el Jueves 7, a las 3 P. M. Por tratarse de un asunto importante se recomienda la asistencia.

La Aurora.—En la última sesión celebrada por esta sociedad se tomaron los siguientes acuerdos:

Avisar a todos los socios que la sesión que debía celebrarse el Lunes 11 tendrá lugar el Sábado 9 y en ella debió darse cuenta de las entradas que se han repartido para el beneficio del día 11.

Conceder hasta el 1.o de Mayo permiso para pagar atrasos a todos los socios morosos y que no quieran perder sus derechos de antigüedad para los efectos de la jubilación; y

Recomendar la asistencia a la próxima sesión, pues en ella se tratará sobre una indicación hecha por la señorita Jiménez S., referente al cobro de una cuota extraordinaria mensual y obligatoria a todos los socios.

Sociedad Cortadores en Carne. — Se cita a sesión extraordinaria para hoy Miércoles 6, a las 7 P. M. Por haber asuntos de suma importancia que tratar, se encarece la asistencia. Se sesionará con el número que asista, por ser segunda citación.

Sociedad Manuel Rodríguez.— Manifestación al Dr. Landa.—Promete resultar espléndida la manifestación que la sociedad ofrecerá al consocio y actual Ministro de Industria Dr. Francisco Landa. La comisión organizadora ha contratado una numerosa orquesta para amenizar la fiesta y no escatima sacrificio para que esta manifestación resulte todo un éxito. Las tarjetas pueden retirarse a cualesquiera hora en San Antonio 30, Merced 846, A. Prat 601 y en la noche en el local social.

Sociedad Mutual de Comerciantes. — Por recomendación especial del señor presidente accidental don Florencio Castro, cítase a los señores directores a sesión ordinaria para hoy Miércoles 6, a las tres y media de la tarde en su local provisorio, Bandera No. 832. Se encarece la asistencia por haber asuntos de importancia de que ocuparse, principalmente del que se relaciona con el cambio de la casa.

Sociedad Unión de Zapateros.—El comité Obreros del Centro cita a todos los operarios de tiendas del centro y en especial a los compañeros que tienen listas de erogaciones para que den cuentas de ella el Jueves 7, a las 7 1|2 de la noche en el local del Centro Demócrata, Rosas entre Bandera y Puente.

Academia Coreográfica Estrella del Mar.—Hoy Miércoles, a las 9 1|4 P. M., habrá clase instructiva como de costumbre.

Por orden del presidente se cita a sesión de directorio para mañana Jueves, a las 9 P. M.

Centro Recreativo Rogelio Ugarte. — Se cita a junta general para hoy Miércoles, a las 8 1|2 P. M., en su local, Cuevas 1390.

Unión Gremial de Torneros y Mecánicos.—Se cita a junta general para el Viernes 8 de los corrientes, a las 6.30 P. M., en calle San Alfonso 22 para nombrar el directorio efectivo.

Se recomienda la asistencia a los compañeros de las fábricas de Cartuchos, Cervecería Ebner, Yungay, Las Rosas y Laminadora.

Comerciantes del Mercado Central.— Se cita a junta general ordinaria para hoy Miércoles 6 de Marzo, a las 6 P. M.

Federación Obrera de la Tracción Eléctrica y Secciones Unidas.—Como estaba anunciado se llevó a efecto el Sábado 2 del presente mes, en el salón teatro de la Sociedad de S. M. Igualdad y Trabajo, la conferencia dada por los delegados de la Gran Federación de Chile. Como el tema de esta conferencia era de interés asistieron a ella la mayor parte del personal de la Tracción y de diferentes secciones.

Esta Federación llevará a efecto una velada literario-musical el Sábado 9 del presente en celebración del aniversario de su fundación.

Sociedad Manuel Rodríguez.—De orden del presidente se avisa a los señores consocios que la junta general ordinaria, continuación de la anterior, que debía celebrarse el Viernes 8, se ha postergado para el Lunes 11, a las 9 P. M. Terminada ésta se hará la recepción del nuevo directorio.

—Cítase a los señores directores a sesión extraordinaria para el Viernes 8, a las 9 P. M. a fin de conocer el balance y resolver otros asuntos de suma importancia y de impostergable necesidad.

Municipalidad de Santiago

PRIMERA COMUNA

Establecimientos clasificados en la 1.a categoría. — Almacenes, depósitos, etc.

Germán Katz Bloch, Delicias 1, Depósito.
Domingo Di-Cola Pizzo, Delicias 201, Depósito.
José Ferretti Muzio, Delicias 771, Depósito.
Jerónimo Llompart Salvá, Delicias 841, Depósito.
José Vinelli Costa, Delicias 1107, Depósito.
Julio Puga Borne, Moneda 1314, Agencia de vinos.
Ernesto Vidaurre Blanlot, Agustinas 1084, Agencia de vinos.
Lucinda Rossel Moya, Agustinas 1177, Depósito.
Emilio Piazzi Maggiolo, Agustinas 1201, Almacén.
Santiago Peña Faleto, Huérfanos 910, Depósito.
Weir y Cía., Portal Fernández Concha 912, Depósito.
Giulio Tassara Guidici, Merced 802, Depósito.
Juan Gianini Germimani, Merced 693, Depósito.
Pablo Benvenuto Ballebona, Merced 291, Depósito.
Aurora Mecher Fajeles, Bueras 178, Menestras.
Consuelo del Solar Moreno, Bueras 186, Menestras.
Eugenio Gallo Polli, Valdivia 324, Depósito.
Clotilde Aguilera Aguirre, Rosal 333, Menestras.
Josefina Labelli Palma, Monjitas 362, Depósito.
Juan Buratevich Jiménez, Monjitas 878-A., Depósito.
Guillermo Zelvi Zelvi, Monjitas 877, Depósito.
Manuel Crovetto Ferrera, Santo Domingo 492, Depósito.
Cayetano Solari Cánepa, Santo Domingo 506, Depósito.
Besa y Cía., Santo Domingo 887, Almacén.
Antonio Cambiasso, Hijos y Cía., Sto. Domingo 979, Depósito.
Pelegrino Cariola y Cía., Santo Domingo 1064, Almacén.
Manuel Capurro Lanzino, Santo Domingo 1298, Almacén.
Luis Botta Durini, Esmeralda 668, Depósito.
David Cánepa Luisa, Esmeralda 689, Depósito.
Carlos Cornejo Pino, Esmeralda 749, Depósito.
Alesio Stagnaro Camilla, Esmeralda 796, Depósito
Juan Abate Barata, San Pablo 1396, Almacén.
Víctor Campodónico Costa, Rosas 1019, Almacén.
Bernardo Maino Tavolara, Rosas 1062, Almacén.
Angel Pedemonte Allegri, Zañartu 1097, Depósito.
Pedro Montenegro Verdejo, Teatinos 96, Almacén.
Viña Santa Rita, Morandé 580, Depósito.
Víctor Costa y Cía., Morandé 620, Almacén.
Tránsito Molina Molina, Morandé 878, Menestras.
Santiago Galetto Vernazzani, Morandé 890, Depósito.
Alfredo Blanchard Chessi, Bandera 176, Depósito.
Antonio Medina Meza, Bandera 184, Depósito.
Ricardo Schulz y Cía., Bandera 543, Almacén.
Hormann y Cía., Bandera 559, Almacén.
Ralph, Rogers y Cía., Bandera 577, Almacén.
Nicolás Orezzoli Bocco, Bandera 587, Almacén
Guillermo Lyon Lynch, Bandera 637, Depósito.
Jouve Fréres y Cía., Bandera 663, Depósito.
Aquiles Portaluppi y Cía., Bandera 675, Depósito.
M. Aguiló y Cía., Puente 571, Depósito.
Weir Scott y Cía., Puente 574, Almacén.
Picó Hnos., Puente 654, Depósito.
Gellona Hnos., Puente 686, Depósito.
Eduardo Mardones Tuñón, Puente 832, Depósito
Agliati y Pérez, Ahumada 14, Depósito.
Jorge Fernández del Río, Estado 87, Depósito.
G. L. v. de Latorri, Estado 217, Depósito.
Carroza Hnos., San Antonio 416, Depósito.
Guillermo Ehlers Dublé, San Antonio 430, Depósito.
Pedro Andreoli Carlos, San Antonio 779, Depósito.
José Ferrando Rivano, Claras 199, Depósito.
Emilio Lagglard Scaglia, Mosqueto 407, Depósito.
Juan Campora Cassottana, M. de la Barra 403, Depósito.
Joaquín Sepúlveda Valdenegro, Santa Lucía 360, Almacén.
Luis Zanelli Solari, Miraflores 204, Depósito.
Carlos Riesco Errázuriz, Pasaje Matte 21, Depósito.
Angel Olivari Botto, V. Lastarria 11, Depósito.
José Caro Ortiz, V. Lastarria 60, Menestras.
Juan Raffe Roviana, V. Lastarria 282, Depósito.

Cantinas

Francisco Guinart Ferrer, Delicias 1301.
Margarita L. de Guerra, Galería Alessandri (21)
Ignacio Cornejo Miranda, Bueras 102.
Miguel Léctora Sanguinetti, Sama 1022.
Teresa Cárdenas Vega, Bandera 880.
Alejandrina de la Fuente Bastías, Bandera 879.
José Galaz Pino, Bandera 959.
Juan Serra Faccioli (patente a nombre de Federico Fazzini), Puente 880.
Daniel Gontaretti y Cía., Ahumada 24.
Isidoro Villalta Martínez, Estado 368.
Guillermo Varela Hernández, Miraflores 171.

Establecimientos clasificados en la 2.a categoría

Zoila Pavez Pino, Delicias 49, Hotel con Restaurant.
Juana Dupeyon Bullard, Moneda 877, Pensión.
Ana Macdonald Evers, Moneda 913, Pensión.
Manuel Coppola Cantarini, Agustinas 517, Hotel con Restaurant.
Arnaldo Schaffner Martic, Agustinas 818, Pensión.
Martín Picart Llopis, Agustinas 943, Hotel con Restaurant
Emilio Bennaise Bongeris, Agustinas 97, Hotel.
Ulises Wakenhut Mernunod, Agustinas 982, Pensión.
Emilio Kheler Kheler, Agustinas 1025, Hotel.
Román Olivares Buendía, Huérfanos 930, Restaurant con cantina.
Manuel Román Luque, Huérfanos 951, Restaurant con cantina.
Rafael Jerard (sucesión), Huérfanos 976, Hotel.
Sociedad Restaurant Santiago, Huérfanos 1022, Restaurant con cantina.
Eugenia Tarsetti Visani, Huérfannos 1036, Restaurant con cantina.
Enrique Descaseaux Penandin Huérfanos 1043, Restaurant con cantina.
Emilio Becker Buerjel, Huérfanos 1061, Restaurant con cantina.
Kreusig y H. Meier, Huérfanos 1056, Restaurant con cantina.
Rafael Jerard (sucesión), Huérfanos 1112, Hotel.
Emilio Kheler Kheler, Huérfanos 1164, Hotel.
Angel Marmentini Boti, Compañía 1286, Pensión.
Salvador Encinas Mena, Portal F. Concha 954, Hotel.
Francisco Pujol Astos, Merced 20, Hotel.
José Iglesias Rivas, Merced 54, Restaurant con cantina.
Eustaquio del Barrio de Las Heras, Merced 777, Hotel.
Carlos Macuer Pérez, Merced 827, Restaurant con cantina.
Fidel Montero Medina, Merced 842, Restaurant con cantina.
Margarita Schultze Pasval, Merced 859, Restaurant con cantina.
Emilio Vera y Cía., Monjitas 753, Hotel.
Miguel Tort Rodó, Monjitas 826, Restaurant con cantina.
Luis Salas Cerda, Monjitas 845, Restaurant con cantina.
Fco. Espildora Ballesteros, Monjitas 864, Restaurant con cantina.
Baltasar Bueno Mendoza, San Pablo 960, Hotel con restaurant.
María Juillat de Montier, San Pablo 1026, Hotel.
Antonio Sánchez Alffat, San Pablo 1055, Hotel.
Carlos Thessa y Cía., San Pablo 1066, Hotel con restaurant.
Virginio García García, San Pablo 1179, Hotel.
Zoila Aranda Bravo, San Pablo 1222, Hotel.
Sebastián Vives Vives, Zañartu 1012, Restaurant con cantina.
Miguel Léctora Sanguinetti, Zañartu 1047, Restaurant con cantina.
Lindor Gálvez Jara, Zañartu 1026, Restaurant con cantina.
Carlos Sánchez Zamora, Zañartu 1044, Hotel con restaurant.
Antonio Martínez Campos, Sama 1195, Pensión.
Luciano Trivondez y Cía., Sama 1235, Hotel.
Avelino Meneses Araya, Sama 1299, Pensión.
Pablo Espinoza Arancibia, Mapocho 852, Restaurant con cantina.
Domingo Reyes Valenzuela, Mapocho 880, Restaurant con cantina.
Joaquín Sala Renan, Mapocho 1132, Restaurant con cantina.
Zoila Gamboa Quevedo, Teatinos 899, Hotel con restaurant.
Antonio Chacón Alonso, Teatinos 925, Hotel con restaurant.
Luis Novella Orestes, Morandé 339, Restaurant.
Ismael Bustamante Bedoya, Morandé 824, Pensión.
Florentino Pérez Villagrán, Morandé 850, Hotel.
Graciano Vigon Palacios, Morandé 858, Hotel.
Rosa Acosta Caro, Morandé 953, Restaurant con cantina.
Abel Theoduloz Lugon, Bandera 6, Restaurant con cantina.
Sara Merino Alonso, Bandera 24, Pensión.
Luis Drekman West, Bandera 58, Restaurant con cantina.
Juan Cárdenas Valdés, Bandera 161, Restaurant con cantina.
Pedro Sounier Canales, Bandera 243, Restaurant con cantina.
Manuel Pombo Díaz, Bandera 313, Restaurant con cantina.
Germán Becker y Cía., Bandera 843, Restaurant con cantina.
Rodolfo Hoedl Hoedl, Bandera 850, Restaurant con cantina.
Alfonso Poletti Caballero, Bandera 868, Restaurant con cantina
Ignacio Nieto Gil, Bandera 896, Hotel con restaurant.
Carlos Luppi Vergara, Bandera 960, Restaurant con cantina.
Javier Correa Madrid, Puente 582, Restaurant con cantina.
Fernando Scacabarozzi y Cía., Puente 742, Restaurant con cantina.
Ercilia de la Barra Soto, Puente 731, Hotel.
Ana Stuardi Bay, Puente 764, Hotel con restaurant.
Donato Cortese Yamuzzi, Puente 780, Restaurant con cantina.
Josefa Descarrega Capiatin, Puente 834, Restaurant con cantina.
Sebastián Vives Vives, Puente 836, Restaurant con cantina.
Juan Guichon Navois, Puente 840, Restaurant con cantina.
José Catáneo Escaletti, Puente 884, Hotel.
Juan Valor Meca, Puente 886, Restaurant con cantina.
Luisa Rosentehal Michael, Ahumada 123, Pensión.
Mario Massini Picini, Ahumada 319, Hotel.
Rafael Jerar (sucesión), Ahumada 327, Hotel.
Juan Rusignol Rodó, Estado 379, Restaurant con cantina.
Cándida Santa María Santa María, 21 de Mayo 777, Hotel.
Gaillat y Bonnebas, 21 de Mayo 785-797, Hotel con restaurant.
Enrique Flereau Flereau, 21 de Mayo 815, Hotel con restaurant.
Roberto Rodicio Pérez, 21 de Mayo 843, Hotel.
Antonio Aguirre Tapia, 21 de Mayo 859, Pensión.
Mateo Guinard Percel, 21 de Mayo 885, Restaurant con cantina.
Pedro Vila Vila, San Antonio 26, Restaurant con cantina.
Santos Santini Santini, San Antonio 52, Hotel con restaurant.
Narvaez y Campos, San Antonio 376, Restaurant con cantina.
Filomena Ramírez Riveros, San Antonio 777, Pensión.
Pedro Andreoli Carlos, San Antonio 785, Pensión.
Margarita L. de Garden, Cerro Santa Lucía, Restaurant.

2.a COMUNA

Establecimientos clasificados en la primera categoría
Bodegas de licores

Fernando Rodríguez Rodríguez, San Pablo 1506.
Viterbo Avila Opazo, San Pablo 1630.
Santiago Camus Miranda, San Pablo 1742.
Angela Salz Camarero, San Pablo 1816.
José Ignacio Moreno Aliaga, San Pablo 1948.
Arcasio Sabatini Giagnone, Riquelme 809
Sebastián Ramos Reyna, Riquelme 818.
Juana Luisa Cortés Vega, Rosas 1884.
Tildo Martínez Gallani, Rosas 2036.
Francisco Grande Grasso, Rosas 2296.
Marconi Hermanos, Santo Domingo 1705.
Manuel Cerda Portales, Santo Domingo 1877.
David Gagliardi Fosso, San Martín 450.
Armando Esteban Iturrieta, Compañía 2288.
José Desseroga Repetto, Agustinas 1698.
Enrique Zanolli Solari, Agustinas 1402.
Francisco Yáñez Tapia, Sama 1611.
Santiago Nattaro Rollero, M. de Rozas 2201.
Juan B. Cuneo Maloberto, Martínez de Rozas 2215.
Raimundo Esturrione Sessarego, Brasil 2.
Luis A. Donoso Castro, Brasil 97.
Emilio Zaragone Mancelli, Brasil 427.
Ramón Oyanoder González, Brasil 899.
Florinda Salas v. de Honorato, Brasil 904.
Alpinolo Bonoyolo Caraciollo, 12 de Febrero 70.
Angelo Robba Gaggero, Almirante Barroso 48.
Santiago Aravena Contreras, Almirante Barroso 800.
Bernardo Sastre Canafe, Baquedano 976.
Bernardo Onetto Carroza, Baquedano 700.
Antonio Esturrione Sessarego, Fontecilla 79 B.
Gabriel Yaques Ferrán, Riquelme 411.
Pedro Díaz Camus, Riquelme 98.
Laura Muñoz Gamboa, Riquelme 50.
Sara F. de Fuenzalida, Manuel Rodríguez 86.
Juan Olivari Botto, Manuel Rodríguez 98.
Carlos Yáñez Benavides, Manuel Rodríguez 837.
Ana Ramos González, Andes 2101.
César Cerno Quezada, Andes 2080.
Luis Rollero Balbi, Cumming 195.
Roberto Ortiz Leiva, Mapocho 1712.
Beatriz Martínez Gallardo, Brasil 780.
Nicanor Blondet Blondet, Brasil 766.
Héctor Zembo Zembo, Infante 1480.

Almacenes clasificados en la primera categoría

Pedro Alvarado Llano, Brasil 744.
Elisa Bontrat Serra, Santo Domingo 2102.
Carmela Moyano Pacheco, Infante 1456.
Fidel Cordero Vivanco, Mapocho 1498.
Clemencia Simpson Gimpson, Mapocho 1442.
Vicente Strapetti Soldini, Mapocho esquina Manuel Rodríguez.
Roberto Ortiz Leiva, Mapocho 1702.
Antonio Moraga Morales, Mapocho 2003.
Juan Ramón Palma Jofré, Mapocho 2002.
Juan Reyyie Reyyie, Mapocho, 2202.
Jaime Morro Baquedano, Andes 2222.
Federico Dapueto Dapueto, Andes 2198.
Perpetuo Martínez Nayol, Maturana 1132.
Queirolo y Molletto, Maturana 458.
Vicente Jura Jura, Fontecilla 75.
Federico Glacer Mayer, San Miguel, 73.
Zacarías Armijo Jorquera, Cienfuegos 21.
Emilio Avendaño Molina, Riquelme 73.
Emilio Boassi Marvellini, San Pablo 2002.
José Canessa Queirolo, Huérfanos 2297.
Darío Peña Aguirre, Agustinas 1925.
Pedro Romo Rojas, Agustinas 1930.
Roberto Pinchetti Solari, Moneda 1501.

Cantinas

María del Carmen Parra Pérez, Martínez de Rozas 2250.
Fidelicia Valdivia Moreno, Martínez de Rozas 2296.
Inocente Olarte Elías, Martínez deRozas 2297.
José Solimano Vignolo, Brasil 407.
Froilán Cabello Cabello, Brasil 457.
Cecilia Brenard Remonti, 12 de Febrero 63.
Margarita Arce Vergara, Manuel Rodríguez 1109.
Catalina Guzmán Ortiz, Manuel Rodríguez 1190
Vicente Strapetti, Mapocho 1600.
Víctor Pino Díaz, Mapocho 1528.

SEGUNDA CATEGORIA

Restaurants

Pedro Nocuf Oller, San Pablo 2007.
Juan Raggio Raggio, San Pablo 1608.
José Montti Montti, San Miguel 59.
Luis Parada Corvalán, Mapocho 2097.
María Santis Vera, Mapocho 2096.
Matilde Jara Ossa, Manuel Rodríguez 1111.
Carlos Rossio Aguacir, Brasil 31.
José Prats Bañeras, Brasil 363.
Luis Poblete León, Brasil 377.
Adelaida Fernández Fernández, Brasil 6.
Nicanor Escalante Astudillo, Baquedano 820.
Rafael Zembo Zembo, Sama 1505.
Amador Durán Miranda, Cumming 707.
Manuel Domínguez Fernández (H. y R.), San Pablo 2278.
Ramón Rodríguez Díaz, (H. y R.), San Pablo 2161.
José Fyni Fyni (H. y R.), Maturana 834.

Casas de pensión

Máximo Guigon Crispin, Brasil 758.

3.a COMUNA

Negocios clasificados en la 1.a categoría

Ana Nieto Pérez, Delicias 2719, 1.a bodega.
Juan Bersano Eusetti, Delicias 3533, 1.a Almacén.
Rosa Gutiérrez de Arellano, Romero 2635, 1.a Almacén.
Linda Cánepa de Rolando, Romero 2642, 1.a bodega.
Felipe Alonso Izquierdo, Romero 2849, 1.a bodega.
Pedro Covarrubia Gaete, Romero 2933, 1.a bodega.
Aída Rojas de Hermosilla, Romero 2962, 1.a bodega.
Francisco Bassi Satera, Romero 3014, 1.a Bodega.
Santiago Chifoglio Botani, Romero 3053, 1.a Bodega.
Antonio Bonath Gabrielli, Romero 3189, 1.a Bodega.
Luis A. Reyes Pérez, Erasmo Escala 2569, 1.a Almacén.
Luis M. González Rojas, Erasmo Escala 2601, 1.a Almacén.
Fernando Ruyeroni Calcerimari, Erasmo Escala 2707, 1.a Bodega.
Juan B. Fernando Fernando, Erasmo Escala 2910, 1.a Bodega.
Rafael Muñoz Valverde, Erasmo Escala 3006, 1.a Bodega.
José Boza Boza, Moneda 2333, 1.a Bodega.
Rosa Avalos O'Ryan, Moneda 2401, 1.a Bodega.
Tomás Gurla Suya, Moneda 2410, 1.a Bodega.
Eugenio Gabrielli Traverso, Moneda 2494, 1.a Bodega.
Teodora García de Fust, Moneda 2661, 1.a Bodega.
Ernesto Ortiz Solís, Moneda 2678, 1.a Bodega.
Juan Ottoni Barraco, Moneda 3101, 1.a Bodega.
Juan Ferrano Carrasco, Agustinas 2507, 1.a Bodega.
Manuel Morales Barra, Avenida Portales 2741, 1.a Almacén.
José Schiavi Correjallo, Avenida Portales 3110, 1.a Bodega.
Rosario Cabanildo Oyaneder, Huérfanos 2748, 1.a Almacén.
Compañía Cervecerías Unidas, Huérfanos 3142, 1.a.
Antonio Meya Meya, Compañía 2714, 1.a Bodega.
Valentín Buer Cumos, Compañía 2789, 1.a Bodega.
José Morillo Sánchez, Compañía 2896, 1.a Bodega.
Enrique Neira Vergara, Catedral 3101, 1.a Bodega.
Celinda González González, Santo Domingo 2401, 1.a Almacén.
Juan Chichizola Campodónico, Santo Domingo 2807, 1.a Bodega.
Domingo A. Solari y Cía., Santo Domingo 2902, 1.a Almacén.
Delfín Venegas López, Santo Domingo 3136, 1.a Almacén.
Nicolasa Torren v. de López, Rosas 3302, 1.a Almacén.
Oscar Ortiz Romo, Rosas 2994, 1.a Bodega.
Francisco Talleto Peila, Rosas 3189, 1.a Bodega.
Clarisa B. de Olavarría, San Pablo 2316, 1.a Bodega.
Berta Pozo Espinosa, San Pablo 2365, 1.a Bodega.
Francisco Rubio Flores, San Pablo 2401, 1.a Bodega.
Jorge Tarillo Carpinturi, San Pablo 2365, 1.a Bodega.
Manuel Izquierdo Ríos, San Pablo 2502, 1.a Bodega.
Gerardo Ravanal Ravanal, San Pablo 2708, 1.a Bodega.
Rafael Torrealba Valenzuela, SanPablo 2839, 1.a Bodega
Enrique Voisir Voisir, San Pablo2875, 1.a Bodega.
L. Berestisky y Cía., San Pablo3178, 1.a Bodega.
José Talel Sota, Martínez de Rozas 2303, 1.a Bodega.
Gerónimo Capurro Capurro, Martínez de Rozas 2489, 1.a Bodega.
Lastenia Arenas Villagra, Martínez de Rozas 3185, 1.a Bodega.
María Ferrero v. de Corsi, Martínez de Rozas 3209, 1.a Bodega.
Félix Cornejo Espinosa, Andes 2302, 1.a Bodega.
Manuel Sáez Villarroel, Andes 2303, 1.a Almacén.
Adelaida Ruiz Díez, Andes 2401, 1.a Almacén.
Enrique Céspedes Espinosa, Andes 2502 1.a Almacén.
Guillermo Bahamondes Mateluna, Andes 2602, 1.a Bodega.
Lorenzo Castro López, Andes 2797, 1.a Bodega.
Blanca Araya de Montero, Andes 2802, 1.a Bodega.
Antonia Torres v. de Gil, Andes 2936, 1.a Bodega.
Melitón Fernández Pérez, Andes 3005, 1.a Bodega.
Juana Calvite de Escobar, Andes 3124, 1.a Almacén.
Luis Urbina Verdugo, Mapocho 2574, 1.a Bodega.
Gerín Hnos., Mapocho 2710, 1.a Fábrica de licores.
María Ferrero v. de Corsi, Mapocho 3015, 1.a Bodega
Francisco Torti Viacaba, Mapocho 3089, 1.a Bodega.
Silvestre Parodi de Starella, Avenida Cumming 506, 1.a Bodega.
Agustín González Sánchez, Avenida Cumming 852, 1.a Bodega.
Mezzano Hnos., Bulnes 62, 1.a Bodega.
Eugenio Gerli Fornier, Bulnes 281, 1.a Bodega.
José Pastor Cayon, Bulnes 601, 1.a Bodega.
Reinaldo Rivera Cabrera, Bulnes 703, 1.a Bodega.
Carolina Muñoz de Alarcón, Bulnes 710, 1.a Bodega.
Ricardo Meza Meza, Bulnes 1122, 1.a Bodega.
Samuel Tevese Ninfa, García Reyes 4, 1.a Bodega.
Felipe Hoyos Díez, García Reyes 15, 1.a Bodega.
José Bonath Mazachorde, García Reyes 68, 1.a Bodega
Enrique Penaro Gallo, García Reyes 103, 1.a Bodega.
César Cano y Cía., García Reyes 282, 1.a Bodega.
Vicente Gentille Dabrini, García Reyes 1095, 1.a Bodega.
Benigno Salas Parraguez, Cueto 92, 1.a Bodega.
Nicomedes Gutiérrez Navarrete, Cueto 88, 1.a Bodega.
Roncagliori Hnos., Cueto 408, 1.a Bodega.
Calixto Lazo Soto, Cueto 603, 1.a Bodega.
Antonio Vistani Queirollo, Sotomayor 42 A., 1.a Bodega
Natalio Bonadine Cene, Sotomayor 283, 1.a Bodega.
Gustavo Jugat Bomet, Libertad 34, 1.a Bodega.
Ramírez y Hnos., Libertad 28, 1.a Bodega.
Martini Hnos., Libertad 105, 1.a Bodega.
Angel Ragni Aguilieri, Libertad 410, 1.a Bodega.
César Rossetti Cesáreo, Libertad 510, 1.a Bodega.
Alberto Aránguiz Avendaño, Libertad 1112, 1.a Bodega
Margarita Alfaro Arenas, Libertad 1341, 1.a Almacén.
Mateo Gallethi Gallethi, Esperanza 43, 1.a Bodega.
López y Martínez, Esperanza 67, 1.a Bodega.
José Sereguino Sereguino, Esperanza 724, 1.a Bodega.
Lamberto Pac

Matilde Cruz v. de Cerda, Maipú 17, 1.a Bodega.
José Peregrino Miquel, Maipú 31, 1.a Bodega.
Valerio Aramburo Saragola, Maipú 48, 1.a Almacén.
Víctor Manuel Sánchez Flores, Maipú 73, 1.a Bodega.
Antonio Amirat Moreno, Maipú 194, 1.a Bodega.
Eusebio de Malturi Richetti, Maipú 413, 1.a Bodega.
Gerónimo Vignolo Vignolo, Herrera 906, 1.a Bodega.
Cristobalina Espinosa Espinosa, Herrera 906, 1.a Bodega.
Del Río y Díez, Herrera 1294, 1.a Bodega.
Enrique Valledor García, Chacabuco 26 B., 1.a Almacén.
Aquiles Ríos Ortiz, Chacabuco 27 A., 1.a Almacén.
José Tossini Corlivano, Chacabuco 45, 1.a Bodega.
Pedro Gómez Robles, Chacabuco 77, 1.a Bodega.
Juan Castro Zavala, Chacabuco 82 A., 1.a Bodega.
José Ignacio Leitón Leitón, Chacabuco 91, 1.a Bodega.
Héctor Rossor Durgon, Chacabuco 69, 1.a Fábrica de licores.
Rafaela Geria v. de Gutmann, Chacabuco 740, 1.a Bodega.
Arturo Ilabaca Zamora, Chacabuco 760, 1.a Almacén.
Olegario Sotomayor Fuenzalida, Chacabuco 841, 1.a Bodega.
Adolfo Aránguiz Avendaño, Chacabuco 1198, 1.a Bodega.
Alfredo Araya Saldaño, Chacabuco 1156, 1.a Bodega.
Celia Quinteros de Araya, Chacabuco 1262, 1.a Bodega.
Bernardo Martínez Llamico, Chacabuco 1313, 1.a Bodega.
Cándido Blanco Cuadrado, Matucana 53 A., 1.a Bodega.
Domingo Vaconeza Roca, Matucana 83, 1.a Almacén.
Carlos Lemoché Paganini, Matucana 63, 1.a Bodega.
Costi Hnos., Matucana 1282, 1.a Bodega.
Alberto Montedónico Montedónico, Yungay 2806, 1.a Bodega.
Victorino Monsalbe Flores, Matucana 3037, 1.a Bodega.
Adolfo Arancibia Miranda, Carrascal 3394, 1.a Almacén.

Cantinas clasificadas en la 1.a categoría

María Leuré Cabrera, Delicias 2823, 1.a Cantina.
Enrique Cazorza Cazorza, Erasmo Escala 2628, 1.a Cantina.
Margarita Fernández Olagay, San Pablo 2856, 1.a Cantina.
Florindo Corvalán Corvalán, San Pablo 2862, 1.a Cantina.
Enrique Pérez Silva, San Pablo 2845, 1.a Cantina.
Juan Gálvez López, San Pablo 2866, 1.a Cantina.
Gonzalo Higueras Gómez, San Pablo 3084, 1.a Cantina.
Andrés Stagnaso Stagnaso, García Reyes 704, 1.a Cantina.
Francisco Mantbey Reyes, Esperanza 6 A., 1.a Cantina.
Alfredo Rodríguez Rodríguez, Chacabuco 34, 1.a Cantina.
Samuel Salinas Fernández, Chacabuco 100, 1.a Cantina.
Luis Villarroel Villarroel, Matucana 575, 1.a Cantina.
José del C. Quiroz Quiroz, Matucana 1598, 1.a Cantina.
Julio Renon Rurise, Carrascal 3312, 1.a Cantina.

Negocios clasificados en la 2.a categoría.— "Bar y Restaurant"

Francisco Vila Lorca, Esperanza 1180, 2.a Restaurant.
José Gutiérrez de los Ríos, Delicias 2971, 2.a Bar Restaurant.
Santos Aguirre González, Delicias 2893, 2.a Bar Restaurant.
Mercedes Pérez Valenzuela, Romero 2938, 2.a Bar Restaurant.
Pedro Schavi Canegallo, Moneda 2601, 2.a Bar Restaurant.
Juan Vives Moya, San Pablo 2374, 2.a Bar Restaurant.
Filomena Retamales Retamales, Libertad 10 C., 2.a Bar Restaurant.
Ramón Villalonga Vila de San, Libertad 751, 2.a Bar Restaurant.
Luisa Falcón Quiroga, Esperanza 4, 2.a Bar Restaurant.
Santiago Chefoglio Ferrari, Matucana 5, 2.a Bar Restaurant.
Fanfarre Suisse, Libertad 634, 2.a Club.
Miguel Terán Terán, San Pablo 3001, 2.a Bar Restaurant.
Belisario Gutiérrez de los Ríos, Sotomayor 5, 2.a Bar Restaurant.

Hoteles y Restaurant

Carlos Soto García, Delicias 2921, 2.a Hotel y Restaurant.
Ester Aguilera Hernández, San Pablo 2874, 2.a Hotel y Restaurant.
Daniel Vierló Castillo, San Pablo 3272, 2.a Hotel y Restaurant.
José Campos Sánchez, Libertad 6, 2.a Hotel y Restaurant.
Mercedes Rocha Céspedes, Esperanza 6, 2.a Hotel y Restaurant.
Francisco de la Barra Aguilar, Esperanza 1091, 2.a Hotel y Restaurant.
Margarita Torres v. de Ocama, Maipú 5, 2.a Hotel y Restaurant.
Blanca Carreño Barrera, Maipú 9, 2.a Hotel y Restaurant.
María Valladares Barrera, Maipú 13, 2.a Hotel y Restaurant.
Domitila Barra Vargas, Chacabuco 22, 2.a Hotel y Restaurant.
Celedonio Pérez Pérez, Chacabuco 101, 2.a Hotel y Restaurant.
Rosa Zamorano Guerra, Chacabuco 145, 2.a Hotel y Restaurant.
Nicolás Vablekis Vablekis, Matucana 15, 2.a Hotel y Restaurant.
Francisco J. González Espinosa, Matucana 1331.

Pensiones clasificadas en la 2.a categoría

José Pisci Traselli, San Pablo 2881, 2.a Pensión.
Higinio Aguimileña Ojeda, San Pablo 3241, 2.a Pensión.
Jorge Carataso María, Esperanza 2, 2.a Pensión.
Fernando Uribe Urtueta, Chacabuco 1-B., 2.a Pensión.
Manuel Fuentes Cabrera, Matucana 21, 2.a Pensión.
José Tornarelli Tornarelli, Matucana 1101, 2.a Pensión.
Francisco J. Ramírez Ahumada, Matucana 1179, 2.a Pensión.
Eliseo González González, Atacama 3051, 2.a Pensión.
Luis Azócar Salgado, Carrascal 3372, 2.a Pensión.
Neftalí Sto Carrasco, San Pablo 2384, 2.a Casa de Cena.
Víctor Palacios Mercado, Mapocho 2440, 2.a Casa de Cena.

CLASIFICACION DE LA 4.a COMUNA

Almacenes, Depósitos y Bodegas.— 1.a Categoría

Abelina Navarrete, Molina 201, 1.a Almacén.
Luisa Calderón, Molina 301, 1.a Almacén.
Manuel Silva, U. Americana 695, 1.a Almacén.
María Núñez de Silva, U. Ameri-cana 657, 1.a Bodega.
Italo Bruno, U. Americana 601, 1.a Almacén.
Juan Lastortas, U. Americana 375, 1.a Almacén.
Lázaro Rivera, U. Americana 295, 1.a Bodega.
Tapia y Bullole, U. Americana 298, 1.a Almacén.
Benjamín Aguayo, Phillipps 40, 1.a Bodega.
Juan Cperasco, B. Guerrero 589, 1.a Almacén.
Nicasio Moreno, B. Guerrero 499, 1.a Almacén.
Josefina Velasco, B. Guerrero 302, 1.a Almacén.
María González, B. Guerrero 296, 1.a Almacén.
Alidia Gardame de Hadijis, S. Alfonso 402, 1.a Almacén.
Elena Hevia v. de López, S. Alfonso 497, 1.a Almacén.
Florinda Malfa de Troncoso, S. Alfonso 501, 1.a Almacén.
Miguel Costella, S. Alfonso 590, 1.a Almacén.
Juan Serra, S. Alfonso 685, 1.a Almacén.
Hermenegildo Rojas G., S. Alfonso 52, 1.a Bodega.
Rita Lorca de Cejes, S. Alfonso 103, 1.a Depósito.
José R. Catrilado, S. Alfonso 303, 1.a Almacén.
Eusebio Jimeno, S. Alfonso 357, 1.a Almacén.
Emilio Yáñez, S. Alfonso 409, 1.a Bodega.
José Casame, Conferencia 402, 1.a Almacén.
Juan Frecia, Conferencia 499 A, 1.a Bodega.
María Guerrero, S. Vicente 387, 1.a Depósito.
Samuel Caplan, S. Vicente 498, 1.a Almacén.
Lizarralde y Cía., Exposición 70, 1.a Almacén y Bodega.
Moltedo y Cía., Meiggs 27, 1.a Almacén y Bodega.
Santo Lizoni, P. Argentina 30, 1.a, Almacén.
Francisco Ahumada y Cía., P. Argentina 14 y 16, 1.a, Bodega.
Luis Varas Aldunate, Exposición 386, 1.a Almacén y Bodega.
Manuel Cie Navarros, M. Montt 2780, 1.a, Bodega.
Domingo Miranda, M. Montt 2772, 1.a, Almacén.
Asunción Villaseca, M. Montt 2768, 1.a, Almacén.
J. Ceancherote Anselmi, M. Montt 2951, 1.a, Almacén.
Constantino Rusta, Grajales 2947, 1.a, Almacén.
Carlos Saldivar, Grajales 2969, 1.a, Bodega.
Magdalena Jador de Rubio, Grajales 3089, 1.a, Bodega.
Juan Reyes Rivero, Gorbea 2605, 1.a, Bodega.
Ramón Serani, Gorbea 2653, 1.a Bodega.
José César Martínez, Gorbea 2776, 1.a Bodega.
Amelia Cuello de Cardani, Gorbea 2892, 1.a Bodega.
Erasmo Casanova, Gorbea 3306, 1.a Depósito.
Alfredo Loyola Zamora, Toesca 2999 A., 1.a Bodega.
Adolfo Fuentes Nuñez, B. Encalada 2835, 1.a Bodega.
Juan Serra, B. Encalada 2905, 1.a Bodega.
Julia Pobil Issayer, B. Encalada 2945, 1.a Bodega.
Eugenio Botelle, Borja 303, 1.a Bodega.
Gumercindo González, Dolores 248, 1.a Almacén.
Juan R. Ramírez, Dolores 263, 1.a Depósito.
Elcira Orellana, Dolores 225, 1.a Almacén.
Carlos Canetti, Covadonga 96, 1.a Bodega.
Antonio Tazoro, Covadonga 95, 1.a Almacén.
Pedro Cánepa, A. Varas 1, 1.a Bodega.
Desiderio de la Torre, A. Varas 25, 1.a Bodega.
Pedro Gómez, A. Varas 102, 1.a Almacén.
Pedro Salinas, A. Varas 126, 1.a Depósito.
Manuel Reyes Martínez, Gorbea 2605, 1.a Bodega.
Jacob González, Thompson 3598, 1.a Bodega.
Ignacio Fuentes, Thompson 3472, 1.a Bodega.
Libidon Magaña, Jotabeche 399, 1.a Almacén.
Senen Arados, Jotabeche 133, 1.a Depósito.
Custodio Tobar, Jotabeche 292, 1.a Almacén.
Virginia Labarino, Ramírez 102, 1.a Almacén.
Misael Escobar, Ramírez 147, 1.a Almacén.
Pablo 2.o Etogno, Ramírez 60, 1.a Almacén.
Emiliano Ramírez, Ramírez 46, 1.a Almacén.
Daniel Soto Lizoni, J. Velázquez 120, 1.a Bodega.
Emiliano Ramírez, Ramírez 99, 1.a Almacén.
Joaquín Latuz, J. Velázquez 15, 1.a Almacén.
Romilio Infante, J. Velásquez 24, 1.a Almacén.
Romilio Infante, J. Velázquez 26, 1.a Bodega.
Ismael Inostroza, T. Mazzotte 76, 1.a Almacén.
Sordo Hnos., Delicias 2790, 1.a Bodega.
Luis Alessandrini, Delicias 3412, 1.a Bodega.
Luisa Luzarte, Delicias 3999, 1.a Bodega.
Geraldo Loverido, Delicias 3901, 1.a Almacén.
Geraldo Loverido, Delicias 3903, 1.a Bodega.
José de la R. Bollesturo, Delicias3902, 1.a Almacén.
José P. Cuadras, 5 de Abril 3717 y 3725, 1.a Depósito.
Luis Boasi, 5 de Abril 3715, 1.a Depósito.
Elvira Malmaezo de Santana, 5 de Abril 3664, 1.a Bodega.
Luis A. Barahona, 5 de Abril 2657 y 2655, 1.a Depósito.
Juan Miguioli, 5 de Abril 3837, 1.a Almacén.
Miguel Grisó, 5 de Abril 3972, 1.a Almacén.
Luis González, Ecuador 3512, 1.a Depósito.
Carlos Castillo, Ecuador 3802, 1.a Almacén.
Juan Letti, Ecuador 3510, 1.a Almacén.
Juan Letti, Ecuador 3512, 1.a Depósito.
Bonati y Cía., Matucana 620, 1.a Almacén.
Manuel Miranda, 5 de Abril 3535 y 3577, 1.a Depósito.
Eduardo Nicoli, S. Pablo 3753, 1.a Almacén.
Eduardo Nicoli, S. Pablo 3755, 1.a Bodega.
Doniel Solís S. Pablo 3825, 1.a Almacén.
Roberto Laura, Edison 3827, 1.a Depósito.
Emilio Tapia, S. Lobo 837, 1.a Bodega.
Juan Venegas, M. de Rozas 3797, 1.a Almacén.
Margarita Delbillo, M. de Rozas 3884, 1.a Almacén.
Antonio Aparicio, M. de Rozas 3598, 1.a Almacén.
Juan Mazzachian, Miranda 923, 1.a Bodega.
Juan Mazzachián, M. de Rozas 3499, 1.a Almacén.
María Queirolo v. de Lezaryo, M.de Rozas 3406, 1.a Bodega.
Pedro Florit, M. de Rozas 3401, 1.a Almacén.
Pedro Florit, P. Lynch 908, 1.a Bodega.
Luis Balló, Andes 3405, 1.a Bodega.
Genoveva Ortiz, J. Miranda 945, 1.a Bodega.
Carlos Carvallo, Andes 3626, 1.a Bodega.
Gabriela Gorigoitia, Andes 3632, 1.a Bodega.
Emilio Belstof, Mapocho 3868, 1.a Bodega.
Juan Balagna, Mapocho 3797, 1.a Almacén.
Pablo F. Raffo, Mapocho 3480, 1.a Bodega.
Víctor Gulagnoni, Mapocho 3326, 1.a Bodega.
Luis Palluchi, Maggiol, Thopmson 3695, 1.a Almacén.

CLASIFICACION DE LA 4.a COMUNA

Cantinas.—1.a Categoría

Alvaro Villamando, S. Alfonso 175, 1.a Cantina.
Natalet Ebilen, S. Alfonso 125, 1.a Cantina.
Víctor Vidal, Conferencia 370, 1.a Cantina.
Juan Fernández, Cambell 18, 1.a Cantina.
Petronila Sanhueza, Borja 219, 1.a Cantina.
Ana M. Osses, Borja 227, 1.a Cantina.
Juan de Dios Vilches, 5 de Abril 3449, 1.a Cantina.
Constantino Fernández, Ecuador 3393, 1.a Cantina.
Abraham Bezanilla, Mapocho 3402, 1.a Cantina.

ESTABLECIMIENTOS CLASIFICADOS EN LA 2.a CATEGORIA

Hoteles, restaurants y pensiones

Manuel Silva, Blanco Encalada 2715, bar y restaurant.
Francisco Tort, Gay 2614, id., id.
Ernesto del Canto, Unión Americana 665, id., id.
Jaime Carbonel, Delicias 2628, id.,
Luis Bonzi, Delicias 2760, id., id.
María Barrera, San Alfonso 243, id., id.
Jaime Orpi, Exposición 94, bar y restaurant.
Juan Fernández, Manuel Montt 2939, id., id.
Mariano Jiménez, Manuel Montt 2905, id., id.
Antonio Bazulto, Exposición 58, id., id.
Rafael Masat, Exposición 84, id., id.
Antonio Gutiérrez, Borja 43, id., id.
Julio Magnolf, Borja 64, id., id.
Elena Morales, Borja 191, id., id.
Jaime Maraguez, Manuel Montt 2977, id., id.
Pedro González, Matucana 12, id., id.
José Porta, Delicias 3363, id., id.
Benito Ribot, Ecuador 3399, id. id.
José Roca, Delicias 3439, id., id.
Socono Gaitan, Delicias 4001, id., id.
Miguel Pascual, Martínez de Rozas 3462, id., id.
Gustavo Nef, Quinta Normal, id., id.
Adela R. Aravena de Sanhueza, Mapocho 3425, id., id.
Clodomira Cáceres, 5 de Abril 3433, id., id.
Rosa Lara Sánchez, 5 de Abril 3498, id., id.
José López, Unión Americana 8, hotel, id., id.
Teodoro Caratoso, Bascuñán Guerrero 23, id., id.
José Fernández, Manuel Montt 2886, id., id.
Jossafatte Degiano, Manuel Montt 2868, id., id.
Zacarías Uriguen, Delicias 2860, hotel y restaurant.
César Campomosi, Exposición 80, id., id.
Benedicto Gallardo, Exposición 324, id., id.
Vicente Mora, Manuel Montt 2929, hotel.
Pablo Valprido, Manuel Montt 2878, id., id.
Inocencio Díaz, Manuel Montt 2913, id., id.
Pablo Valprido, San Alfonso 89, id., id.
Enrique Thevenis, San Alfonso 16, id., id.
Teresa Castillo, San Alfonso 75, id., id.
Antonio Flores, Meggis 80, id., id.
Ambrosio Jaraboglio, Meiggs 66, id.
Alberto Vega, Meiggs 72, id.
Daniel Martínez, Meiggs 58, id.
Claudio Acevedo, Meiggs 19, id.
Clara Miranda, 5 de Abril 3411, id
Rosa Osorio, Delicias 2894-2896, id.
Guisaffatte Digeano, Delicias 2820, id.
Albina Peralta, Plaza Argentina, hotel y restaurant.
Víctor Reyes, Ecuador 3401, id.
Alfredo Iturriaga, Ecuador 3407, id.
José Briceño, Delicias 3159, id.
Juan Crippa, Mapocho 3508, id.
Armando Osorio, Grajales 3075, pensión.
Toribio Vilo, Grajales 3185, id.
Atilio Camfonassi, Manuel Montt 2981, id.
Sara Matus de Silva, Exposición 230, id.
Luis Alunan Arquier, Delicias 2832, id.
Juan Gómez, Exposición 144, id.
Jorge Ogas, 5 de Abril 3423, id.
Ana Melles, Ecuador 3389, id.
María Murillos, Delicias 3448, id.
Carmela Silva, Matucana 16, id.
Pedro Bocás, Ecuador 3417, id.
José Mortelli, Ecuador 3452, id.
Manuel Bueno, San Pablo 3491, hotel.
Dolores Chávez, P. Lynch 1089, pensión.
Julia Ortiz de Rojas, Mapocho 3374, id.
Exequiel Bosaes, Matucana 1068, id.
Rafael Rubio, Matucana 859, id.

5.a COMUNA

Primera categoría

Almacenes y depósitos de licores

Mariano Ferrer Masaguir, Recoleta 414, 1.a, depósito.
Miguel Alonso Ortiz, Recoleta 424, 1.a, id.
Carlos Botta Durín, Recoleta 884, 1.a, id.
Salvador Solmano Coracusso, Rengifo 894, 1.a, id.
Desiderio Latorre González, Salas 161, 1.a, id.
José Nilos Torres, Salas 240, 1.a, id.
María Celis Saavedra, Salas 278, 1.a, id.
Manríquez Hnos., Salas 302, 1.a, id.
Delfina Vergara v. de Carreño, Salas 340, 1.a, almacén.
Pedro Moreno Fonseca, Salas 370, 1.a, depósito.
Vicente Bruno Bruno, Salas 390, 1.a, id.
Juan Vidalitti Costa, Fariña 400, 1.a, id.
Antonio Viacaba Pasalaqua, Fariña 414, 1.a, almacén.
José Dellepiani Roveño, Fariña esq. P. Lezaeta, 1.a, depósito.
Ernesto Ravera Minetto, Fariña 500, 1.a, id.
Santiago Romaña Romaña, La Paz 203, 1.a, id.
Guillermo Bontá Solari, La Paz 298, 1.a, almacén.
Jorge Meneses Riveros, La Paz 409, 1.a, id.
Juan Ravero Menetto, La Paz 435, 1.a, id.
Edelmira Muñoz Vidal, La Paz 467, 1.a, id.
Antonio Crovetto Boza, Independencia 358, 1.a, id.
Sandalio Rebolledo Bamutos, Independencia 353, 1.a, id.
Ana Silva de Arriagada, Independencia 361, 1.a, id.
Fábrica C. de A. Ebner, Independencia 357, 1.a, fábrica.
Eugenio Cárter Fuentealba, Independencia 765, 1.a, depósito.
Julia Aredondo Arredondo, Independencia 832, 1.a, id.
Juana C. v. de Guillón, Independencia 934, 1.a, almacén.
Juan Naranjo Hidalgo, Independencia 201, 1.a, almacén.
Clodomiro Parraguez Moraga, Independencia 255, 1.a, depósito.
Victoria Costa Costa, Maruri 293, 1.a, id.
Francisco Moreno Ruiz, Maruri 590, 1.a, id.
José Arguelles Argelles, Maruri 613, 1.a, id.
José María Velásquez, Echazarreta 722, 1.a, id.
Francisco López López, López 594, 1.a, id.
Rosa Amelia Lira de M., Barnachea 363, 1.a, almacen.
Galvarino Fernández González, Escanilla 44, 1.a, depósito.
Luis Carrasco Ríos, Escanilla 305, 1.a, id.
Vicente San Li, Victoriano 410, 1.a, id.
Miguel Fernández Sánchez Caupolicán 917, 1.a, id.
Hocracia Escalante Escalante, Errázuriz 896, 1.a, id
Enrique Doncoster León, N. de Ovalle 838, 1.a, id
Emma Fuentes Marchant, N. de Ovalle 839, 1.a, id
Carmen Navia Azócar, N. de Ovalle 861, 1.a, id.
Domingo Rondisoni Fasce, A. Bello 616, 1.a, id.
Amadeo Blandit Convbs, A. Bello 666, 1.a, id.
Benicio Carroza Leiva, A. Bello 671, 1.a, almacén.
Juan B. Fuentes Henríquez, A. Bello 674, 1.a, depósito.
Gustavo Faureti Carrasco, A. Bello 830, 1.a, id.
Juan Malcongen Malcongen, Dávila 842, 1.a, almacén.
Luis Degerega Degerega, Dávila 958, 1.a almacén y depósito.
Francisco Martini Vignolo, Juárez 667, 1.a, depósito.
Juan Castillo Morales, Juárez 793, 1.a, id.
María Parraguez Montero, Echeverría 963, 1.a, almacén.
Lorenzo Stagnaro Canuglise, Olivos 620, 1.a, depósito.
Pedro José Muruua Donoso, Olivos 842, 1.a, id.
Roberto Zúñiga Olivares, Olivos 856, 1.a, id.
Alberto Vandelloni Natale, Olivos 1058, 1.a, id.
José Vielman Conejeros, Olivos 1101, id.
Renato Monje Gamero, Olivos 1193, id.
Baltazar Tilli Dozzi, Rosario 791, 1.a, id.
Emilio Dapuetto Mossoro, Rosario 903, 1.a, id.
Guillermo Silva Cañete, Rosario 904, 1.a, id.
José del Carmen Armejo Martny, Rosario 957, 1.a, id
Luis Bravo Truffy, Rosario 1053, 1.a, id.
Augusto Notari Venturelli, Rosario 1058, 1.a, id.
Félix Verdejo Feunies, Rosario 1064, 1.a, id.
Pedro N. Zúñiga Pedrasa, Borgoño 1601, 1.a, almacén.
Dorila Catalán Salas, Borogño 1608, 1.a, id.
Carlos Zambra Orellana, Borgoño 1691, 1.a, id.
Rosa A. Quiros Brito, Borgoño 1702, 1.a, id.
Bernardo Onetto Vidal, Prieto 1385, 1.a, depósito.
Ramón Rubio Márquez, Lastra 1404, 1.a, id.
Juan Lizama Pérez, Lastra 1481, 1.a, id.
Mario Burzio Máquina, Lastra 1481, 1.a, id.
Julio y Albá, Lastra 1519, 1.a, id.
Bosilio Espinoza Espinoza, Lastra 1533, 1.a, id.
Eugenio Chinoni Bordi, Lastra 1615, 1.a, id.
Julio Massone Stagno, Lastra 1616, 1.a, id.
Pablo Razetto Valle, Lastra 1935, 1.a, id.
Ignacio Reyes Vásquez, Lastra 1891, 1.a, id.
Urbano Orellana Sepúlveda, Lastra 1724, 1.a, id.
Manuel Bustamante Bustamante, Lastra 1767, 1.a, id.
Wenceslao González Ibarra, Pinto 1291, 1.a, almacén.
Nicolás Chumbano Olivares, Pinto 1407, depósito.
Pedro Nilo Palma, Pinto 1586, 1.a, id.
Pedro López Olguín, Pinto 1703, 1.a, id.
Luis González Barahona, Pinto 1991, 1.a, almacén.
Zoila Lagos v. de C., Pinto 2033, 1.a, depósito.
Buenaventura Galarce Coro, Pinto 1340, 1.a, id.
Humberto Crovetto Bozo, Pinto 1436, 1.a, id.
Celia Leytón v. de Zavala, Pinto 1577, 1.a, almacén.
Salvador Escudero Caneros, Pinto 1802, 1.a, id.
Acustín Velasco Núñez, Cruz 1471, 1.a, id.
Floridor Parra Parra, Cruz 1572, 1.a, id.
Segundo Guerra Guerra, Colóu 1475, 1.a, id.
Manuel Silva Reyes, Colón 1601, 1.a, id.
Carlos Ramiro Velásquez, Colón 1701, 1.a, id.
Pedro Echeverría Echeverría, Colón 1799, 1.a, id.
Miguel Fernández Sánchez, O'Higgins 1295, 1.a, almacén.
Angel Garay Ayala, O'Higgins 1737, 1.a, depósito.
Luis Marchant Astudillo, O'Higgins 1964, 1.a, id.
José C. Lecaros Riveros, Carrión 1420, 1.a, id.
Carlos Ramírez Zúñiga, Carrión 1892, 1.a, almacén
Nicolás Valle D' Aste, Carrión 1928, 1.a, almacén.
Manuel Zúñiga Poblete, Vega Pinto 104, 1.a, depósito.
Emilio Planella Planella, Vega Pinto 106, 1.a, id.

Cantinas

Enrique Rivas Arriba, Vega Puente 27.
José Rodríguez Zeivilla, Vega Puente 28.
Horacio Agüero Pinto, Rengifo 806.
Pablo Rayeto Valle, Escanilla 304.

SEGUNDA CATEGORIA

Restaurants con cantina

Juan Vielm[illegible] A Independencia 383.
Elvira Iturrieta Jeria, Independencia 391.
Francisco Reyes Riveros, Independencia 473.
Francisco Marín Martínez, Pinto 1896.
Mercedes Jeria Valenzuela, Vega Pinto 98.
Teodoro Pardo Madrid, Vega Pinto sin.

Hoteles y Pensiones

Juan Rojas Vergara, Salas 101, hotel y restaurant.
Agustín Olivares Cisternas, Salas 185, pensión.
Ramón Moreira Méndez, La Paz 9, hotel y restaurant.
José Campos Campos, La Paz 11, id. id.
Pablo León Rojas, La Paz 27, id. id
Magdalena Moreira de Hazzan, La Paz 29, id. id.
Luisa San Martín de León, La Paz 215, id. id.
Teresa Jaures de Ríos, Independencia 927, pensión.
Arturo Linares Guillón, Artesanos 791, hotel y restaurant.
Antonio Mono Vaquier, Artesanos 761, pensión.
Víctor Valenzuela Espinoza, A. Bello 740, id.
Teodoro Pinazo Ramos, Rivera 1401, id.

SEXTA COMUNA

Establecimientos clasificados en la primera categoría. — Depósitos de licores

Elías Cauas Andoni, Recoleta 203.
Julio Sanguinetti Chrescio, Recoleta 393.
Ricardo Bonatti Bonatti, Recoleta 493.
Recaredo Martínez Carvajal, Recoleta 925.
José Bosch Palmer, Vásquez 183.
Nervy Hnos., Vásquez 84.
Angel Crovetto Messano, Florida 87.
Enrique Durán Cuervo, Loreto 525.
Luis A. Guerra Muñoz, Río Janeiro 220.
Mario Acevedo Hevia, Montevideo 548.
Manuel Picó Picó, Purísima 105.
Carlos Saretti Leals, Purísima 159.
Federico Morello e Hijos, Purísima 312.
José C. Maldonado Ubilla, Pío IX 95.
José Bergheresi Bartolini, Pío IX 196.
Ignacio Herrera Eyzaguirre, Pío IX 102.
Pesce y Quercia, Arzobispo Casanova 1.
José M. Serei Robles, Independencia 1517.
Mascaró Hnos., Independencia 1608.
Nicolás Fuster Forteza, Independencia 1705.
Nonato Toledo Pávez, Independencia 2017.
Domingo Pizarro Báez, Independencia 2027.
Santiago Salak Gantuz, Independencia 2690.
Juan Vidal Bula, Independencia 2761.
Juan Alcese Valle, Bellavista 306.
Miguel Larragnino Tachino, Bellavista 205.
Pedro Aguirre Gutiérrez, Bellavista, Pob. Matte 14-A.
Francisco Donoso Hurtado, Bellavista 474.
Javier Visedo Donoso, Dardignac 398.
Serafín Doasi Casagrande, Dardignac 207.
Miguel Herrera Robles, Dardignac 198.
Corina Lopehandía y Cía., Río Janeiro 397.
Aguirre Luco Hnos., Bellavista 943.
Pantaleón Romero Muñoz, Dardignac 148.
José Crovetto Nicola, Dardignac 155.
Lidia Cabrera Soto, Dardignac 63.
Francisco Perla Nerlo, Andrés Bello 503.
José Mas Ruby, Andrés Bello 206.
Juan Marconi Ravetino, Santa Filomena 596.
Lázaro Bianchi Devoto, Santa Filomena 503.
Desiderio Vidal Inostroza, Santa Filomena 395.
Nolasco Reyes Reyes, Santa Filomena 236.
José Visedo Murcia, Santa Filomena 303.
Ricardo Bonatti Bonatti, Lezaeta 591.
Lázaro Bianchi Devoto, Lillo 311.
Julio Garrié Fagé, Domínica 240.
Pagano Hnos., Domínica 310.
Lázaro Bianchi Devoto, Chorrillos 595.
Santiago Moyano Moyano, Francia 1005.
Angel Morales Mazaval, Francia 1002.
Luis Rivera Maraoti, General Saavedra 1145.
Nicanor Lobos Brito, Chorrillos 344.
Miguel Arregui Miranda, Valdivieso 88.
José Pesci Pesci, Salto 1292.
Francisco Soleris, Salto 1490.
Agustín Termusini Stagero, Valdivieso 53.
Arturo Béjoles Béjoles, Recoleta 1810.
Luis Olcese Poggi, Bezanilla 1327.
Ismael Toledo Pavez, Bezanilla esquina Nueva.
Sara Román Díaz, San Luis esquina Nueva Escanilla.
Pedro Murúa Murúa, San Luis 1208.
Leandro Gimó Gumá, Nueva Matte 3.

Almacenes

José Rojas Ruz, Recoleta 1145.
Canelo Hnos., Recoleta 1480.
Ismael Avilez Matus, Manzano 348.
Andrés Acosta Negrete, Loreto 361-A.
Elupio Recabarren Ossa, Independencia 1314.
Braulio Lucio Campillo, Independencia 1365.
Melanio Cuevas Hernández, Independencia 2368.
Adelaida García Castro, Independencia 2679.
Francisco Villouta Stuardo, Bellavista 242.
Gabriel Perelló Segí, Bellavista, Pob. Matte 1.
Pedro Vernaza Dapelo, Dardignac 286.
José Núñez Pedrero, Santa Filomena 202.
Antonio Viacava Passalacqua, Buenos Aires 306.
Francisco Sabá Mac, Constitución 99.

Cantinas

Eleodoro Carvacho Aravena, Independencia 2152.
José M. Serei Robles, Independencia 2800.
Amador Bravo Aravena, Dardignac 266.
Alfredo Massucco Botto, Loreto 84.

Establecimientos clasificado en la segunda categoría.—Restaurants

Alfonso Escobar Villablanca, Panteón 1129.
Santiago Malebrand M., Santa Laura 1185.
Emilia Carvacho Carvacho, Recoleta 1436.
Tránsito Jorquera Jorquera, Constitución 17.
Domingo Quintas Quintas, Independencia 1167.
Jaime Durán Herrera, Bellavista 1299.
Ana Bustamante Troncoso, Independencia 1541.
María Aravena Gutiérrez, Independencia 2021.
Benito Boitano Herrera, Dardignac 80.

7.a COMUNA

Establecimientos clasificados en la 1.a categoría. — Almacenes, Depósitos de Licores, etc.

Pedro Portales Cerda, Avenida M. A. Matta 290, Bodega de licores.
Rogelio Núñez Soto, Avenida Matta 301, Almacén.
Ramón Alcázar Tejero, Avenida Matta 317, Bodega de licores.
Humberto Caqui Olivares, Avenida Matta 384, Peluquería y Bodega.
Andrés Fontecilla y Cía., Avenida Matta 371, Bodega de licores.
Juan Pomesano Celedino, Avenida Matta 505, Bodega de licores.
Ana Valdés Tapia, Avenida Matta 655, Bodega de licores.
Alfredo Mendora Moville, Avenida Matta 735, Bodega de licores.
Julio Puga Borne, Avenida Matta 783, Bodega de licores.
Ambrosio Guerra Yturrieta, Avenida Matta 104, Almacén.
José G. Correa Albano, Avenida V. Mackenna 20, Bodega de licores.
E. Sotomayor B., Av. Vicuña Mackenna 32, Bodega de licores.
Juan Alacito Guadano, Av. Vicuña Mackenna 58, Almacén de licores.
Domingo Bussicordi Rey, Av. Vicuña Mackenna 686, Almacén de licores.
Salvador Pérez Cabezas, Carmen 602, Bodega de licores.
José M. Clement Tomas, Carmen 693, Almacén y bodega de licores.
Vicente Pallicardi Cavallo, Carmen 778, Almacén y bodega de licores.
Bernardo Gardella Gardella, Carmen 814, Almacén y bodega de licores.
Margarita Riveros Riveros, Carmen 1002, Almacén.
Lázaro Pianella María Carmen 1302, Almacén.

---

200 Antof., Marzo 14, 140.
600 Antof., Marzo 14, 140 1/4.
100 Antof., Marzo 14, 140 1/2.
300 Fuegos, 84 1/2.
300 Fuegos, Marzo 14, 84 1/2.
100 Loas, Marzo 14, 42.
100 Antof., Marzo 14, 139.
600 Llallagua, Marzo 28, 244.
700 Llallagua, Marzo 28, 243 3/4.
100 Llallagua, Marzo 14, 242 1/2.
500 Vacas, Marzo 28, 6.
400 Viñas, Marzo 14, 86.

Oro.—Vendedores, a 64. Compradores, a 63.80.

Letras. — Vendedores, a 14 3/16. Compradores, a 14 13/16.

Segunda rueda

Telegrama oficial de la Bolsa de Corredores de Valparaíso recibido ayer en la Bolsa de Comercio de Santiago, a las 3.12 P. M.

10000 Caja Sojo, 94 1/4.
800 Llallagua, Marzo 28, 244.
200 Llallagua, Marzo 28, 243 3/4.
2000 Caja Sojo, 94 1/2.
3100 Gaticos, Marzo 28, 24.
200 Llallagua, Marzo 28, 243 1/4.
500 Llallagua, Marzo 28, 243.
200 Llallagua, Marzo 14, 241.
100 Fuegos, 84 3/4.
100 Fuegos, 84 1/2.
200 Gaticos, Marzo 14, 24.
500 Gaticos, Marzo 28, 14 1/4.
1300 Gaticos, Marzo 14, 24 1/8.
16 Cerv. Unidas, 358.
200 Fuegos, Marzo 14, 84 1/2.
600 Llallagua, Marzo 28, 243 1/4.
100 Banco Español, 147 1/2.
39 Banco Español, 147.
500 Llallagua, Marzo 28, 243.
100 Viñas, Marzo 14, 85 3/4.
500 Caylloma, Marzo 28, 12 3/4.
100 Loas, Marzo 14, 43 1/2.
100 Vacas, Marzo 14, 5 1/2.
100 Vacas, Marzo 14, 5 3/8.
200 Vacas, Marzo 14, 5 1/4.
100 Llallagua, Marzo 28, 243 1/2.

Oro. — Vendedores, a 66. Compradores, a 64.80.

Letras. — Vendedores, a 14 3/16. Compradores, a 14 11/16.

Acciones y Bonos

COTIZACIONES DE ULTIMA HORA

ACCIONES DE BANCOS

	Valor pagado	Precio actual
Banco de Chile	$ 100	$ [illegible]
Banco Español de Chile	100	[illegible]
Banco Nacional	100	[illegible]
Banco Santiago	20	[illegible]
Banco Popular	100	[illegible]
Banco Unión Comercial	100	[illegible]
Bco. Hipot. de Chile	20	[illegible]
Banco Chileno Garantizador de Valores	200	[illegible]
Banco Francés	100	[illegible]
Banco Italiano		[illegible]
Banco Curicó	20	[illegible]
SOCIEDADES GANADERAS		
Tierra del

Producción hasta el día Domingo 3, 2,658 quintales.
Despachado de las minas, 1,695 quintales.
Existencia en bodega de Cataví, 27,562 quintales.
Altura del agua en el muro del tranque, se dará más tarde.

BOLSA DE PRODUCTOS SANTIAGO

Operaciones efectuadas hoy en la rueda de las 3 P. M. Todos los precios son por quintal métrico, con saco, salvo estipulación contraria.
Trigo blanco.—Comprador del centro a $1.80 sin saco en Providencia.
Vendedor de 300 sacos a 24 con saco, en bodega Santiago.
Vendedor trigo corriente de Mulchén a 21 sin saco en Providencia.
Trigo candeal.—Vendedor candeal fino, a 25.
Frejoles.—Comprador caballeros a 58. Tieno al norte y vendedor a 60.
Comprador coscorrones a 53.
Harina.—Vendedor buena marca a 16.50.
Papas.—Comprador amarillas a 11 en cosecha.
Pasto.—Vendedor colizas en ramas de segundo corte a 6.80 en carros Buin.
Linaza.—Comprador de 100 sacos a 18.
Sacos.—Vendedor de 2 1|4 libras a 1.20 oro y comprador a 1.15.

Santiago, 5 de Marzo de 1918.

EL SECRETARIO.

PRECIOS CORRIENTES DE LA FERIA DE ANIMALES. — AVENIDA BEAUCHEF NUM. 997

Terneros de pie, desde 38 a 45.
Terneros de pie gordos, desde 62 a 100.
Terneros de 1 año, desde 90 a 125.
Vaquillas de 1 1|2 año, desde 100 a 140.
Vaquillas de 2 años, desde 130 a 160.
Novillos de 1 1|2 año, desde 120 a 170.
Novillos de 2 años, desde 150 a 190.
Vaquillas de 2 1|2 años, desde 140 a 190.
Vaquillas de 3 años, desde 160 a 220.
Novillos de 2 1|2 años, desde 170 a 250.
Novillos de 3 años, desde 180 a 270.
Novillos a media gordura, desde 198 a 270.
Novillos gordos, desde 280 a 320.
Novillos mestizos, gordos, desde 340 a 360.
Vacas flacas, desde 140 a 150.
Vacas a media gordura, desde 250 a 270.
Vacas gordas, desde 310 a 340.
Vacas mestizas, gordas, desde 360 a 380.
Vacas paridas, flacas, desde 180 a 220.
Vacas paridas a media gordura, desde 320 a 350.
Vacas paridas mestizas, desde 380 a 420.
Torunos a media gordura, desde 320 a 360.
Torunos gordos, desde 380 a 400.
Toros, desde 280 a 350.
Bueyes flacos, desde 200 a 220.
Bueyes a media gordura, desde 280 a 340.
Bueyes gordos, desde 410 a 480.
Bueyes de trabajo, desde 310 a 360.
Bueyes mestizos, gordos, desde 480 a 520.
Yeguas, desde 40 a 175.
Caballos, desde 40 a 220.
Mulas flacas, desde 40 a 60.
Borregas, a 26.
Vacas, al peso, desde 0.61 a 0.69 1|2.
Novillos, al peso, desde 0.67 a 0.72 1|2.
Bueyes, al peso, desde 0.67 a 0.71.
Torunos, al peso, a 0.62.

SOCIEDAD FERIA IZQUIERDO

Santiago, 5 de Marzo de 1918.

VEGA CENTRAL DE LA SOCIEDAD DEL MERCADO DE LA VEGA

Revista diaria. Precios de venta de productos por mayor, término medio, según calidad

Acelgas, de 0.50 a 0.80 la docena de atados.
Arvejas, de 12 a 14 el saco.
Alcachofas, de 3 a 8 el ciento.
Apio ensalada, de 0.60 a 0.80 el atado de 12 matas.
Ajos, de 4 a 14 el mil.
Ají verde, de 2 a 2.40 el saco harinero.
Achicoria, desde 30 a 35 el mil matas.
Betros, de 0.10 a 0.15 la docena de atados.
Betarragas, de 12 a 18 el mil.
Berenjenas, desde 25 a 30 el mil.
Camotes, de 0.20 a 0.40 el kilógramo.
Cebollas cabezas, de 12 a 18 el mil.
Ciruelas, de 10 a 12 el cajón.
Coliflor, de 5 a 7 el ciento.
Choclos, de 40 a 60 el mil.
Calabazas, de 3 a 4 el ciento.
Duraznos, de 8 a 10 el cajón.
Granadas, de 10 a 12 el ciento.
Higos frescos, de 7 a 10 el mil.
Lechugas, de 10 a 18 el mil.
Melones, de 18 a 40 el ciento.
Manzanas, de 10 a 12 el cajón.
Nabos, de 6 a 8 el mil.
Orégano, de 0.40 a 0.50 la docena de atados.
Porrones, de 7 a 9 el mil.
Pimentón, de 10 a 12 el mil.
Papas cazuela, de 12 a 14 el saco.
Papas amarillas, de 11 a 13 el saco reinobado.
Porotitos verdes, de 13 a 15 el saco.
Perejil, de 0.40 a 0.50 la docena de atados.
Pepinos ensalada, de 10 a 15 el mil.
Peras, de 6 a 8 el cajón.
Porotos granados, de 9 a 14 el saco.
Quesos de toda leche, de 6 a 8 la docena.
Repollos, de 7 a 12 el ciento.
Rabanitos franceses, desde 1.80 a 2.20 el mil.
Sandías, de 18 a 40 el ciento.
Tomates, de 8 a 12 el mil.
Tunas, de 10 a 12 el cajón.
Uvas, de 0.20 a 0.30 el kilógramo.
Yerba buena, de 0.40 a 0.50 la docena de atados.
Zanahorias, de 0.40 a 0.60 el ciento.
Zapallos tiernos, de 12 a 25 el ciento.
Zapallos del año, de 50 a 90 el ciento.
Zapallos italianos, de 2 a 4 el ciento.

Santiago, Marzo 5 de 1918.

MATADERO PUBLICO

Marzo 6 de 1918

Encierra para hoy:

	Vacunos	Ovejunos	Cerdos
Entrados	305	652	70
En vara	10	0	0
Suma	315	652	70
Retirados vivos	0	0	0
Total beneficiados	315	652	70

Terneros 36.—

PRECIOS DE LAS CARNES DE AYER

Marzo 5 de 1918

			kilo
Carne, buey	1.ª clase.	$ 1.08 a	1.10
Id.	2.ª "	1.02	1.06
Id.	3.ª "	50	1.00
Carne novillo	1.ª clase	1.06	1.08
Id	2.ª "	1.00	1.05
Id	3.ª "	40	95
Carne, vaca	1.ª clase.	1.08	1.10
Id.	2.ª "	1.02	1.06
Id.	3.ª "	50	1.00
Carne, cordero	1.ª clase		1.30
Id.	2.ª "	1.10	1.20
Id.	3.ª "	80	1.00
Carne, cerdo	1.ª clase		1.20
Id.	2.ª "	1.10	1.15
Id.	3.ª "	90	1.00
Grasa en rama		1.20	1.25
Sebo de ovejuno			70
Cuero de vacuno macho de más de 40 kilo			90
Id Id Id de menos de 40 kilos			
Cuero de vacuno hembra			90
Cuero ovejuno, de $ 30 a 50 docena			

José A. González, Carmen 1380, Bodega de licores.
Nicolás Fuenzalida Cáceres, Carmen 1401, Almacén.
José Saenz Sánchez, Carmen 1501, Bodega de licores.
Pedro Saavedra Jiménez, Carmen 1520, Almacén.
Agustín Castillo Cristóforo, Carmen 1702, Bodega de licores.
Mateo Plaza Ruiz, Carmen 1798, Almacén.
Carmen Bustamante Chorino, Camilo Henríquez 139, Bodega de licores.
Antonio Zamorano, Camilo Henríquez 199, Bodega de licores.
Angel Cristi Malfer, Camilo Henríquez 257, Bodega de licores.
Juan Henríquez, Camilo Henríquez 299, Almacén.
Esteban Salvait Morchio, Camilo Henríquez 502, Almacén.
Esteban Salvait Morchio, Camilo Henríquez 506, Bodega de licores.
Elisa Cavieres Ayala, Camilo Henríquez 557, Verdulería.
Elena Jorquera Díaz, Camilo Henríquez 584, Almacén.
Eugenio Despouy, Camilo Henríquez 660, Fábrica de licores.
Enriqueta Moreno Zapater, Camilo Henríquez 667, Almacén y bodega de licores.
Namur Davis Elías, Camilo Henríquez 699, Almacén.
María Pérez Frías, Camilo Henríquez 762, Almacén y bodega de licores.
Santiago Vallarino Parodi, Camilo Henríquez 901, Bodega de licores.
José Dolores Pérez, Camilo Henríquez 1001, Almacén.
Bonifacio Correa E., Delicias 428, Bodega de licores.
L. y A. Dussaillant Hnos., Diez de Julio 212, Bodega de licores.
Luis E. Sanguinetti Onelly, Diez de Julio 351, Almacén.
Fredes y Cía., Diez de Julio 365, Bodega de licores.
Quarto Bucche Movitte, Diez de Julio 361, Bodega de licores.
Migoni Hnos., Diez de Julio 396, Bodega de licores.
Germán Pinto Muñoz, Diez de Julio 454, Bodega de licores.
Enrique Núñez Cortés, Diez de Julio 765, Bodega de licores.
Manuel Fassani Montani, Diez de Julio 746, Bodega de licores.
Nemesia Valenzuela Núñez, Santa Isabel 299, Bodega de licores.
Froilán Arancibia Vicencio, Santa Isabel 311, Bodega de licores.
Elías Picazzo Maquiavello, Santa Isabel 399, Bodega de licores.
Onofre Requi Plana, Santa Isabel 54, Bodega de licores.
Juan B. Canelo Devoto, Santa Isabel 296, Bodega de licores.
Domingo Aguayo Yáñez, Santa Victoria 217, Bodega de licores.
Felicia Salazar Miranda, R. Santa Cruz 535, Almacén.
Carlos Bososio Vgassi, Avenida Irarrázaval 148, Bodega de licores.
Jerónimo Deserega, E. Ramírez 795, Bodega de licores.
Clemente Quiregain, Lira 149, Bodega de licores.
Carmela Rivera Pérez, Lira 583, Bodega de licores.
Angel Crovetto Mazzoni, Lira 653, Almacén.
Marcos Hernández López, Lira 885, Almacén.
Marcos Hernández López, Lira 883, Bodega de licores.
Casiano Figueroa Lobos, Lira 887, Almacén y bodega.
Justo A. Letelier, Lira 941, Fábrica de licores.
Albina Salinas de Barahona, Rogelio Ugarte 1337, Bodega de licores.
Laura Berríos Martínez, San Francisco 338, Almacén.
José Pausson Villegas, San Francisco 390, Bodega de licores.
José Basaccia Queirolo, San Francisco 498, Bodega de licores.
Francisco Luxero Parodi, San Francisco 506, Almacén.
Francisco Luxero Parodi, San Francisco 510, Bodega de licores.
Nicanor Lira Pérez, San Francisco 702, Almacén.
Ilda Salas Reyes, San Francisco 840, Bodega de licores.
Rita Gómez Jerez, San Francisco 846, Bodega de licores.
Custodio Guerrero Peñaloza, SanFrancisco 870, Bodega de licores.
Mercedes Franc de Nogues, San Francisco 1012, Bodega de licores.
Mercedes Ortiz Fuentes, Santa Rosa 74, Almacén.
Ramón Uribe Molinares, Santa Rosa 102, Almacén.
Juan Soto Bravo, Santa Rosa 276, Almacén
Pedro Florid Cappó, Santa Rosa 299, Almacén.
Fernando Nigro Ganino, Santa Rosa 349, Almacén.
Francisco Romero Olivares, Santa Rosa 364, Almacén.
Eduardo Alba Fenques, Santa Rosa 393, Almacén.
Ester Selva Tejo, Santa Rosa 458, Almacén.
Albina M. de Sorro-Ciudad, Santa Rosa 472, Puesto de verduras.
Pablo Chiapasco Rechella, Santa Rosa 602, Almacén.
Roberto Varela Varela, Santa Rosa 619, Almacén.
Gabino E. Ossia Matus, Santa Rosa 653, Almacén.
Rafael Errázuriz U., Santa Rosa 835, Bodega de licores.
Héctor Mistre Paccarlli, Santa Rosa 1142, Bodega de licores.
Mauricio Nocdelman, Santa Rosa 1175, Bodega de licores.
Filomena Miranda Miranda, Santa Rosa 1804, Almacén.
Manuel Villanueva González, Santa Rosa 2198, Bodega de licores.
Catalina Maqui Maqui, San Isidro 61, Bodega de licores.
Fermín González Angulo, San Isidro 99, Bodega de licores.
David Stagno Crovetto, San Isidro 106, Bodega de licores.
David Arellano Castro, San Isidro 176, Almacén.
José D. Aliste Sanhueza, San Isidro 285, Almacén.
José D. Aliste Sanhueza, San Isidro 287, Bodega de licores.
Víctor Cordano Cordano, San Isidro 326, Bodega de licores.
Telésforo González Martínez, San Isidro 501, Almacén.
Telésforo González Martínez, San Isidro 507, Bodega de licores.
Juan Costa Chisppi, San Isidro 602, Almacén.
Carlos Travinni Boby, San Isidro 702, Almacén.
Adrián Urrea Céspedes, San Isidro 734, Almacén.
Adrián Urrea Céspedes, San Isidro 738, Almacén.
Tomás Rubio Bravo, San Isidro 990, Almacén.
Tomás Rubio Bravo, San Isidro 993, Bodega de licores.
Felipe Pérez Gómez, San Isidro 1451, Almacén y bodega.
María Cruz Vergara, San Isidro 1456, Bodega de licores.
Arístides Muñoz Muñoz, San Isidro 1607, Bodega de licores.
Domisiano Pérez Suárez, San Isidro 1709, Bodega de licores.
José Vega Sánchez San Isidro 1792, Bodega de licores.
Emilio Azúcar Aranda, San Isidro 1805, Bodega de licores.
Hilario Lizama Pérez, Valdés 639, Almacén.
Isidro Roca Minet, Valdés 674, Bodega de licores.
Santiago Rayo Trabuco, Root 510, Bodega de licores.
Custodio León Jiménez, Maestranza 190, Bodega de licores.
Cayetano Mazzoni Bozzo, Maestranza 210, Bodega de licores.
Fructuoso Altimenio Buecar, Maestranza 455, Bodega de licores.
Julio Rertord Audebert, Maestranza 492, Bodega de licores.
Juan Pezzopane Glodonoch, Maestranza 493, Bodega de licores.
Custodio León, Maestranza 313, Bodega de licores.
Frutos Llorente Pizarro, Maestranza 584, Almacén.
Pascual Picazzo Machiavello, Maestranza 591, Almacén.
Tomás López Timore, Maestranza 647, Bodega de licores.
Luis Amor Ortúzar, Maestranza 648, Bodega de licores.
Rosa Salomó Granpere, Maestranza 660, Bodega de licores.
Jerónimo Román Román, Maestranza 655, Bodega de licores.
Constancia Concha Pedraza, Maestranza 661, Bodega de licores.
Benito Rodríguez Fagaros, Maestranza 740, Bodega de licores.
Ribas y Cía., Maestranza 876, Bodega de licores.
Lorenzo Reyes Rosales, Maestranza 1307, Bodega de licores.
Cándida Brignardello, Maestranza 1400, Bodega de licores.
Plácido Agua Lagos, Maestranza 1331, Bodega de licores.
Juan Crovetto Castagnola, Tocornal 350, Almacén y bodega
Lorenzo Rolando Carvallo, Tocornal 399, Almacén y bodega.
Enrique Osorio Osorio T., Tocornal N.o 450, frutas y bodega de licores
Federico Stagno Fulle, Tocornal 481, bodega de licores.
Lorenso Canessa Queirolo, Tocornal 595, bodega de licore
Elena Carrasco Pinto, Tocornal 658, Almacén.
Pedro Turcare Beine, Tocornal 1380, bodega de licores.
Vicente Santa María, Tocornal 1501, Almacén.
Fortunato Cartagénova de Luche, Tocornal 1899, almacén.
Antonio Chacón Guzmán, Tocornalesquina Ñuble, bodega de licores
Baldomero Mora Rulle, San Juan 431, bodega de licores
Pedro Soto Rus, Santa Elena 780, bodega de licores.
Luis A. Mandujano, Santa Elena 956, bodega de licores.
Arturo Castro López, Santa Elena1273, bodega de licores.
José Pantoja Alarcón, Santa Elena 1455, bodega de licores
Santiago Abarca Torres, Santa Elena 1457, billares y licores.
Juan Fernández García, Santa Elena 1600, bodega de licores.
Fortunato Castañola, Víctor Manuel 1180, almacén.
Alberto Casaball Batolli, Víctor Manuel 1200, almacén.
Luis Zamora Zamora, Víctor Manuel 1302, almacén.
Gaspar Yáñez Calvo, Víctor Manuel 1531, bodega de licores.
Cayetano Mote Venegas, Víctor Manuel 1602, almacén y bodega.
Rosa Cortés Saavedra, Víctor Manuel 1698, almacén.
Rosa Cortés Saavedra, Víctor Manuel 1798, almacén.
Pérez y Heras, Víctor Manuel 2065, bodega de licores
Juan Reyes Astudillo, Pasaje San Martín 12, almacén.
Adela Saúl Elos, Victoria 593, puesto de verdura.
Estéban Belloni, Madrid 800, almacén y bodega.
Carlota Cerqs Ricardi, Madrid 1199, almacén.
Dolia Olivos Bustos, Madrid 1301, bodega de licores.
Ramón Ten Gubalda, Madrid 1311, bodega de licores.
Ricardo Barahona Salinas, Madrid 1330, bodega de licores
Manuel Bay Sánchez, Madrid 1398, almacén.
Sara Pineda Zamorano, Madrid 1411, bodega de licores.
Atanías Muñoz Meza, Madrid 1501, bodega de licores
Juan P. Lazo Flores, Madrid 1699, almacén.
Santiago Estéban Matus, Madrid 1802, almacén.
Rufino Giraldo Moro, Madrid 1799, almacén.
Mercedes Morales Morales, Curicó 117, bodega de licores.
Emilio Sazo Alarcón, Santa Elvira306, bodega de licores.
R. A. Ariztía, Avenida Las Quintas 40, bodega de licores.
Enrique S. Sanfuentes, Avenida Las Quintas 40, bodega de licores.
Nicolás Muñoz del Campo, Avenida Las Quintas 76, almacén.
Ana Prieto Sánchez, Avenida Las Quintas 88, almacén.
Eduardo Mujica López, Avenida Las Quintas 98, bodega de licores
Ricardo Gómez Vargas, Avenida Seminario 99, almacén.
Amalia Grodotte Bome, Avenida Seminario 616, depósito de vinos.
Moreras y Hnos., Cuevas 875, bode-ga de licores.
Angel Bonino Guatelly, Cuevas 1005, bodega de licores.
Diego Ruz Cordero, Cuevas 1167, bodega de licores.
Atilio Moglearo Zambrano, Cuevas 1397, bodega de licores.
Lorenzo Mena Carvajal, Cuevas 1396, bodega de licores.
Víctor Morales Cifuentes, Eyzaguirre 714, bodega de licores
Humberto Botelly, Eyzaguirre 758, bodega de licores.
Luis Muñoz Santelices, Argomedo 325, almacén.
Lorenzo Milano Benci, Freire 653, bodega de licores.
Abelardo Sáez Solovera, Mujica 5, almacén y bodega de licores.

Cantinas

José Planella Beytte, Vicuña Mackenna 702.
Celia Henríquez Peralta, Camilo Henríquez 124.
José Duarte Duarte, 10 de Julio 106.
José Manzano Cerezo, 10 de Julio 338.
Juan Rebora Reale, Santa Isabel 102.
Carlos Rossi Torres, Santa Isabel 199.
Benjamín Cornejo Marín, Santa Isabel 300.
Carlos Bado Molla, Santa Isabel 208.
Francisco Vidal Villablanca, Eleuterio Ramírez 731
Tomás Orecchia Tassano, Santa Rosa 343.
Belisario Mena Céspedes, Santa Rosa 2102.
Nicolás Muñoz del Campo, Avenida Las Quintas 76 A.

7.a COMUNA MAESTRANZA

Establecimientos clasificados en la 2.a categoría

Hoteles, bars, restaurants, pensiones y casas de cenas, etc

Nicomedes Núñez Clavel, Avenida Matta 1
José Vicente Latorre, Avenida Matta 300.
Rosa Poblete Contreras, Avenida Matta 601.
Miguel Peng Costa, Vicuña Mackenna 11.
Simón González, Camilo Henríquez 91.
Miguel Alison, 10 de Julio 308.
Marcos Arredondo Navarro, 10 de Julio 475.
Delfina Arriagada Salas, 10 de Julio 479.
Estéban Valenzuela Peña, Santa Isabel 78.
José Marchini Marchini, Santa Isabel 164.
Filomena Pérez Soza, Santa Isabel 60.
Juana Miranda Vergara, Santa Isabel 314.
María Somberg, Ricardo Santa Cruz 734.
Aurora Valdés Tapia, Irarrázaval 96.
Agustín Costa Costa, Irarrázaval 116.
Mercedes Boada, Irarrázaval 95.
María Sánchez Valenzuela, Irarrá-zaval, 25.
Carlos Stefano Ewin, Eleuterio Ramírez 723.
Santos Hernández, Eleuterio Ramírez 736.
Digna Mora Ormazábal, San Francisco 76
Carlos Andreani Parolini, San Francisco 248
Toribio Selviat Rossell, San Francisco 904.
María Suárez Flores, Maestranza 665.
Rosa Gálvez, Maestranza 1015.
Juan Serra Dolla, Tocornal 696.
Eulalia Quiroz Baeza, Las Quintas 92.

8.a COMUNA

Establecimientos clasificados en la Primera categoría.— Almacenes, Depósitos de Licores, etc.

Joaquín Vila Salas, San FranciscoN.o 275, Almacén.
Octaviano Donoso Arriagada, SanFrancisco 723, id.
Valdés Ortúzar Hnos., San Francisco N.o 851, Bodega de Licores.
José Antonio Serralbo Téllez, San Francisco N.o 1099, Dep. de Lic
Juan B. Rebaudo Solari, Serrano N.o 111, Dep. de Licores.
Giudice Jerónimo Costa, Serrano N.o 300, id.
Ramón Grandal Pravia, Serrano N.o 405, id.
José Costa Arata, Serrano 406, id.
María E. David Barrios, Serrano 604, id.
Federico Muñoz Reyes, Serrano 700, id.
Alfredo Barberá Casas, Serrano 702, Almacén.
Lucrecia Inostroza Cáceres, Serrano N.o 720, id.
Italo Bruno Poggi, A. Prat N.o 202, Dep. de Licores.
Amancio Elgueta Leiva, A. Prat N.o 699, id.
Félix Lega Peracio, A. Prat N.o 718, id.
Ricardo Silva Méndez, A. Prat N.o 757, Almacén.
Carmen Castro Núñez, A. Prat N.o 794, Dep. de Licores.
Luis Jiménez Santelices, A. Prat 804, id.
Planella Bayell Hnos., A. Prat N.o 987, Bodega de Licores.
José Val Ruiz, San Diego N.o 139, Almacén.
José Val Ruiz, San Diego N.o 213, Dep. de Licores.
Wolff Wolff Hnos., San Diego N.o 379, id.
Juan Francisco Pérez Valdés y Cía., San Diego N.o 947, id.
Francisco González Alves, Gálvez N.o 128, Depósito de Licores.
Teófilo Araya Castillo, Gálvez N.o 165, Almacén.
Amelia Ramírez Pérez v. de Pérez, Gálvez N.o 207, id.
Leopoldo Bittner Guzmán, Gálvez 222, id.
Carmela Castillo Mardones, Gálvez N.o 297, id.
Guillermo Martínez Simons, Gálvez N.o 385, id.
María Cornejo Flores, Gálvez N.o 844, Almacén.
Antonia Tester López, Gálvez N.o 858, id.
Francisco Sepúlveda Quezada, Gálvez N.o 916, Dep. de Licores.
Adriana Bravo Bazan, Gálvez N.o 1007, id.
Joaquín Salinas Riveros, NatanielCox N.o 24, Almacén.
Juan Ansaldo Figallo, Nataniel Cox N.o 402, id.
Hortensia Horta Martínez, Nataniel Cox N.o 604, Dep. de Licores.
Ramón Silva León, Nataniel Cox N.o 773, id.
Cirilo Valenzuela González, Nataniel Cox N.o 798, Almacén.
Avelino Inostroza Maureira, Nataniel Cox N.o 807, Dep. de Licores.
Guillermo Cabrera Chavez, Nataniel Cox N.o 938, Dep. de Licores.
Alberto Marchant Bravo, Huemul N.o 447, Almacén.
José Canni Francisca, Huemul N.o 478, id.
Benito Zárate Contreras, Huemul N.o 701, Depósito de Licores.
Maclovia Alvarado Silva, Huemul N.o 785, id.
Manuel Massone Hidalgo, HuemulN.o 841, id.
Leonardo Madariaga Moya, Huemul N.o 897, id.
Cecilia Sánchez López, Huemul N.o 1041, d.
Luis Giacomino Giacomino, Huemul N.o 1074, id.
Juan Fulle Grandona, Lord Cochrane N.o 294, Depósito de Licores.
Atilio Mangio Caccoucelli, Lord Cochrane N.o 786, id.
Francisca Ortega Valdivia, Lord Cochrane N.o 840, id.
Julia Moreira Inostroza, Lord Cocrane N.o 894, id.
Luis Prada Chamuchin, Alonso Ovalle N.o 1106, Depósito de Licores
Santiago Antola Schiaffino, Alonso Ovalle N.o 1212, id.
Félix Valle Roncagliolo, Alonso Ovalle N.o 1310, id.
Victorino Aceña Pozo, Tarapacá No. 804 ,Depósito de Licores
Andrés Zerega Pellerano, Tarapacá N.o 805, id.
Piazza Maggiolo Hnos., Olivares N.o 1296, Depósito de Licores.
Emilio 2.o Pareto Favillini, E. Ramírez N.o 847, Almacén.
Vicente García Maezo, E. Ramírez N.o 856, id.
López I. Sánchez, E. Ramírez N.o 1088, Depósito de Licores
Atilio Ziomi Sanguinetti, E. Ramírez N.o 1394, id.
Salustiano Martínez Brieba, Cóndor N.o 812, Depósito de Licores.
Angel Campos Lobos, Cóndor N.o 1021, id.
Sofía Latorre Zúñiga v. de García,Eyzaguirre N.o 815, Dep. de Lic.
Carlos Baszena Massa, Eyzaguirre N.o 925, id.
Eugenio Michaud Weikel, Eyzaguirre 1005, id.
Antonio Carlevari Tassara, Eyzaguirre N.o 1194, id.
Pascual Berlendis Savoldi, Eyzaguirre N.o 1310, id.
Rebeca Jacobovich Unikowski, Eyzaguirre N.o 1358, id.
José Díaz Puebla, 10 de Julio N.o 1042, Depósito de Licores.
Luis Tusso Bonaso, Copiapó N.o 1215, Depósito de Licores.
Juan Massucco Botto, Copiapó N.o1311, Depósito de Licores.
Máximo Gómez Rodríguez, Copiapó N.o 1350, id.
Atilio Giglio Raggi, Copiapó N.o 1354, id.
Patricio Lovazan Ferrari, Coquimbo N.o 1005, Depósito de Licores.
Atilino López García, Coquimbo N.o 1152, Almacén.
Péndola y Cía., Coquimbo 1187, Depósito de Licores.
Carmen Brito, Morán, Aconcagua N.o 1193, Depósito de Licores.
Valentín Cabrera Zúñiga, Aconcagua N.o 1303, id.
Antonio Cañellas, Aconcagua N.o 1342, id.
Quintín Gutiérrez Iturriaga, Aconcagua N.o 1359, id.
José Esturillo Alvarez, Pasaje Zaldívar N.o 812, Dep. de Lico
Elena Quinteros Cruzat, Av. MattaN.o 817, Depósito de Licores.
Juan Schiaffino Valle, Av. Matta N.o 849, Almacén.
Isaac Lamas Maglin, Av. Matta N.o 1359, Depósito de Licores

Cantinas

Arístides Morales Morales, Serrano N.o 99.
Agapito Arpon Herce, San Diego N.o 547.
Pelegro Schiaffino Schiaffino, E. Ramírez N.o 811.
María Alonso Abascal, E. Ramírez N.o 835.
José Luis Alarcón Alarcón, E. Ramírez N.o 1245-1247.
José López Novoa, Copiapó N.o 1005.

ESTABLECIMIENTOS CLASIFICADOS EN LA SEGUNDA CATEGORIA

José Andreu Talarn, San Francisco N.o 999, Cant. Restaurant
Bárbara Alonso Gutiérrez, Serrano N.o 293, Cantina Restaurant
Benítez y Torres, San Diego N.o 142, Hotel Restaurant.
José Zamorano Castillo, San Diego N.o 413, Hotel Restaurant.
Luis Gil Muro, San Diego 496, Hotel, id.
Juana Flores Cubillos, San Diego 506, Cantina Restaurant.
Francisco Gajo Grau, San Diego 901, Cantina Restaurant.
Celedonio Figueroa Berríos, Nataniel Cox 488, Cantina Restaurant.
Alberto Liesert Liesert, Delicias N.o 1108.
Julia Arenas Navarrete, Alonso Ovalle N.o 1125, Pensión.
Casimiro Ariza Morales, Mensia deNidos N.o 1132, Cantina Restaurant
Juan Roure Fradera, Ines de Aguilera N.o 1124-1138, Hotel con Restaurant.
Celedonio Figueroa Berríos, Inés de Aguilera 1265, Casa de Cena.
José Domingo Núñez Cabezas, Eyzaguirre N.o 1039, Restaurant.
Alberto Dragón Dragón, Eyzaguirre N.o 1058, Cantina Restaurant.
Pedro J. Estrady Mateu, Eyzaguirre N.o 1061, id.
Alfredo Castro Donoso, Eyzaguirre N.o 1146, Pensión.
Inés Irarrázaval Osorio, Eyzaguirre N.o 1149, Casa de Cena.
Julio Solar Quintana, 10 de Julio N.o 1053, Pensión.
Emilio Roggero Moreno, Copiapó N.o 1040, Cantina Restaurant.
Pedro Grau Viñals, Av. Matta N.o1167, Pensión.
Gabriela González Martínez, Av. Matta 1127, Hotel con Restaurant.
Juan Jamet Flores, Av. Matta N.o 1395-1399, Restaurant

9.a COMUNA

Establecimientos clasificados en la 1.a categoría.—Negocios de Bodegas, Abarrotes, etc.

Antonio Zamora Carvajal, L. Cochrane 441, 1.a, Bodega.
Domingo Bertoni Cliena, L. Cochrane 453, 1.a, Bodega.
Luis Verdugo Leyton, L. Cochrane 729, 1.a, id.
Francisco Carozzi Bellini, L. Cochrane 767, abarrotes.
Marta Ramírez Olivares, L. Cochrane 837, 1.a, id.
Angel S. López Prado, L. Cochrane 845, 1.a, Bodega.
Luis Gorichon Gorichon, L. Cocarane 869, 1.a, id.
Félix Pérez Ledia, L. Cochrane 879, 1.a, Abarrotes.
Simón Startus Lucanache, L. Cochrane 897, 1.a, Bodega.
Juan Ruiz Usea, Aldunate 832, 1.a, id.
Severino Bustamante Flores, Aldunate 841, 1.a, id.
Luis Castro Silva, Aldunate 898, 1.a, Abarrotes.
Juan Beré Ferrer, Aldunate 897, 1.a, id.
Alfredo Baggi Morena, Aldunate 901, 1.a, id.
Víctor Solar Andana, Aldunate 936, 1.a, id.
Luis Messano Picasso, Aldunate 995, 1.a, Bodega.
Jose Sanat Vidal, Aldunate 1006, 1.a, id.
César Disi Fenantini, Aldunate 1092, 1.a, id.
Lucas Silva Díaz, S. Ignacio 27, 1.a, Abarrotes.
Eureliano Doney Larrain, S. Ignacio 202, 1.a, id.
Pablo Pedro Tons, S. Ignacio 369, 1.a, id.
Pedro González Pino, S. Ignacio 410, 1.a, id.
Arturo Cousiño Lyon, S. Ignacio 426, 1.a, Depósito de vinos.
Benigna Ponce Mena, S. Ignacio 505, 1.a, Abarrotes.
Filiberto Gatica Javier, S. Ignacio 896, 1.a, Bodega.
David Vera Avendaño, S. Ignacio 996, 1.a, id.
Pedro Alvarez Guerra, S. Ignacio 796, 1.a, Abarrotes.
José Sepúlveda Roa, S. Ignacio 1043, 1.a, Bodega.
Crisólogo Henríquez Durán, S. Ignacio 1045, 1.a, id.
Agustín Valle Ronagliolo, Dieciocho 26, 1.a, id.
Enrique Zanolli Solari, Dieciocho 299, 1.a, Abarrotes
Raimundo Ordenes Berríos, Dieciocho 695, 1.a, id.
Carlos Céspedes Villamán, Castro 306, 1.a, Bodega.
José López Benítez, Castro 314, 1.a, Abarrotes.
Dolores Lago Echeverría, Castro 316, 1.a, Menestras
María Sara Manten, Castro 328, 1.a, id.
Jorge Llambia Roca, Castro 395, 1.a, Bodega.
Segundo Ruiz Moreno, Castro 469, 1.a, Abarrotes.
Amelia Rojas Vilches, Castro 477, 1.a, id.
Antonio Somadosi Fenando, Castro 462, 1.a, id.
Pelegro Schaffino Schaffino, Castro 498, 1.a, Bodega.
Juan Farías Castro, Castro 558, 1.a, id.
Compañía Cervecerías Unidas, Castro 649, 1.a, Depósito de Cerveza.
Rosa Cruz Vergara, Castro 614, 1.a, Abarrotes.
Mercedes Ulloa González, Ejército 714, 1.a, Bodega.
Juan Martínez Magna, Ejército 766, 1.a, id.
Rafael Cabrera Fernández, Vergara 200, 1.a, Abarrotes.
Juan Gasti Couti, Carreras 294, 1.a, Bodega.
Ana González Valenzuela, Carreras 336, 1.a, Menestras
Segundo Pérez Catalán, Carreras 496, 1.a, Bodega.
Miguel Péndola Faveega, Carreras 398, 1.a, Abarrotes.
Alfredo Cristi Prado, Carreras 534, 1.a, Depósito de Cerveza.
José Aguirre García, Carreras 544, 1.a, Bodega.
Luis Nebot Adelantado, Carreras 709, 1.a, id.
Pedro Ayarga Norta, Carreras 702, 1.a, Menestras.
Benito Maitino Pastorino.
Manuel Fernández Escanilla, C. de Marte 87, 1.a, Abarrotes.
José Martínez Fernández, C. de Marte 175, 1.a, id.
Gumercinda Molina Jeves, C. de Marte 209, 1.a, Bodega.
Juan Gost Soto, Benavente 305, 1.a, Abarrotes.
Eduvigis Valdivia Ramos, Benavente 382, 1.a, Bodega.
Guillermo Schlollerbek Stohli, Benavente 390, 1.a, id.
Pedro Nerambuena Heredia, Benavente 403, 1.a, id.
Roberto Acuña Acuña, Benavente 645, 1.a, Abarrotes.
Miguel Carbone Carbone, Benavente 699, 1.a, id.
Clara Valenzuela Ravanales, Benavente 788, 1.a, id.
Rubén Vega Gómez, Padura 376, 1.a, Bodega.
Estanislao Núñez García, Padura 385, 1.a, Abarrotes.
Guillermo Gervasio Ríos, Padura 403, 1.a, Bodega.
Rómulo Fassi Campos, Padura 505, 1.a, id.
Luis Vargas Jiménez, Padura 525, 1.a, Menestras.
José Valdés Valdés, Padura 566, 1.a, Bodega.
Santiago Arigo Molteda, Padura 597, 1.a, id.
Guillermo de la Fuente Martínez, Padura 702, 1.a, Abarrotes.
José Onetto Foppiano, Padura 793, 1.a, Bodega.
José Peirano Peirano, Echaurren 89, 1.a, Abarrotes.
Demofilo Valencia Carreño, Echaurren 368, 1.a, Bodega.
Manuel Triachin Airola, Echaurren 388, 1.a, Abarrotes
Aquiles Algini Algini, Echaurren 497, 1.a, Bodega.
Eugenio Fernando Cacerino, Echaurren 691, 1.a, id.
Amador Vargas Urzúa, República 33, 1.a, Abarrotes
Juan Ramírez Hinojosa, Av. España 3, 1.a, id.
Rosa Moreno Carvajal, Av. España 24, 1.a, id.
Aurelio Aragón Estay, Av. España 34, 1.a, id.
Agustín Calvo Juaos, Molina 202, 1.a, id.
Edelmira Vega Riveros, Molina 734, 1.a, Bodega.
Josefina Cáceres Polo, Molina 464, 1.a, Menestras.
María Maldonado Molina, Molina 468, 1.a, id.
Octavio Guiordano Campino, Molina 488, 1.a, Bodega.
Laura Pérez Pinto, Molina 550, 1.a, Abarrotes.
Eduardo Bonatti Ccheque, Delicias 2174, 1.a, Bodega.
Vicente Alfaro León, Delicias 2302, 1.a, Abarrotes.
Juan Martini Borbola, A. Ovalle 1524, 1.a, Bodega.
Juan Ribó Pareno, A. Ovalle 1693, 1.a, id.
Juan Otogui Guiduro, Lacunza 1458, 1.a, id.
Dionicio Garmendia Alberdi, Lacunza 1458, 1.a, id.
Elvira Castillo González, Eyzaguirre 1425, 1.a, Abarrotes.

CAOBA

Importada directamente y en muy buenas condiciones

"LA MAPOCHO" - "CASA LARIOS" - "EL SIGLO"

AV. MAPOCHO 1645 — DELICIAS 2843 — MOLINA 77

Las Barracas mas surtidas en MADERAS secas y 1.a clase.
Nuestra elaboracion es esmeradisima.

CEMENTOS

GUILLERMO LARIOS y Cía.

LA CURTIEMBRE

Demetrio Mardones Soneto, Nataniel 1888, 1.a Bodega.
Juan González Reyes, Nataniel 1958, 1.a Despacho.
Alejandro Ruz González, Nataniel 1974, 1.a Bodega.
Guillermo Lara Lara, Huemul 1997, 1.a Bodega.
Fernando Varela Guzmán, Huemul 1698, 1.a Bodega.
Francisco Fredes Balmaceda, Huemul 1640, 1.a Despacho.
Alberto Pereira Bustamante, Huemul 1617, 1.a Bodega.
José Piza Piza, Huemul 1102, 1.a Despacho.
Eduvigis Gálvez de M., Cochrane 1201, 1.a Despacho.
Carlos Bestella Galletti, Cochrane 1401, 1.a Almacén.
Doraliza Ruz Durán, Cochrane 1431, 1.a Despacho.
Nicolás Deluchi Deluchi, Cochrane 1498, 1.a Almacén.
Eulalia Rebolledo M., Cochrane 1622, 1.a Despacho.
Manuel Vega Vega, Cochrane 1674, 1.a Bodega.
Luis A. Pacio Pacio, Cochrane 1698, 1.a Despacho.
Carlos Azócar Marengo, Cochrane 1801, 1.a Almacén.
Mateo Colde Coldemino, Cochrane 1881, 1.a Despacho.
Isaías Cerda Mujica, Aldunate 1201, 1.a Despacho.
Bartolomé Picó Aguiló, Aldunate 1296, 1.a Almacén.
Pedro Cisternas Baeza, Aldunate 1401, 1.a Despacho.
Juan Bervenutte y Cía., Aldunate 1485, 1.a Despacho.
Isaías Berríos Jara, Aldunate 1499, 1.a Despacho.
Natalia Bustamante Bustamante, Aldunate 1599, 1.a Despacho.
Francisco León Ríos, Aldunate 1496, 1.a Bodega.
Cupertina v. de Venegas, Aldunate 1699, 1.a Despacho.
Ricardo Arancibia Runis, Aldunate 1791, 1.a Bodega.
Manuel López Cruz, San Ignacio 1224, 1.a Bodega.
Adolfo Nischvigks y Cía., San Ignacio 1354, 1.a Despacho.
Nicomedes Olea Olea, San Ignacio 1358, 1.a Despacho.
González García y Cía., San Ignacio 1476, 1.a Despacho.
Armando Rodríguez Urzúa, San Ignacio 1499, 1.a Despacho.
Ursula Yáñez Fuentealba, San Ignacio 1501, 1.a Despacho.
Juan Albertine Sagrestan, San Ignacio 1747, 1.a Bodega.
Francisco Olguín Olguín, San Ignacio 1801, 1.a Bodega.
Francisco Cazzi Carozzi, Franklin 815, 1.a Bodega.
José Luis Campos Campos, Franklin 947, 1.a Bodega
Manuel Valdobino Vargas, Franklin 957, 1.a Bodega.
José Luco Luco, Franklin 939, 1.a Bodega.
C. Henríquez Sepúlveda, Franklin 1493, 1.a Despacho.
Luis San Pedro Luz, Franklin 1484, 1.a Despacho.
Belisario González Henríquez, Franklin 1463, 1.a Depósito de licores.
María Bostia Luengo, Franklin 1353, 1.a Bodega.
Beatriz C. de Jiménez, Benavente 857, 1.a Despacho.
Andrés Fernando Casarino, Rondizzoni 2004, 1.a Cantina.
Abel Trincado Sánchez, Bascuñán 1144, 1.a Almacén.
Justo Silva Parada, Bascuñán 1201, 1.a Despacho.
Sinforosa Cid Seguel, Bascuñán 1192, 1.a Despacho.
María Hurtado Espinosa, Bascuñán 1247, 1.a Bodega.
Isabel Cuevas Arana, Bascuñán 1488, 1.a Despacho.
Ernesto Toro Paredes, San Alfonso 1498, 1.a Bodega.
Manuel Reyes Martínez, San Alfonso 1446, 1.a Bodega
Rosenda Orellana Salas, San Alfonso 1453, 1.a Pensión.
Elena Valenzuela Droguet, San Alfonso 1119, 1.a Despacho
Rosa G. v. de Vásquez, San Alfonso 1088, 1.a Despacho.
Manuel Bousa Choza, Conferencia 901, 1.a Despacho.
Irene González Zúñiga, Conferencia 1112, 1.a Despacho.
Trinidad Galaz Garrido, Conferencia 1397, 1.a Almacén.
Lorenzo Fernández Juica, Conferencia 1417, 1.a Almacén.
Carlos Pincetti Silva, Exposición 816, 1.a Bodega.
Elcira Rebolledo Salinas, Exposición 830, Bodega.
Griselda Inostroza Inostroza, Exposición 892, 1.a Cantina.
Manuela Duarte v. de Duarte, B. Encalada 2802, 1.a Pensión.
José Sasso Sasso, Club Hípico frente F. Calvo.
Patricio Gilberto Jilberts, Placer 771, Cantina.

10.a COMUNA

Establecimientos clasificados en la 2.a categoría

Leoncio 2.o Moya Valdivia, Santa Rosa 2141, 2.a Restaurant.
Ricardo Villagra Silva, Chiloé 2954, 2.a Restaurant.
Prudencio García García, Chiloé 2073, 2.a Pensión.
Antonio Peñafiel P., Chiloé 2051, 2.a Restaurant.
Matilde P. v. de Escalante, A. Prat 1194, 2.a Restaurant.
Roberto Castro García, A. Prat 1928, 2.a Hotel.
Miguel Viú García, A. Prat 2153, 2.a Restaurant.
Pedro Cascura Seise, San Diego 1203, 2.a Restaurant.
Alberto Luppi Vergara, San Diego 1307, 2.a Restaurant.
Tomás de la Puente, San Diego 1300, 2.a Restaurant.
Blanca Muñoz Madrid, San Diego 1316, 2.a Restaurant.
Julio Deriykeri y Cía., San Diego 1349, 2.a Hotel.
Juan Greus Sesquela, San Diego 1402, 2.a Restaurant.
Sofía Araneda Araneda, San Diego 1402, 2.a Restaurant.
W. Serei Segovia, San Diego 1408, 2.a Restaurant.
Manuel Silva Olea, San Diego 1443, 2.a Restaurant.
Francisco Valenzuela Muñoz, San Diego 1801, 2.a Restaurant.
Pedro Schiavi Canegallo, San Diego 2050, 2.a Restaurant
Luis Riobo Cardemil, San Diego 2077, 2.a Restaurant.
Pedro Lorent Zárate, San Diego 2146, 2.a Restaurant.
Juan Fergell Leica, Franklin 798, 2.a Restaurant.
Valentín Leppe Rojas, Franklin 953, 2.a Restaurant.
Sofía Aedo Aedo, Franklin 935, 2.a Pensión.
Rivas y Cía., Franklin 925, 2.a Restaurant.
José Ogando González, Franklin 927, 2.a Restaurant.
Pascual Dicaro y Cía. Franklin 1000, 2.a Restaurant.
Fidel Mellado Morales, Franklin s|n., 2.a Restaurant.
Neira y Riquelme, Franklin 1039, 2.a Restaurant.
Luis A. Salas Montecinos, Franklin 1316, 2.a Restaurant.
Pedro Coggiolo G., Maule 986, 2.a Restaurant.
David Escalante Astudillo, Avenida Matta 1014, 2.a Restaurant.
Beatriz C. de Junes, Benavente 871, 2.a Restaurant.
Marcos Sáez Sáez, Club Hípico 890, 2.a Restaurant.
Froilán Bobadilla Calvo, Molina 901, 2.a Restaurant.
Timoteo Vargas Osorio, Exposición 822, 2.a Restaurant.
Eleuterio Erazo Moraga, Blanco Encalada 2142, 2.a Restaurant
Arturo Rubio Celis, B. Encalada 2702, 2.a Restaurant.
Delfín González Cuevas, B. Encalada 2814, 2.a Restaurant.
Lidia A. de Galaz, B. Encalada 2820, 2.a Restaurant.

Dr. RODOLFO MAIRA

Santiago, catorce de Enero de mil novecientos dieciocho.
Publíquese en el diario "La Nación".

MOISES LAZO DE LA VEGA.

E. GUZMAN, secretario. 9-C

SOLICITAN OCUPACION

OFRECESE chauffeur particular toda marca autos, recomendados, L. D. R., Sama 1479. 10-c

OFRECESE joven mozo oficina, recomendaciones, Independencia No. 1250, Braulio Muldrán. 10-c

OFRECESE chofer, particular arriendo, E. C. H., Andrés Bello 975. 10-c

OFRECESE mayordomo, llavero, aquí o fuera, casado, recomendado, sabe cuentas, correo 7, E. A. P. 10-c

TAPICERO, hago toda clase de trabajos, Sotomayor Nó. 466, V. M. Torres. 10-c

PERSONA recomendada ofrécese ocupación decente, buena ortografía y cuentas, Sta. A. R., Vásquez 178. 10-c

JOVENCITO recomendado ofrécese ocupación decente, oficina, A. C. T., Nataniel 726 (casith 8). 10-c

OFRECESE niña chofer manejo Ford, bastante práctica, Nueva Lastra 836. 10-c

OFRECESE mayordoma, mozo cantina y comedor, Claman, Valdivia, casilla 37. 10-c

JOVEN sexto año humanidades desea ocupación, H. C., Correo Central. 10-c

OFRECESE joven con conocimientos contabilidad ayudante contador, Dardignac 155. 10-c

JOVEN serio casado, ofrécese cualquier trabajo oficina, G. León R., Correo No. 2. 9-c

JOVEN, buena hoja servicio militar ofrécese portero o cochero en casa particular, Independencia 556, L. D. 9-c

OFRECESE joven estudiante práctico oficinas desearía ocupación dejara tiempo seguir estudios, J. M. A., casilla 81-d. 9-c

JOVEN buena letra recomendaciones para oficina, ofrécese, Av. Brasil 750, chalet 7. 9-c

JOVEN honorable, escribe máquina, buenos informes desea ocupación, E. C. E., correo 2. 9-c

JOVEN buena letra, rápido cálculos ofrécese facturero u otra, R. C. E., Correo Central. 9-c

SEÑORITA ofrécese enseñar niñitas preparatoria, Nataniel 355, M. E. R. 9-c

SEÑORA competente, buenas recomendaciones, ofrécese hacerse cargo depósito carbón y leña, tiene buena posesión y clientela, Coquimbo 1422. 9-c

SEÑORITA decente ofrécese acompañar señora o portera algún establecimiento instrucción. Buenas recomendaciones, R. P. V., Panteón 890. 9-c

JOVEN práctico oficinas escribe máquina, como corresponsal u otro por estilo ofrécese, Dr. Bruner 684 a M. I. A. C. 8-c

SEÑORITA estudiante tercer año pedagogía ofrécese hacer clases humanidades.—Olga X., Correo Central. 8-c

JOVEN casado, recomendaciones ofrécese llavero u otra ocupación análoga en el campo. San Francisco 386. 8-c

SEÑORITA extranjera, honorable, buenos informes y cuenta redacción castellana, ofrécese como secretario u otra ocupación decente y seria. Dirigirse a A. J. L., correo 5. 6-c

CHAUFFEUR, Dodge y Ford, recomendaciones, ofrécese, Herrera 76, Dto. No. 9, J. 2.o C. N. 6-c

JOVEN honorable, instruido, desea ocupación nocturna, teatros, P. L., correo 5. 6-c

OFRECESE chauffeur Oberland, prefiero particular, Blanco Encalada No. 2107, J. D. T. 6-c

OFRECESE chauffeur Overland, prefiero particular Cueto 920, A. S. C. 6-c

OFRECESE cocinera con niño de 11 años, Nataniel 221. 6-c

JOVEN desea ocupación nocturna teatro o biógrafo, Oscar Baraona, correo 4, Santiago. 6-c

OFRECESE persona entendida administración propiedades, citées, Torre Blanca N.o 869. 6-c

OFRECOME mozo comedor casa particular, Besa, correo 6. 6-c

PINTOR ofrécese decorado, paisajes, reproducción retratos. L. A. González, Correo Central. 7-c

SEÑORITA de provincia actualmente ocupada, ofrécese acompañar familia, vendedora, cajera u ocupación decente, A. F. E., Talca. 7-c

SEÑORITA ofrécese para venta o dactilógrafa, I. B., Correo Central. 7-c

MATRIMONIO sin familia excelentes recomendaciones solicita administración propiedades en el centro, Alonso Ovalle 849. 7-c

DIBUJANTE: señorita desea trabajo oficina técnica o industrial, L. Santiagos, correo No. 3. 7-c

JOVEN sexto año humanidades, desea emplearse, preferiría vendedor viajero, Alberto Fuentealba, Talca. 7-c

Bombas

9.a COMPAÑIA DE BOMBEROS. — Bombe Aniceto Izaga.—Deber y Abnegación.—Cito a la compañía a academia general para los días Miércoles y Viernes 8 del presente, a las 9 1|2 P. M., uniforme de trabajo.—Santiago, 2 de Marzo de 1918.—El secretario.

ECONOMICOS

GRAN ECONOMIA: VIRANDO sus sobretodos quedan nuevos. Sastrería Francesa, Agustinas 944. 1394-10-c

$ 90 ARRIENDANSE ESPLENDIDOS altos, Aldunate esq. de Aconcagua. Tratar y llaves: Aconcagua 1439. 1395-10-c

ASOLEADA, HIGIENICA, DOCE piezas, luz eléctrica, casa, arriendo. Marcoleta 43. 1392-10-c

CHAUFFEUR JOVEN, SERIO, excelentes recomendaciones. Ofrécese para Santiago o fuera. Matías Ovalle 6. 1390-6-c

CASA - HABITACION DE UN piso, vendo en Cumming número 663, consta de 10 piezas, patio, hall, huerto, pieza toilette, cocina moderna, 2 piezas servicios, alumbrado eléctrico, gas industrial. Precio: $ 52,000 con facilidades de pago. 8-c

AL SEÑOR ALFREDO MARTINO se le avisa que retire una carta del Correo Central. 1391-6-c

$ 12,000, $ 10,000, $ 8,600, $ 6,000 coloco en primeras hipotecas. Agustinas 1150, oficina Tapia Miranda. 8-c

REMACHADORES A MANO NEcesítanse. Nataniel 469. 1385-7-c

INSTITUTO DE SORDO-MUDOS y de Ciegos. — Internado gratuito de educación general y profesional. Matrícula abierta. Santa Victoria 330.

HOJALATERO DE BANCO COMpetente, joven, sin vicios, ex-jefe de taller, certificados, se ofrece para cualquier punto de la República. — J. L., Casilla 1944. 1400-7-c

ARRIENDO LINDAS CASAS $ 45, 30, 25, 15, 10, Marzo gratis. Franklin 550. 1401-7-c

RAVIOLES Y TALLARINES ESpeciales, de huevo, tiene constantemente La Italia, fábrica de ravioles y tallarines. Morandé 339 (comedores anexos). 1399-6-c

ZAPATOS NORTE AMERICANOS realizo desde 6 pesos para señoras, señoritas y niños. Gran surtido para colegialas. Bandera 841. 1398-8-c

INSTITUTO MERCANTIL, FUNdado en 1904, preparación práctica y rápida para los negocios. Cursos de 2 años, de 1 año; de 8, de 6 y de 4 meses. Diurnos y nocturnos. El primero en Chile en su género, según la estadística oficial. Enséñase 8 contabilidades distintas, aritmética comercial, idiomas, taquigrafía, escritura máquina, legislación aduanera, consular, civil y comercial, finanzas (ramos indispensables al comerciante educado), etc. Pídase prospectos. Bandera 287, esquina Huérfanos. 1954-15-c

CURSO DE HUMANIDADES, preparación de exámenes universitarios. Pensionado. Instituto Mercantil. Bandera 287. 1954-15-c

CORTADOR SASTRE SE NECEsita para Valdivia. Dirigirse a Angel Albar, Casilla 204. Temuco. 01389-8-c

SERVICIO AUTOMOVILES; DODge! a los baños de Colina, atendido por su dueño. Manuel Ramírez. Oficina de mensajeros. Teléfono Inglés 5133. Agustinas 944. 1393-8-c

SEÑOR LUIS A. POBLETE SE necesita en Chacabuco 11. Hojalatería. 6-c

"LA MUNDIAL ACETILENO". — Fábrica Chacabuco 11. Baños imitación enlozados. Calentadores de baño, los mejores, leña, carbón, gas, puede verlo funcionar a cualquiera hora. 6-c

NECESITAMOS NIÑOS APRENdices, acrediten su honradez. San Diego 51.

JOVENCITO PARA OFICINA, necesítase. Oficina "Chile", Las Rosas 957. 01404-6-c

SEÑORITA PARA OFICINA, NEcesítase. Oficina "Chile". Las Rosas 957. 01405-6-c

ENCUADERNADOR CONTADOR que sepa coser libros a máquina, necesita Imprenta Lathrop Hnos., Diez de Julio 721. 01406-11-c

PRENSISTA COMPETENTE, NEcesita Imprenta Lathrop Hnos., 10 de Julio 721. 01407-11-c

COCINERA SE NECESITA, SUELdo $ 50. Inútil presentarse sin buenas recomendaciones de competencia y seriedad. Tratar Moneda 970, de 3 a 4. 6-c

ESCUELA PRACTICA DE CHAUFfeurs, cursos rápidos, enseñanza por sus dueños. Moneda 1020. 01403-10-c

Comercio

TECHO AMERICANO ACANALAdo, $ 3.00 plancha. Aróstegui Yaneti. Santiago, Manuel Rodríguez 854. 01301-20-c

ACEITE SECANTE PARA PINturas, vendo a veinticinco pesos tarro de seis galones. Papeles para empapelar, junco, alquitrán, cera, aguarras, etc.; vendo a buen precio y despacho a provincias. Ordenes a Salvador Moreno, Agustinas 2593, esquina Cueto, Teléfono Inglés 5154. 4-c

TIMBRES DE GOMA, MARCAS caladas, planchas profesionales, comerciales, industriales, etc, se hacen en "La Sud-Americana", San Diego 51. 7-c

TERNOS CORTE ULTIMOS MODELOS, GENEROS INGLESES, ENTREGA PAGANDOLOS POR MENSUALIDADES, "COOPERATIVE SASTRERIA", AGUSTINAS 855. 17-c

BODEGA HACIENDA ACULEO se instaló en su nuevo local Castro número 25. Teléfono Inglés 998, donde atenderá con prontitud y esmero a su distinguida clientela. Tiene leñas en saco; espino, monte y alamo. Carbón espino muy buena clase, afrecho, afrechillo, avena blanca, cebada, pasto, paja para barro y cama, sal de cocina y en general toda clase de frutos del país. En su desvío Exposición 1029, tiene leñas por carga, monte, álamo y espino. Recibe cargas a consignación y para su venta.—G. Walker Saavedra.

Ocupaciones

MATRIMONIO NECESITO EL para mozo comedor y ella cocinera, exígeseles sepan bien su empleo y recomendación, buen sueldo. Catedral 2286. 15-c

NECESITO COCINERA Y NIÑEra. Campo Marte 85. 1365-6-c

SE NECESITA UN JOVENCITO de 18 años para los mandados, con buena recomendación. Alameda 2674. 7-c

CARPINTEROS COMPETENTES en trabajos de enmaderación y bancos, necesita Fábrica de Cerveza, Providencia, Los Leones, carro 27. 1364-7-c

EMPLEADOS FALTAN EN LA Artesana. Delicias 2892. 1900-10-c

1,500 TRABAJADORES NECESIto, Canal de Cocalán, Estación La Rosa, ramal de Pelequén a Las Cabras. Enganchador permanente en Santiago: kiosko Alameda, frente Estación Central. 01277-14-c

Instrucción

"INSTITUTO SAN MARTIN".— San Martín 67.— Teléfono Inglés 213. — **Humanidades, preparatorias y kindergarten.** — Recibe alumnos internos, medio-pupilos y externos. Cuidado especial en la alimentación. Internado cómodo y bien vigilado. Facilidades para internos de provincias. Idiomas extranjeros, obligatorios desde las preparatorias. Profesores de Estado, conocidos por su competencia y seriedad como examinadores universitarios. Exámenes válidos se rinden en el establecimiento. Kindergarten dirigido por la profesora de años anteriores. Alumnos de preparatoria, quedan en sólo dos años, preparados para primer año de humanidades. Servicio de automóvil para los medio pupilos. Clases comienzan 11 Marzo. El Colegio prepara por su cuenta, durante las vacaciones, a sus alumnos, cuando tienen ramos atrasados. Matrícula abierta. 01237-7-c

SEÑORITA EXTRANJERA DEseo dar clases inglés, alemán, preparatorias en cambio pensión. M. R. Casilla 81 D. 1367-7-c

INSTITUTO ITALIANO, COCHRAne 116. Kindergarten, Preparatoria, Humanidades, Internos, medio pupilos y externos. Profesorado titulado, seleccionado entre lo mejor de Santiago. Exámenes válidos tomados por la Comisión Universitaria en el mismo establecimiento. La matrícula está abierta. Las clases empezarán el 15 de Marzo. Sección completamente separada para señoritas. 2404-19-c

LA ELECTROANESTESIA, REmedio supremo contra los dolores más desesperantes. Catedral 1867. 3-d

LICEO "AMUNATEGUI". AVENIda Portales esquina Esperanza. Preparatoria y Curso completo de Humanidades. La matrícula permanecerá abierta desde el 5 al 15 de Marzo, de 8 1|2 a 11 A. M., y de 2 a 4 P. M. Exámenes de repetición: Día 12. Castellano, Lógica e Historia.—Día 13. Matemáticas e Idiomas.—Día 14. Ciencias. Las clases principian el Lunes 18. — El Rector. 1325-6-c

Academia de Idiomas

"The Berlitz School of Languages", única Institución de este nombre autorizado y registrado en Chile (no tiene sucursal en Santiago); Secciones anexas para el estudio de Ramos Comerciales, como Contabilidad, etc., etc. Precios módicos. Facilidades de pago. Pidan datos, Ahumada 35.—Prepáranse exámenes, Idiomas y Humanidades: "The Berlitz School". Ahumada 35.

CURSOS PARA SEÑORITAS, ESpecialmente. Profesoras. Inglés, francés, castellano, redacción mercantil, aritmética, contabilidad, taquigrafía, escritura máquina, caligrafía, $ 30 mensuales todos los ramos. Instituto Mercantil. Bandera 287. Fundado en 1904. Esquina Huérfanos. 1951-12-c

COLEGIO INFANTIL PARA NIñitos ambos sexos. República 68. Internos, medio pupilos y externos. 01335-7-c

INSTITUTO AGRICOLA DE CHIle. — Para ingresar a este establecimiento se requiere haber rendido por lo menos el cuarto año de humanidades y rendir un exámen de admisión. Los programas de este examen pueden solicitarse al señor director general de los Servicios Agrícolas, Casilla 1004, Santiago. Los bachilleres en matemáticas y sistema concéntrico pueden ingresar a segundo año. — Matrícula: permanecerá abierta desde hoy hasta el 9 de Marzo. Los exámenes de repetición tendrán lugar del 11 al 16 de Marzo. Los exámenes de admisión se recibirán del 18 al 20 de Marzo. Los alumnos de los cursos superiores deberán incorporarse al establecimiento el 18 de Marzo. — La Dirección. 2387-10-c

LICEO AMERICANO PARA NIñas, Santa Rosa 144. Unico liceo particular que da instrucción y educación completas, preparando a la mujer para la vida práctica del hogar. Kindergarten, preparatorias, humanidades. Exámenes universitarios de humanidades en el establecimiento. Internas, medio pupilas y externas. Enseñanza, cuidado, alimentación esmerada. Matrícula abierta: 9-11, 3-5. Clases, Marzo 11. Pídanse prospectos: casilla 2749. Laura Vargas R., directora. 01269-10-c

ESCUELA DE SUB-INGENIEros. Morandé 750. Matrícula abierta desde el 1.o de Marzo, de 9 a 11 1|2 A. M. Requisito indispensable para ingresar, haber cursado el 3.er año de humanidades. Prospectos y solicitudes de admisión pídanse a casilla 1813.—El Director. 1136-1[illegible]

Gran Exposición Musical

369 - AHUMADA - 369

500,000 PIEZAS A $ 1 EJEMPLAR

Couplets PAQUITA ESCRIBANO

A 50 CENTAVOS CADA UNO

Pedidos de provincia sólo se atenderán pidiendo diez piezas mínimum, debiendo acompañarse 50 centavos para franqueo.

Métodos de Estudio, Plan Conservatorio Nacional, Precio sin competencia.

Ahumada 369 - J. A. YANTORNO

CASILLA 1736 - TELEFONO 1575

1632-15-c

"Cooperative Sastreria"

855-AGUSTINAS-855

Ternos entrega pagándolos por mensualidades.—Casimires finos importados.—Corte según últimos modelos. 2378-25-d

INTERNADO BARROS ARANA. Los exámenes previos de Matemáticas, Física y Química e Historia y Geografía tendrán lugar el 8 de Marzo; los de idiomas el 9. Los exámenes de repetición de Matemáticas, Castellano, Lógica e Instrucción Cívica, el 11; los de Historia y Geografía, Inglés y Alemán el 12; los de Francés el 13; y los de Química, Física y Ciencias Naturales, el 14. La matrícula de incorporación se abrirá el día 6 de Marzo de 2 a 5 P. M. 2365-10-c

INSTITUTO SUPERIOR DE COmercio. — Establecimiento fiscal de enseñanza gratuita. Amunátegui 126, Casilla 87. Teléfono Inglés 2879. Funcionan tres cursos: elemental, medio y superior, a los cuales se ingresa según preparación. Matrícula abierta desde 1.o de Marzo; los exámenes de repetición se verificarán entre 5 y 15 mismo mes. Horas de oficina: 9-11 A. M., 2-4 P. M. 2371-10-c

LICEO LA ILUSTRACION, VIcuña Mackenna 569. Kindergarten, niñitos y niñitas. Preparatorias y Humanidades. Externas y medio-pupilas. Está abierta la matrícula. — La Directora. 2357-20-c

Pensiones

PENSION DE MESA Y A DOMIcilio. Santa Rosa 366. 1370-14-c

USTED, ¿QUIERE SANAR DEL estómago? Tome la pensión en familia francesa. San Antonio 170. 1242-8-c

Arriendos

ARRIENDASE CASAS CENTRAles. Pedregal 12-B. 01288-6-c

Varios

CAMBIO DOS COCHES CAJON por uno de dos ruedas aperado. Población "Quidora", Av. Las Acacias 350. 1358-7-c

Propiedades

SE VENDE UNA CASA HABITAción situada en García Reyes 644. Veria y tratar misma casa. 6-C

Compra-Ventas

VENDO UTILES DE PELUQUEría y lustrín. Santa Rosa 366. 1570-14-c

Judiciales

EXTRACTO.— CERTIFICO QUE POR escritura otorgada ante mí, con esta fecha, doña Concepción Navero de García y don Severiano García, formaron una sociedad comercial colectiva para girar en esta plaza, que será el domicilio social en el ramo de compra y venta de mercaderías nacionales y extranjeras y de frutos del país. El capital social es la suma de treinta y dos mil cuatrocientos setenta pesos quince centavos, aportados por los socios en la siguiente forma: veintisiete mil ochocientos sesenta y nueve pesos sesenta centavos, por la señora Navero de García en cien acciones de la Sociedad Anónima Fábricas Unidas de Catres, estimadas en cien pesos cada una y el resto en mercaderías, útiles y enseres y el señor García aporta la suma de cuatro mil seiscientos pesos cincuenta y cinco centavos, también en mercaderías útiles y enseres. La razón social será de García y Compañía, y sólo será usada por la señora Navero de García, quien tendrá también a su cargo la administración. La duración de la sociedad es de tres años contados desde la fecha de esta escritura.—Santiago, cinco de Marzo de mil novecientos dieciocho.—A. Lizama D., notario suplente.

EXTRACTO. — **CERTIFICO QUE PO**r escritura ante mí de fecha de hoy, don Rodolfo Irarrázaval Lira y don Eugenio Sutil Prieto, de este domicilio, han formado una sociedad colectiva para girar únicamente por cuenta ajena, en el desempeño de toda clase de comisiones, como ser, compra-venta de acciones, letras de cambio, efectos públicos, raíces y demás de esta índole; la que girará bajo la razón social de Irarrázaval y Sutil, que podrán usar ambos conjunta o separadamente como administradores de la sociedad. El capital social es la suma de cien mil pesos que se aportan; setenta y dos mil pesos que se estima el valor comercial de la acción de la Bolsa de Comercio de Santiago, que pasa al dominio de la sociedad; y veinticho mil pesos en dinero aportados por mitad. La duración de la sociedad será de dos años, a contar de el 15 del corriente, fecha en que dió suscrito sus operaciones y tendrá por domicilio la ciudad de Santiago.—Santiago, febrero veintiséis de mil novecientos diez y ocho.—E. Altamirano T. 1384-

PEDIMENTO. — **EN SANTIAGO DE** Chile, el doce de Enero de mil novecientos dieciocho, se me presentó para su inscripción el siguiente pedimento: Señor Juez Letrado: Miguel Torres, domiciliado en Moneda 1117, a cientos dieciséis, a Usía digo: que en el fundo Lo Aguirre, subdelegación trece Pudahuel de este departamento, Oriente de la mina Julia y grupo minas Julias que están situados en la línea de Agua hé encontrado unos afloramientos cobrizos con otros minerales y deseo constituir dos pertenencias mineras de dos y media hectáreas y la otra de cinco hectáreas en conformidad a la ley; a Usía suplico se sirva concederme las que dejo ubicadas en cerro contiguo, la primera de dos y media hectáreas al Oriente y a continuación de la mina Julia con el nombre de El Espinos y la segunda de cinco hectáreas al Oriente, deslindando con el grupo minas Julias y con el nombre Las Perdices. Por lo tanto, a Usía suplico que teniendo por hecha esta manifestación se sirva ordenar su inscripción y publicación en conformidad a la ley. Otrosí: Sírvase Usía ordenar se inutilicen las estampillas por no haberse encontrado papel competente.—A. Vásquez.—Presentado hoy a las cuatro y cuarenta minutos de la tarde.—Santiago, diez de Enero de mil novecientos dieciocho.—Alfonso.—Santiago once de Enero de mil novecientos dieciocho.—Regístrese y publíquese.—En fondo inutilizado.—Alfonso.—En fondo inutilizado.—R. Dueñas.—En Santiago, once de Enero de mil novecientos dieciocho, a las once ante meridiano, notifiqué a don Miguel Villani y no firmó.—H. Rodríguez Arce.—Conforme con su original que existe archivado bajo el número seiscientos y nueve correspondiendo la presente inscripción a la pertenencia denominada Las Perdices.—E. Altamirano T.

Concuerda con su matriz.—Santiago, doce de Enero de mil novecientos dieciocho.—E. Altamirano T.

PEDIMENTO. — **EN SANTIAGO DE** Chile, el veintidós de Diciembre de mil novecientos diecisiete, se me presentó para su inscripción el siguiente pedimento: Señor Juez Letrado: Miguel Torres, domiciliado en Moneda 1117, a cientos dieciséis, a Usía digo: que en el fundo Lo Aguirre, subdelegación trece Pudahuel, comuna de las Barrancas, de este departamento existe una mina Yanki, queriendo constituir dos pertenencias mineras de dos y media hectáreas al sur y poniente, a Usía suplico se sirva concedérmelas como también la pertenencia al Poniente de la mina Nueva York, siendo las tres de cinco hectáreas cada una, con los nombres de Josefina, Emilia y Eugenia respectivamente. Por tanto, a Usía suplico que se sirva tener por hecha esta manifestación y ordenar su registro y publicación en conformidad a la ley. Otrosí: Sírvase Usía inutilizar las estampillas por no haberse traído papel correspondiente.—Miguel Torres S.—Se me presentó hoy a las cincuenta y cinco minutos de la tarde.—Santiago, Diciembre diecisiete de mil novecientos diecisiete.—Alfonso.—Santiago, diecisiete de Diciembre de mil novecientos diecisiete.—Alfonso.—En fondo inutilizado.—Regístrese y publíquese.—Alfonso.—Conforme con su original que archivo bajo el número seiscientos catorce, correspondiendo la presente inscripción a la pertenencia denominada Eugenia.—E. Altamirano T.

Concuerda con su matriz.—Santiago, catorce de Enero de mil novecientos dieciocho.—E. Altamirano T.