EDICION DE 20 PAGINAS
Oficinas: Agustinas 1269
TELEFONOS:
REDACCION Inglés 650 Nacional 77. ADMINISTRACION Inglés 3114
Casilla 81 D

LA NACION

PRECIO: 10 CENTAVOS
Número atrasado 20 centavos
SUSCRIPCIONES:
Por 1 año..... $ 25.— Por 3 meses..... $ 8.
Por 6 meses... $ 14.— 1 año extranjero $ 50.

AÑO II. Santiago de Chile, Domingo 10 de Marzo de 1918 Núm. 411

Consideraciones acerca de la felicidad

No hay que hacer sacrificios inútiles

Señoras y paisanas mías: Hemos venido al mundo para dos fines esencialísimos: primero, ser lo más perfectos posible; segundo, pero no menos esencial, ser lo más felices posible. La felicidad es un deber tan absoluto como la perfección. Fíjense ustedes bien en esto: la felicidad es un **deber**, no es un **derecho**. Mientras consideremos y creamos que tenemos **derecho** a ser felices, es muy difícil que lleguemos a serlo, porque no haremos nada por lograr la felicidad; nos pasaremos la vida esperándola como un dón del cielo, y como el cielo, afortunadamente, no acostumbra a hacer dones gratuitos, la buenaventura esperada no llegará nunca.

Pero si pensamos y sentimos que el labrar nuestra propia felicidad—y la ajena, por añadidura—es un deber estricto que tenemos, no sólo para con nosotros mismos, sino para con la vida en general; si nos convencemos de que no han privilegio exterior ni acontecimiento extraño a nuestra propia actividad que puede hacernor felices; si llegamos a darnos cuenta absoluta de que el camino de la buenaventura es senda que se elige voluntariamente, y que es preciso seguir con ilusionada constancia, el aspecto total de la vida cambiará por completo para nosotros, y la felicidad se hará cada vez más posible y más probable, porque, como todo fin de camino, se irá inevitablemente acercando a nosotros a medida que nosotros nos vayamos aproximando a ella.

Y ésta es toda la diferencia entre los seres descontentos de la suerte y los seres satisfechos con ella—lo cual vale tanto como decir entre los desdichados y los dichosos—.Los desdichados se están quietos esperando la suerte, que nunca llega; los afortunados salen a buscar la fortuna, que les está esperando.

Y esta salida en busca de la buena suerte debe ser el ilusionado despertar de todas nuestras mañanas.

Abramos la ventana de par en par; respiremos muy fuerte para darnos cuenta de que vivimos y para que la sangre, bañándose en oxígeno, corra deprisa y generosamente; acerquémonos al espejo y sonriamos a nuestra propia imagen. La imagen nos devolverá la sonrisa y nos obligará a sonreir de nuevo; y habéis de saber que el gesto determina la disposición del ánimo, que una sonrisa voluntaria y conciente es el primer paso para una involuntaria e inconciente alegría, así como un gesto de continuada tristeza trae por la mano la tristeza real, y un mohín prolongado de disgusto trae el descontento consigo, inevitablemente. Sonriamos, pues, para que la vida nos sonría. El mundo es un espejo de nuestro estado de alma, y toda la buenaventura que se esté preparando para nosotros podemos echarla a perder si al abrir los ojos decimos "¡Un día más!" con desgano, en lugar de decirlo con ansia de vivir.

Miren ustedes, por lo tanto, cara a cara la vida al mirarse al espejo, y no la dejen ustedes fruncir el ceño. ¡Hay que obligar al mundo a reir con nosotros!

Y después de emprendida la marcha con tan buen arranque, a caminar, a trabajar, a hacer el mayor bien que podamos a nosotros mismos y al mundo, con el apresuramiento ordenado de que habla el filósofo. **Festina lente** es un consejo en latín que cualquier ser humano, hable la lengua que hable, podría tomar como provechosa divisa y ley de vida. **Festina lente**, es decir: "Apresúrate despacio", no pierdas el tiempo y no te precipites; llena tu vida y no la sobrecargues; cánsate y no te rindas, porque si no te cansas no te sabrá a nada el descanso, y si te rindes, no podrás gozar del descanso.

Además, caminando con lenta y mesurada constancia, se anda mucho camino en poco tiempo..., y como ya hemos quedado en que la felicidad está al fin del camino...

"¡Quiero ser feliz, debo ser feliz, estoy decidida a ser feliz en el día que empieza!" Y no crean ustedes que esta afirmación voluntariosa, que les recomiendo como primera jaculatoria matutina, sea expresión de un sentimiento egoísta o inhumano. Todo lo contrario. Una mujer feliz es buena parte de la felicidad de cuantos la rodean. Una madre que sabe reir, alegra e ilusiona desde la cuna la vida de sus hijos. Una mujer que sabe sonreir a la carga de la vida, la hace más ligera para el hombre que con ella la comparte. Una hija que canta con alegría, paga con creces el afán del padre. Credlo, mujeres: lo que más terror nos causa a los hombres es encontrarnos, al entrar a casa,, rendidos del afán diario, una cara de mujer que no sabe reir.

Podéis ser amantes, podéis ser admirables, podéis ser santas, podéis sacrificaros por nosotros, dar la vida y el alma por nosotros; si todo ello no lo hacéis sonriendo francamente, no os agradeceremos vuestro sacrificio; es más: le soportaremos como pesada carga, renegaremos de él. "¡Ojalá —diremos— esta mujer supiera sacrificarse un poco menos y alegrar la vida un poco más!"

¡Por el amor de Dios y por el amor nuestro, señoras, no hagan ustedes sacrificios inútiles! ¡Por el amor de Dios, a quien quieren ustedes honrar, y por el amor de los hombres, a quienes quieren ustedes halagar, sean ustedes santas si quieren, pero no santas mártires! Tengan ustedes para con nosotros, pobres hombres, que tan de buena gana trabajamos para ganarles a ustedes la vida, la caridad suprema de vivir felices y de hacernos comprender que lo son ustedes! ¡Que tengan un poco más de polvo las sillas, si es preciso, pero que encuentren ustedes tiempo para prenderse de cuando en cuando una flor en el pelo! ¿Saben ustedes por se parte no despreciable de la vida de algunos hombres no malos del todo? Sencillamente, porque se saben reir a tiempo.

Pero—oirán ustedes con resignada sonrisa de víctima—(entre paréntesis: la sonrisa resignada es el tormento más horrendo que una mujer puede imponer al hombre que la quiere de veras), pero... la vida pesa, los deberes de madre de familia son muchos y arduos; si ustedes, los hombres, trabajan fuera de casa, dentro de la casa nosotras tenemos mil tediosas obligaciones; también nosotras estamos cansadas al llegar la noche...

¡La vida pesa..., la vida pesa...! Ese el problema, y ese es el error fundamental. La vida pesa, sobre todo, por el peso inútil que nosotros solemos echarle encima, y las mujeres españolas están ustedes acostumbradas a echarle encima a la pobre vida pesadumbres innumerables, por la errónea idea de que "deber" quiere decir invariablemente "sacrificio", y por la no menos absurda noción de que en pasándolo mal han cumplido ustedes con todos sus deberes. ¡No, señoras mías, no; una y mil veces no! Pasándose mal inútilmente no cumplen ustedes con ningún deber, sino, por el contrario, faltan ustedes al deber primario de humanidad y de caridad, al deber primordial de amor al prójimo, puesto que, en resumidas cuentas, ustedes son el ser humano que está más inmediato a ustedes mismas, y, además, porque, ya lo he dicho y lo repito, pasándolo mal están ustedes necesariamente malcontentas, y el descontento de ustedes recae sobre todos los que a ustedes les rodean, y les ensombrece la vida.

Hay madres que se sacrifican por amor a sus hijos, dando satisfacción a todos sus caprichos; desde que el niño nace, si ellas le crían, le dan el pecho siempre que llora; el angel de Dios aprende a llorar con aterradora frecuencia, y la madre se agota por callarle, sacrificio inútil, cansancio de la madre, malhumor consiguente del marido. Hay madres que se sacrifican cosiendo, planchando locamente por llevar a los niños siempre vestidos de blanco, llenos de encajes y festones; sacrificio inútil—pasando por alto la incomodidad en que vive la criatura, vestida como muñeco de escaparate—, cansancio de la madre, etc, etc. Hay otras que no saben dejar al niño en el suelo, como es su deber, y le tienen en brazos desde que nace hasta que anda; cansancio, malhumor, sacrificio inútil, etcétera, etc. Porque el niño no quiere irse a la cama a la hora conveniente e higiénica de anochecer—buena costumbre, que adquiriría sin esfuerzo a los tres días de imponérsele, y que le haría ganar en salud—, la madre se sacrifica inútilmente, sufriendo el malhumor y el empalago de la criatura medio dormida, y sacrifica al infeliz marido, negándole la mejor hora de su intimidad, la de la última comida del día, la hora del reposo, del comentario grato de toda la jornada, de la soledad a dos, que es la mejor de las compañías; podría hablar en paz con él, renovar la graciosa confianza, el abandono un poco pueril, pero tan grato, de los primeros días del amor; podría darle la ilusión de que vive sólo para él, siempre amable a nuestro inveterado egoísmo masculino; podría estar compuesta, alegre; podría descansar ella misma, y en lugar de eso, cena de prisa y mal, con el chiquillo al lado o en los brazos, que no quiere dormirse o que se duerme encima de la mesa, a quien hay que callar, que atender, que acostar, que dormir, y la velada, que hubiera podido prolongarse deliciosamente, se corta bruscamente; el hombre, aburrido, se va a la calle, al casino, al círculo, al café, y la mujer, cuando al cabo se duerme el chiquillo, está sola y un poco desilusionada. ¿Quién tuvo la culpa sino su afán de sacrificarse inútilmente por el hijo, que no necesitaba sacrificio semejante? Su soledad la lleva a pensar en la injusticia de la suerte, que la hizo, por mujer, esclava de una cuna, y en su fatigado cerebro, acaso echa raíces un naciente rencor contra el hombre que no comparte su estéril sacrificio..., y entonces, en vez de ahogar el fermento amargo en el bien ganado reposo del sueño, hace un sacrificio más, inútil también, y no se acuesta hasta que el marido vuelve a casa. Con lo cual el cansancio nervioso ha llegado al límite, y acaso hay una escena conyugal, con lágrimas y quejas, que cierra tristemente el día, que hubiera debido y podido ser feliz.

Estos desatinados sacrificios durante la infancia, hay madres que los continúan durante toda la vida del hijo; le llevan—pudiera decirse—no ya de la mano, sino en brazos por el mundo; le apartan todas las piedras y todas las espinas del camino, con lo cual sufren espantosamente; renuncian a sí mismas, envejecen antes de tiempo y hacen del hijo, por lo general, un ser inútil, incapaz de bastarse a sí mismo, egoísta, exigente e infeliz..., y, por añadidura, hacen infeliz a la mujer que tiene la mala fortuna de quererle y casarse con él.

No, señoras, no; no crean ustedes merecer más porque sufren más. No piensen ustedes ser mejores porque realicen ustedes mayores sacrificios; no es el sufrimiento el que hace al mártir, sino la causa. La causa por la que ustedes están obligadas a vivir es una causa viva, fecunda, activa, constructiva, exaltada. Están ustedes, como nosotros, obligadas a "hacer", no a "padecer". Cuando encuentren ustedes la amargura en el camino, salten ustedes sobre ella rápidamente, mirando al cielo, y den ustedes la mano a los que vienen detrás de ustedes para ayudarles a saltar también; pero no se tiren ustedes al suelo para que los demás salten por encima; esa abyección innecesaria no le aprovecha a nadie, y a ustedes las destruye. Si quieren ustedes sacrificar algo, sacrifiquen rencores, vanidades, envidias, ambiciones de necio amor propio, pero no sacrifiquen ustedes salud ni alegría. No sean ustedes tiranas en su hogar, pero no sean ustedes esclavas, porque la esclavitud, inevitablemente, empequeñece el alma y rebaja el carácter.

La mujer que mejor realiza su misión es la que más felicidad reparte en torno suyo, y nadie puede dar lo que no tiene.

Además, un hogar alegre es un hogar sano; los buenos pensamientos son siempre fruto de la alegría del corazón. No dejéis en el alma de vuestros hijos el recuerdo de un fantasma melancólico que pasó suspirando por el hogar; dejadles la visión radiante de una madre que amaba la vida y que a ellos se la hizo comprender y amar. ¡Ay de la madre que destruye una ilusión en el alma del hijo, con un gesto de intempestivo tedio!

¡Sed felices, sed felices si queréis hacer algo en el mundo que valga la pena! La felicidad es casi exclusivamente cuestión de voluntad; la vida es la misma para casi todos; para todos hay amaneceres claros, anocheceres grises, noches negras... Todo consiste en cerrar los ojos cuando oscurece y abrirlos cuando brilla el sol.

DOS EDADES

Planeando el ataque

Doce pasos al frente

ANECDOTA DE NAPOLEON

El día siguiente de la batalla de Austerlitz, un soldado de Napoleón, de los que más se habían distinguido en el combate, mató a uno de sus jefes.—El soldado estaba ébrio.

—Dejarle dormir—dijo el emperador, — y un día después al presentarle el culpable, exclamó:

—Dicen que habéis dado muerte a vuestro alférez. El reo balbuceó algunas excusas.

—Dicen—prosiguió Bonaparte—que estabais ébrio.

—Así era, señor.

—¿De modo que no os pudistéis dar cuenta de vuestro acto?

—No, señor.

—¿De qué vino bebisteis?

—Del de seis sueldos.

—¿Qué cantidad?

—Cuatro cuartillos.

Napoleón se volvió a uno de sus hombres.

—¡Hola—dijo — que traigan cinco cuartillos de vino del de seis sueldos.

Cuando volvieron con el líquido, el emperador obligó al soldado a que apurase aquella cantidad de mosto y esperó a que surtiera efecto.

—¡Firme!—gritó luego.

Y el soldado se plantó y saludó militarmente.

—¡Dos pasos a la derecha!

—El soldado vacilante como en el último grado de la borrachera, cumplió la orden.

El emperador miró entonces hacia una cortadura del terreno en que empezaba un abismo terrible.

Las tropas formadas, seguían todos estos detalles con horrible ansiedad, porque conocían de sobra el carácter del emperador.

Desde el sitio ese en que se encontraba el beodo, hasta la base del precipicio había aproximadamente doce pasos.

—¡Doce pasos al frente!—gritó Napoleón con voz calmosa.

El soldado empezó a andar; pero al llegar al precipicio se detuvo.

—¡Doce pasos, he dicho!

—Señor—exclamó el soldado—si doy un paso más me despeño.

—De modo que—gritó Napoleón con ironía—que os dáis cuenta de un peligro para vos, después de haber apurado cinco cuartillos de vino, y no os disteis de que mataváis a un hombre, habiendo bebido cuatro cuartillos solamente? ¡Qué lo fusilen en el acto!

Un momento después, los ecos de los valles repetían el rumor de una descarga y el cadáver del soldado rodaba hasta el fondo de la sima.

SUMAMENTE SOLTERA

El perro es el único valiente que se atreve a hacerle fiestas

"SAVOY HOTEL"
Instalado a la altura de los mejores hoteles de Europa y Estados Unidos en minature escala
Cuenta cada departamento con su respectivo baño y demás servicios higiénicos
SANTIAGO
1736-10-c

HOTEL WACHTER
Plaza Independencia :: Concepción
Considerado por su distinguida clientela como
El mejor Hotel en Chile

Marzo 10
Santos Macario y Alejandro

CAMBIO
Bancario 15 5/32 Comer. 15 7/32
Equivalentes del Cambio:
1 £ vale $ 15.83.51 1 Dólar.. 3.37
1 Franco 0.58.39 1 Peseta 0.88.33
1 Nac. Arg..... 1.50
ORO 62 %

Automóviles "CADILLAC"

Carta del señor Raimundo Ureta Echazarreta

Señores
WILLIAMSON, BALFOUR Y CO.
Presente

Muy señores míos:
Respecto al "CADILLAC" que ustedes me vendieron, en Julio del año próximo pasado, puedo decirles que cada día me felicito más de haberme resuelto por esta marca. Llevo recorridos 8,500 kilómetros de los cuales creo que sólo 2,000 corresponden al recinto urbano de Santiago, los otros 6,500 ha recorrido, fuera y siempre con 7 personas. He ido a San José de Maipo, a Las Condes, a tres kilómetros de los Bronces, a Aculeo, Mallarauco, Baños de Colina y Cuesta de Chacabuco, y no he tenido ningún percance por culpa del motor o resortes. Reune todas las condiciones necesarias en un automóvil de turismo: firmeza, suavidad y potencia del motor.
"El estado de mi automóvil hoy día es perfecto, tanto los resortes como el motor, y pueden ustedes cuando quieran mandar a revisarlo.
Soy de ustedes Atto. y SS.
(Firmado). — R. URETA.

Agradeceremos a los señores interesados en adquirir autos, se sirvan pasar por nuestra oficina, donde nos encontrarán gustosos en demostrarles que hoy por hoy, el "CADILLAC" es el más apropiado y mejor automóvil que se introduce en Chile.

UNICOS AGENTES
WILLIAMSON, BALFOUR y Cía.
Exhibición: CATEDRAL 1077. Garage: AV. VICUÑA MACKENNA 266.

"INSTITUTO SAN MARTIN"
SAN MARTIN 67.—TELEFONO INGLES 213
Sistema concéntrico. Humanidades, preparatorias y kindergarten. Recibe alumnos internos, medio pupilos y externos. Cuidado especial en la alimentación. Internado cómodo y bien vigilado. Local higiénico. Facilidades para internos de provincias. Idiomas extranjeros obligatorios desde las preparatorias. El establecimiento cuenta con un escogido cuerpo de profesores de Estado, conocidos por su competencia y seriedad como examinadores universitarios. Los exámenes son válidos y se rinden en el establecimiento. Kindergarten, dirigido por la misma profesora de años anteriores. Los alumnos de preparatoria quedan, en sólo dos años, preparados para primer año de humanidades. Servicio de automóvil para los medio pupilos. El Colegio prepara por su cuenta, durante las vacaciones, a sus alumnos, cuando tienen ramos atrasados. Clases comienzan 11 de Marzo. Matrícula abierta.
L2-C

NAVAJAS
De acreditadas marcas suecas
HISOPOS - ASENTADORES
DE UN VARIADO SURTIDO
OFRECEMOS A PRECIOS BAJOS
Cía. SUECO-CHILENA - Holmgren Hnos. y Cía.
ESTADO 36
1748-10-c

Con carros propios, aserraderos (uno en Santiago) y bodegas con Desvío de Ferrocarril, la

BARRACA FÁBRICA "IBERIA"

está en situación de ofrecerle a los Industriales, Agricultores y Comerciantes, toda clase de madera del país y en todas dimensiones por extraordinarias que ellas sean. Somos proveedores de las grandes Compañías Mineras y nuestros despachos los hacemos muy rápidamente, prestándole la mejor atención a cualquier reclamo u observación, dejando satisfecha a nuestra clientela.

Teléfono Inglés N.o 48 (Yungay) y N.o 130, Nacional :: **BARRACA "IBERIA"**, Avenida Matucana 745, entre Las Rosas y San Pablo

EMPRESA FORLIVESI

Para el caso no olvide su exacta dirección

MERCED 812-814

Casi frente al Teatro Santiago

JUAN FORLIVESI

Teléfono Inglés 377

POMPAS FÚNEBRES

LA SANTIAGO

SAN DIEGO 15. TELEF. 2653
SUCURSAL: ARTURO PRAT ESQ. AV. MATTA. TELEF. 6105

Servicios desde 35 a $ 3,000. Ataúd y carroza blanca desde 30 pesos. Urnas metálicas y maderas finas.
Servicios nocturnos sin recargo.

RICARDO GAMBOA VIVAR

FOMPAS FUNEBRES

LA NACIONAL

EMPRESA ZENTENO

Arturo Prat 711, frente a 10 de Julio

Teléfono Ing. 2724
Servicios desde 35 a 3 mil pesos.
Servicio de ataúd y carroza blanca, desde 30 pesos.

J. A. ZENTENO

POMPAS FUNEBRES
EMPRESA ZENTENO

Delicias 2534, casi esquina Molina (cuatro cuadras Estación Central).

TELÉFONO INGLÉS 524

Nuestros servicios son presentados en forma insuperable y a los precios más bajos. Sin recargo hacemos todos los trámites de sepultación. Atiende personalmente.

CARLOS ZENTENO LOYOLA

Pompas Fúnebres

"La Confianza"

Estado 11 :: Teléfono 689

Si no quiere perder dinero, tiempo y paciencia, acuda Ud. a esta casa reconocida como

Verdaderamente seria

PRECIOS

Sin Competencia

TALLERES PROPIOS

Servicios

Rápidos a Provincia

LA CENTRAL

POMPAS FUNEBRES

La única casa del centro que ofrece completa garantía al público.

Su antigüedad, su experiencia y su seriedad no admiten competidores.

Dirección: MERCED

Esquina de San Antonio

(Frente a Daube)

TELEFONO 595

Atiende personalmente el Gerente

Carlos Valenzuela Silva

DEFUNCION

Habiendo dejado de existir nuestro querido deudo don

ISMAEL AGUIRRE V.

rogamos a sus amigos y los nuestros se sirvan acompañar sus restos hoy a las 10 y media A. M., al Cementerio Católico desde su casa, Sotomayor 138.

LA FAMILIA

2433-10-c

DEFUNCION

Ha fallecido don

MANUEL GREGORIO BALBONTIN

Sus restos serán conducidos al Cementerio Católico hoy Domingo 10 a las 3 y media A. M., después de unas honras, que se le oficiarán por el descanso de su alma en la iglesia de las Monjas de la Caridad.

El cortejo partirá desde dicha iglesia, calle 21 de Mayo entre Santo Domingo y Rosas.

LA FAMILIA

Colorante para Quesos

OFRECE:

BERNARDO MAINO

ROSAS 1062

1498-12-c

Sociedades Anónimas

Banco de Chile

De conformidad a lo acordado en la Junta General Extraordinaria de Accionistas, celebrada el 26 de Julio de 1917, los señores Accionistas que hayan pagado sólo la mitad del valor de las acciones que les ha correspondido en la nueva emisión, deberán pagar la otra mitad, o sea $ 80 por acción en los días comprendidos entre el 15 de Marzo y el 1.o de Abril próximos.

Santiago, 5 de Marzo de 1918.

Pedro A. Torres
Director-Gerente.

1670-1-d

Compañía Minera de Batuco

De orden del directorio, se rematarán al mejor postor 7 acciones de accionistas morosos, el Martes 12 del presente, a las 2 P. M., en la oficina Alberto Sanchez y Cía.

Bandera, 61. — Edificio de la Bolsa de Comercio.

01483-10-c.

Propiedad de Renta en

AVENIDA DE PROVIDENCIA

Se vende en $ 35,000

Consta de 20 casitas de cemento armado y dos con almacenes a la calle. Produce $ 445 mensuales y no paga contribuciones.
La Avenida se pavimentará en el presente año con adoquín sobre concreto. Tratar con

EQUE. LILLO, BANDERA 92

Sociedad Explotadora de Tierra del Fuego

Desde el 21 de Marzo se pagará un Dividendo provisorio de 3 chelines por acción. Los accionistas que deseen recibirlo en letras sobre Londres deben dar aviso antes del 11 de Marzo, día en que se fijará el tipo de cambio para el pago en moneda corriente, a los que no hayan dado aviso.

No se dará letras por menos de £ 20.

El Registro de Accionistas estará cerrado desde el día 11 hasta el día 21 de Marzo inclusive.

Valparaíso, 1 o de Marzo de 1918.

El Director-Gerente.

2390-11-c

Compañía Carbonífera y de Fundición Schwager

DIVIDENDO FINAL

Desde el 12 del presente se pagará a los señores accionistas en la oficina de la Compañía en Valparaíso y en el Banco Anglo Sud-Americano Ltdo. en Santiago el dividendo final de SESENTA CHELINES (60|ch.) por acción correspondiente al segundo semestre de 1917 y acordado en junta general de accionistas de fecha 28 de Febrero último.

Los accionistas que deseen percibir su dividendo en letras sobre Londres se servirán avisarlo, por escrito, a la gerencia hasta el Jueves 7 de Marzo en la mañana. En su defecto se les pagará en moneda corriente.

El Registro de Transferencia de Acciones estará cerrado desde el Sábado 2 de Marzo hasta el 12 del mismo mes, ambos días inclusives.

Valparaíso, Marzo 1.o de 1918.

EL GERENTE.

12-C

C. S. A. V.

Compañía Sud-Americana de Vapores

VAPORES RAPIDOS Y DIRECTOS A COLON EN 14 DIAS

Los siguientes vapores dotados de telegrafía inalámbrica sistema "Marconi", saldrán próximamente para la zona del canal (Colón):

Vapor **"PALENA"**, capitán Mathias, el Miércoles 13 de Marzo, a las 4 de la tarde.

Vapor **"LIMARI"**, capitán Suárez, el Miércoles 20 de Marzo, a las 4 de la tarde.

Harán escala en Coquimbo, Antofagasta, Iquique, Arica, Mollendo, Callao, Salaverry y Payta. Llegarána Panamá el 27 de Marzo y 3 de Abril, atravesando el mismo día el Canal hasta Colón. Tendrán espléndidas conexiones con vapores para Europa y con las lujosas naves de la UNITED FRUIT CO., que zarpan de Colón para New York y New Orleans.

En Antofagasta y Arica combinarán con los trenes internacionales a La Paz, que salen los días Sábado y Lunes, a las 8.40 y 12 M., respectivamente.

El vapor **"CACHAPOAL"**, capitán Domaccin, con instalación de telegrafía inalámbrica sistema "Marconi", saldrá para Eten e intermedios el Sábado 9 de Marzo, a las cuatro de la tarde con escala en Coquimbo, Huasco, Caldera, Chañaral, Taltal, Antofagasta, Gatico, Tocopilla, Iquique, Caleta Buena, Pisagua, Arica, Mollendo, Chala, Pisco, Cerro Azul, Callao, Huacho, Supe, Huarmey, Casma, Samanco, Chimbote y Salaverry.

Valparaíso, Febrero 26 de 1918.

ONTERE PLAZA,
Gerente.

AGENTE: Carlos Rogers, Bandera esquina Moneda. — SUB-AGENTES: S. H. Spencer, Huérfanos 940; Expreso Villalonga, Agustinas 843; y Compañía de Transportes Unidos, Estado esquina Delicias.

Banco Francés de Chile

Para los efectos del artículo 39 de los Estatutos, el registro de transferencias de acciones permanecerá cerrado desde el 15 hasta el 25 inclusive del presente mes.

Santiago Marzo 6 de 1918.

EDMUNDO LAVILLE,
Administrador delegado.

2408-10-c

BANCO FRANCES DE CHILE

En virtud de lo dispuesto en los artículos 32 y 33 de los Estatutos, se cita a los señores accionistas a Junta General Ordinaria para el Lunes 25 del presente, a las 5 P. M., en el domicilio social, Huérfanos 1072.

El Balance y Memoria fueron publicados en el diario "La Nación" el 1.o de Febrero de 1918.

Santiago, Marzo 6 de 1918.

RAFAEL ORREGO,
Presidente.

2409-10-c

BANCO FRANCÉS DE CHILE

Corresponsal en Chile de la

"Société Génerale de Paris"

Sociedad anónima **con capital** de 500 millones de francos y con 1,000 sucursales en Francia

El Banco hace las siguientes operaciones: depósitos y créditos en cuenta corriente, descuentos, cobranzas, préstamos, giros al extranjero, custodia, etc., etc.

HUERFANOS num. 1072

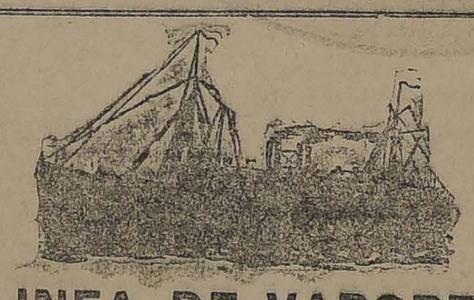

LINEA DE VAPORES

GONZALEZ SOFFIA y Cía.

VAPOR RAPIDO AL NORTE

El vapor nacional de pasajeros **TALTAL** saldrá el Martes 12 de Marzo, a las 4 P. M., para Coquimbo, Taltal, Antofagasta e Iquique.
Recibe carga el Lunes 11 de Marzo.
Pasajeros.—Magníficas comodidades para pasajeros de cámara y cubierta. Elegantes y cómodos departamentos independientes con todo servicio. Cocina de primer orden y alumbrado eléctrico toda la noche.
Por fletes y pasajes verse con

RODRIGO DONOSO GRILLE
Amunátegui 44. — Casilla 102
SANTIAGO

GONZALEZ SOFFIA Y Cía.
Blanco 681 nuevo. — Teléfono 872
VALPARAISO

1737-12-c

Compañía Trasatlántica DE BARCELONA

VAPORES-CORREOS ESPANOLES

(Salidas de Buenos Aires los días 2 y 12 de cada mes)

Linea del Plata-Mediterráneo

El espléndido y rápido vapor

"Infanta Isabel de Borbón"

saldrá de Buenos Aires el 2 de Marzo para Montevideo, Canarias, Cádiz, Almería y Barcelona.

Agentes en Valparaíso:

Pereda, Martínez y Cía., Cochrane 653 Casilla 893

Sub-agente en Santiago:

José Monserrat, BANDERA 188 CASILLA 2170

Banco Aleman Transatlántico

CASA CENTRAL: DEUTSCHE UEERSEEISCHE BANK, BERLIN

CAPITAL..... Mcs. 30.000,000.—
RESERVAS..... „ 9.800,000.—

Fundada por el Deutsche Bank, Berlin

APITAL Y RESERVAS... Mcs. 500.000,000.—

SUCURSALES:

ESPAÑA: Barcelona y Madrid.—ARGENTINA: Bahía Blanca, Buenos Aires, Córdoba, Mendoza, Rosario de Santa Fe y Tucumán — BOLIVIA: La Paz y Oruro. — BRASIL: Río de Janeiro Santos, San Paulo.—CHILE: Antofagasta, Concepción, Iquique, Santiago, Temuco, Valdivia y Valparaíso.—PERU: Arequipa, Callao Lima y Trujillo.—URUGUAY: Montevideo.

Ejecuta toda clase de operaciones bancarias en general.
Ofrece su moderna instalación de Cajas de Seguridad.

Oficina principal para CHILE en Valparaíso.

K. HUTTMANN, Gerente.

RAULI MEDIO SECO

1.a y 2.a con tonelero a $ 2.20 pulgada
1.a y 2.a sin tonelero a $ 2.00 pulgada
3.a muy buena a $ 1.15 pulgada
Hay en 1x10, 2x10, 1x5, 1x6, 1x8 y en 3x10.
Depositado en mi Desvío.

Ordenes: REPUBLICA 717

CASILLA 3031 - Teléfono 182, Parque

1743-11-c M. ESCOBEDO M.

FUNDOS ARRENDAMOS

Para arrendatarios de 1.a clase

Solventes, fáciles y muy honorables con garantías a elección del arrendador.
Se prefieren fundos en la zona central entre Santiago y Limache y en ramales y entre Santiago y Chillán y ramales.
Garantizamos discresión y rapidez en los negocios

GREENE, TAGLE & Cía.

Abogados e ingenieros :-: Teatinos 86 :-: Casilla 3722

1702-10-c

CRISTALES PARA PARABRISAS DE AUTOMOVILES

Ofrecen a precios más bajos de plaza

PIMTEIN Hnos.

COMPAÑIA 2015 frente Plaza Brasil - Teléfono 781 2334-14-c

Avisos de Remate

Caja de Crédito Hipotecario

Remate Judicial

El 8 de Abril, a las 3 P. M., se rematará en el Primer Juzgado Civil de Santiago el fundo El Gomero, situado en el departamento de La Victoria.

MINIMUM: $ 70,666.66

que se enterarán con: a) $ 28,850.70, saldo de una obligación hipotecaria a favor de la Caja de Crédito Hipotecario; de $ 30,000 en letras del 6 por ciento con 1 por ciento de amortización; b) con $ 21,815.96, al contado, en dinero efectivo, y c) con $ 20,000 a seis meses plazo al 8 por ciento de interés anual.

Bases y antecedentes en la Secretaría del Primer Juzgado.

Títulos en el Archivo de la Caja Hipotecaria.

2424-10-c

Municipalidad de Santiago

PATENTES DE PROFESIONES INDUSTRIA Y COMERCIO

Se avisa a los señores Contribuyentes que durante el presente mes de Marzo, se debe efectuar el pago de estas patentes en la Tesorería Municipal, conforme a lo dispuesto en el artículo 3.o de la ley N.o 3,165, de 22 de Diciembre de 1916.

Los señores industriales y comerciantes deberán llenar previamente el formulario estadístico respectivo.

Santiago, 5 de Marzo de 1918.

2410-10-C

Municipalidad de Santiago

PATENTES DE VEHICULOS

Se avisa a los señores dueños de carruajes y empresarios de vehículos, que desde el día 10 del presente, hasta igual fecha del mes próximo, se expenderán en la Tesorería Municipal las patentes respectivas en conformidad a la ley N.o 1,611, de 12 de Septiembre de 1903.

Después de este plazo se practicará la revisión correspondiente por los inspectores municipales.

Santiago, 5 de Marzo de 1918.

EL TESORERO MUNICIPAL
10-C

$ 14.50 METRO

CASIMIRES

para ternos, recién llegados.
Para sobretodos, clases finas desde:
$ 22 metro
Corte de pantalón, desde $ 16.80
Azules, negros y gris, para trajes sastre para señoras.

RODRIGUEZ Y RAMIREZ
Agustinas 1052
(Local nuevo)

1742-11-c

REMATE DE FUNDOS EN CASABLANCA

EL JUEVES 21 DE MARZO VENIDERO, A LAS 2 P. M., EN VALPARAISO, en el estudio de don Víctor Donoso, Prat N.o 136, se rematarán "ad corpus" libres de gravámenes hipotecarios, los fundos del dominio de las sucesiones de doña Octaviana Riesco de Rojas, y de don Diego A. Rojas, denominados:

"SAN JUAN" Y "LOS COLIHUES"

ubicados en el departamento de CASABLANCA, a tres horas de VALPARAISO, por los mínimums de $ 120,000 el primero, y de $ 50,000 el segundo, que se pagarán con una tercera parte al contado, con otra parte seis meses después y con otra parte doce meses después; devengando las cuotas aplazadas, el 8 por ciento de interés anual.

"SAN JUAN" tiene 2,200 cuadras más o menos, y "LOS COLIHUES" 500 a 600 cuadras más o menos. Ambos se entregarán el 1.o de Abril próximo.

Bases y antecedentes en la oficina del compromisario, don Julio Rivera Blin, calle de Prat, N.o 125, Valparaíso.

1448-10-c

MI EMPERATRIZ

8 años de vida íntima con la Emperatriz de todas las Rusias desde su matrimonio hasta el día de su destierro

POR LA SEÑORA MARFA MOUCHANOW, PRIMERA DAMA DE HONOR DE SU EX-MAJESTAD LA ZARINA ALEJANDRA DE RUSIA.

ía se convirtió en ansiedad debilidad crónica del Zarevitch

imiento de un heredero del a un acontecimiento de tal l que por algún tiempo él toda la atención del públi- o olvidar los acontecimien- se desarrollaban en el Extre- nte.

los padres, el heredero fué consuelo. El Zar no podía su alegría; constantemente de "mi hijo" y buscaba la para pronunciar las tan má- labras. La felicidad de la riz no se manifestaba en for pública pero no por eso era ntensa.

aciadamente el niño resul- a criatura más delicada del durante sus primeros años ores más de una vez deses- de poderle salvar la vida. on un defecto orgánico, una bilidad a las venas, las que ian a la menor provocación, o hemorrajias que a veces pa- oras antes de que pudieran nidas. Por un largo tiempo su e ocultó al público, pero final fué imposible continuar ha- , especialmente después de ue tan serio, que hasta se n las esperanzas de que pu- ivir. Pocos meses antes ha- o operado de una hernia y se había restablecido ente- cuando un accidente le pro- a hemorrajia que durante va- nanas resistió a todo trata- Fueron días de gran ansie- a sus padres, y el pelo de la riz se llenó de canas antes os doctores declararan al he- del trono imperial de Rusia peligro.

dículas historias que se han apropósito del pequeño hi- tcolás, como la de que fué un ataque por parte de los a bordo del yacht imperial, odas puras invenciones.

el Zarevitch se enfermó, real no pensaba en encon- bordo del yacht imperial si- staba en uno de los polígo- tiro que el Zar poseía en olonia.

esciente de su enfermedad itch, sus padres regresaron oe-Selo y enseguida se tras- por varios meses a Crimea, ófico clima era necesario pa- enfermo sanara completa- Durante más de dos años le su ataque, al niño no se ió andar, pero era llevado de un marinero del yacht por el cual sentía el Zare- a gran inclinación. Este se encuentra en la actuali- él, pues fué uno de los es para que acompañara a la mperial a Siberia.

r de la dolencia del heredero resultaba imposible pre- ndo su estado había dejado peligroso. El más pequeño a suficiente para provocar e. Como consecuencia de es- era contrariado en sus de- Zarina tenía temor de rehu- acceder a sus caprichos, e le había dicho que podía so a la salud del Zarevitch gritar, pues cualquier es- e los pulmones podía traer ecuencia la ruptura de una fácil imaginar el resultado esto.

ina era una madre cariñosa, ba muy lejos de dejarse lle- extremos por su afecto. Lo deseaba era hacer de sus sonas útiles a la sociedad. insistía en que no debían o la verdad y la única vez i realmente enojada con el Alexis fué en una ocasión o pilló sosteniendo una fal- ufría Alejandra Fedovna tan ente por la duplicidad que emente la rodeaba que todo era enseñar a sus hijos un peto por la verdad.

evitch tenía un preceptor in- ual quería mucho y también sor francés. Su madre desea l heredero poseyera en for- ecta varias lenguas extran- es por experiencia propia s inconvenientes que pre- para una persona de alta el ignorarlas.

El niño era vivo e inteligente y si solamente hubiera gozado de salud es indudable que habría efectuado rápidos progresos. Pero la mitad del tiempo lo debía pasar en la cama, y esto, por supuesto, interrumpía sus estudios.

Mientras sus pequeñas hijas eran aun guaguas, pasaba con ellas todo el tiempo desocupado de que podía disponer. Cada vez que ellas debían visitar a algunos de sus parientes, ella personalmente se preocupaba del arreglo de las princesitas y las peinaba. Las chicas estaban generalmente vestidas de blanco tanto en invierno como en verano, solamente cuando cumplian doce años de edad la Emperatriz consistió en que fueran vestidas con ropa de color obscuro durante las horas de colejio. Pero cuando debían presentarse ante sus padres lo debían hacer vistiendo trajes de colores claros, a los que la Emperatriz era tan aficionada. Los vestidos de las niñas eran hechos por las mejores modistas y su ropa blanca era tan fina y magnífica como la de su madre.

El Zarevitch Alexis a los 6 meses de nacido.

Un sueño que no debía realizarse nunca

A pesar de que los niños estuvieron ya más crecidos, su madre pasaba la mayor parae de su tiempo con ellos cuando el estado de su salud se lo permitía, pues estaba siempre muy delicada y sufría de fuertes dolores de cabeza que la obligaban a ponerse en cama en un cuarto obscuro por temporadas de dos o tres días seguidos muchas veces. Estos ataques la dejaban sumamente débil y necesitaba cuidarse y estar tranquila para reponerse de ellos porque en ocasiones sobrevenía un nuevo ata que cuando todavía no habían cesado los efectos del anterior. Tales achaques dieron origen al rumor de que mi Emperatriz era una madre desnaturalizada, en razón de que no permitía que durante varios días se le acercasen sus hijos. Sin embargo, ella nunca dió semejantes órdenes lo que acontecía era que como mi pobre señora cuando estaba enferma sufría dolores tan intensos que algunas veces sólo el ruido de pasos en la habitación vecina aumentaban sus padecimientos, era preciso dejarla tranquila durante los períodos de crisis.

Siempre que su salud se lo permitía, iba a pasear por los parques del Palacio en unión de sus hijos y del Emperador. Su mayor placer lo constituía la vida al aire libre, las largas caminatas y el juego de tennis o el golf. Nunca sentíase tan feliz como cuando estaba en Crimea, donde pasaba las horas arreglando las rosas de los jardines y hermoseando cuanto podía esa encantadora residencia donde abrigaba el propósito de poder retirarse alguna vez. No se ha hecho público, pero es un hecho que tanto el Emperador como ella acariciaban la idea de abdicar en favor de su hijo tan pronto como éste tuviese la edad necesaria para asumir las riendas del Gobierno, y retirarse a Livadia a pasar el resto de sus días.

Este sueño tenía mayores visos de poderse realizar cuando estalló la revolución, puesto que la salud del Zarevich iba siendo cada vez mejor.

Me llamó siempre mucho la atención que la Zarina atribuyese la mejoría a un curandero del Thibet, llamado Bachmanoff, que aseguraba haber traído de su país todo género de remedios secretos. Bachmanoff fué introducido en la Corte por la Princesa Dondoukoff, sabia doctora que estaba al frente del Hospital privado de Tsarkoie-Selo, y pronto llegó a convertirse en uno de los favoritos de la Emperatriz. Es imposible decir si hubiera podido curar al niño, porque el marinero Derewenko, de quien ya he hablado no sólo tiró por la ventana todos los polvos y pócimas que Alejandra Feodorovna le había encargado que diese a su hijo, sino que mostró gran empeño porque el niño no probase ningún alimento o remedio fuera de los que el médico le había prescripto. Ultimamente el Zarevich fué mejorando y estaba cada vez más robusto y ya el año pasado se puede decir que había sanado al menos de la enfermedad crónica que le aquejaba.

De cómo mandó al Czar a acostarse

En los años en que el pequeño Gran Duque y las Grandes Duquesas iban creciendo, la vida transcurría tranquilamente en Tzarkoie-Selo. La Czarina dedicaba todo el tiempo de que disponía a su familia, pues a más de tener a su cargo la instrucción religiosa de su hijo y de sus hijas, tanto ella como el Czar observaban con extrema meticulosidad los ritos de la Iglesia griega ortodoxa.

Durante las seis semanas de la cuaresma no se veía un plato de carne en la mesa imperial y los Domingos y días festivos toda la familia asistía a todos los servicios religiosos de la mañana y de la tarde que se celebraban en la capilla del palacio.

Después, la Emperatriz construyó en Tzarkoie-Selo una iglesia que llegó a ser uno de los santuarios más hermosos de toda la Rusia y con regularidad iba a orar allí, abandonando la capilla privada de su propia residencia. Tenía tal habilidad para hacer bonitos bordados, que los que hizo para ornamento de la iglesia ganarían fácilmente un premio en cualquiera exposición.

No gustaba la Emperatriz de los espectáculos, pero de vez en cuando acompañaba a alguno al Czar cuando estaban en Petrograd. En una de esas ocasiones fué que, olvidando las consideraciones que acostumbraba demostrarle en público, dió origen a muchas críticas escandalosas. El Czar y su esposa habían comido ya y pasaban la noche en el cuartel del regimiento de Húsares que fué mandado por el Emperador cuando era Czarevitch. Nicolás II estaba satisfecho y contento, como demostraba estarlo siempre que se veía con sus antiguos compañeros, pero la Emperatriz se sentía aburrida. Por eso, cuando sonaron las once, decidió terminar la lata y llamó a su esposo en inglés con voz alta y bien clara, diciéndole: Vamos, mi niño, ya es tiempo de ir a acostarse.

Uno puede imaginarse la impresión de horror que tuvieron los anfitriones al oir llamar en público al autócrata de todas las Rusias "mi niño" por su imprudente esposa.

El incidente fué comentado ampliamente y dió origen a tantas discusiones que la Emperatriz viuda creyó de su deber reconvenir a su hija política, advirtiéndole que ella nunca se atrevió a dirigirse a Alejandro III en presencia de otros y menos en un acto público, con otras palabras que fueran "Señor" o "Su Majestad". Mi señora recibió de mal grado estas reconvenciones y las relaciones entre las dos Emperatrices en vez de mejorar, empeoraron.

Muy pocos visitantes acertaban a animar la solitaria morada de Tsarskoie-Selo, pero en Crimea la Emperatriz sí se preocupaba de invitar a comer o a pequeños bailes dados en honor de sus hijas a las personas que vivían en las inmediaciones o a las que pasaban de temporada en los hotcles de la costa de Crimea y que le habían sido presentadas. También los oficiales del yate imperial "The Standard" tenían acceso a estas fiestas y eran, se puede decir, las únicas personas, fuera de las de su séquito inmediato, con quienes la Emperatriz conversaba francamente. Le gustaba mucho el mar y durante los cruceros que se hacían todos los veranos por las costas de Finlandia, se informaba de los nombres de toda la tripulación del buque y se entretenía en conversar con los oficiales y marineros.

Pronóstico del espejo que se rompió dos veces

Desde sus primeros años, mi Emperatriz creía en las cosas de bueno y de mal agüero, pues de su casa de Alemania trajo muchos prejuicios supersticiosos. Por nada del mundo se sentaba a una mesa donde hubiera trece comensales, y la vista de tres velas en una mesa la ponía fuera de sí. Jamás usaba vestidos verdes por temor de que le trajesen mala suerte, y tenía siempre cuidado de contemplar la luna nueva por sobre su hombro derecho. Jamás empezaba ningún trabajo en día Viernes, y estaba firmemente convencida de que cualquiera que fuese buen medium, podía hacer traer a su presencia las personas del otro mundo. Creía también en los milagros, y sin la menor objeción se ponía a adorar las reliquias que centenares de aldeanos habían besado, lo cual era bien extraño, puesto que por regla general, era tan cuidadosa que se preocupaba de no tocar jamás ningún objeto que no hubiese sido limpiado perfectamente.

No es de llamar la atención, por lo tanto, que le hubiese profundamente impresionado un incidente que ocurrió pocos días antes del nacimiento de su hijo. Nos encontrábamos en Peterhof, y ella se estaba vistiendo para ir a comer, cuando súbitamente oímos un ruido fortísimo, detrás de nosotras, y nos consternamos al ver que un grande y pesado espejo que estaba colgado en la pared, a espaldas de Alejandra Feodorovna, había caído al suelo, donde se había hecho mil pedazos. La emperatriz empezó a dar gritos y por un momento dudé de que le fuera a dar un desmayo, porque se puso enteramente blanca. Traté de reconfortarla, pero ella no se quería conformar. "Es un espíritu maligno", me dijo, "y voy a tener que morir cuando nazca mi hijo".

Algún tiempo después, cuando ella estaba perfectamente sana, el día del bautismo del gran duque Alexis, me atreví a recordar a su madre sus temores de hacía unas cuantas semanas, y le expresé cuán infundado y erróneo resulta ser supersticioso. La Emperatriz sonrió con tristeza y me explicó: "Mi buena María, todavía no sabemos lo que va a acontecer a mi niño, y si va a tener una vida feliz o no. Tal vez el augurio haya sido para él y no para mí".

Precisamente, a los diez años después, en Julio de 1914, días antes de la gran guerra, estábamos otra vez en Peterhof en el mismo cuarto; la Emperatriz se estaba vistiendo para la comida, y el mismo espejo, — es decir, el que se puso en lugar del roto, cayó haciendo el mismo ruido inesperadamente, y aterrorizando a la Emperatriz de igual manera que la vez anterior.

(Continuará).

Nota. — En los próximos artículos, este relato adquiere un interés culminante con la descripción de los sucesos que precedieron a la revolución, la manera cómo recibió la fatal noticia la Emperatriz, el elocuente comentario que hizo ésta al informarse de la abdicación del Emperador, sus últimos días como soberana, el cuadro dramático que se produjo cuando por vez primera la llamaron señora Romanoff y su salida para Siberia.

del Zar en los jardines del Palacio de Peterhof. Están de izquierda a derecha la Zarina, sus cuatro hijas: Olga, Anastasia, Tatina y María, y el Zarevitch Alexis

BAUDELAIRE BAILADO

¿Han leído ustedes a Baudelaire?..... ¿Recuerdan, entonces, cuán difícil es leer al gran poeta, y que es casi imposible leerle bien?... Hay, sin embargo, algo más difícil: es recitarle... Y hay algo que parecería del todo imposible, si no fuera ya un hecho: este algo es nada menos que cantar... y bailar las estrofas del atormentado visionario.

Todas estas dificultades, todas estas imposibilidades no han arredrado a Regina Plory; y Regina Plory canta y baila—grand Dieu!—al propio Baudelaire...

La ingrávida, la sutil bailarina, llega de Londres con esta novedad: ¡Baudelaire bailado!...

Los turistas

EL VERDADERO TURISTA ES INGLES

El turista, como el "roast-bef", ha sido inventado en Inglaterra. y el verdadero turista es el turista inglés. Ningún país puede considerarse como lugar de turismo mientras no vayan a él los turistas ingleses. Un hotel donde no haya un inglés no parecerá un hotel, sino una pensión de familia; un departamento de ferrocarril sin inglés ninguno, no es un departamento de ferrocarril, y a mí no me dará jamás la sensación completa de que estoy viajando.

El inglés es turista por naturaleza. Yo he conocido en París ingleses que llevaban allí doce años y que seguían de turistas, hablando inglés, llamando la atención, y haciendo el primo como si acabaran de llegar. En España, la gente del pueblo les llama ingleses a todos los extranjeros. Ingleses, es decir turistas. En realidad, el inglés como tiene verdadero tipo de inglés es vestido de turista, con unos "miekers", una chaqueta de travilla, unos gemelos prismáticos en bandolera y una cara muy desorientada. Así es como parece genuinamente inglés, y de ahí el que uno no encuentre nunca en Londres tipos de inglés tan "reussis" como los que se ven en España.

El inglés es el hombre que consume más cupones de hotel, más kilómetros de vías férreas, más guías de Baedeker, más tarjetas postales. Es el hombre que tiene más capacidad admirativa para las ruinas, para los museos, para las estatuas, para las catedrales góticas, para las tumbas célebres. Sería capaz de admirar cincuenta catedrales góticas en un día si se las pusieran en el camino. Igual admira una catedral gótica que un "cabaret" alegre, el sol de media noche en Noruega que el sol del medio día en España. Admira en la misma jornada dos iglesias, una Casa Consistorial, un paisaje, un viejo castillo, la casa donde nació un hombre célebre, una biblioteca pública, un río, una montaña, el amanecer y el crepúsculo, un trozo de mar y las botas de un general heroico. Lo admira todo sin cansarse, con una resistencia para la admiración que no tiene ningún otro turista.

—Permítanme ustedes solicitar su admiración sobre este cuadro de Rubens—dice el guía en un museo.

Y el primer turista que se adelanta y que abre más la boca, es el turista inglés. A veces confunde los cuadros, y en vez del Rubens a que alude el guía, admira una porquería de un pintor local; pero en cuanto advierte su error lo rectifica.

—¡Ah! ¿No es esto lo que hay que admirar? "No matter. It es all rigth".

Mark Twein, en su "New Pilgrim's Progress", cuenta que al pasar por el Estrecho de Mesina, un inglés miraba lleno de unción a ambos lados con unos gemelos.

—¿Por qué admira tanto el Estrecho de Mesina?—le preguntó Mark Twein.

—Sepa usted, caballero—contestó el inglés—, que yo admiro todos los lugares citados en la Biblia.

—¿ Y qué tiene que ver el Estrecho de Mesina con la Biblia? Lo que está usted viendo son los clásicos Scila y Caribdis.

—¿ Scila y Caribdis?—exclamó el inglés—. Yo creía que era Sodoma y Gomorra. "never minde It is all rigth".

En Suiza el turista inglés, cargado de un morral, con un "alpenstock" y unos zapatos enormes, cuyas suelas están llenas de pinchos, echa el bofe para subir a unas montañas que todo el mundo asciende en ferrocarril, y vuelve luego desollado: la cara en carne viva, tosiendo como un gato. La buena fe del turista inglés es infinita; se traga un cuadro apócrifo igual que una montaña de 4.500 metros, y distribuye propinas a derecha e izquierda.

Yo no sé si debemos preocuparnos de llevar a España el turista inglés. Más útil sería, acaso, que fuéramos nosotros a Inglaterra. De todos modos, la atracción del turista ingles sólo depende de una cosa: de que el citado turista se encuentre en España, como en Inglaterra, con un criado que le hable inglés en el hotel, con un buen trozo de "roast-beef" a la hora de almorzar, con su te de las cinco y con su campo de "golf". Porque al inglés le gusta visitar los países exóticos a condición de encontrarse en ellos como en su casa. El inglés en el Extranjero es tan inglés como en Inglaterra. Es inglés siempre; es siempre turista.

EL TURISTA YANQUI

El turista yanqui mira las cosas con aire de comprador. Ante una catedral como ante una montaña, yo siempre me figuro que van a preguntar lo que cuesta. El otro día he oído a uno inquirir cuánto valía la casa de Voltaire, en Ferney, a veinte minutos de Ginebra. Miran el lago Lemán como si fueran a decir:

—Ahí va el cheque. Mándennoslo ustedes a Cincinatti.

Le presenta usted un duque a un turista yanqui—un duque tronado, naturalmente, que uno no trata otra clase de duques—, y si el turista yanqui tiene hijas casaderas, es capaz de preguntarle a usted:

— Y ese duque que usted me ha presentado ¿Cuánto creo usted que puede costar?

Han comprado duques nobilísimos, cuadros hermosísimos, castillos historiquísimos.

Cuando los otros turistas se extasían ante las ruinas, el yanqui los desprecia como gente poco práctica, que pierde el tiempo en palabras inútiles, y dirigiéndose al guía le pregunta:

—Estas ruinas, ¿qué es lo que valen?

—¡Oh! Estas ruinas, sabe usted... Nada, nada. ¿ Cuánto valen?

—Mire usted. Estas ruinas tienen un gran valor histórico, un gran valor artístico...

Pero, en fin, ¿ cuánto valen en dinero? ¿Cuántos miles de dólares?

Si los turistas yanqui no han comprado ya el Mont-Blanc es porque piensan hacer en Chicago uno mucho más grande, con mucha más nieve, con muchas más crevasses, y en el que muera mucha más gente.

Físicamente el turista yanqui es más grande que el turista inglés. Viste esos trajes yanquis que le dan la apariencia de un globo y de los que han suprimido el chaleco como un ornamento inútil. Bebe mucho cocktails. Tiene efusiones hercúleas y destroza las manos de sus compañeros de mesa en shakehunds de una cordialidad primitiva. Los trenes le parecen muy pequeños. Preguntan si hay cuarto de baño en estos trenes suizos que atraviesan todo el territorio federal en unas cuantas horas. En el hotel toma el ascensor para subir al principal, no porque pueda cansarle una docena de escaleras, sino porque se debe a su calidad de yanqui el ir al cuarto con mucha maquinaria y de un modo muy moderno. Luego hace a pie la ascensión del Mont-Blanc o de la Juny-Fran.

—Usted es norteamericano, ¿eh? —se le pregunta al turista yanqui—. ¿Es usted súbdito norteamericano?

—Yo contesta el turista yanqui—soy ciudadano de los Estados Unidos de América.

No sé qué intención ponen los yanquis en eso de ciudadanos. Ello es que se llaman ciudadanos llenándose la boca con la palabreja, y que nunca se anuncian como súbditos, sino como ciudadanos.

El turista yanqui no abunda tanto como el turista inglés; pero tiene mucho más dinero. Lo gasta de una manera ordinaria, pero lo gasta. Un viaje de placer es para él tanto mejor cuando más dinero le ha costado.

—¿ Le ha resultado a usted bien su excursión por Suiza?—le preguntan al turista yanqui de regreso en Filadelfia.

—Muy bien. Ha sido una excursión deliciosa. Cinco mil dólares...

EL TURISTA FRANCES

El turista francés es un hombre que "s'en fiche". Se "fiche" de todo menos de la buena comida.

—¿El Mont-Blanc?—dice el turista francés—. "¡Quelle blagne!"

Y no hay manera de sacarlo de ahí. Toma a broma el Mont-Blanc con sus 4.800 metros, con sus abismos, con sus moles de nieve que se derrumban sobre el ascensionista en cuanto éste da un mal paso o levanta demasiado la voz.

—Pues suba usted—le dice—. Suba usted y verá si todo- eso es broma.

—¿Yo?—responde el turista francés—. ¿Y qué quieren ustedes que haga yo allí arriba, en el pico más alto de Europa? ¡Que suban los ingleses! Yo estoy mejor aquí.

Pasa un par de turistas ingleses, cargados de picos y de cuerdas, con los suelas de los zapatos erizadas de pinchos, en compañía de unos guías.

"Tas de farceurs, va!"—exclama el turista francés.

Y pide un ajenjo. Desgraciadamente en Suiza no hay ajenjo. El gobierno federal lo ha prohibido. No se trata de una medida general contra el alcohol, ya que uno puede beber aquí whiskys, y coñacs, y gins y todo lo bebestible. Se trata de una medida especial contra el ajenjo, que según parece no les gusta a los diputados suizos. En una taberna de Ginebra yo he visto un cuadro donde la "dama verde" yace por los suelos herida en el corazón.

—¿ No hay ajenjo?—grita el turista francés—. Pero, ¿qué quieren que tome uno como aperitivo en Suiza? ¿Queso? "Bon sang de bon sang", "crénom de nom de nom"?

De todos los turistas, el francés es el que usa mayor cantidad de panamá.

—Mucho panamá y poca propina —me decía un camarero.

Sus chalecos amenizan la misma Naturaleza suiza, tan hermosa de suyo. Los ingleses, como los toros, los tristes ingleses, se alegran al ver tantos colorines. "¡Qué fuerza de imaginación!"—piensan ante los chalecos franceses.

¡Admirable turista francés! ¡Turista jovial y desenfadado y buen compañero de mesa! Hombre que se "fiche" del Mont-Blanc y del castillo de Chillón, de Guillermo Tell y del lago Lemán. Por donde pasa el turista francés queda como recuerdo una simpática libertad de costumbre y un relativo refinamiento de la cocina.

EL TURISTA ALEMAN

El turista alemán es un hombre que se para ante las montañas y los lagos, las esculturas y las ruinas, y que dice:

—¡Kolossal!

Aunque no tuviera el tipo alemán, esa exclamación bastaría para ponerle en evidencia. ¡Kolossal! Pero el turista alemán tiene tipo alemán. Frente a un pequeño monumento suizo—una estatua de la Confederación Helvética, o una capillita de Guillermo Tell—el turista alemán parece otro monumento. Se oye lo de ¡Kolossal!, y no se sabe quién admira a quién: si el alemán admira al monumento, o si el monumento admira al alemán.

El turista alemán es siempre un poco militar. Cuando escala una montaña le parece que la conquista, y al poner en la cumbre su enorme zapatón alemán, siente una cosa así como si la montaña fuese desde ese momento una montaña prusiana. Con sus gemelos no contempla el paisaje; más bien parece que examina posiciones.

Yo decía que de todos los turistas, el que compra más tarjetas es el turista inglés; pero hay una gran diferencia entre las postales que compra el turista inglés y las que compra el turista alemán. Al turista alemán se le reconoce también por las postales que elige. Tiene el gusto de la postal compuesta con flores, con golondrinas y con unos versos muy tiernos, que el alemán suscribe al poner su nombre en ella. Estas postales que elige el turista alemán representan su nostalgia por la patria ausente, la tristeza de verse lejos de su novia alemana, de su familia alemana, y de su cerveza alemana, la Heimweh.

Cuando el turista alemán vuelve a su Alemania y la gente le pregunta si se ha divertido, si ha visto el lago Lemán y la Jungfran, el castillo de Chillón y la mer de Glace, los osos de Berna y la casa de madame Stael, el turista alemán, a cada una de estas preguntas, va respondiendo:

—¡Kolossal!

JULIO CAMBA

TECHOS WHITE MALTHOID

UNICO MATERIAL QUE REEMPLAZA EL FIERRO GALVANIZADO

AGENTES

Franke Chadwick y Cía. SANTIAGO ESTADO 91, Oficina 22 Casilla 3607 -:- Teléfono 2328 -:- **Juan V. Marcés** VALPARAISO PRAT 296 Casilla 782 -:- Teléfono 302

10-c

Ud. ya quiere ESTRENAR su sombrero

Acuérdese que en la **Fábrica Nacional de Gorras y Sombreros Delicias No. 2636 frente a Libertad** lo encontrará para todo su gusto y a precios convenientes.

NAHUM ROSENBLITT

No confundirla con otras Sombrererías. 10-c

"MIMEÓGRAFOS DE EDISON"

REPRODUCEN COPIAS EXACTAS A UN ORIGINAL ESCRITO A MAQUINA

Tenemos para usarlos con máquina de escribir, o uso a mano. Precio del aparato completo, con útiles para 24 originales $ 120 m.c. Son indispensables para hacer cartas circulares de propaganda, Boletines de Ventas, Formularios de Contratos, Listas de Informes Confidenciales, Programas, Menus, Tarjetas, etc., etc. Reproducen hasta 1,000 copias de un original en muy corto tiempo. Son fáciles de usar.

SOCIEDAD M. R. S. CURPHEY
ESTADO ESQ. AGUSTINAS

Especialistas en Máquinas Duplicadoras para Reproducir Copias. 1-c

---

Compra o Participación

en industria nacional desea capitalista extranjero.

Dirijase a "INDUSTRIAL" de este diario

1470-10-c

Órdenes urgentes

COMPRAMOS DOS FUNDOS

HEMOS RECIBIDO ORDEN DE COMPRAR RAPIDAMENTE DOS FUNDOS REGADOS ENTRE SANTIAGO Y RENGO, LINEA CENTRAL UNO DE 200 CUADRAS REGADAS MAS O MENOS Y OTRO DE 400 O MAS CUADRAS Y, ADEMAS, LOMAJES Y CERROS
AMBOS DE BUENOS SUELOS Y CON BASTANTE AGUA.
NUESTROS DOS CLIENTES COMPRADORES PAGAN AL CONTADO
Y SON PERSONAS FACILES ENTENDIDAS EN AGRICULTURA.
DE CRITERIO PROPIO, QUE NO SE GUIAN POR INFORMACIONES
INTERESADAS O MALEVOLAS DE VECINOS, NI DE TERCEROS,
SINO POR LA OPINION QUE SE FORMEN PERSONALMENTE
EN VISITA DETENIDA QUE HARAN INMEDIATAMENTE AL FUNDO.

Greene, Tagle y Cia.

Abogados e Ingenieros -:- TEATINOS 86 -:- Casilla 3722

1701-10-c

"Dodge Brothers"

Basta este nombre para recordar los hermosos triunfos obtenidos por este espléndido automóvil, en Chile.

Acabamos de recibir una nueva partida del modelo de 1918.

Si Ud. desea poseer el mejor automóvil para los caminos del país, apresúrese a adquirir uno.

Dentro del precio de este automóvil, no hay marca que lo supere en CALIDAD, VELOCIDAD, RESISTENCIA, SUAVIDAD, CALIDAD INMEJORABLE DE SU MOTOR y MAGNETO.

BESA & Co.

SANTO DOMINGO 887 :-: SANTIAGO

1317-12-c

EL PRODIGIOSO COLIRIO

DEL PADRE CONSTANZO

CURA:

Inflamaciones de los ojos u Oftalmias, Vista débil o Cansada, Escrofulismo, Nubecillas.

Manchas u Opacidades de la Córnea, Cataratas, Grises, Gota serena y Verde o Glaucorrea.

DIRIGIRSE A

Víctor Rostagno

68 SERRANO 74 :: Valparaiso

UNICOS AGENTES EN CHILE

A venta en todas la principales Boticas y Droguerias

VIÑA EDWARDS

DE GUILLERMO EDWARDS

Av. Irarrázaval 1605—Teléfono Inglés 47, Ñuñoa

Precios de los vinos embotellados (sin envase):

Corriente, tinto, 1/1.....	$ 6.60 docena	$ 55.00	por ciento
Especial „ 1/1.....	„ 7.80 „	„ 65.00	„ „
Semillón blanco 1/1.....	„ 7.80 „	„ 65.00	„ „

Descuentos por más de 100 botellas y por compras en bodega

ALFREDO GA L.BARROCH ED., Administrador.

Chancaca Pacasmayo

DE CLASE SUPERIOR

Ofrecen para entrega inmediata:

Hörmann y Cía. - Bandera 559

1718-14-c

"MAESTRANZA YUNGAY"

CARRASCAL 3390 -:- DESVIO TORRES

ESTACIÓN YUNGAY -- TELÉF. 24, YUNGAY

Fundición de fierro, bronce y acero. Reparaciones y transformaciones de carros de F. F. C. C.

Ordenes: Galería Alessandri 4 A, Teléf. 275, Central

1721-16-c

Avisamos al Público

que ha sido cancelado el contrato de Sub-Agente a

Luis Alberto Cisternas

y que esta Sociedad no responde por los pagos que se le efectúen a su nombre.

"La Providencia"

Sociedad Anónima Cooperativa de Seguros, Ahorro y Edificación.

BANDERA 156

1740-11-c

MADERAS

PUERTAS, VENTANAS Y GALERIAS

Maderas de todas clases y dimensiones.

BARRACA ESPERANZA SOTOMAYOR 37

ALFREDO LACOURT O.

1439-12-c

AGRICULTORES

EMPLEEN como ABONO

SALITRE

Con alta ley de Potasa (25%) y que por primera vez se produce en el país.

HAY EXISTENCIA EN SANTIAGO

ALBERTO FABRES F.

1703-21-c

Morandé 327

RESORTES

VENDO un juego resortes para Camión.

SOTOMAYOR 37

1438-12-c

Fábrica de Ladrillos

Composición y Granito Artificial

AVENIDA MATTA 410, TRANVIAS CARMEN-LIRA

Lavaplatos y lavatorios granito artificial adaptables alcantarillados.

Por su perpetua duración, higiene, elegancia y económicos no debe faltar en casa ni establecimientos. Lavatorios para internados.

Ladrillos composición trabajados con materiales primera clase a los más bajos precios.

GUILLERMO ROSS

1491-16-c

VENDIMIA 1918

Productos enológicos de la mejor calidad

ACIDO CITRICO Y TARTARICO
CLARIFICANTES-GELATINAS
FOSFATO DE AMONIACO
LEVADURAS
TANINOS, etc.

PRECIOS ESPECIALES

A. y F. BECKER & Co.

CONCEPCION -:- SANTIAGO

Barros Arana 348 Bandera 615

Alberto Undurraga Laso

AGENTE COMISIONISTA

Se trasladó a **HUERFANOS No. 1151**

FRUTOS DEL PAIS

SEMILLAS:

Alfalfa de Provence
Cebada Chevalier (de 1.a clase),
Trigo de Primavera (rulo), candeal y blanco de todas las zonas del país.

Teléfono 826 :: Casilla 465 :: Santiago

2429-11-c

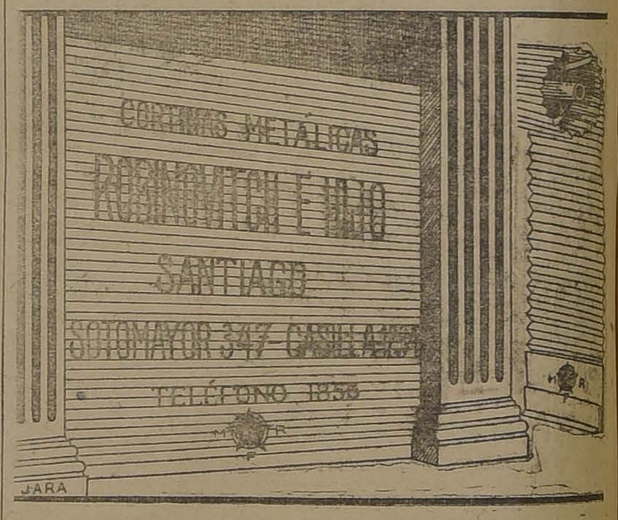

1636-10-c

CLUB HIPICO DE SANTIAGO

Inscripciones para los Clásicos y Reglamentarios de 1918 y Ensayo y Pollas de 1919

Se previene a los interesados que las inscripciones para las carreras antes indicadas, se recibirán en la Secretaría del Club Hípico (San Antonio 231) hasta el Lunes 11 del actual.

Los formularios respectivos quedan a disposición de los interesados en las Secretarías del Club Hípico y del Valparaíso Sporting Club.

Santiago, Marzo 10 de 1918.

EL SECRETARIO.

2433-12-c

FIERRO

Acanalado para Techo; Liso galvanizado y negro, en barras, lingote, etc.

CAÑERIA para ***AGUA y GAS***

ZINC en planchas

Antes de comprar consultar precios a

ENRIQUE RAWLINS & Co.

Santo Domingo 855

1652-10-c

LA NACIÓN

SANTIAGO, 10 DE MARZO DE 1918

RESERVA INACEPTABLE

El apasionamiento creado por las vicisitudes de la lucha electoral, hizo que la opinión pública dejase pasar inadvertida una serie de incidencias ocurridas en la Armada Nacional. Desde luego, nadie se acordó del informe pasado por el contralmirante don Arturo Cuevas y por el Ministro del Tribunal de Cuentas don Eduardo Puelma, sobre el resultado de su larga y laboriosa investigación en los servicios económicos de la Marina de Guerra.

Debe haber sido tan grande la gravedad de este informe que el antiguo régimen de Gobierno trató de dejar en la penumbra las comprobaciones efectuadas por la Comisión informante. Por eso cuando un oficial superior dió conocimiento a varios compañeros de algunos datos de este informe, se le llamó a calificar servicios.

No tenemos ningún motivo para lamentar que se haya reconsiderado esa medida disciplinaria. Pero queremos dejar constancia de la necesidad absoluta de que el informe en cuestión se publique inmediatamente. No se gana nada con mantenerlo en reserva un poco de tiempo más, porque seguramente será solicitado por algún miembro del Congreso. Pero el país quiere darse cuenta cabal y pronto de lo que ha ocurrido.

Puede desde luego adelantarse que en ese informe se denuncian ilegalidades e incorrecciones que no deben quedar sin una sanción inmediata. Y el Gobierno no tiene derecho a convertirse en amparador de los delitos o irregularidades que puedan constatarse en el documento citado.

Al dar publicidad a estos asuntos, no haremos sino seguir la sana práctica de los Estados Unidos, cuyo Gobierno manda publicar invariablemente cuanto dato se relaciona con la inversión de los fondos destinados a cada buque, con las provisiones de víveres, el pago de sueldos y las existencias de vestuario, calzado y material diverso. Es necesario que aquí se sepan las cosas con igual claridad.

Desde hace un año, venimos haciendo notar en estas mismas columnas el desbarajuste imperante en las oficinas de control y contabilidad de la Armada. Así, en 11 de Julio de 1917, después de mucho insistir sobre este punto, decíamos: "Para formarse idea cabal de este desorden, baste saber que se están gastando en los departamentos de Guerra y Marina setenta y tres millones de pesos, o sea, el 27 por ciento del total de los desembolsos anuales del Estado. Ahora bien, ¿en qué se invierte esta suma? ¿En buques, cañones, pertrechos, fábricas de municiones y demás elementos que las instituciones armadas necesitan? Todo lo contrario. Hace cuatro o cinco años que con ese dinero no se adquiere ni un fusil."

Y el 7 de Agosto agregábamos: "La indecisión en materia de rumbos que ha caracterizado a la actual administración, la falta de celo por parte de los encargados de realizar las aspiraciones unánimes del país en orden al mejoramiento de la defensa nacional, han sido causa de que en los últimos años no se haya hecho nada concreto ni medianamente eficaz en orden a impedir que Chile retroceda a uno de los últimos puestos entre las potencias armadas de Sud América. Gastamos, sin embargo, en esto, más de setenta millones anuales, y este dinero se hace humo, pues ni siquiera se atiende con él al bienestar del personal que sirve en ambas instituciones".

Hace quince años que no incorporamos una sola nave de importancia a nuestra flota. Parece todavía obra de romanos traer algún día al país la flotilla de submarinos, ya un poco anticuados, dentro de los progresos de esta arma naval. Los fuertes de la costa carecen de artillería suficiente. Hemos tenido mala suerte con los propios barcos viejos que nos quedan: uno se perdió en los canales del sur, cinco se han varado en el año. El material es poco abundante. Pero el dinero sigue yéndose a torrentes sin dejar ningún vestigio práctico para la defensa nacional.

Una de las primeras preocupaciones del nuevo régimen debe consistir, entonces, en resucitar la política de defensa nacional, tan largo tiempo abandonada. Si como decíamos ayer, el porvenir rentístico de este país no es halagador, por ningún concepto, nuestra posición internacional en el continente puede considerarse como tranquila pero en ningún caso como asegurada para el futuro. Nadie sabe las consecuencias ni las sorpresas que puede traernos la liquidación de la actual contienda europea.

Es preciso entonces que preparemos esa situación nueva tan llena de incertidumbres por medio de la reforma de los procedimientos actuales. Si tenemos poco dinero disponible debemos invertirlo bien. Si se han exajerado los gastos, como mucho podría temerse, habrá que restablecer el antiguo sistema. Estamos obligados a velar dentro de los pocos recursos con que contamos por el mantenimiento de un poderío suficiente para resguardar nuestras riquezas. Pero si se olvida un Gobierno de su papel de fiscalizador supremo, para dedicarse a silenciar los denuncios oficiales sobre abusos e irregularidades de todo género en una institución que vive exclusivamente de su prestigio, causa un grave daño al interés nacional.

DE DON E. RODRIGUEZ MENDOZA

El antiguo régimen

I

En los primeros días de Junio de 1891, el Senado de la República votaba, después de un debate tempestuoso, la censura del Gabinete compuesto por los señores Sanfuentes, don Enrique Salvador, Mackenna, Bañados Espinosa, Gandarillas, Velásquez y Valdés Carrera.

La oposición se había extendido con los conservadores, aceptando los proyectos de autonomía municipal, rechazados de plano por el Presidente Balmaceda, y a los cuales había dedicado toda su vida y toda su fantasía don Manuel José Irarrázaval, jefe indiscutido del conservantismo batallador y fiscalista de aquellos tiempos.

Las fuerzas opuestas quedaban, pues, definitivamente contadas; cargadas las armas y al viento las banderas.

La revolución estaba irrevocablemente planteada en cuanto a principios irreconciliables y cuando se esparció por la ciudad, ya conmovida por una de esas tempestades capaces de cambiar la fisonomía total de un país, la noticia de que la censura había sido votada por gran mayoría, se sintió el primer estremecimiento de la violenta agitación civil que poco después habría de transtornar la vida nacional. Mientras el Ministerio censurado abandonaba con arrogancia combativa el Congreso en demanda del viejo palacio, sede tradicional de los antiguos gobiernos de Ejecutivo, la juventud se encaminaba ruidosamente a la fastuosa residencia de don Manuel José Irarrázaval, el austero y blasonado marqués sobre cuyo casacón colonial hacía un efecto un poco teatral el encarnado gorro frigio de la comuna autónoma, copia de la comuna suiza, base esencial de todas sus aspiraciones de transformación teórica—y digo teórica, porque no hay renovación posible sin la escuela.

Al llegar la manifestación a la casa del senador y leader, el señor Walker Martínez don Joaquín, declaró con voz estentórea que desde ese momento quedaban borradas las fronteras entre liberales y conservadores.

En efecto, desde ese instante quedó pactada de hecho la Coalición, llena de intermitencias, pero siempre subsistente, que durante un cuarto de siglo, al paso que desvirtuaba el Gobierno, hacía punta menos que imposible una verdadera oposición.

El Partido conservador necesitó, pues, una guerra civil para volver a la Moneda e implantar en ella el régimen que acaba de ser aplastado pacíficamente, lo que honra al país apesar de lo que se ha hecho esperar la definitiva reacción liberal.

Triunfante la Revolución, empezó el Gobierno en común, sin que nadie ejerciera de una manera estable la función esencial de la fiscalización, que al analizar detalle a detalle no permite que olviden los que gobiernan que tienen al frente, no un camarada o un compinche, sino un adversario valeroso e inflexible.

Gobernaban frecuentemente todos los hombres y todos los partidos, inclusive los que acababan de ser deshechos en los campos de batalla, y la fiscalización habría perdido por completo, sin el doctrinarismo liberal y radical, sus antiguas tendencias de reforma.

Se olvidaban, además, las causas generadoras de un mal creciente y total—el desgobierno, la incompetencia, la inferioridad y la relajación que hoy invaden todas las manifestaciones de la vida pública—y era frecuente el caso de que se atacaran las consecuencias de un mal y no el mal mismo. Cada cual, en una palabra, con nobles excepciones por fortuna, reclamaba algo para sí, olvidándose del país.

Se extremaban la instabilidad y la rotación y ser Ministro de Estado llegó a ser en más de un momento, una función sin riesgo, de jóvenes sin la preparación suficiente dedicados a faire la politique.

Se miraban con desdén las altas preparaciones intelectuales de otro tiempo y maestros como Letelier, eran alejados de sus puestos so pretexto de incompatibilidades.

Desalentado o escéptico, el país hacía, sin embargo, de tiempo en tiempo, una afirmación rotunda de su liberalismo, como en los casos de las elecciones presidenciales de Riesco y Montt. Pero maniobraban en el acto los dirigentes de la Coalición; se deshacía como por arte de encantamiento una mayoría y surgía de nuevo sonriente la Coalición, es decir, el régimen contrario en esencia a toda doctrina definida, a toda reforma total y hasta a toda selección individual. Al amparo de ese régimen, que ha retardado durante veinte años la modernización social del país, surgían tipos extrañamente curiosos y que parecían escapados por sorpresa de la "Comedia Humana", de Balzac. Uno de ellos, espécimen del género, era una mezcla extravagante de aventurero y de loco, lo que por cierto no impedía que en sus grandes movilizaciones de garitos, prostíbulos y de todo lo maleante y clandestino de la ciudad, apareciera con votos para dos o tres diputados.

Las provincias habían sido infestadas de pequeños agentes, que, engreídos con el apoyo de los caporales de Santiago, llegaron en más de una ocasión hasta el asalto sangriento, como en Chiloé—la provincia lejana que fué la última en reconocer la Independencia Nacional y que ahora es la única que rechaza brutalmente una libertad que no comprende ni desea y que es necesario que practique por primera vez correctamente, eligiendo en paz y libertad a los señores Bello Codesido, Balmaceda Toro, Trauttman, etc.

Presidiendo el conjunto de esta vasta organización, los caporales disponían desde la capital de la administración entera, así se tratara del sillón de un Ministro de Corte o de la gastada máquina de escribir de un amanuense de provincia.

En cuanto a los asuntos "de bulto"—así se aludía a las cuestiones de doctrina—"el régimen" procedía invariablemente por transacción: "pido esto y doy aquello".—Usaba, como se ve, lenguaje de compra-venta.

Se tranzaba todo, hasta la vida y la salud de los ciudadanos y donde el Código Sanitario, por ejemplo, determinaba las atribuciones del Consejo, la transacción cambiaba esas facultades de directivas en meramente consultivas. Y así en todo.

Tal es el régimen que al lado de un organismo esencialmente progresivo y moderno como la Argentina, mantenía al país sin escuela obligatoria, sin higiene, sin vivienda, sin orden en la constitución de la vida civil y sin más política social que la caridad privada en vez de la legislación cuyo fin debe ser la sanción de un amplio código de la asociación y el trabajo obreros.

Puede afirmarse, pues, que ese régimen ha detenido durante treinta años al país: temía a la vida moderna; teme al pueblo educado; era una supervivencia de las lentitudes coloniales y corrompió y relajó los caracteres.

El Partido Conservador, eje del sistema de coalición, necesitó una revolución para implantar el régimen con el cual creyó asegurar su control sobre toda la vida pública del país.

¿Desperdiciará en el futuro cualquiera ocasión que se le presente de reencender las divisiones que con breves intermitencias lo mantenían en el poder desde Agosto de 1891?

El movimiento liberal ha despedazado electoralmente todo el sistema, armado pieza a pieza, durante un cuarto de siglo y el país, como dijo el señor Tocornal en el primer discurso de la victoria, ganada con bizarría juvenil por el leader de la Alianza, vuelve a su camino de hace treinta años, a las administraciones gloriosas que extendieron las fronteras nacionales e implantaron en el interior las primeras leyes orgánicas de la América española.

Ha terminado, pues, la Revolución de 1891, reanudando la era fecunda de las administraciones liberales.

II

Ahora bien, ¿qué afortunado concurso de factores morales y materiales ha favorecido este despertar unánime?

¿Habrá sido la sola opinión?

¿Qué es eso de la opinión?, preguntaba no hace muchos años un diputado liberal-democrático, que es preferible no nombrar porque el pobre murió antes de que pudiera presenciar la reciente hecatombe.

Sólo su poder es realmente fuerte, habría podido contestársele con Hanotaux. Desconocida en siglos anteriores, obra sobre todo el organismo social. Conmueve las antiguas instituciones; excita las aspiraciones modernas; quiebra las viejas fórmulas; barre los prejuicios; pone todo en cuestión y sólo ella tiene una penetración suficiente para alcanzar las capas más profundas: las sacude por medio de la producción intelectual, científica, artística y, sobre todo, del diario, órgano sin igual de difusión.

Ignoraba—no es extraño!—el honorable difunto a que aludo más arriba, que aquí existiera la opinión e ignoraba, por consiguente, su fuerza y su acción.

Acaba de exteriorizarse en forma inesperada para muchos. ¿Qué contribuyó a unificarla, además de la dirección de la campaña, la cual ha demostrado que son los jefes los que hacen la disciplina?

Son muchas seguramente las causas que han dado este gran triunfo.

"Acaban de presenciarse fenómenos sugerentes—decía yo en mi artículo de 6 de Enero de este año, —demostrativos de que es un hecho la formación de una opinión orientada hacia la homogeneidad y la estabilidad y es seguro que alguna causa debe tener ese fenómeno salvador, que comprueba una vez más que ante el peligro de perecer, todos los organismos, máxime si son jóvenes, reaccionan o se defienden". Cundía a cartas vistas la alarma por el porvenir de la raza y del país y se extendía un desprecio de buen humor, como el de algunos héroes del teatro y de la novela francesa, ante el inacabable corso ministerial...

He ahí el esquema de los factores morales que venían laborando la reacción.

No son menos numerosos, a su vez, los factores materiales que en un momento dado se han juntado con aquellos: se ha agrandado la provincia, política y educacionalmente, y la asamblea, el periódico y la cultura han extendido y elevado su actividad, que luego reclamará una mayor autonomía, dentro de nuestro régimen unitario.

Económicamente, la agricultura ha dejado de ser la única industria nacional. Luego, fuera de la capital, en la cual contrastan con violencia la miseria y la opulencia, se extienden más y más los esbozos de vida industrial.

No es eso todo: el esfuerzo propio, la tenacidad, la constancia, han logrado formar en los últimos años capitales enormes,— diez, quince, veinte, treinta millones—al lado de los cuales las antiguas herencias quedan reducidas a sumas módicas, que sólo alcanzan en la mayoría de los casos para una temporada de copas y mujeres y hasta para una vueltecita por París...

La consecuencia es lógica: el capital formado en los últimos treinta años, desarrolla influencias poderosas y desaloja con facilidad a las fortunas tímidas o prudentes, desprovistas de espíritu de empresa y, políticamente, mansas cooperadoras de las ideas que equivocan el orden con la cristalización y que en toda la América española rechazan como peligrosa la vida moderna, que es renovación y rapidez.

Mientras se gastaba y desacreditaba la Coalición, reduciendo la influencia de las fuerzas en que se apoyaba, crecían los factores que con su triunfo definitivo acaban de renovar toda nuestra vida política.

La victoria reciente, extraordinariamente uniforme en todo el país, con la sola y siniestra excepción de Chiloé, prueba, pues, que hay en acción fuerzas nuevas y poderosas: mayor vida propia en la provincia y mayor independencia y actividad económica en el individuo.

E. R. M.

Instituto Italiano

COCHRANE 116

Kindergarten. Preparatorias. Humanidades. Internos, medio pupilos y externos

Profesorado titulado seleccionado entre lo mejor de Santiago

Exámenes válidos tomados por la Comisión Universitaria en el mismo establecimiento. La matrícula está abierta. Las clases empezarán el 15 de Marzo.

Sección completamente separada para señoritas.

2415-17-c

DE IRIS

LA HORA DE REGRESO...

Viña del Mar, Marzo 3.

Parece la hora triste y es la hora bella... Ocaso de la vida, vuelta de viaje, salida de baile... cualquiera de esos regresos supone la tarea concluída y el reposo que aguarda...

Hemos dado el espectáculo y ahora lo vamos a recibir. Fuera los postizos, en huelga los cordones del corset, abajo el moño, se tiran los zapatos ajustados y nos vamos a tender en nuestro lecho a solas con nosotros mismos. Es la hora de los recuerdos... Los insomnios son terribles a los 50 años, decía una gran mundana que no se resignaba a enrielar la vida. ¿Por qué?, preguntamos. — Ya no hay proyectos para el día que va a comenzar... No era espiritualista esa mujer... pues los recuerdos siempre más dulces, no equivalían en su alma a los problemáticos ensueños... Sonó la hora de partir... Las elegantes damas cogieron su saquito de viaje, los graves señores firmaron el cheque y plegaron la cartera escuálida... Los niños se ofrecieron visitas para los Domingos de invierno, muchos jóvenes de ambos sexos se despidieron mohinos.... ¿Por qué no hablaría? dijo él. ¡Imbécil! dijo ella. Otros se estrecharon las manos temblorosas y ratificaron con los ojos, el común secreto. ¡A rivederci! ¡Son los más felices! Las nobles damas de andar majestuoso, — fragatas en océano, — se marchan también para que los criados cumplan con la Iglesia en la cuaresma que avanza...

Volaron los mayores contribuyentes (término impropio, porque pesan demasiado), los políticos y los sufragantes, fueron todos a colocarse en su fila respectiva. Es el día de la conciencia. La República llama a todos los ciudadanos a las urnas. Y mientras los ciudadanos descamisados y analfabetos, venden su conciencia de hombres, al mejor postor, las bellas ciudadanas, excluídas de las urnas electorales, y relegadas a la categoría de locas o criminales, filosofan alegremente.... ¡Infelices! cómo luchan por gobernar el país! y pensar que siempre llega tan pronto el instante en que han de ponerse en nuestras delicadas manos, y en que dispondremos con corazón ligero de su suerte, de su alma, de su nombre, de lo que ellos llaman el honor, ese honor que se lava a veces con la propia sangre del ofendido...

No nos venguemos nunca, que la revancha, viene siempre demasiado pronto, en esta breve y en apariencia miserable vida.

"La letra mata y el espíritu vivifica", he pensado al imaginar que si yo me presentara a votar en vez del lustrabotas de mi esposo, sería ciertamente borrada mi cédula del registro electoral, y sin embargo, yo tengo buena sangre, llevo bonito nombre, hago una firma clara en caracteres estéticos; sé lo que quiero (lo que ya es mucho), no carezco de ideales y poseo una pertinacia de burro de noria, cuando una idea se me clava en el cerebro. Tendrán tiempo para morirse mis enemigos, antes que yo desista de mi propósito. Y a pesar de estas brillantes condiciones, cuento ante la Ley, menos que el indio talmado, obtuso y mal oliente que restrega los suelos de mi casa. ¡Pobre República! que así pierde sus mejores fuerzas! ¡Y felices de nosotras, que podemos emplear nuestras energías, nuestro tiempo y nuestra picardía mujeril, en cosas que nos reportan más ventajas y que nos dan mayores agrados! ¡Votar! y ¿para qué? Si a nuestro antojo hacemos y deshacemos de la vida de los sufragantes! ¡Votar por un gobernante cuando les podemos manchar la honra, como un trapo, y los gobernamos a ellos con el pensamiento!

Por el desbande de Marzo y por las elecciones, tenemos amplias piezas en el hotel, más frazadas en las camas, toallas nuevas, mozos listos al llamado, atmósfera descargada. Paseamos en bata, en zapatillas y hasta en camisa de noche, por los corredores solitarios, en que hacen de centinelas distantes los pinos adustos de la Quinta Vergara, decoración magnífica de nuestro gran claustro. Las casuchas del baño están vacías y limpias aguardándonos. La puerta de hierro, burda y pesada, rechina sobre sus goznes, con melancólico y vibrante gemido. El compatriota de Dante Alighieri, que nos aguarda, fuma impertérrito su cachimba "per dimenticare gli donne cativi..." y su rostro envejecido, tostado y apergaminado, exhibe las huellas de muchos combates, con balas más siniestras que las de la gran guerra. La "poza", como se denomina el lago natural que en círculo de rocas ha formado el mar al pie de la Fábrica, se ha ahondado con las altas mareas, a punto que comunica con el océano y su límpida superficie de esmeralda, espumarajea con las crestas de olas, que han venido a turbar su soñolienta quietud.

Por encima de su coraza de piedras, el mar furioso le arroja bocanadas de espuma hirviente. ¡Amante apasionado que viola su plácida y casta clausura entre los peñascos bravíos! Algunas mujeres hermosas nadan como ondinas y la blancura deslumbrante de sus carnes marfileñas se transparenta como trozos de mármol pantélico a través del agua cristalina de diamantes líquidos. —¿No nada Ud? —Sí; pero soy tan nerviosa, que me hundo cuando pienso que no tocaré fondo. La fuerza de una idea, altera el curso de la ley de gravitación universal. Para nadar, necesitaría bañarme con un hombre, que prefiriera ahogarse él, antes de que me ahogara yo... Y probablemente no ha nacido todavía!.... Nos secamos al sol y nos invade un delicioso bienestar, mientras el oleaje se agita en la playa y el mar gime su canción de olvido o de eterna remembranza... ¿No encontramos acaso en su cadencia, en sus olas que van y vuelven, la más fiel imagen de la vida, en que nada se va, ni el día, ni las estaciones, ni los astros, sino para volver igualmente jóvenes y bellos?

Cuando entramos a vestirnos, una señora del antiguo régimen, que desnuda a un chico, dice timorata: ¡No lo miren, por Dios! ¿Y qué le miraríamos, buena señora, si toda la especie está hecha sólo en dos modelos, bonito uno y feo el otro, de calidad fina u ordinaria y en todos los colores, del negro al blanco?

Después de almuerzo, los últimos veraneantes charlan un rato en distintos círculos diseminados al azar de las mesas y bancos, en que uno lleva siempre el coro, como en el rosario. Luego se piensa en ir a tomar el té al Trocadero, que es sobre todo "Encontradero", pero que quizá lleva ese nombre impropio para halagar el voluble espíritu femenino, que trueca a veces o casi siempre para peor, y con el único fin de cambiar... El gusto del "trueque" es innato en nuestro sexo. Querríamos cambiar nuestros vestidos por otros más feos, nuestra suerte, por buena que sea, nuestro sexo, por otro peor... La donna e móbile... Y sin embargo, hay algo, que no cambiaríamos y que no hemos elegido: ¡nuestro hijo y nuestra madre! ¡Sabiduría de la naturaleza!

Tres damas se instalan en asientos que se hacen vis a vis en un wagon. El señor que ocupa uno de los asientos, se levanta con galantería y ofrece el propio: ¿gustan ustedes más de la ventana o del lado que va con la locomotora? Hablan de guerra las tres señoras; una es inglesa, francesa la otra y alemana la que va al lado del señor galante. "Me gusta la Francia, dice esta última, pero detesto a los franceses. Son fanáticos o corrompidos en la aristocracia, altaneros e impíos en la burguesía, insolentes en el pueblo... con entusiasmos y ligerezas inmotivados en todas las clases!" El señor guarda silencio, pero al llegar a la estación, en el momento de coger su maleta y pasarla por encima de las damas, dice: "Je vous demande pardon mesdames". ¡Es francés! Confusión de la señora indiscreta que con audacia le agrega: Malgré tout j'aime la France! Y el señor, descubriéndose le responde: ¡Merci de cette bonne parole, madame. Vous parlez a un poilu, qui revient aprés avoir lutte deux années et demie au front! ¿Comprenden ustedes la pena de la señora ante aquel hombre, que había peleado noblemente por la mejor de las causas—que será siempre la que nos sacrifica a nuestro más alto ideal? Consecuencia necesaria. No hablemos nunca de guerra ni de religión, ni de amor en los trenes...!

Los ánimos están muy alterados. Son las 4 de la tarde. Parece que la Coalición es derrotada en Valparaíso. Las esposas de los conservadores manotean airadas. Se habla de grandes fraudes. Eterno recurso de vencidos. Nunca han entendido nuestros inquilinos en el campo, por qué el señor los hace votar con la Coalición, siendo que la señora escribe en el diario de la Alianza Liberal. Y ni un minuto de sueño, ni de paz, nos ha quitado a mi esposo ni a mí, el que los rústicos no lo comprendan. ¡Pobres de nosotros si nos comprendieran! como dijo don Quijote, ante la incomprensión de Sancho.

Es una noche de luna hermosa y nos embarcamos en una lancha de remos, para tomar te en el "Prat". El hábito es una herrumbre mental que oxida todas las sensaciones. Nos hemos acostumbrado a considerar a Valparaíso como un pueblo mercantil, sucio, afanado, que huele a taberna de marinero y que han azotado todas las plagas de Egipto y otras más que se le han inventado ex-profeso—verbi-gracia, el derrumbe del tranque Mena. Y como en el fondo de nuestro corazón, acatamos una soberana ley de justicia, que nos hace creer que cada cual tiene lo que merece, casi miramos a nuestro puerto con desdén: Así serás, cuando así te va! Pasamos del tren a la lancha que nos aguarda en compañía del capitán del barco a donde nos dirigimos. De súbito vemos surgir del malecón una maravillosa ciudad mágica en su iluminación de los cerros que le hacen un anfiteatro fantástico. Si de mares remotos, hubiésemos abordado de sorpresa una noche, en semejante rada, habríamos creído entrar en un templo dedicado a ese Dios Desconocido, que ya presentía la Grecia decadente... Los cerros son el inmenso altar que se yergue al borde del horizonte, alumbrado con millares de cirios trémulos o fijos—almas en pena o espíritus de paz. Han desaparecido ante el firmamento magnífico, los edificios chatos, las miserias que exhibe la luz y sólo queda el misterio alucinante de la noche, la magia de pureza que da la penumbra del claro lunar—sortilegio que envuelve a todas las cosas, fuera ya de la prosa diaria...

La bahía muy quieta, en un color de acero bruñido y en una inmovilidad sin aire y sin ruidos, embelesa como visión de otro mundo. Es una noche de encantamiento, en que parece que todas las cosas detuvieran su curso breves instantes, para seducirnos con cierta serenidad, reflejo de otra vida más honda, que se cristaliza en forma sensible.

La lancha se mece suavemente al compás cadencioso de los remos que quiebran en chispas de luz la tersa superficie de las aguas. En el buque todo está tranquilo—casa vacía mientras pasean los huéspedes.— La cámara del navío "Capitán Prat", el único quizá de nuestros buques de guerra construído en Francia, es muy hermosa y la circunda un balcón saliente, especie de galería circular que se suspende sobre el abismo del mar. Desde allí la vista es preciosa hacia la bahía, el puerto y la gran lontananza marina. Sobrecoge esa inmensidad. Es un despliegue de belleza, en que Valparaíso rescata todas sus miserias y se hace perdonar todas sus plagas de pestes, cauces, huelgas y terremotos. La luna envuelta en espesas nubes que no desgarra del todo, pero que transparenta a trechos, da las más hermosas tonalidades de acero de plata y de nácar.

El silencio es profundo, ni un remo riza la superficie del agua dormida ni una voz rompe la majestad de la noche profunda. Los buques hacen señales de luces y se hablan en una lengua ignorada. ¡Qué hermoso es el mar y la vida del mar! Tiene todo ese lujo de aspectos cambiantes que constituye el más alto precio de la existencia! Nos da la ilusión del infinito en su multiplicidad eterna. El barco nos pasea por las riberas de toda la tierra, reflejo de nuestra alma, que una en su esencia, recorre tantos aspectos de la vida exterior. Sobre la chimenea de la Cámara, el retrato del capitán Prat preside la Marina de guerra y parece seguir inculcando el sentimiento heroico, con que elevó la conciencia de todo un pueblo... Las almas más cosmopolitas, las que menos han experimentado la influencia de la lengua y de la tierra, sentimos una emoción en que reivindicamos todas nuestras deserciones a la raza, y es la que nos produce el Ejército en un batallón que pasa y la Marina en la potencia de un barco. Es muy curioso...

Podemos renegar de nuestra lengua como de un instrumento tieso, duro, mohoso, que no transmite las leves vibraciones de ideas más espirituales, ni la sutileza mental de cerebros más ágiles; las costumbres pueden parecernos ridículas, falsa la educación, deprimidos los caracteres, pero siempre sentiremos que pertenecemos a un país, aunque sea pequeño, contrario a nuestros ideales o demasiado joven. Y es cuando toca la banda militar, cuando nos hallamos en la cubierta de un acorazado! En ese momento, queramos o no, nuestro corazón, proclama más alto que nuestra voluntad la idea de Patria, vinculada a tierra determinada, sin que por eso dejemos de seguir creyendo que el alma no tiene más Patria verdadera que todo el universo manifestado. Así diría un Brahman, ya que no sabemos lo que queda por manifestarse, a nuestro espíritu más ampliamente desarrollado.

El capitán del barco y su señora, muy gentiles ambos, recuerdan sus largos viajes y yo pienso en el monumento Prat cuya primitiva "maquette" obra de Puech, tenía una coronación que simbolizaba la gloria en figuras aladas que tocaban trompetas; pero merced a nuestras eternas economías o mezquindades artísticas, se hizo suprimir del proyecto la parte superior, con este cable muy lacónico que todavía hace reir al artista: Accepté Prat sans gloire! Y esas Cámaras que tiran ingentes sumas, en cosas baladíes, tuvieron el coraje de quitarle a nuestro glorioso capitán su gloria en bronce, ya que su gloria verdadera, como todo lo que pertenece al reino inmaterial, no se la arrebatará nunca ningún presupuesto. La luna rompe su clausura de nubes e inunda la bahía en brillos, que rielan las aguas en pliegues gruesos y ondulantes.

Nos embarcamos hacia tierra. Es ya cerca de la media noche. Los jóvenes marinos regresan a sus respectivos barcos en lanchas que se deslizan veloces sobre las aguas inmóviles. Sus amores tienen sin duda ese perfume de poesía, que imprime la vida austera y las separaciones continuas. Volvemos a la ciudad, que pierde en la proximidad su fantástica belleza de puerto de leyenda...

El muelle feísimo, los trenes nos vuelven a la realidad vulgar que habíamos olvidado... Pero confesémoslo, Valparaíso con todas sus fealdades, no tiene la rancidad provinciana de Santiago. Está en comunicación con el mundo por el mar y por los negocios. Tiene barrios como el cerro de la Concepción, que parecen un rincón de presbiterio anglicano, en Londres. Y posee además ese parque de Playa Ancha (obra de don Jorge Montt) con sus pinos olorosos y aterciopelados, cuyas copas se dibujan en la lejanía azulada del mar y que la boya del Bucy, entristece con su eterno lamento de náufrago, al caer de las tardes melancólicas... Valparaíso es la única ciudad de la República que no huele a vejez y que no es provincia. Los porteños serán comerciantes o burgueses, pero no son provincianos. Definamos qué entiendo yo por este concepto tan despreciativo. ¿Qué es un provinciano? No es por cierto la gente que vive lejos de la capital, sino la gente de espíritu estancado.

La aristocracia de Santiago es más provinciana en sus ideas, que cualquiera de las clases medias que habitan en Talca, en San Carlos o en Iloca. Porque aquéllos leen y quieren saber, mientras que éstos ya lo saben todo y temen perder la Fé si aprenden algo más. Toda novedad para ellos es peligrosa. El tipo característico de provinciano, es un señor Maluenda que escribe no sé donde, y que me acaba de hacer en 1918, la misma crítica que me hiciera en 1910 y a propósito del mismo libro, siendo que no me he muerto, ni que tampoco se me ha secado el tintero, ni menos el magín. ¡Cuidado con quedarse! Santa Teresa dijo: O padecer o morir! yo menos santa pero más moderna, pienso que vale más morir que quedarse estancado!

Que nuestro lema sea:
¡Evolucionar o morir!

IRIS.

Instituto Andrés Bello

Rosas 1160, entre Bandera y Morandé

Los alumnos medio-pupilos pueden pasar al establecimiento a recoger su boleta de incorporación del 1.o al 10 de Marzo, de 9 a 11 1|2 A. M. y de 2 a 5 1|2 P. M.

Los alumnos internos deberán recogerse el Miércoles 13.

Las clases comenzarán el Jueves 14 del presente.

EL RECTOR.

10-C

INMEDIATAS
A PROVIDENCIA
VENDO

Calle Padre Mariano

Construcción de ladrillos. BAJOS: 7 piezas y servicios. Jardín, parrón, arboleda.— ALTOS: 5 piezas y servicios. — Luz eléctrica. Reconoce deuda.

Precio: $ 32,000

Av. Román Díaz

DOS SITIOS.—Miden 13 x 42 metros c/u.

Precio: $ 6,000 c/u.

Carlos Ossandón B.

1080— HUERFANOS —1080

Al pasar

La Turquía liberal

"Paz y liberación" es el lema con que acaba de fundarse en Ginebra una Liga Patriótica Otomana, que aspira a reunir a todos los elementos musulmanes y no musulmanes del Imperio Otomano. Tres son los artículos fundamentales del programa de la Liga, a saber:

1) Estimular y aún obligar al Gobierno otomano a hacer la paz y a librar a los otomanos de las desgracias de una guerra en la cual se han visto envueltos sin ninguna necesidad;

2) Invitar a la reconciliación a todas las poblaciones otomanas, que a causa de una mala administración y una mala política, han llegado a hacerse enemigas entre sí;

3) Convertir a Turquía en un Estado moderno, en conformidad con las necesidades del país y con las aspiraciones de su pueblo, a fin de asegurar la libertad, la autonomía de cada una de las razas y de las religiones existentes dentro del Imperio.

Es secretario de la Liga, Kémal Midhat bey, nieto de Midhat pachá, conocido con el nombre de padre de la libertad otomana.

Uno de los primeros actos de la Liga Patriótica ha sido dirigir a los armenios un manifiesto para testimoniarles su simpatía e invitarles a unirse a fin de realizar el ideal común. "Os tendemos leal y sinceramente la mano,—que está limpia de toda culpa o bajeza—dice el manifiesto.—Aceptadla sin temor y con franqueza."

Hay que ver si será posible este "shakehand" cordial, en medio de las convulsiones de que viene siendo objeto Europa...

El precursor del cinematógrafo

Modestamente, despedidos por un pequeño grupo de amigos, fueron hace poco sepultados en París los restos de Georges Demeny. ¿Georges Demeny? ¿Quién recuerda su nombre? ¿Quién sabe que él fué el precursor— poco feliz, como todos los

Instituto Moderno

LORD COCHRANE 130

Internos, medio-pupilos, externos. Preparatorias, los seis años de humanidades y curso especial de comercio. Profesorado titulado. Exámenes válidos.—Luis Gajardo Infante, profesor de Estado.

2392-16-c

CASAS
en arriendo
de
$400 a 1.200 mensuales
Necesitamos con urgencia. Ofrecemos pagar hasta por semestres ANTICIPADOS

Sección Arriendos

FREUDENBURG & BALMACEDA

330—MORANDE—330

CADA HOMBRE UN REY,

por Arisón Swett Marden, editado por la Biblioteca Americana de Inspiración.

Este libro le da a conocer a usted su propio mérito. Le señala virtudes que usted posee y que no ha descubierto aún. Le enseña a ser un hombre; le señala el camino seguro del éxito.

Pida datos acerca de esta Biblioteca, a Santiago, Casilla 4521. Unión Americana 34 C.— Imprenta América.

1735-10-c

TANINO

Ofrecemos a precios muy convenientes TANINO especial para vino blanco y tinto.

RAAB, BELLET y Cía.

Santiago, Estado 235. Talca, Comercio 840

MANGUERAS DE GOMA
CON Y SIN ALAMBRE, CALIDAD INSUPERABLE
DE TODAS DIMENSIONES
OFRECE:
FUNDICION LIBERTAD
LIBERTAD 53-58

MÚSICA

En vista del alza del cambio y para favorecer a los amantes de la Música ofrecemos HASTA NUEVO AVISO entre muchas otras las siguientes Piezas de Música al precio ínfimo de

:: SOLO CUARENTA CENTAVOS ::

VALSES
Caprichiepse
Dreadming
Destino
Fascination
Beso robado
Ideal
Francia
Trémulo d'Amore
Duquesa del Bal Tabarin
Rosas silvestres
Vals de las rosas
Invernal
Edad feliz
Flor de copihue
Soplo Primaveral
Pura Yema
Mensonge, valsse lente
Belle est charmante
Visión de Salomé
Madame Luna, valse
Cartas de amor
Ilusión
¿Sphinx?
Al pie del Mysti
Azucena roja
El Fantasma
Cuentos de Hoffmann
A tus ojos, por Forta
Mi vida es tuya, por Forta
Mi corazón te ama, por Forta
Los millones de Arlequín
Florodora
Mis lágrimas

POLKAS
El Hada del Baile
Bebé.—Flora
La Celosa
La Araucana
Pitogua
Briosa

MAZURKAS
La abnegación de una madre
En el cielo
Espuma del Mar, por Forta
Matilde
Palpitaciones

MARCHAS
San Lorenzo
Motor Marsch
Luna de Miel
Marcha Española
El Adiós del Séptime
Crisis monetaria
18 de Septiembre
Marcha Imperial
Los Carabineros

TWO-STEPS
Caza de zorro
Muñequitas.—Soko
Niñas de América
Mississippi (one-step)
El Huracán
El gusto de las viñas
Dulces violetas
In the Sladows
Yumbo-Yumbo

FOX-TROT
Hee-Haw
Un paseo en el bosque, etc., etc.

TANGOS
Tango fatal
El choclo
Yunta Brava
El Otario
Joaquina
Que tarde para floredlar
Qué haces que no te casas
Qué rico tipo, etc., etc.

VARIOS
Grieg, Primavera.
Schutt, A la bleu armée.
Grieg, Canción Solveigs
Grieg, Día de Boda
Grieg, Marcha Nupcial
Wymann, Olas Argentinas
Weber, Ultimo Pensamiento
Paderewsky, Minuetto.
Paderewsky, Canción de Amor.
Moskwosky, Serenata
Wilson, Dream Kisses
Crescengo, Dolce Aprile
Heing, Jitana
Smith, Canción Rusa
Smith, Noche Estrellada
Hoffmann, Pájaro Burlón
Montero, Lisonjera (gavotta)
Lincke, A Orillas del Bosporus
Resch, Amor Secreto (gavotta)
Ludovic, Sueño de un ángel
Elgar, Saludo de amor
Napoleón, Romanza
Bardazetzka, Peg. de una virgen
Crescenzo, Prima Carezza
Kroh, Saludo de Tirol y muchas otras.

CANTO Y PIANO
Molinos de Viento
Por qué no me querís
Pierrot y Colombina
Margaritiña
Campanas de Carrión
El Cigarrillo (habanera)
Vals de la Princesa del Dollar
Viuda Alegre
Serenata de los Apaches
Serenata de Pierrot
La Perjura (habanera)
Copihue Rojo
Quisiera morir
Visión, por Yosti
Cavalleria Rusticana (Ave María)

GUITARRA
La Lira, valse
Ruiseñor, polka
Dime si me quieres (mazurka)
Amor y Celos (valse)
Vendedor de Pájaros (valse)
Y y pense (valse)
Lamentos del corazón (habanera)
Estella (polka)
La flor de la Habana (habanera)
Isolina (mazurka)
El Aguila (marcha)
No me olvides (habanera)
Serenata (Schubert)
El Trovador (Miserere)
Segundo Esdrújulo (valse)

Visítenos y se convencerá de la gran Baratura

A los discípulos del Conservatorio Nacional y de otras Escuelas de Música, etc., ofrecemos nuestro

Gran Surtido de toda clase de Métodos y Estudios a precios sin competencia

Existencia completa según el Plan del Consevatorio Nacional de Música.
Por cada compra que exceda de **DIEZ PESOS** obsequiaremos dos piezas de última novedad.

GRIMM Y KERN :: Almacén de Música, Calle Estado 247 (Entre Huérfanos y Agustinas)

ADVERTENCIA. — Siendo la Casa Editora más importante en Chile estamos en condiciones de vender a precios más bajos en plaza.—CANCIONES PAQUITA ESCRIBANO a 30 CENTAVOS cada una. 1750-10-c

---

Metal Desplegado

PARAESTUCO
REALIZASE
CASTRO 78

PAJA

Capotillo de trigo blanco, candeal y cebada y paja larga de cebada, vende por carretadas

JUAN ANTILLO

San Pablo 3160. — Teléfonos: Inglés 34 (Yungay), Nacional 223.
1541-18-c

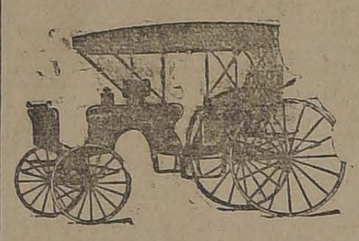

Realización completa

de estos carruajes de 4 ruedas, construidos especialmente para caminos ásperos; por haber principiado a trabajar en **carrocerías para automóviles,** ofrezco esta **UNICA OCASION** de poder comprar a

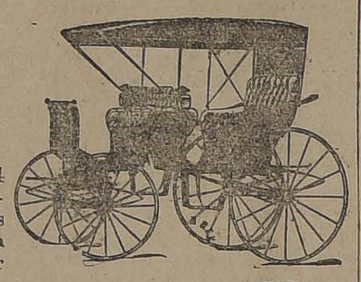

PRECIOS NUNCA VISTOS EN CHILE

SANTIAGO -:- 12 Febrero 27

A. ROMMER

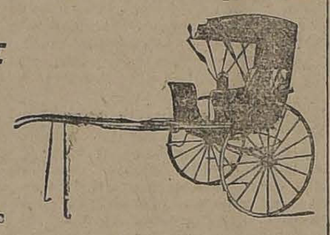

1518-10-c

Aprovechar antes que se agoten los artículos

COLEGIALES

Catres con sommier, desde	$ 36.00
Colchón estopa vegetal, desde	12.50
Colchón algodón blanco, desde	28.00
Colchón pura lana, desde	48.00
Colchón, crin vacuno, desde	58.00
Almohadas estopa, desde	2.90
Almohadas algodón, desde	5.50
Almohadas pura lana, desde	9.50
Almohadas crin vacuno, desde	10.50
Colchas blancas, desde	9.80
Sobrecamas, desde	19.50
Frazadas algodón, desde	4.90
Frazadas de lana, desde	12.00
Sábanas de crea, desde	4.95
Fundas para almohadas, desde	0.95
Toallas, desde	1.25
Cajas para ropa, desde	9.50
Bolsas de coií para ropa, desde	2.80
Bolsones para libros desde	2.40
Veladores con llave, desde	12.50
Catre modelo liceo de niñas N.o. 3	100.00

MUEBLERIA IMPERIAL

CALLE 21 DE MAYO 301
Frente a la calle San Pablo

CASA ESPECIALISTA EN ARTICULOS DE DORMITORIO PARA COLEGIALES.
1749-10-c

WEIR & Co.

Estado esq. Plaza

Gran surtido de Cristales, Porcelanas y Lozas
Conservas Inglesas, Pickles y Salsas
Vinos y Licores Importados
Productos de Melipilla, diariamente
Garantizamos reparto rápido en
AUTOMOVIL por toda la ciudad
Los Leones y Ñuñoa.

Ordenes para el Campo despachadas con prontitud y esmero

CASILLA 613 :-: TELÉF. 206

1745-10-c

Ford

AUTO REPARTIDOR

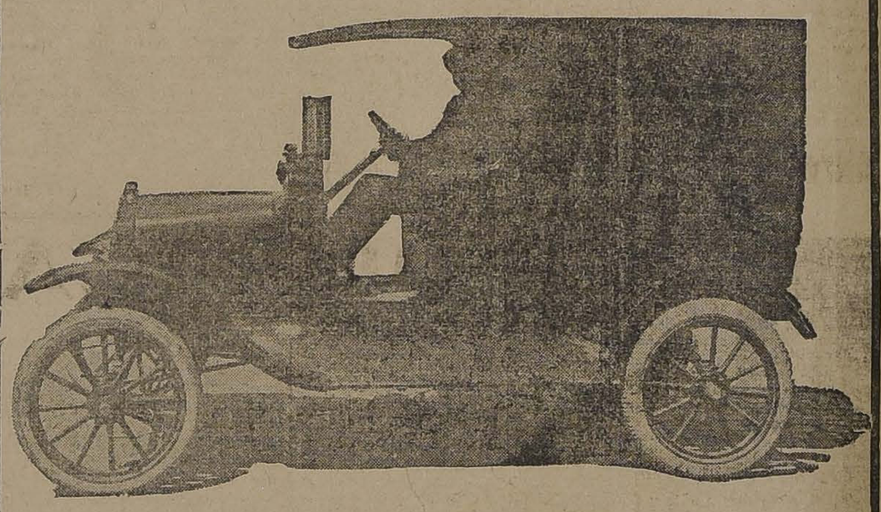

El problema del reparto a domicilio de mercaderías ha quedado definitivamente resuelto, con indiscutibles ventajas para los dueños de Almacenes, Tiendas, Panaderías, Lecherías, Carnicerías, Depósitos de Vinos, etc., etc., con el uso del **REPARTIDOR FORD.**

HAY INNUMERABLES EN USO

Agentes Generales GIBBS & Co., Catedral 1037

Ford — EL AUTOMOVIL UNIVERSAL

1738-10-c

Ford — EL AUTOMOVIL UNIVERSAL

Fierro Galvanizado Acanalado

para techos, todos tamaños

FIERRO EN BARRAS REDONDO DE 1/4",

extranjeros, para construcciones.

PAPELES PINTADOS

A los precios más bajos de plaza ofrece la

MERCERIA Y FERRETERIA PARIS

DELICIAS 46 y SAN PABLO 2040

CECILIO MOLLEDA

1755-12-c

precursores—de un invento que hoy día constituye la base de una de las más grandes industrias y, es, a la vez que elemento de entretenimiento, medio de propaganda y cultura, de primera clase? La cinematografía, hoy triunfante en toda la extensión del orbe, fué engendrada en el dolor y la miseria; — recuerda "Le Temps—; y fué Georges Demeny uno de los primeros—si no el primero—que se dió cuenta de la importancia que iba a tener en el porvenir. Trabajaba Demeny en el laboratorio de la estación fisiológica de M. Marey, donde hacía experiencias cronofotográficas, o sea experiencias fotográficas sobre los movimientos. En la realización de estas experimentaciones puramente científicas, tuvo la concepción de las posibilidades maravillosas de que sería susceptible el arte de las proyecciones animadas. Demeny creó primero el fonóscopo, que reconstituía tan bien el movimiento de los labios de un orador, por ejemplo, que los sordo-mudos, viendo las figuras, podían darse cuenta de cuáles eran las palabras pronunciadas. Cuando, perfeccionados ya en el laboratorio sus ensayos, creyó él oportuno exponerlos al público para tentar su utilización industrial, no encontró los capitales necesarios; y como siempre, una sonrisa de escepticismo acogió al inventor... Poco a poco, se vió obligado a ceder a cualquier precio sus derechos de inventor, para pagar los gastos en que había incurrido durante su período de ensayos, hasta que los hermanos Lumiéres, llegando a parecidos resultados por medios distintos, lograron, con más suerte que él, presentar su primer cinematógrafo a la Sociedad de Física de París. Había perdido la partida. Desde entonces (1895) Demeny se consagró a otras experimentaciones, mientras veía que el invento a cuya explotación industrial no había podido llegar, solamente por falta de recursos, se iba perfeccionando y generalizando, y hacía la fortuna de miles de empresarios.

"Yo me consuelo de mis molestias—solía decir melancólicamente Demeny a sus amigos—cuando veo que mis trabajos no han sido estériles, y que valían la pena de ser desarrollados y aplicados como yo lo deseaba."

He aquí un nombre más que agregar a la lista de los inventores geniales, que no han alcanzado a gozar de los frutos de sus desvelos. Así va el mundo e irá el mundo.

Alfredo Lobos

Fué por boca de su mejor amigo que yo supe que Alfredo Lobos ya no volvería. Hacía un año que partió hacia el Viejo Mundo en busca de nuevos horizontes que habrían de extender ante su vista perspectivas más dilatadas.

Por cartas que había enviado a su colega Luis Johnson, sabíamos que volvería al país a fines de Febrero o principios de Marzo. Y hé aquí que, cuando esperábamos verle de nuevo entre nosotros, nos llega tan sólo la noticia de su muerte.

Alfredo Lobos se había formado solo, puede decirse; desde temprano descolló entre sus demás compañeros por un temperamento bien definido que él supo aplicar a la interpretación de los viejos caserones, de muros carcomidos, a los patios pintorescos de las viviendas humildes. El fué el primero en explotar los vestigios coloniales que se han conservado a través del tiempo y de las transformaciones.

Amaba su arte con pasión; en el ejercicio constante, había logrado gran habilidad en el dominio de una técnica que era muy suya. Nuestro público supo apreciarlo y alcanzó un éxito muy merecido.

Desde España escribía muy seguido a su amigo Johnson; se había hecho de buenas relaciones entre artistas y escritores de renombre que supieron aquilatar su talento. Decía que había hecho progresos, y esperaba mostrárnoslos en una próxima exposición que haría a su vuelta.

El Destino no le permitió satisfacer las legítimas aspiraciones de su alma enamorada de belleza, dejó sin realizar las esperanzas que abrigaban cuantos tuvieron ocasión de conocerlo.

Deben haber sido muy tristes, muy amargos sus últimos momentos: lejos de su patria, lejos de los suyos, que amaba con acendrada ternura.

Muere muy joven, a los veinti-

A LA ACCION!

Ud. no permite que, por ningun motivo, un extraño se meta en su casa y la dirija a su antojo

¿Podrá y querrá Ud. permitir que cualquier transeunte de hoy se convierta mañana en municipal y maneje a su antojo la ciudad, que no es sino el conjunto de las casas de los vecinos, inclusa la suya?

Piense en esto y dese cuenta que de un buen Municipio dependen la comodidad y seguridad de su existencia y las de su familia.

Ya que tenemos que vivir en común, hagamos que administren la comunidad gentes honorables, limpias y progresistas.

siete años; no lega a su esposa y a sus hijos sino la promesa de un renombre que comenzaba a conquistarse.

En su taller de Madrid, quedan unas doscientas telas y algunos objetos de arte recogidos en sus peregrinaciones a través de España. El Gobierno de Chile haría obra piadosa pidiendo al cónsul señor de la Cruz el envío de esos cuadros y de esos objetos de arte. Se organizaría una exposición en el Palacio de Bellas Artes. Estoy cierto de que nuestros aficionados sabrían estimarlas en su justo valor; tanto más cuanto tendrían conciencia de que con ese dinero contribuirían a aliviar a la familia del artista. Ellos sabrían ser generosos, y el Gobierno puede fácilmente proporcionarles la ocasión de manifestar esa generosidad.

ZOHAR.

POLITICA

Entrevista con el señor Bello Codesido

EN CHILOE DESAPARECIO HACE AÑOS EL IMPERIO DE LAS LEYES

EN ESTE TIEMPO NO HA HABIDO ELECCIONES SINO PARODIAS DE TALES

LOS CIUDADANOS ELECTORES SON LIBERALES EN UN 70%

El ultimo acto electoral esta viciado desde su generacion

LA VISITA DEL MINISTRO SEÑOR QUEZADA DEBE SER PRORROGADA

Como ya se ha dicho la noche del Jueves último regresó a su residencia en Lo Espejo el candidato a senador de la Alianza por la provincia de Chiloé y presidente del Partido Balmacedista Aliancista, señor don Emilio Bello Codesido.

Aprovechando su momentánea presencia en Santiago, nos acercamos ayer a saludarlo a nombre de este diario y conversar, aunque brevemente, sobre la campaña electoral que acaba de terminar y sus principales características en aquella apartada provincia.

—En Chiloé no ha habido elecciones desde hace muchos años y las burdas parodias de tales, han hecho aparecer triunfantes durante este tiempo a los candidatos de la Coalición, no obstante de profesar ideas liberales los dos tercios, por lo menos de los ciudadanos inscriptos. La explicación de esta grave anomalía es sencillísima, si bien vergonzosa para la administración pública: en aquella región ha desaparecido el imperio de la constitución y las leyes, porque el numeroso personal de empleados públicos, encargado de aplicarlas, pertenecen a determinadas fracciones políticas, en cuyo interés hace ese personal tabla rasa de nuestro régimen constitucional y legal. Se ha llegado a tal extremo en esta materia que allí no hay seguridad para la vida de las personas, particularmente de los candidatos a cargos parlamentarios que no militan en las filas coalicionistas. Por lo que hace a los electores liberales, en su mayoría son perseguidos o amedrentados por los agentes de los poderes públicos. Y, triste es confesarlo, a la cabeza de estos atropellos y de estas conculaciones a las leyes marchan los funcionarios del orden judicial.

Relativamente a la última elección, la parodia ha sido más burda. Podría decirse grotesca si no tuviera detalles que la acercan a la tragedia. El acto electoral del Domingo último está completamente viciado, sobre todo en los departamentos de Castro y Quinchao y en la comuna de Quemchi, del departamento de Ancud. Y está viciado desde su generación, porque ya en la formación del rol de mayores contribuyentes se cometieron adulteraciones que fueron comprobadas más tarde por un inspector del Tribunal de Cuentas. Siguió después la intervención de las autoridades administrativas y judiciales. No hay para qué recordar a los célebres funcionarios señores Lyon, Monsalve y otros, que fueron alejados por el Ministro del Interior señor Yáñez, y a los jueces departamentales entre los cuales sobresalen los de Castro. A los prefectos vale más no mencionarlos. A estos fraudes y a estos actos de intervención y a la continua persecución de las huestes liberales, vinieron a agregarse el 3 de los corrientes el lanzamiento violento de vocales de mesa, de apoderados y de electores, su suplantación por otros individuos y los "tuttis" en los escrutinios. Todavía queda otro factor: la Coalición, o más propiamente dicho el candidato coalicionista a la senaduría, señor Ochagavía, derrochó una verdadera fortuna.

Y cabe considerar que a pesar de este cúmulo de circunstancias adversas, han triunfado los candidatos de la Alianza en los pocos puntos donde hubo relativa libertad de sufragio. Este hecho es de capital importancia porque está evidenciando plenamente que el setenta por ciento de los electores es liberal, digan lo que digan los interesados en tergiversar la verdad.

El señor Bello C. se manifiesta muy complacido por el éxito de la jornada electoral, que viene a poner término definitivo al funesto régimen de la Coalición. Al efecto, pasó ayer a casa del señor don Ismael Tocornal, a cumplimentarlo por el triunfo de la Alianza Liberal en el país y por la acción que le ha correspondido a este caballero y demás jefes aliancistas en tan brillante resultado, pero no tuvo la suerte de hallarlo.

Momentos después tuvo oportunidad de felicitar entusiastamente al presidente del Partido Radical señor Quezada, a quien impuso, además, de los antecedentes que ha traído sobre las reclamaciones de nulidad del acto electoral en los departamentos de Castro y Quinchao y la comuna de Quemchi.

Con relación a la petición que han formulado por telégrafo los dirigentes aliancistas de Castro para que se prorrogue el plazo de la visita del Ministro de la Corte de Valdivia señor Quezada, hay que convenir en que es una medida de absoluta necesidad, porque no sería posible entregar el conocimiento de las reclamaciones presentadas a los jueces de aquellos departamentos, que no dan ninguna garantía y que están vivamente interesados en perturbar su tramitación.

Antes de separarnos del señor Bello Codesido, le pedimos su impresión sobre el asalto de que fué víctima el Ministro visitador señor Quezada.

—Ah! Este hecho inconcebible, esta afrenta a la majestad de la justicia, ha venido a confirmar ampliamente ante el país el estado de anarquía y de desorganización en que se encuentra Chiloé.

Candidaturas municipales

Con el objeto de dejar que se desarrollen libremente las gestiones que se están tramitando entre los diversos partidos políticos en orden a elegir un municipio que satisfaga la opinión pública, nos abstendremos por ahora de publicar información alguna ni citación relacionada con candidaturas a municipales.

Felicitaciones al Sr. Tocornal

A las publicadas en ediciones anteriores, hay que agregar las siguientes:

Lima.— Ismael Tocornal. —Santiago. — Felicito efusivamente al prestigioso jefe liberalismo chileno por el gran triunfo de la Alianza en la jornada del 3.—Carlos Acharán.

Buenos Aires.— Ismael Tocornal. Santiago.—Diarios ésta, dan detalles manifestación presidente Alianza Liberal, se permite felicitarlo y saludarlo su agradecido.—Guitart.

San Carlos.— Ismael Tocornal.— Acepte mis entusiastas felicitaciones por grandioso triunfo del liberalismo.—Vicente Palacios.

Casablanca.— Ismael Tocornal.— Felicita al respetado amigo por su gran triunfo.—Julio Reyes Lavalle.

Punta Arenas. —Ismael Tocornal. —Con todo entusiasmo felicito a Ud. por grandioso triunfo Alianza Liberal debido al bien sentido del país y al esfuerzo de tan dignos jefes.—Julio Vicuña.

Concepción.— Ismael Tocornal.— Mis sinceras felicitaciones al distinguido jefe. —Hermógenes Lavanderos.

Yumbel.— Ismael Tocornal.—Mis felicitaciones al distinguido ciudadano, honra de la patria y garantía de las libertades públicas.— Luis Aranís.

Pisagua.— Ismael Tocornal.—El triunfo alcanzado por la Alianza Liberal en el país es la obra de su desinteresado cuanto decidido concurso y dirección; sírvase aceptar por esto mi más espontánea y respetuosa felicitación.—Holley.

Yungay. — Sírvase aceptar mis más sinceras felicitaciones por gran triunfo Alianza Liberal.— Calixto Paublo.

Maullín. — Ismael Tocornal. — Confirmado triunfo Alianza, reciba entusiasmas felicitaciones asamblea, rogándole coronar esfuerzos no abandonarnos campaña Abril.—Alvarez.

EL SENADOR DON ELIODORO YAÑEZ EN VIAJE A LOS LAGOS

Los diputados señores Yávar y Cárdenas regresan a Santiago

Hemos recibido de nuestro corresponsal la siguiente comunicación telegráfica:

"Valdivia, 9 de Marzo de 1918. —"La Nación". — Santiago. — Los diputados señores Arturo Yávar y Nolasco Cárdenas, regresaron hoy a Santiago.

El senador don Eliodoro Yáñez sigue viaje a los lagos. — El Corresponsal".

PARTIDA DEL SEÑOR ALESSANDRI Y LOS DIPUTADOS ELECTOS

Hemos recibido el siguiente telegrama:

"Iquique, Marzo 9 de 1918.— "Nación".— Santiago.

Hoy, en el vapor "Victoria", se embarcaron para Valparaíso el senador señor Alessandri y los diputados electos señores Ramón y Carlos Briones Luco y Luis Aldunate E.

Fueron a despedirlos a bordo altas personalidades políticas y sociales.

Antes de zarpar el buque, los amigos obsequiaron una copa de champagne a los distinguidos viajeros."

"Iquique, Marzo 9 de 1918.—El Intendente señor Amengual ofreció ayer un gran banquete al senador señor Alessandri y a los diputados electos señores Ramón y Carlos Briones Luco y Luis Aldunate E."

DIPUTADOS POR SANTIAGO

La secretaría de la Junta Electoral nos encarga poner en conocimiento de los candidatos electos que desde el Lunes próximo, de 2 a 4 P. M., se entregarán los poderes respectivos en la oficina que funciona en los altos de la Casa Consistorial.

EL MINISTRO VISITADOR EN CASTRO

Se solicita la prórroga en sus funciones

En el Ministerio de Justicia se recibió ayer el siguiente telegrama:

"Castro, 9 de Marzo de 1918.— Ministro de Justicia.—Santiago.

Insistimos en pedir a US. sea prorrogada la visita del Ministro señor Quezada, que vence el 11 del presente, a fin de que pueda en parte dejar resueltas las numerosas reclamaciones de nulidad y sean sancionadas todas las falsificaciones.

Si no se prorroga esta visita, entrará a fallarlas el Juez Cuevas Luco, inculpado como el más interventor y de prevaricación manifiesta. —Camilo Menchaca.— Alfredo Andrade.—Olegario Miranda.—Ignacio Díaz.—Julio Alvarado.— Luis Cordero."

El Ministerio transcribió este telegrama a la Corte de Apelaciones de Valdivia, a fin de que, si lo estima conveniente, tenga a bien acceder a lo pedido.

DESVIRTUANDO UNOS CARGOS

Con motivo de unos cargos que se han hecho al diputado don Arturo Cubillos Pareja, que son del dominio público, el senador don Guillermo Rivera le ha enviado la siguiente carta:

"Señor don Arturo Cubillos Pareja.—Presente.— Mi estimado amigo:

Acuso recibo, en el acto, de su carta, lamentando de que Ud. sea víctima de ataques injustos.

Dejo constancia, con gusto, de que la conducta política de Ud. y de su partido fué absolutamente correcta.

Lo ocurrido en Casablanca estaba en mi conocimiento, porque Ud. me dijo lo que sucedía, con toda oportunidad y yo no hice ninguna observación, porque se trataba de elementos coalicionistas, que impusieron el nombre de Ud. en las cédulas de otro candidato a senador.

Este es un hecho corriente, que no puede dar motivo a ningún cargo infundado.

Suyo afectísimo amigo.—(Firmado).—Guillermo Rivera.— Valparaíso, 8 de Marzo de 1918."

LOS VERDADEROS DIPUTADOS

Hemos recibido el siguiente telegrama de nuestro corresponsal:

"Los Angeles, 9 de Marzo de 1918. — "La Nación". — Santiago. — Los verdaderos diputados proclamados por el Colegio Electoral, son: Ruiz Iñiguez, Claro, y Díaz.

El doctor Ríos fué derrotado por 28 votos.

El Intendente don Salvador Urrutia, se fué a Santiago, dejando en su reemplazo al caballero radical don Daniel Urrutia Benavente, apreciadísimo en los círculos sociales y políticos. — El Corresponsal".

DON MALAQUIAS CONCHA

En la mañana de ayer regresó a Santiago el señor don Malaquías Concha, candidato a senador triunfante por la provincia de Concepción.

DON PEDRO RIVAS VICUÑA

El diputado electo por la agrupación de Rere y Puchacay, don Pedro Rivas Vicuña, ha recibido los siguientes telegramas de felicitación:

"Iquique, 5 de Marzo de 1918. —Señor Pedro Rivas V. — He tenido muchas satisfacciones en mi vida. Mayor que la experimentada por el triunfo, jamás ninguna. Te abraza conmovido y entusiasmado tu amigo.— Arturo Alessandri".

—Quillón, 8 de Marzo de 1918. —Señor P. R. Vicuña. — Con el corazón henchido de alegría y esperanzas, saludamos cordialmente a nuestro diputado señor Rivas, que ha sabido hacer respetar por medio de su esclarecido esfuerzo la gloriosa bandera del radicalismo. — Radicales de Quillón".

BANQUETE A UNOS DIPUTADOS LIBERALES

La Asamblea Liberal y los electores liberales de Santiago, preparan un banquete en honor de los diputados electos señores Ladislao Errázuriz, y Tomás Ramírez Frías.

El banquete se efectuará en el restaurant de la Quinta Normal el Domingo 17 del presente a las 12 M.

Las adhesiones se reciben en el Club Liberal. Bandera 271.

Barros, Espinillas, Granos y Arrugas, nunca aparecen en el rostro de las Señoras y Señoritas que usan la renombrada CREMA DEL HAREM

POLVOS WERCK

Llegaron los famosos polvos WERCK, tan suaves como el terciopelo.
De venta: Daube, Droguería Francesa y principales boticas y Droguerías.

Para preparar el mejor alimento que se conoce, o sea, HARINA LACTEADA NESTLE se precisa solo un poco de agua.

DENTISTAS
SILLON IDEAL COLUMBIA
NUEVO SE VENDE
Verlo de 12 a 2 P. M. en
MONEDA 1312 20-c

Enrique Bermúdez
German Hertz Garcés
ABOGADOS
Especialmente arbitrajes, liquidaciones, formación de sociedades y negocios de minas.
Estudio: Morandé 239, altos. Entrada Pasaje Alessandri, Casilla 2827. 2877-25-c

VIDA SOCIAL

Sta. LUZ TOCORNAL ROSS

Funerales del señor don Rafael Sotomayor.—

En la mañana de ayer se verificaron los funerales del señor don Rafael Sotomayor, fallecido tan inesperadamente el 16 del mes pasado.

Sus restos mortales fueron conducidos al Cementerio General, después de unas solemnes honras efectuadas en la iglesia de San Ignacio.

Acompañaba los restos del señor Sotomayor un numeroso cortejo que formaban altos representantes del Gobierno y distinguidas personas de nuestra sociedad.

Entre los numerosos asistentes a los funerales, anotamos las siguientes personas:

Ministro del Interior, señor don Domingo Amunátegui Solar; Ministro de Hacienda, señor don Manuel Hederra; Intendente de Santiago, señor don Pablo Urzúa, señor Joaquín Echenique, señor Alfredo Riesco, señor Joaquín Díaz Besoaín, señor José Ramón Balmaceda, señor Ricardo Ahumada, señor Arturo Prat Carvajal, señor Joaquín Díaz Garcés, Sr. Antonio Besa Föster, señor de Landa y Lozano, señor Jorge Valdés Mendeville, señor Luis Echenique Zegers, señor Manuel Eguiguren Errázuriz, señor Emilio Zañartu, señor Eduardo Irarrázaval Concha y muchos otros cuyos nombres se nos escapan.

Despidieron el duelo los señores Rafael, Enrique, Gonzalo y Ernesto Sotomayor Neuhaus, y deudos de la familia del señor Sotomayor.

En la Diplomacia.—

Próximamente trasladará su residencia a Catedral esquina de Riquelme, el Ministro de Bolivia, Excmo. señor Claudio Pinilla.

Fallecimiento.—

Ayer ha dejado de existir, después de una corta enfermedad, el señor Ismael Aguirre.

El señor Aguirre militó en la política en las filas del Partido Liberal. Durante más de veinte años perteneció a la administración pública, desempeñando importantes puestos, en los cuales dejó huellas de sus conocimientos y virtudes, captándose las simpatías de todos.

Matrimonio.—

Ayer se verificó privadamente en casa de la novia, por duelo de ésta, el matrimonio del teniente primero de Ejército señor Julio O'Ryan Nieto, con la señorita Elisa Morandé Quiroga.

Enferma.—

Delicada de salud se encuentra la señora Laura Cerda de del Campo.

Nacimiento.—

Ha nacido Lucrecia Emilia, hija de don Emilio de la Jara y de la señora Julia P. de de la Jara.

En Constitución.—

Ultimamente los señores Carlos Donoso Bascuñán, Francisco Escobar y Enrique Eguiguren Campino, dieron en la Piedra de la Ventana, unas once a un grupo de sus amigos.

Fueron invitadas las siguientes personas:

D. José Manuel Bezanilla, señora Hubner de Bezanilla; señoritas Elena, Adriana y Raquel Bezanilla Jaraquemada; señora Laura Cerda de del Campo y señorita María del Campo Cerda; señora Ida de Williams, señorita Inés Rojas Sánchez, señor Amable Freire V. y señora, señores Valentín y Pedro del Campo Cerda, señor A. Echeverría Montt y Baltasar Donoso Bascuñán.

Concurso hípico en Colina.—

Hoy se efectuará en los Baños de Colina un concurso hípico y carreras de saltos organizado por el Club Sector.

Hasta ayer se habían inscrito los siguientes jinetes: Carlos Alarcón, Carlos Humbser, Carlos Cousin, Ignacio Ríos, Gustavo Rosemberg, Luis Medina, Cardenio Ramírez, M. Lampe, H. Herberg, Ricardo Duch; el resto se inscribirá en los Baños.

Viajeros.—

Pasa una temporada en el Tabo la señora María Luisa Vergara de Villalobos, acompañada de sus hijos Ricardo y Adriana.

—Regresó de Zapallar la familia Varas Valdivieso.

—En Colina veranea la familia Zegers Ferreira.

—Regresó a su fundo en Quinta la familia Herrera del Villar.

—En el mismo punto pasa unos días la señora M. Alicia Armstrong de Vicuña.

—Mañana regresa de Valparaíso el señor Luis Irarrázaval C.

—Por el expreso de la tarde de ayer, se dirigió a Viña del Mar el señor Moisés Errázuriz.

—Al mismo punto partió el señor Ricardo Ferrari.

—A Valparaíso se dirigió el señor Vicente Reyes Solar.

—Partió a Concón el señor Roberto Torretti.

—A Concepción se dirigió el señor Lorenzo Claro Lastarria.

—A Viña del Mar partió el señor Rafael Sotomayor Neuhaus.

—Al mismo punto se dirigió el señor Manuel Hurtado Errázuriz.

—Partió a Parral el señor Fernando Claro Salas.

—Al sur partió el señor Alfredo Matte.

—Ayer se dirigieron a Viña del Mar los señores Fernando Errázuriz Tagle y Juan Villamil Concha.

—Al mismo punto partió el señor Jorge Besa Díaz.

—De Papudo regresó el doctor Luis Azócar y señora Laura Sanhueza de Azócar.

—Partió a Concepción el señor Enrique Edwards.

—A Valdivia se dirigieron los señores Teodoro Smith y Guillermo Llanes.

—Partió a Valparaíso el señor Jorge Prieto Echaurren.

—Al mismo punto parte hoy el señor Alejo Lira Infante.

—A Viña del Mar se dirigió ayer el señor Alvaro Orrego Barros.

—Al sur partió ayer, el señor Jorge Figueroa.

—A Valdivia patió el señor J. Gueywitz y señora.

—A Valparaíso se dirigió el señor Catone Nicoreanu.

—A Viña del Mar se dirigió ayer, el señor Guillermo Echeverría.

—Al sur partió el señor Ricardo Anguita.

—Partió a Valparaíso el señor Julio Pellegrini.

—Al mismo punto se dirigió el señor Luis Carvajal.

—Procedente de Viña del Mar han llegado a esta el señor don Alejandro Lira, señora y familia.

—Por el nocturno de ayer se dirigió a Lontué el señor don Pedro Montt Smith.

—Ha regresado de Cartagena el doctor don Vicente Real O.

—Se encuentra en Constitución, de regreso de una jira por el sur del país, el señor don Heriberto Frommherz, quien volverá a ésta el 1.o de Abril.

Fallecimientos.—

—Ha dejado de existir en ésta, Ellanita Palominos Bravo, hija del señor Eleodoro Palominos y de la señora Bravo de Palominos.

Hernan Fleischmann
DENTISTA
DIECIOCHO N.° 52
REGRESÓ

Señores Arquitectos y Contratistas
OFRECEMOS
ROBLE PELLIN
4 1/2, 5 y 6 varas
Listo en Desvío a $ 0.13 1/2 centavos por pié.
Desvio Gandarillas
CALLE SAN BORJA No. 163
Teléfono Inglés 263, Esta.
14120-1-c

Kindergarten Santiago
Castro 49
EXTERNOS Y MEDIOS PUPILOS
Reputado establecimiento de enseñanza incluso idiomas sólo para niños-hombres. Espléndido local recién refaccionado con todo el confort moderno. Servicio de autos para los educandos.
Respetable pedagogo tiene a su cargo la dirección inmediata del Colegio.
Lunes, 11 de Marzo, empezarán las clases.

A. Chiriboga Navarro
DENTISTA
Estudios en Europa
CATEDRAL 1290. (Regresó)
18-c

Clínica Dental
Del Dr. VALENZUELA BASTERRICA
Atendida por cinco profesionales especialistas. Se abrirá el 15 del presente.
HUÉRFANOS 1616
1359-5-d

Guía Profesional

ABOGADOS

Arturo Alessandri
ABOGADO
Estudio y domicilio: Delicias 1168. Teléfono inglés 1414. Teléfono Nacional 188.

Ernesto Barros Jarpa
ABOGADO
Trasladó su domicilio a Gálvez 88. Teléfono 1845.

Enrique Burgos Varas
ABOGADO
Bandera 152. Abrió nueva oficina con D. Huberto Salgado en San Antonio (Puerto). Av. Centenario 156.

Ramón Briones Luco
ABOGADO
Trasladó su estudio Morandé 432. Domicilio: Avenida Cumming 623.

Plácido Briones
ABOGADO
Compañía 1065 (oficinas 32 y 33). Casilla 3674.

Aurelio Cruzat
ABOGADO
Valparaíso, Prat 70. Casilla 1298.

Claro y Cía.
ABOGADOS
Luis Claro Solar
Samuel Claro Lastarria
Héctor Claro Salas
Fernando Claro Salas
Trasladaron su estudio a Morandé número 231. Teléfono 2355.

Carlos Contreras Puebla
ABOGADO
Santiago, Compañía 1238 (oficina 19). Casilla 1562.

J. Enrique Costa y Jorge Costa
ABOGADOS
Teléfono 1076. Santo Domingo 1131.

Malaquías Concha
Luis Malaquías Concha S.
Aquiles Concha S.
ABOGADOS
Casaciones. Apelaciones. Defensas. Negocios mineros. Compañía 1065. Casilla 1088.

Alberto Durán B.
ABOGADO
Santo Domingo 1145. Casilla 2914.

Enrique Donoso Urmeneta
ABOGADO
Monjitas 754.

J. Raimundo del Río
J. Raimundo del Río Castillo
ABOGADOS
Santo Domingo 1894.

Augusto Espejo Pando
ABOGADO
Morandé 239. Altos. Casilla 2827.

Fernando Errázuriz Tagle
ABOGADO
Estudio: Morandé 434. De 10 a 12.— De 2 a 6.

Hermán Echeverría Cazotte
ABOGADO
Huérfanos 1235. Domicilio: Carrera 172.

Jorge Errázuriz Tagle
ABOGADO
Morandé 434. Casilla 2592.

Roberto Espinoza
ABOGADO
Consultas, informes, arbitrajes. Estudio de negociaciones financieras e industriales. Estado 91. Casilla 2449.

Nicanor Elgueta N.
ABOGADO
Estudio Galería Alessandri 19-A (altos). Teléfono Inglés 586. Atiende apelaciones y casaciones de provincias.

Arturo Fernández Pradel
ABOGADO
Trasladóse Morandé 450. Teléfono Inglés 27.

Daniel Feliú, Oscar Feliú H
ABOGADOS
Merced 557. Teléfono 582.

Fernando Figueroa Vial y Carlos Vicuña Fuentes
ABOGADOS
Estudio: Catedral 1355. Casilla 3694. Teléfono 930.

Martín Figueroa Anguita
ABOGADO
San Antonio 717. Teléfono 1681.

Galvarino Gallardo Nieto
ABOGADO
Trasladó su oficina a su casa-habitación. Ahumada 168, altos.

Guillermo Greene O
ABOGADO
Preferentemente negocios comerciales. Morandé 235. Casilla 289.

Jorge Gallardo Nieto
ABOGADO
Morandé 356. Teléfono 1956.

Manuel Gaete Fagalde
NOTARIO-ABOGADO
Huérfanos 1242. Casilla 3113. Teléfono Inglés 1355. Horas de Oficina: de 9 A. M. a 6 1|2 P. M. Domicilio: Vergara 261.

Osvaldo Hevia L.
ABOGADO
Morandé 244. Casilla 1881.

Ramón Huidobro G. y Julio Vicuña L.
ABOGADOS
Huérfanos 1248-A. Teléfono Inglés 410. De 10 a 11 1|2 y de 1 1|2 a 5.

Ramón Segundo Jiménez
ABOGADO
Arturo Prat 287. Despacha: de 10 a 11 A. M. y de 3 a 5 P. M. Atiende apelaciones y casaciones de provincia.

Gustavo Kaltwasser Díaz
ABOGADO
Estudio: Huérfanos 1153. Casilla 855.

Alfredo Mesa Campbell
ABOGADO
Morandé 466. Casilla 2446.

Arturo Matte Larraín
Julio Garrido
ABOGADOS
Huérfanos 1063. De 10 a 12 y 2 a 5.

Carlos Mira B.
ABOGADO
Estudio: Bandera 152.

Eduardo Morel Herrera
Manuel Garrido Matte
ABOGADOS
Huérfanos 1062. De 10 a 11 1|2 y 1 a 5.

Filidor Matus y Eduardo Grez Padilla
ABOGADOS
Morandé 466.

Manuel Merino E.
ABOGADO
Arturo Prat 506. Estudio: Huérfanos 1285. Casilla 2407.

Nicolás Moreno Fredes
ABOGADO
Estudio: Huérfanos 1235. Atiende de 1 a 5.

Jorge Orrego Puelma
Aurelio Barros Lastarria
ABOGADOS
Apelaciones de provincias. Casaciones forma y fondo. Morandé 440, bajos. Teléfono Inglés 808. Casilla 121.

Joaquín Prieto C
ABOGADO
Agustinas 1250. Teléfono 1767.

Julio Piwonka J.
ABOGADO
Estudio: Huérfanos 1285, de 2 a 6.

Moisés Poblete Troncoso
ABOGADO
Casilla 375. Compañía 1238.

Roberto de Petris
ABOGADO
Agustinas 1150. Teléfono 1491, casilla 4044, causas civiles o criminales. Preferencia juicios de comercio. Atiende 10 a 12 y 5 a 6. 1809-31-c

Armando Quezada Acharán
Pedro Aguirre Cerda
Pedro Daza Brantes
ABOGADOS
Casilla 2861. Morandé 432.

Carlos A. Ruiz B
ABOGADO
Morandé 432.

Maximiliano Roldán
ABOGADO
Agustinas 1140. Casilla 53.

Gustavo Rojas R.
ABOGADO
Catedral 1131. Horas de oficina: 10-12 y 3-6.

Héctor Salas Ibáñez
ABOGADO
Estudio y domicilio Compañía 1943. Teléfono 2594. Atiende durante el feriado.

Humberto Trucco
ABOGADO
Oficina Ossandón, Huérfanos 1080.

Enrique Tagle Moreno
ABOGADO
Estudio: Morandé 426.

Leopoldo Urrutia
ABOGADO
Banco Hipotecario de Chile, de 11 a 12 A. M. Santa Rosa 128, de 2 a 6 P. M.

Fanor Valasco
ABOGADO
Antofagasta.

Antonio Varas Muñoz
ABOGADO
Bandera 220. Casilla 287.

Agustín Vigorena Rivera y Abel Célis Maturana
ABOGADOS
Apelaciones y casaciones de provincias. Morandé 450. Casilla 2853. Santiago.

Belisario Videla Prieto
ABOGADO
Morandé 450. Casilla 2779. Teléfono Inglés 2315.

Jorge Varas Velásquez
ABOGADO
Huérfanos 1350. Estudio de don Miguel A. Varas H.

Nicolás Vallejo Encina
ABOGADO
Estudio: Morandé 466. Domicilio: Palacio Urmeneta Hotel. Casilla N.o 1832.

Luis Fidel Yáñez
ABOGADO
Defensor de Ausentes y de Obras Pías. Catedral 1878.

MUÑOZ A.
ABOGADO
Defensas judiciales, cobranzas anticipo dinero gastos. Compañía 3085. 01266

MEDICOS

DR. ARNELLO
Ayudante del profesor Navarro
Cirujía, venéreas, anestesia general. Rosas 1389 esquina Amunátegui, de 1 a 3 1|2. Domicilio, Hospital San Vicente Paul.

Dr. Alfredo Alcaino
GARGANTA, NARIZ Y OIDOS
Dieciocho 257. 2-5.

Dr. A. Aguirre Sayago
MEDICINA INTERNA
Lunes, Miércoles, Viernes. Amunátegui 31. 1-4.

Dr. Leonidas Aguirre A.
Especialista enfermedades de niños y afecciones pulmonares. Consultas: 10 a 11 y 1 1|2 a 3 1|2. San Francisco 116.

Dr. Luis Aguilar
CIRUGIA, SIFILIS
Consultas: 1-2. San Isidro 260.

Dr. Amenábar Ossa
Oculista, 14 años en Europa, 3 años médico-director del Hospital de Ojos condado de Stafford (Inglaterra)). Merced 494. De 1 1|2 a 4. Regresó.

Dr. Ramón Araya Echeverría
Dolores desesperantes. Insomnio, Algides, Delirio, Convulsiones y Parálisis. Catedral 1867.

Dr. Alberto Araya Izquierdo
Permanecerá Santiago vacaciones, San Francisco 1335. Consultas: 1 a 3.

Dr. Arturo Barraza Araya
VIAS URINARIAS, SIFILIS
Puente 559. De 3 a 6.

Dr. Bisquertt
VIAS URINARIAS, SIFILIS
San Antonio 551. 3 a 6. Casilla 2563.

Dr. Bustos
OCULISTA
Trasladóse a Vergara 134. Consultas: 1 a 4 P. M.

Carlos Bolívar S.
MEDICINA GENERAL
Alameda 294. Consultas: de 1 a 3.

Dr. I. Bórquez Silva
Estudios en Europa. Medicina interna, pulmón, corazón, estómago e intestinos. Rayos X. Consultas: 2 a 5. A. Prat 82. Teléfono 6019.

Dr. Julio Bustos A.
Medicina interna y enfermedades de niños. Consultas de 1 a 3. Recoleta 707.

Dr. Manuel Bravo B
Clínica interna y enfermedades de niños. Huérfanos 2458. 2 a 4.

Dr. Braga Castillo
RAYOS X
Merced 186. Teléfono 1393. Consultas, de 9 a 10 y de 1 a 4.

Dr. Castañeda Iglesias
Ex-médico residente Hospital Niños. Catedral 1882. 1-5. Teléfono 254.

Dr. Castro Oliveira
GARGANTA, NARIZ, OIDOS
Estado 62. De 3 a 6.

Dr. Corbalán Melgarejo
Moneda 1711. Medicina interna, Sífilis (Inyecciones venosas con un reciente arsenobenzol).

Dr. Cabezón Díaz
Enfermedades de niños
Ortopedia y Cirugía. Consultas: 1 a 3. Dieciocho 289.

Dr. Contreras Macaya
Medicina interna. Consultas: 10 a 12. Puente 559. Casilla 3841.

Dr. Cienfuegos
ENFERMEDADES DE NIÑOS
Consultas: 1-3. Serrano 51.

Dr. Leon Chonchol
TITULADO EN PARIS
Medicina general. Piel, venéreas. Consultas: 2-5. Santo Domingo 739.

Dr. Leonidas Corona T
LABORATORIO CLINICO
Delicias 868 (frente a Estado). Consultas: de 4 a 6. Teléfono 2483.

Dr. Manuel Calvo Mackenna
Médico del Pensionado de San Vicente 1 a 3. Compañía 1509. Teléfono Inglés 596.

Dr. Cárlos Doren N.
Cirugía, enfermedades de señoras
Delicias 176. Consultas: 3-4.

CIRUGIA DE NIÑOS Y ORTOPEDIA
Dr. Eugenio Díaz Lira
Agustinas 1270. Teléfono 2285.

Dr. Eduardo de Ramón
Cirugía, enfermedades de señoras
Consultas: 1 a 3. Maestranza 840.

Dr. Paulino Díaz
Moneda 1963. Teléfono 1178. Consultas: 2-4.

Dr. Díaz Velasco
Medicina interna y niños. Consultas: 1—4. Vergara 474.

Dr. Ricardo Donoso
ESTUDIOS EN EUROPA
Medicina interna, especialmente pulmón, corazón. Agustinas 619. 1 1|2 a 3 1|2.

Dr. José Ducci
Monjitas 877. De 2-5.

Dr. ESPINA
RAYOS X
Durante vacaciones atenderá todo mes de Enero. En Febrero sólo Martes y Viernes. Delicias 1228, esq. Gálvez. Teléfono 2102. Consultas 1 1|2 a 3 1|2.

Dr. Francisco Edwards
VIAS URINARIAS
Consultas de 2 a 4. Teatinos 14.

Dr. Julio Eastman
Catedral 2673. Consultas de 1 1|2 a 3 1|2. Teléfono 2687. Casilla 1571.

Dr. Fuenzalida Bravo
Profesor enfermedades niños
Merced 560. Teléf. 1721. 1 1|2-3 1|2.

Dr. Fierro Beytía
Ginecología, Partos y medicina interna, Serrano 735.

Dr. A. Fuentes Maturana
CIRUGIA GENERAL Y DE SEÑORAS
Nataniel 230.

Dr. Arturo Fritz
Medicina general. Jefe Policlínica. Piel y Sífilis. 3-5. Huérfanos 1853.

Dr. Ferrada Alexandre
PIEL-SIFILIS-URINARIAS
Se trasladó a Compañía 1470. Casilla 2368. Consultas de 2 a 5.

Doctor Ferrer
ENFERMOS BRONCO-PULMONARES
Asmáticos. Tratamiento especial. Oxieroterapia preventiva; afecciones del pecho. Alameda 1284.

Dr. Arístides González C.
Prof. Extraordinario de Obstetricia
Partos y enfermedades de señoras. Consultas: 1 a 3 P. M. Casilla 1551. Teléfono inglés: 2789. Huérfanos 628.

Dr. Enrique González H
ESTUDIOS EN EUROPA
Medicina Interna. Estómago. Intestinos, Hígado. 2 a 4. Estudio y domicilio: Cochrane 104.

Dr. Ernesto Greene O.
ESTUDIOS EN EUROPA
Cirugía, ginecología. Lira 264. Consultas: 2 a 4. Teléfono 2860.

Dr. García Collao
Ojos, nariz, garganta, oídos. Estudios Europa. 1 a 4 Agustinas 1128.

Dr. J. Ramón Campos
Piel. Venéreas. Pulmón. Vías digestivas, Lastarria 321. Consultas: 1 a 4.

Dr. García Guerrero
Bandera 575. Consultas: 3 a 4. Teléfono N.o 9. (Santa Elena).

Dra. Julia Gutiérrez
Partos, enfermedades señoras, niños. San Antonio 128. De 1 a 4.

Dr. Luis Godoy H.
CIRUGIA Y ANESTESIA GENERAL
Consultas: 1-3. Delicias 1367. Teléfono 2541.

Dr. Jorge Herrera Roger
MEDICO HOSPITAL DE NIÑOS
Teléfono 198. Delicias 2558. Consultas: 1 a 3. 1469-8-d

Dr. Ibarra Loring
ESTUDIOS EN EUROPA
Vías urinarias. Especialmente enfermedades riñón, vejiga, próstata. Consultas: 2-4. Nataniel 64.

Dr. Alejandro Infante
Enfermedades de niños. Médico del Hospital de Niños San Luis. Consultas 1 a 4. Delicias 253.

Dr. Andrés Kœnig
Hidroterapia científica, sistema Kneipp Claras 549. 2-3 1|2.

Dr. Alberto Körner Anwandter
Estudios en E.E. U.U. Cirujía, Ortopedia. Consultas: 2 a 5, Sto. Domingo 623.

Dr. Armando Larraguibel
Merced 490, de 3 1|2 a 5.

Dr. Armando León I.
MEDICO CIRUJANO
Catedral 1642. Consultas: 1 a 3.

Dr. F. Landa Z.
Médico de ciudad de Santiago
Rosas 1050. Teléfono 1003. Piel, Partos. Enfermedades señoras. 1 a 4.

Dr. Lea-Plaza
ENFERMEDADES DEL SISTEMA NERVIOSO
Monjitas 303. 1-3.

Profesor Luco
Enfermedades nerviosas y mentales. Se trasladó Merced 336. Consultas 12 1|2—2 1|2.

Prof. Eduardo Moore
ENFERMEDADES GENITO-URINARIAS Y CUTANEAS
Amunátegui 305. De 2 a 6.

Dr. Italo Martini Z
Ojos, oídos, nariz y garganta. Delicias 221. Consultas: 2-4.

Dr. Juan Montenegro
ENFERMEDADES DE NIÑOS
Compañía 1770. Teléfono 2120. Ausente.

Dr. L. Molinare Reyes
MEDICINA INTERNA
Consultorio: Moneda 1640. 3 a 6. Teléfono 1029. Domicilio: Lira 59. Teléfono 1484.

Dr. Muñoz Garriga
Enfermedades señoras y niños
Consultas: 4 a 6. Santo Domingo 608.

Dr. Meza Olva
ESTUDIOS EN EUROPA
Medicina interna. Especialmente pulmón, corazón, riñones, sífilis. Laboratorio clínico. Consultas: 3-4. Dieciocho 268.

Dr. Montero
PROFESOR EN DERMATOLOGIA SIFILOGRAFIA
Piel, sífilis, génito urinarias. Prat 309.

Dr. Moraga Fuenzalida
MEDICINA Y CIRUGIA DE NIÑOS
Cochrane 118. Teléfono 2804.

Dr. Muñoz Labbé
Médico legista de ciudad. Lira 78. Teléfono 2051. Medicina interna para adultos y niños. Venéreas, sifilíticas. Consultas: de 1 1|2 a 3 1|2 P. M.

Profesor Mujica
OCULISTA
Recoleta 868. Consultas: 10 a 12 y 1 a 3.

Dr. Mouat S.
GINECOLOGIA-PARTOS
Ex-jefe de Clínica Ginecológica Dr. Korner. Se trasladó a la Av. Brasil 25. Consultas: 1-4.

Dr. Teodoro Muhm
Se trasladó a Compañía 1556. Garganta, nariz y oídos. De 3-6.

Dr. David Pulido I.
Enfermedades de niños, Santo Domingo 1646. Teléfono 2152.

Dr. Otto Philippi
ENFERMEDADES DE NIÑOS
Santo Domingo 820, esquina San Antonio. Consultas: 1-3. Teléfono 2415.

Dr. Aureliano Oyarzún
Medicina general
Consultas: 1-3. Santo Domingo 1254.

Dr. Ricardo Peralta G
Cirugía general, especialmente de niños. Monjitas 540.

Dr. F. Puga Borne
Delicias 1039. Consultas: de 2 a 5.

Profesor Pardo
Cirugía y enfermedades de señoras. Consultas: de 3 a 4. Ejército 140.

Dr. Prunés
ESTUDIOS EN EUROPA
Jefe de Clínica. Piel, Sífilis, Venéreas. Merced 490, casilla 2894.

Policlínica para Sífilis y Enfermedades Venéreas
LIRA 21
Servicio de 10 1|2 a 12 1|2, atendido por el doctor José S. Salas, destinado para obreros y empleados de modesta renta.

Dr. Volney Quiroga
Molina 132
Consultas de 1 a 2 1|2.

Dr. Luis Quinteros Encina
MEDICO-LEGISTA
Cirugía. Partos. 1-3. Alameda 239.

Dr. F. Rayo Riquelme
CIRUGIA, GINECOLOGIA, SIFILIS
Lira 268. 1-3.

Dr. Joel Rodríguez P.
ESTUDIOS EN EUROPA
Medicina interna, especialmente estómago, intestinos. Rayos X. Consultas: 2-4. Claras 431.

Dr. Fernando Romero Aguirre
Partos. Enfermedades de señoras. Cirujía, Catedral 2429.

Dr Carlos A. Sommers
Consultas: 1 a 3. Agustinas 1376.

Dr. José S. Salas M.
SIFILIS Y VIAS URINARIAS
Atiende de 5-8 P. M., en su Policlínica Privada. Lira 21.

Dr. Osvaldo Salas C.
GARCIA REYES 658
Medicina de adultos y niños. Sífilis. Consultas: 1 a 4 P. M.

Dr. Ramón Silva León
Partos y enfermedades de señoras. Catedral 1611.

Dr. Santiago Silva A.
MEDICO-CIRUJANO
Carrión 1352. Consultas: 2 a 4. 082-17-a

Dr. Santander
Medicina interna, estómago, intestinos, rayos X. Laboratorio: Moneda 821.

Dr. Stuardo
Regresó
ESTUDIOS EN EUROPA
Enfermedades de niños. Consultas: 1-4. Agustinas 1684.

Sífilis y venéreas
Dr. Félix Grohnert B.
Consultas: 2 a 5. Moneda 1592.

J. Schwarzenberg L.
Enfermedades de niños. Consultas de 1-3 P. M. excepto Jueves y Sábado, San Antonio 275. Teléfono Inglés 1344.

Dr Suárez Alvarez
Especialmente afecciones de la vista. Agustinas 853. Consultas: 1 a 3.

Dr. Torres Torres
Jefe clínica Prof. Korner
Enfermedades señora, cirugía. Catedral 1249. 3 1|2 a 5.

Dr. Carlos Ugarte J.
MEDICINA INTERNA, RAYOS X
Se trasladó. Santo Domingo 518, de 1 1|2 a 3.

Dr P. Valenzuela Larraín
MEDICO-CIRUJANO
Consultas: Martes, Jueves y Sábado 1 a 3 Catedral 2092.

Dr. Germán Valenzuela B.
CIRUGIA
Riquelme 47 y Huérfanos 1616.

Dr. G. E. Vidal S.
Consultas: 4 a 6. Delicias 2646.

Dr. Villalón
OCULISTA
Enfermedades de la vista. Estudios en Europa. Domicilio y consultorio, Santo Domingo 606. Consultas: 1—3 1|2. Regresó.

Dr. Vargas Salcedo
CIRUJANO
Se trasladó Teatinos 354. Teléfono 1060.

Dr. Zúñiga C.
Partos. Enfermedades de Señoras. Jefe Clínica Obstétrica, Av. España 472. Consultas: 1 a 3. Teléfono 111, Parque.

Dr. Juan B. Miranda
Regresó. Especialidad: medicina interna de niños y adultos. Consultas diarias en la mañana, Bascuñán 145. 1151-20-c

Dr. WAUGH
606 914 Medicina interna, venéreas, sífilis. Reacción Wassermann. Consultas: 2 a 4. Catedral número 188.

DENTISTAS

Dentista Azócar
Ausente hasta el 5 de Marzo. Galería Alessandri, Agustinas 1159, ascensor.

Victorino Alonso
DENTISTA
Estudios en Philadelfia. Moneda 1164.

Mauricio M. Baltiansky
DENTISTA
4 Prat 935.

Dta. P. Becerra
Puente 557
Abrirá su oficina el 1.o de Abril.

Dr. Bahamonde Izunza
DENTISTA
Ausente. Ex-ayudante clínica Escuela Dental. Instalóse nuevamente en Santiago, Huérfanos 1353.

Dr. Ciriaco Chacón
DENTISTA
Extracciones sin dolor. Se trasladó a Rosas 1066, entre Puente y Bandera.

Clodomiro Contreras
DENTISTA
Ayudante de Clínica Operatoria de la Escuela Dental. Maestranza 343. Consultas: de 1 a 6. Regresó.

Ernesto Carvallo Castellón
DENTISTA
Puente 640.

F. Castro C.
DENTISTA
Ex-ayudante Escuela Dental. Estado 250. Ausente del 1.o al 20 de Marzo.

José Luis Cabrera M.
DENTISTA
Teatinos 549, entre Catedral y Santo Domingo.

J. A. Castro Oliveira
R. Castro Oliveira
DENTISTAS
Estado 62.

Salvador Castillo U.
DENTISTA
Jefe de clínica de Prótesis de la Escuela Dental, Moneda 1588.

Gustavo Cerda Lopez
DENTISTA
Cirujía Dental, A. Prat 1548. 22-d

Raul Letelier L.
DENTISTA
Regresó. Consultas de 9 a 11 y media y de 2 a 6. Monjitas 722. 1465-7-d

A. Leng H.
Dentista
Ayudante operatoria Escuela Dental. Atenderá desde Lunes 12 del presente. Catedral 1275.

Elías Escala C.
DENTISTA
Ayudante de operatoria en la Escuela Dental. Se trasladó a Compañía 1755.

Hernán Fleischmann
DENTISTA
Ortodoncia, Coronas y Puentes, Dieciocho 52.

Dr Juan Ferrari Castellari
CIRUJANO-DENTISTA
Regresó, San Antonio 830. 1279-31-c

José Garay Fernández
DENTISTA
Consultas: 8 a 12 y 1 1|2 a 6. Se trasladó a San Diego 166.

Manuel Guzman A
DENTISTA
Ausente en Europa. Sus clientes han quedado recomendados al dentista Bolton. Moneda 859.

Jaime González
DENTISTA ESPAÑOL
Especialidad en Anomalías Dentarias. Agustinas 1226.

Pedro Guevara G.
DENTISTA
Recoleta 525. Ausente.

Guillermo Kurth
DENTISTA
Se trasladó Cueto 249.

Rita Lafertte
DENTISTA
Agustinas 2290. De 8 a 11 1|2 y de 1 a 5 1|2.

Luis Lagos Zúñiga
DENTISTA
de las Universidades de Chile y Pensylvania. Ausente hasta Marzo, Moneda 1312.

Gonzalo Marín
DENTISTA
Garantiza éxito absoluto en toda extracción, puentes y coronas. Tratamiento en las tapaduras sin dolor. Claras 491.

Muñoz Lobos Hnos
DENTISTAS
Extracciones sin dolor, somnoformo, puentes, honorarios módicos, San Diego 307-448.

Pedro A. Méndez
DENTISTA
Estudios en Estados Unidos y Europa. San Antonio 451.

Dr. César Pardo Correa
DENTISTA
Calle Nataniel 81. 9-11 y 2-5.

Dra Elvira Rosas S.
DENTISTA
Bandera 76.

Dr. José María Saavedra
DENTISTA
Especialidad Ortodoncia. Compañía 1458. Teléfono 1518

Dr. J. Ugarte Donoso
DENTISTA
Trasladóse a Compañía 1470.

Rafael Urquieta S.
DENTISTA
Trabajo de dentística moderna. Agustinas 853. Clínica de 8 a 12 y 2 a 6.

Alejandro Valenzuela Díaz
DENTISTA
Compañía 1731. Regresó. Dentística general. Especialidad extracciones somnoformo.

Vassi & Emiltork
DENTISTAS
Regresaron. Delicias 868.

C Valencia Courbis
DENTISTA
Trasladó su consultorio a Santo Domingo 1280.

INGENIEROS

Santiago Cruz Guzmán
INGENIERO CIVIL Y ARQUITECTO
Construcciones económicas de fierro y concreto armado contra incendios y terremotos. Mensuras, tasaciones, ferrocarriles, etc., Moneda número 1584. Agustinas 1232.

Ricardo González Cortes
ARQUITECTO
Huérfanos 1492. Casilla 2420.

Enrique García Frías
INGENIERO CIVIL
Galería Alessandri 25. 4.o piso.

HACENDADOS
Ingeniero Agrónomo necesito socio dueño de fundo, obligándome recabar préstamo hipotecario sin intereses para explotarlo. Compañía 3085.

Alberto Larenas F
INGENIERO
Bandera 633. Casilla 120. Santiago.

Enrique Lafourcade A.
Edificios económicos, chalets modernos, presupuestos detallados, planos. Casilla 715. Compañía 1290

Domingo Matte Larraín
INGENIERO CIVIL
Agustinas 1319.

Luis Elías Montalva C
INGENIERO AGRONOMO
Huérfanos 1223. Casilla 1422.

OFICINA TECNICA
LORENZO CLARO LASTARRIA
Ingeniero civil
Morandé 235. Teléfono 1968. Casilla 4491.

Eduardo Tasso
Construcciones económicas en concreto impermeables. Edificios para ventas. Agustinas 1260.

ENRIQUE TORRES
Arquitecto
Oficina. Galería Alessandri 4 A.— Teléfono 275. Central.

Bolsa de Comercio

CORREDORES

Victor Manuel Arce E.
AGENTE COMERCIAL
Representaciones, Importaciones y Exportaciones, Despachos de Aduana. Estado 91. Oficina 23, casilla 1069. Teléfono 2818, cable Virarce.

Osvaldo Bernstein S.
224-Bandera-224. Compra-venta de acciones y bonos por cuenta agena.

Roberto Eyzaguirre
Compra-venta acciones y bonos, contratación de préstamos y conversiones de deuda, seguros contra incendios. 227-Oficina Morandé 227. Teléfono Inglés 1602. Casilla 476.

Gustavo A. Gana
202-Bandera-202. Compra-venta de acciones y bonos; contratación de préstamos y conversiones de deudas. Teléfono Inglés 866. Casilla 3456.

J. Nicolás Orrego S.
ACCIONES Y BONOS
229-Morandé-229. Teléfono Inglés 348. Nacional 316.

Luis Ramírez Sanz y Augusto Ovalle Castillo
Bandera 51—55. 2511-Teléfono Inglés 2511.

Carlos Romero A.
170-Bandera-170. Casilla 2878. Acciones y bonos.

Jorge Valdés Mendeville
128-Bandera-128. Teléfono Inglés número 6. Casilla 240. Acciones y bonos. Propiedades.

Florencio Villamil y Cía.
ACCIONES Y BONOS
1120-Agustinas-1120. 2664-Teléfono Inglés 2664. Casilla 678.

Raimundo Ureta E.
ACCIONES Y BONOS
Agustinas 1085. Teléfono 996. Casilla 1340.

MATRONAS

Celia Castillo
MATRONA GINECOLOGISTA
Atiendo llamados fuera de Santiago. Unión Americana 82.

Clínica Privada de Obstetricia
Señora Reyes. Matrona Ginecologista. Dormitorios higiénicos. Establecimiento montado según últimos adelantos. Atendido por los cirujanos especialistas. Recibo enfermas todas partes del país. Curaciones internas. Partos indoloros, absoluta seguridad. Precios módicos. Consultas gratis. Esmeralda 636.

Mme. E. Fragnaud
MATRONA FRANCESA
Consultas: 1 a 4. Maestranza 461.

Jovina L. de Folch
MATRONA
Regresó. Serrano 166.

EL ESTOMAGO Y SU CURA
PROCEDIMIENTO NUEVO
Cuando las enfermedades del Estómago hayan perdido toda esperanza de alivio consúltese gratis, Delicias 2540 de

Julia Moreno
MATRONA
Clínica. Pensionistas. Partos indoloros. Curaciones internas. Coquimbo 1179.

Laura Ríos de N.
MATRONA
Curaciones internas, masajes. Recibo pensionistas. García Reyes 736.

Mercedes Rojas
MATRONA
San Diego 932. Recibo enfermas cualquier tiempo. Curaciones internas, precios módicos.

Carmela Toro G.
MATRONA
Recibe pensionistas. Chacabuco 662.

Fidela Uribe
MATRONA
Ex-jefa Maternidad
Enfermedades internas de señoras, recibo pensionistas. Alameda 24-A. Consultas: 1-4.

CLINICA
Ana G. Vargas Barrera
Partos, enfermedades señoras. Recibo pensionistas. Cochrane 985.

Hortensia G. de Pérez
MATRONA
Serrano 584. Consultas y curaciones internas. Enfermas pensionistas.

Lo increíble sólo para señoras
Partos con pensión, piezas higiénicas, luz y baños, sólo por $ 35, Delicias 2540. Profesora Lastarria.

VARIOS

Luis Ayala C.
Compra-venta de propiedades. Préstamos Hipotecarios. Comisiones en general. Catedral 1131. ofic. 4.

Antigua Tintorería Francesa
AGUSTIN CHANCOGNE
Se tiñe y se limpia toda clase de ropa en negro y colores, no tiene sucursales. MONEDA 2202.

ACADEMIA DACTILOGRAFICA YOST
GALERIA ALESSANDRI
Tarifa mensual, 5 pesos. 0215-29-f

Amalia Acevedo de L.
PROFESORA DE PIANO
Estudios en Europa. San Francisco 211. 1282-31-c

Instituto de Belleza
Elva S. de Tagle
Vello. Tratamiento Lizzarnini, extráelo radicalmente, doy prueba. Agustinas 1620. 1 a 4.

Profesora de Canto
MERCEDES NEUMANN
Titulada en el Conservatorio Nacional. Santa Victoria N.o 358.

M. Marín J.
QUIROPEDISTA Y MASAGISTA
Establecido en 1898. Cura toda enfermedad a los pies. Compañía 1020. Teléfono Inglés 1871. Consultas de 3 a 5. A domicilio de 7 a 11 A. M.

MASAJE SUECO
y gimnasia médica para desviación de la espina dorsal, reumatismo, neuralgia, estiquez, artritis, mala circulación, etc. Tratamientos especiales para enflaquecer. Sólo a señoras y niños.— Ana Widen. Claras 46. Consultas 1-3 5666-28-1

Julia Pemgean Guillen
Profesora de piano y única diplomada del Curso Superior de Violoncello del Conservatorio Nacional de Música. Independencia 1078.

MASAJE
S. N. HAYASHI
Médico masajista. Estudios en Japón. Especialidad enfermedades. Reumatismo, Estitiquez, Articulares, Musculares, Parálisis. Consultas: 2 a 4. Claras esquina de Monjitas.

Zurcidos invisibles
Especialidad virar trajes caballeros. Cóndor 1158.

Ruperto Tapia Miranda
1150 Agustinas 1150
Corredor en Propiedades y Comisiones en general. Teléfono 1491.

MEMORANDUM

TURNO MEDICO DESDE EL 3 AL 10 DE MARZO DE 1918

Servicio médico nocturno permanente
Doctor Guillermo Besoain, Lira 80.
Doctor Domingo Rojas M., Arturo Prat 841.

Boticas de turno permanente
Botica Alemana, Catedral 1990. Hasta las 12 P. M.
Farmacia Moderna, San Diego 255 Hasta las 12 P. M.
Botica Española, Ahumada 318. Hasta las 12 P. M.

Boticas turno semanal
2.a Comisaría, Botica "El Pasaje", Maestranza 456.
3.a Comisaría, Botica "Santa Ana", Catedral 1497.
6.a Comisaría, "La Estrella", Nataniel 1001.
7.a Comisaría, Botica "Kosmos", Delicias 2799.
10.a Comisaría, Botica "La Unión", Independencia 485.
11.a Comisaría, Botica "La Unión", Delicias 3998.

Practicantes de cirugía menor
Daniel Gajardo, Maruri 285; Apolinario Herrera, Herrera esquina de Martínez de Rozas; Víctor M. Torres, Maestranza 1751; Carlos Alberto Cumplido, Esperanza 748; Pedro Ruiz, Chañarcillo 3018; Amable Gaete, Unión Americana 565.

Enfermeras
Laura Araos, Delicias 24; Laura Lagos, Alonso Ovalle 1369; Urzula Tapia, Avenida del Rosario 1137; Matilde de Viveros, Baquedano 854; Brígida Farías, Rosas 1819; Belarmina Mena, López 681; María Briones, Lord Cochrane 476; Rosa Sánchez B., Arturo Prat 515; Magdalena Uribe Uribe, Lord Cochrane 456; Natalia Ferrux L., Brasil 692; María J. Severano, Rosas 3036; María R. Silva, Delicias 24.

Matronas
Sabina Rojas v. de Leiva, Olivos 1177, Josefina Florax, San Isidro 530; Beatriz Albornoz, Carrión 1244; Filomena Reyes, Lord Cochrane 1655; Laura Carreño, Brasil 506; Amalia de la Fuente, Bezanilla 1338; Juana Rubio, Tueva 2158; Julia Cataldo, Gorbea 2536; María Perrín de T., Molina 148; Ana Ramírez, Sofía Concha 22; Elisa Cáceres, Moneda 2595; Trinidad Rodríguez, Maruri 273; Amelia Matus Fuentes, San Francisco 1438; Celia Jiménez M., Rosas 2370; Eduvigis Valdés A., Mapocho 789; Elvira Delgado O., Almirante Barroso 753; Rita Pérez v. de Alvarez, Gálvez 727; Angela González M., Victoria 853; Lidavina Palma de Ossa, Herrera 542; Carmela Meneses R., Hemul 2110; Gabriela Echeverría J., Santa Mónica 1995; Matilde E. de Ríos, República 666.

Dispensario Municipal de Ojos
21 de Mayo 532. Atendido por el Dr. García C. Funciona los Martes, Jueves y Sábados, de 4 a 5 P. M.

Servicio municipal de Vacuna
Oficina Médicos de Ciudad.—Atendido el vacunador don G. Saavedra, diariamente de 1 1|2 a 3 1|2, excepto los Sábados, de 9 a 12 M. Atiende también llamados particulares.

Asistencia médica gratuita (partos y niños) del profesor Dr. Rodríguez Barros, Merced 234

Se atiende diariamente, desde 3 1|2 P. M., a embarazadas, Lunes, Miércoles y Viernes; a niños menores de dos años, proporcionando alimentos y medicinas, Martes, Jueves y Sábados, y a toda hora se dan tarjetas para asistencia a domicilio de las matronas.

Consultorio gratuito para niños menores de cinco años, asistido por el médico de ciudad Dr. Barros Ovalle,

Santo Domingo 1243
Martes y Viernes, de 8 a 9 A. M., Santo Domingo 1243.

Dispensario sanitario municipal nocturno, dirigido por el Dr. Mateo Concha, A. Barroso 820

Funciona los días Lunes, Miércoles y Viernes, de 8 1|2 a 10 P. M.

Turno judicial

Juez del Crimen de Turno, el del 2.o Juzgado, don Franklin de la Barra, Ejército 628.
Promotor Fiscal, don Carlos R. González, Castro 488.

Médicos de ciudad

Don Francisco Landa Z., Rosas 1050.
Don Pedro N. Barros Ovalle, Santo Domingo 1248.

Médicos legistas
Don Sabino Muñoz Labbé, Lira 78; don Luis Quinteros Encina, Carmen 79; don Germán Greve, Agustinas 1954; don Rafael Toro Amor, Amunátegui 55.

Domicilios de altos funcionarios
Ministro del Interior, don Domingo Amunátegui S., Manuel Rodríguez 191.
Relaciones, don Guillermo Pereira, San Martín 308.
Justicia e Instrucción, don Pedro Aguirre Cerda, Morandé 432.
Hacienda, don Manuel Hederra, Santo Domingo 1060.
Guerra y Marina, don Luis Vicuña C., Av. Matta 24.
Industria y Obras Públicas, don Francisco Landa, Rosas 1050.
Intendente, don Pablo A. Urzúa, Agustinas 1972.
Secretario, don Francisco Subercaseaux, Monjitas 375.
Prefecto, don Rafael Toledo Tagle, Santa Lucía 152.
Sub-Prefecto de orden, don Julio Bustamante, Dieciocho 174.
Sub-Prefecto de Seguridad, don Carlos R. Dinator, Castro 735.
Secretario, don Oscar Honorato Cienfuegos, Rosas 1340.
Capellán, Presbítero don Julio Valderrama, Bulnes 332.

Médico del Cuerpo

Don Carlos Molina, Chiloé 1835.

Dentista del Cuerpo

Don Galvarino Ponce, Bandera 537.

Abogado del Cuerpo

Don Ernesto Larraín, Morandé 244. Atiende al personal diariamente de 8 a 11 A. M. y de 4 a 7 P. M.

Registro Civil
1.a Inspección, Bulnes 350.
2.a Inspección, Alameda 120.
1.a Circunscripción, Alameda 1211.
2.a Circunscripción, Alameda 1211.
3.a Circunscripción, Alameda 1211.
Comuna de Providencia, Avenida Las Quintas 78.

"LA NACION"

AGENCIAS:

ESTACION
Delicias 2692
A cargo de los señores
SEPULVEDA y DAVIS

MATADERO
Calle San Diego Núm. 2039
A cargo de don
ANTONIO VELARDE

SAN PABLO
Calle San Pablo Núm. 2460
A cargo de don
LUIS ALBERTO URBANO

PROVIDENCIA
Calle Providencia frente Manuel Montt
A cargo de don
ANGEL CHICO

RECOLETA
Calle Recoleta Núm. 138
A cargo de don
PABLO OLEA

VIC. MACKENNA
Vicuña Mackenna 776
A cargo de don
FERNANDO CALDERON

A nuestros Suscriptores

Para evitar inconvenientes a nuestros suscriptores se les ruega renovar oportunamente sus abonos en la Caja de la Imprenta, o remitir cheque por el valor a nuestra orden, o pedir pase el cobrador por su domicilio. — Toda correspondencia debe dirigirse al Gerente de "LA NACION".— Teléf. 3114.—Casilla 81-D.

Un año... $ 25
Seis meses... $ 14

Calle Agustinas 1269

CINEMA ALHAMBRA

En Matinée a las 3 P. M.
FOX
Presentará por última vez la hermosa película de Cow-boys, interpretada por
GEORGE WALSH
A PUÑO LIMPIO
Obra cómica.

En Selecta, a las 4 1|2
El sentimental drama de la vida rusa
LATIGAZO
Interpretación
ANDREINE FARGEIX

En Especial, a las 6.20
FOX
Presentará por primera vez en esta sección el drama de Mary Murillo
La Eterna Safo
Interpretación Theda Bara, Mary Martín y niñita Kitty.
Localidades numeradas.

Noche, a las 9.20.—Estreno en Santiago
DIA PATHE.
Misericordia
Película que superará el éxito de "Hiéreme Dolor", sublime creación de Mlle. MARISE DAUVRAY, SIGNORET Y JEAN AYME.
Maravillosos efectos fotográficos tomados con nuevos procedimientos PATHE.

Mañana Lunes, a las 3 P. M.
Exhibición privada a las autoridades, prensa y empresas de la grandiosa película de un millón de dólares de costo
LA HIJA DE LOS DIOSES
Se avisa a los poseedores de tarjetas de favor de este teatro, que pueden asistir a esta representación, pues, para el día del estreno oficial no serán válidas.

PLAZA HOTEL
Plaza de Armas
10-c

Avise Ud. en "La Nación,,

"MY LORD"
CIGARRILLOS
HECHOS CON TABACO MARILAND
1590-31-c

SETIEMBRE
MATINEE SERIES 1 AL 3
Misterio de la Doble Cruz
y la parodia de "Carmen" por CHAPLIN,

Tarde y noche (Se repite mañana, tarde y noche) La maravillosa vista de la célebre Casa Universal
SIRENAS DEL MAR
Cuento hermoso que tiene por escena las fantásticas regiones del ensueño y del amor, poblada de bellísimas hadas y sirenas, de cupidos y de muy feos enanos. Exclusividad Compañía Italo.

TEATROS

Teatro de La Comedia.— Ante un público desbordante, se estrenaron anoche las Giraldinas. La labor fina y elegante con que supieron las Giraldinas captarse desde el primer momento las simpatías del público; los trajes lujosos y la hermosa presentación escénica, todo en fin, contribuyó a que alcanzaran un merecido triunfo. Las Giraldinas tienen una especialidad: dicen las tonadillas con una dulzura y suavidad de modulación en la voz y gracia y sencillez en el gesto, que llaman la atención. El público aplaudió con entusiasmo, especialmente las tonadas que no conocíamos, como ser: "Decime pa qué viniste", "Los consejos de Tata", "Primita", "Fox trot Royal", etc.

La temporada de las Giraldinas en el Comedia, a juzgar por el éxito halagador de anoche, está asegurada.

Hoy las Giraldinas dan dos funciones: una vermouth a las 6.15 y una en la noche a las 9 1|4, con un programa nuevo, que damos a continuación:

Primera parte:

1.o Sifonía por la orquesta.
2.o Biógrafo.
Las Giraldinas:
a) La Maja Coqueta, estreno.
b) Canción Cubana, estreno.
c) Vals Poético. Última creación de la moda de los principales salones europeos.
d) Primita.
e) Decime pa que viniste. Tonada del compositor chileno Osman Pérez Freire.

Segunda parte:

1.o Sinfonía por la orquesta.
2.o Continuación y fin de la cinta cinematográfica.
3.o Las Giraldinas:
a) La Maja Pinturera.
b) Agua pasada.
c) Danza Mora. Última creación de Las Giraldinas.
d) Anda la Ordiga.
e) Por tu ausencia. Estreno. Tonada del compositor chileno Osman Pérez Freire.

Teatro Santiago.— Anoche se efectuó con todo éxito la función en honor y beneficio del aplaudido actor característico Pompeo Pompei, quien fué calurosamente aplaudido por la numerosa concurrencia.

La compañía Vitale puso en escena la celebrada opereta del maestro Remy, "Susi", obra de indiscutibles merecimientos literarios y musicales, en cuya interpretación fueron muy aplaudidos, además del beneficiado, admirable de gracia en el Capocómico Cornetti, Pina Gicanna, que hizo con gusto su parte de Susi; Bertini, correcto en su sentimental papel de Stéfano; Giannina Maieroni, acertada en la Signora Rosetti; Osella, bien en el conte di Szitgevary, y Nattioli, graciosísima en el doctor Aringa. Además, merecen mención especial Gottardi, muy bien el compositor Leone; la Rubile, que hizo de Mamá Miller, y Giordano, gracioso en su parte de apuntador.

Hoy se efectúa la última función de matinée de la temporada, con "Eva"; en la noche sube a escena "Doña Juanita", del maestro F. Suppé, representada con general aplauso antenoche.

Mañana va, solicitada por el público, la chispeante opereta "Vida Alegre".

Opera al Santiago.—Por la combinación transandina de mañana debe llegar la compañía de ópera italiana que debutará el Viernes próximo en el Teatro Santiago, y cuyo elenco se ha constituído con los mejores elementos que había en Buenos Aires, estando la dirección artística encomendada al conocido empresario Miguel Alegiani.

Teatro San Martín.—Anoche estrenó la compañía Pepita Sirvent, la zarzuela "Los Granujas", de Arniches, Jakson Beyan y el maestro Quinito Valverde. El papel protagonista estuvo a cargo de la tonadillera Pepita Sirvent, cuya labor mereció los mejores aplausos de la concurrencia, que llenaba totalmente el teatro. Compartieron el éxito, la Pinós, Rogel Retes y Sirvent Ribó.

Hoy habrá dos funciones. En la matinée, va la última representación de "Los Copihues", comedia lírica de costumbres nacionales, de Rogel Retes; por la noche única representación de "Viento en Popa". Terminarán ambas funciones con un escogido programa de variedades.

—Mañana Lunes se dará por última vez la zarzuela "Los 3 Gorriones", a pedido de varias familias y cuya interpretación está a cargo de Pepita Sirvent.

Teatro Royal.— Anoche debutó la tonadillera española señora Enriqueta Torner en este teatro. Creemos que la señora Torner hará una buena temporada en este teatro. Para hoy se anuncian tres funciones, matinée, vermouth y noche, para lo cual la señora Torner ha confeccionado un programa especial para cada sección. En la sección de Biógrafos se pasaron varios estrenos.

Teatro Politeama.— Por el atraso de la compañía "La Ciudad de Madrid", que debía debutar hoy se dará un espectáculo de biógrafo-concert, con orquesta a precios populares, con la hermosa película "La Avalancha".

Un Poco de París, por Madame Román.— Como lo anunciamos anteriormente, el Martes a las 6 un cuarto ofrece su primera fiesta en esta ciudad, la artista parisién, madame Jane Roman. Ha elegido para su estreno el teatro Unión Central y como deferencia a nuestro público cantará entre otras varias de sus creaciones, una obra dedicada a Chile que ella misma ha compuesto y que según la prensa de Valparaíso, es profundamente sentimental y que titula "Petit Papá".

Las fiestas de arte que la artista titula "Un poco de París", encontrará la más entusiasta acogida de parte de nuestra sociedad, que tiene interés en conocer este espectáculo.

POR LOS TEATROS FRANCESES

Hace poco tiempo—copiamos de una revista—que a medida que la literatura novelesca interesa menos, el teatro interesa más. La misma literatura teórica, relativa a asuntos escénicos seduce y apasiona mucho más que la relativa a otra rama de la actividad estética. Con tal que se hable de teatros, el público se satisface con los periódicos. En las páginas teatrales aparecen pues, desde los análisis de las ideas de Diderot sobre la sinceridad escénica y crónicas sobre las causas de los éxitos diversos en el teatro, hasta los retratos de las diferentes actrices muertas recientemente. ¡Qué han de hacer los pobres críticos! El público quiere, que durante todo el año se le hable de teatro, de bastidores, de decorado, de genio, de ingenios y de géneros.

Entre las curiosidades públicas, sólo la que inspira el escándalo resulta mayor que la que provoca el teatro. Los más juiciosos horterillos, hacen un día por semana, el sacrificio de una platea. Y si se considera lo que gana por término medio un empleado modesto en Francia, se comprenderá que la palabra sacrificio no es exagerada. Dos butacas en un teatro de primer orden, con sus indispensables gastos de "vestiaire", y de acomodadora, representan veintidós francos. No hay, en efecto, teatro ninguno de cierta importancia que cueste más barato.

He aquí una lista de precios que rige: Opera, platea 16 francos; Opera cómica, 10 francos; Francés, 10 francos; Rejane, 12 francos; Sarah Bernhardt, 12 francos; Varietés, 10 francos; Renaissance, 10 francos; Gimnase, 10 francos; Chatelet, 12 francos.

Y cuando se piensa que una comedia cualquiera con un poco de suerte, no mucha, nada más que lo necesario para que la crítica no se muestre hostil, se representa cien noches seguidas, y cuando se piensa que los teatros están llenos todos los días y a veces dos veces en el mismo día, no puede uno menos que envidiar de lejos a los empresarios.

Decimos de lejos. No hace mucho el ilustre don Fernando Díaz de Mendoza, decía, después de conocer una estadística teatral francesa las siguientes frases:

—¡Qué suerte la de los empresarios franceses!... aquí en Madrid, ya vemos, que vendiendo las plateas a un duro, nunca habrá teatros llenos. Además, cuento con la ventaja de no tener que cambiar el cartel sino cada tres meses, mientras entre nosotros ninguna comedia pasa de las veinte representaciones... En realidad, así da gusto ser empresario... ¡Aquellas salas!... Yo he visto pagar cien francos por un "strapontein", una noche de estreno, y no de gran estreno, sino de una cosa corriente. ¡Cómo envidiamos los españoles a los artistas franceses!

Los coliseos, libres y generosos, amigos de novedades caras, están en perpetuo cambio de empresas y administraciones. Los music-halls, que son los que más ganan y menos gastan dan muestras inequívocas de su situación. El Moulin Rouge ha pasado en diversas épocas por las manos de tres propietarios en el espacio de un año; el Olimpia, ha sido vendido multitud de veces y como estos dos podríamos citar un ilimitado número en las mismas condiciones.

Los teatros en París, no todos tienen suerte, pero sí puede decirse que con la mayoría sólo los artistas son los que ganan. Las empresas a pesar de tener llenos todas las noches, a pesar de que el término diario de la Opera sea de veinte mil francos; a pesar de todo el orden y de toda la economía, de las entradas extraordinarias, se pierde en cada temporada cerca de un millón.

Teatro Septiembre. — Matinée, "El Misterio de la doble Cruz", primeras series de esta sensacional vista de aventuras y Chaplín en "Carmen", parodia de la ópera Tarde y noche "Las Sirenas del Mar", la maravillosa obra de la célebre casa Universal. Esta vista, que estaba anunciada sólo para la tarde de hoy, dado el éxito que ha obtenido y para facilidad del público, se da también en la noche y se repetirá mañana Lunes, tarde y noche.

Teatro Unión Central.—El programa confeccionado para hoy es el más interesante que ha presentado en la nueva temporada este elegante teatro. A las tres de la tarde, gran matinée infantil, se darán los tres primeros episodios de la monumental película de gran éxito: "Patria".

A las 5, función selecta, El Misterio de aquella noche".

A las 6 1|4, función social, el estreno en Chile: "Max Linder y los submarinos", hermosísima película de chispeante gracia. En la noche el estreno "Los reyes del dolar" y "Max Linder y los submarinos".

Cine Alhambra.—En la matinée, a las 3 Fox exhibe por última vez la hermosa película de cow-boys "A puño limpio", interpretada por Georges Walsh, el protagonista de "La fiera".

En tanda selecta, a las 4.30 se anuncia "El latigazo", la notable producción interpretada por Mlle. Andreine Fargeix.

En la especial, a las 6.20, Fox da la segunda exhibición de "La eterna Safo", argumento debido a Mary Murillo, una de las más populares novelistas norteamericanas, una especie de Victoriano Sardou del teatro mudo.

Theda Bara, la aplaudida heroína de "Bajo dos banderas", es la estrella de esta nueva cinta, la que consiguió un éxito enorme el anterior Viernes de moda.

En la nocturna, a las 9.20, se inauguran los Domingos Pathé. La Empresa nos hace saber que, debido a un importante contrato con dicha casa, presentará todas las semanas una nueva producción de esta afamada manufactura.

"Misericordia", es el título de la película inicial. Mlle. Marise Dauvray y Mr. Signoret son los intérpretes de esta nueva producción, destinada a superar el éxito de "Hiéreme dolor".

Garden Theatre.—Tres funciones se verificarán hoy Domingo, matinée a las 3.20, con programa monstruo en la que se exhibirán el emocionante drama de aventuras interpretado por el célebre Mono Jack, titulado: "Jack corazón de León", y la colosal vista cómica "Max médico", en la que hace su última creación el célebre Max Linder.

En las funciones especial y nocturna, será estrenado el emocionante drama pasional interpretado por la bella y querida actriz Blanca Stagno Bellincione, película tomada en el bellísimo puerto de Santa Lucía en Italia, una fotografía espléndida reproduce sus más preciosos paisajes entre los cuales se desarrollan las bellas escenas de los tristes amores de esta novela.

Blanca Stagno Bellincione, la misma que el público ha visto en otras creaciones ataviada con las más regias galas de la moda ha querido aquí demostrar que no son sus trajes sino ella misma la que seduce al público. Caracteriza a una pobre y linda muchacha del pueblo, a una mujercita hija de una madre de mala vida por todos escarnecida y despreciada. Al fin encuentra un hombre que la defiende y que le da su amor. Pero, tienen que hacer la vida común a escondidas, como si fuera un pecado a pesar de haber visto su unión bendecida por un hijo. El amante tiene que partir a enrolarse. Ella vuelve a quedar sola. Una rival la hace aparecer como mujer mala... se ve amenazada por la policía... el padre de su amado la defiende y la lleva a su casa... Roseta es demasiado bella... el viejo, a pesar de sus años, es fuerte todavía... Ya está el conflicto planteado!!!

Mañana, en especial el último éxit oasísico de Fox el drama pasional: "La eterna Safo" última creación de la gran actriz Theda Bara. En la nocturna estreno del gran drama Pathé ¡Misericordia! vista de arte interpretada por la Danvray.

Teatro Novedades.—Hoy tres funciones a precios populares: Matinée, Eddie Polo en el drama en 25 partes "La bancarrota"; vermouth sigue el estreno de los episodios 5, 6, 7 y 8 de "El fantasma gris", intérpretes: Priscila Dean y Eddie Polo. Noche estreno de la hermosa, última y genial creación de Bessie Love y W. S. Hart "Valor y abnegación". Jueves día de moda, estreno sentimental "Misericordia".

Teatro Electra.—En esta hermosa sala se ha notado extraordinariamente la llegada de bastantes familias veraneantes, lo que hace esperar éxito para las tres funciones de hoy.

Matinée, fin de "El reino secreto", vermouth, Fox "Su pasado oculto" (El doctor Rameau), sentida novela de amor, arte y sociedad, como se han visto pocas vistas.

Noche, Fox presenta el emocionante drama pasional "La eterna Safo", original de Mary Murillo e interpretado por Thede Bara.

Miércoles estreno, "Las sirenas del mar".

Teatro Alameda.—Hoy dará este concurrido teatro tres selectas funciones; en la matinée las tres primeras series de la obra de Vernon Castle "Patria" y el estreno de la divertida vista por Carlos Chaplín, titulada "Chaplín Marinero", en la especial el drama de verdaderos sentimientos por Mary Miles Minter, bajo el título de "Fe", cuya tésis es ¿Hay nada más hermoso en vida que tener fe y esperanza en Dios? y en la noche Clara Kimball Young en su última obra de la casa Selznick "Ensueño de mujer". Mañana estreno de "Amor de marinero".

Teatro Delicias.—Este teatro preferido del barrio, sbe ve noche a ferido del barrio, se ve noche a noche muy favorecido por el público. Para hoy anuncia tres funciones. En la matinée estreno de las tres primeras series de "Ultus o el hombre que viene de entre los muertos", en la especial la última creación de Marina Sais "El pueblo de villa Cañas" y en la nocturna las aventuras de Eddie Polo, con los mejicanos cuyo título es "La bancarrota". Mañana estreno de nuevas series de "Patria".

American Cinema.—En las distintas bbufiSHRDLUETAOINNETA tintas funciones que anuncia para hoy este teatro dará estrenos en el país. En la matinée para las series 13, 14, 15 y 16 de "El fantasma gris". En la especial la distinguida actriz Itala Manzini en "La caza de un marido", y para la noche el drama de gran alcance moral "Fe". Mañana estreno en este cine de "Pasiones hereditarias".

Teatro Atenas.—Tres escogidas funciones: para hoy anuncia este teatro, en la matinée las series 11, 12, 13, 14 y 15 de "Un reino secreto"; en la especial, definitivamente por última vez en Chile, la vista nacional "Alma chilena"" y en la noche, el drama de sacrificio y amor, "La pecadora virtuosa". Mañana "El hombre de Acero".

Las matinées de hoy.—Matinées aprobadas por la comisión municipal de teatros, y que se darán en los siguientes teatros, el Domingo 10 de Marzo de 1918:

Alameda.—"Patria", 1, 2 y 3 series.
Unión Central.—"Patria", 1, 2 y 3 series.
Brasil.—"El secreto del submarino 4, 5 y 6 series.
Teatro Circo.—"La hija del circo" 7, 8 y 9 series.
A. Cinema.—"El fantasma gris" 13, 14, 15 y 16 series.
Odeón.—"Jack corazón de León.
M. Cinema.—"El sello gris" fin.
Atenas.—"El reino secreto" 11, 12, 13, 14 y 15 series.
Imperial.—"El sello gris" fin.
C. Nacional.—"El fantasma gris" 5, 6, 7 y 8 series.
Electra.—"El reino secreto" 13, 14 y 15 series.
Victoria.—"Formington el aventurero.
Colón.—"El fantasma gris" 5, 6 y 7 series.
Yungay.—"La pequeña sombra". "Los gauchos del Far-West".
Diciembre.—"El fantasma gris".
Selecta.—"El reino secreto" 11, 12, 13, y 14 series.
Novedades.—Bancarrota.

Teatro Iris.—Hoy se estrena en la matinée el interesante y emocionante drama "Traición". Hábilmente entrelazadas con una sentimental historia de amor, pasan culminantes escenas de guerra entre las cuales se destaca, de una manera notable, aquella en que el héroe del drama, un intrépido telegrafista militar, ve destruídos todos sus aparatos y arrasada su estación telegráfica por un bombardeo terrible, en una realidad perfecta.

En la sección especial, se reprisa el moralizador drama "Intemperancia".

En la noche se estrena el notable drama, creación de Ethel Clayton, "Senda de esposa".

TEATRO ELECTRA
CATEDRAL ESQ. SOTOMAYOR
El templo del arte cinematográfico y el centro aristocrático de las familias.
Los mejores estrenos.
Las obras más célebres.
Música
TRIO CLUB DE LA UNION
en todas las funciones.

PLATEA $ 1.20 -:- ULTIMA VEZ
- FOX -
Sección Vermouth: 6.25.
SU PASADO OCULTO
(El Dr. Rameau)
Noche: 930 ESTRENO! Platea $ 2
FOX LA ETERNA SAFO
POR THEDA BARA
Gran drama pasional.

Matinée 3.30. Niños $ 0.60
FIN DE EL
Reino Secreto
Con la victoria de Felipe, verdadero Rey de ALANIA.

¡¡ESTRENOS!!
Martes
EL PODER MILITAR DE FRANCIA
Miércoles
Las Sirenas del Mar
Viernes día de moda.
Primer gran concierto.
W. VERGARA R.
Orquesta 16 profesores.
01499-10-c

MAX GLUCKSMANN
PRESENTA ESTA SEMANA:

LOS REYES DEL DOLLAR.—Marca Pathé N. Y.. Fuertísimo alegato.
SUSANA PROFESORA DE FLIRT.—Graciosa escena interpretada por la simpática Susana Grandais.
SEMANARIO ECLAIR N.o 17-18.—Interesantes actualidades europeas.
INTERVENCION DE N. A. EN LA GUERRA N.o 10. — Sucesión de pormenores de la preparación de Estados Unidos para la guerra.
LA GATA DE ANGORA. — Fine Art. Interpretación de Mary Empress, una de las más perfectas obras que haya realizado la cinematografía universal.
EL ULTIMO AMOR.—"El olvido va al corazón como a los ojos el sueño", tema poético y sentimental presentado en la manera artística que acostumbra GAUMONT.
LA VERDADERA NOBLEZA.—Interpretación de Elena Rosson, la simpática madre de Mary Miles Minter en "FE" tema de alcance social en que se comenta el pensamiento del poeta Tennyson: "Hay más nobleza en tener buenos sentimientos en el corazón que sangre de los normandos en las venas".

AVISOS DE CRONICA

Teatro de la Comedia
Huérfanos esquina Morandé
HOY — DOMINGO — HOY
Gran éxito de las
GIRALDINAS
Inauguración de la Sección Vermouth, a las 6 1|4 P. M.
Noche, a las 9 1|2 P. M.
Función completa
(Véanse programas)
1747-10-c

Teatro San Martín
Av. Matta entre San Diego y Gálvez
Compañía de Zarzuelas y Variedades
PEPITA SIRVENT
Primer actor: ROGEL RETES
Espléndida orquesta. Programa nuevo diariamente
HOY — DOMINGO 10 — HOY
Dos grandes funciones. Dos Matinée.—Por última vez:
LOS COPIHUES y acto de variedades
Rebaja de precios
Noche.—Unica representación:
VIENTO EN POPA y nuevo acto de variedades
Precios por función completa: palcos, $ 10; platea, 2; balcón, 1.50; galería, 0.60.

Teatro Santiago
Empresa Teatral del Pacífico
Gran Compañía Italiana de Operetas y Operas Cómicas del Cav. Ettore Vitale
TEMPORADA DE VERANO
Hoy Domingo 10 de Marzo de 1918
Dos grandes funciones. Matinée, a las 3.30 P. M. Extraordinario acontecimiento. Se representará la opereta en 3 actos del maestro Franz Lehar:
EVA
Noche, a las 9.15 P. M. Colosal éxito de la opereta en 3 actos del maestro F. Suppe
DOÑA JUANITA
Precio de las localidades: palco con 4 entradas, $ 20; sillones de platea, 4; sillones de balcón de 1.a fila, 3; sillones de balcón de 2.a y 3.a fila, 2; anfiteatro, 1; galería, 0.80.
Mañana Lunes, VITA GAIA.

Espectáculos Max Glucksmann
Unión Central. — Matinée: Patria, 1.a, 2.a y 3.a series. Especial: Max Linder y los submarinos. Noche: Los reyes del dollar y Max Linder y los submarinos.
Alameda.—Matinée: Patria, 1.a, 2.a y 3.a series. Especial: Fe, por Mary Miles Minter. Noche: Ensueño de mujer, por Clara Kimball.
Iris.—Noche: Senda de esposa.
Yungay.—Matinée: El hombre mosca. Noche: Ensueño de mujer.
American Cinema.—Noche: Fe, por Mary Miles Minter.
Brasil. — Matinée: El secreto del submarino, 4.a, 5.a y 6.a series. Especial: Nelly la Gigolette. Noc.
Carmen. — Matinée: Donde se encuentra la dicha y Chaplín marino. Especial: El amado enemigo. Noche: La cruz negra.
Delicias. — Especial: El pueblo de Villa Cañas.
Colón.—Patria, 4.a, 5.a y 6.a series.
Selecta.—Patria, 4.a, 5.a y 6.a series.
Gran Circo.—Matinée: La hija del Circo, 7.a, 8.a y 9.a series. Noche: Corazón de un héroe, por Roberto Warwick.
Septiembre.—Matinée: El misterio de la doble cruz, 1.a, 2.a y 3.a series.
San Bernardo.—La cicatriz oculta.

GALVARINO PONCE
DENTISTA
Regresó. Bandera 537. Teléfono 922

OSCAR BEZANILLA
DESTISTA
Estracciones absolutamente indoloras. Anestésico inofensivo. Plaza Yungay. Libertad 666.

TEATRO UNION CENTRAL

Hoy Domingo 10 de Marzo
De 3 a 5 de la tarde
Gran matinée Infantil
"PATRIA"
1.o, 2.o y 3.o episodios de esta colosal película
Chaplín Tramoyista
Divertida película en 4 partes.
De 5 a 6 P. M.
Función Selecta
"EL MISTERIO DE AQUELLA NOCHE"
Interesante drama en 14 partes.

A las 6 1|4 P. M.
ACTUALIDADES ECLAIR N.o 16
El emocionante drama en 6 partes
"A traves de las llamas"
Estreno en Chile
"Max Linder y los Submarinos"
Divertida y hermosa película de chispeante gracia en 14 partes.

Noche, a las 9 1|4
ACTUALIDADES ECLAIR
Estreno en Chile
"Los Reyes del Dólares"
Interesante drama americano en 12 partes.
"SAGRADOS RECUERDOS"
Hermoso drama en 12 partes.
Estreno:
"MAX LINDER Y LOS SUBMARINOS"
Divertida comedia en 14 partes.
El Martes 12, a las 6 1|4 P. M.

EL MARTES 12 A LAS 6.15 P. M.
debut de JANE ROMAN, Exquisitapianista y cantatriz francesa.
Todas las entradas de hoy dan derecho a tomar parte del sorteo del elegante automóvil Dodge Brothers.
(UNICOS AGENTES BESA Y Cia.)

NOVEDADES
Cueto 257
¡HOY! colosales funciones a precios populares.
NOCHE: 9.30
¡Hermoso estreno!
Bessie Love y W. S. Hart
En su genial creación
VALOR Y ABNEGACION

MATINEE: 3.30.—PLATEA $ 0.80
¡Estreno!
La Bancarrota
(Eddie Polo)
Vermouth: 6.25.—Platea 0.80
Ultima vez en Santiago, estreno 5, 6, 7, 8 episodios de
El Fantasma Gris
Intérpretes la artista millonaria americana
PRISCILA DEAN Y EDDIE POLO
El hombre más popular del mundo.
01498-10-c

INFORMACIONES DEL EXTRANJERO

SERVICIO DE NUESTROS CORRESPONSALES ESPECIALES, de The Central and South American Telegraph Co., via Colón, de la Agencia Havas y de la Agencia Americana

LA GRAN GUERRA

En occidente continua la actividad reciproca de los elementos avanzados

EN EL AREA DE FLANDES, LAS INFANTERIAS HAN SOSTENIDO REPETIDOS ENCUENTROS AISLADOS, CON EXITOS ALTERNATIVOS. — EN LOS DEMAS SECTORES, HACIA EL SUR, HA HABIDO RELATIVA CALMA

EN EL FRENTE ORIENTAL LOS ALEMANES HAN DISPERSADO A ALGUNAS BANDAS RUSAS QUE MERODEABAN EN EL FERROCARRIL A ODESSA

Rusia y Rumania han concertado un tratado de paz

CONTIENE DIVERSAS CLAUSULAS RELATIVAS AL FUTURO DE LA BESARABIA

En Moscow se ha producido un movimiento anti-maximalista

SE ORGANIZA UNA GUARDIA NACIONAL PARA APOYARLO CON LA AYUDA DE LOS COSACOS DEL DON

Una información de Pekin da cuenta de un gran movimiento autonomista en Siberia

UN EJERCITO MANDADO POR EL GENERAL SEMENEFF, LEADER DE LOS ANTI-MAXIMALISTAS SIBERIANOS, HA ABIERTO LAS HOSTILIDADES CONTRA LAS TROPAS DEL GOBIERNO EN LA MANCHURIA. — LOS REVOLUCIONARIOS CONTARIAN CON UNA PROMESA DE AYUDA MATERIAL DE LOS JAPONESES

La Cámara francesa renueva su confianza al gobierno por 400 votos contra 75

París fué bombardeado antenoche por aeroplanos alemanes

LAS BOMBAS DAN MUERTE A NUEVE PERSONAS Y DEJAN HERIDAS A 36

EL PRINCIPE LVOFF HABRIA CONSTITUIDO UN NUEVO GOBIERNO EN RUSIA

En el frente Occidental

M. DUMESNIL VISITA LOS CAMPOS DE AVIACION DE VERDUN

PARIS 9. — M. Dumesnil estuvo hoy inspecionando los centros de aviación del ejército que defiende las líneas de Verdun, donde felicitó a los aviadores franceses por su valerosa actuación durante la campaña.

Un episodio en el frente belga

Un capitán y nueve soldados defienden durante una hora un puente contra un destacamento de 300 alemanes. — Información de Perry Robinson

LONDRES 9. — El corresponsal de guerra Mr. Perry Robinson, en un telegrama transmitido con fecha 8 desde el frente occidental, dice:

"Las tropas belgas se distinguieron el día 6 en un combate habido alrededor de Reigsvliet, no lejos de Pervyse.

"Aprovechándose de que el tiempo seco había disminuído las inundaciones, los alemanes atacaron el 6 muy de madrugada las posiciones belgas avanzadas en un frente bastante extenso. Este ataque no tuvo el carácter de una simple incursión, sino que constituyó una seria tentativa para apoderarse de las posiciones belgas. El ataque fué precedido de un violento bombardeo con gases inflamables.

"Al lado sur, el ataque fué rechazado completamente por los fuegos de fusilería y ametralladoras; pero al norte, los alemanes lograron apoderarse de algunos puestos avanzados, siguiéndose, después, vivos combates por la posesión de la cabeza del puente.

"Con la mayor valentía, el comandante Brenes y nueve hombres, con una ametralladora, se mantuvieron durante una hora resistiendo el ataque repetido de un destacamento enemigo de trescientos hombres. Por una feliz casualidad, una patrulla belga regresaba a sus líneas, y oyó el fuego de fusilería e inmediatamente acudió en socorro de los heroicos defensores de la cabeza del puente.

"Así reforzados, estos pocos valientes tomaron la ofensiva y recapturaron la primera de las posiciones perdidas, haciendo algunos prisioneros; luego regresaron con una ametralladora enemiga.

"Entre tanto, la orden de contra-atacar había sido dada a los cazadores de a pie, quienes, avanzando, tuvieron que atravesar la región inundada por el único paso vadeable, y bajo un nutrido fuego de fusilería y ametralladoras.

"Los testigos relatan que el contra-ataque fué espléndido, en forma que a las cinco y media de la tarde todas las posiciones perdidas habían sido reconquistadas.

"El Rey Alberto envió un telegrama de felicitación a los soldados que tomaron parte en esta operación".

EL ATAQUE ALEMAN DEL 4 DE MARZO CONTRA LAS POSICIONES AMERICANAS DE LA LORENA

PARIS, 9.—Una información de la Agencia Havas da cuenta de las hermosas condiciones de sangre fría, calma, audacia y bravura con que las tropas norte-americanas sostuvieron un recio ataque alemán el 4 de Marzo en las posiciones de la Lorena. El comunicado de la Agencia Havas agrega que las tropas norte-americanas se vieron en un momento rodeadas de tropas enemigas en número superior, y que desplegaron tal tenacidad que rechazaron al enemigo sin perder un sólo prisionero.

MONUMENTO A LA VICTORIA DEL MARNE

PARIS, 9.—Ha quedado organizada una comisión norte-americana en París y en Washington con el objeto de allegar fondos para la creación de un monumento en Francia en conmemoración de la victoria del Marne.

COMUNICADO BRITANICO

LONDRES, 9. — (Oficial). El enemigo inició hoy un fuerte ataque, apoyado por los lanza-llamas, contra nuestras posiciones situadas al sur del bosque de Houlthoults. El ataque comprendió un frente de 1,600 metros. El enemigo logró en un sólo punto obligar a nuestras vanguardias a replegarse. Inmediatamente nuestras tropas contra-atacaron con toda energía y obligaron al enemigo a retirarse después de haber sufrido pérdidas de alguna consideración.

Nuestras tropas livianas efectuaran con buen éxito un raid a las posiciones enemigas del este de Leventie e hicieron algunos prisioneros.

La artillería ha desarrollado alguna actividad en algunos puntos del frente, especialmente en las inmediaciones de Flesquieres, en los sectores de Givenchy y Neuve Chapelle, en Armentieres y al este de Ypres.

Nuestros aviadores bombardearon diversos objetivos enemigos, incluso el aeródromo situado frente a Saint Quentin. Un avión enemigo fué derribado. Ninguna de nuestras máquinas falta.

Nuestras escuadrillas de bombardeo atacaron las estaciones de Cambrai y Busigny. Todas las máquinas regresaron.

COMUNICADO FRANCES

PARIS 9 (Oficial). — Algunos golpes de mano enemigos en el bosque de Le Pétre y en los sectores de Reillon y Leticourt, fueron completamente rechazados.

COMUNICADO BRITANICO

LONDRES 9 (Oficial). — Después de una violenta actividad de la artillería, durante todo el día, al este de Ipres, la infantería enemiga, protegida por un poderoso bombardeo, atacó anoche nuestras posiciones a una milla al sur del camino de Menin al Castillo de Polderhoek. A pesar de la intensidad del fuego y del encarnizamiento del ataque enemigo, éste fué rechazado en todos los puntos, salvo en Polderhoek, donde penetró en uno de nuestros puestos avanzados en un frente de 200 yardas. Pero el combate continuó en la noche, y finalmente, todas las posiciones fueron reconquistadas por los nuestros.

Las fuerzas portuguesas, en un ataque contra las posiciones enemigas, hicieron algunos prisioneros.

COMUNICADO FRANCES

PARIS 9 (Oficial). — Ha habido una intermitente actividad de las artillerías en la orilla derecha del Meuse, y en la Alta Alsacia.

EL GOLPE DE MANO DE LOS AMERICANOS EN LA LORENA

PARIS, 9.—"L'Echo de París" da cuenta en forma elogiosa del brillante golpe de mano realizado en la Lorena por las tropas norte-americanas, las que en número inferior, derrotaron completamente a un batallón enemigo.

LOS ALEMANES HABRIAN CONCLUIDO SUS PREPARATIVOS PARA LA OFENSIVA

PARIS, 9.—En los círculos bien informados se considera que Alemania ha concluído sus preparativos para la gran ofensiva que proyecta en las líneas del oeste. Hay antecedentes para pensar que el ataque será dirigido contra las líneas francesas de la Champaña, la Alsacia y la Lorena.

COMUNICADO ALEMAN

BERLIN, 9.— (Oficial) En el frente de los ejércitos del príncipe Ruperto de Baviera, en el área de Flandes, la actividad de los elementos de exploración continúa con intensidad creciente, tanto de una como de otra parte.

Esto ha dado origen a reñidos encuentros entre los destacamentos de infantería.

Al este de Mercken, en el bosque de Houthoulst, al noroeste de Gheluvet y en la ribera septentrional del Lys, nuestros infantes han sostenido encarnizados combates con el enemigo, al que han tomado buen número de prisioneros.

En repetidas ocasiones los duelos de artillería han cobrado extraordinaria violencia, especialmente en la tarde y al norte del Scarpe.

En los frentes que defienden los ejércitos del Kronprinz Imperial y del príncipe Alberto de Wurtenberg, la lucha ha sido activa solo ocasionalmente y en uno que otro sector.

En el frente Oriental

COMUNICADO ALEMAN

BERLIN, 9.— (Oficial). En el antiguo frente oriental, nuestras tropas han debido sostener algunos encuentros con bandas de insurrectos que operan al norte y al sur de Dirzula, en el ferrocarril de Schoerinka a Odessa.

Estas bandas han sido dispersadas por nuestros fuegos.

No ha habido otras novedades en este frente.

La guerra en el Mar

LOS ALEMANES HUNDEN DOS TRANSPORTES RUSOS

Información danesa

LONDRES 9. — "The Exchange Telegraph Co." ha recibido de Copenhague el siguiente despacho:

"Dos transportes rusos fueron atacados y hundidos por destroyers alemanes, el Jueves último, al sur de las islas Aland".

El hundimiento del "Sardinero"

Los diarios suizos piden represalias contra Alemania

LONDRES 9. — "The Daily Express ha recibido de Ginebra una comunicación que dice que los diarios suizos, unánimemente, piden represalias contra Alemania por el torpedeamiento del vapor español "Sardinero", que enarbolaba bandera suiza y que llevaba 3,855 toneladas de cereales destinadas al pueblo suizo.

La facilidad de las medidas de represalia es indicada por el hecho de que ciento treinta mil alemanes en Suiza consumen cuotidianamente numerosas toneladas de pan, y pues la ración diaria de estos alemanes es de 250 gramos de pan, se propone que esta asignación sea reducida a la mitad hasta el momento en que las economías así efectuadas equilibren la pérdida de cereales ocasionada por la piratería alemana al hundir el "Sardinero".

Se sugiere también la necesidad de confiscar los víveres que, como se sabe, fueron acaparados por los proveedores alemanes a fin de emplearlos después de la guerra.

SE ANUNCIA QUE EL "IGOTZMENDI" NO HA VISITADO NINGUN PUERTO AUSTRIACO

MELBOURNE 9. — Se anuncia que existen poderosas razones para creer que el vapor español "Igotzmendi" no ha visitado ningún puerto austriaco. Las oficinas de Aduana no han encontrado en sus archivos ningún permiso para que este vapor hiciera carbón.

Los coloniales en Marsella

Alejandro Sux visita sus campamentos

MARSELLA, 9.— En los alrededores de Marsella trabajan actualmente 20 mil africanos y asiáticos todos voluntarios, traídos de Algeria, Tunez, Senegal e Indochina.

Estos trabajadores viven en cuarteles y están militarizados, usando uniformes.

Los cuarteles en que viven son inmensos campos sobre los cuales se han construído un gran número de pequeños edificios.

El espectáculo de estos miles de algerianos, tunecinos, negaleses, anamitas, chinos, árabes, etc., en grupos esparcidos bajo el sol marsellés evoca una feria del antiguo Teherán o de la Constantinopla pintoresca, llena de colores que ayudan a la imaginación.

Pasé por un camino al costado del campamento hindostánico, que visitaré después; ahí se veían los lanceros bengaleces vestidos como reyes magos o como príncipes de las mil y una noche.

Visité el famoso Chateau Bastille du Midi, convertido hoy día en cuartel de tropas coloniales.

Mañana parto a Tolón.— **Alejandro Sux.**

ECOS DEL HUNDIMIENTO DEL "GLENART CASTLE"

Informe de uncapitán de buque de guerra británico

LONDRES, 9.— Respecto del hundimiento del vapor hospital "Glenart Castle" en el canal de Bristol, por un submarino alemán, el Almirantazgo británico ha recibido el siguiente informe del capitán de uno de los buques de guerra británicos que se cruzó con el "Glenart Castle" poco tiempo antes de que éste fuera torpeadeado.

"Tengo el honor de informar que a la una y media de la mañana del 25 de Febrero de 1918 a diez millas al sudeste magnético del faro Searewesther, tuvimos a la vista al vapor hospital británico. El tiempo estaba completamente en calma en esos momentos y gracias a un brillante claro de luna la banda gris que cruzaba el buque como la cruz roja de babor eran muy visibles de mi posición a cuatro millas al sur del buque hospital.

"El Glenart Castle" llevaba todas las luces reglamentarias de navegación y las luces distintivas de los buques hospitales. Al parecer, se dirigía hacia la extremidad norte de la isla Lundy".

La guerra austro-italiana

LOS BOMBARDEOS ALEMANES DE LAS CIUDADES INDEFENSAS

Declaraciones atribuídas a un aviador alemán apresado en las cercanías de Padua

ROMA 9. — Un diario de esta capital dice:

"Un aviador alemán tomado prisionero en las cercanías de Padua, ha hecho las siguientes declaraciones sobre el objeto de los bombardeos de las ciudades indefensas:

"Cuando bombardeamos las ciudades enemigas, nosotros no sabemos ni intentamos saber dónde se encuentran los comandos o los depósitos del enemigo. Son justamente las ciudades las que queremos destruir a toda costa; son los ciudadanos los que queremos golpear; sólo así podrá haber razón para que nuestros enemigos digan: "la resistencia del país".

"Cuando bombardeamos París, Londres o Padua, comprendedlo bien, no buscamos los objetivos militares; éstos son para nosotros secundarios. Lamentamos que otras ciudades indefensas se encuentren demasiado lejos para nuestros aparatos y para nuestras bases. Es inútil seguir lamentándose; si entre las víctimas cae alguna mujer o alguna criatura, es porque deben refugiarse mejor, pues de otra manera, peor para ellos".

Cualquier comentario, dice el diario aludido, a estas malvadas palabras, es inútil.

FALLECIMIENTO DE UN MILITAR ITALIANO

ROMA 9. — Ha fallecido en el frente de batalla el médico militar general Pietro Imbriago.

EL CONTRABANDO DE SEDA EN ITALIA

Las investigaciones de ayer

ROMA 9. — Se informa oficialmente que el juez de Turin, señor Acanfora, y el Procurador del Rey, señor Colonetti, continúan sus indagaciones sobre el asunto del contrabando de seda de la compañía Cascami. Los mismos funcionarios estudian si acaso el delito de traición debe ser juzgado por un tribunal de guerra.

EL COMISARIO DE AVIACION VISITA VENECIA

VENECIA 9. — El comisario de Aviación, señor Chiessa, visitó la ciudad acompañado de los miembros del municipio y las demás autoridades locales. El comisario habló a la población exaltando la firmeza y el patriotismo de los venecianos.

COMUNICADO ITALIANO

ROMA 9 (Oficial). — Nuestra artillería ha desplegado actividad en el sector de Montasono desde el Alige hasta el Piave.

Tropas enemigas ocupadas en obras de fortificación, fueron rechazadas en Assa, Astico y Valfrenzella.

En Monte Grappa nuestras patrullas de los puestos avanzados atacaron al enemigo con bombas de mano.

Nuestros aviones bombardearon un gran depósito enemigo de carros y transportes al noreste de Oderz.

EL MAL TIEMPO OBSTACULIZA LOS PREPARATIVOS ALEMANES

Dónde se han establecido los comandos austriacos. — Información del "Il Secolo XIX"

ROMA 9. — "Il Secolo XIX" publica el siguiente despacho, de civiles en Dublin, fechado en el frente de operaciones:

"Se confirma que los preparativos de la ofensiva austro-alemana está siendo seriamente obstaculizados por el mal tiempo y también por nuestra artillería.

El general Conrad Von Hoetzendorf ha establecido sus cuarteles generales en Trento. Los otros comandos es han distribuído en Kraux, Feltre, Nooves, Kirkebacs y Levico.

El espíritu de nuestras tropas es magnífico. Los soldados se mantienen en completa calma y demuestran absoluta confianza".

La situación en Rusia

Trotzky renuncia a la cancillería

PETROGRAD 9. — Trotzky, dirigiéndose a una reunión maximalista, anunció que había renunciado a su cargo de comisario de Relaciones Exteriores.

Movimiento anti maximalista en Moscow

Se organizaría un gran ejército en el distrito del Don. — Informaciones danesas

LONDRES 9. — "The Exchange Telegraph Co.", ha recibido la siguiente información de Copenhague:

"El doctor Eleff, de la Universidad de Moscow, dice:

"Los socialistas revolucionarios han decidido organizar una Guardia Nacional para hacer la guerra armada al régimen maximalista.

Esta decisión ha sido adoptada en una reciente reunión habida en Moscow.

Un gran ejército se organiza en el distrito del Don, con la ayuda de los cosacos.

El plan de los nuevos revolucionarios descansa sobre el propósito de fundar una República con un Gobierno de coalición.

El doctor Eleff agrega que todas las noticias sobre el nuevo movimiento han sido suprimidas por los maximalistas, que mantienen el control de las comunicaciones".

Petrograd aguarda su destino

La evacuación de la ciudad continúa

PETROGRAD 9. — La ciudad está en completa calma, y espera tranquilamente su nuevo destino, que pende de la consideración que merezca del Congreso de Soldados y Obreros de Moscow, el tratado de paz con la Cuádruple Alianza.

Los signos de la evacuación progresiva de la ciudad, tanto por los elementos oficiales como por los particulares, se observan por todas partes.

El Ministro de Marina ha enviado sus archivos a Mijininovgord.

El príncipe Lvoff forma nuevo gobierno

Información rusa recibida en Londres

LONDRES 9. — Se ha recibido de Petrograd la siguiente información:

"El príncipe Lvoff ha constituído un nuevo Gobierno en reemplazo del que encabezaban Lenine y Tortzky".

PRINCIPE LVOFF

EL TRANSLADO DE LA CAPITAL A MOSCOW

PETROGRAD, 9.— Los movimientos militares de los alemanes en los distritos del norte al parecer se han detenido.

La translación del Gobierno a Moscow se espera antes de que se abra el Congreso de Soldados Obreros, que ha sido convocado para considerar el tratado de paz para el 12 del corriente.

Trotzky presentó su renuncia

PETROGRAD 9. — En la reunión periódica que celebran los maximalistas, el Ministro de Relaciones Exteriores, Trotzky, anunció que había presentado la renuncia de su cargo.

Finlandia habria pedido autorización al Kaiser para elejir Rey al Príncipe Oscar de Prusia

LONDRES 9. — Los diarios de Copenhague publican una información del "Aftigdigen", y procedente de los círculos diplomáticos de Estocolmo, según la cual, Finlandia habría pedido al Kaiser autorización para elegir Rey al príncipe Oscar de Prusia.

Los diarios comentan extensamente esta noticia, y censuran la política externa de Alemania.

COMISARIO IMPERIAL DE LAS REGIONES DEL BALTICO OCUPADAS POR ALEMANIA

AMSTERDAM, 9.— "Die Rheinische Westfalische Zeitung" anuncia que es inminente el nombramiento de un Comisario de la región ocupada por los alemanes en el Báltico.

LA LINEA DE DEMARCACION ENTRE LAS TROPAS RUSAS Y ALEMANAS DE RUSIA

PETROGRAD, 9.—Ha sido fijada la línea de demarcación entre las tropas rusas y alemanas.

LOS GUARDIAS BLANCOS OCUPAN BJORNFORS

PETROGRAD, 9.— Los Guardias Blancos han ocupado a Bjornfors y han puesto sitio a la ciudad de Tamefors.

Independencia de Lituania

Información alemana

BERLIN 9. — "La Gaceta de los Vosgos" anuncia que el Parlamento de Lituania ha proclamado la independencia del país y ha fijado como capital la ciudad de Vilna.

Las discusiones sobre paz

En el Reichsrath austriaco

El Gobierno adhiere a los principios de libertad de cada pueblo a decidir sus propios destinos. — Discurso del premier Von Seydler

AMSTERDAM 9. — Según una reciente información de Viena, la Baja Cámara del Reichsrath ha aprobado un proyecto de ley por el cual se fija un presupuesto privisional por el término de cuatro meses.

La Cámara adoptó esta resolución después de un discurso del premier austriaco, Von Seydler, quien declaró que el Gobierno adhería al principio del derecho del pueblo a gobernarse según su voluntad dentro de su propio territorio, pero no más allá de sus fronteras.

Farmacia Central

Establecimiento Moderno

Drogas, Especificos

Especialidad en el despacho de recetas

LABORATORIO COMPLETO para análisis, orinas, leches, jugo gástrico, etc., etc.

Seriedad - Competencia - Economía

ESTADO 349

al lado de la Casa GATH y CHAVES

Teléf. Inglés 1049 - Casilla 2086

1753-10

El gran REMEDIO UNIVERSAL

Nitro Ozona Lowe-Weisslog, el único comprobado por medio de la radiografía que cura la tuberculosis (tísis). Pruebas a la vista. Afamado desde 1887. Cura radicalmente: cáncer, gangrena, sífilis, enfermedades hígado, riñones, del estómago, pulmonía, bronquitis, faringitis, asma, hipertrofia, diabetes, albuminuria, reumatismo, hidropesía, obesidad, raquitismo, epilepsia, apoplegía, anemia, catarro intestinal, disentería, apendicitis, peritonitis, almorranas, fístulas, furunculosis, heridas, úlceras, tumores, contusiones, quemaduras, picaduras, venenosas, enfermedades piel, sangre, enfermedades secretas. Prodigioso en aneurisma, en enfermedades del corazón, cerebro, vista, espina dorsal, etc. Viruela, peste negra, hemorrágica, peste bubónica, tifus, pestes y fiebres en general, son vencidas a las pocas horas con repetidos lavados intestinales y tomas. Igual tratamiento para demás enfermedades. Catecismo Nitro Ozona, consúltelo todo enfermo, sea cual fuere el mal, encontrará el medio seguro de sanar radicalmente. Remítolo gratis quien lo pida

LUIS LOWE,

Casilla 832. — Claras 149. — Santiago. — Droguería Daube y Boticas principales.

Ampolletas "PHILIPS"

1|2 WATT

Hemos recibido una nueva partida de las afamadas **Ampolletas "Philips" 1/2 Watt,** las que no tienen rival en

DURACION ECONOMIA Y BRILLO DE LUZ

Sección Eléctrica

MORRISON & Co.

SANTIAGO VALPARAISO

AGENTES GENERALES

También adhirió, agregó, al principio del derecho de cada país a determinar su propio destino, siempre que ello sea compatible con la seguridad y el desarrollo futuro del Estado.

Al mismo tiempo, el Gobierno hace suyo el principio de nacionalidades, y está de acuerdo con que ninguna nación debe oprimir a otra, y en que cada nacionalidad puede hacer vida propia dentro de su respectivo territorio.

Terminó anunciando un proyecto de ley en este sentido, y declarado que esta actitud iba encaminada especialmente a la resolución de la cuestión jugoslava, y, finalmente ,dijo que se habían adoptado medidas conducentes a neutralizar los efectos de la propagando hecha por el enemigo para causar perturbaciones en la vida interna del imperio".

"La paz celebrada en estas condiciones seguramente habria de tener corta vida

Declaraciones de Alexieff al regresar de Brest Litovsk

PETROGRAD 9. — Ha regresado la delegación que fué a negociar la paz con los representantes de los Imperios Centrales en Brest-Litovsk.

El general Alexieff, refiriéndose al tratado ha dicho:

"Fuimos forzados a firmarlo bajo la presión de las armas.

Los términos en él establecidos difieren de los que se ofrecieron el 21 de Febrero únicamente en que ahora se han entregado los distritos caucasionos de Batum. Kars y Karaband, en condiciones que hacen imposible su rescate, del dominio de los turcos. Establece igualmente que el ejército ruso debe volver a las condiciones en que se encontraba antes de la guerra.

"La paz aceptada en estas condiciones, inevitablemente habrá de tener corta vida".

"Hemos celebrado otra paz de Tilsit"

Artículo de Lenine contra los maximalistas que se negaron a firmar el tratado de paz

PETROGRAD 9. — Lenine, jefe del Gobierno maximalista, ha publicado un artículo en que, refutando a los maximalistas que se han negado a ratificar el tratado de paz con Alemania, dice:

"Aún cuando son duras las condiciones impuestas a Rusia por Alemania, no lo son tanto como las que Napoleón impuso a Prusia y Alemania en el tratado de paz de Tilsit.

Hemos celebrado otra paz de Tilsit. Todavía podremos levantarnos y habremos de llegar a la victoria, como llegó Alemania después de Tilsit, cuando logró librarse de Napoleón".

El tratado de paz entre Alemania y Finlandia

Principales cláusulas de este documento

AMSTERDAM, 9. — Informaciones oficiales llegadas de Berlín, anuncian que en el Tratado de Paz con Finlandia se han estipulado las siguientes condiciones:

"Ambas partes contratantes acuerdan en lo sucesivo vivir en paz y amistad.

"Finlandia no podrá ceder a ninguna nación, alguna parte de su territorio sin previo consentimiento de Alemania; inmediatamente de ratificado este tratado se reanudarán las relaciones diplomáticas y consulares entre los contratantes.

"Los prisioneros civiles y militares que recíprocamente tengan ambas naciones serán canjeados.

"Las partes contratantes renuncian a cualquiera indemnización.

"Los tratados que actualmente existen entre Alemania y Rusia no tendrán valor respecto de Finlandia, y serán reemplazados por nuevos tratados con esta última nación.

"Inmediatamente de firmado el tratado de paz se reanudarían las negociaciones comerciales entre ambas naciones.

"Se reunirá en Berlín una comisión que fijará las indemnizaciones que ambas partes deben a la población civil. Dicha comisión será compuesta por representantes de Alemania, Finlandia y de los países neutrales. El presidente de la República de Suiza será encargado de nombrar el presidente de la comisión y los representantes de los paises neutrales".

Respecto de las Islas Aland se estipula en el tratado que inmediatamente que sea ratificado serán demolidas las fortificaciones que existen en ellas.

Cuatro meses después de canjeadas en Berlín las ratificaciones de este tratado, se reunirán en esa capital representantes alemanes y finlandeses a fin de entablar negociaciones en un tratado suplementario.

La democracia alemana en esta guerra

Juicio de un diario socialista británico

LONDRES 7. — El conocido órgano del partido socialista británico "The News Statesman", dice: "Hay dos medios posibles de triunfar de la amenaza que el prusianismo dirige contra el mundo: el primero es obrar fuera de Alemania por la acción de los ejércitos aliados, y el otro obrar en el interior de Alemania por la acción de los demócratas alemanes.

"Worwaerts" hablando a nombre del grupo más importante de demócratas del Reichstag, nos dice francamente que el único medio posible es el primero que hemos indicado. Las democracias aliadas, pues, deben vencer en la lucha por la humanidad, ya que los demócratas alemanes no pueden ni quieren hacerlo.

"Esta lección no la debemos perder nosotros. Habríamos deseado que tal noticia nos hubiera sido comunicada por los socialistas que forman la mayoría en Alemania y que de todo deben complacerse menos de su propia abdicación. Pero conviene no juzgarlos demasiado apresuradamente.

"Tendrán que desempeñar un papel en la Europa libertada y reconstituída, y cuando el combate haya sido ganado por ellos, puede ser que no cumplan muy mal sus principios. En todo caso, tendrán, entonces, necesidad de nuestra simpatía y no de nuestro ostracismo. Pero a nosotros nos corresponde combatir para vencer y sabemos debidamente que no podemos esperar ayuda de ellos".

LOTERIA
ARGENTINA
Sorteo de 80,000 nacionales

Cuando usted desee comprar billetes de la **Lotería Nacional Argentina** haga con toda confianza sus pedidos a la agencia chilena de Leonidas Rojas, cuya prontitud en despachar las órdenes que recibe es una de las mejores recomendaciones que puede ofrecer.

Próximos sorteos

Días 20 y 27 de Marzo: habrá sorteos de 80,000 nacionales. El billete entero vale $ 19 argentinos o $ 32 chilenos (por valor declarado) o 42 francos (giro postal). Se despacha desde un quinto de billete a $ 5 argentinos o $ 9 chilenos u 11 francos.

A todo comprador se le envía la lista oficial del sorteo en que se indican los 5,000 premios repartidos en la jugada en que ha tomado parte.

Las órdenes y giros deben enviarse por carta certificada a

LEONIDAS ROJAS

Casilla 1047, Corrientes 435, Buenos Aires.

La América Latina ante la guerra

SALVO-CONDUCTO PARA VON LUXBURG

El conde partirá en el "Valparaíso"

BUENOS AIRES, 9.— El Ministro de Inglaterra, Mr. Tower, se entrevistó hoy con el Ministro de Relaciones señor Puyrredon, y le manifestó que su Gobierno había acordado dar el salvo-conducto necesario para ausentarse de Argentina al Conde von Luxburg, ex-Ministro de Alemania.

Sin embargo, Gran Bretaña niega el salvo-conducto al médico alemán que deseaba acompañar a von Luxburg, pero expresó puede hacerlo en su lugar cualquier médico argentino, español u holandés.

LA FALTA DE MARINA MERCANTE EN LA ARGENTINA

Los vapores alemanes y austriacos. —Lo que dice "El Diario"

BUENOS AIRES, 9.— "El Diario", al ocuparse de las visitas hechas por el Presidente a los depósitos de Riachuelo, en un artículo titulado "Buenas Intenciones", dice:

"Carecemos de astilleros y de los elementos necesarios para construirlos. La solución más sencilla, rápida y justa sería tomar las 80 mil toneladas que representan los vapores austro-alemanes refugiados en nuestros puertos y utilizarlos para nuestros servicios. Estos nos indemnizarían hasta cierto punto de los males que nos causa Alemania".

LAS MULAS ARGENTINAS ENVIADAS A GRAN BRETAÑA LLEGAN ENFERMAS A SU DESTINO

BUENOS AIRES, 9.— Un telegrama llegado de Londres denuncia que en los recientes envíos de mulas argentinas llegadas a Inglaterra, muchos animales estaban atacados de muermo. "El Diario" declara que en la Argentina no existe esa enfermedad y aconseja al Gobierno hacer una investigación, pues cree que la enfermedad ha sido inoculada artificialmente por los agentes alemanes, en su afán de dañar a los aliados.

El tratamiento de un brasileño en Alemania

Explicaciones que da al respecto la Cancillería de Itamaraty

RIO DE JANEIRO, 9.—Como "O Jornal do Comercio" publicara una noticia diciendo que los brasileños residentes en Alemania eran objeto de atentados y persecuciones sin que el Gobierno del Brasil adoptara ninguna medida de defensa contra ello, el Ministerio de Relaciones Exteriores comunicó a la prensa el texto de la nota enviada el 11 de Agosto de 1917 a la Legación brasileña en Berna.

Dicha nota dice:

"Sírvase pasar nota verbal al Gobierno Suizo en los siguientes términos: El Gobierno brasileño ha tomado conocimiento de la nota verbal de ese Ministerio según la cual los tres brasileños que aún se encuentran en Alemania están siendo tratados de un modo diametralmente opuesto al tratamiento que gozan los alemanes en el Brasil, donde libremente ejercen su actividad en los diversos ramos de la industria y del comercio y en donde gozan de todas las garantías de los nacionales brasileños.

"Los trescientos comandantes, oficiales y marineros desembarcados de los buques alemanes utilizados por el Brasil son cuidadosamente atendidos y se hallan bien alojados y alimentados. El Gobierno no puede, en tales circunstancias, admitir la falta de reciprocidad por parte del Gobierno alemán, ni sería lícito dejar que ese estado de cosas continuase sin que el Gobierno tomase las represalias que le corresponden. El Gobierno espera que Alemania facilitará la salida de los brasileños de su territorio, a fin de evitar males mayores".

La Cancillería además de esta nota, dió a conocer un telegrama enviado por el Ministro de Relaciones Exteriores de Holanda a su Legación en Río de Janeiro en 25 de Agosto.

Ese telegrama dice:

"Considero inútil que informe a los Estados Unidos del Brasil que a los ciudadanos brasileños residentes en Alemania no se les impide abandonar el territorio ni son tratados con descortesía. Sólo se les obliga a presentarse con cierta regularidad ante las autoridades locales para que se sometan a los reglamentos generales relativos al derecho de permanencia. Para salir de Alemania tienen que obtener de las autoridades locales, como los mismos alemanes, una autorización especial que requiere un examen minucioso respecto de la personalidad y que, naturalmente, exige cierto tiempo. Esperando que el Gobierno del Brasil seguirá concediendo en lo futuro a los súbditos alemanes la libertad de que actualmente gozan, el Gobierno imperial se esforzará por su parte a abreviar las formalidades más estrictas mencionadas".

El Gobierno brasileño ha enviado hasta ahora, 50,000 marcos para socorrer a los brasileños residentes en Alemania. (Agencia Americana.

LA CENSURA PREVIA PARA LA PRENSA EN EL BRASIL

RIO DE JANEIRO, 9.—Con el restablecimiento del estado de sitio, ha vuelto a funcionar la censura para la prensa. En cuanto se trata de publicaciones de carácter militar o internacional, el caso se somete a la consideración de los Ministerios de Guerra y de Relaciones. Respecto a las demás publicaciones se siguen guardando las instrucciones anteriores. (Agencia Americana).

EL "PITTSBURG" IRA A RIO DE JANEIRO A DESPEDIR A LA ESCUADRA BRASILEÑA

MONTEVIDEO, 9. — Se asegura en los círculos marítimos que el almirante Caperton partirá para Río de Janeiro en el crucero "Pittsburg", con el objeto de despedir a la escuadra brasileña que en breve partirá a mares europeos.

Las negociaciones de la Entente con Sud-América

Artículo de "L' Echo de París".— Momento favorable para hacer negociaciones comerciales

PARIS, 9.—"L'Echo de Paris" estudia detenidamente la situación internacional de los países de la América del Sur y demuestra la importancia que existe en llevar a la práctica los planes económicos de los países de Europa.

Expresa que Francia ha hecho una buena política al hacer tratados comerciales o negociaciones con los gobiernos del Brasil y de la Argentina, y al intentar grandes compras de salitre en Chile.

Estima que Francia está en una situación favorable, y que debe aprovechar la ocasión, ya que es capaz de transportar ella sola todo lo que se le vendá en América.

Cree que Francia podría hacer contratos con los industriales o productores sud-americanos a 5 ó 6 años plazo, con el objeto de reemplazar ella sola el mercado alemán y de formar sus stocks.

Insiste en que el momento actual es el más favorable para estas negociaciones, ya que los liberales, favorables a la Entente han triunfado en Chile y que el Presidente de la Argentina ha conseguido el predominio en su país.

Escándalo Bolo Bajá

LA VIDA PRIVADA DE M. MALVY

Interogatorios de la Alta Corte Senatorial

PARIS 9. — La Comisión de la Alta Corte del Senado interrogó hoy a M. Maginot, respecto de ciertas leyendas que circulan relativas a la vida privada de M. Malvy.

EL ASUNTO BOLO BAJA

La intervención de M. Turmel

PARIS 9. — E ljuez instructor M. Mangin Bocquet, interrogó hoy a M. Turmel sobre las comisiones que llevó en su viaje a Italia y sobre las gestiones que realizó en aquel país.

EL PROCESO DE HELENE BRION

PARIS 9. — Se anuncia que el 21 del presente mes el Consejo de Guerra juzgará en el proceso que se sigue contra la disfatista Mme. Heléne Brion.

Interpelación Bolo Bajá

La Cámara renueva su confianza al Gobierno por 400 votos contra 75.

PARIS, 9.— En la sesión que celebró hoy la Cámara, el presidente del Consejo de Ministros, M. Clemenceau, al contestar una interpelación referente al asunto de

CLEMENCEAU

Bolo Bajá, declaró que el Jefe del Gobierno Republicano defendería en todo momento la doctrina republicana, la libertad y la guerra. "Hay que sacrificar todo, dijo, para asegurar el triunfo de Francia. Continuaremos la guerra tanto como que sea necesario para salvaguardar la libertad y la República. Ayudadme, ya que tenemos los mismos objetivos y la misma política, y ya que es necesario mantener la moral de Francia. La moral de nuestros soldados es admirada en todas partes del mundo. Ellos hacen esfuerzos inmensos para conseguir el triunfo. Los enemigos llegarán a agotarse frente a nuestros bravos "poilus". Naturalmente, sería un hecho criminal no desear la paz, pero si cedemos, no concluirá nunca el militarismo prusiano.

"Confiados en nuestros aliados, continuaremos la guerra hasta el último cuarto de hora, y nosotros seremos los que dominaremos en el último cuarto de hora. Rusia cree experimentar una paz democrática; pero los hechos indican claramente los objetivos alemanes. Cuando esperábamos el grito de patriotismo de Rusia, el más profundo silencio reinó en el oriente".

La Cámara, por 400 votos contra 75, acordó un voto de confianza al Gobierno.

La guerra en Asia y Africa

COMUNICADO BRITANICO

LONDRES 9 (Oficial). — En el teatro de las operaciones del Africa Oriental, las tropas enemigas se encuentran todavía al norte del río Lurdos. Las operaciones militares se prosiguen, a pesar de la estación de las lluvias.

Economía y finanzas en la guerra

EL MONOPOLIO DE LA IMPORTACION DEL CAFE EN FRANCIA

PARIS 9. — La comisión de Legislación Fiscal de la Cámara aprobó el monopolio de la importación del café.

EL PROBLEMA DE LOS ALIMENTOS EN SUECIA

El Ministro de Agricultura anuncia un próximo racionamiento del pan

ESTOCOLMO 9. — Contestando a una interpelación que le fué formulada en la última sesión del Kiksdag, el Ministro de Agricultura, señor Peterson, manifestó que la perspectiva que se presentaba en lo que respecta a la cuestión de alimentos, era bien poco favorable y francamente alarmante, en especial, en cuanto se refería a la provisión de cereales.

Según dijo, la existencias de harina a lo sumo durarán hasta el mes de Julio, y esto a condición de que se emplee este producto sólo en la fabricación del pan.

Pasado ese término, y aún cuando las cosechas suecas dieran un rendimiento lo más abundante posible, será preciso importar para el consumo del país por lo menos unas ochenta y cuatro mil toneladas.

Declaró el señor Peterson que en vista de las circunstancias expuestas, era de todo punto necesario estoblecer el racionamiento de pan a todos los habitantes, con excepción de los trabajadores, como asimismo de patatas, artículo que deberá quedar reducido a dos kilos semanales por persona.

Las indemnizaciones de guerra impuestas a Rumania

AMSTERDAM, 9.— "Die Koelnische Zeitung", al tratar las condiciones de la paz firmada entre Rumania y los Imperios Centrales, deja entrever que las indemnizaciones de guerra impuestas a Rumania, tomaran la forma de un abandono por parte de esta nación, de los reembolsos de los requisamientos hechos por los Imperios Centrales en el territorio rumano; estos requisamientos alcanzan a la suma de mil millones de marcos.

EL ACUERDO ENTRE ESTADOS UNIDOS Y NORUEGA

Consideraciones de la revista noruega "Farmad"

LONDRES, 9.— "The Morning Post" ha recibido de Cristianía la siguiente información con fecha 7 de Marzo:

"La revista comercial semanal "Farmad", al comentar el acuerdo de Estados Unidos con Noruega, sobre intercambio comercial, dice: "Las gestiones no estaban solamente confiadas a los abastecimientos de víveres, y materias primas, sino que también a hacer más estrecha la cooperación de Noruega con las grandes naciones democráticas del mundo, en la lucha por los derechos de la humanidad. El acuerdo toma de esta manera un carácter histórico y una importancia transcendental. Desde el punto de vista de nuestras simpatías, hay que comprender que nuestra política debe ser llevada para asegurarnos el porvenir como un pueblo libre e independiente, mantenedor de las gloriosas tradiciones occidentales."

Enseñanza Rápida

—DE—

INGLES
FRANCES
ALEMAN
ITALIANO
ESPAÑOL

PRECIOS MODICOS

Facilidades de Pago

Clases Individuales y Cursos Colectivos, Limitados en la Academia y a Domicilio.

Para el Estudio del Inglés, hay un Selecto Profesorado Inglés y Norte-Americano.

ATENCION

A los alumnos que quieran estudiar un semestre o un año, se les hace concesiones especiales en el pago de sus cuotas.

CURSOS COMERCIALES

Contabilidades
Taquigrafía
Aritmética Comercial
Matemáticas, etc., etc.

PIDAN DATOS

The Berlitz School of Languages

Casilla 1158. — Ahumada — 59

1739-10-c

Informaciones generales

Las operaciones en la Macedonia después de la paz en oriente

CONSEJO DE GUERRA INTERALIADO QUE SE HABRIA REUNIDO EN VERSALLES PARA ESTUDIAR EL ASUNTO.

Información Suiza.

GINEBRA 9.— Las últimas informaciones llegadas de esta ciudad dan cuenta de un reciente importante consejo de guerra inter-aliado reunido en Versalles. En esta reunión se estudió detenidamente la situación creada a los ejércitos de la Entente con la celebración de la paz entre Las Potencias Centrales y los gobiernos de Rusia y Rumania.

Una de las informaciones que se refiere a esta reunión dice:

"Los miembros del consejo convinieron en que el momento actual era una de las situaciones más difíciles y críticas por que había atravesado los aliados desde la declaración de la guerra. Se asegura que el punto que mereció más atención de los representantes aliados, fué la situación creada a las tropas que operaran en la Macedonia, pues con la celebración de la paz de Rusia y de Rumania, las Potencias Centrales han quedado en condiciones de concentrar un maximo de sus exfuerzos en aquel frente. Se agregó que esta concentración teutona podría ocasionar el desastre de la expedición a la Macedonia.

"Algunos representantes aliados, propusieron medidas tendientes a asegurar las operaciones en la Macedonia; pero las únicas dos que merecieron la atención del consejo, parecen que son irrealizables por la falta casi absoluta de tonelaje disponible para el acarreo de tropas víveres, municiones, etc. Una de estas proposiciones establecía el retiro absoluto de todas las tropas aliadas para dejar a Grecia confiada solo a sus propias fuerzas. La otra aconsejaba el envío de grandes refuerzos para contrarrestar las probables acometidas de los ejércitos de las Potencias Centrales. Esta última proposición fué rechazada por los representantes de los ejercitos franco-británicos, quienes estimaron que en el momento actual sería una temeridad enviar tropas a la Macedonia, en vispera de la ofensiva alemana en el Occidente y mucho más cuando el frente macedónico nada puede decidir en el curso de la guerra en favor de los aliados."

Las informaciones llegadas a esta capital anuncian que en el consejo no se adoptó ninguna resolución, fuera del firme propósito de fortificar y defender todo lo posible el frente del oeste, en vista del peligro de la proxima anunciada ofensiva de las tropas alemanas. Por otra parte, hay antecedentes para asegurar que los jefes aliados consideran secundario el frente de la Macedonia y de Albania, cuyo desartre no influiría en los más mínimo en la decisión final de la guerra.

Sin embargo se anuncia que el consejo volverá a reunirse en breve, posiblemente el domingo proximo, para tratar con más detenimiento este asunto.

A este consejo, tal como el celebrado hace pocos días, estará representado los comandos de los ejércitos frances, ingles, italiano, y belga.

Clemenceau ha evocado el porvenir

Comentarios de "L'Homme Libre" al último discurso del premier en la Cámara

PARIS, 9.—Todos los diarios de esta capital subrayan en una forma elogiosa las declaraciones hechas por el primer Ministro M. Clemenceau en la sesión de la Cámara. Los periódicos declaran que las palabras del premier constituyen una vibrante manifestación de vigor moral y de energía patriótica, que encarnan con toda exactitud la verdadera alma francesa en la guerra por la libertad y la integridad.

"L'Homme Libre" se extiende en consideraciones sobre las declaraciones del primer Ministro y dice:

"Toda la Francia hará toda la guerra. Se verá en lo sucesivo que la historia del porvenir ha sido evocada por Clemenceau. La batalla es implacable contra el enemigo de la civilización; la República, celosa de garantizar a todos la justicia y la libertad, no trepida en poner en juego toda su fuerza combativa para conseguir estos propósitos con la victoria final, pues es necesario vencer para ser libre."

El raid aéreo sobre París

Algunas víctimas y daños materiales

PARIS, 9.—(Oficial). A las 10.50 de la noche del 8 de Marzo tuvo lugar un raid enemigo sobre esta capital. La alerta fué dada a las 8.55 y las escuadrillas enemigas se anunciaron que venían hacia el centro de la ciudad. Nuestros aviones emprendieron inmediatamente el vuelo a presentar combate a los atacantes.

A las 10.30 el enemigo dejó caer algunas bombas sobre la ciudad, causando algunas víctimas y daños materiales. Hasta este momento no se han recibido noticias exactas. En cuanto lleguen las informaciones controladas serán comunicadas.

Llega a Estados Unidos una misión japonesa

Trae un autógrafo del Mikado para el Presidente Wilson

NUEVA YORK 9. — Telegrafían de un puerto del Pacífico que anoche llegó una misión japonesa encargada de estudiar la movilización industrial.

La referida misión trae una carta autógrafa del Mikado para el Presidente Wilson.

BOMBA CENTRIFUGA

Que tenga más de seis pulgadas de diámetro, compramos

SOCIEDAD SALVATAJE :: Casilla 1274 :: Santiago

1490-10-c

Champaña Importado y Champaña Nacional
vende
ALFREDO BLANCHARD
BANDERA 178

Raid aéreo contra París

Aún no se conoce el número de víctimas

PARIS 9 (Oficial). — Las señales anti-aéreas dieron anoche, a las 12.55, el alerta por la presencia de aeroplanos enemigos.

Varias escuadrillas alemanas alcanzaron hasta la región parisina. Parece que algunos de los aparatos enemigos encontraron dificultades para acercarse al centro de la ciudad, debido a los disparos continuos de nuestra artillería antiaérea.

Las escuadrillas aéreas no pudieron llenar la misión que se les había confiado. Las bombas arrojadas en los alrededores de la capital hicieron algunas víctimas y daños materiales, cuyos detalles aún no se conocen.

El ataque aéreo a París

Detalles del bombardeo. — Se sabe de 9 muertos y 39 heridos

PARIS, 9.—Las informaciones suministradas por la Agencia Havas sobre el ataque aéreo sobre París dicen:

"El raid aéreo efectuado contra París anoche por las fuerzas alemanas, fué realizado por diez o doce escuadrillas de bombardeo, que se sucedieron una tras otra en su marcha hacia la capital. Unos sesenta aviones franceses efectuaron en el aire la defensa de la ciudad. Numerosos aviones enemigos fueron rechazados por las defensas, antes de haber podido llegar sobre la capital.

Algunas bombas fueron arrojadas en terrenos deshabitados, pero cercanos a París.

El número de víctimas que hasta ahora se conoce es de 9 muertos y 39 heridos.

En el momento del bombardeo nuestras escuadrillas bombardearon también los aeródromos del enemigo, de donde habían salido las escuadrillas que incursionaron a la capital.

Nuestros aviadores bombardearon eficazmente las instalaciones enemigas, especialmente los aeródromos situados en Villeaubois y en Epreus. Un aeroplano tipo "Gotha" fué derribado y cayó en el bosque de Compiegne; sus cuatro pasajeros murieron carbonizados".

Reconstitución del gabinete persa

WASHINGTON, 9.— El Ministro de Persia ha comunicado al Departamento de Estado que acaba de reorganizarse el Gabinete de su país, bajo la presidencia de Mostov Fiel y Mamalek.

FRANCIA

PARIS 9. — **Artículo de "L'Echo de París" sobre la situación política argentina.** — "L'Echo de París publica en su edición de hoy un artículo referente a la situación argentina y a las nuevas tendencias de su Gobierno.

Dice:

"Hoy se ve que el poder político argentino está consolidado por todo el partido radical, y tiene a la opinión pública a su favor. Pero hay que reconocer que no siendo reelegible el actual Presidente sus actos no dependen de la opinión pública, y a su altura solitaria y casi monástica hay que agregar, todavía, la independencia de sus actos.

Todo anuncia, pues, que se acerca una decisión que aún cuando no sea favorable, será la decisión de toda la América latina".

ESPAÑA

MADRID, 9.—**La dimisión del Ministerio.**—Como consecuencia de la publicación de una nota oficiosa en que el Ministro de la Guerra señor La Cierva ataca al señor Sánchez de Toca, los miembros del gabinete han presentado la renuncia de sus cargos.

La situación política.—Conferencias entre los Ministros dimisionarios.—El jefe del gabinete, señor García Prieto, sostuvo una larga conferencia con el Conde de Romanones, después de la cual ambos se acercaron al Ministro de Marina almirante Amalio Jimeno, para aconsejarle que retirara su renuncia. El señor Jimeno se negó rotundamente a acceder a lo solicitado por su colega el primer Ministro.

Algunos de los ministros se reunieron en la Presidencia del Consejo. Durante la reunión un numero-

HENRY CLAY
El mejor cigarrillo habano

Gregorio Santa Cruz

Se encarga exclusivamente por cuenta ajena de la compra-venta de

FRUTOS DEL PAIS, GANADOS, PROPIEDADES.

HUERFANOS 1168 :-: CASILLA 242 :-: CABLES: Telégrafo: "GREGCRUZ"

10-c

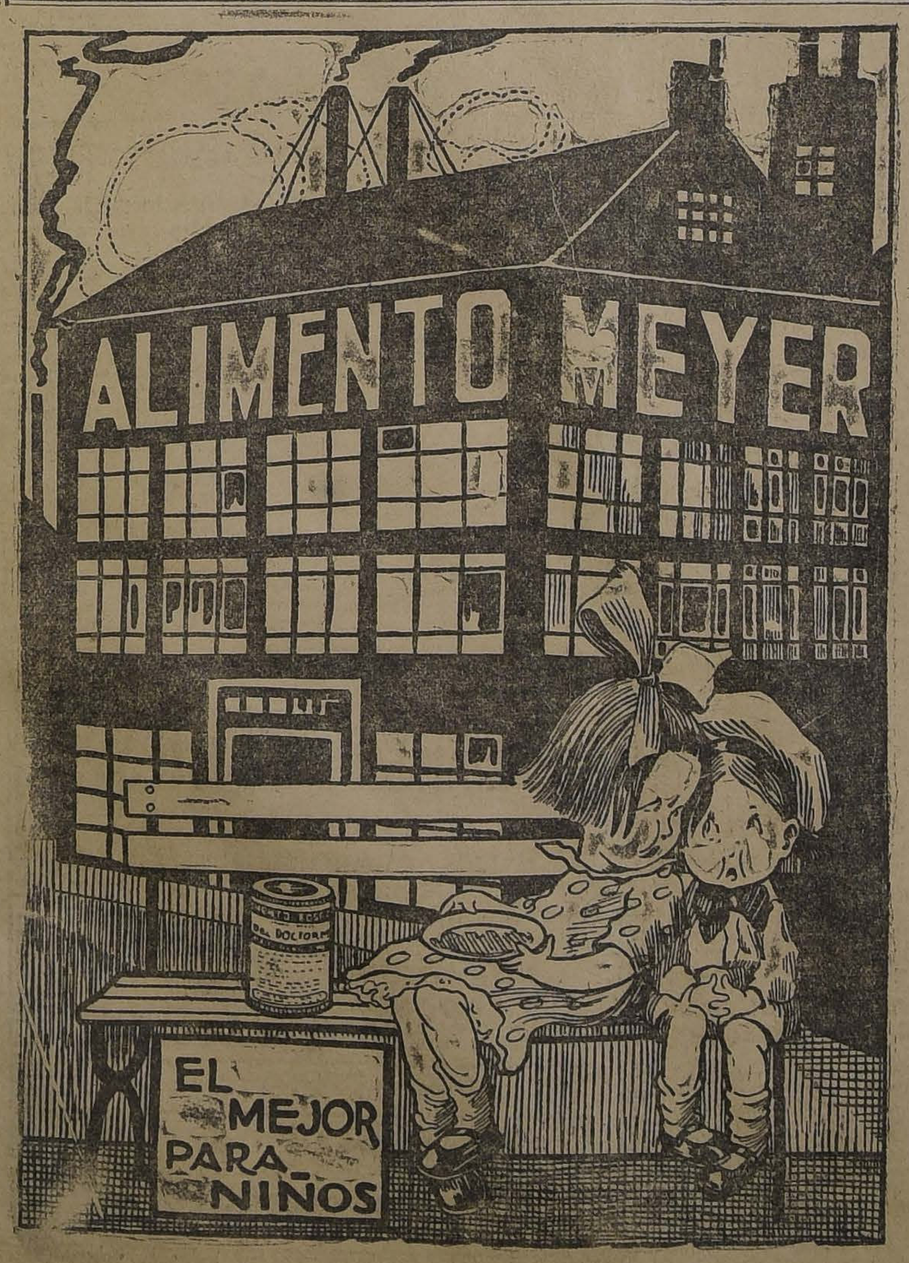

so público esperaba en la calle para saber los resultados. El Conde de Romanones explicó a los ministros dimitentes su actitud en defensa de la soberanía del parlamento, y recibió la unánime aprobación de los exministros.

El rey firmará mañana las reformas militares propuestas por el Ministro de la Guerra señor La Cierva, las que serán publicadas el Sábado en la "Gaceta".

MADRID, 9.—**El proyecto de reformas militares y la crisis ministerial.**—La fórmula aprobada por el Consejo sobre las reformas militares autoriza la aplicación de esas reformas, pero no se podrán aplicar en virtud de ella nuevos gastos hasta el mes de Julio. Esta fórmula se presentará a las Cámaras convirtiéndose así el decreto en una ley de reformas.

La fórmula propuesta por el Consejo no ha satisfecho a la opinión y los comentarios de los diarios dicen que es contraria a la Constitución y además por su complicación arranca al pueblo sus derechos y es por tanto inexplicable y perjudicial.

El almirante Jimeno, Ministro de Marina, presentó la renuncia de su cargo. Se sabe que tiene la orden de Romanones de hacer esa renuncia antes de firmarse el decreto de reformas.

El señor García Prieto manifestó que el Almirante Jimeno después de votar el Consejo el acuerdo de sus compañeros, puso a su disposición la renuncia porque dijo representaba a Romanones en el Gobierno.

El señor Romanones dice que la impresión de la prensa es desfavorable a la fórmula del Gobierno porque esta es injusta.

Agregó:

"Respetaremos al Parlamento dando así una garantía a la intervención de las Cámaras que, una vez calmadas las pasiones de la opinión, harán justicia al patriotismo del Gobierno".

BRASIL

RIO DE JANEIRO, 9.—**Sobre el incidente en el vapor "Samara".**—La Dirección de la Aduana viendo la actitud inconveniente del comandante del "Samara", le mandó devolver catorce baules que contienen contrabando, decidiendo, sin embargo, telegrafiar a Buenos Aires previniéndole su existencia. También pide informe sobre si es verdad que aplicarían multa al capitán del buque si los baules no fueran entregados en el puerto.

RIO DE JANEIRO 9. — **Las elecciones.** — Con motivo de las recientes elecciones, la Cámara de Diputados recibió 3,850 telegramas consignando los detalles de los escrutinios, las informaciones fiscales, las protestas y reclamaciones. Recibió, además, 1,018 boletines que contenían actas y demás documentos electorales.

Incidente en la partida de un vapor. — Hoy debió partir el vapor francés "Samara", con destino a Río de la Plata, pero la partida fué retardada porque momentos antes de ella la aduana ordenó fuera retirado de a bordo el bagaje de cierto pasajero porque consideraba que conducía contrabando.

El comandante del "Samara" se negó a entregar ese bagaje, y se negó también a partir, alegando que si el vapor llegaba, no exhibiendo en los puertos ese equipaje, debería pagar la suma de cuarenta contos.

Solucionada la cuestión, el vapor pudo partir.

RIO DE JANEIRO, 9.—**Las exposiciones agrícolas.** — Prosiguen con gran entusiasmo los trabajos de las comisiones organizadoras de las próximas exposiciones de maíz y ganado.

El Ministro de Agricultura visitó el local de la exposición de frutas, flores, hortalizas y legumbres y de industrias derivadas que se inaugurará el Sábado.

Exposición de arte brasileño.—Hoy se reunirán los artistas pintores y escultores invitados por el director de la Escuela de Bellas Artes, con el objeto de tratar sobre la organización de la Exposición de Arte Brasileño que se llevará a efecto en Montevideo. —(Agencia Americana).

PERU

LIMA, 9.—**El nuevo Ministro de Bolivia.**—El Presidente Pardo recibió en audiencia pública al nuevo Ministro Plenipotenciario de Bolivia, señor Cueto Vidaurre. El batallón escolta rindió honores al diplomático que fué recibido en el Salón Dorado del Palacio. El nuevo diplomático presentó una carta autógrafa del Presidente de Bolivia, señor Gutiérrez Guerra. La recepción fué cordialísima.

La emisión de certificados en oro.—El Senado inició la discusión del proyecto de ley que autoriza la emisión de certificados en oro americano hasta por la cantidad de cuarenta millones de soles. Asistieron a esta sesión los Ministros de Hacienda y de Relaciones. El Senador señor Paz Soldán hizo uso de la palabra en las interpelaciones.

Archivo de la Legación de Colombia.—El Cónsul de Colombia se hizo cargo del archivo de la Legación en ausencia del Ministro, señor Restrepo que se embarcó ayer con destino a su patria.

Venta de alcohol a Bolivia.—Comunican de La Paz que el Gobierno boliviano aceptó la propuesta de la casa peruana Ayulo para venderle un millón de litros de alcohol.

El señor Juan María Zalles.—El ex-Ministro señor Juan María Zalles ha emprendido viaje a Lima, con el objeto de acompañar a la delegación de estudiantes que irá a Bolivia. La delegación se compondrá de veinte estudiantes.

LIMA, 9.—**La visita de los estudiantes a Bolivia.**— Se acordó que la delegación de estudiantes que irá a La Paz a retribuir la visita que los estudiantes bolivianos hicieron a Lima, se aumente en 20 nuevos representantes, incluyéndose a alumnos de las Escuelas Militar y Naval.

BOLIVIA

LA PAZ 9. — **La Sociedad Chilena de Oruro.** — El directorio de la Sociedad Chilena de Oruro ha sido renovado en la siguiente forma: presidente, el señor Guillermo Feliú; vicepresidente, señor Carlos Toro Mazotte; secretario, señor Julio Soto; tesorero, señor Enrique Jhonson; vocal, señor Carlos Poblete.

Luz eléctrica de Uyuni. — Se tramita un empréstito de cincuenta mil bolivianos con el objeto de dotar de luz eléctrica a la ciudad de Uyuni.

Derrumbes en los ferrocarriles.—Nuevos derrumbes han ocurrido en la vía férrea de Oruro a Cochabamba. El tráfico está interrumpido.

El jefe de los republicanos. — El diario "La Verdad" desmiente la información que se había dado sobre la probable renuncia del señor Salamanca, jefe del Partido Republicano.

URUGUAY

MONTEVIDEO, 9.— **Compra de carbón por el Gobierno.**— Con el fin de efectuar el pago de 7,200 toneladas de carbón que el Gobierno adquirió en los Estados Unidos, el Ministerio de Relaciones Exteriores solicitó, como otras veces, el concurso del Banco de la República para que éste pusiera a disposición del Consulado en Nueva York la cantidad de 180,000 dólares, importe total del cargamento ofreciendo reintegrar esa suma cuando el cargamento llegara a Montevideo. A pesar de que el crédito pedido sólo se refería a la mitad de la cantidad apuntada, el Banco de la República puso algunos reparos dilatando la liquidación de la operación.

El Ministerio de Relaciones Exteriores solicitó, entonces, el concurso del Banco Italo-belga, obteniendo de dicha institución el crédito en forma que en el mismo día se pondría a disposición del Consulado en Nueva York los fondos pedidos, sin exigir garantías de ninguna clase y fijándose el tipo de cambio a 84 y el interés al 8% anual. La cantidad se reintegrará a la llegada del buque, es decir dentro de treinta días.

El diario oficialista comenta el caso diciendo que la actitud del Banco Italo-Belga permitirá llegar al país una fuerte remesa de carbón cuyo precio en Montevideo no será superior a $ 3 la tonelada.

Voto secreto en las elecciones senatoriales.— Circula el rumor de que un diputado nacionalista presentará a la Cámara un proyecto que modifica la Ley de Elecciones que está actualmente en vigor.

Según este proyecto en las próximas elecciones las votaciones senatoriales serán secretas y probablemente obligatorias.

El pase de fondos de Buenos Aires.— Se afirma que en breve vendrá el Ministro de Uruguay en Buenos Aires trayendo informes de importancia referentes a la solución del pase de fondos entre ambas capitales.

Cosecha de trigo.— La cosecha de trigo en Colonia alcanza casi a la mitad de lo que el país necesita para su consumo interno. El valor de la cosecha se calcula en más de cuatro millones de pesos.

Debido a las últimas lluvias se cree se haya perdido trigo por valor de cerca de 165,000 pesos.

(Agencia Americana)

La existencia de azúcar.—"La Razón" ha publicado tres artículos en que llama la atención a la Junta de Subsistencias sobre la gran existencia de azúcar en plaza y el mantenimiento de precios elevados. También se refiere el mismo diario al acaparamiento de huevos por el frigorífico Montevideo, lo que determina una alza estemporánea de ese artículo.

La jornada de ocho horas.—Algunas empresas de transportes se presentaron al Ministro de Industrias pidiendo se las eximiese del cumplimiento de la ley que establece la jornada de ocho horas.

El Ministerio pasó la solicitud en vista al fiscal del Gobierno.

(Agencia Americana)

MONTEVIDEO, 9. — **La situación financiera.**—Entrevistado el Ministro de Hacienda, señor Vidiella, sobre la situación financiera, manifestó que un prudente aumento de la emisión de papel moneda no es peligroso y si muy conveniente, porque es una manera de dar libertad de acción al Banco de la República.

La reducción de los servicios de tranvías.—Se reunió el Consejo Municipal con el objeto de tratar de la petición de las empresas de tranvías de disminuir el servicio por la gran escasez de combustible.

La solicitud se discutió extensamente declarándose en su contra casi todos los consejales que expresaron que habiendo las empresas contraído un compromiso ineludible con el Municipio, debe obligárselas a cumplirlo mientras no se campruebe una imposibilidad real de proveerse de combustible.

La ajunta resolvió, por fin, rechazar la solicitud de las empresas.

ARGENTINA

BUENOS AIRES, 9. — **El vapor nacional "Argentino".**—Mañana es esperado en este puerto el vapor nacional "Argentino" que trae 10,000 toneladas de lanas y productos frigoríficos.

BUENOS AIRES, 9.— **Triunfo de los demócratas en las elecciones de Entre Ríos.** — El Comité demócrata ha anunciado por medio de bombas el triunfo electoral en la provincia de Entre Ríos donde el escrutinio dió una mayoría de cuatro candidatos pertenecientes a la concentración popular, sacando los radicales dos de minoría.

El triunfo se debe a la disidencia de los radicales, que se fraccionaron en dos grupos.

El resultado ha sido muy comentado y se cree que puede determinar que el partido radical no tenga mayoría en la Cámara de Diputados como se pretendía.

BUENOS AIRES, 9.—**Excursiones escolares.**—El Inspector de Enseñanza Secundaria, señor Alvarez, ha sometido a la consideración del Ministerio de Instrucción un proyecto de excursión escolar como adhesión patriótica del personal docente a los festejos del centenario de Maipo. La excursión se desarrollaría en dos partes; la primera de las cuales duraría tan sólo 8 días, estaría destinada a los profesores y funcionarios que no pudieran estar ausentes más tiempo; la segunda consistiría en una excursión al centro de Chile, que duraría hasta el 17 de Abril. El punto de reunión de los adherentes sería Mendoza.

Según el proyecto, el viaje se emprendería el primero de Abril, para cruzar la cordillera en dos días, con escalas en Cacheuta y Uspallata. Se pernoctaría en Puente del Inca para llegar en la tarde del día dos a los Andes. De este punto se seguiría a Valparaíso y de allí se volvería a Santiago en donde se permanecería los días 5, 6 y 7. Aquí terminaría la excursión para los que pudieran estar ausentes de su país sólo 8 días. Los demás seguirían el día 8 a Rancagua, Talca, Concepción, Talcahuano, Coronel, Lota, Temuco, Valdivia, Osorno, y Puerto Montt. El regreso se haría por Bariloche y por el ferrocarril del sur.

El proyecto establece que el Gobierno acordaría a los adherentes el 5% por ciento de rebaja en sus pasajes; el resto sería pagado por cuotas por los excursionistas.

Ultima hora

Los movimientos militares alemanes después de la paz

Explicación del general Hoffman al general Krylenko

PETROGRAD, 9.— El general Hoffman, contestando a una pregunta acerca de la causa de la continuación de las hostilidades por parte de los alemanes después de haberse firmado la paz, ha dirigido al general Krylenko un telegrama que dice:

"Las operaciones que se han efectuado desde el armisticio no han sido sino consecuencias de los esporádicos movimientos de los desorganizados destacamentos rusos.

"Todas las regiones que por esta causa se hubieren efectuado después de la celebración del tratado de paz, serán evacuadas inmediatamente".

El desembarco de tropas japonesas en Vladivostock

Según un diario de Petrograd, desembarcaron 4,000 hombres el 14 de Enero

PETROGRAD, 9.— El periódico "Novaiazhin" ha publicado una información que dice:

"Acabamos de recibir detalles respecto del desembarco militar de los japoneses en Vladivostock.

Según estas informaciones, el crucero japonés "Mikado" llegó a Vladivostock el 12 de Enero, y dos días después llegaron dos cruceros más.

"El 14 desembarcaron en Vladivostock 4,000 soldados, y luego han continuado llegando más tropas diariamente.

"El almirante japonés que comanda esa fuerza aseguró al "Soviet" local que la llegada de buques de guerra y tropas no debía ser considerada como el principio de operaciones militares, sino como simple medida de protección para los súbditos japoneses y sus propiedades.

"El público se alarmó grandemente ante el desembarco de las tropas niponas. Los Comitées revolucionarios procedieron a concentrar tropas maximalistas para prevenir futuras eventualidades".

Tratado ruso-rumano

Acuerdo respecto del futuro de la Besarabia

LONDRES, 9.— Se ha recibido el siguiente radiotelegrama de Petrograd:

"Los gobiernos de Rusia y Rumania han convenido en el siguiente tratado:

"Rumania se compromete a evacuar toda la Besarabia, incluso Benderi, en el término de dos meses.

"Los puntos evacuados serán ocupados por tropas rusas que se establecerán allí con carácter permanente.

"Las autoridades locales quedarán investidas de la calidad de cuerpos gubernativos autónomos.

"Cada ciudad formará una milicia con elementos escogidos de su propia población, para la defensa de los intereses de los habitantes.

"Todos los prisioneros rusos que hubieren sido arrestados por razones políticas, serán puestos en libertad inmediatamente.

"Una comisión internacional compuesta por dos representantes rusos y dos rumanos se encargará de resolver todas las cuestiones que surjan entre los dos países.

"Rumania tendrá derecho a dejar algunos destacamentos en la Besarabia con el fin de resguardar la propiedad, viñas e intereses de los habitantes rumanos".

Movimiento autonomista en Siberia

Se ha organizado un fuerte ejército para apoyarlo

PEKIN, 9.— Se sabe que existe un plan de establecer un gobierno popular autónomo en la Siberia, bajo la presidencia provisional del almirante Kolchak.

Según informaciones recientemente conocidas en esta capital, este plan contaría con el apoyo de un ejército organizado bajo la dirección del general Semenoff, leader anti-maximalista de Siberia.

El nuevo ejército se ha puesto ya en campaña, abriendo las hostilidades contra las tropas del Gobierno maximalista.

Ayer, un destacamento con cuatro cañones de campaña y 15 ametralladoras avanzaba a lo largo del ferrocarril de la Manchuria.

Comanda el ejército siberiano el príncipe Nicolás Koudacheff, a quien acompañan los generales Horwath, Rusanoff y Lavoroff.

El propósito de Smenoff es avanzar desde una ciudad de la Manchuria, en donde actualmente se está combatiendo, hasta Irkutsk, donde espera la ayuda de hombres y dinero que, según se anuncia, le ha sido prometida por los japoneses.

VALPARAISO

La próxima Municipalidad

Una de las principales preocupaciones de los habitantes de toda la provincia es en la actualidad la próxima renovación de las Municipalidades.

En todas las comunas se nota interés por llevar a los cargos de regidores a personas que inspiren seria garantía de honorabilidad y espíritu cívico.

Especiales trabajos en el sentido indicado se notan en Viña del Mar, Quillota, Quilpué, Villa Alemana, etc.

Valparaíso, donde hemos tenido durante el actual período la suerte de que el gobierno comunal estuviera en manos de personas prestigiosísimas, ve ahora con profunda pena que no se haya tomado ya un acuerdo, a fin de no innovar en el sistema empleado hace tres años. Como se sabe, los diferentes partidos políticos acordaron entonces ir por una lista común de personalidades, y Valparaíso pudo así tener la mejor Municipalidad del país. Basta leer la memoria municipal editada hace poco para comprender cuánto bien hizo a esta ciudad el trabajo fecundo e inteligente de los regidores, encabezados por el señor almirante don Jorge Montt.

En la actualidad, algunos partidos han proclamado ya sus candidatos, lo que hace temer que no pueda llegarse a un acuerdo de todos los partidos.

La elección de candidatos ha recaído en personas de honorabilidad intachable, por tanto no podría decirse que buscar un buen arreglo no significaría que insinuáramos la eliminación de esas personas, ellas puedan figurar en la lista común que podría formarse y que tan espléndidos resultados dió en Valparaíso.

A todos conviene que los futuros regidores continúen la obra del actual Municipio, llevando allá a personas que no pretendan utilizar su puesto para hacer política sinó honrada administración comunal; por tanto, con buena voluntad y pasando por sobre las inevitables asperezas que ha dejado la reciente batalla electoral, los dirigentes de los partidos políticos, velando únicamente por el bien público deben repetir en el próximo Abril la feliz jornada de 1915.

El señor don Jorge Montt ha manifestado su propósito de fijar su residencia en Santiago. Posiblemente algunos actuales regidores no desearán aceptar de nuevo el cargo de sacrificio será necesario buscar dentro de la colectividad a que pertenezcan a sus reemplazantes. Todos los partidos políticos tienen personalidades en su seno y es de entre ellos que debe escogerse.

El señor Intendente de la provincia, penetrado de la conveniencia de ayudar a buscar este buen acuerdo que se necesita, ha conferenciado con varios caballeros porteños acerca de este importante problema y todos ellos están de acuerdo en secundar los propósitos del mandatario.

Entre estos caballeros figura el señor don Carlos Van Buren, a quien en parte principalísima debe Valparaíso la constitución de la actual Municipalidad.

Es probable que se provoque una reunión de los dirigentes de la política a fin de buscar la mejor fórmula de arreglo que permita a Valparaíso continuar con un Municipio que inspire garantías de honorabilidad y de trabajo.

Ojalá que en ésta como en muchas ocasiones en que ha estado de por medio el interés general, domine en Valparaíso el buen criterio de los que son depositarios de la suerte futura de la ciudad.

El muelle de carbón. — En la mañana de ayer como habíamos anunciado, se efectuó la entrega del muelle del carbón por la comisión de puertos, a la Empresa de los Ferrocarriles del Estado.

En el mismo muelle se reunieron: en representación de la comisión de puertos, el director fiscal don José Ramón Nieto y representando a los ferrocarriles, los señores Vargas Salcedo, Carlos Vivanco, Javier Lagarrigue y Luis Mate de Luna.

Se hizo el detalle de todos los útiles y enseres del muelle, tarea que demandó alrededor de una hora.

Los representantes de la Empresa se recibieron del muelle, sus líneas férreas de empalme y de las instalaciones marinas colocadas al costado poniente del muelle.

De todo lo obrado se levantó un acta dejándose constancia de que tanto la utilería que está por colocarse sobre el muelle como la de la parte marítima no instalada aún, será entregada por el señor director fiscal, a medida que la reciba de la empresa constructora de las obras del puerto.

El coronel Lorca. — En breve se trasladará a Santiago el coronel don Jorge Lorca Prieto, que desempeñaba en este puerto el cargo de jefe de la segunda zona militar y ha sido designado recientemente para el puesto de inspector general de tiro en reemplazo del general señor Ledesma, que se ha retirado del servicio.

Hospital chileno en París. — La suscripción paticular en favor del Hospital chileno en París, asciende hasta la fecha a la suma de $ 7.086.95. En esta suma se hallan incluídas las erogaciones recolectadas por la señora Wallace de Duns ($ 1,555), por las señoras Bourdon y Fagalde ($ 702), por la señorita Ivon Despouy ($ 1,058) y por la señora Loveday ($ 854).

En estas colectas y suscripciones ha llamado justamente la atención el que haya sido el elemento extrangero quien se ha preocupado de esta benéfica acción.

Municipalidad de Limache.— Se informa que en la comuna de Limache, la opinión predominante para la constitución de la nueva Municipalidad es llevar a esa corporación personas desligadas de todo compromiso político, eligiendo para los cargos de ediles a vecinos los más honorables de la localidad que den amplias garantías de un buen gobierno comunal.

Las obras del puerto. — El señor José Ramón Nieto director fiscal de las obras marítimas de este puerto ha enviado al Ministerio de Hacienda la memoria correspondiente al mes de Febrero último y en la que da extensos detalles sobre el estado de los trabajos.

Han trabajado en las diversas faenas 870 hombres de los cuales 45 trabajaron en la bahía y 450 en tierra.

Durante el mes hubo en las faenas 23 accidentes, siendo dos de ellos mortales, y el resto contusiones y heridas leves.

El 23 de Febrero, en conformidad al decreto expedido con fecha 6 por el Ministerio de Hacienda, se entregó a la Empresa la pantilla llamada "Las Osas" y el día 26 se inició su explotación.

Veraneantes. — Han llegado a Viña del Mar los senadores señores Rafael Urrejola y Rafael Ariztía.

—El 15 del actual, regresarán de Viña del Mar a Santiago los senadores Abraham Gatica, Gonzalo Bulnes, Arturo Besa y Luis Claro Solar, con sus respectivas familias.

—En la semana que principia llegará a Viña del Mar de regreso de Iquique el senador don Arturo Alessandri.

—Ayer llegaron a Viña del Mar don Alejandro Herguiñigo y señora Malvina Penha de Herguiñigo.

Movimiento marítimo. — Ayer entraron:

Cordillera de Antofagasta, Borquez y Co. Consignados.
Wester Lide de Antofagasta.
Acojutla de Colón. P. S. N. C.
Inca de Tocopilla. Comp. general comercial.

Salieron ayer:

Cachapoal para Eten. C. S. A. V.
Chile para Colón. P. S. N. C.
Lircay para Iquique. Artigas Riofrío.
Remolcador Samuel, llevando el Pontón. N.o 1 para Coronel.
Remolcador León llevando chata Sirena para Coronel.

Informaciones del país

TARAPACA

IQUIQUE. —**Vapores.** — Hoy zarpó para Valparaíso el vapor Limarí.

Cambios climatéricos. — En estos últimos días se ha experimentado en ésta los efectos de raros cambios climatéricos.

Bubónica. — Con motivo de haberse presentado varios casos de bubónica en este puerto, las autoridades han implantado severas medidas profilácticas.

Los pestosos se han hospitalizado en el Lazareto.

Todos estos casos de bubónica se han presentado en el cuartel del Rigimiento de Tren.

Se estima que se hace necesario, como medida de previsión, desocupar dicho cuartel.

Política local. — La política local se desarrolla alrededor de la campaña eleccionaria municipal.

Hay numerosos candidatos.

CONCEPCION

CORONEL. — **Ventarrón e incendio.** —Poco después de las 10 de anoche em- ques que se extendió en distintas direc- un diario de Coronel, que fué tomando poco a poco mayores propociones hasta convertirse después de media noche en un verdadero huracán, cuya impetuosa fuerza duró hasta las 11 A. M. de hoy, causando no pocos estragos en la población, aunque de poca importancia. Contadas fueron las personas que, debido sólo a necesidades urgentes que atender, se atrevieron a transitar por las calles.

A este malestar se agregó la circunstancia de notarse, desde la madrugada de hoy, un calor sofocante, nunca hasta ahora sentido aquí, cuyo origen emanaba de una gran quemazón cercana de bosques que se extendió en distintas direcciones, sin saberse quién la haya provocado, habiendo empezado, a eso de la 1 A. M., en una de las minas de talco que se explotan en el fundo Guayo, la cual se halla ubicada en el lugar denominado "Canelito". El fuego devoró casi totalmente una viña que se encuentra próxima a ese punto, de propiedad del señor Serapio Mella, estando en inminente peligro de quemarse la casa en que vive este propietario. El voraz elemento, a causa del enorme ventarrón, se esparció con suma rapidez, tanto hacia varias partes de bosques de las montañas del lado sur, como hacia el norte, llegando al fundo "El Pantanal", en donde consumió una antigua casita de tabla y paja en que vivían Carolina Tapia y su familia.

En las otras habitaciones vecinas, no ha alcanzado aún el fuego; pero sus moradores, con el auxilio del ayudante de policía, don Hernán Toledo, y de cuatro guardianes, pusieron en salvo sus muebles y demás útiles de casa.

CONCEPCION

Incendio. —En Concepción en el cerro denominado de "La Virgen", detrás del Seminario, se produjo ayer un gran incendio, quemándose varias cuadras plantadas de pinos.

El fuego fué estinguido cerca de las 5 y media de la tarde, por guardianes de la segunda comisaría y paisanos que cooperaron en esta obra.

Cuantioso robo en Penco. — Leemos en "El Sur", el siguiente párrafo:

Nada definitivo se ha producido aún en la averiguación del robo de 40 mil pesos, de que fué víctima en la semana pasada uno de los cajeros de la Refinería de Penco.

Según parece, la Sección de Seguridad no ha dedicado a su pesquisa la diligencia que habría sido de desear, dada la importancia del hecho, ya que el Domingo, recién pasado sólo se ocupó en desempeñar un activo papel en las elecciones.

A pesar de esto, se nos dijo anoche en la Sección que contaban con algunas pistas, con las cuales creían alcanzar éxito.

VALDIVIA

Fallecimiento de un obrero. — Ayer en la mañana ha fallecido en esta ciudad el apreciado obrero don Román Herrera, después de soportar una larga y cruel enfermedad.

El señor Herrera fué uno de los socios activos de la sociedad "La Fraternidad y del Club Musical Obrero, habiendo desempeñado en la última el cargo de secretario, puesto que desempeñó a satisfacción de todos sus compañeros.

El Teatro Valdivia. — Los trabajos que se ejecutan para el levantamiento de este gran Coliseo, marchan con toda rapidez.

Valdivia tendrá, pues, dentro de poco, un teatro de primer orden, dotado de todas las comodidades modernas.

Monumento Pedro de Valdivia. — La comisión encargada de recolectar fondos para la erección en ésta del monumento a Pedro de Valdivia, ha conseguido de la Compañía de Operetas Ciudad-Madrid un beneficio que se efectuará el próximo Lunes en el Teatro Edén.

Creación del 6.o año. — Ha recibido el señor Rector del Liceo un telegrama del sub-secretario de instrucción, en que se le comunica que con toda seguridad haga la matrícula para el 6.o año de humanidades, pues ya está creado de hecho ese curso, aún cuando no están despachados los presupuestos.

Es de felicitar a los padres de familia y al profesorado, incluso al jefe del Liceo, por la creación de este nuevo curso, que viene a completar los estudios de humanidades de nuestros educandos.

Viajeros.— Ha partido a Los Andes para seguir vía cordillera viaje al Uruguay el ex-Cónsul de la República Argentina en esta ciudad don J. J. Visca.

"Propulsor Chile". — Este el nombre de una nueva hélice que se ha fundido últimamente en el Astillero Behrens de Valdivia, y cuyo inventor es el ingeniero señor Otto Haebig.

"Propulsor Chile".— Este es el nombre" está fundada sobre base científica y razonable y es el fruto de largos estudios, incansable trabajo y sacrificios de su inventor, y, ha dado ya excelentes resultados en 8 aplicaciones en buques de hasta 200 caballos de fuerza.

La hélice que recién se ha construído es el ejemplar más grande que se ha fundido en establecimientos nacionales y en todo Sud América y está destinada para el vapor "Ortiz" de 500 caballos de fuerza de la Armada de Chile, en el cual se harán los ensayos, para mostrar nuevamente en la práctica las grandes ventajas que tiene sobre los sistemas antiguos, sea por el mayor andar que da a los buques, sea por la gran economía en combustible.

DERECHO PROTECTOR

Hay personas que creen, que los derechos de aduana son los causantes del alto precio que han alcanzado los artículos manufacturados en el país. Este error está sumamente arraigado en el público, gracias a que los industriales se han preocupado muy poco o nada, de demostrar lo contrario con ejemplos prácticos. Y, en cambio, los importadores de los artículos similares extranjeros, hacen una activa propaganda por la prensa, en el Congreso y privadamente, a fin de mantener latente este error. Ellos saben explotar con mucho provecho el mal de "extranjerismo" de que estamos atacados; esta monomanía, debilita nuestro organismo económico y sino se le pone atajo, puede llevarnos a extremos por demás fatales para nuestra independencia industrial.

El Ministro Dr. Landa ha tenido tiempo para determinar lo que pagamos al extranjero por algunos de sus productos importados, cuya materia prima tenemos en abundancia en el país. Algunos periódicos, tomaron nota de las cantidades anotadas por el señor Ministro y llamaron aquello, danza de millones y lo que el señor Ministro hizo, fué solo anotar una que otra cifra tomada del rubro Importación, de nuestro comercio internacional. Estas cifras, han sido publicadas y comentadas hasta el cansancio desde años atras; se han ocupado de ellas boletines especiales, como el de la Soc. de Fomento Fabril. Desgraciadamente, el público en general no lee estas cosas, que tan de cerca atañen a nuestro porvenir económico y cuando llega el caso que por boca de un Ministro se impone de ella, se queda perplejo, no dando crédito y preguntándose: cómo es posible que esto pueda suceder en un país progresista como el nuestro; el asombro e tanto, que prefiere dar vuelta la hoja temeroso de dar lugar a un cargo de conciencia.

Quien quiera, que abra la estadística de aduana y haga una lista de los artículos manufacturados importados, cuya materia prima exista en Chile, y cuyo valor exceda de un millon de pesos oro, formulará una larga lista.

Unos cuantos ejemplos tomados de la estadística de 1913, será la mejor prueba de lo que sostenemos.

Las cifras que siguen, son en oro de 18 d. y tengase presente, que los precios indicados en la estadística, son siempre inferiores a los de la plaza.

Leche condenada.— Se importó en 1913, por valor de $ 1.248,000. ¿Acaso nuestros campos no pueden alimentar más ganado vacuno? Es posible creer que un fuerte derecho protector pueda dar lugar a un monopolio para la fabricación de este artículo? Sería lo mismo que pretender monopolizar la leche natural. Por otra parte, nadie pretende aplicar derechos prohibitivos de un golpe, pero se pueden aplicar escalonados dando así tiempo a los productores para ir desarrollando sus instalaciones.

Aceite de olivo.—El mismo año se importo este artículo por valor de $ 2.892,000. oro, cerca de tres millones.

Seguramente que bajo esta denominación, se importan aceites que nada tienen de común con los olivos. Pero es el caso, que en Chile se produce admirablemente bien el olivo y antiguamente el aceite que se usaba era realmente extraído de la aceituna. De manera que si mediante ciertas medidas fuera posible inducir a los agricultores a efectuar grandes plantaciones de olivos para procurar la materia prima a los fabricantes de aceite, no se podría decir que se trataba de protejer un monopolio. En este caso, estas medidas no serían de aplicación inmediata, pero si se les fijaría un plazo prudencial dando tiempo a los agricultores, para hacer sus plantaciones.

Azúcar refinada y granulada.—La importación de este artículo el mismo año, fué de $ 9.691.000 oro. La utilidad de establecer la industria nacional del azúcar, es una cuestión que ha sido latamente debatida muchas veces y durante años por personas muy competentes en la materia.

¿Qué sería de Alemania y Austria si no tuvieran ellos esa industria? Es de esperar, que luego se encuentre la fórmula que ha de resolver este problema nacional.

Tabacos. En 1913, se importó este artículo, por valor de $ 2.524,000 oro.

Las actuales fábricas de tabacos han probado hasta la evidencia que el producto nacional es bueno y esto gracias a los derechos aduaneros vijentes. El cultivo de esta planta, se ha generalizado bastante, de suerte, que con un poco más de protección, sería posible reducir la importación, a ciertas clases cuyo consumo es independiente de su valor. A una medida semejante, tampoco se le podría tachar de encarecer la vida, pues en todo caso sería el vicio el que saldría más caro.

Carburo de Calcio. Este producto, base del alumbrado de acetileno tan práctico y económico en los campos y tan en favor entre la gente obrera, no se fabrica en Chile no obstante que para ello sólo se necesita, piedra caliza de buena ley y energía eléctrica barata. Cal tenemos en abundancia y donde establecer plantas hidro-eléctricas también ¿Por qué entonces no se fabrica carburo de calcio en Chile? Porque el industrial le teme al importador y lo teme, porque no se le defiende.

El precio de este producto es aquí absurdamente alto, su elaboración es de las menos complicadas y su costo de producción muy bajo, cuando la corriente eléctrica es barata. Esto acontece en países como Suecia y Noruega, donde hay poderosas y abundantes caídas de agua; ¿aquí acaso no las hay?

¿Qué sucedería si mañana un industrial progresista y valiente iniciara su fabricación en Chile sin más apoyo que el actual derecho aduanero? Los importadores lo dejarían establecerse y enseguida sacrificando una muy pequeña parte de sus utilidades, bajarían el precio de venta, y antes de un año lo obligarían a cerrar sus puertas, lo que una vez conseguido, volverían a subir sus precios lo suficiente para resarcirse de la menor ganancia que tuvieron durante el tiempo que emplearon en echar por tierra la industria nacional. Pero si ese derecho se transformara en protector, antes de los dos años, no se importaría un kilo de carburo de calcio del extranjero y el nacional se fabricaría en varias partes del país.

Cemento Portland.—Según la estadística de 1913, el valor del cemento importado fué de $ 5.722.000 oro lo que equivale a un poco más de 800.000 barriles. Terminada la guerra, serán 1,200.000 los que se importarían, si la industria nacional no toma mayor desarrollo. ¿Para qué enviar anualmente al extranjero tantos millones cuando aquí tenemos la materia prima necesaria para fabricar este producto? Ya pasó el periodo de las experiencias, no cabe hoy día la menor duda sobre la bondad del producto nacional. Si tenemos aquí todo lo necesario para elaborar ete producto, ¿por qué no suspenden toda importación del similar extranjero? Serían millones los que anualmente quedarían en el país. Los americanos están convencidos del buen negocio que constituiría la fabricación de cemento en el país, que ya estan trazando sus líneas para traer capitales e instalar otras fábricas. No sería mucho más lógico y patriótico, que esta industria fuera netamente nacional? Esto se conseguiría fácilmente, ofreciéndole al capital nacional buen interés y seguridad. ¿Cómo? tomando medidas para que sólo se emplee el producto nacional y ésto se conseguiría a su vez, poniendo una barrera que impida la importación del producto extranjero, en un plazo que nos permita instalar nuevas fábricas, en cantidad y capacidad suficiente para abastecer las necesidades del país.

(Continuará)

REMITIDOS

UN CASO CIENTIFICO DE INTERES

Importante curación de "Lupus"
(Afección cutánea)

Voluntariamente nos habíamos abstenido en este último tiempo, de hacer publicaciones de esta índole. Creíamos haber logrado nuestro propósito; ésto es, dar a conocer ampliamente los méritos indiscutibles del sistema curativo empleado por el doctor don T. Rodríguez; para un público culto e inteligente como el de esta capital, las pruebas presentadas nos parecieron suficientes. Rompemos hoy ese silencio para relatar algo que estimamos de verdadero interés y que en nuestro concepto, sobrepasa en mucho, como mérito científico, a los casos que anteriormente hemos dado a conocer. Se trata de una admirable curación de "Lupus"; la persona sanada en un tiempo reducido, se ha mostrado tan entusiastamente agradecida que preferimos cederle la palabra. He aquí copiado todo lo fielmente que la fragilidad de la memoria humana lo permite, lo que nos dijo la señora Leonila Pinto G., domiciliada en la calle Tocornal número 501.

—Ustedes recordarán— comenzó diciéndonos— la gran nevazón que cayó en esta capital el 29 de Junio de 1912. Pues bien, a mí, como aconteció a la mayoría de los habitantes de Santiago, la curiosidad y lo hermoso del espectáculo me indujo a salir a la puerta de mi casa. Hacía algunos instantes que me encontraba allí, cuando alguien que pasó remeció con fuerza uno de los arbolitos plantados a la orilla de la acera, varios trozos de nieve cayéronme en la cara; naturalmente que a esto yo no le dí más importancia que la que en realidad tenía, me sequé inmediatamente y me entregué como de costumbre a los quehaceres de casa. Cuando habían transcurrido aproximadamente unas cuatro o cinco horas, yo, ni siquiera recordaba el incidente de la mañana, comencé a sentir tales ardores en las mejillas y en la nariz—las partes precisamente en que me había caído la nieve—que con el objeto de refrescarme me lavé varias veces; no obstante el bochorno que sentía, no me desapareció por completo.

Algún tiempo después, no recuerdo cuándo precisamente, comenzó a formarse en los sitios ya indicados una costra pequeña al principio y de muy poco espesor, pero que fué aumentando paulatinamente provocando en mi una viva preocupación, ya que el negocio que me dá el sustento (lechería y expendio de pan) requiere forzosamente que sea atendido por una persona de aspecto sano; ¡crueles amarguras me ha brindado esta enfermedad! no se las detallo porque fácilmente se las explicarán ustedes. Dada la situación que se me presentaba y aunque mis recursos son escasos, decidí hacerme ver por un médico. Acudí donde un especialista en afecciones cutáneas, me recetó una pomada, la que usé con resultado adverso; fuí donde otro, idéntica receta con resultado idéntico también, es decir, nulo. La afección avanzaba cada día más. las pequeñas costras habían aumentado considerablemente en tamaño y espesor, parecía que a cada lado de la cara tenía... usaré una expresión bastante gráfica, dos inmensos trozos de barro, aquello era verdaderamente repugnante, estaba desesperada, los médicos no me sanaban, los llamados remedios caseros tampoco; decidí ir entonces al hospital del Salvador, donde me atendió un especialista en enfermedades de la piel, el que me dijo que mi enfermedad era a la sangre y que debería ir dos veces por semana para ponerme inyecciones. Esto me era imposible, primero por la distancia y luego porque no podía desatender mi negocio. Comenzaba el año 1917, cuando viendo la imposibilidad en que me encontraba de sanar, me conformé pacientemente con mi suerte, pero sin dejar por ello de pensar en obtener los medios que procurasen mi curación.

Era en el mes de Noviembre último. Un caballero propietario de la vecindad, me interrogó sobre mi enfermedad, enterado de la causa y efectos me dijo estas palabras: "En la calle Nataniel N.o 113, vive el doctor Rodríguez, caballero que por referencias que me han proporcionado, sé que ha efectuado curaciones sencillamente prodigiosas en casos similares al que usted padece. Consúltelo usted con entera confianza". Al día siguiente, 7 de Noviembre, lo recuerdo perfectamente, fuí donde el doctor Rodríguez. Después de examinarme detenidamente, me dijo: "Usted no tiene nada a la sangre, su afección es cutánea, use esta pomada durante unos quince días, según el resultado que obtenga, regrese". Quince días después, aproximadamente, la gruesa costra había caído. Seguí utilizando la pomada que me entregó nuevamente y la mejoría fué acentuándose cada vez más, y ésto, que yo por inconvenientes relacionados con mi trabajo, no pude seguir exactamente el régimen que me indicó. Después que cayó la primera costra me salió otra más delgada, al caer ésta tuve una tercera menos perceptible aún y hoy día—nos dice la señora Pinto, con marcada satisfacción— aquí tienen ustedes a la vista mi cutis completamente sano. Creo que el relato que acabo de hacerles, en el que he tratado de no omitir detalles, les dará a ustedes una idea bastante clara de la gravedad de mi mal y de lo sorprendente de mi curación. Mi gratitud para el doctor Rodríguez es inmensa y créanme que siento un júbilo intenso al saber que mis declaraciones podrán ser útiles y beneficiosas a aquellas personas que padezcan afecciones cutáneas y que no dudo sabrán aprovechar de sus conocimientos. Hasta aquí lo que nos dijo la señora Pinto.

Santiago, Marzo 9 de 1918.

C. VILLAVICENCIO.

Valparaíso, 9 de Marzo de 1918.

Señor Director Gerente de "La Mundial",
Compañía Internacional de Seguros Generales
SANTIAGO

Muy señor mío:

Por intermedio de su Agente General en ésta, don Alberto Phillips Huneeus, he tenido el agrado de recibir la letra N.o 18,973, a cargo del Banco de Chile, endosada a mi orden, por 25,000 pesos, moneda corriente, y que se ha servido enviarme en cancelación de la Póliza de Seguros de Vida N.o 2.397, por $ 25,000, moneda corriente, que mi difunto yerno, don Ernesto Hübner Richardson, tenía en esa Compañía.

Al expresar mis agradecimientos en nombre de mi hija, doña Berta Gana de Hübner, y como curador de ella, me es muy satisfactorio dejar constancia de la puntualidad y corrección con que ha procedido 'La Mundial", en la liquidación de la citada póliza, y me felicito de que las jóvenes compañías nacionales procedan en forma tan liberal en la liquidación de sus siniestros, lo que las coloca a la altura de las más poderosas Compañías de Seguros de Vida europeas y norte-americanas.

Aprovecha esta oportunidad para suscribirse de usted, como su muy afmo. y S. S.

ENRIQUE GANA GANA

...tevideo y su gobierno local

SOBRE UN TEMA DE ACTUALIDAD

...VISTA CON EL EX-PRESIDENTE DEL DEPARTAMENTO DE EL SALTO

ALGUNAS DECLARACIONES

...res de que, desde hace al-...as se encontraba entre no-... señor Asdrubal E. Delgado, ...idente del Banco Hipote-...l Uruguay, y de que este ... había celebrado una con-... con don Luis Barros Bor-...ector de la Caja de Crédito ...rio, nos acercamos a su alo-... con el objeto de entrevis-...

...nos informados de que el ...elgado le había entregado, ...ito, a uno de nuestros cole-... información acerca de ...es económicas, financieras y ...as reformas constitucionales ...guay. Se habría referido, ... a la cuestión obrera en su ... y sobre otros puntos diver-...

... el distinguido visitante ...o habría dilucidado ampliamente ...us opiniones sobre los te-...icados y aprovechando sus ...entos que como ex-presiden-...Departamento del Salto tie-...respecto al régimen de ad-...ción municipal en su país, ...rogamos sobre este particu-...

... tema que en los momentos ..., por lo demás, se encuentra ...itante actualidad, dada la ... de prensa que, de acuerdo ...entir de la opinión pública, ...iciado a fin de obtener una ... favorable y beneficiosa pa-...iago.

...cuente con estos propósitos, ...rogamos:

... cuántos miembros se com-... Municipalidad?

...mi país la dirección del Mu-...está confiada a un Intenden-...es la autoridad ejecutiva; ...unta, que es consejo delibe-...a Junta se compone de nue-...bros.

...no se hace la elección?

...ntendente es elegido por el ...ejecutivo de la Nación. Las ...directamente por el pueblo.

...les son las atribuciones ...ortantes del primer Alcal-... del Intendente?

—El Intendente tiene la vigilancia y superintendencia inmediata de todas las oficinas municipales y la dirección de todas sus obras y servicios. Es el ejecutor de las resoluciones de la Junta. A ésta compite la deliberación de todos los asuntos municipales, la aprobación del presupuesto, que es presentado por la Intendencia, la aprobación de las contrataciones, etc.

—¿Hay algún miembro del Ejecutivo que intervenga en los servicios municipales?

—El Intendente, que es nombrado por el Poder Ejecutivo. Además, en caso de conflicto entre la Intendencia y la Junta, su solución se difiere al Ministerio del Interior, quien revee, también, las resoluciones de la Junta, en caso de que sean objeto de reclamaciones por los interesados.

—¿Qué progresos urbanos de Montevideo son una muestrade la eficacia de la acción municipal?

—En Montevideo la acción municipal, ejercida por los órganos armónicos de la Intendencia y la Junta, ha sido, generalmente eficaz. Una prueba de su fecunda actividad la ofrecen las hermosas ramplas abiertas entre las playas de Pocitos y Ramírez, que miden más de cuatro mil metros de extensión, la transformación de los jardines y paseos públicos, la pavimentación asfáltica, el estado floreciente de los casinos y hoteles municipales, etc.

—¿Están contentos en Montevideo con este sistema actual, o hay algún proyecto de reforma de la ley?

—No, señor, por razones de criterio administrativo. En mi país hay una gran resistencia popular contra la centralización gubernativa. Ese régimen de centralización creó, hace varios años, la institución de las Intendencias, con desmedro de las funciones que hasta entonces habían tenido las Juntas, que eran las únicas autoridades de los Municipios, originando, así, la intervención del Ejecutivo en el gobierno de éstos. Ahora, la nueva Constitución, recientemente sancionada por la Asamblea constituyente y que entrará en vigencia el año próximo, ha abolido dicho régimen, consagrando una amplia autonomía municipal. El funcionamiento del gobierno del Municipio será reglamentado por la ley. Esa ley no ha sido dictada aún; lo será en el correr de este año.

El señor Delgado que es una figura representativa de su país, se dirigió hoy en viaje a algunos países del norte, para regresar dentro de poco, por el Transandino, de regreso a su país.

BOY-SCOUT DE CHILE

Brigada Manuel Rodríguez

Cítase a la Brigada a excursión de estudio para hoy Domingo 10 del presente, a la 1.30 P. M., en la Estación Alameda (kiosko tranvías). Tenida: uniforme, cinturón y piola.

Cítase también a todos los scouts, con uniforme, cinturón y piola, y báculo, para el próximo Sábado 16 del presente, a las 8.15 P. M., en casa del comandante. Objeto: presentar a la Brigada, en el cuartel, ante el nuevo directorio de la Sociedad Manuel Rodríguez, presidido por el doctor don Pedro Fajardo, quien, además de ser nuestro director y ciudjano, es un incansable servidor de las clases laboriosas y de su sociabilidad, atendiéndolas con rara abnegación, tanto profesionalmente como en la hermosa obra de la instrucción del pueblo, por medio de las escuelas nocturnas para obreros.

El directorio de la Sociedad M. Rodríguez dará esa misma noche, un té a una alta personalidad gubernativa y los scouts harán los honores del caso.

Se previene que se tomarán serias medidas en contra de los inasistentes y no se les permitirá concurrir a la gran concentración internacional de scouts que se efectuará el 5 de Abril en Maipú.

NOMBRAMIENTO

Oficial del Servicio de Agua Potable de Quilpué ha sido nombrado el señor José Campos.

POLICIA DE LOS ANGELES

Se ha aceptado la renuncia que hizo de su puesto el inspector de la policía de Los Angeles, don Alfredo Lamadrid.

Don Manuel Gregorio Balbontin

A las 11 1|2 de antenoche falleció repentinamente en esta capital el señor Manuel Gregorio Balbontín, abogado porteño que se había trasladado a Santiago en busca de alivio para la enfermedad de que padecía.

Dr. MANUEL GREGORIO BALBONTIN

Muere el señor Balbontín a la edad de 70 años, después de una vida consagrada al trabajo.

En su juventud figuró como uno de los mejores soldados en las filas del Partido Conservador. Llevado por el voto de sus correligionarios a la Cámara de Diputados, desempeñó en forma cumplida su mandato.

Después de la revolución de 1891 se retiró a la vida privada y se dedicó al ejercicio de su profesión de abogado, en la que obtuvo buenos éxitos.

Sus funerales se efectuarán hoy Domingo, después de unas solemnes honras fúnebres que se le oficiarán en la capilla de la Caridad, 21 de Mayo entre Santo Domingo y Rosas.

EL ASUNTO DE LAS TIERRAS AUSTRALES

La Segunda Sala de la Corte de Apelaciones de Santiago confirmó el auto del Ministro visitador que denegó la excarcelación bajo fianza solicitada por don Agustín Gómez García.

BOX

El match Sánchez-Levigne

En la carpa de la Alameda se llevó a efecto anoche el anunciado match entre el campeón sud-americano Manuel Sánchez y el campeón de Méjico y Centro América Kid Levigne.

Antes de iniciarse este match hubo varios por profesionales de menor categoría que se desempeñaron correctamente.

Terminado los preliminares, se dió comienzo a la pelea entre los arriba mencionados. Los primeros ocho rounds fueron bastante movidos, dándose a conocer Levigne como un profesional de escuela y un buen competidor de Sánchez.

Al noveno round Levigne sufre un accidente en el brazo izquierdo que le impidió continuar usándolo en la pelea, dedicándose desde ese momento solamente a cubrirse, y Sánchez a atacar fuertemente. En esta forma y sin mayores alternativas se dió término al torneo.

Levigne resultó con una pequeña rotura en el ojo izquierdo.

COMUNICADO OFICIAL A LA LEGACION BRITANICA EN SANTIAGO

Operaciones durante la semana que termina el 7 de Marzo

"Número 1238. — Marzo, 8 de 1918. — La comparativa quietud de una quincena fué seguida por una semana de intensa actividad. Los raids fueron general, desde encuentros patrulleros hasta incursiones cuidadosamente preparadas y lanzadas profundamente en las líneas enemigas, pero exceptuando un ataque sobre la línea francesa al este de Rheims y otro en la línea belga al sur de Stuyvenskerk, no ha habido ninguna tentativa ni de uno ni de otro lado para sostener posiciones enemigas, el ataque enemigo en Butte-du-Mernil, siendo en carácter de contra-ataque. Los alemanes han completado ya sus preparaciones necesarias para la campaña de 1918. Sus divisiones diezmadas han sido reforzadas, su moral en parte restaurada y su artillería aumentada. Sus divisiones en número soprepasan al de los aliados, pero esto no quiere decir por el momento, que tengan superioridad en rifles; en esto los aliados aún tienen un balance a su favor, hace algún tiempo atrás acumularon grandes masas de artillería y numerosos aeroplanos, pero el enemigo ha usado gran número de cañones y material en Rusia, y aún no ha cesado de transportar tropas. Si el enemigo desea atacar, no hay sino riesgo en la empresa de impedírselo. Sin decidida superioridad numérica, la empresa no parece ofrecer muchas probabilidades de éxito, pero no puede escaparse de la posición en que se encuentra. Tiene que atacar con el objeto de romper la línea o tiene que comprometerse en una serie de demostraciones en gran magnitud, mientras desarrolla sus planes en otros puntos. Preparaciones locales darán de aquí en adelante indicios de sus intenciones. Hay motivos para creer lo que impresionó el ataque sorpresivo de Cambrai, y tratará de explotar bien el elemento secreto. Un ataque sorpresivo puede resultar en un éxito inicial. Los americanos, quienes se han hecho cargo de un sector de la línea francesa, fueron atacados después de un grueso fuego de artillería, pero rechazaron el ataque con denuedo. Es digno de notarse que la propaganda alemana es particularmente asidua en menospreciar la ayuda americana. Pretende creer que América entró a la guerra solamente para el interés capitalista y para contrarrestar la influencia janonesa en el Pacífico, aunque sean grandes sus esfuerzos, en América, no tiene y no puede transportar gran número de tropas a Francia.

El tiempo revuelto impidió la actividad en el aire. Hubo poca lucha y fueron un número muy reducido de máquinas enemigas destruídas.

El frente italiano se ha mantenido silencioso, las grandes nevadas permitieron solamente la actividad de la atrillería y raids.

Los aliados tuvieron éxito en el aire, dominando completamente al enemigo. Los prisioneros tomados admiten la eficacia del servicio combinado aéreo y se ha sujerido la idea que en este frente es posible obtener no sólo preponderancia, sino dominio absoluto en el aire. Raids de noche sobre Venecia y otras ciudades italianas, es naturalmente posible pero tales actos no contribuyen en nada hacia una decisión.

Hubo otro avance en el frente de la Palestina, donde las tropas del general Allenby avanzaron al oeste de Jerusalén y sobre el camino de Shenchen. Se encontraron con muy poca oposición. Este avance trae la línea 3,000 yardas más al norte, pero mientras pone a los británicos en posesión de posiciones más favorables, es sólo una etapa al lento pero irresistible progreso. Como en otras ocasiones la cuestión de transportes es lo principal. Organizar la retaguardía mientras se lucha al través de un país enemigo, sobre montañas y un desierto estéril, es un trabajo árduo, pero el progreso en el frente es necesariamente despacio, el anuncio de creciente prosperidad surgiendo detrás de las líneas que avanzan son muy alentadores.

Una amenaza a los intereses aliados en Vladivostok, a lo largo del ferrocarril siberiano, ha traído la cuestión de la intervención del Japón. Es difícil ver, dadas las circunstancias cómo puede el Japón hacer otra cosa que resistir la creciente amenaza alemana a su posición en el este. Las intenciones del enemigo son tan claras como lo son en Odessa, como en la boca del Danubio, y como anteriormente en Bagdad. El Japón tiene una población de cincuenta millones de habitantes, y podría, naturalmente, proporcionar una gran fuerza para cualquier emergencia. El ejército activo y primera reserva sumarían como seiscientos mil y la segunda reserva más de cuatrocientos mil. Las tropas japonesas tienen reputación mundial de destreza y aguante. Sus cualidades son tan buenas como la de cualqiera otra nación. Si Alemania encuentra que ha obligado al Japón a una participación activa en la guerra, puede con calma reflexionar que es el resultado directo de su política anexionista. Un tratado menos agarrador con Rusia habría permitido a esa nación pelear sus propias batallas y no habría tomado ventaja sobre su debilidad para tratar de dominarlo de punta a punta.

Odio concentrado hacia Alemania, algún día romperá en llamas, un prospecto que diarios austriacos y aún alemanes notan con gran alarma.

Lea Ud.
LA NACIÓN

PARA COLEGIALES

Tenemos en nuestros Almacenes todo lo pertinente a la formación de Ajuares, interesantes por sus bajos precios y por la selección de los artículos apropiados para uso de los colegios.

Damos una idea muy somera de nuestro extenso surtido

Confección Niños

ELEGANTE TRAJE completo para joven, en casimir de lana fantasía azul marino o negro, para edad de 13 a 17 años, a $ 85 y ... $ 82.00

TRAJE completo para niño, confeccionado en rico casimir de lana fantasía, azul marino o negro, de elegante corte, para edad de 7 a 14 años, desde $ 54, a ... $ 45.00

TRAJE forma cazador "NORFOLD", confeccionado en casimir de lana fantasía, lo más nuevo y en sarga azul marino y negro, modelo establecido para colegiales, para edad de 4 a 12 años, desde $ 49.50 a ... $ 39.50

TRAJE de blusa rusa, en casimir fantasía, variedad de gustos de moda, en azul marino y negro, modelo sencillo y práctico, para el uso diario, para edad de 2 a 12 años, desde $ 25.50 a ... $ 19.50

TRAJE MARINERO en sarga o cheviot azul marino o negro, con un solo cuello en brin o franela, colores azul marino, blanco, celeste o lacre, para edad de 2 a 10 años, desde $ 28.50 a ... $ 24.50

SOBRETODO RAGLAN para niños, confeccionados en finos casimires de fantasía de lana, especialmente elegidos para este modelo de última moda, para edad de 4 a 12 años, desde $ 67 a ... $ 59.00

EL MISMO MODELO, para jóvenes de 13 a 17 años, a $ 75 y ... $ 72.00

CAPOTE MARINERO con capuchón, en cheviot azul marino o gris, de lana, modelo especial para colegial estrella bordada en oro, en las solapas con traba atrás y botones dorados, para edad de 3 a 11 años, desde $ 59 a ... $ 49.00

EL MISMO MODELO, en cheviot negro, lo ofrecemos a $ 57, 52 y ... $ 47.00

SAQUITOS marinero corto, en cheviot o sarga de lana azul marino, negro o gris, forrado, con traba atrás, botones dorados y bordado en oro en la manga, para edad de 2 a 10 años, desde $ 42 a ... $ 36.00

CAPA CON CAPUCHON, en grueso cheviot azul marino, con ancla dorada en las solapas, botones dorados, para edad de 2 a 12 años, desde $ 25.50 a ... $ 17.50

EL MISMO MODELO, en cheviot negro, para las mismas edades del anterior, a $ 24.50, 22.50, 20.50, 18.50 y $ 16.50

Bonetería Niños

CAMISA DE BRAMANTE blanco lavado, especial para traje de blusa. N.os 32-34, a $ 2.95, y N.os 23-27, a .. $ 2.75

CAMISA DE BRAMANTE lavado, sin almidón, muy prácticas, N.os 31-34, a $ 3.75, y N.os 27-31, a ... $ 3.50

CAMISA DE NOCHE, en bramante blanco lavado, buena calidad, N.os, 32-36, a $ 5.65, y N.os 26-30, a ... $ 4.65

CAMISA DE NOCHE en franela de algodón fantasía, para jóvenes y niños, N.os 26-36, a ... $ 6.25

CALZONCILLOS EN ASARGADO blanco, para pantalón corto, edad 12 a 14 años, a $ 3.50; 6-10 años, a .. $ 3.25

CALZONCILLOS EN ASARGADO blanco, para pantalón largo, 10-16 años, a ... $ 4.60

TRAJE PYJAMAS, en franela de algodón fantasía, para jóvenes y niños, 8-16 años, a ... $ 11.75

DELANTALES EN BRAMANTE blanco, lavado, modelo tablones, medidas 45-85, a $ 4.25, 3.90 y ... $ 3.60

DELANTALES VICHY de algodón fantasía, modelo tablones, medidas 45-85, a $ 5, 4.75 y ... $ 4.25

DELANTALES BRIN DE HILO, crudo, calidad superior, modelo tablones, medidas 45-85, a $ 6.50, 6, 5.50 y .. $ 5.00

DELANTALES SATIN NEGRO, calidad superior, modelo tablones, medidas 50-85, a $ 7.75, 7.50, 7.25 y ... $ 7.00

DELANTALES ALPACA NEGRA o azul marino, modelo tablones, medidas 60-85, a $ 11.75, 10.80 y ... $ 9.80

GUARDAPOLVOS, DE BRIN CRUDO, modelo de los padres franceses, padres alemanes, Barros Arana y otras instituciones, para jóvenes y niños, desde ... $ 7.90

CAMISETA DE ALGODON CRUDO, mangas largas, para jóvenes y niños, desde ... $ 4.25

CALZONCILLOS de algodón gris, para pantalón corto, para jóvenes y niños desde ... $ 5.90

CALZONCILLOS de algodón gris, para pantalón largo, para jóvenes y niños, desde ... $ 6.75

COMBINACION de algodón crudo, de algodón gris imitación lana, de lana gris, para niños de 2 a 10 años, distintas calidades, desde ... $ 7.95

MEDIAS de algodón, borlón negro, distintas calidades, para niños de 2 a 14 años; primera medida, desde $ 1.50

SOMBREROS DE CASIMIR inglés, distintos modelos, desde $ 9.50

SOMBREROS DE PAÑO, para jovencitos y niños, desde $ 13.90

SOMBREROS CALAÑES, en negro y colores, desde ... $ 12.90

GORROS MARINEROS EN PAÑO o sarga blanca, azul y negra, a ... $ 6.90

OFRECEMOS UN INTERESANTE SURTIDO en Corbatas, polainas, calcetines, cinturones y tricotas de jersey de lana, a precios sumamente bajos.

Blanco

COLCHAS blancas "Tricot", especiales, con flecos, buen tamaño, a ... $ 15.50

FRAZADAS, varias clases y colores, a $ 20, 14.80, 10.50 y ... 9.50

SABANAS muy fuertes, a $ 10 y ... 8.50

FUNDAS, largo 105 ctm., buena clase, a ... 1.30

TOALLAS afelpadas, clase especial, con letras bordadas, a $ 2.50 y ... 1.70

TOALLAS afelpada, sin letras, a $ 1.70 y ... 1.40

SERVILLETAS algodón retorcido, especiales, cada una, a ... 1.50

"OFERTA ESPECIAL"

AJUARES PARA COLEGIALES, CON LAS SIGUIENTES PIEZAS:

4 Sábanas, 156|250 ctm., con vainilla.
4 Fundas, 105 ctm. de largo con vainilla.
4 Toallas blancsa afelpadas.
4 Servilletas algodón retorcido.
1 Colcha "Tricot" blanca con flecos.
1 Frazada color, buena clase.
1 Bolsa para ropa usada.
Total 19 piezas, marcadas con letras o números, por $ 75.00

Valijería

CARTERAS en cuero color o negro, para colegiales, a $ 7.50

CARTERAS en cuero color o negro, para niñas, a 7.50

CARTERAS en hule para niña, a ... 5.50

CORREAS para libros, desde $ 6.90, a ... 1.70

BOLSA para ropa usada, desde $ 3.50 a ... 2.95

VASOS PLEGABLES, de aluminio, desde $ 4.95 a.. 2.90

BAULES para colegiales, desde $ 77 a ... 12.00

Zapatería Niños

BOTINES en box-calf negro, con cordones, desde $ 21.50 a $ 13.50

BOTINES en box-calf negro, con botones, especiales para colegiales, desde $ 22.50 a ... $ 14.50

BOTINES en box-calf color, con cordones, desde $ 22.90 a $ 16.50

BOTINES en box-calf color, con botones, desde $ 22.90 a $ 16.00

CAJAS con útiles para lustrar calzado de color o negro, desde $ 4.50 a ... $ 2.95

CEPILLOS para calzado, desde $ 1.90 a ... $ 0.55

CAJAS DE CREMA para calzado, negro o color, desde $ 1.30 a ... $ 0.70

ALMOHADILLAS para sacar lustre, a ... $ 0.85

PAÑOS para sacar lustre al calzado, a ... $ 0.85

Modas

OFRECEMOS GRAN SURTIDO en sombreros de niñas, para colegiales, en paja y brin, a $ 9.90 y ... $ 3.90

Confección Niñas

OFRECEMOS uniformes para colegiales, VESTIDOS en sarga azul marino y negro en las edades de 5 a 16 años, precio desde ... $ 35.00

TAPADOS en buen cheviot azul marino y negro, corte elegante y sencillo, para edad de 4 a 16 años, precio desde ... $ 58.00

Lencería Niñas

CAMISAS en lienzo, adornadas con tiras de broderie y alforzadas, para niñas de 5 a 16 años, a $ 2.60, 2.25, 1.90 y ... $ 1.50

CALZONES de lienzo con vuelo de broderie y puntilla valenciana, a $ 3.25, 2.75 y ... $ 2.25

CAMISONES en buen lienzo, adornados de alforzas y puntillas broderie, a $ 6.25, 5.75, 5.25 y ... $ 4.50

ENAGUAS con corpiños en rico lienzo, vuelos y puntillas de broderie, a 6.50, 5.50, 4.50 y ... $ 3.50

DELANTALES blancos en toile, canesú, tablones y un bolsillo, especial para colegiales, edad desde 5 a 18 años, a $ 7.50, 6.50, 5.50, 4.50 y ... $ 3.50

DELANTALES en satín negro, igual modelo que el anterior, a $ 14.50, 12.50, 10.50, 8.50 y ... $ 6.90

DELANTALES en brin crudo, igual modelo que los anteriores, a $ 9.90, 8.90, 7.90, 6.90 y ... $ 5.50

UN SURTIDO COMPLETO en bonetería, como ser: medias, negras, lisas y aborlonadas, calcetines, camisetas, calzones y combinaciones de lana y algodón.

CAMISOLAS pyjamas de céfiro y moletón de algodón, calzones y camisones de franela blanca.

CORSES con espaldera y tirantes, para niñas de 12 a 18 años, a $ 9.90 y ... $ 7.90

CORPIÑOS corsés en coutil, para niñas, de 3 a 7 años, a $ 8.25, 6.20 y ... $ 5.20

Perfumeria

CEPILLOS dientes, a ... $ 0.50

CEPILLOS uñas, a ... 0.65

CEPILLOS ropa, a $ 2.80 y ... 1.00

CEPILLOS cabeza, a ... 2.60

PEINETAS, a ... 1.70

ESPONJAS, a ... 0.45

JABONES PERFUMADOS, a ... 0.45

Londres **Gath & Chaves Ltd.** Paris

EN HONOR DEL ADICTO MILITAR EN LA ARGENTINA

La manifestación de ayer en el Club Militar

En los salones del Club Militar se llevó a efecto en la tarde de ayer la anunciada recepción en honor del teniente coronel, señor don Julio Brownell, con motivo de su nombramiento de Adicto Militar en la República Argentina y de su próxima partida a Buenos Aires.

A este acto concurrieron numerosos jefes y oficiales que deseaban exteriorizar con su presencia sus simpatías hacia el señor Brownell.

Jefes que asistieron a la manifestación.—Al fondo se ve un hermoso cuadro, donde aparecen O'Higgins y San Martín.

La recepción consistió en un lunch que fué servido en uno de los salones del club.

Usó de la palabra el teniente coronel, señor don Francisco J. Díaz, para ofrecer en nombre de sus jefes y compañeros, la demostración de aprecio que habían organizado en honor del señor Brownell. A continuación contestó agradeciendo el señor Brownell. Ambos discursos fueron bastante aplaudidos.

Durante la fiesta ejecutó hermosos trozos musicales la banda del Regimiento Pudeto.

Insertamos a continuación los discursos:

El teniente coronel don Francisco J. Díaz

Compañeros: cumplo con el honroso encargo, para mí especialmente grato, de ofrecer en el nombre de sus compañeros y amigos, al teniente coronel don Julio Brownell esta copa de despedida, antes de que se ponga en marcha para ir a desempeñar el puesto de Agregado Militar de la Legación de Chile en la República Argentina.

Conocedor de los servicios del Estado Mayor, en los cuales ha actuado en diversas ocasiones; comandante de Regimiento y de Brigada, en el arma a que perteneció hasta hace poco tiempo, amigo afectuoso y sociable por naturaleza, el compañero Brownell reune las condiciones necesarias, no sólo para representarnos digna y concienzudamente ante el cuerpo de oficiales argentinos, sino para seguir cultivando las tradicionales relaciones que desde hace más de un siglo nos unen al Ejército de la República hermana.

La próxima celebración de la batalla de Maipo, teatro de los esfuerzos comunes, le dará la más apropiada ocasión para hacer saber a los compañeros de armas de ultracordillera, que nuestros pechos abrigan, hoy, como hace cien años, los mismos sentimientos de solidaridad sudamericana que nos hicieron luchar juntos en las guerras de la independencia; y para confirmarles una vez más que los militares chilenos de hoy día consideran como sus antepasados, que la integridad de la América del Sur depende de la unión de las naciones que la forman, en particular de la Argentina y de Chile.

Creo interpretar con entera fidelidad nuestro modo de pensar, si le digo a nuestro amigo, que en el cumplimiento de tan importante cometido, le secundaremos todos con la más decidida voluntad, y que estamos seguros de que el éxito ha de coronar sus esfuerzos.

Bebamos, pues, esta copa porque tanto a él, como a su distinguida familia, los acompañe la más completa felicidad durante el tiempo que permanezcan ausentes de la patria.

El teniente coronel, señor Julio Brownell

Camaradas y amigos:

Profundamente agradecido de la delicada invitación que me ha sido hecha por el directorio del Club Militar y compañeros de la guarnición y por el acto de presencia que nos hacen en esta fiesta de compañerismo, para el amigo que se aleja, quieran ustedes recibir mi más viva gratitud.

Doy mis agradecimientos por las palabras que acabo de escuchar, manifestándoles que me encuentro feliz entre ustedes.

Alzo mi copa para beber por la prosperidad de las naciones que, unidas en una sola alma, formaron el ejército que, trasmontando la cordillera de Los Andes, obtuvo las victorias de la cuesta de Chacabuco y la de los llanos de Maipo; bebo también por sus dignos representantes, por sus instituciones armadas y por la salud personal de cada uno de los miembros del Club y camaradas que me acompañan en este momento.

Salud, señores.

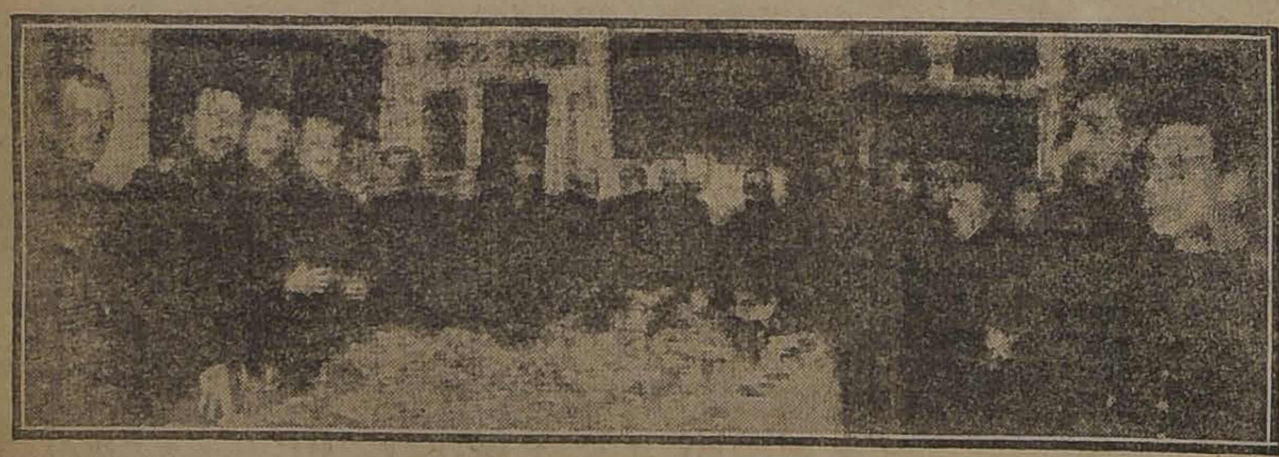

Durante la manifestación

LA DEFENSA DE LA CIUDAD

LOS PARTIDOS POLITICOS TRABAJAN POR LLEGAR A UN ACUERDO PARA IR A UNA LISTA COMUN

NECESIDAD DE RENTAR A LOS REGIDORES Y ALCALDES

INICIATIVAS DE LA JUNTA DE REFORMA MUNICIPAL

Sigue preocupando la atención del público el asunto relativo a las próximas elecciones municipales.

Cada día toma mayor cuerpo la idea referente a que no es posible entregar por tres años la ciudad a personas ineptas para desempeñar las delicadas funciones edilicias.

Entre los diversos partidos políticos se activan las gestiones para llegar a un acuerdo en el sentido de llevar a las urnas una lista de personas honorables y preparadas.

Con don Luis A. Cariola

ocasionalmente, tuvimos oportunidad de conversar acerca de este importante problema.

El señor Cariola es una persona que ha dedicado atención preferente al estudio de las materias municipales.

De paso nos proporcionó una serie de datos interesantes.

—La campaña encaminada a obtener la elección de un grupo de ediles honorables y competentes, es de notorio provecho para Santiago.

Para garantizar el buen funcionamiento del Gobierno Local, a mi juicio, es indispensable disminuir el personal de los regidores y alcaldes y, además, rentar a las personas que tengan a su cargo la pesada administración local.

Yo tuve oportunidad, agrega, de presentar a la Liga de Acción Cívica un proyecto que contenía esas dos ideas fundamentales.

Parece que fuera un contrasentido, pero la verdad es que en la práctica se ha visto que una gran ciudad como Santiago, o Valparaíso, necesita tener menos municipales con responsabilidad más cierta y más fácil de establecer.

El manejo administrativo y económico de una ciudad capital, como Santiago, no debe ejercerse a ratos perdidos, dedicándole, como quien dice, las horas que dejan libres la profesión o los negocios. Al contrario, por sí sola es ésa una tarea capaz de cansar al hombre mejor organizado.

Así, nadie podrá negar que el ilustre don Ismael Valdés Vergara y otros caballeros han perdido la salud en el desempeño correcto del cargo de alcalde.

Por las consideraciones expuestas, yo creo que se haría una obra útil al pretender realizar las ideas que dejo esbozadas.

Dos palabras con el presidente de Reforma Municipal

La Junta de Reforma Municipal viene trabajando desde hace diez años por conseguir que la capital sea administrada correctamente.

De acuerdo con su programa de bien público, ha librado campañas de opinión que son memorables en la historia de Santiago.

A pesar de que ha sufrido algunos reveses, sus miembros no cejan en sus sanos propósitos, y están listos para tomar iniciativas en la próxima campaña.

Ayer nos fué dado conversar durante breves instantes con el presidente de la institución referida, don Alberto Mackenna Subercaseaux.

—La Junta tiene el firme convencimiento, nos dijo, que Santiago no debe ser abandonado a su propia suerte ante la perspectiva de una Municipalidad inconveniente.

Desde luego, el Miércoles, a las seis de la tarde, provocará una reunión en "El Mercurio", de un grupo de caballeros representativos, para ver modo de formarle ambiente a la idea de que el Congreso dicte a la brevedad posible una ley que coloque la administración local en manos de una Junta de Alcaldes, la que sería designada por el Presidente de la República, con acuerdo del Senado, quedando la Municipalidad como un cuerpo consultivo o deliberante.

Así, el Municipio estaría compuesto por médicos higienistas, arquitectos, ingenieros, etc., que asesorarían a los alcaldes.

En Buenos Aires, en Río y en Montevideo, existe la Intendencia Municipal y la Municipalidad consultiva al mismo tiempo.

De todos es conocido el magnífico resultado que esta organización ha producido para que me esplaye en recomendar sus bondades.

Si el Congreso desea, puede optar entre estos dos sistemas, que, hoy por hoy, son los únicos recomendables.

CON UN DISTINGUIDO FUNCIONARIO ARGENTINO

EL SERVICIO DEL REGISTRO CIVIL

LA CARRERA DIPLOMATICA Y CONSULAR

EL PRESIDENTE IRIGOYEN Y LA LIBERTAD ELECTORAL

CON EL DOCTOR JUAN E. LOZANO

Se encuentra en esta capital el doctor Juan E. Lizano, director del Servicio del Registro Civil de la provincia de Buenos Aires. Su viaje obedece al deseo de tomar un corto descanso después de un año de pesada labor.

Ayer tuvimos el agrado de conversar breves instantes con el distinguido huésped.

—He aprovechado mi viaje a esta capital para imponerme de la forma cómo está organizado el Registro Civil en Chile.

Para este efecto visité la Inspección a cargo del señor Patricio Reyes Solar, persona culta y atentísima que me ha proporcionado interesantes datos. Una lección práctica que he sacado y que trataré de implantar en la Argentina es el empleo de formularios impresos para estampar las diversas diligencias. Mediante este sistema se facilita el trabajo en forma considerable.

Después de hablar sobre el servicio mencionado, el señor Lozano, que acaba de obtener su título de diplomático, se refirió a la manera cómo se prepara en la Argentina el personal de secretarios de Legación.

Anexa a la Facultad de Derecho, nos dice, funciona un curso que dura dos años destinado a instruir a los jóvenes que se sientan con inclinación a la carrera diplomática. En él se estudia derecho constitucional, historia de diplomacia, geografía económica estadística, derecho público y privado, etc.

No creo del caso extenderme acerca de la importancia que hay en que se forme un personal científico, para un ramo como la diplomacia, pues estoy seguro que a la política de la intriga y del embuste le quedan muy pocos años de vida.

Un decreto gubernativo prescribe que no pueden ser nombrados secretarios de legación sino aquellos que poseen su título otorgado en el curso a que me he referido. Esto producirá a la larga efectos provechosísimos y quién sabe si no se logra por este medio obtener el escalafón diplomático.

En la época actual en que el comercio toma de día en día mayor incremento, es indispensable contar con un buen cuerpo consular.

Esto se ha comprendido muy bien en mi patria y se ha establecido un curso anexo a la Facultad de Ciencias Económicas en el que se proporcionan todos los conocimientos relacionados con el mencionado servicio.

Hasta la fecha ha producido excelentes resultados.

En seguida la charla versó sobre política.

Nuestro informante es un convencido de la causa radical y nos habla con calor acerca de las luchas en su favor.

Para el Presidente Irigoyen tiene palabras de franco elogio, a quien, según él, se debe en gran parte el triunfo alcanzado en la campaña en pro de la libertad electoral.

La Ley Sáens Peña, dice, que garantizó esta conquista cívica, es el producto de la tenacidad del partido radical, encabezado por el doctor Irigoyen.

El incendio en Cautín

Más detalles del siniestro

Ampliando nuestras informaciones anteriores sobre el colosal incendio que ha estallado en los campos vecinos a Temuco, debido a la enorme proporción que tomaron los roces que se efectuaban en esa región, insertamos a continuación el telegrama que el Intendente de Cautín envió al Ministerio del Interior:

"Voraz incendio sigue incrementándose de manera alarmante en una zona inmensa, que abarca gran cantidad de leguas, quemándose bosques, casas, cercas, animales y cosechas, dejando en la miseria a numerosas familias. Varios fundos están rodeados por el fuego. He mandado fuerzas de carabineros y policías a prestar auxilios. Esta fuerza es insuficiente para el salvataje, esperando disponga US. fuerza de caballería. Intendencia no tiene recursos para atender a los gastos más indispensables. Ruego a US. autorizarme para girar, con cargo a la ley de régimen interior, hasta por la suma de 5,000 pesos."

Muchos agricultores han tenido que abandonar sus propiedades, completamente arrasadas por el fuego y refugiarse en las ciudades vecinas.

El fuego ha alcanzado hasta las inmediaciones de Quepe, pero afortunadamente sin causar grandes perjuicios en esa región.

Debido a la enorme dificultad para la comunicación entre los diferentes puntos amagados, no se ha podido precisar todo el alcance del siniestro.

Dr. GIANELLI
Estudios en Europa
Especialista en sífilis, piel, vías urinarias.
21 DE MAYO 562
Consultas: de 9 a 11 1|2 y de 2 a 5 1|2.

RECARGO ADUANERO

El Ministerio de Hacienda fijó en 63.12 o|o el recargo aduanero que deberá regir durante la presente semana.

El 25 o|o que debe enterarse en letras sobre los derechos de exportación, se cobrará a razón de 24.267 peniques por peso oro.

CABLE CENTRAL

En esta oficina hay el siguiente cable sobrante: de Nueva York, para Luis Ortiz, Serrano 28, Santiago, firmado Tonkin.

TEMPERATURA

Ayer tuvimos:

A la sombra: máxima, 29.9; mínima, 11.1.

A cielo descubierto: máxima, 51.9; mínima, 9.4.

DEFUNCIONES

Marzo 9. — Leonidas Reyes, de 3 años; Honorio Vargas, de 1; Ana Allendes, de 27; Irma Muñoz, de 11; José Alvarado, de 14; Manuel Ortega, de 42; Amelia Farías, de 26; Hilario Silva, de 75; Juana Morales, de 75; Amador Piña, de 45; Luisa Díaz, de 55; Pedro González, de 31; Justiniano Almendroza, de 55; Rosa Osorio, de 25; Rigoberto Amat, de 23; Margarita Donoso, de 45; Clarisa Maurquides, de 48, y 8 menores de un año.

RETIRADOS DE LA POLICIA

El señor don Indalicio Cortés presidente del Centro de Retirados de las Policías de la República "Joaquín Pinto Concha", ha recibido la siguiente carta:

Señor: Esposa viuda del socio Roberto Sáez, fallecido últimamente, tengo que manifestar a usted y por su conducto a la Sociedad, mis sinceros agradecimientos por las atenciones gastadas con mi esposo durante su enfermedad, y en sus funerales, y conmigo posteriormente, hasta entregarme la cuota mortuoria, que me correspondía, en la primera sesión del directorio y antes de transcurrir ocho días desde la sepultación.

Sé que ustedes no necesitan de estas manifestaciones de agradecimientos, pero me parece conveniente hacer llegar a conocimiento de los socios y retirados de policías que aún no lo son, la forma oportuna y delicada como atienden a los socios y sus familias en las horas difíciles, de tal modo que han comprometido la gratitud eterna de sus Afmos. y SS. SS. — Antonia Quinteros v. de S. — Manuel J. Sáez Q., hijo".

VENDEDOR
Activo se necesita para Santiago. Indispensable conocer paquetería y trapos, tener clientela y haber practicado varios años casa mayorista.
Inútil sin estos requisitos.
Sueldo y comisión.
Ofertas escritas indicando práctica, referencia, nacionalidad y edad a casilla 1229.
OTTO FUHRIMANN
01520-10-c

PROPUESTAS
Se piden propuestas para la cimentación de la casa propiedad del señor M. Letelier E.
Planos y condiciones, en la oficina del Ingeniero Arquitecto, señor José Forteza, Calle ESTADO N.o 46
01446-10-c

La Flor de Cabañas
CIGARRILLOS
HABANOS EXTRA FINOS
1591-31 c

VIÑA PRA...
SANTIAGO
Vinos especiales para Famili...
MEDOC.. ot. $ 0.60 sin ...
PINOT.. Bot. $ 0.70 "
BLANCO Bot. $ 0.80 "
TIPOS SUPERIORES: $ 0.9...
y $ 1.20
Cas. 1915, Teléf. Ovalle ...
AGENCIA:
Huérfanos No. 1039

L. Fernandez García
BANDERA 78 - Oficina 6
Me encargo de la administración de propiedades, cobros de arriendos.
1418-...

Bunster y Alcalde
Hugo L. Bunster - Julio Alcalde
Corredores de la Bolsa de Productos
Compra y venta por cuenta ajena de Frutos del País y Ganado
Bandera 321
Teléf. 829 :-: Casilla 27...
1611-...

REALIZO
50,000 listones para pisos 1 por $4\frac{1}{2}$ machihembrado
30,000 listones para cielo $\frac{1}{2}$ por $4\frac{1}{2}$ machihembrado
Gran Surtido de Puertas, desde......... $ 12
LA REPUBLICA BARRACA y FABRICA
REPUBLICA 717 :: Teléfono 182, Parque
Tiene constantemente a Precios Bajos:
Laurel, Lingue, Raulí, Alamo, Roble para envigados y corrientes —CEMENTO MELON.—Cal y Basas de Piedra.—Consulte precios
M. ESCOBEDO M.
CASILLA 3081 — PIDA UD. CATALOGO
1744-11-...

PINO OREGON
Hemos recibido un gran cargamento con piezas de todas dimensiones.
ROBLE PELLIN
Gran surtido para envigados en dimensiones igual al Pino. Para edificios baratos, durmientes y pies derechos a precios muy bajos.
Tabla para cielo a........................ $ 0.40
Tabla para piso, Raulí 1x$4\frac{1}{2}$"......... $ 0.55
Puertas de tablero rebajado, desde $ 12.00
"LA SAN DIEGO" Desvío Barraca y Fábrica
SAN DIEGO 2320, PASADO FRANKLIN
CASILLA 3018 :: TELÉFONO 26, SAN MIGUEL
1741-10-c

ACEITE LINAZA
COCIDO Y CRUDO
ACEITE DE NABO de la Fábrica "Esmeralda" situada en PROVIDENCIA, se garantiza su pureza, ofrece:
ANTONIO CAÑAS
Compañía 1034 :: Teléfono Inglés 5067 :: Casilla 1215
ÚNICO AGENTE
1705-13-c

LIBRERIA TESCHE
CASA FUNDADA EN 1880
Pasaje Matte 18|20 SANTIAGO. Dirección: Tel. "Tesche".
TELEFONO 1644 - CASILLA 770
Importación directa de artículos de escritorio, colegios, ingenieros, dibujantes, y pintores.
ENCUADERNACIÓN, IMPRENTA Y LITOGRAFÍA
ATLAS UNIVERSAL. —Unico en castellano, por Julio Montebruno. En venta por mayor y menor.
Se atienden pedidos de provincias a vuelta de correo.
0152...

Puerto de Valparaíso

Las obras en construcción. — Acuerdos de la Municipalidad de Valparaíso

Ha sido transcrito al Gobierno, por el Intendente de Valparaíso, el siguiente acuerdo adoptado por la Municipalidad de Valparaíso:

"La Ilustre Municipalidad, en sesión extraordinaria de 25 de Febrero último, acordó prestar su aprobación al siguiente proyecto de acuerdo:

"La Ilustre Municipalidad, al tomar conocimiento de los antecedentes relacionados con la construcción de un rompe-olas que arranque de la Baja hacia el fuerte de Andes, acordó declarar, en conformidad con lo dictaminado, con fecha 8 del actual, por los ingenieros don Ramón Nieto y don Emilio De Vidts, miembros de la comisión técnica nombrada por el Supremo Gobierno, que acepta, en nombre de la ciudad de Valparaíso, el proyecto confeccionado por el señor sub-secretario del Ministerio de Justicia, don Alvaro Casanova Zenteno, con las reformas introducidas por los funcionarios expresados.

"La corporación toma en cuenta, al aceptar el proyecto tal cual está concebido, que se elimina de los trabajos el Parque Alejo Barrios, y que con tal planificación, de parte de los terrenos en que hoy está el Fuerte Valdivia, se facilita la entrada a Valparaíso del ferrocarril proyectado por el ingeniero don Eduardo Barriga, que unirá a Santiago con esta ciudad y que pasa por Casablanca".

LA ESCUELA DE ARTE APLICADO

Importante reunión

Muy concurrida promete ser la reunión que se efectuará esta tarde, dado el entusiasmo que ha despertado, la circular que con este objeto ha enviado el Centro de Arte Aplicado a diversas sociedades obreras y empleados de comercio.

En esta reunión que se verificará a las 4 P. M., en la Sociedad de Artesanos la Unión, Riquelme N.o 854, se aprobará el plan de estudio para la Escuela de Arte Aplicado, que tiene en organización este centro.

Con esta escuela se llenará el vacío que hoy existe entre las personas estudiosas que no encuentran donde perfeccionarse artística y prácticamente en beneficio directo de sus respectivas profesiones y donde ya sean artistas y cientcpM donde desarrollar sus vocaciones o tendencias, ya sean artísticas o científicas.

Se nos encarga recomendar la asistencia a las instituciones invitadas y a toda persona que se interese por el progreso nacional.

Los funerales de don Rafael Sotomayor

SE EFECTUARON AYER EN LA MANANA

Los discursos pronunciados

Ayer en la mañana se efectuaron los funerales del señor don Rafael Sotomayor, cuyos restos embalsamados llegaron a Santiago, procedentes de Buenos Aires, el viernes en la noche.

A las 8 A. M. fué sacada la urna mortuoria del vagón en que había quedado depositada la noche anterior en la Estación Mapocho, para trasladarla en seguida a la iglesia de San Ignacio.

Después de una misa solemne oficiada por el P. Ministro del Colegio de San Ignacio, el cortejo se puso en marcha, minutos después de las 10 A. M., hacia el Cementerio General, siendo acompañado durante el trayecto por numerosos amigos del extinto y por algunas personalidades de la sociedad y de la política.

Al llegar al Cementerio, los hijos y otros parientes cercanos del señor Sotomayor bajaron la urna de la carroza y, después de colocarla en un carrito de mano, a cuyo lado iban dos sacerdotes rezando las preces de difuntos, fué conducida por el personal del Cementerio a la tumba de la familia Sotomayor Neuhaus.

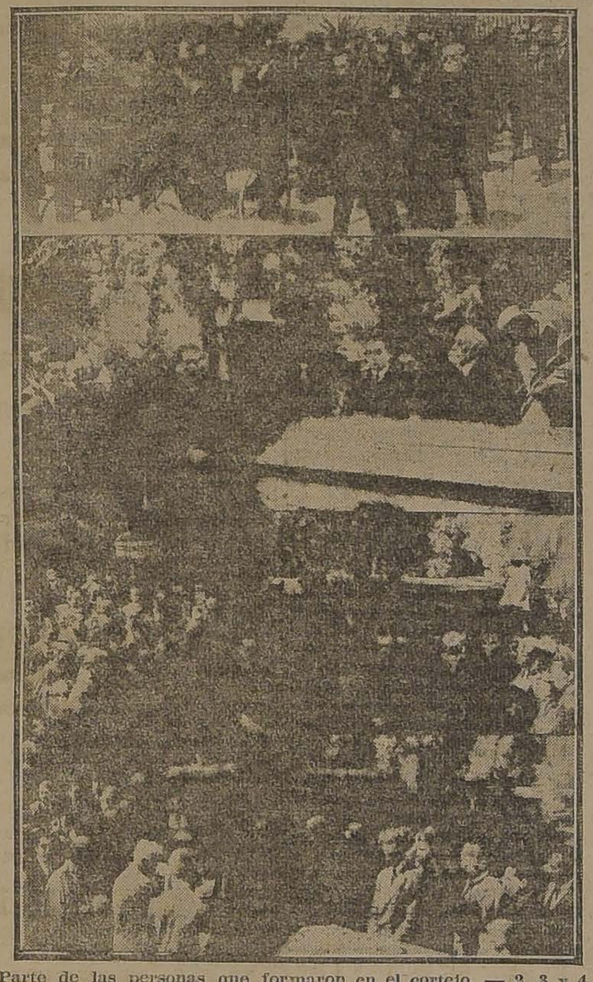

1. Parte de las personas que formaron en el cortejo. — 2, 3 y 4, oyendo los discursos.

Antes de proceder a la sepultación de los restos, hicieron uso de la palabra, el Ministro del Interior señor Domingo Amunátegui Solar, en representación del Gobierno; el diputado por Santiago don Ignacio Marchant Scott, por la Junta Ejecutiva del Partido Nacional, y el señor Ricardo Ahumada Maturana, en nombre de los amigos del extinto.

Despidieron el duelo los señores Rafael, Rodolfo, Enrique, Gonzalo y Ernesto Sotomayr Neuhaus; coronel de Ejército don Emilio Sotomayor Leyton; Joaquín Díaz Besoaín, Rodolfo, Rafael y Felipe Sotomayor Torres; Hernán, Alfredo y Abelardo Sotomayor Sotomayor, y Raúl, Roberto, Oscar y Diego Sotomayor Eguigúren.

Damos a continuación los discursos:

El Ministro del Interior

La República acaba de perder a dos egregios ciudadanos: ayer, a don Marcial Martínez, y hoy, a don Rafael Sotomayor.

El primero nos dejó luminosa huella en la Universidad, en el foro, en la política y en la diplomacia. Transcurrirán años antes de que sea reemplazado en los consejos donde dominó por su vasta ilustración y por su profunda experiencia de la vida.

Sotomayor colaboró también, aunque de diverso modo, eficaz y positivamente, en la patriótica obra de afianzar nuestras instituciones y de impulsarlas por las vías del progreso.

Hijo de un varón ilustre, recibió en el hogar de su familia sólidos principios de abnegación y de civismo, que no olvidó jamás.

Muy triste habría sido que sus restos mortales no fueran sepultados en tierra chilena. Felizmente, podemos tributarle el homenaje debido a un gran servidor de la Nación.

Sobre la loza de su tumba, el celo cariñoso de los suyos y de los que fueron sus amigos renovará día a día las perfumadas flores del pesar inextinguible.

El Gobierno adhiere a esta dolorosa manifestación del sentimiento patrio y se honra en dar el último adiós a quien se aleja de la escena humana después de haber cumplido bien sus deberes públicos y privados.

Don Ignacio Marchant Scott

Señores:

Tuvo la fortuna, don Rafael Sotomayor, de heredar un nombre ilustre en la vida nacional. El genio político y organizador de la victoria de nuestras armas en la campaña del Pacífico dejaba a su hijo un ejemplo luminoso que seguir y la responsabilidad de continuar y enriquecer el acervo de servicios a la Nación.

Educado su espíritu en el esfuerzo del trabajo y del sentimiento del deber, desarrolláronse las condiciones de su natural: franco, leal, de carácter firme y voluntad decidida; cualidades todas que habían de culminar en los actos del político, del funcionario y del industrial.

Por su claro talento y versación legal distinguióse en el foro. La austera defensa de los derechos entregados a su patrocinio ennoblecieron al abogado.

Sus iniciativas y aciertos en la dirección de empresas mineras y salitreras contribuyeron al desarrollo de estas fuentes de riqueza pública y privada.

En el campo de la política y del Gobierno se destaca su personalidad vigorosa de patriota y hombre de Estado. Ministro y congresal, sirve los bien entendidos intereses generales con entereza y rectitud. En él no hay debilidades ni vacilaciones y los árduos problemas públicos los afronta con talento previsor y firmeza en las resoluciones. El caudal de conocimientos y experiencia en la vida de los negocios sírvele para actuar como hábil hacendista en la dirección de las finanzas nacionales en épocas difíciles y por todos recordadas.

La eficiente y sólida acción de Gobierno como base de progreso y florecimiento de la vitalidad del país, dentro del orden y de la libertad, fué su norte político. Sus correligionarios le rodeábamos con todo el aprecio debido a sus merecimientos y civismo.

El Partido Nacional, en esta hora de duelo, cubre con su bandera, unida a la de la patria, los restos mortales del que fué eminente servidor público.

En nombre de su Junta Ejecutiva y de la representación parlamentaria del Partido, deposito en su tumba la corona entretejida por nuestros afectos y sentidos recuerdos a su memoria.

Don Ricardo Ahumada

Señores:

Si viviésemos en los tiempos augustos de la sabia Atenas, la República habría encomendado por ley, a algún ciudadano eminente, llegar a este recinto para hacer el elogio y rendir el homenaje público que discernía a los héroes; a los sabios y a los grandes servidores de la patria.

A imitación de aquélla, el Gobierno de Chile, dando realce a la fúnebre solemnidad que nos congrega, ha dejado constancia de que don Rafael Sotomayor, como exponente social y político, como estadista, hábil organizador y de patrióticos generosos impulsos, tiene derecho a figurar en la galería histórica de los grandes ciudadanos de la República.

Con abrumadora rapidez hemos visto desaparecer del escenario de la vida a tantas personalidades, que constituían una parte valiosa del acervo fundamental de nuestro orgullo de chilenos. Y no es fácil reemplazarlos, y es temeraria empresa ocupar los puestos en que lucieron, por su inteligencia vigorosa, su preparación sobresaliente y sus condiciones especialísimas de equilibrio y de carácter.

Noble luchador de extraordinario esfuerzo, Rafael Sotomayor supo manifestares en el periodismo, en la vida profesional, en el vasto juego de los negocios, en el Parlamento, en los consejos de gobierno; y en todas partes dejó la huella de una luz, la indicación atinada de un hombre superior o la nota dominante de su carácter y patriotismo.

Digno heredero de su padre, supo afrontar las responsabilidades que le impusiera su nombre y tan envidiable herencia, dentro del partido político que le sirvió de cuna y en todos los actos públicos que ejecutó como hombre de Estado.

Discutido, como siempre ocurre con los políticos de valer efectivo, sus contradictores respetaron al ciudadano, y no se convirtieron en adversarios. Y así, no es de extrañarse de que su nombre, sin que él buscase las auras populares, hubiese servido de bandera y de esperanza para una evolución política.

En el voluntario destierro que se impuso, para disipar los quebrantos del trabajo y atender a la educación de sus hijos y no por egoísmo, lo sorprendió la guerra mundial, de la que fué espectador desde el comienzo. Y de regreso a la Patria, que tanto amaba, Dios lo llamó a su trono en pleno océano, en medio de la inmensidad y de la grandeza.

Al recibir su envoltura material, que nunca cubriremos con la capa del olvido, inclinémosnos con religioso respeto y despierte su memoria el reconocimiento justiciero de sus conciudadanos; justicia que se debe no sólo al correligionario y al amigo, sino también al adversario y en general a todos aquellos que han consagrado su actividad inteligente al servicio de los negocios públicos, contribuyendo así al mejoramiento social, al perfeccionamiento de nuestras instituciones y al prestigio, al buen nombre de nuestra nacionalidad.

En cuanto a mí, unido por el afecto tradicional de una amistad robustecida por afinidades de credo y de tendencias en el vivac político, no olvidaré jamás las enseñanzas del hombre, ni el estímulo generoso que me brindara siempre su corazón bayardo.

INTERESA a todo establecimiento de gran consumo, conocer el

JABON PRINCIPAL

Es antiséptico, muy económico, de buena clase y agradable aroma. Pesa 180 gramos tamaño colosal. VALE $ 1.00.

PÍDASE:
CASA FRANCESA,
DROGUERÍA FRANCESA
Y BUENAS BOTICAS

¡INVIERNO!

Grande y variado stock de casimires ingleses, acaba de recibir la

SASTRERÍA RETAMALES

Premiada en la Exposición Industrial, 1916.

SAN ANTONIO, 340

Casilla 1210 :: SANTIAGO

1698-18-c

EL DESGRACIADO ACCIDENTE DE ANTEAYER

El cadáver de la señora de Paredes

El juez de turno señor de la Barra ordenó ayer que el perito señor Federico Thumm, inspeccionara el sitio donde ocurrió el hundimiento, en el Cité Santa Inés, y que causó la muerte de la señora Ercilia Barros de Paredes.

Sólo en la mañana de ayer se logró sacar el cadáver de la víctima la que fué trasladada a la Morgue y después de su autopsia, se entregó a la familia.

El trabajo de la extracción del cadáver estuvo a cargo del oficial señor Fuenzalida y cuatro guardianes de la 4.a Comisaría, los que con baldes extrajeron toda el agua que cubría el pozo, tarea que empezaron a las 12 de la noche de anteayer, hasta las 12 y media de la mañana del día siguiente, hora en que se logró extraer los escombros que los cubrían.

El hundimiento se debió a que los constructores del cité practicaron un hoyo de 10 metros de profundidad, el que no rellenaron después sino que lo taparon con tablas y tierra.

REGLAMENTO DE LA PROSTITUCION

Se ha presentado al alcalde, la siguiente solicitud:

"José D. Gajardo Guzmán, abogado, domiciliado en la Av. Independencia número 847, a US. digo:

Que, según decreto del alcalde señor Talavera, se abrió un curso el año pasado para un proyecto de reglamentación de la prostitución.

Según las bases fijadas, los trabajos debían presentarse antes del 1.o de Setiembre de 1917, nombrándose una comisión compuesta del jefe de la Inspección Sanitaria Municipal, del jefe de la Inspección de Higiene y del jefe de la policía local, para que informaran a la Alcaldía sobre el mérito de los trabajos presentados y se asignó un premio de 500 pesos al mejor proyecto.

Pues bien, no obstante haberse presentado seis o siete proyectos y que van transcurridos más de seis meses, la mencionada comisión, que ha estudiado esos trabajos, no ha evacuado su informe por razones que ignoro.

Las gestiones privadas no han dado resultados.

Como esta negligencia importa una burla a los concursantes, es llegado el caso de que la Alcaldía resuelva lo conveniente.

Por tanto,

Ruego a US. que se sirva fijar un plazo breve para que la indicada comisión evacue su informe, en subsidio, que devuelva los proyectos a sus autores sin más trámite.

NECESITO

Buen mecánico para industria y maquinarias del campo, sueldo mensual.

Escribir a

J. NICOLAS RUBIO

RANCAGUA

1700-11-c

Lo mejor para el pelo

"RADIUM"

Loción antiséptica, fortificante y regeneradora, única contra la caspa y caída del cabello. Indispensable a hombres y mujeres para el cuidado. Hermosura, Conservación y Crecimiento de la Cabellera. Frasco: $ 15. Recibimos: Daube y Cía. y boticas.

INSPECCION DE COLONIZACION E INMIGRACION

Mañana reasumirá sus funciones el inspector de Colonización e Inmigración, señor Temístocles Urrutia, que se encuentra haciendo uso de licencia.

Durante el curso de la presente semana el señor Urrutia hará la respectiva propuesta al Ministerio correspondiente, para proveer el cargo de secretario de la oficina de su dependencia, que se encontraba vacante por promoción de la persona que lo servía.

Intercambio comercial

Entre Chile y Uruguay

Observaciones de interés

El Ministerio de Relaciones Exteriores ha enviado al de Industria un informe relativo al intercambio comercial entre Chile y Uruguay y que ha sido elevado a la consideración del Gobierno por el Cónsul General de Chile en Montevideo.

El citado informe dice que constantemente los comerciantes de esa plaza recurren al Consulado en demanda de informaciones relacionadas con las diversas industrias establecidas en Chile, con el propósito de procurar la introducción a ese país de muchos de los artículos cuyos similares, antes de la guerra, venían de Europa, Japón y Estados Unidos, y que hoy debido a la escasez de bodegas, no llegan en la cantidad necesaria para el consumo.

Un ejemplo de lo que a diario ocurre en las oficinas del Consulado, es el siguiente:

El azufre en sus diversas clases, refinado, molido y granulado, que antes de la guerra venía de Italia y Japón, hoy no llega, y, como la agricultura necesita de este artículo, los antiguos importadores preguntan: ¿Se produce el azufre en Chile, quiénes son los mejores productores, sus domicilios, precios corrientes? Sé que hay en Chile varias industrias de azufre, dice el Cónsul, y por referencias que tengo, sé también que el artefacto producido es de clase superior al similar japonés o italiano; pero en la generalidad de los casos, los Cónsules no están en situación de procurar informaciones concretas a este respecto, y mucho menos lo están los Cónsules que han permanecido ya algunos años alejados de Chile, en donde últimamente, por las dificultades que ha creado la guerra, ha nacido una serie de pequeñas industrias que han de ser más tarde la base de nuestro porvenir industrial.

Es la ocasión más favorable para que nuestras nacientes industrias adquieran un mercado más amplio y seguro en los diversos países sudamericanos, y consigan desplazar las importaciones que se hacían de otros continentes.

A fin de facilitar dicha exportación y que puedan los funcionarios consulares estar en condiciones de proporcionar al comercio cuanta información precise a este respecto, se estima de interés sugerir que el Departamento de Relaciones pida del Ministerio de Industria una información general, anual, sobre nuestras industrias y la agricultura, la cual sería distribuída a todas las oficinas consulares.

Por su parte, el Cónsul General en Uruguay, dice que la guerra ha trastornado todas las vinculaciones mercantiles y el canal de Panamá ha cambiado también la geografía comercial de América. Todos los países deben amoldarse a las circunstancias, y el Consulado del Brasil en Montevideo tiene muestras y una información completa de todos los artículos de consumo, como ser frejoles, arroz y otros de la inmensa producción brasileña.

El Uruguay, dice, es sólo país ganadero, pues su agricultura sin riego y sin abonos es deficiente y por la gran riqueza de carnes, cuyo valor ha triplicado la guerra, son cada día mayores sus necesidades de artículos importados, y los de Chile pueden hallar aquí gran mercado de consumo.

CENTRO CATALAN

En sesión del 8 del actual quedó constituído el directorio que debe regir este Centro durante el período de 1918, a 1919, en la siguiente forma:

Presidente, don José Auguet; vice-presidente, don José Planella; tesorero, don David Martínez; secretario, don Alberto Puig; vice-secretario, don Juan Aragay; vocales, señores: Ramón Brías, Ramón Tomás, Manuel Martorell, Rafael Trías, José Boada y Daniel Guell. Bibliotecario, don Francisco Godo.

INSPECTOR DE ESTABLECIMIENTOS DE BENEFICENCIA

Acaba de regresar de su viaje de visita a algunos hospitales del sur del país, el inspector de establecimientos de beneficencia, don Ambrosio Urzúa Silva.

En breve el señor Urzúa presentará al Gobierno un informe sobre su visita, y propondrá algunas medidas de mejoramiento del servicio de hospitales.

APERTURA DE PROPUESTAS

En el Ministerio de Hacienda se abrirán, el 15 del presente, las propuestas para la impresión de la memoria y de los planos para la construcción del puerto de Constitución.

VISITA A LAS CARCELES

Ayer en la tarde efectuaron la visita de reglamento a los establecimientos carcelarios, los señores jueces del crimen.

No hubo reclamo de importancia, por parte de los reos.

EL PRESIDENTE DE LA REPUBLICA

Mañana regresará a esta capital, procedente de Camarico, el Presidente de la República.

El Martes o Miércoles se dirigirá a Valparaíso, donde se encuentra su familia.

JUZGADO DE TURNO

Durante la presente semana estará de turno el tercer juzgado del crimen, el que será servido por el juez señor Rondanelli.

MINISTROS DE ESTADO

Mañana Lunes llegarán a Santiago los Ministros de Relaciones y de Justicia, señores Guillermo Pereira y Pedro Aguirre, que se encontraban en Viña del Mar, y Conchalí, respectivamente.

LICENCIA

Se concedió licencia de 15 días al médico jefe de la Oficina de Identificación de la Policía de Santiago, don Adolfo Hirth.

FABRICA de ESPEJOS

Hago todas clase de luna para mueblistas y particulares. Venta de vidrios por mayor y menor, y se colocan a domicilio a precios bajos: Gran surtido de molduras importadas para marcos.

Gran realización de marcos hechos y grabados en la

VIDRIERIA RUSA

SANTO DOMINGO 1047, AL LADO COMPAÑIA DE GAS

TELEFONO INGLES 2957

1707-10-c

Sastrería London House

Agustinas 1153, esq. Galería Alessandri

Avisa al público en general que da TERNOS de

Primera clase con facilidades de pago

ATENDIDA POR SU DUEÑO

Mauricio Staroselsky i Cía.

1596-20-c

Los problemas que planteará la paz

RECONSTRUCCION ECONOMICA DE LOS BELIGERANTES Y DE LOS NEUTRALES

OBSERVACIONES DE NUESTRO CONSUL EN PORT TALBOT

En el Ministerio de Industria y Obras Públicas hemos tomado nota de un informe transcrito por el Ministerio de Relaciones Exteriores y que ha sido enviado desde Londres por el Ministro de Chile en Gran Bretaña señor don Agustín Edwards. El informe en cuestión trata sobre la reconstrucción económica de los beligerantes y de los neutrales, y ha sido redactado por el Consul de Chile en Port Talbot señor A. Aldana.

Los puntos principales del citado informe son los siguientes:

Aún en medio de las zozobras de la guerra, las naciones beligerantes se están preparando para la futura competencia industrial y comercial en los diversos mercados del mundo.

Si los países neutrales han mantenido su pasividad hasta hoy y si logran mantenerla durante el período de la guerra, no debieron extender dicha pasividad a su vida económica, puesto que es necesario que se preparen para afrontar ventajosamente la nueva situación industrial y comercial que se presentará con el restablecimiento de la paz.

Chile apercibiendo las futuras corrientes económicas ha establecido una comisión de Gobierno designada para estudiar la situación de sus industrias y de su comercio después de la guerra europea.

El problema de reconstrucción económica es inseparable del problema de educación pública y deben constituír el plan nacional.

Los sistemas de cooperación y combinación económicas se relacionan con la aplicación de la Ciencia a la Industria y al comercio.

Los puntos principales de la reconstrucción económica pueden designarse bajo las siguientes fórmulas generales.

1.o—Producción Intensiva a fin de aumentar los productos nacionales. Con esta mira será necesario establecer una Comisión Científica para descubrir nuevos, más eficaces y más económicos procedimientos; para facilitar la aplicación de los métodos empleados en naciones extranjeras y para hacer una propaganda científica en los centros industriales, especialmente en las regiones agrícolas a fin de promover un cultivo intensivo y científico.

2.o—La promoción de transportes fáciles y baratos, extendiendo las vías ferroviarias existentes, construyendo nuevas líneas de comunicación, fomentando el establecimiento de líneas marítimas internacionales y costaneras y una marina mercante nacional.

3.o—Establecimiento de Sociedades Cooperativas Agrícolas a fin de facilitar las operaciones de cultivo, obtener las herramientas y las semillas a precios módicos, activar el transporte de los productos, efectuar las ventas por mayor para la exportación y para los mercados nacionales.

4.o Establecimientos de Bancos Agrícolas, para hacer avances a sus socios a intereses moderados. Estos establecimientos de créditos han tenido considerable desarrollo, ayudados por el Gobierno, en la India, Italia, Irlanda y Jamaica, libertando a los pequeños agricultores de la usura de los prestamistas particulares que los explotaban sin compasión y haciéndoles socios de los Bancos correspondientes, porque para obtener un avance de éstos es preciso comprar cierto número de acciones que deben pagarse dentro del plazo del préstamo.

5.o—Mantenimiento y demostración del Credito Público, manifestando las sólidas bases en que está fundado. Esta fué la mira patriótica que determinó al Ministro de Chile en Gran Bretaña a publicar la importante obra "Resumen de la Hacienda Pública de Chile desde 1833 hasta 1914" que fué encomiada por "The Times" y otros diarios ingleses y muy solicitada y extensivamente circulada en Inglaterra. En dicha obra se demuestra patentemente el sistema fiscal; la legislación monetaria; las monedas y billetes en circulación y fondos de Conversión; las entradas y los gastos por medio de cuadros con cifras de la moneda nacional y sus equivalentes en moneda esterlina; los bienes nacionales; los empréstitos vigentes con todos los detalles de sus condiciones de emisión, los intereses pagados y los saldos en circulación, año por año, sin encontrarse con una sola indicación de demora o falta en el cumplimiento estricto de las obligaciones contraídas; la deuda interna, su servicio y amortización; el resumen del comercio internacional y de cabotaje, expresando los países de procedencia y de destino; y las rentas de aduana y el movimiento de navegación. Contiene facsímiles de las monedas legales y de los billetes fiscales, así como gráficos de todos los cuadros estadísticos mencionados. Es una obra de propaganda de primer orden, pero habiendo sido publicada poco antes del principio de la guerra la opinión pública abandonó la corriente de la vida económica normal y la interesante obra no alcanzó a producir los favorables resultados que habría obtenido si la vida económica internacional hubiera continuado su curso normal. Un suplemento con los detalles estadísticos de los años 1915, 1916 y 1917, publicado después del restablecimiento de la paz, reviviría el interés manifestado por la obra y aseguraría los favorables resultados prometidos en beneficio de la futura posición fiscal de Chile, demostrando las sólidas bases en que se funda el buen crédito que mantiene en el mundo civilizado, en virtud de su sistemática organización fiscal, el buen estado de la Hacienda Pública y el desarrollo progresivo de sus recursos naturales.

El establecimiento de un tribunal arbitral para mantener las relaciones armónicas entre los propietarios o capitalistas y los obreros, es un asunto de suma importancia y que merece cuidadosa atención.

Motor a gas pobre, de 22 caballos

Se ofrece uno en venta.

Fábricas Unidas de Catres

Av. CLUB HIPICO 1544

1719-10-c

INTERESA a todo establecimiento de gran consumo conocer el

JABON PRINCIPAL

Es antiséptico, muy económico, de buena clase y agradable aroma.

Pesa 180 gramos tamaño colosal

Vale $ 1.00

Pidase:

Casa Francesa, Droguería Francesa y Buenas Boticas

Baños Enlozados
Calentadores a Gas
Water Clossets silenciosos
Bidets de varios tipos
Lavatorios de mármol
Id. Pedestal
Linoleum incrustado

ENTREGA INMEDIATA

Ventas por Mayor y Menor

Casa Santiago Webb & Co.

Casilla 1767, ESTADO 156-158-170, Tel. Ing. 598-560

PARA LAS VENDIMIAS

Ofrecemos nuestros artículos

G. PEPIN FILS AINE

MORANDÉ 598 :: CASILLA 1510

1716-10-c

Ejército y Armada

Orden de la plaza. — En vista de que la mayor parte de la tropa se encuentra con permiso, lo que no pudo efectuarse antes por la Concentración de la División y las elecciones, la revista de comisario del presente mes, se pasará por papeleta, quedando en consecuencia sin efecto la primera parte del párrafo 1.o de la Orden de la Plaza número 30 de fecha 7 del actual.

Servicio de guarnición.—Jefe de Servicio de Guarnición estará hoy el mayor don Roberto Wegmann, mañana lo estará el mayor don Bartolomé Blanche y el Martes el mayor don Julio Franzani.

Material de artillería.—Se ha ordenado que el Regimiento Miraflores remita a la Dirección del Material de Guerra, para su revisión y reparación, todo el material de artillería incluso los elementos de óptica.

Industrias nacionales.—Se ha ordenado que el capitán don Pedro Medina ,ayudante del Consejo Consultivo Militar, desempeñe el cargo de secretario de la Comisión que estudia las industrias nacionales y su aprovechamiento en las instituciones armadas en reemplazo del capitán don Marcial Urrutia.

Se les necesita. — En el Departamento del Personal se necesita al contador don José M. Hurtado y en el Ministerio de Marina al teniente 2.o de la Armada señor Agustín Nef.

Presentaciones.—Ayer se presentó a la Comandancia General de Armas el contador don Roberto Kerr, de Traiguén.

Residencia.— Se ha autorizado al capitán en retiro don Eduardo Ruiz para que fije su residencia en Collipulli.

Educación

Orfeón Chileno Ismael Parraguez. —Hoy a las 4 P. M., en la Escuela Arriarán, San Diego esquina de Avenida Matta, se inaugurará la temporada coral con una velada literario-musical, a la que han sido invitados el presidente honorario, los socios cooperadores y todos los socios activos, y además los señores redactores de la sección musical de los diarios de Santiago.

El programa es el siguiente:

Primera parte

1.o Suppé.— Poeta y Aldeano, por la orfeonista E. R.
2.o Alocución por el orfeonista J. G.
3.o Flor de té, por la orfeonista L. A.
4.o I. Parraguez.— El viejo violín, por la orfeonista B. L.
5.o Alma de Dios, por el orfeonista J. G.
6.o H. R.—Poesía original, por el orfeonista R. M.
7.o Sorpresa.— Coro por los orfeonistas.

Segunda parte

7.o Temporal de Cabo de Ornos, por la orfeonista E. R.
9.o H. R.— Actualidades en broma, por el orfeonista J. G.
10. H. R.— En la casita, canción chilena, por el orfeonista R. M.
11. Alta tensión, dúo por las orfeonistas L. A. Y. J. G.
12. H. R.—Ante el cadáver de una monja, por R. M.
13. Mala entraña, por la orfeonista L. A.
14. Mozart. — Parraguez. — Nocturno, coro por el orfeón.

Tercera parte

Baile familiar.

Escuela Nocturna Luis Cousiño. —Desde el día 4 del actual está abierta la matrícula en este establecimiento de instrucción popular, sostenido por la Sociedad de Instrucción Primaria.

Durante más de 25 años, gracias a un legado hecho a esta institución por don Luis Cousiño, ha contribuído a mejorar la cultura e instrucción de numerosos empleados y obreros.

En la actualidad funciona en el local de la Escuela Olea, Avenida Matta número 907 y consta de cinco cursos de enseñanza primaria y otro de Dibujo Industrial. La exposición que presentó este último al finalizar el pasado año escolar, mereció la aprobación de los señores directores y de las demás personas que tuvieron oportunidad de verla.

Además se recompensa en esta escuela toda buena acción, la asistencia, la buena conducta, el aprovechamiento y la aplicación. Estos premios consisten en herramientas, prendas de vestir, cortes de género, relojes, etc.

Todo esto se hace gracias a la generosidad de don Alberto Cousiño, hijo de don Luis, y cuya familia continúa su obra para honrar su memoria.

Los jóvenes que tengan interés por aumentar sus conocimientos o que carezcan de ellos, pueden pasar a inscribirse, pues la matrícula continuará todas las noches.

Las clases principiarán mañana 11 de Marzo de 7 y media a 9 de la noche.

Establecimiento de instrucción. —En el espléndido edificio de la Bolsa de Comercio, Bandera 75, ha abierto sus puertas al público un nuevo establecimiento de instrucción dirigido por los conocidos educacionistas señores Arturo Zanelli y Eduardo Santa María.

Centro Escolar de Tarabajos en Metal.— Está abierta la matrícula para los alumnos del 5.o y 6.o año de las escuelas superiores que deben asistir a los cursos diurnos y los jóvenes que deseen aprender o perfeccionar un oficio en los talleres de Mecánica, Electricidad, Encuadernación y Tapicería, en los cursos nocturnos.

Funcionará, además, un curso de dibujo industrial con dos noches de clase.

La enseñanza de los cursos nocturnos se completa con nociones de aritmética, geometría, castellano, etc.

La enseñanza es gratuita y está a cargo de competentes profesores, con larga práctica en la enseñanza.

Las clases empezarán el unes 11 y la matrícula continuará atendiéndose de 1 a 4 y de 7½ a 9 y media P. M. en el local San Pablo 1636.

ESE!...

es el vino que hacía falta, Viña Carmen, en cuarterolas. Pídalo usted a sus agentes: Melossi y Co., 28, Galería Alessandri, Teléfono 641.

PINOT CABERNET BLANCO

Deseo comprar un Almanaque GOTHA

DIRIGIRSE

Casilla 3255

11-c

CIGARRILLOS

"Maryland Cabinet"

Son los mejores

1589-3 1c

Industria, Obras Públicas y Ferrocarriles

Visita de inspección. — Ayer se dirigieron al sur el director general de Obras Públicas, señor don Guillermo Illánes, el inspector general de regadío, señor Alberto Decombre y el inspector general de ferrocarriles en construcción, señor Teodoro Schmidt, a inspeccionar las obras que se encuentran en construcción en diversos puntos del sur del país.

Regadío del Culenar. — Se ha sometido a la aprobación del Gobierno el proyecto elaborado por la Dirección de Obras Públicas y aprobado por el Consejo, relativo a la construcción de las obras de regadío del Canal del Culenar. Las obras proyectadas consultan el regadío de 5,136 hectáreas de terrenos los que alcanzaron un valor de 3.500.000 pesos. El valor de los trabajos se calcula en $ 1.850.000.

Para este objeto se enviará al Congreso un mensaje que autoriza la inversión de $ 2.600.000 en bonos, con el objeto de incluir entre los pagos por la ejecución de los trabajos, la inspección técnica, etc.

Inspector general de ferrocarril particulares.— Desde mañana comienza ha hacer uso del feriado legal el inspector general de ferrocarriles particulares, señor don Francisco Mardones, lo reemplazará el ingeniero jefe de esa sección, señor don Ramón Montero.

Restaurant de la Quinta. — El Ministerio de Industria ha autorizado la inversión de los fondos necesarios para reparar el edificio que ocupa el Restaurant de la Quinta Normal.

Liceo de Niñas de Chillán. — Se ha ordenado al ingeniero de la provincia de Ñuble que confeccione el presupuesto para reparar el edificio que ocupa el Liceo de Niñas de Chillán.

Inspección de puentes. — Mañana reasumirá su puesto el inspector general de puentes y caminos, señor Ernesto Ríos Talavera.

—Ayer reasumió su puesto el subinspector de puentes, señor Bascuñán.

Reparación del camino a Maipú. — Se ha autorizado la inversión de los fondos necesarios para reparar el camino desde Santiago a Maipo y San Bernardo. El Ministerio de Industria estudia la posibilidad de conseguir los fondos necesarios para regar el citado camino con petróleo bruto, tal como se hace en Europa, con el objeto de solidificar el terreno. Este riego se haría como una prueba para probar la capacidad de resistencia de este nuevo procedimiento.

Le Petit Savoyard

M. C. R.

Merced 802-806 esquina San Antonio

Establecimiento predilecto de las personas de buen gusto.

TELEFONO 5040

Ya principió la temporada de caza.

Ud. encontrará diariamente Perdices, Tórtolas, Zorzales, Patos y toda clase de aves.

Pavos, Capones y Pollos asados.

Camarones.

Langostas vivas y cocidas.

FRUTAS ESCOGIDAS

Merced 802-806

2434-10-c

Carlos Rivas Vicuña y Cía.

Telef. Inglés 603. Morandé 233

AGENTES COMISIONISTAS

CASILLA 3414

Compra - venta de propiedades urbanas y rurales, arriendo y administraciones, contratación de préstamos hipotecarios, conversión de deudas, operaciones bancarias, seguros.

1752-16-c

TURF

VALPARAISO SPORTING CLUB

Las carreras de hoy

Apreciaciones y pronósticos

Las ocho pruebas tan interesantes de que hoy consta el bonito programa del Sporting Club de Viña del Mar, son una verdadera demostración de la influencia remarcable que tiene entre los elementos en training, un pequeño descanso. Baste decir que el programa de hoy, es tal vez, el más numeroso en inscripciones, de cuantos hemos presenciado en la actual temporada de verano.

Constituye la base fundamental del programa, la Reglamentaria "El Estreno", sobre una distancia de 1,300 metros, con una recompensa al ganador de $ 15,000 más el 50 por ciento de la cuota extraordinaria que consultan las bases de la prueba.

Esta carrera, es de gran importancia y de marcada significación para nuestros sportsmen; pues, su desarrollo no sólo mantendrá en verdadera expectación al púlico, sino que también su resultado será esperado con ansiosa curiosidad, por venir él a fijar las primeras posiciones, entre los productos de la nueva generación.

A pesar que de los inscriptos no debiéramos eliminar a ninguno, por tratarse de animales de dos años, sobre los cuales todavía no se puede formar concepto que tenga algún fundamento, vamos a vircunscribir nuestro pronóstico, a Bishop, Thermidor, La Moselle y Flaminia, que son los que hasta la fecha han manifestado más sobresalientes condiciones.

La victoria de Bishop del 1.o de Enero de este año en 47 3|5 los 800 metros, es la mejor que se ha producido por un animal de dos años en la temporada de Viña. Como su training lo ha seguido con regularidad y sabemos que el tiro lo resiste sin dificultad, le damos para esta tarde nuestras preferencias para el primer puesto.

Respecto de Thermidor, tenemos una alta idea. De sus dos presentaciones en público, la primera figuró cuarto en el marcador, y la segunda, obtuvo el triunfo en forma fácil, no obstante de hallarse muy gordo, es decir, falto en absoluto de estado.

La Moselle salió de la calidad de perdedores el 27 de Enero, ganando holgadamente una prueba de 800 metros en 49 segundos. Por sus antecedentes de sangre, promete bastante; basta agregar que es propia hermana de Priorato, animal que ha sido considerado como un elemento de calidad en nuestras pistas.

Y por último, referente a Flaminia, podemos decir, que es buena y que su caballeriza tiene en ella cifrada grandes esperanzas.

En consecuencia, nuestro favorito es Bishop; dejando para los placées a Thermidor y La Moselle.

Entre Le Rhone, Bayaceto, Vesubiana y Cantelosa, creemos que se debe buscar el ganador en la prueba inicial de la tarde. De los anteriores Le Rhone se impone por la distancia y por las condiciones de ligereza que posee, reconociendo que los 60 kilos que carga no son un obstáculo para adjudicarse el premio. Sus más serios enemigos son: Bayaceto, que su estado es excelente como lo demostró en su última presentación ocupando el segundo puesto en el clásico Juan S. Jackson, y Vesubiana, que, por su victoria de hace días debe estar o alternar en los primeros lugares. En cuanto a la opción de Cautelosa, no se puede adelantar nada, pero la pupila del señor Bernstein, es excepcionalmente ligera, y con la monta de Rudecindo Díaz, es peligrosa. Basados en estos antecedentes, vamos a indicar para ganador a Le Rhone, y señalando para los puestos de placés, a Bayaceto y Vesubiana, en el orden apuntado.

La segunda prueba del programa, la constituye el premio Joshua, sobre 1,000 metros, donde las opiniones deben estar por Esparceta, Fé, Fidele y la debutante Valda. Por la forma en que se ha desempeñado Esparceta, y por la distancia de que se trata hoy día, creemos que es un candidato de primer orden; sin dejar de reconocer que Fidele y Fé, por los aprontes que tienen llevan títulos para vender cara su derrota. La incógnita es Valda, de la cual, se hablan prodigios, pero desconfiamos de ellos, por el hecho de ser la primera vez que corre. No queriendo entrar en más detalles, nos inclinaremos por Esparceta para ganador, dejando en los puestos siguientes a Valda y Fe, respectivamente.

El premio Jest, handicap, sobre 1,400 metros, es una verdadera lotería, pues la escala de pesos es tan amplia, que salvo tres o cuatro competidores todos los demás tienen opción, circunstancia que hace que el pronóstico resulte demasiado difícil. Detenerse a considerar la opción que puede tener Alice Belle respecto de Vinay o Bobina, como la de Couturiere a Cuncuna es tarea peligrosa y expuesta; por lo tanto, nos vamos a limitar a hacer el pronóstico basándonos en las informaciones que hemos recibido de Viña del Mar en las cuales nos indican para ganador a Alice Belle, y para los placées Vinay y Pretensión.

Once productos de dos años se disputarán los $ 3,500 asignados al vencedor del Premio Jardy, sobre 1,000 metros.

Entre el lote hay varios debutantes, como ser: Cholo, Dineral, Sans Atout y España, sobre los cuales, nada se puede todavía decir, ya que base sobre su calidad no se puede tener. Luego, haremos abstención de ellos y buscaremos nuestro favorito entre los productos conocidos. De éstos, el que más se destaca es Díaz de la Haza, que tiene un buen tercero el 17 del mes pasado, potrillo por el cual nos inclinamos para el primer lugar del marcador. Para los puestos siguientes nos seducen, Silver Lassie y Trinity Hall, respectivamente.

La sexta prueba del programa, Premio Jouancy, sobre 1,600 metros, ha reunido un lote de animales muy bien handicapeados; pues, el vencedor ya puede salir de los livianos como de los pesados.

Nuestra carta es Harry Lauder, que a 56 kilos opinamos va muy bien colocado, sobre todo que ahora se encuentra en condiciones excelentes. De los restantes, a nuestro modo de ver, tienen derecho para alternar con ciertas posibilidades de éxito con el hijo de Almendro: Tirteo, Brest, Carbine y Gull. Para el primer placé nos decidimos por Tirteo, en vista de la regularidad de sus últimas performances; dejando para el tercer lugar de la tabla a Brest, que por sus antecedentes debe estar entre los primeros puestos.

El handicap, premio Jenny, sobre una milla, reservado para toda yegua, promete ser de un desarrollo interesante y en el cual la mitad de las competidoras, llevan una chance equivalente. Pelusa es, sin duda, el candidato de más prestigio, pues su triunfo de hace días sobre esta misma distancia en el excelente tiempo de 1.38 1|5, la acredita como un probable ganador; pero, hay que tomar en cuenta que Sierra Nevada atraviesa por un período sobresaliente y va a un peso tan cómodo que puede dar cuenta de la hija de Pirapó. De las demás vemos bien colocadas a California e Independencia, que si la dejan correr en punta puede ganar de una hebra. Basados en estos comentarios, vamos a pronunciarnos por Independencia, para ganador e indicaremos para los puestos siguientes a Pelusa y Gris Perla, respecto a esta última diremos que es uno de los lances de la prueba.

Termina la reunión con la bonita e interesante milla del Premio Jaquemart, carrera que bien vale por dos clásicos y en la cual, todos los inscriptos tienen títulos sobrados para aspirar al triunfo.

Hacer comentarios sobre una prueba tan abierta en la que las condiciones de peso de los competidores dificulta grandemente la elección, es tiempo poco menos que perdido; circunstancia por la cual señalaremos nuestros pronósticos a la suerte.

Para ganador nos ha resultado Matador y para los puestos siguientes: Fernet y Mayoral.

Resumen

Primera carrera. —Premio Jannissary.— 1,000 metros.— Ganador: Le Rhone. Placées: Bayaceto y Vesubiana.

Segunda carrera.— Premio Joshua.— 1,000 metros.— Ganador: Esparceta. Placées: Valda y Fé.

Tercera carrera.— Premio Jest. —1,400 metros.— Ganador: Alice Belle. Placées: Vinay y Pretensión.

Cuarta carrera.— Premio Jardy. —1,000 metros.— Ganador: Díaz de la Haza. Placées: Silver Lassie y Trinity Hall.

Quinta carrera.— Premio El Estreno. (reglamentaria). — 1,300 metros. Ganador: Bishop. Placées: Thermidor y La Moselle.

Sexta carrera.— Premio Jouancy.— 1,600 metros. —Ganador: Harry Lauder. Placées: Tirteo y Brest.

Séptima carrera.— Premio Jenny.—1,600 metros.—Ganador: Independencia. Placées: Pelusa y Gris Perla.

Octava carrera.— Premio Jaquemart.— 1,600 metros. —Ganador: Matador. Placées: Fernet y Mayoral.

Probables montas y competidores para las carreras de hoy en el Valparaíso Sporting Club.

1.a carrera.— 1,000 metros.—Le Rhone, G. Adasme; Bayaceto, H. Michaels; Bar le Duc, P. P. Quezada; Vesubiana, H. Contreras; Balija, L. H. Fuentes; Mabille, J. Vergara; Cautelosa, R. Díaz; Balota, M. Aranda.

2.a carrera.— 1,000 metros.— El Taita, A. Aránguiz; Malmaison, P. P. Quezada; Petróleo, N. Medina; Eco, O. Pérez; Franqueza, H. Contreras; Reglón, J. Salfate; Valda, S. Ponce; Divertida, no corre; Foglia, P. Rebolledo; Fé, M. Pérez; Fidele, C. Cornejo; Esparceta, A. Silva.

3.a carrera.— 1,400 metros.— Padilla, M. Pérez; Niza, N. N.; Pretensión, M. Gamboa; Cuncuna, P. P. Cancino; Turpín, J. Salfate; Couturiere, S. Ponce; Bobina, H. Michaels; Copla, P. Rebolledo; Vinay, J. F. Bernal; Alice Belle, J. Osorio; Retoño, no corre; La Nonita, R. Díaz; Piadoso, E. Escobar; Argonne, A. Silva; Floreciente, L. H. Fuentes; Alcisca, R. Flores; Afterglow, J. Pinto; Peleco, no corre.

4.a carrera.— 1,000 metros.— Cholo, G. Adsme; Mineral, P. Rebolledo; Sans Atout, S. Madariaga; Trinity Hall, A. Silva; Díaz de la Haza, P. P. Quezada; España, O. Pérez; Cambray, M. Baeza; Feudal, M. Gamboa; Locura II, P. P. Cancino; Tourterelle, R. Díaz; Silver Lassie, H. Michaels.

5.a carrera.— 1,300 metros.— Amurat, J. Salfate; Bishop, J. F. Bernal; Dudoso, M. Pérez; Fatherless, F. Madrid; Mariman, S. Ponce; Marqués de Rical, E. Carrillo; Pillastre, M. Baeza; Thermidor, P. Rebolledo; Clavija, L. H. Fuentes; Flaminia, R. Díaz; Florentina, M. Gamboa; Frasquita, P. P. Cancino; La Moselle, J. Vergara;

6.a carrera.— 1,600 metros. — Rawa Ruska, V. Jara; Carbine, J. Salfate; Harry Lauder, S. Ponce; Brest, M. Baeza; Indiano, J. F. Bernal; Rihue, H. Michaels; Marconi, E. Escobar; Tirteo, J. Osorio; Gaspar, J. Vergara; Gull, A. Silva; Trajano, P. P. Quezada; Twynholm, L. H. Fuentes; Retoño, R. Flores; Newminster, J. Pinto.

7.a carrera.— 1,600 metros.— Dorama, M. Gamboa; Pelusa, J. Salfate; California, M. Baeza; Sierra Nevada, P. Rebolledo; Pichunga, J. F. Bernal; Brea, J. Osorio; Independencia, H. Contreras; Cierva, J. Vergara; Minuit, P. P. Cancino; Gris Perla, L. H. Fuentes; Iris II, C. Cornejo; Kepta, A. Silva.

8.a carrera.— 1,600 metros.— Limache, V. Jara; Puntete, J. Salfate; Mayoral, probablemente no corra; Labriego, E. Carrillo; Priorato, J. F. Bernal; Romanoff, M. Pérez; Belfort, M. Baeza; Fernet, P. Rebolledo; Llay-Llay, S. Ponce; Germán, G. Adasme; Matador, H. Michaels; Pastelito, A. Silva; Don Floro, L. H. Fuentes; Cachiyuyo, J. Osorio.

HIPODROMO CHILE

LAS CARRERAS DE LA MAÑANA

Apreciaciones y pronósticos

De muy apreciable interés promete ser la reunión hípica de hoy en la mañana en el Hipódromo Chile. El descanso forzado de 15 días hará, sin duda alguna, que los aficionados concurran en mayor número a las carreras. Esto, agregado al buen programa, hará que la reunión de mañana sea todo un éxito.

Se abre la reunión con el premio Juncal, sobre 800 metros, en que Arizona debe abandonar la modesta categoría de perdedora. Aunque la distancia no le favorece, creemos que es difícil que la puedan batir, pues sus enemigos son muy malos. En consecuencia, la dejamos indicada para el primer puesto, señalando para los lugares siguientes a Atractiva, que días pasados corrió con toda la confianza de su caballeriza, y fracasó con un lote muy superior al de hoy día, y Spark, que dicen no es muy malo.

Con 15 días más de training y con estos enemigos, creemos que Tacho se impone en la 2.a carrera, sobre 600 metros, destinada a productos de 2 años. Lo hacemos nuestro favorito, indicando para los placées a Tenebrosa, que ha figurado en Viña del Mar en carreras de 800 metros, y Elda, que días pasados punteó en la carrera ganada por Candelilla.

El premio Juan Fernández, sobre 1,200 metros, ha reunido un lote de 12 competidores, que se disputarán el "magnífico" premio de $ 700. El día 27 de Enero disputaron Chavala e Indian Chief una carrera sobre esta misma distancia, y a la misma diferencia de kilos; alcanzó Chavala la victoria por un pescuezo rematando detrás de ella, casi todos sus enemigos de hoy. En consecuencia, creemos que Chavala debe alcanzar nuevamente la victoria y en esta confianza la hacemos nuestra favorita, junto con Indian Chief y Pastor, para los placées. La sorpresa de la carrera puede ser Cara o Sello, que va a un peso muy cómodo y dicen que está bueno.

Muy modesto es el lote que se presenta a disputar el premio Jahuel, sobre 1,100 metros. Por los pesos que les han correspondido y por la distancia, parecen destacarse Piéce d'Or, Duke, Vitela y Sol de Oro. Entre éstos nos gusta Piéce d'Or, que es la de más calidad en el lote y que lleva un peso muy cómodo. Es nuestra favorita, junto con Vitela y Sol de Oro para los puestos siguientes.

Muy interesante promete estar el handicap de fondo sobre 1,900 metros, que ha reunido trece inscripciones. Ragusa, Orcajo, Cascarrabia, Pocochay y Florizer son, sin duda alguna, los candidatos de más prestigio. Tomando en cuenta la última victoria alcanzada por Ragusa, hace tres semanas, en 1,500 metros, cargando 57 kilos, lo consideramos hoy como un buen candidato, que debe andar muy cerca de los punteros, en caso de no alcanzar la victoria. Orcajo, Cascarrabia y Florizer son los más serios enemigos de nuestro candidato y dejamos indicados para los placées a los dos primeros. En consecuencia, nuestros favoritos son los siguientes: Ragusa, Orcajo y Cascarrabia.

Ausentes Quebrada, Etiquette y Rotativa, han quedado reducidos a nueve los candidatos que se disputarán los 1,100 metros finales del premio Jahuel, segunda serie. Whisky Sower dicen que está muy bueno, y en estas condiciones, creemos que es muy difícil que lo puedan ganar, y en esta confianza le hacemos nuestro candidato para el primer lugar. En caso que fallara el hijo de Barsac, creemos que Plumilla debe alcanzar la victoria, pues está muy buena y la distancia le acomoda mucho. La dejamos para el placé, junto con Mountainer, que va muy liviano.

RESUMEN

1.a Carrera. — Arizona, Atractiva, Spark.

2.a Carrera. — Tacho, Tenebrosa, Elda.

3.a Carrera. — Chavala, Indian Chief, Pastor.

4.a Carrera. — Piéce d'Or, Vitela, Sol de Oro.

5.a Carrera. — Ragusa, Orcajo, Cascarrabia.

6.a Carrera. — Whisky Sower, Plumilla, Mountainer.

PROBABLES MONTAS Y COMPETIDORES

para las carreras de la mañana

1.a Carrera

Tesoro, E. Solís; Pupilita, S. Fuentes; Dobry, J. Madrid; Corbeta, J. Polanco; Pircún, S. Rojas; Atractiva, F. Tapia; Spark, A. Ataniel; Bachillera, A. Orellana; Déjame, J. Herrera; Arizona, J. Montaner.

2.a Carrera

Tacho, S. Soto; Endémica, L. Montero; Tenebrosa, A. Guerra; Entente, S. Miranda; Platina, C. Pombet; Tapón, J. Montaner; Elda, H. Ramírez; Parisiana, E. Solís.

3.a Carrera

Tupel, S. Fuentes; Prólogo, J. C. Castro; Cara o Sello, N. N.; Indian Chief, F. Tapia; Chavala, V. Fuentes; Pastor, A. Guerra; Corza, H. Ramírez; Daring, S. Miranda; Viñita, J. Herrera; Lally, H. Chacón; Chilca, J. Montaner; Chulinga, A. Orellana.

4.a Carrera

Duke, A. Godoy; Vitela, V. Fuentes; Blue and White, A. Ala[…]niel; Jack Money, S. Soto; Pa[…] Ale, J. Madrid; Alaska, F. Tapia; Beriberi, N. Oteiza; Piéce d'[Or], L. Montero; Mist, V. Pavez; [Sol] de Oro, A. Guerra.

5.a Carrera

Orcajo, J. C. Castro; Ra[gusa], A. Godoy; Cascarrabia, N. O[…]za; Pocochay, V. Fuentes; Sa[…]tia, A. Guerra; Jack Tar, S. [Mi]randa; Florizer, A. Villagra; [...] Champagne, J. Montaner; Pic[…] V. Pavez; Acelga, L. A. Soto; L[…]dy Mead, P. Orellana; Almen[…] H. Ramírez; Muchacho, H. Cha[…]cón.

6.a Carrera

Retozona, V. Fuentes; Quebrada, no corre; Pencahue, L. Montero; Plumilla, A. Godoy; Whi[…]khy Sower, S. Soto; Etiquette, no corre; Rotativa, no corre; Terrible, S. Miranda; Tamarindo, A. Ataniel; Palomilla, A. Villagra; Mountainer, H. Ramírez; Mo[…] Vanna, J. Montaner.

PRONOSTICOS DE LA PRENSA

Valparaíso Sporting Club

Situación actual

		G.	P.
1	El Mercurio	[illegible]	[illegible]
2	El Brujo del Turf	26	71
3	La Unión	24	71
4	La Nación	21	81
5	El Derby	20	85
6	El Diario Ilustrado	20	71
7	Deutsche Zeitung	19	71
8	La Patria de los Aliados	17	81
9	Deutsche Presse	17	74
10	Las Ultimas Noticias	17	69
11	El Hípico	15	77
12	El Tiempo Nuevo	15	71
13	El Eco Sportivo	13	49
14	Silueta Magazine	11	69
		9	39

La Nación

1.a carrera: Le Rhone, Bayaceto y Vesubiana.

2.a carrera: Esparceta, Valda y Fe.

3.a carrera: Alice Belle, Vinay y Pretensión.

4.a carrera: Díaz de la Haza, Silver assie y Trinity.

5.a carrera: Bishop, Thermidor y La Moselle.

6.a carrera: Harry auder, Tirteo y Brest.

7.a carrera: Independencia, Pelusa y Gris Perla.

8.a carrera: Matador, Fernet y Mayoral.

Valparaíso Sporting Club

10.as CARRERAS DE VERANO
Domingo 10 de Marzo de 1918

PRIMERA CARRERA, A LAS 2.30 P. M.—Premio JANNISARY.—1,00 0 metros.—Entrada: $ 25.—Premios: $ 2,500 al 1.o y 250 al 2.o

	NOMBRES	PESO	EDAD	SANGRE	PADRE	MADRE	TRAJE DEL JINETE
1	**Le Rhone**	60	3	F	Barsac	La Loire	Verde manzana, braz. y G. negra
2	**Bayaceto**	58	3	F	Alanés	Brújula	Oro, faja, braz. y G. azul
3	**Bar le Duc**	57	3	F	Pioner z	La Gringa	Amarilla, M. y G. chocolate
4	**Vesubiana**	53	3	F	Calepino	Venezia	Lacre, zruz turq., G. turquesa
5	**Balija**	51	3	F	Oran	Pancake	Gris perla, G. negra
6	**Mabille**	51	3	F	St. Orodoux	S. Dogrose	Bronce, M. solf., braz., bla., G. solf.
7	**Cantelosa**	49	3	F	Saint Wolf	Curleuse	Rosa seca, G. esmeralda
8	**Balota**	48	3	F	Oran	Babel	Blanca, M. y G. oro.

SEGUNDA CARRERA, A LAS 3 P. M.—Premio JOSHUA.—1,000 metros .— Entrada: $ 25.—Premios: $ 3,500 al 1.o y 350 al 2.o

	NOMBRES	PESO	EDAD	SANGRE	PADRE	MADRE	TRAJE DEL JINETE
1	**El Taita**	56	2	¾	Turin	Inesita	Azul obscuro, G. solferina
2	**Malmaison**	55	2	F	Lord Bobs	Rebeca	Verde
3	**Petróleo**	55	2	¾	Pirapó	Vengadora	Amarillo, lunares violeta
4	**Eco**	54	2	F	Rampart	Blue Belle	Rosada, braz. y G. blanca
5	**Franqueza**	54	2	F	Lauderdale	Bluff	Morada, M. y G. blanca
6	**Reglón**	54	2	F	Key West	Raquelita	Amar. y neg. list., M. blancas, G. a[…]
7	**Valda**	54	2	F	Hexagon	Velocité	Azul y blanco listado, M. y G. bla[…]
8	**Divertida**	53	2	F	Burlesco	Obú	Azul y blanco en ruedas, G. azul
9	**Foglia**	53	2	F	Eclair II	Camelia VI	Lila y negro listado
10	**Fe**	52	2	31|32	El Pícaro	Fiole	Guinda seca, G. negra
11	**Fidele**	52	2	F	Lauderdale	Amy	Frutilla, G. blanca
12	**Esparceta**	51	2	F	Eclair II	Catherinette	Azul marino, lun. blancos, G. azul

TERCERA CARRERA, A LAS 3.30 P. M.—Premio JEST. — 1,400 metros. — Handicap.—Entrada: $ 20.— Premios: $ 2,000 al 1.o y 200 al 2.o

	NOMBRES	PESO	EDAD	SANGRE	PADRE	MADRE	TRAJE DEL JINETE
1	**Padilla**	58	5	F	Pirapó	Safo	Ama., M. lacres, G. amarilla.
2	**Niza**	57	4	F	Marte II	Phyllis	Morada, faja oro, G. oro
3	**Pretensión**	56	5	F	Pippermint	Carmel	Blanca cruz coral, G. blanca y coral
4	**Cuncuna**	55	4	F	Barsac	Arjentee	Lila
5	**Turpin**	54	3	15|16	Flo	Inmortelle	Café lunares oro.
6	**Couturiere**	53	3	15|16	Burlesco	Myrtha	Azul y blanco en ruedas, G. azul
6	**Bobina**	52	3	F	Jou Jou	Sabandija	Guinda seca, G. azul
8	**Copla**	51	5	F	Etolo	Hellene	Azul eléctrico, M. y G. solferina
9	**Vinay**	51	4	F	Almendro	Navy	Lacre, M. bla. y azul, list., G. azul
10	**Alice Belle**	50	3	F	Alanés	W. Belle	Amarilla, M. mora., G. amar. y mor.
11	**Retoño**	50	5	½	Rongeur	Crecida	Verde cruzado blanco, M. y G. lacre
12	**La Nonita**	49	4	F	Jardy	La Nonita	Rosa seca, G. esmeralda
13	**Piadoso**	48	5	A A	Almendro	Queen Leaf	Colorado
14	**Argonne**	45	3	F	Lord Bobs	Sonora	Solferino, G. verde
15	**Floreciente**	45	4	F	P. Florizel	Tea Rose	Gris perla, G. negra
16	**Alcisca**	42	4	F	Almendro	Licisca	Azulino
17	**Afterglow**	40	4	F	Otis	Rubescent	Oro, M. negras, braz. blan., G. oro

CUARTA CARRERA, A LAS 4 P. M.—Premio JARDY. — 1,000 metros. — Entrada: $ 35. — Premios: $ 3,500 al 1.o y 350 al 2.o

	NOMBRES	PESO	EDAD	SANGRE	PADRE	MADRE	TRAJE DEL JINETE
1	**Cholo**	56	2	F	Scarpio	Chonga	Amarilla, G. negra
2	**Dineral**	56	2	F	Rosales	Disipada	Azul eléc., alam., cuell. y puñ. la[…]
3	**Sans Atout**	56	2	F	KKey West	Sidecomb	Blanca, M. y G. celeste
4	**Cambrai**	55	2	F	Pioneer	Q. of the R.	Amarilla, M. y G. chocolate
5	**Trinity Hall**	55	2	F	Stolypin	African Q.	Guinda seca, G. azul
6	**Díaz de la Haza**	54	2	F	Jack's Green	Cínica	Morada, faja oro, G. oro
7	**España**	54	2	F	Melbourne	Jimena	Gris perla, M. cer., G. gris perla
8	**Feudal**	53	2	⅞	Jack's Green	Alarma	Naranja y negro a cua., M. nar., G. […]
9	**Locura**	53	2	F	Moschion	Folatre	Blanco y cereza por mitad, G. cer.
10	**Tourterelle**	53	2	F	Mead	Hirondelle	Caqui, cuell., puñ., alam. y G. azul
11	**Silver Lassie**	52	2	F	Lauderdale	Villa	Bronce, M. y G. rosada

QUINTA CARRERA, A LAS 4.30 P. M.—Premio EL ESTRENO (reglamentaria).—1,300 metros.—Entrada: $ 150.—Premios: $ 15,000 al 1.o, 1,500 al 2.o y 750 al 3.o

	NOMBRES	PESO	EDAD	SANGRE	PADRE	MADRE	TRAJE DEL JINETE
1	**Amurat**	54	2	F	Barsac	Aurófila	Bronce, M. y G. rosada
2	**Bishop**	54	2	F	Barsac	Bathilde	Verde manzana, braz. y G. negra
3	**Dudoso**	54	2	F	Burlesco o E.	Celeste	Azul y blanco en ruedas, G. azul
4	**Fatherless**	54	2	F	E. o Lauderda	Un named	Azul y blanco listado, M. y G. blanca
5	**Mariman**	54	2	F	Flo	Key	Solferina, estrella y M. oro, G. solf.
6	**Marqués de Rical**	54	2	F	Barsac	Morondanga	Oro, M. negras, braz. blancos, G. oro
7	**Pillastre**	54	2	F	Barsac	Dee Pearl	Azul eléc., alam. oro, M. lac., G. oro
8	**Thermidor**	54	2	F	Olascoaga	La Bastilla	L'lla y negro listado
9	**Clavija**	52	2	F	P. Florizel	Ain Sefra	Gris perla, G. negra
10	**Flaminia**	52	2	F	Jack's Green	Santonina	Rosa seca, G. blanca
11	**Florentina**	52	2	F	Etolo	Elza	Azul, M. coloradas, G. blanca
12	**Frasquita**	52	2	F	Jack's Greei	Agility	Azul turquesa, M. oro, G. blanca
13	**La Moselle**	52	2	F	Barsac	Estrella II	Los mismos con banda

SEXTA CARRERA, A LAS 5 P. M. — Premio JOUANCY.—1,600 metros.—Handicap.—Entrada: $ 30.— Premios: $ 3,000 al 1.o y 300 al 2.o

	NOMBRES	PESO	EDAD	SANGRE	PADRE	MADRE	TRAJE DEL JINETE
1	**Rawa Ruska**	62	4	F	Buckminster	Reticence II	Rosa seca, G. esmeralda
2	**Carbine**	60	4	F	Flo	Black Berry	Rosada, braz. y G. blanca
3	**Harry Lander**	56	4	F	Almendro	H. Blosson	Amar., M. azules, G. azul borla oro
4	**Brest**	55	3	F	Pioner	Macora	Amarilla, M. y G. chocolate
5	**Indiano**	52	5	F	Etolo	Kosima	Blanca, G. azul
6	**Rihue**	51	5	F	Rampart	Ch. Ripe	Verde, banda bl. y lac. cruz, G. verde
7	**Marconi**	50	5	F	Lord Bobs	Lhassa	Oro viejo, brazaletes y G. granate
8	**Tirteo**	49	3	⅞	Turin	Euskara	Amar., cruz lila, M. ama., G. lila
9	**Gaspar**	48	5	F	St. Avonicus	Fulcata	Amarilla, G. negra
10	**Gull**	48	3	F	Altanero	Java	Blanco y granate list., M. y G. granate
11	**Trajano**	47	4	F	Lord Bobs	Lhassa	Solferino, G. verde
12	**Twynholm**	47	4	F	Alanés	Myosotis	Azul y lacre list., M. lac., G. azul y lacre
13	**Retoño**	42	5	½	Rongeur	Crecida	Verd ecruzado blanco, M. y G. lacre
14	**Newminster**	40	5	A A	Royal Oak	Lady Stone	Azul, M. acero, G. lacre

SEPTIMA CARRERA, A LAS 5.30 P. M.—Premio JENNY.—1,600 metros.—Handicap.—Entrada: $ 30.— Premios: $ 3,000 al 1.o y 300 al 2.o

	NOMBRES	PESO	EDAD	SANGRE	PADRE	MADRE	TRAJE DEL JINETE
1	**Dorama**	62	5	F	Celso	Neva	Blanca, cuell., puñ., presl. y G. azul
2	**Pelusa**	59	5	F	Pirapó	Avelina	Amarilla, G. negra
3	**California**	57	5	F	Lord Bobs	Atenta	Solferino, G. verde
4	**Sierra Nevada**	52	3	F	Olascoaga	Cordillere II	Morada, faja oro, G. oro
5	**Pichunga**	51	4	F	L. Atkinson	Lavinia	Verde manz., braz., y G. negra
6	**Brea**	48	6	F	St. Dory	Oroya	Verde y bla. lits., G. verde y bla.
7	**Independencia**	48	4	F	Polar Star	Patrize	Lacre, cruz turquesa, G. turquesa
8	**Cierva**	47	5	F	Almendro	Guacolda III	Lac., M. blanc. y azul list., G. azul
9	**Minuit**	47	5	F	Pillo	Queen Mim!	Escarlata alamares blancos
10	**Gris Perla**	46	6	F	Oran	Pompadour	Gris perla, G. negra
11	**Isis II**	46	4	F	Vinicius	Is sur Tille	Azul y oro viejo en rudeas
12	**Kepta**	42	4	F	Orange	Korea	Verde lunares blancos, G. verde

OCTAVA CARRERA, A LAS 6 P. M.—Premio JAQUEMART.— 1,600 metros.—Handicap.—Entrada: $ 30.— Premios: $ 3,000 y al 1.o 300 al 2.o

	NOMBRES	PESO	EDAD	SANGRE	PADRE	MADRE	TRAJE DEL JINETE
1	**Limache**	60	4	F	Barsac	Lula	Rosa seca, G. esferalda
2	**Puntete**	59	4	127|128	Alcázar	Winnie	Oro viejo, brazaletes y G. granate
3	**Mayoral**	58	5	¾	Defensor	Tiara II	Acero, alamares lacres, G. lacre
4	**Labriego**	56	4	F	Mimic	La Verde	Bronce, M. y G. rosada
5	**Priorato**	55	4	F	Barsac	Estrella II	Verde manzana, braz. y G. negra
6	**Romanoff**	53	4	F	Olascoaga	Diadema	Morada, faja oro, G. oro
7	**Belfort**	52	3	F	Pioner	Dusting	Amarilla, M. y G. chocolate
8	**Fernet**	52	3	F	Barsac	Florida	Lila y negro listado
9	**Llay-Llay**	52	4	F	Barsac	Lili II	Oro, lunares y G. azul
10	**Germán**	51	4	F	Almendro	Myosoba	Azul, M. granates, G. amarilla
11	**Matador**	50	3	F	L'Aiglon	Amica	Negra, G. blanca
12	**Pastelito**	48	4	F	Pippermint	La Luna	Amarilla, costuras y G. azul
13	**Don Floro**	45	5	⅞	L'Aiglon	Florida	Azul marino, lun. celestes, G. azul
14	**Cachiyuyo**	42	3	F	Calepino	Cherette	Lacre, cruz turquesa, G. turquesa

CATRES Y COLCHONES

COLEJIALES

Tenemos listos para entrega inmediata los modelos especiales para los distintos internados de la capital

Liceo de Niñas No. 3

Los catres de modelos especiales que hemos entregado a este establecimiento por espacio de dos años,

Los vendemos a $ 88 c|u. por la presente Temporada.

Depósito de las FABRICAS UNIDAS DE CATRES

2386 - DELICIAS - 2388 casi esquina Av. España

El Derby

1.a carrera: Bayaceto, Le Rhone, Bar le Duc.
2.a carrera: Esparceta, Valda, Fe.
3.a carrera: Vinay, Alice Belle, Pretensión.
4.a carrera: Díaz de la Haza, Silver Lassie, Dineral.
5.a carrera: Thermidor, Flaminia, La Moselle.
6.a carrera.— Harry Lauder, Carbine, Brest.
7.a carrera: Pelusa, Sierra Nevada, Independencia.
8.a carrera: Labriego, Fernet, Matador.

El Brujo del Turf

1.a carrera: Le Rhone, Vesubiana, Bayaceto.
2.a carrera: Esparceta, Fe, Divertida.
3.a carrera: Pretensión, Alice Belle, Vinay.
4.a carrera.— Díaz de la Haza, Silver Lassie, Feudal.
5.a carrera: Pillastre, Bishop, Thermidor.
6.a carrera.— Brest, Harry Lauder, Tirteo.
7.a carrera: Pelusa, California, Dorama.
8.a carrera: Limache, Llay-Llay, Matador.

El Eco Sportivo

1.a Bayaceto, Le Rhone, Mabille.
2.a Esparceta, Valda, Fe.
3.a Pretensión, Alice Belle, Argonne.
4.a Silver Lassie, Díaz de la Haza, Locura.
5.a Pillastre, Bishop, Thermidor.
6.a Marconi, Harry Lauder, Tirteo.
7.a Gris Perla, Pelusa, Dorama.
8.a Cachiyuyo, Fernet, Matador.

Las Ultimas Noticias

1.a carrera: Vesubiana, Bayaceto, Le Rhone.
2.a carrera: Esparceta, Fe, Eco.
3.a carrera: Vinay, Alice Belle, Bobina.
4.a carrera: Silver Lassie, Díaz de la Haza, Locura.
5.a carrera: (Clásico).— Thermidor, La Moselle, Bishop.
6.a carrera: Harry Lauder, Tirteo, Carbine.
7.a carrera: Pelusa, Pichunga, Cierva.
8.a carrera: Pastelito, Don Floro, Cachiyuyo.

Deutsche Zeitung

1.a carrera: Le Rhone, Vesubiana, Bayaceto.
2.a carrera: Valda, Foglia, Esparceta.
3.a carrera: Alice Belle, Vinay, Cuncuna.
4.a carrera: Díaz de la Haza, Silver Lassie, Cambray.
5.a carrera: La Moselle, Bishop, Amurat.
6.a carrera: Harry Lauder, Tirteo, Gull.
7.a carrera: Sierra Nevada, California, Pelusa.
8.a carrera: Labriego, Belfort, Limache.

Deutsche Presse

1.a Vesubiana, Bayaceto, Le Rhone.
2.a Foglia, Fe, Malmaison.
3.a Vinay, Pretensión, Couturiere.
4.a Díaz de la Haza, Dineral, Cambrai.
5.a Bishop, Thermidor, Pillastre.
6.a Harry Lauder, Rihue, Rawa-Ruska.
7.a Pelusa, Pichunga, Isis.
8.a Matador, Llay-Llay, Puntete.

Yo se todo

1.a Le Rhone, Bayaceto, Bar le Duc.
2.a Esparceta, Valda, Malmaison.
3.a Pretensión, Alice Belle, Retoño.
4.a Díaz de la Haza, Silver Lassie, Dineral.
5.a Bishop, Thermidor, La Moselle.
6.a Brest, Harry Lauder, Carbine.
7.a Dorama, Pelusa, Sierra Nevada.
8.a Fernet, Belfort, Llay-Llay.

El Tiempo Nuevo

1.a carrera: Le Rhone, Cautelosa, Balija.
2.a carrera: Esparceta, Fe, Foglia.
3.a carrera: Floreciente, Retoño, Pretensión.
4.a carrera: Silver Lassie, Díaz de la Haza, Dineral.
5.a carrera: Pillastre, La Moselle, Thermidor.
6.a carrera: Tirteo, Indiano, Harry Lauder.
7.a carrera: California, Cierva, Minuit.
8.a carrera: Llay-Llay, Don Floro, Cachiyuyo.

HIPODROMO CHILE

Situación actual

	G.	P.
1 La Nación	40	179
2 El Derby	39	172
3 El Mercurio	36	177
4 Deutsche Zeitung	35	163
5 Las Ultimas Noticias	34	182
6 La Patria de los Aliados	34	178
7 El Brujo del Turf	34	160
8 El Diario Ilustrado	33	171
9 La Unión	32	169

La Nación

1.a carrera: Arizona, Atractiva, Spark.
2.a carrera: Tacho, Tenebrosa, Elda.
3.a carrera: Chavala, Indian Chief, Pastor.
4.a carrera: Piece d'Or, Vitela, Sol de Oro.
5.a carrera: Ragusa, Orcajo, Cascarrabia.
6.a carrera: Whisky Sower, Plumilla, Mountainer.

El Derby

1.a carrera: Pireún, Arizona, Atractiva.
2.a carrera: Tacho, Tapón, Orejón.
3.a carrera: Chavala, Pastor, Indian Chief.
4.a carrera: Piece d'Or, Jack Money, Alaska.
5.a carrera: Florizer, Ragusa, Pocochay.
6.a carrera: Whisky Sower, Plumilla, Retozona.

El Brujo del Turf

1.a carrera: Arizona, Atractiva, Bachillera.
2.a carrera: Tacho, Platina, Tapón.
3.a carrera: Chavala, Prólogo, Viñita.
4.a carrera: Piece d'Or, Beriberi, Jack Money.
5.a carrera: Ragusa, Sapientia, Florizer.
6.a carrera: Plumilla, Tamarindo, Whisky Sower.

Las Ultimas Noticias

1.a carrera.—Arizona, Atractiva y Pircún.
2.a carrera.—Tacho, Tapón y Platina.
3.a carrera. — Chavala, Indian Chief y Pastor.
4.a carrera.—Duke, Beriberi y Piece d'Or.
5.a carrera.—Pocochay, Ragusa y Sapientía.
6.a carrera.—Plumilla, Retozona y Terrible.

Deutsche Zeitung

1.a carrera.—Arizona, Atractiva y Pircún.
2.a carrera.—Tacho, Tapón y Parisiana.
3.a carrera.—Cara o Sello, Chavala y Chilca.
4.a carrera.—Piece d'Or, Alaska y Sol de Oro.
5.a carrera.—Ragusa, Floriser y Cascarrabia.
6.a carrera.—Plumilla, Tamarindo y Retozona.

El Tiempo Nuevo

1.a carrera.— Arizona, Atractiva y Bachillera.
2.a carrera.—Tacho, Tapón y Elda.
3.a carrera.—Daring, Indian Chief y Lally.
4.a carrera.—Alaska, Vitela y Sol de Oro.
5.a carrera.—Ragusa, Floriser y Almerúa.
6.a carrera.—Terrible, Plumilla y Mountainer.

Yo sé Todo

1.a carrera.—Arizona, Pircún y Dobry.
2.a carrera.—Tacho, Tapón y Parisiana.
3.a carrera.—Cara o Sello, Indian Chief y Chavala.
4.a carrera.—Piece d'Or, Vitela y Jack Money.
5.a carrera.—Cascarrabia, Ragusa y Pocochay.
6.a carrera.—Plumilla, M. Vanna y Terrible.

NOTICIAS DIVERSAS

El clásico Viña del Mar

El próximo Domingo, 17 del presente, se corre en el Valparaíso Sporting Club el importante clásico Viña del Mar.

Este clásico se corre sobre 2,400 y es para todo producto de 3 y 4 años. Los 3 años llevan 54 kilos y los de 4 años, 59 kilos. Además los importados llevan un recargo de 3 kilos.

El premio al vencedor de esta prueba es de $ 15.000.

Damos a continuación la lista de los probables competidores y sus pesos respectivos:

Labriego	62	kilos
Limache	62	”
Captain	59	”
Harry Lauder	59	”
Germán	59	”
Romanoff	59	”
Normandía	57	”
Bayaceto	54	”
Belfort	54	”
Brest	54	”
Embajador	54	”
Epsom	54	”
Peter Pan	54	”
Sapientia	52	”

No corren

Han sido retiradas oficialmente de la 3.a carrera del Hipódromo Chile, premio Jahuel 2.a serie, los siguientes caballos: Quebrada, Etiquette y Rotativa.

De Viña se nos anuncia que Divertida no corre en la carrera, premio Joshua. Además, Mayoral no cumplirá probablemente su anotación en el premio Jaquemart, sobre 1,600 metros.

Peleco

Por encontrarse descomido, no tomará parte en la tercera carrera de hoy en Viña del Mar, premio Jest.

Pretensión.— Por un error se publicó que Pretensión llevaría en el premio Jest sobre 1,600 metros, 46 kilos, debiendo llevar 56, que le fueron asignados por el señor Handicapper.

Pronósticos. — Los pronósticos de "Deutsche Zeitung" para el Valparaíso Sporting Club han sufrido las modificaciones que se consultan en la sección respectiva.

DEPORTES

AUTOMOVILISMO

EL GRAN TORNEO AUTOMOVILISTICO DE HOY.— LA CARRERA SANTIAGO - PEÑAFLOR

LOS INSCRITOS.—LOS JURADOS.

OTROS DETALLES.

Hoy debe efectuarse la carrera automovilística de Santiago a Peñaflor, cuyo anuncio ha venido procupando a los deportistas durante algunos días y cuya realización era esperada con impaciencia por los vecinos del vecino punto veraniego.

El torneo promete resultar tanto más interesante que en la temporada última, época en que se hizo por primera vez, pues si se toma en cuenta su buena organización y los preparativos que con el fin de darle mayor brillo se han hecho se puede anticipar que tendrá inesperada importancia.

Los inscritos

A las nueve de la mañana partirá desde la Pila del Ganso el auto signado con el N.o 1 y diez en diez minutos por orden númerico los demás inscritos, según la nómima que copiamos enseguida:

1.o—H. González, Overland.
2.o—Manuel Marchant, Willlyn Knight.
3.o—Alejandro Huidrobro, Ford.
4.o—Carlos Orrego, Ford.
5.o—J. Colomi, Overland.
6.o—E. Maron, Maxwell.
7.o—Pedro Arrigone, Overland.

Los pilotos nombrados deberán encontrarse en el punto de partida a lo menos veinte minutos antes de las nueve, a fin de que reciban las instrucciones que les dará el Jurado.

Los coches podran correr equipados si esa es la voluntad de sus conductores.

Se previene a los corredores que atiendan a las señales que puedan hacerles los jueces de caminos, especialmente en el cruce de la línea ferrea.

Los jurados

Forman la Comisión de Jueces de Partida los señores Patricio Valdivieso y Federico Fanta, por la Sociedad Deportiva Automovilística de Santiago y el señor José Manuel Silva por la Sociedad Progreso y Sport de Peñaflor, quienes llevaran como distintivo una escarapela con los colores nacionales.

La Comisión de Jueces de llegada está formada por los señores Salvador Sanfuentes y Antonio Escobar, en representación de la Sociedad Deportiva Automovilística y por los señores Emilio Taulis y Alberto Moreno en representación de la Sociedad Progreso y Sport.

Sus decisiones son inapelables.

La Comisión de Recepción y Atenciones está constituida por los señores José Damian Navarro, Roberto Barahona, Alberto Gallot y Alberto Morere.

Advertencias

Marcará la meta un arco de ramas verdes situado al llegar al centro del pueblo de Peñaflor.

Se ruega a los transeuntes y vecindario estar atentos a la pasada que hará momentos antes de la carrera un motocicista con una bandera que indicará que los corredores se aproximan y que por consiguiente debe suspender todo transito por la calle.

Asimismo se ruega seguir las instrucciones de la fuerza de carabineros que se encontrará destacada en el trayecto que seguiran los corredores, pues esta y la anterior prevención tienden unicamente a evitar accidentes desgraciados.

En el cruce de la línea férrea deberan detenerse los corredores como medida preventiva. Un juez situado en ese punto tomará el tiempo de llegada y de partida.

FOOTBALL

Los amistosos de hoy. — Los clubs de football de la capital se preparan con todo entusiasmo para presentar a sus equipos en las mejores condiciones posibles en las competencias de la temporada que se inicia dentro de poco.

Durante el día de hoy se realizarán numerosos amistosos, entre otros, los siguientes:

Unión San Eugenio v. Liverpool.—Se medirán los primeros cuadros de estos clubs a las 3 P. M. de hoy, en la cancha que posee el primero de los nombrados. Será un encuentro de interés.

Eleuterio Ramírez v. Maestranza Eléctrica F. C.— En la cancha del Maestranza Eléctrica F. C., Población Centenario, se realizará a las 3.30 P. M., de hoy, el amistoso concertado entre estos cuadros.

Club Atlético Gath y Chaves c. Iris Sporting Club.— En la cancha del primero de los clubs nombrados, Independencia 1257, se llevará a cabo a las 4 de la tarde de hoy en amistoso concertado entre los primeros equipos de estos clubs.

Carioca F. C. c. Baquedano F. C.— A las 4 1|2 P. M. de hoy en la cancha de la Liga Metropolitana, tendrá lugar este encuentro que ha despertado interés entre nuestros aficionados.

La Cruz c. Esperanto F. C. — Hoy, a las 3 1|2 P. M., se llevará a efecto una partida entre los clubs arriba nombrados en la cancha del La Cruz, Parque Cousiño.

Camilo Henríquez v. El Mirador.—Se medirán estos cuadros a las 4 P. M. de hoy en la cancha del San Eugenio F. C.

Quinta Normal I v. Recoleta I.—Estos cuadros se medirán a las 3 P. M. de hoy en el Parque Cousiño.

Condor Chile Infantil c. Alianza Infantil.—Hoy se jugará en la cancha del Los Carreras, Parque Cousiño, a las 10 A. M., el amistoso concertado entre estos cuadros.

Dreadnought Infantil F. C. v. Barcelona Star Infantil F. C.—Hoy se llevará a efecto en la cancha de la Quinta Normal a las 2 1|2 P. M., el amistoso concertado entre estos equipos.

Barcelona Star Infantil I c. Dreadnought Infantil.— Hoy a las 3 P. M., se llevará a cabo este amistoso en la cancha de la Quinta Normal.

El entreciudades de hoy en Quillota.— Maestranza de Valparaíso contra Maestranza de Santiago en competencia por la copa Rodolfo Jaramillo.— Como se ha estado anunciando, por el tren ordinario de hoy que sale de Mapocho a las 9.10 A. M., se dirigirá a Quillota el Maestranza Atlético F. C., a jugar la partida fijada en el calendario por la competencia de la Copa Rodolfo Jaramillo. Para este objeto la Dirección General ha ordenado que se ponga a disposición del Club un coche especial que será agregado al tren indicado y al regreso lo hará por el tren nocturno.

Hipódromo Chile.

10.as Carreras de Verano
Domingo 10 de Marzo de 1918

PRIMERA CARRERA A LA 9.00 A. M.—Premio JUNCAL.— Para hacks y mampatos no ganadores. — Peso de reglamento.— Descargo a perdedores de un kilo por carrera perdida. — Inscripción: $ 15. — Premios: $ 600 al 1.o y $ 100 al 2.o —Distancia: 800 metros.

	NOMBRES	PESO	EDAD	SANGRE	PADRE	MADRES	TRAJE DEL JINETE
1	Tesoro	57	4	½	Misterio	Sin anteced.	Lacre, M. blancas, G. lacre
2	Pupilita	57	4	½	Jou Jou	Sin anteced.	Salmón y azul, en ruedas, G. Colo.
3	Dobry	56	4	15/16	Oldor	Chilena	Oro lun. col. M. col. G. col. y oro
4	Corbeta	56	6	½	Dolor	Chilena	Am. v. y lac. d., M. amarillas G. am.
5	Pircun	54	3	½	Scarpia	Chilena	Verde cruz, M. negra. G. negra
6	Atractiva	53	3	⅞	Le Rappel	Pirouette	Salmón cr. n., M. salmón, G. lacre
7	Spark	51	5	31/32	Viraró	Jibia	Amarill, M. azules, G. negra
8	Bachillera	49	9	½	Poisseur	Sin anteced.	Lacre, M. lacre faja m., G. morada.
9	Déjame	48	3	½	Miserable	Chilena	Blanco cue. v., col. puños v. G. col.
10	Arizona	44	4	½	Longchamps	Sin anteced.	Rosado dun. M. verdes, G. verde

SEGUNDA CARRERA A LAS 9.25 A. M.—Premio JUNIN.— Para animales de 2 años no ganadores, incluso importados. —Peso: 54 kilos. —Descargo a perdedores de un kilo por carrera perdida.— Inscripción: $ 15.—Premios: $ 800 al 1.o y $ 100 al 2.o— Distncia: 600 metros.

1	Tacho	53	2	½	Turín	Sin anteced.	Amarillo braz., M. lacres, G. lacre
2	Endemica	52	2	A A	Turín	Red Rose	Negro, M. blancas, G. lacre
3	Tenebrosa	52	2	A A	Turín	Crasher	Crema, y verde, G. listado
4	Entente	51	3	F S	Rampart	Calcutta	Lacre, M. azules, G lacre
5	Platina	51	2	½	Le Roi d'ls	Chilena	Rosado y negro, en ruedas
6	Tapón	50	2	½	Turín	Chilena	Lacre, M. blancas G. lacre
7	Elda	50	2	⅞	Le Rappel	Pirouette	Salmón cr. n., M. salmón, G. lacre
8	Parisiana	48	2	½	Fio	Chilena	Guinda, cint. y brazalet. oro G. gul.

TERCERA CARRERA A LAS 9.50 A. M.— Premio JUAN FERNANDEZ.— Handicap.— Para hacks y mampatos. — Inscripción: $ 15. — Premios: $ 700 al 1.o y $ 100 al 2.o —Distancia: 1.2000 metros.

1	Tupel	62	4	½	Oldor	Chilena	Oro lun. col. M. col., G. col. y oro
2	Prologo	60	5	⅝	Pousse Café	Alborada	Blnco cue. v. col. puños, v. G. col.
3	Cara o Sello	54	6	½	Coracero	Sin anteced.	Lacre, M. blancas, G. lacre
4	Indián Chief	51	5	½	Bell Royal	Sin anteced.	Cereza, M. maíz, G. maíz.
5	Chavala	50	4	F S	L'Aiglon	Georgina	Azul marino, M. lunares col. G. azul
6	Pastor	47	3	15/16	Oran	Pastora	Morado al. o., M. lacres, G. oro
7	Corza	46	4	3/4	Montchalón	Ondinita	Blanco, M. azules, G. amarilla
8	Daring	46	4	½	Alanés	Sin anteced.	Azul obscuro, M. amarillas, G. mp.
9	Viñita	45	3	¾	Rolando	Holanda	Colorado, M. azules, G. blanca
10	Lally	45	3	½	Cromwell II	Chilena	Amarilla, M. amar. y lac. G. lacre
11	Chilca	44	3	15/16	Gelso	Coralia B.	Verde cr. lac. M. blancas, G. blanca
12	Chulinga	40	5	⅞	Prin. Florize	Chula	Azul, M. eléctrico, G. blanca

CUARTA CARRERA A LAS 10,15 A. M.— Premio JAHUEL. —1.a serie.— Omnium Handicap, incluso importados.— Inscripción: $ 20.— Premios: $ 1,000 al 1.o y $ 200 al 2.o —Distancia: 1,100 metros.

1	Duke	58	3	F S	Altanero	Licisca	Blanco y cel., M. listada, G. colorada
2	Vitela	57	5	F S	L'Aiglon	Amica	Caquí, M. moradas, G. morada
3	Blue and White	57	3	F S	Mead	Nepia	Blanco y cer., M. por mitad, G. cere.
4	Jack Money	56	3	⅞	Frondeur	Paper Money	Habano, M. habano; G. habano
5	Pale Ale	56	5	½	Fio	Tuna	Col. lun. verd., M. col. G. celeste
6	Alaska	55	4	F S	Hasard	Pierre qui v.	Lacre, M. cruzada verde, G. verde
7	Beriberi	54	3	F S	Jou Jou	Resignatión	Verde lunares blancos, G. verde
8	Piece d'Or	53	4	¾	Trefle	Rocking Bird	Floro, oro G. oro
9	Mist	50	5	¾	Almendro	Cafeina	Oro, M. celestes, G. lacre
10	Sol de Oro	48	3	F S	Le Rappel	Giroflé	Lacre, M. moradas, G. morada.

QUINTA CARRERA A LAS 10,40 A. M.—Premio JAEPAMPA. —Omnium Handicap, incluso importados. —Inscripción: $ 25. — Premios: $ 1,500 al 1.o y $ 300 al 2.o— Distancia: 1,900 metros.

1	Orcajo	60	5	F S	Oviedo	Florida	Blanco cruz turquesa, G. azul
2	Ragusa	58	5	15/16	Rampart	Inmortelle	Solf. y v. p. m. solferinas, G. verde
3	Cascarrabia	56	5	F S	Burlesco	Teresa	Colorado, M. negras, G. negra
4	Pocochay	54	5	F S	Nealon	Yokohama	Amarillo, M. chocolate, G. chocolate
5	Sapientia	53	3	F S	Olascoaga	Farabutti	Blanco lun. amarillos, G. amarilla
6	Jack Tar	51	3	F S	Celso	Navy	Amarillo lun. morados, G. morada
7	Floriser	48	4	⅞	Le Roy d'Is	Florida	Oro y negro, en ruedas, G. negra
8	Sino Champagne	44	3	F S	Buckminster	Fine Feathers	Arlequín, M. arlequín, G. arlequín
9	Picquet	43	5	F S	Pirapo	Sarita	Verde y salm. por mitad, G. verde
10	Acelga	40	3	F S	Rodilard	Kilvana	Oro viejo, puños blancos, G. blanca
11	Lady Mead	40	5	F S	Mead	Lady Love	Oro, cuello y puños neg. G. negra
12	Almerúa	40	4	⅞	Almendro	Bagatelle	Violeta, cuello y puños lacres, G. lac.
13	Muchacho	40	6	21/32	Gonin	Desgracia	Blanco cruz a lacres, G. celeste

SEXTA CARRERA A LAS 11,05 A.M.—Premio JAHUEL.— 2.a serie.—Omnium Handicap, incluso importados. —Inscripción: $ 20 — Premios: $ 1,000 al 1.o y $ 200 al 2.o—Distancia: 1,100 metros.

1	Ectozona	58	4	½	Royal Flight	Sin anteced.	Morada, M. moradas, G oro.
2	Quebrada	57	5	F S	Mead	Cordillere II	Solferino, cruz blanco, G. solferina
3	Pencahue	57	6	F S	Altanero	W. Rose	Solf. y v. p. m. solferinas, G. verde
4	Plumilla	56	3	F S	Billy Boy	Instant	Lacre, M. lacres, G. verde
5	Whisky Sower	55	3	F S	Barsac	Glorioie	Azul y lacre en ruedas, G. blanca
6	Etiquette	54	6	F S	Cyclades	A. Woodford	Oro viejo, puños blancos, G. blanca.
7	Rotativa	53	6	½	Royal Flight	Chilena	Blanco lun. l. azules, G. azul
8	Terrible	54	3	½	Miserable	Chilena	Blanco cue. v. col. puños v., G. col.
9	Tamarindo	50	6	½	L'Aiglon	Sin anteced.	Lac. y neg. list. lacres, G. lacre
10	Palomilla	48	5	½	L'Aiglon	Sin anteced.	Oro y negro, en ruedas, G. negra
11	Mountainer	47	4	½	Londres	Chilena	Lacre cruzado, M. verde, G. verde
12	Monna Vanna	42	4	F S	Sarsas	Mecha Iturbe	Blanco, cuello y puños café, G. café

MAÑANA LUNES

GRAN REALIZACION

APROVECHAR

DAMASCO, 1.80 de ancho para Manteles, metro $	6.25
SERVILLETAS, precio especial docena $	9.00
FUNDAS BORDADAS para cojines, c/u $	2.50
PUNTO DE HILO para Cortinas, metro $	2.50
TOALLAS de Granité, docena $	18.50
TOALLAS felpudos, tamaño grande, docena $	17.50
CEFIRO de Hilo, metro $	1.25
FRANELA de algodón, metro $	1.20
MOLETON de lana, doble ancho, metro $	10.90
CRETONAS desde $ 2.90 metro	
JERSEYS de lana para Señora, c/u $	37.50
JERSEYS de lana para Niñitos, c/u $	8.00

Medias marca "Monito" $ 1.75 par

3 PARES POR $ 5

LA TIENDA INGLESA

Estado 270 -:- Casilla 956

1654-10-c

QUIERE UD. COMER BIEN
Visite el nuevo
RESTAURANT
La Alhambra
DE ANGEL MELICH
San Antonio N.o 376, entre Merced y Huérfanos
Almuerzo
HOY DOMINGO
MENU
Fiambres surtidos. Sopa de verdura, Arroz a la Valenciana, Congrio con ensalada de verano, Huevos a la orden, Postres, Frutas surtidas. Café o Té.
½ Botella de vino.— $ 3
COMIDA
Consomé, Estofado ternera, Aseiga con salchicha, Bacalao a la Viscaina, Postres, Café, ½ botella de vino.
— $ 3 —
1751-10-c

Concepción v. Valdivia.— El calendario de la competencia por la copa Rodolfo Jaramillo fija también este entreciudades en Concepción, para hoy día, el que se llevará a efecto, según los telegramas recibidos a última hora.

Eleuterio Ramírez F. C.— En junta general celebrada el 3 del presente se eligió el siguiente directorio:

Presidentes honorarios, señores: José Picó M. y Pedro Picó M.

Directores honorarios: señores José M. Esocar y Juan B. Salamanca.

Presidente, señor José M. Escobar.

Salamanca.

Secretario, señor Ernesto Flores V.

Pro-secretario, señor Blas E. Porras.

Porras.

Tesorero, señor Agustín Elgueta.

Pro-tesorero, señor Juan B. Muñoz.

Capitán del I team: señor Pedro Gatica.

Vice-capitán, señor Antonio Morales.

Directores: señores Julio Avila, Eleodoro Donoso y Florentino Aravena.

El encuentro final por la copa Municipal.— El directorio de la Asociación Nacional de Foot-ball ha fijado para el Domingo próximo, 17 del presente, el encuentro final por la competencia de este trofeo entre los primeros cuadros de los clubs Coquimbo y Manuel Acevedo.

Será un encuentro de gran interés.

Siglo XX F. C. — Varios jóvenes del barrio Bellavitsa han fundado esta nueva institución de football.

El directorio que regirá los destinos del club de la presente temporada es el siguiente:

Presidente, Angel 2.o Gutiérrez; vice, Segundo Contreras; tesorero, Segundo Barrera; pro-tesorero, Alfredo Pérez; secretario, José M. Vásquez; pro-secretario, Luis Barrera; directores: Sergio Hernández, Eulogio Meneses, Joaquín Barrera, Ernesto Cáceres, capitán, Alamiro Urzúa; vice-capitán, Guillermo Ville.

Sociedad Nacional de Tejidos F. C. — Directores para 1918:

Presidente, señor Federico Barves; vice-presidente, señor Rosalindo Neira; secretario, señor Efraín Ferguezon; pro-secretario, señor Arturo Mora; tesorero, señor Luis Colina; pro-tesorero, señor Manuel Ortiz. Directores, señores: Santiago, S. Palomino Santos Cavieres, Marcos Salinas.

Dirección: casilla 661.

Asociación de Foot-Ball de Santiago. — A fin de fallar los reclamos pendientes, preparar la sesión de consejo para la elección del nuevo directorio, y apertura de temporada, se cita a sesión de directorio para el Martes 12 del presente a las 9 P. M., en Ahumada 242.

Santiago Badminton F. C. — Próxima reunión general. — El Miércoles 20 del presente celebrará este club, su primera reunión general, de apertura, de temporada, en la que se procederá a elegir nuevo directorio, y se acordará el programa deportivo para el presente año.

Como de costumbre, la asamblea se llevará a efecto en la secretaría, Compañía 1034, a las 9 un cuarto P. M.

Asociación Sportiva Victoria.— El Lunes 11 a las 9 P. M., en los salones del Centro Demócrata, Rosas entre Bandera y Puente, han sido citados los miembros del directorio y delegados de las diferentes clubs que compitieron en 1916 en esta corporación.

La Fama Infantil F .C. — Este Club invita a todos los centros y clubs a una velada literario-musical a beneficio de esta institución que se llevará a efecto el Sábado 16 del presente a las 9 P. M. en el salón de la Sociedad de Estucadores y Albañiles.

General Bulnes F. C. —Acuerdos: 1.o Poner en conocimiento de los socios, y de todas las personas que simpaticen con nuestra institución, que deseen pertenecer a ella, que están abiertos los registros en Ibáñez 441, especialmente hoy Domingo de 2 a 5 P. M.

2.o Citar para hoy Domingo a las 3 P. M., en Ibáñez 441, a sesión de directorio.

3.o Autorizar al señor José Figueroa para que organice el equipo que jugará en el campeonato de once por lado del Baquedano Star.

4.o Advertir a todos los socios que todavía no han cancelado la cuota de 2 pesos para que queden al día en su pagos, que el señor tesorero los atenderá hoy de 2 a 5 P. M., en Ibáñez 441.

Noticiero F. C. — Acuerdos:

1.o Elegir tesorero al señor Luis Cabrera y presidente efectivo al señor Humberto Moccia. 2.o No aceptar la renuncia del secretario señor Francisco Cabrera y citarlo para la próxima sesión. 3.o Nombrar capitán del I Eleven al señor Rogelio Ramírez 4.o Nombrar pro-tesorero al señor Sabino Peña. 5.o Jugar la partida de desempate con el Unión Morandé I F. C., el Domingo 10 del presente.

Asociación Infantil Santiago.— El Martes próximo, en Ahumada, 242, se reunirá el directorio de esta institución.

Por la Liga Metropolitana F. C. —El National Star F. C. se inscribirá en las competencias de esta corporación en la temporada que se inicia.

Por la Santiago. — Los clubs Santiago, Santiago Badminton y Unión San Eugenio, ingresarán a la Asociación de Foot-Ball de Santiago.

Cuatro equipos. — El Magallanes se presentará a las competencias de la Asociación de Foot-Ball de Santiago con cuadro equipados: el cuadro A. ingresará a la Copa Unión. Serie A, el B, a la Copa Unión, serie B.; el C., a la Independencia y el D., a la Exelsior. Un record.

LAWN TENNIS

International Sporting Club. — Por el programa general de los campeonatos de tennis, que se jugarán en las canchas de este club, en los días de la Semana Santa, nos hemos impuesto, que las pruebas de este año prometen ser un acontecimiento social y deportivo, de primer orden, tanto por la calidad de los jugadores como por la cantidad de inscripciones recibidas hasta la fecha. Estamos, pues, seguros, que los juegos que esta joven institución nos presentará este año, podrán rivalizar con los últimos campeonatos del Santiago Tennis Club, y de las competencias de Zapallar y Papudo.

Se han inscrito ya los mejores jugadores de este sport en Chile, como los señores Lucio Villegas, Carlos Ossandón, Juan Iturria, hermanos Torralva, Percy, Cordner, Engholm, Landa, Wilson, Band, Bier, Figueroa, etc., y se espera la participación de los campeonatos porteños señores Hardy hermanos, Borrett, y Oliver.

El porgrama se compone de las siguientes pruebas:

1.o Singles sin ventaja para socios del Club. Para hombres.

2.o Singles sin ventaja para todo jugador. Para. hombres.

3.o Dobles sin ventaja, para todo jugador. Para hombres.

4.o Dobles con ventaja para todo jugador. Para hombres.

5.o Dobles mixtos para todos jugadores, con ventaja.

6.o Singles con ventaja para todo jugador.

7.o Singles con ventaja, para señoritas y señoras.

Recordamos que las inscripciones se reciben solamente hasta el 14 del presente mes y deben dirigirse al señor Marcel Bier, casilla 4 o personalmente en calle San Antonio N.o 355, de 9 a 11 A. M., y de 2 a 4 P. M., o en el local del Club mismo.

La sexta Mañana Blanca del Astur Lawn Tennis Club. — Hoy se llevará a efecto en la Quinta de Villa Asturias la sexta "Mañana Blanca", organizada por este Club.

En la reunión de hoy se efectuarán las eliminaciones para escoger los jugadores que deberán representar al Club en los campeonatos de Semana Santa, organizados por el International Sporting Club, y cuya galante invitación ya se ha recibido.

CICLISMO

El 9.o aniversario del Club Ciclista Ibérico de Santiago.—Hoy celebra la prestigiosa institución con cuyo nombre encabezamos estas líneas, el 9.o aniversario de su laboriosa existencia.

Es el Ibérico uno de los clubs ciclistas que, por su buena organización, laboriosidad y entusiasmo, figura entre las más importantes corporaciones de esta índole en a capital y acaso no nos equivocaríamos si dijéramos que es el que figura a la cabeza de todas ellas.

Desde su primer directorio hasta el que actualmente preside con plausible acierto el entusiasta miembro de la colonia española, señor Estéban Valiente, todos han sabido imprimir al club rumbos definidos, en todo momento, encaminados a llevarlo por la senda del progreso.

Es así, como en el seno de la colonia española de la capital goza de envidiable situación.

Ha sido durante mucho tiempo y actualmente lo es, uno de los más sólidos pedestales de la Unión Ciclista de Chile; y entre las instituciones deportivas y de la colonia española de Santiago goza de francas simpatías.

Para conmemorar su fecunda labor de tantos años, tal como en épocas anteriores, realizará hoy algunas fiestas que, como siempre resultarán, a no dudarlo, espléndidas bajo todo punto de vista.

A las 7 A. M., en el velódromo de la Unión Ciclista de Chile, situado en el Parque Cousiño, efectuará unas interesantes carreras ciclistas y motoristas.

A las 12 M. ofrecerá un banquete, que será servido en los comedores del Centro Español y al cual concurrirá el Excmo. señor Ministro de España, especialmente invitado al efecto.

A las 6 1|2 P. M., se servirá, en el restaurante Niza, una comida en honor de la prensa y de los excursionistas rancagüinos que han adherido a esta celebración.

En la noche se realizará, en el teatro del Centro Español una fiesta teatral en honor del club y en ese mismo acto se hará la distribución de premios a los vencedores de 1917.

Para terminar, reciba el directorio del Club Ciclista Ibérico, una felicitación especial de nuestra parte, por la constancia y entusiasmo con que él y sus consocios han contribuído al progreso del ciclismo en el país.

Las carreras ciclistas del Centenario.—El próximo Domingo tendremos ocasión de presenciar el campeonato ciclista que el club Centenario realizará en el velódromo del Parque Cousiño.

Estas carreras han tenido aceptación en Santiago, y en provincias, lo que hace presumir una interesante competencia entre los buenos ciclistas del país.

Nuestros favoritos empiezan a entrenarse con entusiasmo, para hacerles frente a los hábiles pedaleros porteños y rancagüinos; que diariamente vemos en el velódromo en plena actividad, tanto en la mañana como en la tarde, sobresaliendo por su entrenamiento Ternavasio, Vidal, Jara, Mantelli, Vega, Juliet y otros.

Las incripciones se siguen recibiendo donde los señores Tisné, Friedemann y en San Diego número 51.

AGUA MINERAL PANIMAVIDA (Manantial de salud)
Pídase en el centro a BANDERA 176
Reparto inmediato a domicilio
ALFREDO BLANCHARD Agente del Té Cruz Azul
NOTA.—Quien beba esta agua vivirá muchos años.

Salvitae
Dolor de Cabeza
Salvitae
Estreñimiento
Salvitae
Gota y Reumatismo

EXCURSIONISMO

La rifa de hoy en el cuerpo "Los Pirineos".—Hoy Domingo, a las 3 de la tarde, se efectuará en el cuartel de "Los Pirineos", calle Gálvez 727, la rifa a beneficio del nuevo estandarte social, rifa que fué organizada gracias a la decidida cooperación que el cuerpo encontró en los excursionistas al hacerle un llamado para la compra del estandarte, justo anhelo de todos los socios, los que comprendieron el patriótico objeto, no han trepidado en colocar todos los números entre sus relaciones y personas que saben apreciar la obra del cuerpo "Los Pirineos".

Al acto que se efectuará hoy, pueden asistir todas aquellas personas que lo deseen, además, la institución nos pide invitar a los socios de los cuerpos "Barcelona", Galvarino, Elías Yáñez, Juventud Entusiasta y 20 de Enero.

Asociación de Excursionistas y Exploradores de Chile. — Mañana Lunes se reune el directorio de esta corporación para seguir ocupándose de las fiestas de la semana de los excursionistas y exploradores como también de la próxima excursión de Semana Santa al Volcán de Maipo.

Se nos pide recomendar a los señores Alberto Vera, Francisco A. Villar y a los representantes del Cuerpo Excursionista Barcelona.

El local de la reunión es la secretaría de "Los Pirineos", calle Gálvez 722 y la hora de citación es a las 9 de la noche en punto.

Centro de Sports y Recreo "20 de Enero".—Cita a junta general para mañana Lunes, a las 9 P. M. Hay importantes asuntos que tratar, entre ellos lo relacionado con la semana de los excursionistas, admisión de socios y la confección de insignias.

Encarecidamente se ruega la mayor asistencia y la puntualidad en la hora.

CITACIONES

Citan a sesión:

Círculo Atleta Intimidad.—Junta general extraordinaria para mañana Lunes, a las 8 P. M., en el gimnasio Tallman y a un entrenamiento general para hoy Domingo, a las 8.30 A. ., en la Quinta Normal.

Tricolor Royal F. C.—Junta general para hoy Domingo, a las 9 A. M., en su secretaría, calle Andes 3122.

Gimnástico F. C.—Junta general extraordinaria para el Martes próximo, a las 8.30 P. M., en los salones del "Zig-Zag".

Por ser tercera citación, se ruega a los socios la asistencia. Se procederá a elegir el nuevo directorio y tratará sobre el match pendiente con el Magallanes F. C. por el trofeo del Centro Demócrata.

En esta sesión se dará a conocer oficialmente la constitución de los equipos infantiles, y otros asuntos de capital importancia. Los nuevos socios e infantiles podrán asistir a la sesión.

Asocación Infantil Santiago.—Sesión de directorio el Martes, a las 8 1|2 P. M., en Ahumada 242.

Britania F. C.—Para hoy Domingo, a las 2 P. M., en la Av. La Paz 236, a la comisión del paseo, y a los equipos Sciotland y London a las 3 P. M., en el Parque Cousiño.

Carlos Condell F. C.—Junta general para hoy, a las 3 1|2 P. M., en Condor 848.

Atlético Carrión Star F. C.—Junta general extraordinaria para hoy, a las 3 P. M., en Carrión 1920, casita N.o 56.

Citan a jugar:

1.o de Mayo Infantil F. C.—Jugadores para hoy a las 2 P. M. en la puerta principal del Parque Cousiño.

Cousiño Infantil F. C.— Jugadores del primer equipo para hoy a las 9 A. M., en su cancha, para jugar con el Santiago Infantil.

Teniente Etchepare F. C.— Jugadores del 1.o y 2.o e infantiles para hoy a las 2.30 P. M., en la cancha del Constitución F. C.

Morning Star F. C.— (Strong).—Jugadores para hoy en la cancha Quinta Normal para jugar un amistoso con el Unión Chilena Intimidad.

El Peneca F. C.— Jugadores del II equipo para hoy a las 2 P. M. en Independencia esquina Colón.

Baquedano Star F. C.— Jugadores 1.er equipo a las 3 P. M., en la cancha de la Liga Metropolitana y a las 9 1|2 A. M., 1.o y 2.o, en la misma cancha.

Magallanes F. C. (Infantil).— Jugadores del primer equipo hoy a las 3 1|2 P. M., en su cancha.

Los del segundo y tercer equipos en la misma cancha, a las 2 1|2.

5 de Enero Infantil F. C.— Socios para hoy a las 10 A. M., en la secretaría Avenida Vicuña Mackenna 229, y en la tarde a las 2 P. M., en la cancha de la Liga Metropolitana.

Los Carreras F. C.— Jugadores en nuestra cancha hoy a las 9 A. M. A los infantiles a la misma hora en nuestra cancha.

Unión Teatral F. C.— Jugadores hoy a la 1 P. M., en la Estación Pirque, para trasladarse a Puente Alto.

Iris Sporting Club.— Jugadores del I y II equipos a las 2 y media P. M., para jugar con el Gath y Chaves en la cancha que éste posee en Independencia 1257.

21 de Mayo F. C.— Socios hoy a las 8 A. M., en la Estación Alameda, para dirigirse a El Monte.

Federación Obrera F. C.— Jugadores hoy a las 8 1|2 A. M., en la cancha del Maestranza Atlético.

La Alianza Infantil F. C.— Jugadores del I y II para hoy a las 7 1|2 A. M., en Riquelme esquina de San Pablo.

Gimnástico F. C.— Jugadores para hoy a las 2 P. M., en la cancha de la Escuela de Artes.

Gimnástico Infantil F. C.— Jugadores para hoy a las 2 P. M., en la cancha de la Escuela Artes.

Dreadnought Infantil F. C.—Jugadores para hoy en la cancha de la Quinta Normal, a las 2 P. M., para jugar con el Barcelona Star Infantil F. C.

Eleuterio Ramírez F. C.— Jugadores del I y II para hoy a las 2.30 P. M., para jugar con el Atlético Maestranza Eléctrica F. C. en la cancha de este club, en la población Centenario, entre Baquedano y Maturana, pasado Mapocho.

Maestranza Atlético F. C.— Jugadores para hoy en la Estación Mapocho o Alameda, a las 9 A. M., con el objeto de tomar el tren ordinario de las 9.10 para dirigirse a Quillota, a jugar con el Maestranza de Valparaíso F. C.

Club Atlético Empleados de Gath y Chaves.— Jugadores para hoy Domingo 10 en la cancha del club Independencia 1257, para jugar un amistoso con el Iris Sporting Club.

Bélgica Infantil F. C.— Jugadores de este club para hoy a la 1 P. M., en Chorrillos esquina de A. Varas, para practicar.

Los registros están a disposición de los interesados en Dolores 216.

Noticiero F. C.—Jugadores para hoy, a la 1.30 P. M., en Avenida San Luis, citá Adriana 17.

Unión San Eugenio F. C.—Jugadores para hoy, a las 2 P. M., en nuestra secretaría, para designar capitanes, resolver la Asociación en que se inscriba el club y jugar a las 3 P. M., el amistoso con el Liverpool.

Capitán Prat v. Andarivel del Monte F. C.—Hoy a la 1 P. M., se dirigirán al vecino pueblo del Monte los dos equipos del Capitán Prat F. C., a jugar un amistoso con los equipos 1.o y 2.o del club de esa localidad.

Por el buen elemento que los componen, reina gran entusiasmo por ver este encuentro.

Hora de partida de nuestra secretaría, 12 1|2 M.

SOCIABILIDAD OBRERA

Unión de los Tipógrafos. — Cítase al cuerpo directivo de esta institución a sesión para hoy Domingo, a la 1 P. M., a fin de resolver diversos asuntos pendientes.

Se ruega encarecidamente a todos los señores directores la asistencia y la puntualidad en la hora de llegada. A esta sesión concurrirán también los aspirantes a socios, señores César Farías, Francisco Faúndez y José Sáez Campos, a prestar la promesa.

Para esta misma hora quedan citadas la comisiones que van a continuación para que se constituyan reglamentariamente:

Comisión de Estudios Sociales, señores Naciancero Muñoz N., Eugenio Silva Ponce y Marcial Barrera.

Comisión de Sanidad y Funerales, señores José Tomás Díaz Moscoso, Rogerio Rosas O., Edmundo Pacheco, señora Eurelia N. v. de Sánchez y señorita A. Julia Salcedo V.

Comisiones de Cuentas, señores Francisco Vargas T., Onofre Valenzuela y Aníbal Rodríguez.

Comisión de Fiestas, señores Albino Zúñiga Rogerio Rosas O., Eusebio Ruiz, Roberto Rodríguez y J. Lorenzo Pacheco.

Comisión de Bioblioteca, señores Luis A. Soza, Toribio Rojas, J. Amador Sandoval y Lisandro Alvarado.

—En conformidad al acuerdo de la última junta, corresponde continuar hoy la discusión de reformas de los estatutos.

Quedan citados pues, los consocios para hoy a las 2 1|2 a junta general extraordinaria (continuación), la que en conformidad al reglamento, se celebrará con el número que concurra. Por lo demás, es un deber ineludible asistir a ella a objeto de que los estatutos sociales resulten aprobados con el voto del mayor número de asociados.

Hay reformas transcendentales como la que se refiere a la jubilación, que es necesario que todos se penetren de la importancia que encierra en sí para no abstenerse de ir a la sesión ya sea para prestarle su aprobación o para rechazarla.

En consecuencia, todos los consocios deben concurrir a la junta general de hoy a la hora indicada.

Centro Dramático Instructivo Yungay. —Sesión 14 extraordinaria celebrada el Viernes 8 del actual a 8 1|2 P. M. Presidió el señor Armando Bustos, con asistencia de 28 consocios y secretario. Se dió lectura al acta de la sesión anterior fué aprobada.

Correspondencia — Se dió lectura a las siguientes notas. Sociedad B. Vicuña Mackenna, comisión pro raza araucana, del señor Larraguibel, señor Vieyra.

Cuenta — El secretario señor Araneda da cuenta que asistió a la velada que dió la Sociedad B. Vicuña Mackenna, el 2 del actual en la que se hizo alusión muy honrosa al Centro, pide un voto de aplauso para el directorio y comisión de fiesta, de esa institución, dan cuenta de sus comisiones los señores J. Menesos, Vieyra, Delpino.

Incidentes —Fueron aceptados como socios los señores Germán Bustos y Santiago Pérez.

Orden del día — El secretario pide que se nombre el diario oficial y hace indicación que sea "La Nación", por ser el único diario que llena las aspiraciones de los consocios, fué aprobado por unanimidad. Fué concedido el permiso que solicita el señor Larraguibel director de baile, quedaron nombrados en su reemplazo los señores Germán Bustos, Oscar Valenzuela, se acordó arrendar el salón teatro para el 6 de Abril próximo, llevar a efecto nuestra velada impostergablemente el Sábado 16 del actual, la nota del señor Vieyra quedó para la próxima sesión, se pasó a nombrar las siguientes comisiones de contabilidad, señores Juan Meneses y Ricardo Vásquez; de estudiantes, señores Guillermo Aranda, Jorge Larraguibel, Juan Meneses; Escuela nocturna, señores Alfonso López, Armando Bustos, Eduardo Bavelot; de fiesta, señores Guillermo Araneda, Armando Bustos, Oscar Valenzuela, Carlos Meneses; directores del cuadro, Guillermo Araneda, Oscar Valenzuela; director de turno para la presente semana el señor Marcos López.

Se levantó la sesión a las 10.50 P. M.

Cuadro Artístico Vicuña Mackenna del Centro Moisés Castillo. — Ponemos en conocimiento de todas nuestras relaciones que hoy Domingo 10 llevaremos a efecto la velada literario-musical que hemos estado anunciando y para la cual se ha preparado un bonito programa.

Quedan invitadas por el presente aviso todas las instituciones amigas; y muy especialmente los socios de este Centro.

La velada empezará a las 9 P. M., en punto, y la entrada es libre.

Pintores. — Al gremio de pintores se le encarece la asistencia por asuntos de suma importancia que hay que tratar por la presente, ruego la mayor asistencia y puntualidad en la hora. Se cita a la comisión de contabilidad. Local Gálvez 586, a las 8 de la mañana.

Sociedad de Pintores Miguel Angel. — Cítase para hoy Domingo 10, a las 2 1|2 A. M., a junta general ordinaria para dar cuenta del resultado del beneficio y de otros asuntos muy importantes que trata.

Federación Femenina. — Cítase a asamblea general obligatoria para hoy Domingo 10, a las 2 P. M., en el local social, Bascuñán 542, con objeto de elegir directorio definitivo, por haber cesado en sus funciones el directorio provisorio desde que se aprobaron los Estatutos y reglamentos.

A esta asamblea podrán asistir todas las federadas que estén inscriptas en los registros.

Se encarece la asistencia.

Unión de Talabarteros. — De orden del presidente cítase para hoy Domingo, 10 a las 8 1|2 A. M. en nuestra secretaría Aldunate 974 a sesión de directorio, y también a los aspirantes a socios que quedaron a septados el Domingo pasado que son los siguiente Juan Villanueva, Alberto Cuadra Félix Guzmán; y los reincorporados: Víctor Garrido y Luis Saavedra.

Centro Familiar "Luz y Progreso" (Bandera 832). — Hoy se llevará a efecto la gran matinée, en la cual se efectuará la rifa del maletín a las señoras madres de las señoritas socias de nuestro Centro, únicamente, y durante esta tampoco faltaran los libres pensamientos. Se recomienda la asistencias a las familias que no lo pueden hacer en las clases nocturnas.

En la noche seguirá un gran baile familiar, que no será menos concurrido que los Domingos pasados en los cuales se hacía estrecho el salón para contener tanta y selecta concurrencia. Se invita a las sociedades amigas y a las personas que deseen hacerse socios.

Mucho entusiasmo ha despertado por asistir a la gran fiesta en que actuará el gran prestigitador, señor Makilleffi que se avisará oportunamente.

A los señores directores se les recomienda que no falten a la sesión del Martes, lo que no han hecho hasta la fecha, demostrando así el gran entusiasmo que tienen por nuestra institución.

Congreso Social Obrero. — Después de un largo receso celebrará sesión esta importante corporación, el Miércoles próximo, a las 9 P. M., en Riquelme 859, para ocuparse de asuntos de sumo interés para el porvenir del Congreso y de las colectividades obreras del país. Con este motivo, se nos pide encarecer la asistencias todos los señores delegados.

Las sociedades que deseen designar delegados pueden hacerlo, dirigiendo las comunicaciones oficiales a la secretaría del Congreso, Casilla 248. A la misma dirección pueden pedirse todos los datos relacionados con el nombramiento de delegados.

Juan Miguel Dávila Baeza. — En junta general celebrada el 5 del presente con numerosa asistencia de socios y presidida por nuestro presidente honorario el señor Luis Ramírez Sanz, se procedió a la elección del nuevo directorio, resultando elegido por gran mayoría el siguiente:

Presidente, don Clodomiro Trincado O.

Vice-presidente, don Ricardo Bustamante.

Tesorero, don Isaías Fuentes.

Sub-secretario, don Juan Segundo Sánchez.

Secretarios, señores Emilio Barboza y Manuel R. Bruna.

Directores, señores Manuel J. Carreño, Clodomiro Rojas, Leandro Díaz, Teodocio Días, Eduardo González, Manuel Sánchez, Luis Lara, Ramón Escobar, José M. Espina y Caupolicán Gutiérrez.

Nuestro estandarte social será exhibido desde mañana en las vitrinas de Gath y Chaves y bendecido el próximo Domingo 17 del presente a las 10 1|2 A. M., en la capilla del Huelen, Cerro Santa Lucía, por el Iltmo. y Rvdmo. Obispo de Dodona, Monseñor Rafael Edwards.

Se ruega a los señores socios que deseen asistir al almuerzo con que celebraremos el 2.o año de vida social, se sirvan pasar a retirar sus tarjetas de adhesión, cuyo valor es de $ 6, donde los señores Isaías Fuentes, Banco de Chile, Ricardo Bustamante, Banco Alemán, Manuel R. Bruna, Banco Germánico y Clodomiro Rojas, Bolsa de Comercio, antes del Viernes 15, fecha en que se cerrarán las inscripciones para dicho almuerzo, que será servido en el Restaurant "Coppola".

Este almuerzo que será amenizado por una buena orquesta y prestigiado con la asistencia de todos nuestros directores honorarios y presidentes de varias sociedades amigas, hay que darle todo el brillo posible y no dudamos que los consocios se apresurarán a aportar a estas fiestas todo su concurso, para que resulten todo lo lucidas que es posible esperar, dado el entusiasmo y los sacrificios personales que ha desplegado nuestro digno presidente honorario.

Academia de Baile La Santiago. —Hoy Domingo gran matinée en honor de las socias nuevas. Se dará comienzo a las 5 P. M.

Noche.—Gran baile amenizado con orquesta al que se invita a las socias de sociedades congéneres.

Se invita en general a los socios a practicar el arte de Terpsícore. Local social, San Francisco 160.

Centro de Alumnos y ex-Alumnos de la Escuela E. Vilcher. — En sesión celebrada el Miércoles 6, por acuerdo unanime de los socios asistentes; se acordó suspender el paseo a Peñaflor, que se había anunciado. Y a indicación del señor Garín se acordó ofrecer una manifestación al señor presidente honorario, don Vicente Adrián, por el triunfo que obtuvo en las elecciones pasadas, lo que fué aceptado por unanimidad y tambien se acordó invitar especialmente a los señores, Zenón Torrealba y Juan B. Martínez.

Las inscripciones las recibe diariamente el señor L. Ramírez, de $ a 10 P. M.. en local social.

Se nombró una comisión compuesta por los señores: Garín, Rodríguez, Poblete Ramírez, que tendrá a cargo esta manifestación.

Cítase a sesión para el Miércoles 13 a las 9 P. M., en punto.

La manifestación se llevará a cabo el Jueves 14 del presente.

Centro Recreativo "La Cisterna". — (Lo Ovalle entre el paradero N.o 16-17). —Como está anunciado hoy Domingo 10, en la matinée que será de 3 a 8 1|2 P. M., se llevará a efecto una gran fiesta con un escogido programa de declamaciones y canto, a intercalación en el baile, habrá un concurso de vals para todo competidor, esta fiesta es para ayudar a la reorganización del Centro Académico "Luis Uribe" institución con quien nos ligan lazos de sincera amistad.

Esperamos la ayuda de todas las instituciones amigas que simpaticen por el adelanto de la institución.

El baile será con acompañamiento de orquesta y dirigido por dos entusiastas miembros de la institución, los señores José Aguirre y Domingo Martínez.

La tertulia dará principio a las 9 P. M. para terminar a las 12 P. M.

La Democracia. — Hoy Domingo, a las 9 P. M., como de costumbre, se llevará a efecto en esta Academia un gran baile para cuyo efecto los señores profesores se han esmerado en preparar un interesante y selecto carnet.

Invitamos a los socios con sus familias, como también a las personas que deseen asistir siempre que pertenezcan a una sociedad congénere.

El Lunes habrá sesión de directorio por asunto de mucha importancia que tratar. Al mismo tiempo tienen a disposición nuestro recinto social 10 de Julio 784 la Sociedad Luis Uribe.

El Progreso. — De orden del presidente cito a junta general ordinaria para hoy Domingo a las 3 P. M., se encarece puntualidad en la hora.

La reunión se llevará a efecto en el nuevo local, San Francisco 60, casi esquina Eyzaguirre.

Academia de Baile Luis A. Acevedo. — Esta tarde a las 5 P. M., se empezará a las 9 1|4, con un gran baile familiar.

El carnet del baile que estará bajo la inmediata dirección de los profesores señores: Verdugo, Ibarra y Novoa, será de lo más variado no faltando nuestras más modernas danzas y como de costumbre se rifará un hermoso objeto de arte para la cual un director ha donado ramilletes de flores que serán obsequiados a las señoras y señoritas asistentes.

Invitamos a todas nuestras relaciones sociales rogando a que se sirva presentar sus carnets a los directores de turno.

Unión Cooperativa. — Cítase para hoy Domingo a las 2 de la tarde para elegir directorio. Habrá sesión con el número que asista por ser segunda citación. Al tesorero se exige la mayor asistencia.

Canteros y Marmolistas José Miguel Blanco. —Cítase a junta general para hoy Domingo 10, en Av. del Rosario 1112, se recomienda la asistencia.

Unión Empleado de Comercio. — Hoy Domingo, a las 5 P. M., se celebrará en los salones de esta institución una gran matinée social.

Centro Recreativo La Ilustración. — Cítase a asamblea general para el Lunes 11 del presente a las 8 1|2 P. M. Ruégase la más puntual asistencia por haber asuntos de suma importancia que tratar.

Manuel Rodríguez. — En 8 de Marzo celebró sesión el directorio. Presidió el señor Guillermo Dóren y concurrieron los señores: Demócrito Silva, Pedro E. Solís, Temístocles Ibáñez, Julio Cabello, Miguel Cortés, Eduardo Acevedo, Desiderio Mella y Eugenio Silva.

Acta. Se aprobó la última.

Admisión de socios.— Se presentaron los siguientes aspirantes, a los cuales se les extendió la órden médica correspondiente:

Señores, Manuel Rodríguez Figueroa, Carlos González, Enrique Romo López, Enrique Ramírez Vargas, Joaquín Aguilera Morena, Luis Vidal Jara, Miguel Vera Aguilar, Eduardo Castro Valenzuela, Miguel Castro Valenzuela, Arturo Acevedo Miranda y Víctor A. Poblete, Ortega, todos alumnos y ex-alumnos de la Escuela "Excequiel Vilches", patrocinados por el doctor señor Pedro A. Fajardo, presidente electo de la institución; y los señores, Miguel Abarzúa Torres y Pedro N. González, patrocinados por el señor Wenceslao Muñoz Lobos; y Alejandro Puebla, por el señor Javier Araneda.

Acuerdos.— Prévio los trámites reglamentarios se tomaron los acuerdos que siguen:

Pasar a la junta general del día 11 del corriente el balance anual presentado por la tesorería;

Aceptar la invitación de la Sociedad Igualdad y Trabajo, para estudiar la mejor forma y desarrollo de las escuelas nocturnas;

[illegible] Fermín Vivaceta, Artesanos La Unión, Unión de los Tipógrafos e Igualdad y Trabajo, la forma como acogieron nuestra circular contra el cohecho electoral.

Iniciar una erogación voluntaria a favor del obrero señor J. del T. Valenzuela, recomendado por la Federación de Zapateros y Aparadoras.

Pasar a la comisión de Escuela la circular del Centro de Arte Aplicado;

Comisionar a los señores Cabello y Acevedo, para todo lo relacionado con el funcionamiento de la escuela, mientras se nombra la comisión respectiva;

Acceder en parte a las peticiones de los socios señores José Romero A. y Ernesto Dafuente; y dar al señor Luis Dinamarca los datos que pide;

Atender la petición del socio señor Manuel Pozo;

Seguir visitando con toda atención al socio enfermo señor Puga.

Dejar constancia que la comisión de fiestas tuvo durante el año una entrada de $ 376, lo que ha invertido en diversos útiles para la sociedad, con un exceso de gasto de $ 40.70;

Agradecer a la Sociedad Fraternal de Joyeros y Grabadores, su generoso obsequio para premios a los alumnos de la escuela;

Dar las explicaciones solicitadas por la institución amiga hojalateros y gasfiters, sobre la ocupación de su salón en una día de fiestas de beneficio de otra corporación;

Felicitar a nuestros consocios señores Zenón Torrealba, Juan B. Martínez y Vicente Adrián, por su merecido triunfo electoral;

Efectuar la manifestación en honor del señor Ministro de Industrias y Obras Públicas, consocio señor Francisco Landa Z., el Sábado 16, a las 8 de la noche; y

Agradecer a la Sociedad Gremio de Abasto, la invitación que nos hizo.

Estudiantina Alberto Echeverría. —Cítase a todos los ex-alumnos de la Escuela Manuel Vicuña, de la Sociedad Santo Tomás, de Aquino, desde 1879 hasta la fecha, para ponerse de acuerdo en un asunto de importancia, a las 8 P. M., del Martes 12 del presente en Tacna 3673.

Crónica policial

Ingresos de reos. — Ayer ingresaron a las diversas secciones 78 reos por los siguientes delitos: ebriedad 21; vagancia 11, sospecha 8, daños 1, desórden 1, hurto 12, robo 1, pendencia 2, golpes 2, lesiones 6, herida 1, rateros 7 y 1 por otros delitos.

"El Piriguín". — A disposición del juzgado, fué puesto, Luis Astorga Ibáñez, apodado "El Piriguín", por tenerse fundadas sospechas de que sea el autor de varias heridas graves, inferidas con cuchillo a José Romero Muñoz.

Atropello. — El chauffeur Luis Ferrada Inostroza, fué detenido por haber atropellado con el auto N.o 1554 P. al niño Arturo Arellano V. de 10 años de edad, el que resultó con varias contusiones graves, según diagnóstico de la Asistencia Pública. Quedó en el Hospital Roberto del Río.

Robos. — La dueña del Restaurant del Cerro Santa Lucía, se quejó a la policía de que su empleado J. Luis Pérez, en circunstancia de haberlo mandado a dejar la suma de $ 800, se había fugado con el dinero.

—A don Julio Prado A. San Antonio 460, anteayer entre 11 y 12 de la mañana le robaron de su casa-habitación dos jarrones de bronce, de un valor de más o menos $ 1.500.

TRIBUNALES

CORTE SUPREMA

Movimiento habido en 9 de Marzo de 1917

TRIBUNAL PLENO

El Excmo. Tribunal se ocupó de las causas en acuerdo.

Falladas de acuerdo: Recurso queja Municipalidad Arica rev. resol., apelada. Redactor señor Rodríguez..

Falladas en cuenta: Recurso de queja del Director del Tesoro contra juez letrado de Antofagasta, sin lugar; 3, Recurso de hecho de Exequiel Ossio, sin lugar.

Desistidas: Fisco contra Compañías Lastenia y Poderosa del Boquete, confirmada; Renuck Mac. Intyre Norris con Compañía Luz Eléctrica, confirmada.

CORTE DE APELACIONES

PLENO

Recurso de amparo de Silva, recurso de queja de Valdivia, recurso de queja de Carreño, recurso de queja de Retamales, recurso de queja de Band, recurso de queja de Alfaro, recurso de queja de Gómez, todas sin lugar.

No vistas las demás.

Alegaron: en la 2.a don Santiago Lazo con don Justiniano González y don Washington Bannen; en la 4.a don Alvaro Riveros con don Lindor Pérez G.

Primera sala

1 Sociedad Feria de Talca con Vidaurre, suspendida; 2 Del Sol con Forlivesi, suspendida; 3 Bravo con Rodríguez, desistida; 4 Gaeltúa y Cía. con Castro, confirmada; 8 Cruzat con González y otro, suspendida.

Segunda sala

12 M. Muñoz con E. Santos, transigida.

No vistas las demás.

Falladas: después de terminar la relación contra Agustín Gómez García, confirmada.

Tercera sala

1 Sumario por hurto de caballos a Miranda, en acuerdo y diligencia; 2 Sumario por lesiones a B...vo, trámite; 3 Sumario por muerte de Bustamante, confirmada; 4 Sumario por incendio en la Fábrica de Garcías y Cordeles, confirmada; 5 Sumario por muerte del consto Ponce, confirmada; 6 Sumario por homicidio de Fuentealba, confirmada; 7 Sumario por suicidio de Romero, confirmada; 8 Sumario por intento de homicidio de Abril, confirmada; 7 Sumario por suicidio de Alarcón confirmada; 10 Sumario por incendio a Abarca, confirmada; 11 Contra Cepeda, confirmada; 12 Contra Concha y otros, confirmada; 13. Contra Jara, confirmada; 14 Contra González, confirmada; 15 Contra García, confirmada; 16 Contra Palma, confirmada; 17 Contra Urbina, confirmada.

Cuarta sala

1 José Contardi con Junta de Alcoholes de M., acuerdo; 2, 3 y 4 Francisco Matte y otro con Julia Silva R., confirmada.

No vistas las demás.

Alegaron:

En la 2.a, 3.a y 4.a. don Domingo Godoy P. con don Juan López Ruiz Gil.

SOLICITAN OCUPACION

JOVEN conocedor plaza ofrécese agente comisionista. Referencias. L. A. E. Z. Correo N.o 2. 14-c.

JOVEN escribe máquina buena ortografía y redacción. Habla un idioma. Referencias. Se ofrece aquí o fuera. San Francisco 648. Luis Arredondo. 14-c.

SEÑORITA dactilógrafa ofrécese. A. L. Conferencia 497. 14-c.

OFRECESE señorita enseñar niños de cos primeras letras, o acompañar señorita distinguida; excelentes recomendaciones. Carmen La Paz. Correo Central. 14-c.

CHOFER extranjero Ford, Overland particular ofrécese. Vicuña Mackenna. L. R. M. 14-c.

CHAUFFEUR recomendado ofrécese alquiler o particular. Correo N.o 5. C. F. N. 14-c.

OFRECESE señora regular edad, para cigarrería u otra. Av. La Paz 693. S. C. G. 14-c.

OFRECESE chofer español marca Overland otra, cualquiera. Tratar A. C. Aquí o fuera de Santiago. 14-c.

OFRECESE señorita seria, recomendada, buena letra ortografía algo cuentas. Prefiere oficina abogado. Vásquez esq. Andrés Bello. Señora Urzúa. 14-c.

OFREZCOME chauffeur arriendo o particular, para aquí o fuera, Correo N.o 2, Juan Contreras Yáñez.

PRACTICO español, botica y droguería, ofrécese para Santiago o fuera, señor Sagredo, calle San Isidro 736.

PERSONA recomendada ofrécese ocupación decente, sabe cuentas, Santa Isabel 136.

MAESTRO entendido construcciones desea ocupación aquí o fuera, buenas referencias. C. Leiva B., Salto 18, Recoleta.

JOVEN recomendado, competente, matemáticas, escribe máquina, ofrécese para oficina u otra, Bascuñán Guerrero 1494, J. T.

MADRE con hijo ofrécese para servicio de casa, aquí o fuera, E. B., Bellavista 384.

PINTOR letra y dibujos artísticos, ofrécese para teatro, Héctor Claquebois, Correo No. 3.

OFRECESE madre con hijo grande para ocupación aquí o fuera, Bellavista 384.

JOVEN conocimientos ofrécese mostrador droguería, aquí o fuera, R. Q., Correo 1.

CHAUFFEUR joven serio recomendaciones ofrécese, Matías Ovalle 6.

CHAUFFEUR extranjero, casado, sin hijos ofrécese aquí o fuera, recomendaciones, Alameda 425, Vicente T. Suñe.

JOVEN instruido, decente ofrécese ocupación nocturna; teatros, biógrafos u otra, F. C. G., Maturana 564.

ESTUDIANTE ingeniería agronómica, administrar propiedades, ofrécese, O. F. casilla 1835.

JOVEN serio, regular letra, buenos informes ofrécese cualquiera ocupación, aquí o fuera, J. A., Herrera 1263-C.

OFRECESE señorita joven, para oficina vendedora o cualquier otra ocupación decente, correo No. 3 a D. C.

CONSTRUCTOR técnico y práctico ofrécese para construir, transformar o reparar, Lord Cochrane 178, casita 7, S. M.

ELECTROTECNICO instalador luz, fuerza motriz y posee mucho material eléctrico, ofrécese hacer trabajos a precios bajísimos, 178 Lord Cochrane, casita 7 P. A.

OFRECESE chofer para casa particular, varias marcas, correo Providencia, G. S. F.

JOVEN contador ofrécese aquí o fuera recomendaciones, C. J. C., Lillo 43.

CHAUFFEUR particular para el campo, C. Olea, Nataniel 221.

JOVEN con mucho espíritu de trabajo habla y escribe correctamente inglés. Excelente dactilógrafo. Actualmente ocupado, desea cambiar de posición. Dirigirse a R. D. G. H., casilla 81-D.

JOVEN decente con responsabilidad, desea ocuparse chacra o fundo ayudante administrador u otra análoga, Peñaflor P. R. X.

JOVEN activo licencia Ejército y recomendación ofrézcome para aquí o fuera. Dirigirse S. E. T., correo No. 6.

OFRECESE chauffeur particular toda marca autos, recomendados, L. D. R. Sama 1479.

OFRECESE joven mozo oficina, recomendaciones, Independencia No. 1250, Braulio Muldrán.

OFRECESE chofer, particular arriendo E. C. H., Andrés Bello 975.

OFRECESE mayordomo, llavero, aquí o fuera, casado, recomendado, sabe cuentas, correo 7, E. A. P.

TAPICERO, hago toda clase de trabajos. Sotomayor No. 466, V. M. Torres.

JOVENCITO recomendado ofrécese ocupación decente, oficina, A. C. T., Nataniel 726 (casita 8).

OFRECESE niña chofer manejo Ford bastante práctica, Nueva Lastra 586.

OFRECESE mayordomo, mozo cantina comedor, Claman, Valdivia, casilla 37.

JOVEN sexto año humanidades desea ocupación, H. C., Correo Central.

OFRECESE joven con conocimientos contabilidad ayudante contador, Dardignac 155.

JOVEN serio casado, ofrécese cualquier trabajo oficina, G. León R., Correo No. 2.

JOVEN, buena hoja servicio militar ofrécese portero o cochero en casa particular, Independencia 556, L. D.

PERSONA recomendada ofrécese ocupación decente, buena ortografía y cuentas, Sta. A. R., Vásquez 178.

JOVEN buena letra recomendaciones para oficina, ofrécese, Av. Brasil 766, ... let 7.

JOVEN honorable, escribe máquina, buenos informes desea ocupación, E. C. correo 2.

JOVEN buena letra, rápido cálculos ofrécese facturero u otra, R. C. E., Correo Central.

SEÑORITA ofrécese enseñar útiles preparatoria, Nataniel 355, M. E. R.

Informaciones Comerciales, Industriales y Agrícolas

Marzo 9

CAMBIO

El Banco de Chile ha fijado ayer los siguientes cambios:

d/v	Londres	Paris
90	15 5/32 £ $ 15.83,51	1.71 1/4 1 fr. $ 0.58.39
60	15 3/32 1 £ $ 15.90.06	1.70 1/2 1 fr. $ 0.58.65
30	15 1/32 1 £ $ 15.96.67	1.69 3/4 1 fr. $ 0.58.91
8	14 31/32 1 £ $ 16.03.34	1.69 1 fr. $ 0.59.17

N. York— 1 dolar $ 3.37
1 N. Arg. $ 1.50

El Banco Español de Chile fijó ayer los siguientes cambios sobre las plazas que se indican:

Plazas	90 d/v	v.
Londres...	15 5/32	14 31/32
Paris...	170 1/2	168 1/2
Madrid...	120	118 1/2
New York		3.37

Una peseta al cambio de 120 vale $ 0.83.33 y al cambio de 118 1/2 vale $ 0.84.38

REVISTA BURSATIL

Acciones de Bancos, Sociedades Mineras, Salitreras Ganaderas y Agrícolas, Petrolíferas, Industriales, Compañías de Seguros, Bonos, Valor de Metales, Ferias, Matadero, etc.

SITUACION GENERAL DEL MERCADO

La única rueda del día fué de regular actividad en acciones y escasa en bonos, alcanzando el valor de las transacciones a $ 849,000 y $ 62,100.

En los títulos de sociedades se concretó el movimiento de importancia a Llallagua y San José de Oruro, de las que se vendieron, respectivamente, 3,600 y 3,112 acciones.

Los cambios en los precios fueron muy limitados, quedando equiparados el número de los que subieron con los que desmejoraron sus cotizaciones.

TRANSACCIONES, OFERTAS Y DEMANDAS

Bancos

Chihle.—Hubo vendedor a 186 y comprador a 182.

Santiago.—Demanda de 5 acciones a 131 y vendedor a 133.

Hipotecario. — Propusieron vender 15 a 510 y pidieron 12 a 500.

Garantizador.—Demanda por 100 acciones a 115.

Sociedades mineras

Llallagua. — Subieron. La rueda de baja, pero al final se produjo franca reacción, quedando pedidos a 233 1|2 para Marzo 28. Dspués de rueda se siguió un activo movimiento efectuándose operaciones hasta 237 1|2 para la fecha ya indicada, bajando a última hora a 236.

Las operaciones de rueda fueron las siguientes: 400 a 231 1|2, 300 a 231 1|4, para Marzo 14; 800 a 230 1|4, 700 a 230, 500 a 231, 700 a 232 y 200 a 233 1|2 para Marzo 28.

Gatico.—Ofrecieron vender a 22 1|4 y pidieron a 22 para Marzo 28.

Caylloma. — Demanda por 100 a 12 1|2 para Marzo 14, y vendedor por 500 a 12 3|4 para Marzo 28.

Oruro. — Solicitaron comprar a 18 3|4.

Oploca.—Hubo vendedor por 32 acciones a 80.

Son José Oruro.—Subieron. Se vendieron 3,112 a 3, quedando comprador así por 1,000 y vendedor a igual precio después de rueda por 200.

Sociedades Salitreras

Loa. — Solicitaron comprar 67 a 41.

Sociedades Ganaderas

Fuego.—Bajaron. Después de venderse 100 a 81 1|2 quedó oferta de venta así. Terminada la rueda hubo vendedor a 80.

Sociedades industriales

Gas. — Propusieron comprar a 102 1|2.

Tattersall. — Comprador por 20 a 138 y vendedores por 100 y 30 a 139.

Telégrafo Comercial.—Hubo pedido de 50 acciones a 33.

Tabacos. — Pidieron 10 acciones a 46.

Malvoa.—Propusieron comprar 17 a 13 1|2.

Compañías de Seguros

La Alemana. — Hubo interés por vender 57 acciones a 200.

La Francesa.—Oferta de venta de 20 acciones a 120.

La Germanía.—Comprador por 200 a 27.

Sociedades diversas

Club Hípico.—Comprador por 1 acción en 7,900.

Bonos

Caja 8o|o-1o|o.—Subieron. Se vendieron 26,100 a 94 5|8, quedando pedidos así y vendedor a 94 3|4.

Caja 6o|o-1o|o.—Ofrecieron vender 1,000 a 81 1|2.

Caja 6o|o.—Demanda por 10,000 a 83.

Hipotecario 8o|o-1o|o.—Transacción de 19,000 a 94 3|4 y vendedor así.

Hipotecario 8o|o.—Ventas por 7,000 a 94 3|4.

Garantizador 8o|o.—Hubo comprador por 2,000 a 85 5|8 y de 8,000 del año 1909 a 86 1|2 y vendedor de corrientes a 86.

Municipalidad. Privilegiados de Diciembre.—Bajaron. Colocaron 10,000 a 82.

BOLSA DE CORREDORES DE VALPARAISO

Telegrama oficial de la Bolsa de Corredores de Valparaíso, recibido ayer en la Bolsa de Comercio de Santiago, a las 11.20 A. M.

2000 Llallagua, Marzo 28, 230 1|2.
3100 Llallagua, Marzo 28, 230.
100 Llallagua, Marzo 28, 230 1|4.
2700 Llallagua, Marzo 28, 231.
800 Llallagua, Marzo 14, 229 1|2.
100 Llallagua, Marzo 28, 230 3|4.
8300 Gaticos, Marzo 14, 22.
8300 Gaticos, Marzo 28, 22.10.
1100 Gaticos, Marzo 28, 22.
100 Gaticos, Marzo 14, 21 7|8.
46 Industrial, 144.
400 Gaticos, Marzo 14, 22.
400 Gaticos, Marzo 28, 22.8.
200 Llallagua, Marzo 28, 231 1|4.
800 Llallagua, Marzo 28, 232.
1200 Llallagua, Marzo 28, 232 1|2.
200 Llallagua, Marzo 28, 233.
700 Llallagua, Marzo 28, 233 1|4.
600 Llallagua, Marzo 28, 233 1|2.
500 Llallagua, Marzo 28, 233 3|4.
3100 Llallagua, Marzo 28, 234.
800 Llallagua, Marzo 14, 233.

Oro. — Vendedores, 62.30. Compradores, a 62.

Letras. — Vendedores, a 15 3|16. Compradores, a 15 7|32.

Acciones y Bonos

COTIZACIONES DE ULTIMA HORA

ACCIONES DE BANCOS

	Valor pagado	Precio actual
Banco de Chile	$ 100	$ 185½
Banco Español de Chile	100	147
Banco Nacional	20	45½
Banco Santiago	100	131
Banco Popular	100	121
Banco Unión Comercial	20	8
Bco. Hipot. de Chile	200	508
Banco Chileno Garantizador de Valores	100	117
Banco Francés		40
Banco Italiano	20	5¾
Banco Curicó		125
SOCIEDADES GANADERAS		
Tierra del Fuego	£ 1	80
Chile Argentina	1	8½
Nuble y Rupanco	$ 20	39
Gente Grande	£ 1	85
Laguna Blanca	1	83½
Agrícola de Vallenar	$ 20	4
Aysen	£ 1	75
SOCIEDADES MINERAS		
Llallagua	£ 1	234
Oploca	L	79½
Totoral	$ 10	9
Gatico	£ 1	21⅞
Oruro	$ 20	19½
Curanilahue	100	158½
Lota y Coronel	£ 10	585
Monte Blanco	1	3½
Colquirí	$ 5	4
S. José de Oruro serie A.	£ 1	3
S. José de Oruro serie B.	1	1
Caylloma	sh 5	12⅜
Las Vacas	$ 50	5¾
Pintados	38	4½
Victoria de Lebu	10	8½
San Bartolo	20	8
Antequera	£ 1	1½
Poderosa de Collahuasi	5	85
Carbonífera Máfil	$ 50	99
Disputada	$ 25	11¼
SOCIEDADES SALITRERAS		
Antofagasta	$ 25	138½
Loa	£ 1	42½
El Boquete	5	55
Agua Santa	5	178
Lastenia	1	12½
La Unión	$ 20	10
Castilla	20	15
Perseverancia	20	15
SOCIEDADES INDUSTRIALES		
Cons. de Gas de Santiago	$ 50	102½
Gas de Valparaíso	50	90
Soc. Austral de Maderas	£ 1	1.30
Laboratorio Chile	$ 25	91
Electricidad Industrial	50	95½
Ref. Az. de V. del Mar	£ 1	85½
Azucarera de Penco	1	133½
Gas Acetileno	$ 50	10½
Fábrica de Tejidos	100	175
Maderas Malvoa	20	13
Chilena de Tabacos	20	47
Cervecerías Unidas	100	280
Buques y Maderas	50	48
Molinera el Globo	100	5½
Cemento el Melón	£ 1	97
Fábricas Unidas Catres	$ 100	75½
Transportes Unidos		46
Mercado de la Vega	100	100
Manufacturera de Tejidos		150
Feria Izquierdo	100	98
COMPAÑIAS DE SEGUROS		
La Germanía	$ 25	27
La Nacional	25	605
La America	25	57
La Americana	50	207
La Comercial	50	124
La Española	10	180
La Unión Chilena	50	580
La Italia	100	205
La Internacional	25	100
La Central	25	43
La Francesa	50	114
La Nueva España	75	115
La Alemana	75	200
La Chilena Consolidada	25	50
La Alianza Chilena	25	50
La Franco Chilena	20	31
La Santiago	50	190
La Mapocho	50	110
La Araucanía	25	24
La Iberia	62½	70
La Unión Nacional	60	69
SOCIEDADES PETROLIFERAS		
Petróleos del Pacífico	10	0.70
Sud-Americ. de Petróleos	2	0.40
Pacífico Liberadas		2
Patagonia Consolidada		0.60
SOCIEDADES DIVERSAS		
Bolsa de Comercio	1,250	73,500
Club Hípico	500	8,200
Hipódromo Chile	500	950
C. S. A. de Vapores	100	870
F. C. L. San Bernardo	100	108
Telégrafo Comercial	25	33
Telégrafo Nacional	20	16
Tattersall	100	138

BONOS

Caja 6-1 (30 ab. y 31 octubre)	81½
Caja 6-2 (30 en. y 31 octubre)	89½
Caja 7-1 (30 en. y 31 junio)	87½
Caja 7-2 (15 en. y 15 junio)	88
Caja 8-1 (30 ju. y 31 diciem.)	94⅝
Caja 8-2 (30 ju. y 31 diciem.)	94½
Garant. 6 (30 ju. y 31 diciem.)	92½
Garant. 7 (30 ju. y 31 diciem.)	82½
Garant. 8 (30 ju. y 31 diciem.)	85⅝
Hip. 9 (31 mar. y 30 sept.)	90½
Hip. 7-1 (30 m. y 30 spt.)	89½
Hip. 7-2 ma. 30 sept.)	88½
Hip. 8-2 ma. 31 sept.)	94⅝
Hip. 8-1 (31 ma. y 31 sept.)	94¾
Hip. V, 8-1 (30 ju. y 31 diciem.)	90½
Municipalidad 8 (Privilegia.) Abril.	87½
Municipalidad 8 (Privilegia.)	88
Caja £ 6%	92
Municipalidad (Privilegia) Dibre.	82

La Bolsa de Comercio en la semana

Estuvo en general mucho más animada que las semanas precedentes, notándose aumento principalmente en las operaciones de valores de especulación.

Examinando los cambios en los precios de los diversos valores se llega a la conclusión que fué algo mayor el de los que experimentaron baja. Puede decirse que la semana empezó muy firme, produciéndose los últimos días bastante flojedad con motivo del alza de cambio que afectó a los papeles con base a oro. Sólo ayer se notó cierta reacción en las acciones de Llallagua.

Las novedades de importancia se registraron casi exclusivamente en Llallagua, que el Lunes subieron hasta 248 para Marzo 28, bajando los días siguientes hasta 230 que fué la cotización más baja de ayer, reaccionado en seguida a 237 1|2.

Entre los papeles que se afectaron especialmente con el alza de cambio figuraron las Fuego que de 85 1|2 que se cotizaba el Martes bajaron ayer a 80.

Valor de las operaciones en la semana

	Acciones
Lunes	$ 1.913,164
Martes	1.587,288
Miércoles	865,058
Jueves	994,352
Viernes	1.975,265
Sábado	849,261
	$ 8.184,388

Lunes	$ 234,500
Martes	182,400
Miércoles	164,700
Jueves	139,200
Viernes	196,100
Sábado	62,100
	$ 979,000

Estos totales generales comparados con los de la semana precedente representa aumento de $ 1.874,182 en acciones y disminución de $ 141,000 en bonos.

Las acciones de mayor movimiento fueron las siguientes:

Compañía Estañífera de Llallagua, con 32,900 acciones.
Compañía Explotadora de Caylloma, con 3,012 acciones.
Compañía Salitres de Antofagasta, con 1,100 acciones.
Compañía Minas de Cobre de Gatico, con 400 acciones.
Compañía Minera San José Oruro, con 1,312 acciones.
Compañía Ganadera Tierra del Fuego, con 500 acciones.
Compañía Consumidores de Gas, con 493 acciones.
Banco Español de Chile, con 376 acciones.
Banco Nacional, con 515 acciones.

Los bonos de mayores transacciones fueron los siguientes:

Caja Hipotecaria 8o|o-1o|o, con 537 mil 100 pesos.
Banco Hipotecario 8o|o-1o|o, con $ 235,000.
Banco Garantizador 8o|o, con 72 mil pesos.
Caja Hipotecaria 7o|o-1o|o, con 86 mil pesos.

Acciones que subieron

Bancos.—Unión Comercial de 6 1|2 a 8.

Mineras.—Totoral de 8 3|4 a 9, Oruro de 19 a 19 1|2, San José Oruro de 2 a 3.

Salitres.—Loa de 42 1|4 a 42 1|2.

Industriales. — Gas de 101 1|2 a 102 3|4, Laboratorio Chile de 92 1|2 a 91, Penco de 128 a 133 1|2, Tabacos de 45 a 47.

Seguros.—La Germanía de 26 1|2 a 27, La Araucana de 200 a 207.

Acciones que bajaron

Bancos.—Chile de 186 a 185 1|2, Español de 148 a 147, Hipotecario de 512 a 508, Garantizador de 119 a 117.

Ganaderas.—Fuego de 86 a 80.

Mineras.—Llallagua de 240 1|2 a 234, Gatico de 23 3|4 a 21 7|8, Curanilahue de 159 1|2 a 158 1|2, Caylloma de 13 3|4 a 12 3|8, Vacas de 6 3|4 a 5 3|4, Pintados de 5 1|2 a 4 1|2, Máfil de 100 a 99.

Salitreras.—Antofagasta de 140 1|2 a 138 1|2.

Industriales.—Viña de 86 a 85 1|4, Cervecerías de 283 a 280.

Diversas.—Vapores de 895 a 870.

Bonos que subieron

Caja Hipotecaria 8o|o-1o|o de 94 1|8 a 94 5|8.

Caja Hipotecaria 8o|o de 94 1|4 a 94 1|2.

Banco Hipotecario 8o|o de 94 a 94 3|4.

Banco Hipotecario 8o|o-1o|o de 94 1|2 a 94 3|4.

Bonos que bajaron

Caja Hipotecaria 7o|o-1o|o de 89 1|4 a 87 1|2.

Caja Hipotecaria 7o|o de 89 1|2 a 88.

Municipalidad. Privilegiados de Diciembre de 82 3|4 a 82.

COTIZACIONES

Salitre

Ordinario, 10|6.
Refinado, 10|9.

Mercado del carbón

Cardiff Steam, nominal.
West Hartley Steam, nominal.
Nacional, 90 a 110, por tonelada.
Americano, 112 a 115, por tonelada.
Australiano, nominal.
Según puertos, marcas y fechas de entregas.

Mercado de fletes

Cotizamos la tonelada:
Salitre a Europa, por vapor, 185.
Salitre al Reino Unido o Continente, por buques, 165.
Salitre a Estados Unidos, por vapor 20 dólares.
Cobre a Europa, por vapor, 200.
Cobre a Estados Unidos, por vapor, 35 dólares.
Jackson Brothers. —Valparaíso.

REVISTA COMERCIAL DE PRODUCTOS Y FRUTOS DEL PAIS

(Especial para "La Nación" de Santiago)

Durante la semana el mercado ha permanecido en calma; los embarques de artículos para la exportación ha sido nulo por la falta de fletes, pues se han embarcado únicamente 1,400 sacos de frejoles y 600 sacos de arvejas para New York. Puede decirse que nada se ha hecho. Por esta causa los precios han variado sensiblemente.

Precios puestos en carro en Valparaíso

Afrecho.— Sin variación, precio firme a $ 4.40 los 46 kilos

Avena.— Cotizo a $ 6 los 80 kilos en Talcahuano.

Arvejas secas.— Debido a los altos precios que pretenden los productores, el alza del cambio y la falta de fletes, han hecho limitar las trnsacciones para la exportación. El consumo en el país es relativamente pequeño. Se han embarcado 600 sacos para Nueva York.

Cotizo:
Arvejas Petit Pois, nuevas, $ 46 los 92 kilos.
Arvejas comunes nuevas, $ 40 los 92 kilos.
Arvejas blancas nuevas, $ 25 los 92 kilos.

Cera.— Principian a entrar algunos lotecitos. Con la mejoría del cambio, no pagan los precios que actualmente se cotizan.

Cotizo: a $ 120 los 46 kilos.

Almidón.— Sus precios están en relación con los del trigo y como estos están sostenidos y de alza, los precios del almidón están relativamente firmes.

Cotizo:
De Rengo, $ 30 los 46 kilos.
De Cabildo, $ 28 los 46 kilos.

Cebada.— La especulación ha recogido la mayor parte de la cebada que quedó el año pasado, por esta causa los precios han seguido subiendo:

Cotizo:
Forrajera, $ 9.25 los 71.30 kilos.

Frejoles.— Se han embarcado 1,400 sacos para Nueva York. Los caballeros, bayos y burritos son los de mayor demanda por la producción más abundante. de las otras clases, la cosecha es poca. Con la escasez de los fletes y la alza del cambio, se espera que los precios tendrán que declinar muy pronto.

Cotizo:
Caballeros a $ 66 los 92 kilos, cosecha antigua.
Bayos grandes, $ 50 los 92 kilos.
Bayos regulares, $ 43 los 92 kilos.
Burritos, a $ 41 los 92 kilos.
Pallares, $ 60 y los 92 kilos.

Garbanzos.— La cosecha es buena. No hay precios a consecuencia de la poca demanda. Han quedado importantes partidas de la recién cosecha pasada y la nueva principiará a entrar antes de un mes.

Cotizo:
Grandes, $ 44 los 92 kilso.
Regulares, $ 34 los 92 kilos.
Chicos, $ 30 los 92 kilos.

Guindas secas.— Cotizo $ 40 los 46 kilos.

Harinas.— Los precios se mantienen a $ 17 los 46 kilos aunque más flojos, y sin compradores. En Santiago se han hecho buenas ventas a un precio alto, pero en todo caso, los molineros saben así lo que deben hacer. Hace poco los agricultores se negaban a fijar precios, esperando mejor precio. La harina candeal está firme a $ 15 los 46 kilos.

Lanas.— Los precios de la esquila del presente mes, son los siguientes, que se pueden pagar para la exportación:
Merino mestizo enfardada, $ 140 los 46 kilos.
Común enfardada, $ 120 los 46 kilos.

Lentejas.— Sus precios están de alza, se espera la llegada de las de Constitución, cuya cosecha es buena y harán declinar los precios. Firme compradores a $ 86 los 92 kilos.

Maíz.— El amarillo está escaso. Se han hecho transacciones a $ 24 los 73.60 kilos de clase de primera.

Mantequilla.— La demanda para el norte sigue ctiva.
Cotizo: $ 180 el quintal del sur.

Miel de abeja.— De la clase fresca ha entrado muy poca. Hay interés en comprar para la exportación. Hay firmes compradores a $ 50 los 46 kilos.

Morocho.— Cotizo: $ 38 los 80 kilos.

Nueces.— Las de la nueva cosecha entrarán dentro de un mes más.

Papas.— Han llegado abundntes lotes al mercado y por esta causa los precios han declinado. Cotizo: $ 28 la carga saco retobado.

Pasto.— No han tenido alteración los precios. No han habido embarques por la falta de fletes. Cotizo:
Primer corte, $ 4 fardo.
Segundo corte, $ 4.50 quintal.

Quillay.—Está muy ofrecido para la exportación a $ 15 los 46 kilos, por el momento no hay demanda.

Trigo candeal.— Como ya he dicho anteriormente, la cosecha del trigo candeal es mala y los pedidos del exterior y el consumo local cada día son mayores; el artículo está de alza. Cotizo: $ 18.50 los 73.60 kilos.

Trigo blanco.— La molienda es activa en este momento, pues las existencias de harinas eran muy limitadas. En la capital los molineros han hecho buenas adquisiciones de este cereal aprovechando la ocasión de fijarse el precio al momento de la venta y no más tarde, como lo pretendieron durante algunas semanas los agricultores. Cotizo: $ 21 los 100 kilos en Santiago sin saco.

En la frontera el precio ha subido a $ 18 los 100 kilos, pero ignoro si se han hecho transacciones a este precio. Ofertas a $ 18.50.

La demanda del trigo blanco del exterior sigue activa. En Cuba necesitan medio millón de toneladas, que no pueden enviarse de aquí a causa de tonelaje disponible. Además se sabe que se ha solicitado también de Centro-América, pero nada se puede hacer por la misma causa. El transporte "Rancagua" zarpará en breves días para el sur a cargar 10,000 sacos par el Callao.

Importación

En la semana se han efectuado los siguientes embarques por vía marítima de artículos para la exportación:

Frejoles.— 1,400 sacos por vapor "Imperial" a Nueva York.
Arvejas.— 600 sacos por vapor "Imperial" a Nueva York.
Papas.— 100 sacos por vapor "Orisa" a Callao.
Cobre en barras.— 17,339 barras por vapor "Republic" a Nueva York.
1,738 barras por vapor "Imperial" a Nueva York.

Valparaíso, 10 de Marzo de 1918.

AGUSTIN GAZITUA.

Corredor de Comercio establecido el año 1898. Oficina calle Blanco 1025. Casilla 291. Teléfono 950.

EL ESTAÑO EN LA SEMANA

La Bolsa de Comercio recibió las siguientes cotizaciones:

Lunes:
£ 313 al contado y £ 315 a plazo.
Martes:
£ 318 1|2 al contado y £ 315 1|2 a plazo.
Miércoles:
£ 319 al contado y £ 316 a plazo.
Jueves:
£ 319 al contado y £ 316 a plazo.
Viernes:
£ 319 al contado y £ 316 a plazo.

Comparado estos últimos precios con los de cierre de la semana precedente no ha habido cambio alguno.

VEGA CENTRAL DE LA SOCIEDAD DEL MERCADO DE LA VEGA

Revista diaria. Precios de venta de productos por mayor, término medio, según calidad:

Acelgas, de 0.60 a 0.80 la docena de atados.
Arvejas, de 3 a 12 el saco.
Alcachofas, de 5 a 8 el ciento.
Apio de ensalada, de 0.80 a 1 el atado de 12 matas.
Ajos, de 4 a 14 el mil.
Ají verde, de 1.60 a 1.80 el saco harinero.
Achicoria, de $ 25 a $$ 30 el mil de matas.
Berros, de $ 0.10 a 0.15 docena de atados.
Betarragas, de 12 a 19 el mil.
Berenjenas, de 25 a 30 el mil.
Camotes, de 0.20 a 0.40 el kilógramo.
Cebollas cabezas, de 12 a 20 el mil.
Ciruelas, de 10 a 12 el cajón.
Coliflor, de 5 a 12 el ciento.
Choclos, de 30 a 60 el mil.
Calabazas, de 2 a 4 el ciento.
Duraznos, de 11 a 12 el cajón.
Granadas, de 8 a 10 el cajón.
Higos frescos, de $ 8 a $ 10 el mil.
Lechugas, de 25 a 40 el mil.
Membrillos, de 20 a 25 el mil.
Melones, de 20 a 40 el ciento.
Manzanas, de 8 a 10 el cajón.
Nabos, de 6 a 9 el mil.
Orégano, de $ 0.40 a $ 0.60 docena de atados.
Porrones, de 9 a 11 el mil.
Pimentón, de 10 a 12 el mil.
Papas cazuelas, de $ 12 a 14 el saco.
Papas amarillas, de 10 a 14 el saco.
Porotitos verdes, de 10 a 14 el saco.
Perejil, de .50 a 0.80 docena de atados.
Pepinos ensalada, de 14 a 16 el mil.
Peras, de 8 a 10 el cajón.
Porotos granados, de $ 10 a 14 el saco.
Quesos de toda leche, de $ 6 a 8 la docena.
Repollos, de 9 a 12 el ciento.
Rabanitos franceses, de $ 1.80 a $ 2 el mil.
Rábanos, de 3 a 4 el ciento.
Sandías, de 20 a 40 el ciento.
Tomates de 7 a 10 el mil.
Tunas, de 10 a 12 el cajón.
Uvas, de 0.20 a 0.30 el kilógramo.
Yerba buena, de $ 0.40 a 0.60 docena de atados.
Zanahorias, de 0.50 a 0.90 el ciento.
Zapallos tiernos, de 12 a 20 el ciento.
Zapallos del año, de $ 50 a 100 el ciento.
Zapallos italianos, de 2 a 4 el ciento.

Santiago Marzo 9 de 1918.

REVISTA SEMANAL

Cotización semanal de Ureta y Cía. Agentes comisionistas. Agustinas 1085. Casilla 1340

Santiago, 9 de Marzo de 1918.

Trigos

Trigo blanco del centro, los 100 kilos, sin saco, en Providencia, fijaciones y transacciones, a 21.50.
Trigo blanco del sur, los 100 kilos, sin saco, en estación, según clase, de 17.50 a 18.
Trigo candeal, fino, los 100 kilos, con saco, en Alameda, de 24 a 25.
Trigo candeal corriente, los 100 kilos, con saco, en Alameda, de 23.50 a 24.

Cebada

Cebada inglesa de primera clase, los 100 kilos, con saco, en Alameda, de 34 a 35.
Cebada del país cervecera, los 100 kilos, con saco, en Alameda, de 28 a 30.
Cebada del país cervecera, los 100 kilos, con saco, en Alameda, de 13 a 14.
Cebada forrajera, los 100 kilos, con saco, en Alameda, de 11 a 12.

Harinas

Harina flor cilindro, los 46 kilos, con saco, de 15.50 a 16.
Harina de segunda, los 46 kilos, con saco, a 11.
Harina candeal, los 46 kilos, con saco, de 14 a 15.

Frejoles nueva cosecha

Frejoles coscorrones, los 100 kilos, con saco, en estación a 55.
Frejoles bayos chicos, los 100 kilos, con saco, en estación, a 42.
Frejoles bayos regulares, los 100 kilos, con saco, en estación, a 43.
Frejoles burritos, los 100 kilos, con saco, en estación, a 42.
Frejoles caballeros, los 100 kilos, con saco, en estación, de 57 a 58.

Papas

Papas cazuela, en bodega, a 12.50.
Papas domas, en bodega, de 12.50 a 13.
Papas coloradas, en bodega, de 12 a 12.60.
Papas ulloanas, en bodega, a 12.

Semillas

Semilla de alfalfa chilena, los 100 kilos, con saco, en bodega a 250.
Semilla de alfalfa peruana, los 100 kilos, con saco, en bodega a 300.

Varios

Avena, los 100 kilos, con saco, en estación a 8.50.
Afrecho, los 100 kilos, con saco, en bodega, a 8.50.
Afrechillo, los 100 kilos, con saco, en bodega, de 8.80 a 9.
Cera, los 100 kilos, en bodega, a 200.
Carbón de espino, el saco, en bodega, a 7.50.
Carbón blanco, el saco, en bodega, de 4.50 a 5.
Maíz, amarillo, los 100 kilos, con saco, en Alameda, de 29 a 30.
Maíz colorado, los 100 kilos, con saco, en Alameda, de 28 a 29.
Mantequilla, los 46 kilos, en bodega, a 190.
Miel, los 100 kilos, en bodega, a 120.
Nueces, los 46 kilos, con saco, en bodega, no hay.
Pasto, primer corte, los 100 kilos, en bodega, a 6.
Pasto, segundo corte, los 100 kilos, en bodega, de 7 a 7.20.
Quesos, los 46 kilos, en bodega, a 80.
Quillay, los 100 kilos, en bodega, de 30 a 35.
Sal de costa, los 100 kilos, en bodega, de 11 a 12.

URETA Y Cía.

PRECIOS CORRIENTES DE LA FERIA DE ANIMALES. — AVENIDA BEAUCHEF NUM. 997

Terneros de pie, desde 40 a 48.
Terneros de pie gordos, desde 62 a 95.
Terneros de 1 año, desde 90 a 115.
Vaquillas de 1 1|2 año, desde 110 a 150.
Vaquillas de años, desde 130 a 180.
Novillos de 1 1|2 año, desde 140 a 170.
Novillos de 2 años, desde 160 a 200.
Vaquillas de 2 1|2 años, desde 160 a 22.
Vaquillas de 3 años, desde 180 a 240.
Novillos de 3 años, desde 190 a 260.
Novillos a media gordura, desde 180 a 260.
Novillos gordos, desde 280 a 320.
Novillos mestizos gordos, desde 330 a 350.
Vacas flacas, desde 140 a 150.
Vacas a media gordura, desde 180 a 220.
Vacas gordas, desde 280 a 300.
Vacas mestizas, gordas, desde 330 a 370.
Vacas preñadas, desde 280 a 340.
Vacas paridas, flacas, desde 180 a 220.
Vacas paridas, a media gordura, desde 280 a 320.
Vacas paridas, mestizas, desde 350 a 380.
Torunos a media gordura, desde 300 a 350.
Torunos gordos, desde 360 a 420.
Toros, desde 300 a 380.
Bueyes flacos, desde 180 a 200.
Bueyes a media gordura, desde 330 a 380.
Bueyes gordos, desde 450 a 490.
Bueyes mestizos, gordos desde 550 a 675.
Vacas al peso, desde 0.68 a 0.72 3|4.
Novillos al peso, desde 0.70 a 0.73.
Bueyes al peso, desde 0.70 a 0.75.
Torunos, desde 0.65 a 0.68.

SOCIEDAD FERIA IZQUIERDO

MATADERO PUBLICO

Marzo 10 de 1918

Encierra para hoy:

	Vacunos	Ovejunos	Cerdos
Entrados..	257	615	
En vara...	38	0	0
Suma......	295	615	
Retirados vivos....	0	0	0
Total beneficiados.	295	615	

Terneros 6—

PRECIOS DE LAS CARNES DE AYER

Marzo 9 de 1918

			kilo
Carne buey 1.a clase	$	1.06 a	1.08
Id. 2.a		1.00	1.04
Id. 3.a		.50	.95
Carne novillo 1.a clase		1.05	1.07
Id 2.a		1.00	1.04
Id 3.a		.50	.95
Carne vaca 1.a clase		1.05	1.07
Id. 2.a		1.00	1.04
Id. 3.a		.50	.95
Carne cordero 1.a clase		1.30	1.40
Id. 2.a		1.10	1.20
Id. 3.a		.80	1.00
Carne cerdo 1.a clase			1.25
Id. 2.a		1.15	1.20
Id. 3.a		1.00	1.10
Grasa en rama		1.00	1.10
Sebo de ovejuno		70	80
Cuero de vacuno macho de más de 40 kilo			90
id id id de menos de 40 kilos			
Cuero de vacuno hembra			90
Cuero ovejuno, de $ 30 a 50 docena			

SEÑORA competente, buenas recomendaciones, ofrécese hacerse cargo depósito carbón y leña, tiene buena posesión y clientela. Coquimbo 1422. 9-c

SEÑORITA decente ofrécese acompañar señora o portera algún establecimiento instrucción. Buenas recomendaciones, R. P. V., Panteón 890. 9-c

OFRECESE señora con hijos, joven y niña, ell acocina, ellos servicio casa, Bella Vista 348, aquí o fuera, E. B. 11-c

OFRECESE chanchero para fuera de Santiago. Ramón Lachós, Correo Central. 12-c

JOVEN sin familia, extranjero ofrécese como mozo casa particular, Molina 863, Gmo. Delener B. 12-c

ECONOMICOS

$ 32,500.—LIRA CASA-HABITACIÓN en perfecto estado, consta de 8 piezas familia, 5 servicios, patio y huerto, con facilidades de pago. Vendo, Agustinas 1150. — Oficina Tapia Miranda. 10-c

$ 75,000.—Av. SANTA MARIA, esq. Av. Bilbao (Renca) a 2 cuadras de Avenida Fermín Vivaceta, quinta muy bien plantada con superficie de 16,000 metros y casa-habitación, con facilidades de pago. Vendo, Agustinas 1150. 10-c

PERMUTO CASA EN CALLE Juan Vicuña, sin gravamen, valor $ 12,000, por otra con o sin deuda, próxima a la Estación Central. Agustinas 1150. Oficina Tapia Miranda. 10-c

PERMUTO CASA - QUINTA EN Llano Subercaseaux de 15 mil varas de superficie, muy bien plantada, por casa en Santiago, valor $ 80,000 con deuda bancaria. Tratar: Agustinas 1150. 10-c

PERMUTO UNA GRAN PROPIEDAD de renta en Av. Blanco Encalada de valor de $ 135,000, con deuda de $ 75,000 a Banco, por una casa-habitación sin gravamen. Agustinas 1150. 10-c

PERMUTO EXTENSA CASA-HABITACIÓN de un piso, en calle Moneda, valor 210 mil pesos por otra de $ 50,000, saldo reconociendo hipoteca por $ 30,000 y el resto en dinero. Tratar: Agustinas 1150, oficina Tapia Miranda. 10-c

VENDO LA PRODUCCION DE una viña, a 20 cuadras de Santiago. Son 15 cuadras de uvas escogidas para chicha. Facilítanse toda clase útiles para cosecharla. Más datos: Agustinas: 1150. 10-c

CASA - HABITACION De UN piso, vendo en Cumming número 663, consta de 10 piezas, patio, hall, huerto, pieza toilette, cocina moderna, 2 piezas servicios, alumbrado eléctrico, gas industrial. Precio: $ 52,000 con facilidades de pago. Tratar: en la misma. 10-c

PERMUTO POR PROPIEDADES en Santiago, de valor de 100,000 pesos, las siguientes propiedades, sin gravamen alguno: Elegante casa-habitación en Avenida Inglaterra, barrio Independencia; casa y sitio en Llolleo, a una cuadra de la estación; con una renta mensual de 300 pesos, y que mide 2,500 metros cuadrados de superficie; y un sitio en el puerto de San Antonio, con una superficie de 1,500 metros cuadrados, a cinco cuadras de la estación, bien cerrado. Agustinas 1150. Oficina Tapia Miranda. 10-c

PERMUTO POR CASA HABITACIÓN, central, con renta, las siguientes propiedades: casa calle Santo Domingo, cerca de Brasil, valor 65,000 pesos; grupo de nueve casas de ladrillo, en calle Paz, valor 65,000 pesos; cité en calle San Pablo, por 40,000. Tratar: Agustinas 1150. Oficina Tapia Miranda. 10-c

PERMUTO CASA DOS PISOS INdependientes, en calle Buenos Aires; valor $ 70,000, por chacra o fundo. Agustinas 1150. Oficina Tapia Miranda. 10-c

PERMUTO 2 CHACRAS EN ISLA de Maipo, valor $ 70,000, por propiedades en Santiago. Tratar: Agustinas 1150. Oficina Tapia Miranda. 10-c

PERMUTO PROPIEDAD DE RENta en calle Echaurren, de valor de $ 200,000, por acciones Antofagasta, Llallagua o de Banco, como Nacional, Chile, etc., a precio de plaza. Agustinas 1150. Oficina Tapia Miranda. 10-c

PERMUTO CASAS DE RENTA en Amunátegui, consta de doce piezas y servicios, y otra en calle Coquimbo, compuesta de un conventillo con catorce piezas, y seis almacenes a la calle, por chacra de valor 140,000 pesos. Agustinas 1150. Oficina Tapia Miranda. 10-c

PERMUTO FUNDO EN EL DEpartamento de Melipilla, comuna de Alhué, valor $ 180,000, por propiedades de renta en Santiago, o chacra cerca Estación. Agustinas 1150. Oficina Tapia Miranda. 10-c

$ 75,000.—JUAREZ. GRAN CASA quinta, próxima a Recoleta, consta de 14 piezas, servicios, patios y gran quinta frutal. Vendo, Agustinas 1150. 10-c

PERMUTO PROPIEDAD CALLE Mujica, esquina Avenida Las Quintas, valor $ 45,000, por fundito o chacra. Agustinas 1150. Oficina Tapia Miranda. 10-c

PERMUTO CASA - HABITACION con 10 piezas y servicios, en calle Olivos, valor $ 45,000, por quinta en Providencia o Ñuñoa. Agustinas 1150. 10-c

PERMUTO POR OTRA PROPIEDAD o chacrita espléndida cité con frente Avenida Italia y Avenida Condell, edificio nuevo con 26 casitas. Superficie más de 1,000 metros, produce buena renta. No tiene gravamen. Precio: $ 70,000. Tratar: Agustinas 1150. Oficina Tapia Miranda. 10-c

PERMUTO POR FUNDO, CUAtro elegantes casas en calle Huérfanos, cerca de Claras, valor: 350,000 pesos. Tratar: Agustinas 1150. Oficina Tapia Miranda. 10-c

PERMUTO CHACRA EN PAICO, valor $ 120,000, por casa - quinta en Ñuñoa, Providencia o Avenida Manuel Montt, valor $ 40,000; el resto exígese parte en dinero y reconociendo 28,000 al Banco Hipotecario de Chile. Tratar: Agustinas 1150. Oficina Tapia Miranda. 10-c

PERMUTO FUNDO MADERERO en Nueva Imperial, extensión 930 hectáreas, valor $ 250,000, por propiedades en Santiago. Tratar: Agustinas 1150. Oficina Tapia Miranda. 10-c

PERMUTO FUNDO EN MELIPILLA a seis leguas, del pueblo. Valor: $ 150,000. Debe $ 20,000 a la Caja y otro fundo en Lo Abarca, a 2 1|2 leguas de Malvilla, valor 60,000 pesos, sin gravamen, por un fundo grande, cerca Estación. Tratar: Agustinas 1150. Oficina Tapia Miranda. 10-c

$ 600 ARRIENDO CASA ALTOS, Alameda, entre S. Lucía, Cerro.— Agustinas 1177. 1514-10-c

POR SOLO 19,000 PESOS, VENDEse en Ñuñoa, a media cuadra de carros, casa-quinta: 20 varas por 90; siete piezas, gran parrón, árboles de fruta escogida. Dirigirse a Valenzuela Palacios y Cía., oficina en Ñuñoa: Avenida Chile y España número 21; en Santiago: Huérfanos 1235. Letra G. Oficina de Fomento Industrial. 10-c

CAPITALISTAS.—PARTIDAS PEqueñas y grandes necesítanse con hipotecas de primera clase, para diversos buenos clientes. con excelentes intereses, pagados anticipados. Dirigirse a Oficina de Fomento Industrial. Huérfanos 1235, letra G. 10-c

BARATISIMO, CASI REGALADO, véndese en Ñuñoa, sitio muy bien situado, para industria o quinta, a una cuadra de carros. Sesenta varas de frente por 126. Precio: dos pesos cincuenta centavos vara, o sean las 1,560 varas por dieciocho mil novecientos pesos, pagaderos con veinte por ciento al contado, el resto en cuatro años con el veinte por ciento cada año. También puede venderse dividido en tres lotes, pago en igual forma. Tratar en Ñuñoa, Avenida Chile y España N.o 21; en Santiago, Huérfanos 1235, letra G. con Valenzuela Palacios y Cía. 10-c

A POCOS KILOMETROS DE TALca vendo en 150,000 pesos, fundo de 35 cuadras regadas con canal de cinco cuadras. El ferrocarril a Constitución pasa muy cerca. Es propiedad de gran porvenir industrial. Al contado exígese poco. Tratar: Huérfanos 1235. letra G. con Valenzuela. 10-c

OCHO CASAS DE RENTA, CUAtro en bajos, cuatro en altos, bien construídas, nuevas, cómodas, situadas en el centro de Santiago, a tres cuadras de Alameda al sur. Véndese en ciento dieciocho mil pesos, mitad al contado. Ninguna pasa un mes desarrendada. Tratar con Valenzuela. Huérfanos 1235, letra G. 10-c

SITIOS, QUINTAS, CASAS Y CHAlets baratísimos, en las principales avenidas de Ñuñoa, véndense en Avenida Chile y España N.o 21, a media cuadra de Avenida Irarrázaval y en Santiago, Huérfanos 1235, letra G. Extraordinarias facilidades de pago. 10-c

VERANEANTES: VENDENSE 32 mil chalet nuevo para regular familia, amoblado en la mejor costa de la provincia de Santiago, en el Tabo, a cincuenta metros del mar. facilidades de pago. También permútase por renta. Tratar: Huérfanos 1235, letra C. con Valenzuela, Palacios y Cía. 10-c

COMPRO CASA BARATA CON siete piezas de familia, 3 de servidumbre; aunque no sea central, carros cerca. Prefiero barrio Recoleta, Independencia, Purísima. Cartas detalladas a V. G. Estafeta de Ñuñoa. 10-c

COMPRO CORTINA METALICA. Dirigirse casilla 3844. 01519-11-c

PIANOS: AFINA Y REFACCIONA Enrique Osorio. Trabajo garantizado con 20 años práctica, certificados competencia, local propio. Huérfanos 1985, cerca Brasil. 10-c

HABIENDO COMPRADO LAS mejoras que posee don Gabriel Bustos en la propiedad de don Alvaro Cotapos, calle Santa Laura N.o 998, no respondo por deudas contraídas.—S. Mabiun. 01521-12-c

SERVICIO AUTOMOVILES ¡DODGE! a los baños de Colina, atendido por su dueño, Manuel Ramírez. Oficina de Mensajeros. Teléfono Inglés 5133, Agustinas 944. 01522-12-c.

JOVEN SERIO Y ENERGICO administrador de campo, se ofrece. Dirigirse L. M.— Casilla 4613. 01523-10-c.

CONTADOR HABILISIMO LLEva, inicia contabilidades, inventarios y balances a precios módicos. Casilla 4613. Molinari. 01523-10-c

VENDO ZING ACANALADO INglés de 6, 7, 8 y 9 pies, un carretón con apero y caballos. Santa Rosa 2045. 9-c

CAUFFERO. TRASLADE MI ANtiguo taller de composturas de radiadores de Vergara y Ejército esquina Domeyko, a Compañía 2735, donde haré a precios reducidos a dueños de garages y automóviles de arriendo composturas de radiadores, desabolladuras de carrocerías, faroles y tapabarros despedazados que estén quebrados sin defectos. Presto, mientras hago composturas, cambio pagando diferencia, radiadores, tapabarros, de Ford, Dodge y Maxwell. 01524-10-c

EN AV. MATTA 151 SE HACE y se compone todas clases de muebles, especialidad en tapicería y cortinajes. 1504-10-c

$ 150,000 VENDO 2,000 METROS terreno parte edificado, calle Serrano. Agustinas 1177. 1514-10-c

ALMACENES A 1|2 CUADRA Plaza Armas, arriendo con o sin bodega subterránea. Agustinas 1177. 1514-10-c

PERMUTO CASA DE RESIDENcia por casa de renta. Agustinas 1177. — L. Rossel M. 1514-10-c

OCASION VENDEMOS ALTILLOS con balaustrada torneada de primera calidad. Gran puerta de fierro, vidriera grande. Precio regalado. Verlo y tratar a toda hora del día. Ahumada 147. 11-c

EMPLEADO JOVEN QUE SEPA escribir a máquina, sin pretensiones, necesita G. N. Casilla 2041. 01525-10-c

RAVIOLES Y TALLARINES ESpeciales de huevo, tiene constantemente "La Italia", fábrica de ravioles y tallarines. Morandé 339. (Comedores anexos). 01527-10-c

INTERNADO BARROS ARANA. Exámenes de repetición de Matemáticas, Castellano, Lógica e Instrucción Cívica, el 11; los de Historia y Geografía, Inglés y Alemán el 12; los de Francés el 13; y los de Química, Física y Ciencias Naturales, el 14. La matrícula de incorporación se abrirá el día 6 de Marzo de 2 a 5 P. M. La recogida de los alumnos será el 17 de Marzo. 2365-10-c

$ 20 MENSUALES TERNOS MEdida casimires ingleses, Alameda 518. 01528-19-c

ENFERMOS INCURABLES, NO hay que desesperar, no hay ninguna enfermedad que no sea curable, por crónica que sea. José Santos Orellana tiene para toda clase de enfermedades medicinas preparadas exclusivamente de vegetales y de su invención, excepto pulmón, advirtiendo que la mayor parte de ellas las curo sin dar nada a tomar, sin operación ni molestia alguna, especialmente la vista, cerebro, nervios, parálisis, ataques, sea cual fuere; hinchazones, tumores, siempre que no estén interiores, almorranas. Llamo la atención en enfermedades de la piel, fiebres. Consultas gratis de 9 a 11 y de 2 a 5. Avenida Matta 149. 1503-10-c

SE COMPONEN RELOJES A DOmicilio. Garantía absoluta. Ordenes: Casilla 1930. 1502-11-c

DE OCASION VENDO UN LINDO reclinatorio forrado en marroquí legítimo, francés, un amoblado de salón y uno de escritorio. Av. Matta 151. 1504-10-c

GRAN SASTRERIA AHUMADA 23. Avisamos a los socios del Club "G", que en el tercer sorteo salió favorecido el N.o 26. Club H., en formación, cuota semanal $ 7, derecho a un traje de $ 160.— Femenía y Cía.

FERIA
—DE—
Productos Agrícolas
DE
Larrain, Olavarria y Cia.
Matucana N.° 10
Remates todos los Martes con toda clase de Productos agrícolas
Carga por carros completos al desvío Banco de la República. Sobornal Alameda.
Correspondencia:
Casilla 913

A LOS ESTUDIANTES DEL INStituto Pedagógico se les proporciona buena casa de pensión con, sin pieza. Moneda 2210. 1510-11-c

VENDO BARATO 42 ACCIONES Inter-American Corporation. Dirigirse: Casilla 419. 1507-10-c

RAMON SEGUNDO JIMENEZ.— Abogado. Estudio y domicilio Arturo Prat 287. 1508-10-c

$ 9,500 VENDO CASA HERRERA 1364, jardín y árboles frutales. 1509-11-c

HISTORIA. DE GAY, SE COMpran el primer tomo de Historia, el séptimo de Fauna, el segundo y octavo de Botánica y los Atlas. Llevar los ejemplares a Bandera 575. Oficina 18, de 3 a 5 P. M. 1516-11-c

"LA COMERCIAL" RECIBE DInero para colocarlo en 1.as y 2.as hipotecas, proporcionando estas inversiones muy buenos intereses. Huérfanos 1112. 15011-10-c

CAOBA

Importada directamente y en muy buenas condiciones

"LA MAPOCHO" - "CASA LARIOS" - "EL SIGLO"

AV. MAPOCHO 1645 — DELICIAS 2843 — MOLINA 77

Las Barracas mas surtidas en MADERAS secas y 1.a clase.
Nuestra elaboracion es esmeradisima.

PINO OREGON

GUILLERMO LARIOS y Cía.

Tomando nota del contenido

Un inspector de alimentos en los Estados Unidos, cumpliendo las instrucciones del Dictador de Alimentos Mr. Hoover

CHALET ESPACIOSO ARRIENdo, Av. Pedro Valdivia. Agustinas 1177. 1514-10-c

$ 110.000 VENDO LINDO CHAlet con todo confort. Agustinas 1177. 1514-10-c

PUENTE 590 SASTRERIA "PROgreso". Surtido casimires negros, azules y de colores. 1515-10-c

PUENTE 590 SASTRERIA "PROgreso". Surtido cortes pantalón. Recibe hechuras. 1515-10-c

PUENTE 590 SASTRERIA "PROgreso". Frente la torre de la Bomba. 1515-10-c

APORTO DINERO EN GRANDES y pequeñas partidas a negocios o industrias establecidas. Solicitudes a "Capitalista". — Casilla 81-D. 1493-11-c

COMPRO CAJA REGISTRADORA "National", chica. Ofertas a "National". Casilla 81-D. 1494-10-c

OFREZCO DINERO EN PARTIdas de $ 5,000 a $ 20,000, para negocios rápidos. Ofertas, dando detalles, a "Capitalista". Casilla 81-D. 1495-11-c

VENDO PROPIEDAD GRANDE, con poco edificio, Cochrane, cerquita Matta, se presta para cualquier industria. Facilidades. Santa Rosa 1165. 1496-12-c

VENDO O PERMUTO DOS CAsitas cerquita Matta, entre Carmen y Lira, cinco piezas, cocina, despensa, gallinero. Su dueño: Santa Rosa 1165. 9 a 11. 1496-12-c

VENDO PROPIEDAD PUENTE Alto, dos cuadras estación, 25 por 80, la mejor calle, mucha fruta, o permuto. Santa Rosa 1165. 1496-12-c

SOCIA, SEÑORA O SEÑORITA, aceptaría caballero radicado en Valparaíso, negocios convenientes, utilidades. Correo Central, J. J. 1497-11-c

CANAL "CAPILLANOS", DE MAIpo. — A pedido de uno de los interesados, el Cuarto Juzgado Civil proveyó, el siete del actual, citando a todos los comuneros a un comparendo para el 27 de Marzo, a las 2 1|2 P. M. Se da este aviso en conformidad a la ley. 1491-12-c

SERVICIO MILITAR: ¿QUIERE Ud. eximirse? Pase, Gálvez 1438, 6 P. M. 1492-10-c

DENTISTA. — VALPARAISO. — Joven ayudante necesito especialmente operatoria; acompañar copia certificados competencia. Dirigirse Casilla 781, Valparaíso. 2431-14-c

MATRIMONIO CON RECOMENdación, se necesita. Fábrica de Tejas planas. Bernstein y Cía., Av. Macul esq. Av. Las Acacias. 13-c

VENDO AMOBLADO MOUQUET. Camilo Henríquez 175. 01560-11-c

"LA DALIA", DELICIAS 1017 al 1021.

"LA DALIA".— COLOSAL SURtido en creas para sábanas de hilo y algodón.

"LA DALIA".— GRAN SURTIdo en sargas para uniforme.

"LA DALIA". — COTIES PARA colchón adamascados y de listas, precios bajos. 10-c

"LA DALIA". — ¡¡NOVEDAD!! paño gamuza en colores.

FABRICA DE ENVASES DE LAta, de Monroy e Hijo.—Santiago, Manuel Montt número 2478. Teléfono Inglés número 1214. Especialidad en envases para fabricantes de conservas de: Frutas, Legumbres, Carne, Queso, Té, Café, Pimentón, Grasa, Manteca, Caramelos, Chicha, Pólvora, Cajas para dulce de membrillo, etc., etc. Envases para barnices con tapas de presión y de tornillo. Artículos para Boticas, Cajas para pomadas, diámetro 28, 34, 40, 54 y 60 milímetros. Cajas para polvos diferentes diámetros. Tarros especiales para polvoreador para polvos de talco y jabón. Fabricación de tapas coronas lisa y marcadas.

Comercio

SE VIRAN TRAJES DE CABAlleros, especialidad en zurcidos y composturas. García Reyes 768. 10-c

ZAPATOS NORTEAMERICANOS realizo desde 6 pesos para señoras, señoritas y niños. Gran surtido para colegialas. Bandera 841. 01481-11-c

COLCHONERIA PINCHON. Moneda 943. Premiada con primer premio en la Exposición de Industrias Nacionales de 1916, réclame colchones de crin garantidos, $ 95. Vende crin blanco y gris. Se reciben órdenes. 01485-10-c

PAN DE CENTENO ALIMENTIcio, digestivo, hecho en casa particular, se ofrece puesto a domicilio. Garantido, nunca agrio. C. D. Casilla 3851. 1434-10-c

GRAN ECONOMIA: VIRANDO sus sobretodos quedan nuevos. Sastrería Francesa, Agustinas 944. 1394-10-c

TECHO AMERICANO ACANALAdo, $ 3.00 plancha. Aróstegui Yaneti. Santiago, Manuel Rodríguez 854. 01301-20-c

TERNOS CORTE ULTIMOS MODELOS, GENEROS INGLESES, ENTREGA PAGANDOLOS POR MENSUALIDADES, "COOPERATIVE SASTRERIA", AGUSTINAS 855. 17-c

BODEGA HACIENDA ACULEO se instaló en su nuevo local Castro número 25. Teléfono Inglés 998, donde atenderá con prontitud y esmero a su distinguida clientela. Tiene leñas en saco; espino, monte y álamo. Carbón espino muy buena clase, afrecho, afrechillo, avena blanca, cebada, pasto, paja para barro y cama, sal de cocina y en general toda clase de frutos del país. En su depósito Exposición 1020, tiene leñas por carga, monte, álamo y espino. Recibe cargas a consignación y para su venta.—G. Walker Saavedra.

Ocupaciones

FRANCES CASADO
se OFRECE como mayordomo de bodega o cualquier empleo de confianza. Buenas referencias. Dirigirse
Casilla 1374
1960-13-c

CARRETELERO PARA REPARto de Bodega, honrado y sin vicios, con recomendaciones, necesito. San Pablo 3160. 1474-10-c

FRANCESA JOVEN DE BUENA educación se necesita para 2 niños de 10 y 6 años. Dirigirse casilla 371, Valparaíso. 2428-13-c

COCINERA PRIMERA CLASE se necesita con buenas referencias, sueldo según aptitudes. Huérfanos No. 1892. 01488-11-c

RELOJERO ESPECIALISTA EN relojes colgar y despertadores necesito. Ahumada 334. 1417-10-c

JOVENCITO DECENTE, PRINcipiante oficina, buena voluntad, $ 50. Escribir personalmente. Casilla 1112. 10-c

PRENSISTA COMPETENTE, NEcesita Imprenta Lathrop Hnos., 10 de Julio 721. 01407-11-c

ENCUADERNADOR CONTADOR que sepa coser libros a máquina, necesita Imprenta Lathrop Hnos., Diez de Julio 721. 01406-11-c

MATRIMONIO NECESITO EL para mozo comedor y ella cocinera, exíganseles sepan bien su empleo y recomendación, buen sueldo. Catedral 2286. 15-c

EMPLEADOS FALTAN EN LA Artesanu. Delicias 2892. 1900-10-c

1,500 TRABAJADORES NECESIto, Canal de Cocalán, Estación La Rosa, ramal de Pelequén a Las Cabras. Enganchador permanente en Santiago: kiosko Alameda, frente Estación Central. 01277-14-c

Instrucción

COLEGIO EUROPEO PARA SEñoritas.—Sección Infantil para niñitos.— Trasladóse Alameda 2266. Entre Echaurren y República.— Salas amplias y ventiladas. Este cómodo local permite abrir nuevos cursos de Humanidades y recibir mayor número de internas. Exámenes universitarios, Idiomas, francés obligatorio. Las alumnas podrán hacer válidos sus estudios de música rindiendo exámenes en el Conservatorio Nacional. Servicio propio de automóvil. Pídase prospecto. Matrícula abierta. 01482-8-d

"INSTITUTO SAN MARTIN". — San Martín 67.— Teléfono Inglés 213. — **Humanidades preparatorias y Kindergarten.** — Recibe alumnos internos, medio-pupilos y externos. Cuidado especial en la alimentación. Internado cómodo y bien vigilado. Facilidades para internos de provincias. Idiomas extranjeros, obligatorios desde las preparatorias. Profesores de Estado, conocidos por su competencia y seriedad como examinadores universitarios. Exámenes válidos se rinden en el establecimiento. Kindergarten dirigido por la profesora de años anteriores. Alumnos de preparatoria, quedan en sólo dos años, preparados para primer año de humanidades. Servicio de automóvil para los medio pupilos. Clases comienzan 11 Marzo. El Colegio prepara por su cuenta, durante las vacaciones, a sus alumnos, cuando tienen ramos atrasados. Matrícula abierta. 1456-17-c

CURSO DE HUMANIDADES, preparación de exámenes universitarios. Pensionado. Instituto Mercantil. Bandera 287. 1954-15-c

ACADEMIA PARTICULAR DE Bellas Artes, anexa Liceo Pedagógico, Alameda 1829. Casilla 934. Enseñanza muy esmerada y absolutamente garantida. Piano y violín (plan Conservatorio Nacional); Cursos elemental, normal y superior; cítara, guitarra, teoría, solfeo, declamación, dibujo y pintura. Profesorado muy escogido. Exámenes válidos. Atiéndense clases particulares a precios convencionales. Pídase prospectos. Matrícula: 9½, 11½ y 2-5. 01424-11-c

ESCUELA NORMAL "JOSE A. Núñez".— El 15 del presente habrá exámenes de admisión de alumnos. Datos: secretaría del establecimiento. 01421-11-c

INSTITUTO MERCANTIL, FUNdado en 1904, preparación práctica y rápida para los negocios. Cursos de 2 años, de 1 año; de 8, de 6 y de 4 meses. Diurnos y nocturnos. El primero en Chile en su género, según la estadística oficial. Enséñase 8 contabilidades distintas, aritmética comercial, idiomas, taquigrafía, escritura máquina, legislación aduanera, consular, civil y comercial, finanzas (ramos indispensables al comerciante educado), etc. Pídase prospectos. Bandera 287, esquina Huérfanos. 1954-15-c

A LAS PERSONAS QUE DESEEN aprender a cortador de sastrería, me ofrezco para enseñarles, a bajo precio. García Reyes 768. 10-c

INSTITUTO ITALIANO, COCHRAne 116. Kindergarten, Preparatoria, Humanidades, Internos, medio pupilos y externos. Profesorado titulado, seleccionado entre lo mejor de Santiago| Exámenes válidos tomados por la Comisión Universitaria en el mismo establecimiento. La matrícula está abierta. Las clases empezarán el 15 de Marzo. Sección completamente separada para señoritas. 2404-19-c

INSTITUTO AGRICOLA DE CHIle. — Para ingresar a este establecimiento se requiere haber rendido por lo menos el cuarto año de humanidades y rendir un exámen de admisión. Los programas de este examen pueden solicitarse al señor director general de los Servicios Agrícolas, Casilla 1004, Santiago. Los bachilleres en matemáticas y sistema concéntrico pueden ingresar a segundo año. — Matrícula: permanecerá abierta desde hoy hasta el 9 de Marzo. Los exámenes de repetición tendrán lugar del 11 al 16 de Marzo. Los exámenes de admisión se recibirán del 18 al 20 de Marzo. Los alumnos de los cursos superiores deberán incorporarse al establecimiento el 18 de Marzo. — La Dirección. 2387-10-c

INSTITUTO DE SORDO-MUDOS y de Ciegos. — Internado gratuito de educación general y profesional. Matrícula abierta. Santa Victoria 380.

ESCUELA PRACTICA DE CHAUFfeurs, cursos rápidos, enseñanza por sus dueños. Moneda 1020. 01403-10-c

LA ELECTROANESTESIA, Remedio supremo contra los dolores más desesperantes. Catedral 1867. 3-d

CURSOS PARA SEÑORITAS, especialmente. Profesoras. Inglés, francés, castellano, redacción mercantil, aritmética, contabilidad, taquigrafía, escritura máquina, caligrafía, $ 30 mensuales todos los ramos. Instituto Mercantil. Bandera 287. Fundado en 1904. Esquina Huérfanos. 1951-12-c

LICEO AMERICANO PARA NIñas, Santa Rosa 144. Unico liceo particular que da instrucción y educación completas, preparando a la mujer para la vida práctica del hogar. Kindergarten, preparatorias, humanidades. Exámenes universitarios de humanidades en el establecimiento. Internas, medio pupilas y externas. Enseñanza, cuidado, alimentación esmerada. Matrícula abierta: 9-11, 3-5. Clases, Marzo 11. Pídanse prospectos: casilla 2749. Laura Vargas R., directora. 01269-10-c

LICEO LA ILUSTRACION, Vicuña Mackenna 569. Kindergarten, niñitos y niñitas. Preparatorias y Humanidades. Externas y medio-pupilas. Está abierta la matrícula. — La Directora. 2357-20-c

INSTITUTO SUPERIOR DE COmercio. — Establecimiento fiscal de enseñanza gratuita. Amunátegui 126, Casilla 87. Teléfono Inglés 2879. Funcionan tres cursos: elemental, medio y superior, a los cuales se ingresa según preparación. Matrícula abierta desde 1.o de Marzo; los exámenes de repetición se verificarán entre 5 y 15 mismo mes. Horas de oficina: 9-11 A. M., 2-4 P. M. 2371-10-c

ESCUELA DE SUB-INGENIEros. Morandé 750. Matrícula abierta desde el 1.o de Marzo, de 9 a 11 1|2 A. M. Requisito indispensable para ingresar, haber cursado el 3.er año de humanidades. Prospectos y solicitudes de admisión pídanse a casilla 1813.—El Director. 1136-15-c

Pensiones

ESTUDIANTES DENTISTICA. — Pieza pensión cerca Escuela Laboratorio Prótesis Dental. Loreto 212. 1476-10-c

FRENTE ESCUELA MEDICINA, Independencia 1130, piezas con excelente pensión, $ 75; de mesa, con vino, $ 50. 01480-11-c

ESTUDIANTES. — ARRIENDO una a tres piezas con pensión en casa de familia honorable. Sotomayor 138 al llegar a la Avenida Portales. 01454-11-c

CENTRAL ARRIENDO PIEZAS pensión, familia honorable, matrimonios, caballeros. Amunátegui 516. 1460-9-c

PENSION DE MESA Y A DOMIcilio. Santa Rosa 366. 1370-14-c

Arriendos

ALTOS COMODOS RECIEN REfaccionados, a cuadra y media Plaza de Armas, Santo Domingo 846, arriéndase. Tratar en los bajos. 1477-11-c

OFICINAS CENTRALES SE arriendan; puede el arrendatario tomar una pieza habitación próxima a su oficina. Tratar: Gálvez Hnos. Bandera 168.

ASOLEADA, HIGIENICA, DOCE piezas, luz eléctrica, casa, arriendo. Marcoleta 43. 1392-10-c

Propiedades

PERMUTO EXTENSA CASA HAbitación de un piso, próxima al palacio de la Moneda, valor 210 mil pesos por otra de $ 60,000, saldo reconociendo hipoteca por $ 80,000 y el resto en dinero. Tratar: Agustinas 1150, oficina Tapia Miranda 1958. 9-c

EN LA CALLE MAULE ENTRE San Diego y Arturo Prat, vendo hermosas casas recién concluidas, con facilidades de pago. Tratar: San Diego 1556. 1440-10-c

$ 90 ARRIENDANSE ESPLENdidos altos, Aldunate esq. de Aconcagua. Tratar y llaves: Aconcagua 1439. 1395-10-c

Compra-Ventas

COCHECITO CUATRO PERSOnas, ocasión, compro. Carmen 339. 1467-10-c

ESCRITORIO CORTINA AMERIcano, vendo $ 280. Gay 2994. 1468-10-c

AUTO FORD VENDO. VERLO Y tratar Independencia esquina Nueva de Matte. 1473-11-c

CALENTADOR GAS PARA BAño; mitad precio, véndese. Delicias 1307. 01466-10-c

NECESITO AUTOMOVIL PARA el servicio público, mensualidad anticipada. Dirigirse Avenida España 170, casita N.o 12. Prefiero Ford o Doguer.—E. Valdivia. 10-c

DENTISTAS. VENDESE MUY barato, Gabinete dental, todo o parte, rico sillón con fuente, torno, laminador, etc., Avenida Providencia 742. 1486-10-c

Gran Exposición Musical

369 - AHUMADA - 369

500,000 PIEZAS **$ 1 EJEMPLAR**

Couplets PAQUITA ESCRIBANO

A 50 CENTAVOS CADA UNO

Pedidos de provincia sólo se atenderán pidiendo diez piezas mínimum, debiendo acompañarse 50 centavos para franqueo.

Métodos de Estudio, Plan Conservatorio Nacional. Precio sin competencia.

Ahumada 369 - J. A. YANTORNO

CASILLA 1736 - TELEFONO 1575

1632-15-c

"Cooperative Sastreria"

855-AGUSTINAS-855

Ternos entrega pagándolos por mensualidades.—Casimires finos importados.—Corte según últimos modelos. 2378-25-d

FONDO DE FIERRO ESTAÑADO véndese en $ 25, costó $ 45. Av. Providencia 742. 01487-10-c

LINDA MAMPARA COSTO $ 600, se regala por $ 150, por no tener donde guardarla. Verla España 605. 01484-11-c

AUTOMOVIL LIMOUSINE REnauld en perfecto estado, véndese a muy bajo precio. Rosas 1836. 01444-10-c

FAETON CON TOLDO DE CAPOta véndese barato. Rosas 1836. 01445-10-c

COMPRO DENTADURAS Y DIENtes artificiales usados. Eleuterio Ramírez 1054. 01166-17-c

VENDO UTILES DE PELUQUEría y lustrín. Santa Rosa 366. 1570-14-c

Judiciales

EXTRACTO. — Por escritura otorgada con esta fecha ante mí, Manuel Altamirano Z., notario suplente, de don José Vicente Fabres, según decreto judicial de 31 de Enero próximo pasado, los señores Ulises Wackenhut Merminod, ingeniero y Luis Alfredo Ovalle Carvallo, comerciante, ambos de este domicilio, han formado una sociedad comercial colectiva para girar en esta plaza en el ramo de frutos del país bajo la razón social de "Wackenhut y Ovalle" que podrán usar ambos socios, corriendo la administración a cargo de los mismos. El capital es de nueve mil quinientos noventa pesos veinticinco centavos, aportados como sigue: el señor Wackenhut, 6 mil 600 sesenta y un pesos 50 centavos en dinero efectivo y mil seiscientos treinta y ocho pesos cincuenta centavos en útiles y enseres, y el señor Ovalle mil quinientos noventa pesos veinticinco centavos en útiles y enseres. El término de la sociedad es de tres años, pudiendo prorrogarse por acuerdo de los socios. Santiago, Febrero 23 de 1918. 1513-10-g.

REMATE.—POR DECRETO DE FECHA 14 de Diciembre pasado del 4.o Juzgado de Letras en lo Civil de esta capital don Ricardo Dueñas, en el juicio ejecutivo seguido por la Soc. Ferrocarril, Puerto y Balneario de Quintero contra don Lorenzo Espinosa, se ha fijado el día 12 del presente mes de Marzo, a las 3 P. M., para que se lleve a efecto el remate de la propiedad del ejecutado que posee en la población de Quintero, subdelegación 18.a del departamento de Quillota y que comprende cuatro sitios que forman parte de la manzana No. 45 de la expresada población, que tiene los deslindes siguientes: al Norte, con sitio No. 3, de la manzana 55; al Sur, con los sitios Nos. 7 y 9 de la misma manzana; al Oriente con la Plaza signada con la letra A; con el sitio marcado con la letra G de la misma manzana; y al Poniente, con la calle que le separa de la manzana 3. Tiene una superficie total de cuatro metros cuadrados. El mínimum para el remate es de $ 16,000, que se pagará al contado. El remate tendrá lugar ante el señor Juez Letrado ya nombrado y la propiedad se entregará libre de todo gravamen.—Santiago, Marzo 8 de 1918. J. A. Alfonso. 1471-

EXTRACTO.—CERTIFICO QUE por escritura otorgada ante mí, con esta fecha, doña Concepción Navero de García y don Severiano García, formaron una sociedad comercial colectiva para girar en esta plaza, que será el domicilio social en el ramo de compra y venta de mercaderías nacionales y extranjeras y frutos del país. El capital social es la suma de treinta y dos mil cuatrocientos setenta pesos quince centavos, aportados por los socios en la siguiente forma: veintisiete mil ochocientos sesenta y cinco pesos sesenta centavos, por la señora Navero de García en cien acciones de la Sociedad Anónima Fábricas Unidas de Cátres, estimadas en cien pesos cada una y el resto en mercaderías, útiles y enseres y el señor García aporta la suma de cuatro mil seiscientos pesos cincuenta y cinco centavos, también en mercaderías, útiles y enseres. La razón o firma social será de García y Compañía, y sólo será usada por la señora Navero de García, quien tendrá también su administración. La duración de la sociedad es de tres años contados desde la fecha de esta escritura.—Santiago, cinco de Marzo de mil novecientos dieciocho. A. Lizama D., notario suplente.

Nueva remesa en latas y paquetes recibimos:
M. Aguiló Hnos., Puente 347

DELICIOSO TÉ "U. K."

TE PURO envasado y mezclado en LONDRES

1756-11-c

FOLLETIN (4)

¡SOLO!

Por Armando Palacio Valdés

—¿Por qué no hablan los niños de eso, papá?—insistió lleno de curiosidad.

—Porque no está bien—respondió.

—¿Y por qué no está bien?

—¡Vaya, vaya, déjame en paz!—exclamó entre impaciente y risueño.

Embozado en la sábana como en un jaique moruno avanzó hacia el agua.

—Mira, Chucho dijo volviéndose—, no te muevas de ahí. Sentadito hasta que yo salga, ¿verdad?... Mira, vas a ver cómo me tiro de cabeza al agua. Mira bien. A la una... a las dos.... Mira bien, Chucho.... ¡A las tres!

Fresnedo, que había dejado caer la sábana al dar las voces y se había colocado sobre un pequeño cantil, lanzóse, en efecto, de cabeza al pozo con el placer que lo hacen los hombres llenos de vida. Al hundirse, su cuerpo robusto agitó violentamente el agua, produjo en ella una verdadera tempestad, cuyas gotas salpicaron al mismo Jesús. Este sufrió un estremecimiento y quedó atónito, maravillado, al ver prontamente salir a su padre y nadar haciendo volteretas y cabriolas en el agua.

—¡Mira, Chucho! ¡Mira!

Y se puso con el vientre arriba, dejándose flotar sin movimiento alguno.

—Mira, mira ahora.

Y nadaba hacia atrás con los pies solamente.

—Verás ahora: voy a nadar como los perros.

Nadaba, en efecto, chapoteando el agua con las palmas de las manos.

¡Con qué gozo recordaba el rico comerciante aquellas habilidades aprendidas en la niñez!

Chucho estaba arrobado en éxtasis delicioso contemplándole. No perdía uno sólo de sus movimientos.

—¡Chucho! ¡Chuchín! ¡Bien mío! ¿Quién te quiere? — gritaba Fresnedo embriagado por la felicidad que las caricias del agua y los ojos inocentes de su hijo le producían.

El niño guardaba silencio, enteramente absorto y atento a los juegos natatorios de su padre.

—Vamos, dí, Chipilín, ¿quién te quiere?

—Papá—respondió grave con su voz levemente ronca, sin dejar de contemplarle atentamente.

Una de las habilidades en que Fresnedo había sobresalido de niño y que mucho le enorgullecía, era la de pescar truchas a mano. Siempre que venía a Campizos se ejercitaba en esta pesca. Era verdaderamente notable su destreza para reconocer y batir los agujeros de las rocas, bloquear la trucha y agarrarla por las agallas al fin. Los pescadores del país confesaban que se las podía haber con cualquiera de ellos, y se contaba que de niño había salido del agua con tres truchas, una en cada mano y otra en la boca, aunque Fresnedo no quería confirmarlo. Pues bien; en este momento le acometió el deseo de proporcionar un placer a su hijo y dárselo a sí mismo.

—Verás, Chipilín, voy a sacarte una trucha. ¿Quieres?

¡Ya lo creo que quería!

¡Pues si cabalmente Chucho sentía mayor inclinación, si cabe, a los animales acuáticos que a los terrestres!

Fresnedo hizo una larga aspiración y se sumergió, dejando a su hijo maravillado; registró los huecos de algunas piedras del fondo, y sólo pudo tocar con los dedos la cola de una trucha sin lograr agarrarla. Como le faltase el aliento, subió a respirar.

—Chucho, no he podido cogerla; pero ya caerá.

—¿Por qué caerá, papá? — preguntó el niño, que no dejaba escapar un modismo sin hacer que se lo explicasen.

—Quiero decir que ya la cogeré. Otra vez aspiró el aire con fuerza y se lanzó al fondo. Al cabo de unos momentos salió a la superficie con una trucha en la mano, que arrojó a la orilla. Chucho dió un grito de susto y alegría al ver a sus pies al animalito brincando y retorciéndose con furia. Quería agarrarlo cuando paraba un instante; pero al acercar su manecita la trucha daba un salto, y el chico, extremecido, la retiraba vivamente; intentaba nuevamente asirla lanzando chillidos alegres, y otro salto le asustaba y le ponía súbito grave. Estaba nervioso; gritaba, reía, hablaba, lloraba a un mismo tiempo mientras su padre, embelesado, nadaba suavemente contemplándole.

—¡Anda, valiente! ¡Agárrala, que no te hace nada!... ¡Por la cola, tonto!... ¿Quieres que te pesque otra más grande?

—Sí, más grande, papá. Esta no me gusta— respondió el chiquito renunciando ya bravamente a agarrar una trucha tan pequeña.

El buen comerciante se preparó para otro chapuz; dejóse ir al fondo y con prisa comenzó a registrar los agujeros de una roca grande que antes había visto. La muerte feroz y traidora le aguardaba dentro. Metió el brazo en uno de ellos harto angosto, y cuando intentó sacarlo no pudo. La sangre se le agolpó al corazón. Perdió la serenidad para buscar la postura en que había entrado. Forcejeó en vano algunos momentos. Abrió la boca al fin, falto de aliento, y en pocos segundos que dó asfixiado el infeliz.

Chucho esperó en vano su salida. Miró con gran curiosidad por algunos minutos el agua hasta que, cansado de esperar, dijo con inocente naturalidad:

—¡Papá, sal!

El padre no obedecía. Esperó unos instantes, y volvió a gritar con más energía:

—¡Papá, sal!

Y cada vez más impaciente, repitió este grito, concluyendo por llorar. Largo rato estuvo diciendo lo mismo con desesperación:

—¡Papá, sal, sal!

Sus rosadas mejillas estaban bañadas de lágrimas; sus ojos grandes, hermosos inocentes, se fijaban ansioso en el pozo donde a cada instante se figuraba ver salir a su padre.

Un salto de la trucha que tenía cerca, viva aún, le distrajo. Acercó su manecita a ella y la tocó con un dedo. La trucha se movió levemente. Volvió a tocarla y se movió menos aún. Entonces, alentado por el abatimiento del animal, se atrevió a posar la palma de la mano sobre él. La trucha no rebuló. Chucho principió a gorjear por lo bajo que él no tenía miedo a las truchas y que si estuviera allí su hermanita Carmita indudablemente no osaría poner la mano sobre una bestia tan feroz como aquélla. Tanto se fue valentonando, que concluyó por agarrarla por la cola y suspendióla. Aquel acto de heroísmo despertó en él mucha alegría. Profirió por la garganta algunas sonoras carcajadas. Pero una violenta sacudida de la trucha le obligó a soltarla aterrado. Miró a su alrededor y no viendo a nadie, se fijó otra vez en el pozo y tornó a gritar, llorando: