EDICION DE 14 PAGINAS
OFICINAS: AGUSTINAS 1269
TELEFONOS:
ADMINISTRACION Inglés 650 Nacional 77.
REDACCION Inglés 3114
Casilla 81 D

LA NACION

PRECIO: 10 CENTAVOS
NUMERO ATRASADO 20 CENTAVOS
SUSCRIPCIONES
Por 1 año. . . $ 25.— Por 3 meses. . . $ 8.—
Por 6 meses. . . $ 14.— 1 año, extranjero $ 50.—

AÑO II. Santiago de Chile, Miércoles 27 de Marzo de 1918 Núm. 422

EL AVANCE ALEMAN EN FRANCIA

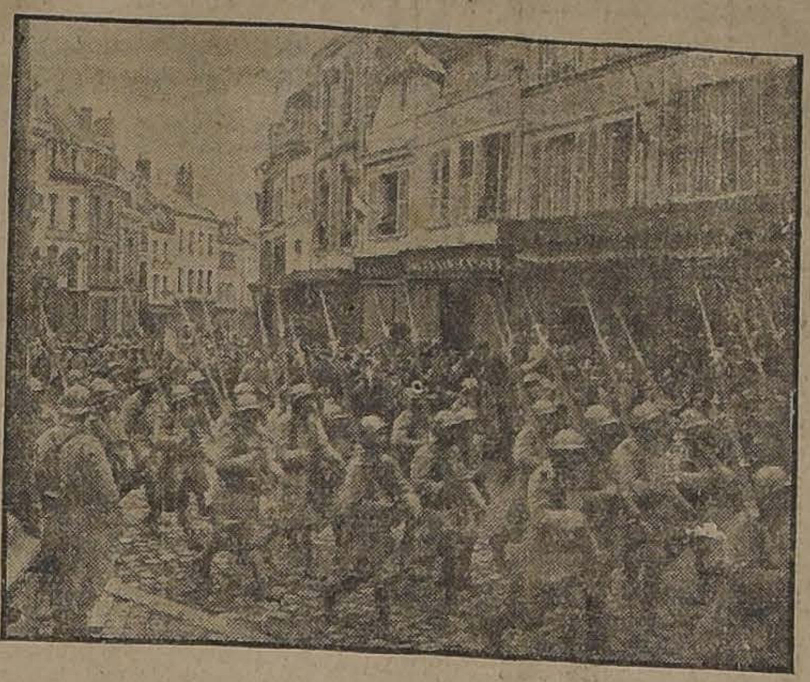

NOYON.—Entrada a la ciudad del 92.o batallón de línea. La plaza de Noyon acaba de ser evacuada por los ejércitos franceses, conforme lo expresa nuestra sección telegráfica

NESLE.—Entrada de la población que tan disputada estuvo en los encuentros que sostuvieron hace poco los dos bandos enemigos. Obsérvese a la izquierda del grabado el apoyo típico que se ve en las bien trazadas carreteras de Francia. La inscripción del mismo dice: "Nesle 0,6. Ham 14,2."

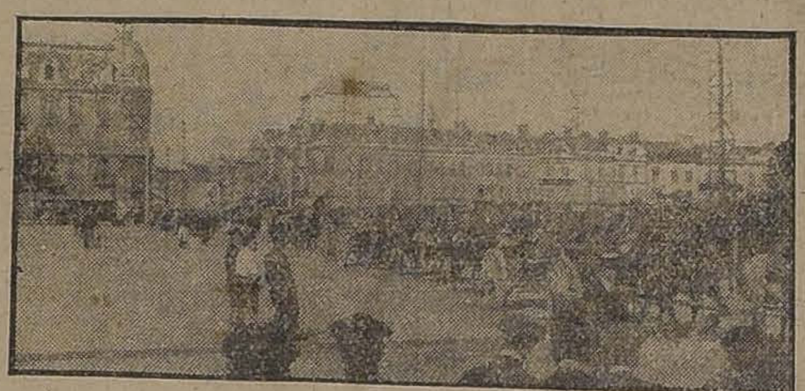

AMIENS. — Vista tomada al entrar la artillería alemana en Amiens el 31 de Agosto de 1914. Según los comunicados, sería dicha plaza el objeto de la ofensiva teutónica, en los actuales momentos

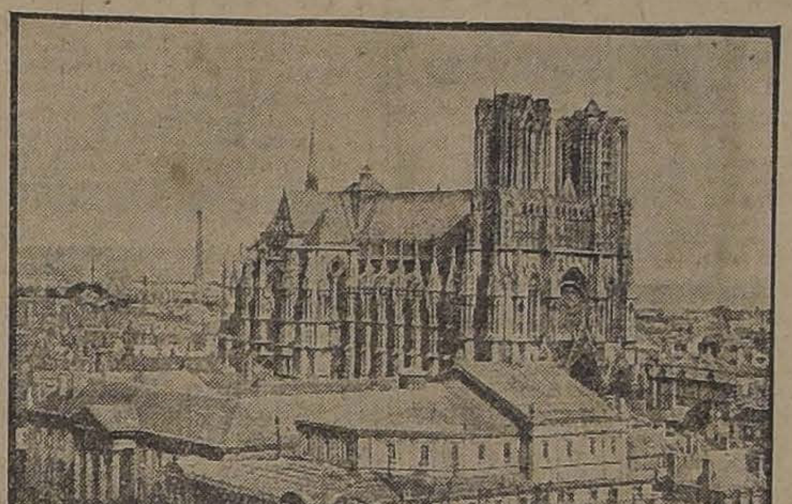

REIMS.—Vista general. Esta ciudad es objeto de un violento bombardeo por parte de la artillería imperial

CONDECORADA

Dama distinguida de la aristocracia británica, cuya abnegación y patriotismo en la presente guerra le valieron una merecida condecoración

Una carta de M. Caillaux

M. Pascual Ceccaldi, defensor de Caillaux en unión con M. Demange, ha dirigido a la prensa parisiense la siguiente carta que le fué enviada por su cliente desde la celda:

Prisión de la Santé, 18 de Enero.

—Mi querido defensor y amigo: Sin ser interrogado de nuevo, sin conocer otras acusaciones que las producidas en la Cámara, desvanecidas por mis desmentidos, he sido encarcelado en le Santé y puesto así en la imposibilidad de responder a las campañas inspiradas a la prensa.

No puedo ni debo alejarme de una reserva que hasta ahora he mantenido. Tengo, sin embargo, derecho a protestar, poniendo las cosas en su punto, contra las muchas leyendas que se han intentado crear.

¿Que yo oculté la existencia de mi caja de caudales? Yo he sido el primero en hablar de ella al capitán instructor, pidiendo simplemente que al acto de abrirla asistiera un representante de mis intereses y como (yo lo he dicho muy claro) la citada caja contenía papeles políticos, pedí que asistiera también un funcionario francés, representando los intereses nacionales.

Ninguna de estas elementales garantías ha sido tomada.

De ahí resulta que se pretende haber encontrado en la caja de caudales muchos millones en títulos, siendo así que después del inventario de esos títulos efectuado contradictoriamente entre el juez y yo, el perito me ha dado una primera avaluación de 360.000 francos, avaluación inferior para el valor de antes de la guerra, muy elevada para su valor actual. Además, ciertos papeles se han dispersado; otros, examinados en Roma, como lo han reconocido los oficiales italianos, llenos de anotaciones y números de orden de los que no se me ha podido o querido decir autor, han sido dados a la publicidad.

Se habla, me dice usted, de un proyecto de reforma constitucional hecho por mí, de medidas de ejecución gubernamental de las que yo habría trazado el diseño. Se presentan estos estudios como respondiendo a un plan firme, definitivo, largamente meditado por mí y concertado con mis amigos.

Han omitido decir que hay no uno, sino dos estudios distintos sobre el mismo tema, mezclándose, cabalgando uno sobre otro, frecuentemente en contradicción.

Del mismo modo que mi obra sobre Agadir ha sido escrita cuatro veces antes de encontrar su forma definitiva, de la misma manera que yo he construído cinco o seis proyectos de impuestos contra las utilidades, alguno de ellos muy discutible, antes de 1907 y votado por la Cámara en 1909, del mismo modo que tengo en mis pupitres multitud de notas continuamente hechas y deshechas, sobre las soluciones económicas del porvenir y de las que el atrevimiento de algunas levantarían seguramente protestas, yo he comenzado, hace unos dos años, a estudiar un conjunto de grandes reformas, de las que proclamé la necesidad en mi discurso de Mamers el 22 de último mes de Julio, recordando las palabras del presidente Wilson: "Las viejas fórmulas políticas no responden ya a los problemas de hoy".

En esos momentos yo redactaba una nueva nota que había de agregarse y sustituir en parte a las dejadas en Florencia.

Usted sabe, querido amigo, que no habiendo sido tomada esta nota en Francia, porque se estimó que no tenía nada que ver con la acusación, ha sido llevada por mí a la prisión y ya le ha sido remitida.

Eliminando toda una parte de mis proyectos, escrita al frente del segundo estudio, ella misma estaba destinada a ser modificada, transformada.

Pertenece, sencillamente, a un cómputo de trabajos que yo espero seguir rehaciendo y desbaratando cuando sea preciso, como en mi libro sobre Agadir, del que si fuera conocida la primera prueba, aparecería bien distinta al texto definitivo.

Yo no podía imaginar, querido amigo, que se pudiera impedir a nadie el derecho a trabajar, a pensar libremente, a escribir su pensamiento, su trabajo, a fin de volverlo a encontrar por imperfecto y sumiso que fuese, ni el derecho a improvisar, a seguir las evoluciones de su espíritu, sobre todo cuando estos trabajos no son conocidos por nadie, ni salen del cerebro de su autor más que para entrar en una caja de caudales.

Menos podría imaginar que se pudiera formar causa sobre proyectos en preparación y escoger arbitrariamente entre textos que se contradicen.

Creo entender que no retienen esos documentos sino para juegos de polémica, y tal vez para evitar el hablar de documentos políticos de otra índole, que estaban en la misma caja de caudales y que se ha llevado el viento que sopla a través de los montes.

J. CAILLAUX.

La primera "capitana de alta mar"

El "Petit Journal", de París, cuenta la historia de una joven italiana que acaba de embarcarse a bordo de un buque mercante de su país, en calidad de alférez de navío y a título de capitana "del barco que ella manda".

Esta joven heroína se llama Elisa Belluonomi. Es una apuesta y hermosa hija de Viareggio, bellísimo puerto del mar Tirreno. Hija de un marino, viviendo a orillas del misterioso mar, desde muy joven experimentó el deseo de recorrer los océanos, de ser a su vez marino.

Aquellos a quienes contó su proyecto, la tuvieron por loca. "¿Una mujer piloto? Eso nunca se ha visto". Sin embargo, como quiera que la joven persistía en su resolución, un viejo capitán mercante que había recorrido el mundo y había visto en las islas Hawai mujeres navegantes, consintió en interesarse por ella y la recomendó a un oficial del puerto que decía tener relaciones entre las autoridades marítimas de Liorna.

Pocos meses después, Elisa Belluonomi estaba autorizada, por favor especial, a seguir los cursos del Instituto Náutico de Viareggio.

Sus adelantos fueron asombrosos. Era la admiración de los catedráticos, quienes se complacían en plantearle los más arduos problemas de navegación.

Buscar un derrotero, hallar la variación del compás, corregir la altura del sol, tomar la altura desde el sol, calcular la declinación, la deriva, hallar la longitud y la latitud de un punto todo eso era para ella juego de niños.

Sin embargo, cuando estuvo a punto de pasar los exámenes, surgieron nuevas dificultades. Necesitó autorizaciones especiales y también recomendaciones, pues el personal de la marina, acérrimo tradicionalista, se negaba a admitir a una mujer.

Elisa Belluonomi triunfó de todos los obstáculos y por fin obtuvo su título de capitana.

Y ahora va a embarcarse, va a mandar, en calidad de alférez, un buque mercante italiano.

He aquí la entusiasta y hermosa carta que escribió al "Petit Journal", que se interesaba por ella: "Ahora me preparo a partir. ¿Adónde voy? No lo sé todavía, pero estoy resuelta a todo. En la marina, en una época azarosa, donde cada día hay que jugarse la vida, sabré mostrar a mis marineros que una mujer puede tener tanto valor como un hombre. Si la desgracia quiere que mi barco sea torpedeado, salvaré primero a la tripulación y seré la última en abandonar el navío que se me haya confiado. Respecto a mi existencia, la he sacrificado ya!... Hoy me entrego por entero al servicio de la patria y de sus queridas y nobles hermanas: Francia e Inglaterra".

Los progresos del feminismo son asombrosos. La marina inglesa ha admitido mujeres marineras y también, a título de oficialas, a algunas mujeres ingenieros a bordo de los buques. Pero corresponde a Italia, considerada hasta hoy como una de las más hostiles a las reivindicaciones feministas, el tener la primera capitana de alto bordo, la única mujer del mundo que hasta hoy haya disfrutado del honor de mandar un buque... ¡Y ésto, en tiempo de guerra!

Camba en Paris

La música, la luz y la lógica

A medida que me paseo por París, mi estupefacción aumenta.

—¿Tan cambiada encuentra usted la ciudad? —me pregunta un amigo que ve mis perplegidades.

—No— le contesto.—Si París hubiese cambiado mucho, yo no me extrañaría apenas. Lo que me asombra es, precisamente, el que París haya cambiado tan poco.

Porque París no ha cambiado casi nada. La vida cuesta doble, es cierto, de lo que costaba en tiempos de paz: pero la gente no parece notarlo. Los restaurants los cafés, los teatros, las exposiciones, los tés, los cinematógrafos todo está lleno. Millares de automóviles circulan constantemente por las calles, derrochando gasolina. Se hacen canciones como antes. Hay carne. Hay dinero. Hay carbón. Hay optimismo...

Faltan, es verdad, dos elementos que yo calificaría de esenciales a la vida de París, la música y la luz eléctrica. Por lo que respecta a la música nadie va a suponer que su escasez se deba a la guerra submarina, a la carencia de contacto ni al agotamiento de las primeras materias, y en lo que se refiere a la luz eléctrica, una suposición semejante no sería mucho menos absurda. Indudablemente, si París no derrocha, como antes, la luz y la música es porque de su propia y libre voluntad, ha resuelto no derrocharlas. En cuanto a los móviles de este sacrificio, yo me permitiría creer que no están exentos de un cierto espíritu teatral. Tengo para mí, en efecto, que París podría seguir siendo el centro de la guerra europea sin prescindir de la luz ni de la música; pero, ¿cuándo se ha visto a pueblo alguno sostener una lucha comparable a la que hoy sostiene. Francia, con todos sus cafés iluminados y todas sus orquestas en movimiento? No. De ningún modo. El mundo entero se quedaría estupefacto. Es preciso guardar las formas..

No hay por lo tanto, iluminación ni música en París; pero es inútil que la gran ciudad pretenda adoptar un aspecto dramático. Aquí nada es jamás completamente terrible. El mismo dolor de las huérfanas y de las viudas está neutralizado por la satisfacción del deber cumplido. Y luego ¡es un dolor tan bien vestido!... Estos lutos de la rue de la Paix ¡tienen tanta distinción!

Se queda uno enteramente desorientado al llegar a París y verlo como cuatro años atrás. La guerra más grande y más intensa de todas las guerras la sostiene este pueblo sin esfuerzo aparente. Los gobiernos necesitan dictar severas disposiciones para evitar que la gente se divierta, y los periódicos les secundan:

—Que estamos sosteniendo una guerra terrible, señores.... Que estamos haciendo millares de sacrificios y millares de heroísmos... Tenemos que ponernos serios. Es lo lógico, señores..

JULIO CAMBA.

PROXIMAMENTE:
ROCK
1813-12-d

HACIA LA SOLUCION PRACTICA DEL PROBLEMA DEL ALCOHOLISMO

LA LEGISLACION ALEMANA SOBRE DESTILERIAS

REGIMEN DEL ALCOHOL DESNATURALIZADO

VII.—Reportaje al Dr. Carlos Fernández Peña

Continuamos hoy la interesante entrevista que hemos tenido con el doctor Carlos Fernández Peña, secretario de la Comisión de Control creada por el Gobierno, a propósito del proyecto que estudiará la comisión y que tiene por objeto la solución práctica del problema del alcoholismo.

—¿Puede darnos algunas ideas sobre la legislación alemana de las destilerías? preguntamos al doctor.

—La administración controla todas las destilerías agrícolas de frutos e industriales, teniendo facultad hasta de clausurarlas administrativamente (no mediante el sistema del pleito que hemos implantado, por desgracia, en nuestro querido Chile); pero, por otro lado, la caja del Imperio las provee de fondos para todas las medidas de progreso y mejoramiento industrial.

—¿Cuántas formas tiene este impuesto?

—El impuesto del alcohol destilado tiene dos formas: impuesto de consumo e impuesto de explotación.

—¿A cuánto ascienden?

—El primero es de 1,5 marcos por litro de alcohol puro y para el alcohol producido dentro de los límites de la cuota anual, y de 1.25 para la producción del excedente.

—¿Qué se llama contingente anual y particular?

—El contingente anual es la cuota media anual gravada y destinada al consumo interior y que fué establecido desde 1907 hasta 1918. Continuará fijándose cada diez años, según el contingente anual de los tres últimos del decenio anterior.

Contingente particular es la cuota de alcohol beneficiada con la tarifa mínima, que se permite producir a cada destilería. Se fija del mismo modo que la anterior.

—¿Qué se llama impuesto de explotación?

—Además del impuesto de consumo, se percibe un tributo de explotación, que, como lo indica su nombre, sirve para el fomento y la organización de la industria misma y que se cobra conforme a la tarifa siguiente: para una explotación hasta de cincuenta litros de alcohol puro, 4 marcos; de 50 a 100, 4.50 marcos; y de 100 hasta 150, 5 marcos.

Como les dije, este tributo de explotación sirvió para constituir el fondo de 40.000,000 de marcos, cuyo empleo se destina para el pago de primas a los alcoholes desnaturalizados y a los alcoholes exportados.

—¿Cómo es la prima alemana a los alcoholes exportados?

Esta prima es elástica y puede ser aumentada por el Bundesrath o Consejo de la Confederación Germánica, si en el extranjero los alcoholes gozan de primas superiores.

—A propósito, doctor, ¿podría decirnos cómo pudo Alemania conquistar el mercado de Bolivia a la destilería chilena?

—Mediante este sencillo mecanismo, favorecido por la indolencia de nuestro Gobierno y por la prima fija establecida por los legisladores chilenos en la ley anterior N.o 1515, la Central alemana desplazó a los destiladores chilenos del mercado boliviano, que hoy los peruanos han conquistado a su vez.

—¿A cuánto ascendió la exportación de alcoholes alemanes en Bolivia?

—No tengo a mano sino el dato de 1908. Ya en esa fecha, introducían 100,000 latas de 26 litros de alcohol de 100°, y que se bebían a 33° y que sumaban 2,600,000 litros.

—¿Tiene límite esta prima alemana?

—Esta prima no podrá sobrepasar a la del alcohol incompletamente desnaturalizado, cuya prima es de 9 marcos por hectólitro de alcohol puro, en este decenio.

—¿Tiene excepciones este impuesto?

—En cuanto, a excepciones, éstas comprenden: 1.o el alcohol exportado; 2.o el alcohol para usos industriales, las pérdidas en la rectificación, almacenamiento y expendio, y el alcohol empleado en establecimientos científicos o de beneficencia.

La administración aplica directamente las multas y la prisión a los infractores que no la paguen.

Una vez pagado el impuesto, hay libertad de circulación.

Las pequeñas destilerías no se ven aplastadas por las grandes.

Las destilerías agrícolas tienen ventajas para multiplicarse y subsistir convenientemente, porque, sin aumentar el alcoholismo, fomentan los intereses agrícolas y, especialmente, el de la crianza de animales.

El sistema del contingente limita absolutamente la superproducción destinada al consumo, y el régimen aplicado al alcohol desnaturalizado es el más favorable para su difusión en los empleos domésticos e industriales.

—¿Cuál es el régimen del alcohol desnaturalizado en Alemania?

—Ya hemos hablado de las disposiciones que favorecen al alcohol desnaturalizado, establecidas en la ley de 15 de Julio de 1899. La desnaturalización, según el artículo 21, es completa y suficiente para hacer al alcohol completamente inapto para la bebida, o incompleta, y entonces requiere medidas especiales para impedir un empleo abusivo de este alcohol.

El primero goza de una prima de 18 marcos y el segundo de una de 9 marcos por hectólitro.

Para la desnaturalización completa del alcohol, se agregan 5 litros de metileno impuro a un hectólitro de alcohol de 90°, y hay todavía una serie de desnaturalizantes para otra serie de industrias diversas.

EL ATRASO DE LOS PRESUPUESTOS

QUIENES SON LOS RESPONSABLES

LO QUE DEBE HACER LA ALIANZA LIBERAL

CON EL SENADOR ELECTO DON ZENON TORREALBA

El atraso en el despacho de los presupuestos empieza a alarmar a las personas que viven a merced de un sueldo fiscal.

Es menester considerar que suman algunos miles las que se hallan en esta condición.

El público conoce ya la opinión del diputado radical don Víctor Robles, quien con toda franqueza ha expuesto las causas del retardo y ha señalado a los responsables.

Ayer quisimos saber lo que piensa al respecto el Senador electo por Santiago don Zenón Torrealba.

Tan pronto como lo impusimos de nuestros deseos, el conocido político demócrata, se dispuso a informarnos.

—Aplaudo sin reserva la actitud de LA NACION que se viene preocupando con verdadero interés de este verdadero problema, que constituye el despacho de los presupuestos.

El hecho de que muchas familias estén pendientes de ellos para subvenir a las necesidades más premiosas de la vida, da carácter sagrado a la lucha que se emprenda a favor de su pronto despacho.

Yo no me explico cómo se pueden producir estas situaciones que lesionan derechos tan respetables.

No deseo hacer inculpaciones a nadie; pero es conveniente que se sepa a quienes afecta la responsabilidad en esto.

Es notorio que la Coalición ha puesto tropiezos sin cuento al despacho de la Ley de Presupuestos.

De los partidos que componen esta entidad política, el conservador, por ejemplo, no ha ocultado su espíritu de poner obstáculos a dicha ley.

Cuanto a los balmacedistas y montinos no dan número para sesionar.

Esta actitud censurable debe ser contrarrestada por los diputados de la Alianza Liberal.

En efecto ellos pueden por sí solo formar quorum.

Para hacer práctica esta idea los dirigentes de la Alianza, o los comitees parlamentarios pedirían a los diputados que se sacrificaran un poco y concurrieran a la Cámara.

Estoy seguro que esta medida daría excelentes resultados.

Además, si es necesario celebrar sesiones diurnas y nocturnas, estimo que los diputados estarían llanos a sacrificarse.

Finalmente, nos dice el señor Torrealba, no es tolerable que se prolongue por más tiempo esta situación aflictiva en que se mantiene a los empleados públicos.

Instituto Moderno
LORD COCKRANE 130
Internos, medio-pupilos, externos. Preparatorias, los seis años de humanidades y curso especial de comercio. Profesorado titulado. Exámenes válidos.—Luis Gajardo Infante, profesor de Estado. 31-c

ALIMENTO MEYER
ES EL MEJOR PARA NIÑOS SANOS
ENFERMOS y PARA CONVALECIENTES

Marzo 27
San Ruperto
CAMBIO
Bancario 15 1/16 Comer. 15 1/8
Equivalentes del Cambio
£ vale $ 15.93.36 1 Dólar.. 3.39
Franco 0.58.65 1 Peseta 0.86.58
Nac. Arg. 1.52 1/2
ORO 60 %

ALMACEN y GALPONES
Vega de Ñuñoa
ubicado en Av. Irarrázaval esquina de Broun a una cuadra de la Plaza de Ñuñoa.
SE ARRIENDAN
Tratar en
Av. IRARRAZAVAL 4031
Teléfono 17 Ñuñoa
o GALERIA ALESSANDRI Oficina 16
Teléfono 274

= DINERO =
Por alhajas, plaquees, muebles y toda clase de mercaderías, se le facilitará a Ud. en la Casa de Préstamos
"EL CARMEN" = San Diego 31
Esta casa es reconocida por la seriedad con que procede en todas sus operaciones.
1819-12-d

Asfalto Americano
MARCA
LINEA ROJA
POR LLEGAR: Calidad especial para pavimentos; no hay ninguna otra marca que dé mayor rendimiento por barril.
DIRIRIRSE:
DUNCAN, FOX & Co.
2128-28-c

VINOS CARMEN
POR BARRILES
Ofrecemos estos excelentes vinos para familias o almacenes, en cuarterolas de 100 litros, a los siguientes precios:
PINOT, litro a $ 0.65 ctvs
CABERNET id. a 0.90 ,,
BLANCO id. a 1.10 ,,
Ordenes a
A. MELOSSI y Cía.
Galería Alessandri 28 Tel. 64

VENDO
Espléndida Casa Quinta
en CALLE AGUSTINAS
muy cerca Plaza Brasil.
Tratar con
EQUE. LILLO
— Bandera 92 —

"INSTITUTO SAN MARTIN"
SAN MARTIN 67.—TELEFONO INGLES 213
Sistema concéntrico. Humanidades, Preparatorias y Kindergarten. Recibe alumnos internos, medio pupilos y externos. Cuidado especial en la alimentación. Internado cómodo y bien vigilado. Local higiénico. Facilidades para internos de provincias. Idiomas extranjeros obligatorios desde las preparatorias. El establecimiento cuenta con un escogido cuerpo de profesores de Estado, conocidos por su competencia y seriedad como examinadores universitarios. Los exámenes son válidos y se rinden en el establecimiento. Kindergarten dirigido por la misma profesora de años anteriores. Los alumnos de preparatoria quedan, en sólo dos años, preparados para primer año de Humanidades. Servicio de autómóvil para los medio pupilos. El colegio prepara por su cuenta, durante las vacaciones, a sus alumnos, cuando tienen ramos atrasados. Clases comenzaron 11 de Marzo. Matrícula abierta. 25-c

MUEBLISTAS: Lingue seco en todas dimensiones, Raulí en dimensiones corrientes y también de 2"x12"y 3 y 4"x12 les ofrece, lo mismo que álamo seco. Roble en todos largos hasta 11 metros y en la dimensión que Ud. desee, por tener aserradero en Santiago.

AVENIDA MATUCANA 745, entre Rosas y San Pablo

BARRACA FABRICA "IBERIA"

TELEFONOS: Inglés 48, Yungay y Nacional 180.

FRANCISCO GARCIA PAZ

EMPRESA FORLIVESI

—DE—

POMPAS FUNEBRES

Fundada el año 1899

UNICA EN EL RAMO

Para el caso no olvide su exacta dirección.

(Casi frente al Teatro Santiago)

Calle Merced 812-814

JUAN FORLIVESI

TELEF. INGLES 377

POMPAS FUNEBRES

LA NACIONAL

EMPRESA ZENTENO

Arturo Prat 711, frente a 10 de Julio

Teléfono Ing. 2724
Servicios desde 35 a 3 mil pesos.
Servicio de ataúd y carroza blanca, desde 30 pesos.

J. A. ZENTENO

POMPAS FUNEBRES

EMPRESA ZENTENO

Delicias 2534, casi esquina Molina (cuatro cuadras Estación Central).

TELEFONO INGLES 524

Nuestros servicios son presentados en forma insuperable y a los precios más bajos. Sin recargo hacemos todos los trámites de sepultación. Atiende personalmente.

CARLOS ZENTENO LOYOLA

POMPAS FÚNEBRES

LA SANTIAGO

SAN DIEGO 15. TELEF. 2653
SUCURSAL: ARTURO PRAT ESQ. AV. MATTA. TELEF. 6105

Servicios desde 35 a $ 3,000. Ataúd y carroza blanca desde 30 pesos. Urnas metálicas y maderas finas.
Servicios nocturnos sin recargo.

RICARDO GAMBOA VIVAR

Pompas Fúnebres

"La Confianza"

Estado 11 :: Teléfono 689

Si no quiere perder dinero, tiempo y paciencia, acuda Ud. a esta casa reconocida como

Verdaderamente seria

PRECIOS

Sin Competencia

TALLERES PROPIOS

Servicios

Rápidos a Provincia

LA CENTRAL

POMPAS FUNEBRES

Sociedad Anónima. Empresa Nacional, la más seria e importante del país. Inmenso surtido en urnas metálicas recién llegadas, a precios sin competencia.

Cuenta con grandes talleres propios y sus mercaderías son elaboradas por maestros competentes y prácticos, de ahí la diferencia de un 40 por ciento sobre los precios de otras casas del centro.

Dirección:

MERCED ESQ. SAN ANTONIO

Teléfono 595. Atiende personalmente el gerente, Carlos Valenzuela Silva.

DEFUNCION

Habiendo fallecido mi querida esposa

CLARA VALENTE DE MAURAS

Ruego a mis amigos se sirvan acompañar sus restos al Cementerio General, hoy, a las 5 P. M., desde su casa habitación, Gálvez 105.

JULIO G. MAURAS.

DEFUNCION

Habiendo fallecido mi querida esposa

ZOILA CAMPOS DE CIFUENTES

sus funerales se efectuarán hoy Miércoles, a las 5 1|2 P. M., al Cementerio General, desde su casa-habitación, calle de Prado número 1694.

FRANCISCO CIFUENTES A. Y FAMILIA.

2014-27-c

Sociedades Anónimas

Banco de Chile

De conformidad a lo acordado en la Junta General Extraordinaria de Accionistas, celebrada el 26 de Julio de 1917, los señores Accionistas que hayan pagado sólo la mitad del valor de las acciones que les ha correspondido en la nueva emisión, deberán pagar la otra mitad, o sea $ 80 por acción en los días comprendidos entre el 15 de Marzo y el 1.o de Abril próximos.

Santiago, 5 de Marzo de 1918.

Pedro A. Torres

Director-Gerente.

1670-1-d

COMPAÑIA SALITRERA Pedro Perfetti

Junta General de Accionistas

En conformidad a los Estatutos, cítase a Junta General de Accionistas de esta Compañía, para el Jueves 28 del presente a las 2½ P. M. en el domicilio social, calle Blanco número 853, de Valparaíso.

El Registro de Accionistas permanecerá cerrado desde el 20 al 28 del presente mes, para los efectos del artículo 26 de los mismos Estatutos.

Valparaíso, 19 de Marzo de 1918

EL DIRECTORIO

Compañía Internacional de Seguros Generales "LA MUNDIAL"

En virtud de lo dispuesto en los artículos números 8, 9, 18, 39, 41 y 44 de los Estatutos, cito a los señores Accionistas a reunión general ordinaria para el día Martes 9 de Abril próximo, a las 4 P. M., en los salones de la Compañía, calle de Bandera número 239, con el objeto de dar cuenta de la Memoria y del Balance anual.

Santiago, 20 de Marzo de 1918.

De orden del Directorio.

CARLOS MASCARO SERRANO.
Director-Gerente.

1980-4-d

Sociedad Exploladora Tierra del Fuego

DIVIDENDO NUM. 46

Desde el Jueves 21 del presente, se pagará el dividendo provisional de 3 chelines por acción, acordado por el Directorio.

El pago en moneda corriente, a los accionistas que no pidieron letras sobre Londres, se hará a razón de $ 2.40 por acción, lo que corresponde al cambio de 15 d. fijado el día 11 del actual.

Valparaíso, 13 de Marzo de 1918.

EL DIRECTOR-GERENTE.

Agencia de la Sociedad en Santiago: Moneda núm. 1109.

2464-1-d

Compañía de Salitres de ANTOFAFASTA

DIVIDENDO NUMERO 136

En conformidad con lo dispuesto por el Consejo Directivo de esta Compañía, se repartirá a los señores accionistas un dividendo de

CINCO PESOS POR ACCION

pagaderos por el Banco de Chile en Valparaíso y Santiago, desde el 10 de Abril próximo.

El Registro de Accionistas permanecerá cerrado desde el 28 del presente hasta el 11 de Abril próximo inclusives.

La Memoria correspondiente al año de 1917 estará a disposición de los señores accionistas en el Banco de Chile en Valparaíso y Santiago desde la fecha del pago del dividendo.

Valparaíso, Marzo 17 de 1918.

EL GERENTE.

2490-11-d

CASIMIRES INGLESES

Especialidades para colegiales, desde $ 13 metro.
Para abrigos: En fantasía y azul marino extensos surtidos, desde $ 14.50.
Para caballeros y señoras, clases muy finos:
$ 28.50, $ 24.50 hasta $ 14.50

RODRIGUEZ Y RAMIREZ

AGUSTINAS 1052, entre Bandera y Ahumada

2109-27-c

MOTOCICLETA LIVIANA

Compro de ocasión

CASILLA 2084

2010-27-c

LA AMERICANA

Compañía Internacional de Seguros Generales

JUNTA GENERAL DE ACCIONISTAS

Por orden del Directorio, y en conformidad con los artículos 22 y 24 de los Estatutos Sociales, cito a los accionistas de La Americana a Junta General Ordinaria para el día 28 del presente mes de Marzo, a las 5½ de la tarde, en los salones de la Compañía. La Junta tiene por objeto tomar conocimiento del Balance y de la Memoria sobre las operaciones del año 1917.

L. MONTANER BELLO,
Director-Gerente.

Santiago, 13 de Marzo de 1918.

1892-28-c

Compañía Trasatlántica DE BARCELONA

VAPORES-CORREOS ESPANOLES

(Salidas de Buenos Aires los dias 2 y 12 de cada mes)

Línea del Plata - Mediterráneo

Agentes en Valparaíso:

Pereda, Martínez y Cía., Cochrane 653 Casilla 898

Sub-agente en Santiago:

José Monserrat, BANDERA 188 CASILLA 2170

C. S. A. V.

Compañía Sud-Americana de Vapores

VAPORES RAPIDOS Y DIRECTOS A COLON EN 14 DIAS

Los siguientes vapores dotados de telegrafía inalámbrica sistema "Marconi", saldrán próximamente para la zona del Canal (Colón):
Vapor **"AYSEN"**, capitán Carswell, el Miércoles 27 de Marzo, a las cuatro de la tarde.
Vapor **"HUASCO"**, capitán Rasmussen, el Miércoles 3 de Abril, a las cuatro de la tarde.
Harán escala en Coquimbo, Antofagasta, Iquique, Arica, Mollendo, Callao, Salaverry y Paita. Llegarán a Panamá el 10 y 17 de Abril, atravesando el mismo día el Canal hasta Colón.
Tendrán espléndidas conexiones con vapores para Europa y con las lujosas naves de la United Fruit Co., que zarpan de Colón para New York y New Orleans.
En Antofagasta y Arica combinarán con los trenes internacionales a La Paz, que salen los días Sábado y Lunes, a las 8.40 A. M. y 12 M., respectivamente.

El vapor **"MAIPO"**, capitán Oyarzún. Con instalaciones de telegrafía inalámbrica sistema "Marconi" saldrá para Eten e intermedio el Sábado 23 de Marzo, a las cuatro de la tarde, con escala en: Coquimbo, Huasco, Caldera, Chañaral, Taltal, Antofagasta, Gatico, Tocopilla, Iquique, Caleta Buena Pisagua, Arica, Ilo, Mollendo, Chala, Pisco, Tambo de Mora, Callao, Huacho, Supe, Huarmey, Casma, Samanco, Chimbote y Salaverry.
Valparaíso, Marzo 19 de 1918.

ONTERE PLAZA,
Gerente.

AGENTES: Carlos Rogers, Bandera esquina Moneda; SUB-AGENTES: S. H. Spencer, Huérfanos 948. Expreso Villalonga, Agustinas 848 y Compañía de Transportes Unidos, Estado esquina Delicias.

Escuela de Artes y Oficios

Las clases del INTERNADO y Sección MEDIO-PUPILAJE, principiarán el 1.o de Abril próximo.
Los apoderados podrán pasar a matricular a sus pupilos, desde hoy, de 9 a 11 A. M. y de 2 a 5 P. M.

EL DIRECTOR.

2515-31-c

BRILLANTES - PERLAS

ARTICULOS DE FANTASIA

RELOJES SUIZOS "MOVADO"

OTTO WAAK y Hno.

GRAN FABRICA DE ALHAJAS - 1er. Premio 1910

ESTADO 101 ESQ. MONEDA

2176-8-d

MAQUINAS DE ESCRIBIR

A PRECIOS EXCEPCIONALES

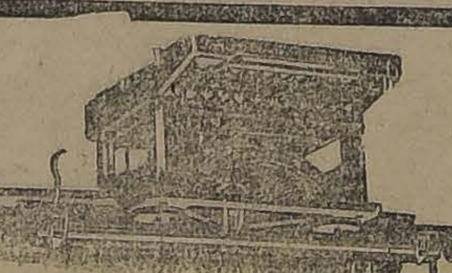

Estamos reduciendo nuestras existencias de las máquinas Royal Barlock, Hammond, L. C. Smith usadas. Inspeccione nuestras máquinas, por estar en perfecto estado de servicio, y por ser sus precios muy reducidos.

Sociedad M. R. S. Curphey

ESTADO 205

Importadores de las Máquinas Corona y L. C. Smith & Bros

2129-28-c

AVISOS DE REMATE

Ministerio de Hacienda

Remate de Terrenos Salitrales DEL FISCO

En conformidad a lo dispuesto en la ley N.o 3.209 de 22 de Enero de 1917 y el decreto Supremo N.o 210 de 7 de Febrero del presente año que se publica íntegro en el Diario Oficial el día diez de Agosto y siguientes hábiles del presente año, a la una P. M. se pondrán en subasta pública en Santiago, ante la Junta de Almoneda, los siguientes lotes de terrenos salitrales, con el mínimum de precios que se indican a continuación:

TERRENOS DE LEALTAD DEL TOCO

Lote Norte, con 5.152.722 quintales métricos, a $ 0.25 cada uno en oro de 18 peniques.
Lote Sur con 1.536.231 quintales métricos, a $ 0.25 oro cada uno.

TERRENOS AL NORTE DE LA OFICINA COYA

Lote N.o 1 con 7.677.897 quintales métricos, a $ 0.25 oro cada uno;
Lote N.o 2 con 8.325.642 quintales métricos, a 0.25 oro cada uno;
Lote N.o 3 con 7.744.408 quintales métricos, a 0.25 oro cada uno;
Lote N.o 4 con 8.009.327 quintales métricos, a 0.25 oro cada uno;
Terrenos alrededor de la Oficina Sebastopol con 206.106.55 quintales métricos, a $ 0.10 oro cada uno.

TERRENOS ALREDEDOR DE LA OFICINA PAN DE AZUCAR

Lote B, con 1.582.354 quintales métricos, a $ 0.20 oro cada uno.

TERRENOS SAN JUAN DE SOLEDAD

Lote C, con 2.546.826.26 quintales métricos, a $ 0.25 oro cada uno.
Terrenos al Poniente de Rosario de Huara, con 892.712.58 quintales métricos, a $ 0.20 oro cada uno;
Terrenos al Poniente de Santa Rosa de Huara, con 1.188.308.17 quintales métricos, a $ 0.20 oro cada uno;
Terrenos al Poniente y Sur de Constancia, con 1.093.756.14 quintales métricos, a $ 0.25 oro cada uno;
Terrenos al Poniente de la Oficina Moroussia, con 1.325.731.36 quintales métricos, a $ 0.20 oro cada uno;
Terrenos al Sur de la Oficina Valparaíso, con 2.602.957.99 quintales métricos, a $ 0.20 oro cada uno.
Los interesados pueden consultar los antecedentes en la Sección Salitre del Ministerio de Hacienda, diariamente de 2 a 4 P. M., y en las Intendencias de Valparaíso y Tarapacá.

2506-25-c

EL SUB-SECRETARIO.

REMATE

Ante el compromisario don Francisco E. Jaramillo, que conoce de la partición de los bienes pertenecientes a la sucesión de la señora Adolfina Ojeda v. de Rivera, se rematará

El Fundo "El Carmen"

ubicado en el departamento de San Fernando, comuna de Nancagua, a 20 minutos en carruaje, desde la estación de este nombre. Tiene más o menos 200 cuadras planas y regadas, de las cuales 23 son de viñas.

MÍNIMUM: $ 680.000

El precio se pagará reconociendo el subastador una deuda a favor de la Caja de Crédito Hipotecario, primitiva, de 200 mil pesos, reducida a $ 180,000 y estimada por su valor comercial. El resto con $ 100,000 al contado y el saldo con la mitad a 6 meses de plazo y la otra mitad a un año con interés del 8 por ciento anual.

El remate tendrá lugar **el Martes 2 de Abril próximo**, a las 3 P. M., en el estudio del compromisario, Monjitas 695. Los títulos del fundo pueden consultarse en la Caja de Crédito Hipotecario, y las demás bases y antecedentes en el estudio del compromisario y en la oficina del actuario, don Manuel Gaete Fagalde, Huérfanos 1242.

El fundo podrá ser visitado cualquier día, pidiendo carruaje al arrendatario, señor Hernán Rivera, Nancagua, "El Carmen".

Casas calle Huérfanos

N.os 1815 a 1825 en un solo lote

Se rematarán el Miércoles 17 de Abril, a las 3 P. M., en el estudio del compromisario.

MÍNIMUM: $ 200.000

El subastador reconocerá deuda hipotecaria primitiva de 100,000 pesos, y el resto lo pagará mitad al contado y mitad a seis meses plazo con 8 por ciento de interés anual.

Otras bases y condiciones pueden consultarse en el estudio del compromisario o en la oficina del actuario. Títulos en la Caja Hipotecaria. Las casas pueden verse diariamente, de 1 a 4 P. M.

2459-28-c

Caja de Crédito Hipotecario

REMATE JUDICIAL

El 27 de Marzo a la 1 P. M. se rematará en el Quinto Juzgado Civil de Santiago, el inmueble denominado Finca Serena y signado con el número 3555 de la calle de Mapocho de esta ciudad.

MINIMUM $ 250,213.32

que se enterarán: a) con $ 93,961 12 centavos, saldo de una obligación hipotecaria a favor de la Caja en letras del 8 y 1 o|o; b) con $ 90,257.37, saldo de otra obligación hipotecaria a favor de la misma Caja en letras del 7 y 1 por ciento c) con $ 65,994.83 al contado.

Bases y antecedentes en la Secretaría del Quinto Juzgado.

Títulos en el Archivo de la Caja Hipotecaria.

2510-27-c

REMATE

Por decreto del señor Juez del Primer Juzgado Civil de esta ciudad de fecha 14 de Marzo de 1918, se ha ordenado sacar a remate la propiedad número 825 de la calle Diez de Julio para el 23 de Abril a las tres P. M.

Mínimum $ 13,453.86. Bases y demás antecedentes expediente Gálmez Hnos. con Antonia Cervera dentro del Concurso Díaz.

EL SECRETARIO.

2019-27-c

Metal Desplegado

PARAESTUCO

REALIZASE

CASTRO 78

CAJA DE CRÉDITO HIPOTECARIO

REMATE JUDICIAL

El 26 de Abril, a las 3 1|2 P. M., se rematará en el Tercer Juzgado Civil de Santiago el inmueble ubicado en la calle de Arauco, signado con los números 940 a 960, de esta ciudad.

MINIMUM: $ 42,618.72

que se enterarán: con $ 19 mil 78.40, saldo de una obligación hipotecaria a favor de la Caja en letras del 8 y 1 por ciento; con $ 15,000 al contado y con $ 8,540.32 a seis meses plazo al 8 por ciento de interés anual.

Bases y antecedentes en la Secretaría del Tercer Juzgado.

Títulos en el Archivo de la Caja Hipotecaria.

2531-29-c

CAJA DE CRÉDITO HIPOTECARIO

REMATE JUDICIAL

El 25 de Abril, a las 2 P. M., se rematará en el Segundo Juzgado Civil de Santiago el inmueble signado con el número 1487 de la calle de Santa Rosa de esta ciudad.

MINIMUM: $ 18,240.00

que se enterarán: con $ 5 mil 98.44, saldo de una obligación hipotecaria a favor de la Caja en letras del 8 y 2 por ciento; con $ 7,000 al contado, en dinero efectivo, y con $ 6,141.56 a seis meses plazo al 8 por ciento de interés anual.

Bases y antecedentes en la Secretaría del Segundo Juzgado.

Títulos en el Archivo de la Caja Hipotecaria.

2530-29-c

FIERRO

Acanalado para Techo; Liso galvanizado y negro, en barras, lingote, etc.

CAÑERIA para ***AGUA y GAS***

ZINC en planchas

ALAMBRE DE PUA

ENRIQUE RAWLINS & Co.

Santo Domingo 855

2051-28-c

LA NACIÓN

SANTIAGO, 27 DE MARZO DE 1918

PARA TERMINAR

Teníamos el propósito de no volvernos a ocupar en el asunto del "Rancagua". Comprendemos demasiado lo desagradable del tema y no hemos querido en ningún momento ahondarlo. Además se trataba de un negocio hecho en forma ilegal, pero que en el fondo desahogaba en parte siquiera el mercado de cereales, favoreciendo así a la producción agrícola del país, que ha sido nuestra constante preocupación.

Fué la exposición de la Sociedad Nacional de Agricultura lo que trajo de nuevo ese asunto al tapete de la discusión periodística. Y este mismo incidente habría pasado también como uno de tantos de la vida diaria, si no fuera que la prensa conservadora, como lo temimos desde el primer momento, ha aprovechado esa exposición para hacer obra de pequeña política, atacando personas y opiniones con la mayor falta de sinceridad.

Pero como palabras sacan palabras, hénos aquí obligados a insistir siquiera en breves líneas sobre esta ingrata materia.

Ante todo, es digna de aplauso la noticia que se ha publicado de haberse extendido un decreto regularizando el contrato celebrado con la casa Milne de Lima. Lo único que hay que lamentar es que no se haya fijado un plazo máximo para los viajes, a fin de evitar retardos que recaerán en perjuicio de la agricultura, pues el transporte estará detenido por un tiempo talvez largo. Regularizada empero la negociación, no tenemos observación que hacer sobre su aspecto comercial, de que siempre hemos prescindido al juzgar este asunto.

Pero lo que no podemos aceptar es que se diga que la nota publicada con el nombre del Consejo de la Sociedad expresa la opinión general de sus miembros, pues es sabido que algunos de ellos pidieron a los diarios que no la publicaran, y el propio presidente del Directorio en la exposición que aparece en el acta de la sesión de anteayer deja claramente establecido que el texto de esa nota no fué sometido al Consejo ni siquiera conocido de los dos miembros que con el presidente formaban parte de la comisión encargada de gestionar la concesión de fletes para la agricultura.

Hay, pues, una falta de lealtad y sinceridad en la prensa conservadora al tergiversar los hechos y hacerlos servir para pequeños ataques políticos. Vale más no insistir sobre el particular porque el acta de la sesión del Directorio es bien explícita al respecto y no tenemos interés en molestar a nadie con lo ocurrido.

Repetimos que no habríamos vuelto sobre el particular si no fuera por esta tenaz pertinacia de que da pruebas esa prensa en su insidioso empeño de alterar la verdad.

El interés del país no está en esta pequeña guerrilla, sino en aunar los esfuerzos para procurar que los agricultores que representan el mejor renglón de nuestra riqueza pública, salgan de la aflictiva situación que hoy atraviesan. Necesitamos dar salida a nuestros productos y resolver por consiguiente en la forma más acertada y rápida posible el problema de los fletes marítimos. Puede decirse sin exageración que todo el porvenir económico del país gira alrededor de este asunto, y por consiguiente es necesario apartar del debate público todo lo que divide, todo lo que hiere y perturba, porque con eso sólo se consigue entorpecer la solución de nuestros problemas más vitales.

El asunto de los fletes debe tratarse con la mayor altura y serenidad posibles, procurando aunar la acción del Gobierno, del Congreso y de la opinión pública en un propósito común. Se trata de la cuestión más grave y más urgente que pueda presentarse a la consideración del país, porque el fomento de la agricultura está íntimamente ligado con el costo de la vida. Fué por eso que lamentamos la publicación del manifiesto mal llamado del Consejo de la Sociedad Nacional de Agricultura y es por esto que censuramos la actitud de la prensa conservadora en presencia de problemas que son de interés común.

COMISION
REVISORA DE PODERES

Por acuerdo de la Comisión Revisora de Poderes, se pone en conocimiento de los candidatos electos que deben presentar sus poderes a la posible brevedad al Secretario de la Comisión infrascrito, quien atenderá a los interesados de 10 a 11 A. M., en Agustinas 1082, y de 3 a 6 de la tarde en la Cámara de Senadores.

LUIS COUSIÑO T.,
Secretario.

2502-30-c

SITUACION ILEGAL

Ha continuado mereciendo fundadas protestas el abandono en que se deja a algunas comunas de reciente creación al negárseles el derecho de designar sus administradores locales en las elecciones que se verificarán el 15 de Abril próximo. La anomalía se agrava más aún si se considera que en algunos casos tanto la comuna recién organizada como la que hubo de cederle parte de su territorio quedan sin derecho a tener municipalidad durante el período de 1918 a 1921.

Recordamos entre otras, que se encuentran en este caso las de Barrancas y Yungay, de Villa Alemana y de Quilpué. Ninguna razón atendible se ha dado hasta ahora para privar a los habitantes de esos territorios de la facultad de elegir sus respectivas municipalidades. Y parece lógico que en la peor de las circunstancias siquiera las comunas matrices pudieran continuar gobernándose por sí mismas.

Hemos demostrado que al proceder en esta forma se cometerá un flagrante desconocimiento de las disposiciones de los artículos 113 y 122 de la Carta Fundamental. Y se cometerá también un error político de consideración al mantener en comuna francamente liberales juntas de vecinos pertenecientes en su mayor parte a las agrupaciones coalicionistas. Es lamentable que se haya dado un carácter partidarista a esta controversia, pero el hecho es que se están haciendo sentir influencias conservadoras con el objeto de impedir que esos territorios puedan regirse en el próximo período por las correspondientes municipalidades.

Ahora bien, es innegable que en los últimos tiempos se ha estado abusando del sistema de las juntas de vecinos, que aquí no tienen en realidad existencia legal, pues su designación sólo debe hacerse en el caso de que no haya elección de municipalidad en alguna comuna o se declare nula la efectuada.

Así lo han entendido también los tribunales al establecer jurisprudencia uniforme en el sentido de que este sistema no puede aplicarse a las comunas de nueva creación. Podemos citar en este momento la sentencia de primera instancia de 13 de Agosto de 1917 confirmada por la Corte de Apelaciones de Santiago en 15 de Diciembre del mismo año por la cual se declara de un modo terminante que el Ejecutivo no había tenido en estos casos facultad para designar semejantes juntas y que sus miembros o empleados no desempeñaban funciones públicas de ninguna especie.

Más todavía la verdadera doctrina legal deja en claro que sólo dentro del plazo de veinte días siguientes a la fecha en que una comuna donde existía poder municipal constituído había quedado sin él por no haberse verificado, o por haberse anulado la elección, podía el Ejecutivo nombrarle una junta de vecinos.

Pero por si esto fuera poco, debemos agregar que el decreto que creó la comuna de Yungay no ha cumplido con las disposiciones de la ley, pues no le asignó una subdelegación completa. Ha debido así alterarse conjuntamente la división territorial que sirve de base a la generación del poder electoral. Tenemos pues que en este caso lo más sencillo es dictar una ley especial siempre que el partido conservador no la obstruya o bien reformar el decreto que estableció dicha comuna, lo que está al alcance del señor Ministro del Interior.

Estas y muchas otras soluciones prácticas pueden adoptarse con un poco de buena voluntad. Y el respeto a la Constitución Política del Estado que todos los poderes públicos deben mantener, obliga a facilitar a los ciudadanos de esos territorios el medio de ejercitar sus legítimos derechos para elegir sus gobernantes locales. No dudamos que así se hará, pero quedan ya tres semanas apenas y el Ejecutivo nada resuelve todavía. Esta situación no puede continuar porque es absurda e ilegal.

Negociación
MINERA

Los informes recibidos sobre los trabajos ejecutados para la ubicación de los yacimientos cupríferos de en la cordillera son enteramente satisfactorios y confirman el informe que sirvió de base al negocio.

Necesitándose los fondos para el aprovisionamiento de invierno, deberemos disponer de las acciones suscritas y aún no pagadas que se interesan en tomarlas otras personas.

Se da de plazo hasta el 1.o de Abril próximo para el pago a los primitivos suscriptores.

FREUDENBURG
Y BALMACEDA
Casilla 2169
MORANDE 330

Un rasgo olvidado...

Al verificar el Domingo en mi artículo de "La Nación" las probables infidencias de los linógrafos, a mis geroglíficas correcciones de pruebas, de la última hora, constaté con pena que si los obreros me habían sido fieles, mi memoria me había hecho traición, suprimiendo por olvido, entre muchos rasgos interesantes, del general Vergara, uno de los más característicos y hermosos, en nuestro sentir femenino... Ahí va: Cuando la esposa del general, fué operada en un pensionado de hospital, el marido no apareció ni ese día, ni los que siguieron... ¡Qué raro debió ser en nuestra sociedad rutinaria que un caballero tan gentil, no se presentase en semejante lance...! En esta tierra, donde los sentimientos están sometidos a un cartabón, en que se juzga hasta de nuestros más íntimos afectos, y se les da patente civil por el color de nuestro traje, por la expresión de nuestro rostro y hasta por la duración de un luto...! ¡Como si nuestras más sagradas lágrimas, no fuesen aquellas que se deslizan por detrás de las mejillas y que ruedan hacia adentro!

En esos mismos días hubo un violento temblor a la media noche. El general, que estaba en Quilicura, saltó del lecho, ensilló su caballo, y se vino como exhalación al hospital. Hizo abrir, preguntó si la señora había tenido novedad, y se marchó sin verla y sin dar su nombre. Ese es rasgo de un corazón que no ha sido pervertido por la convención social, ni por el **"afectismo"** de simple aparato.

Cuando nos amen, a mil leguas del mundo, habremos bajado del escenario teatral y habremos entrado en la Vida, tanto más bella y más grande que todos los espectáculos artificiales!

IRIS

Comercio cubano - chileno

En época tan anormal, como la presente, para las relaciones mercantiles internacionales, no cabe dar a las cifras estadísticas que al intercambio se refieren un valor definitivo; pero, puesto que se trata precisamente de una época anormal y transitoria, es posible, por otra parte, tratar de aprovechar estas circunstancias para crear relaciones que perduren durante el período ulterior. Como se sabe, han variado mucho las fuentes de provisión de los artículos alimenticios y de las materias primas; y aquella especie de revolución en la circulación de la riqueza constituída por los productos de toda suerte de industrias habría sido mayor, de no existir la notoria crónica restricción de los elementos de transporte, en toda la extensión del globo.

Afrontando esta restricción, hay compatriotas nuestros que, según hemos tenido oportunidad de informar, luchan en Colombia y en Perú por colocar nuestros productos; y cuya obra de propaganda, debida a la pura iniciativa individual, merece, por supuesto, ser premiada por el éxito que también buscan como es natural, en la realización de convenientes operaciones comerciales.

Hemos recordado estos casos, al leer la estadística de la importación de ciertos artículos en la República de Cuba; artículos que nosotros producimos en gran cantidad y de calidad excelente; y que, (si no todos, algunos de ellos por lo menos) acaso podrían ser objeto de exportación beneficiosa, en época oportuna. Hé aquí algunas de esas importaciones, en el año de 1916, con indicación de la cantidad, producida en Chile, de esos mismos artículos:

Importación en Cuba

Cebada	8.206,642 kls.
Frejoles	20.274,182 "
Arvejas	11.113,139 "
Vino en barriles	200,000 hect.

Producción en Chile

Cebada	8.599,900 kls.
Frejoles	52.022,300 "
Arvejas	11.771,200 "
Vino en barriles	1.145,302 hect.

(Además, se importaron noventa mil docenas de botellas de vino de diversos tipos).

Fuera de los productos aquí enumerados, figuran grandes importaciones de harina (más de un millón de kilógramos); papas (setenta millones y 800 mil kilógramos); legumbres y frutas en conserva (más de ocho millones y medio de kilógramos), etc., etc.

Los documentos oficiales de las aduanas revelan que nuestras exportaciones hacia Cuba no llegaron más que a $ 2,880 de 18 d. en el año que estudiamos; que en el año anterior no hubo importación alguna hacia allá; y que, desde 1909, solamente una vez las importaciones han pasado de 100 mil pesos; una vez de 10, y en algunos años han desaparecido totalmente. En cambio hemos importado desde Cuba especies que suman un valor nada despreciable, a saber:

	De 18 d.
1909	$ 308,221
1910	295,215
1911	283,689
1912	621,474
1913	517,613
1914	465,264
1915	528,711
1916	898,435

Como se ve, la guerra no ha sido motivo para disminuir las importaciones desde Cuba. Para ellas ha habido fletes, que han estado faltando para las exportaciones de nuestros productos.

Las industrias nacionales

y la defensa militar y naval

No hace mucho tuvimos oportunidad de recordar cuán vinculados están—o deben estar—los intereses militares y navales, con los intereses de la industria nacional; y de manifestar cómo es posible tender a aumentar la eficiencia de los servicios del Ejército y la Armada en caso de guerra y, a la vez, incrementar la riqueza privada y pública por medio de la protección inteligente a ciertas industrias.

Verdaderamente en algunos respectos hay ahora tal ligazón entre la **defensa** nacional y la **industria** nacional, que, al escribir sobre estas materias, sobreviene la duda de si uno está tratando un tema industrial o un tema militar. El llegar a fabricar en Chile las municiones necesarias para sostener una guerra, larga o corta, de manera que la más completa interrupción de las comunicaciones marítimas que se produzca, nos sea indiferente desde el punto de vista de esos pertrechos, ¿no es, por ejemplo, problema de economía al par que de defensa nacional?

Dado el gigantesco consumo de proyectiles que hoy reclama la guerra, es absolutamente imposible tener preparada de una vez y desde el tiempo de paz toda la cantidad necesaria: hay que vivir en permanente e inacabable fabricación y gasto de ellos.

Setenta disparos por pieza y día de batalla fué el máximo a que alcanzó la artillería prusiana en la guerra contra el primer Napoleón. Durante la guerra de 1870, el promedio no pasó, en ninguna batalla, de **cien** disparos por pieza. **Durante la guerra actual, las baterías francesas al norte de Arras han consumido en veinticuatro horas más proyectiles que toda la artillería alemana en el curso de la campaña de 1870.**

Los ingleses gastaron, en quince días, en los alrededores de Neuve-Chapelle, poco menos de lo gastado en dos años y nueve meses de guerra con los boers. Los alemanes dispararon en Primysl 700,000 proyectiles en cuatro horas. Los franceses gastaron en la gran ofensiva de la Champagne de cinco a seis millones de disparos; o sea unas 45,000 toneladas, transportables en 4,500 vagones.

Véase, pues, si desde luego no se impone al espíritu la necesidad de que, en su caso, podamos proveernos a nosotros mismos de las municiones que tan vertiginosa y abundantemente hay que lanzar hacia el campo enemigo...

Por otra parte, al hablar del esfuerzo industrial puesto al servicio de la defensa militar del país (y de la defensa militar, premiando al esfuerzo industrial), no nos hemos referido sólo a las armas y los explosivos, sino a todos los elementos que, así el Ejército como la Armada, han menester, en proporción de grandes consumidores, y que pueden fabricarse en Chile, porque aquí existen las materias primas necesarias para su elaboración. Antes del actual conflicto—como lo recuerda muy oportunamente el Memorial de Artillería, de Madrid—los gobiernos de todos los países europeos se esforzaban en dotar a sus respectivos ejércitos del material de guerra más eficaz posible, dando escasa importancia a su precio. Entiendo—agrega el autor—que esta orientación debe cambiarse; y, aunque persistiendo en esa máxima, nos debemos preocupar, sobre todo, de organizar **nuestras** industrias para elaborar barato, en gran cantidad, con elementos propios, aún sacrificando algo, si fuere preciso, de la eficacia de nuestras municiones.

Oportuna advertencia que debemos recoger, y que, en cierto modo, coincide con una observación del comandante chileno señor Medina, que citábamos en artículo anterior: **todo lo que se pudiera debería producirlo el país mismo, aún cuando durante el primer tiempo su calidad fuera inferior y mayor su costo.** Oportuna advertencia que puede y debe ser escuchada por aquellos a quienes incumbe la atención de las necesidades materiales de la Marina y el Ejército. Obligados están ellos a seguir los dictados del patriotismo económico, que, son, además, los dictados de la experiencia dolorosa adquirida por muchos pueblos, durante el actual conflicto bélico.

La extensión que hoy alcanzan las campañas obliga a todas las fuerzas vivas del país, a tomar parte activa en ellas; por lo cual—dice el Memorial—la población civil es, en realidad, un segundo ejército auxiliar, cuya misión podrá, en ocasiones, ser más difícil que la del ejército combatiente. Pues bien, es en la "movilización industrial", donde los habitantes militares llenan eficazmente un rol patriótico.

Pero industrias que no están de antemano adaptadas a la posibilidad de esa "movilización" tardan mucho en ser realmente útiles, o no lo son en la medida y en el tiempo que las premiosas circunstancias de guerra lo requieren.

G. S.

Avenida España.—Bajos 14 piezas fuera de servicio, gran vestíbulo, subterráneo, garage, huerto, parrón, luz eléctrica y gas. $ 1,000.
Avenida España.—Altos, 12 piezas fuera de servicio, vestíbulo, luz eléctrica, gas, galería, 2 piezas de baño y garage. $ 700.
Huérfanos.—Altos, 15 piezas, fuera de servicio, baños, luz eléctrica y gas, gran hall. $ 1,600.
Ejército.—Bajo, amoblados, 10 piezas fuera de servicio, 3 patios, piezas de baños instalados. $ 1,500.
Cité Concha y Toro.—Casa N.o 7, bajos y altos, 10 piezas fuera de servicio, subterráneo, luz eléctrica y gas. $ 700.
Agustinas.—Bajos, 22 piezas, 3 patios, 2 piezas baño, parrón, gallinero, luz eléctrica y gas. $ 800.
Parque Forestal. — Altos, amoblados, 4 dormitorios, sala, salón, 2 escritorios, 2 baños instalados, luz eléctrica y gas. $ 1,600.

Carlos Ossandón B.
1080 - HUERFANOS - 1080

Contabilidad ferroviaria

Hemos recibido del Departamento de Contabilidad de los Ferrocarriles del Estado, los siguientes datos en relación con los publicados en la edición del 20 del presente:

	Balance de 1916	Proyecto de 1917	Diferencia
Entradas	$ 74.125,187.49	$ 74.526,819.23	$ 401,631.74
Gastos	66.232,690.47	65.605,934.66	626,755.81
Saldo	$ 7.892,497.02	$ 8.920,884.57	$ 1.028,387.55
Cuenta reservas especiales	$ 7.057,348.47	$ 5.822,187.24	$ 1.235,161.23
Saldo	$ 835,148.55	$ 3.098,697.33	$ 2.263,548.78
Castigos	$ 45,382.60	$ 32,608.43	$ 12,774.17
Saldo	$ 789,765.95	$ 3.066,088.90	$ 2.276,322.95
En 1917 se ha cargado a Pérdidas una nueva partida que no figuró en 1916 y que suma	.....	$ 40,000.00	$ 40,000.00
Utilidad	$ 789,765.95	$ 3.026,088.90	$ 2.236,322.95

En la suma de $ 65.605,934.66, está incluída la cantidad de $ 1 millón 235,161.23, que corresponde a gastos hechos con cargo a la cuota de Renovación del presente año (1917); se ha hecho figurar en esta ocasión, en los gastos ordinarios, por haber sido autorizada su inversión en la Ley de Presupuestos. Item 11 y 15. Queda en consecuencia, para el próximo año (1918) un saldo de $ 5.822,187.24, suma que figura en el Pasivo del proyecto de Balance incluída en la cantidad de $ 14.904,843.95, bajo rubro de Reservas Especiales.

Chiloé

La cuestión legal

I

La Delegación de la Junta de Contribuyentes del departamento de Castro no se constituyó legalmente, nombrando presidente y secretario, omisión que dejó a la Delegación sin órgano autorizado que la representase y que importa un vicio grave de nulidad de todos sus procedimientos, ya que no se cumplieron exigencias esenciales de la ley.

A esta irregularidad se agrega que la Delegación no cumplió la ley en la designación de vocales, pues omitió el voto acumulativo, expresamente dispuesto para el caso.

Designados todos los vocales del departamento de Castro en forma ilegal y por una Junta o Delegación no constituída con arreglo a la ley, es evidente que carecen de la investidura pública, que los hace hábiles para recibir la elección popular.

Sin embargo, pudiera argumentarse que por haberse hecho de común acuerdo entre los bandos en lucha todo el procedimiento de designación de vocales del 16 de Febrero, ha habido ratificación de aquellos actos ilegales; pero tal ratificación no cabe en actos regidos por el Derecho Público, ni puede en el caso presente tener valor moral alguno, desde que el acuerdo en virtud del cual se omitieron esas solemnidades de la ley fué violado abierta o impúdicamente por los coalicionistas.

Supongamos, empero, por un momento, que los vocales designados el 16 de Febrero por la Delegación hayan recibido investidura legal, que los habilitase para recibir válidamente la elección del 3 de Marzo; en ningún caso se podrá suponer que esos vocales pudieron ser reemplazados en la forma escandalosa que explicamos en nuestro artículo anterior.

Desde luego, la sentencia del juez Pinto no podía cumplirse habiendo pendiente un recurso de casación en la forma contra ella. El solo hecho de hacer cumplir esa sentencia en tales condiciones importa un atropello y un delito expresamente contemplado por el Código Penal.

Si la Corte de Apelaciones de Valdivia, como no podrá menos de hacerlo, si en algo estima la dignidad y la justicia, anula la sentencia del juez Pinto, ¿qué se podrá decir de la elección tomada por vocales que fueron designados en virtud de esa sentencia nula?

Pero no solamente el juez procedió a cumplir una sentencia recurrida de casación en la forma, sino que para ello se arrogó facultades que ninguna ley le confiere.

La ley dice que, aceptada la inhabilidad de algún vocal, el juez **dará aviso** a la Junta para que proceda a reemplazarlo en el término de veinticuatro horas.

La expresión **dará aviso** supone a la Junta en funciones, y, efectivamente, los plazos de tramitación están calculados para que la sentencia se expida el mismo día en que la Junta se reune de nuevo, o sea, el 23 de Febrero.

El juez, que falló anticipadamente el día 20, antes de vencido el plazo de las reclamaciones, no esperó que la Junta se reuniese por sí sola en el día señalado por la ley, y la **convocó extraordinariamente.** Y una parte de la Junta tuvo la complacencia de reunirse extraordinariamente el día 21 para reemplazar a los vocales aliancistas excluídos por el juez, antes de que las mesas se instalasen.

Ni el juez tenía facultad legal para convocar extraordinariamente a la Junta de Contribuyentes, ni ésta la tuvo para reunirse fuera de la fecha designada por la ley.

Y como, según el artículo 151 de la Constitución, ninguna magistratura, ninguna persona, ni reunión de personas, pueden atribuirse, ni aún a pretexto de circunstancias extraordinarias, otra autoridad o derechos que los que **expresamente** se les haya conferido por las leyes, y es nulo todo acto en contravención a este principio, es de evidencia elemental que la reunión de la Junta de Contribuyentes del 21 de Febrero es nula y nulos son todos los nombramientos y reemplazos de vocales hechos ese día.

CARLOS VICUÑA.

AL PASAR

Nuevo órgano de publicidad paraguayo.

Acaba de ver la luz pública un nuevo diario paraguayo.

"La Mañana", así llamado este nuevo órgano de publicidad, no pertenece a ningún partido político, ni viene a servir interés determinado alguno.

Como lo establece en su declaración de propósito, "independencia e impersonalismo serán su norma, Y no reconocerá más bandera que la de la patria, ni otro interés que el nacional".

Le ha dado vida un núcleo de jóvenes entusiastas. El sello de la juventud está en sus páginas: en medio de informaciones y artículos de diferente índole, encuéntrase un "salmo lírico a la princesita gentil".

Como un dato curioso, anotamos el hecho de que "La Mañana" es el primer diario matutino editado en la capital paraguaya. Ha sido costumbre en esta ciudad lanzar a la publicidad los diarios en la tarde.

Crédito industrial

"La Razón" de Buenos Aires se hace eco de una petición de la Dirección de Industrias y Comercio de la vecina República, en que se solicita del Gobierno que influya ante el Banco de la Nación para que dé facilidades de crédito a los pequeños industriales, cuyo número ha aumentado con motivo de la restricción de las importaciones.

La referida dependencia hace una serie de consideraciones relacionadas con el porvenir de las industrias nacionales, refiriéndose en particular a aquellas esencialmente manufactureras, que hoy se multiplican en toda forma con el aliciente de la colocación fácil y lucrativa de sus productos, que reemplazan, a veces con ventajas, al similar extranjero, del cual viene ahora poco y malo.

Advierte, con todo, el citado diario, que el Banco de la Nación, no puede convertirse en socio capitalista de cuanto industrial lo solicite con ese fin: no se lo permite su carta orgánica, ni tampoco la índole de la institución.

"En manera alguna, — agrega, —puede dicho Banco, como ningún otro de su género, disponer de sus capitales y depósitos en esa forma; sería una aventura que tendría resultados fáciles de prever. No todo se le ha de solicitar al Banco de la Nación, al que se dirigen todas las miradas; es muy honroso, sin duda, pero no se puede pretender que vaya más allá de lo que discretamente puede hacer.

En este problema tiene la palabra el capital privado improductivo, ansioso de obtener beneficios, pero que no quiere salir de los Bancos. El capital grande como chico tiene en las industrias ancho campo de expansión y de colocación.

Como se ve, es el mismo problema del crédito industrial, como institución con modalidades propias, a que hemos estado dedicando nosotros especial atención, porque no puede negarse que en Chile hace falta, para el normal desarrollo de muchas actividades, una institución de esa naturaleza, debida, como dice el diario argentino, al capital privado.

TE Ratanpuro TE

La Flor de Cabañas
CIGARRILLOS
HABANOS EXTRA FINOS
1591-31 c

CIGARRILLOS
"Maryland Cabinet"
Son los mejores
1589-3 1c

-: REUMATISMO :-
LA SANGRE?
Licor de los Arabes
Seguríslmo contra reumatismo, gota y dolores neurálgicos crónicos, de cabeza, piernas y brazos. Como depurativo es superior. Cura la sangre los humores, afecciones sifilíticas, venéreas, granos, furúnculos en el cuello, ronchas, sarpullidos etc.

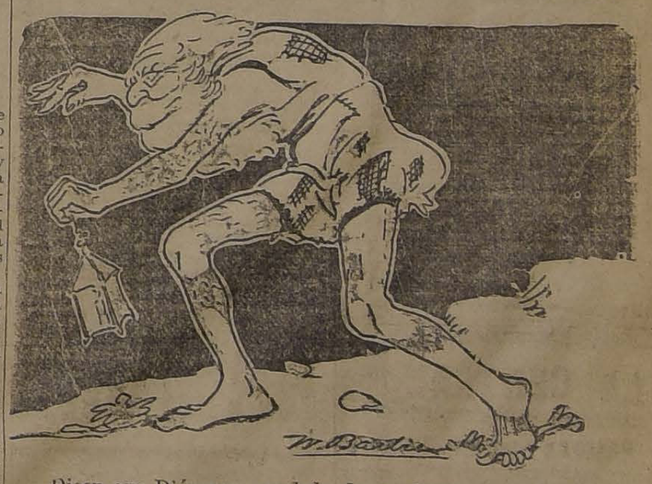

Dicen que Diógenes, ayudado de un farol recorrió el mundo en busca de un hombre. Estamos seguros que si hubiese usado una lamparilla G. E. EDISON lo habría encontrado en el acto.

Bronce Laminado
redondo y exágono en barras y alambre de bronce de todas dimensiones
OFRECE:
FUNDICION LIBERTAD
LIBERTAD 53-58

TIJERAS PARA VENDIMIA
ACABAMOS DE RECIBIR Y OFRECEMOS A PRECIOS SIN COMPETENCIA
RAAB, BELLET & Cía.
Santiago, Estado 235. Talca, Comercio 840

Guía Profesional

ABOGADOS

Arturo Alessandri
ABOGADO
Estudio y domicilio: Delicias 1158. Teléfono inglés 1414. Teléfono Nacional 183.

Ernesto Barros Jarpa
ABOGADO
Trasladó su domicilio a Gálvez 88. Teléfono 1845.

Enrique Burgos Varas
ABOGADO
Bandera 152. Abrió nueva oficina con D. Huberto Salgado en San Antonio (Puerto). Av. Centenario 156.

Ramón Briones Luco
ABOGADO
Trasladó su estudio Morandé 432. Domicilio: Avenida Cumming 623.

Aurelio Cruzat
ABOGADO
Valparaíso, Prat 70. Casilla 1298.

Claro y Cía.
ABOGADOS
Luis Claro Solar
Samuel Claro Lastarria
Héctor Claro Salas
Fernando Claro Salas
Trasladaron su estudio a Morandé número 231. Teléfono 2355.

Carlos Contreras Puebla
ABOGADO
Santiago, Compañía 1238 (oficina 18). Casilla 1562.

J. Enrique Costa y Jorge Costa
ABOGADOS
Teléfono 1076. Santo Domingo 1131.

AUGUSTO ESPEJO PANDO
ABOGADO
Morandé 239 altos. Casilla 2827.

ALVARO RIVEROS A.
ABOGADO
Santo Domingo 1175.

ALCIBIADES CARRILLO
ABOGADO
Morandé 131. Casilla 1214. 2020-26-d

Alberto Durán B.
ABOGADO
Santo Domingo 1145. Casilla 2914.

Enrique Donoso Urmeneta
ABOGADO
Monjitas 754.

J. Raimundo del Río
J. Raimundo del Río Castillo
ABOGADOS
Santo Domingo 1894.

Fernando Errázuriz Tagle
ABOGADO
Estudio: Morandé 434. De 10 a 12.— De 2 a 6.

Hernán Echeverría Cazotte
ABOGADO
Huérfanos 1235. Domicilio: Carrera 172.

Jorge Errázuriz Tagle
ABOGADO
Morandé 434. Casilla 2592.

Nicanor Elgueta N.
ABOGADO
Estudio Galería Alessandri 19-A (altos). Teléfono Inglés 586. Atiende apelaciones y casaciones de provincias.

Arturo Fernández Pradel
ABOGADO
Traslådóse Morandé 450. Teléfono Inglés 27.

Daniel Feliú, Oscar Feliú H.
ABOGADOS
Merced 557. Teléfono 582.

Fernando Figueroa Vial
Carlos Vicuña Fuentes
ABOGADOS
Estudio: Catedral 1855. Casilla 3694. Teléfono 930.

Martín Figueroa Anguita
ABOGADO
San Antonio 717. Teléfono 1681.

Galvarino Gallardo Nieto
ABOGADO
Trasladó su oficina a su casa-habitación. Ahumada 168, altos.

Guillermo Greene O.
ABOGADO
Preferentemente negocios comerciales. Morandé 285. Casilla 289.

Jorge Gallardo Nieto
ABOGADO
Morandé 356. Teléfono 1956.

Manuel Gaete Fagalde
NOTARIO-ABOGADO
Huérfanos 1242. Casilla 3118. Teléfono Inglés 1855. Horas de Oficina: de 9 A. M. a 6 1|2 P. M. Domicilio: Vergara 281.

Osvaldo Hevia L.
ABOGADO
Morandé 244. Casilla 1831.

Ramón Huidobro G. y Julio Vicuña L.
ABOGADOS
Huérfanos 1248-A. Teléfono Inglés 410. De 10 a 11 1|2 y de 1 1|2 a 5.

Carlos Salas Herrera
ABOGADO
Estudio: Catedral 1115. Casilla 3366.

Gustavo Kaltwasser Díaz
ABOGADO
Estudio: Huérfanos 1153. Casilla 855.

Alfredo Mesa Campbell
ABOGADO
Morandé 466. Casilla 2446.

Arturo Matte Larraín
Julio Garrido
ABOGADOS
Huérfanos 1062. De 10 a 12 y 2 a 5.

Carlos Mira B.
ABOGADO
Estudio: Bandera 152.

Eduardo Morel Herrera
Manuel Garrido Matte
ABOGADOS
Huérfanos 1062. De 10 a 11 1|2 y 2 a 5.

Fililor Matus y Eduardo Grez Padilla
ABOGADOS
Morandé 466.

Manuel Merino E.
ABOGADO
Arturo Prat 506. Estudio: Huérfanos 1285. Casilla 2407.

Nicolás Moreno Fredes
ABOGADO
Estudio: Huérfanos 1285. Atiende de 4 a 6.

Lorenzo Montt y Ambrosio Montt Willms
ABOGADOS
Compañía 1207.

Jorge Orrego Puelma
Aurelio Barros Lastarria
ABOGADOS
Apelaciones de provincias. Casaciones forma y fondo. Morandé 440, bajos. Teléfono Inglés 803. Casilla 121.

Joaquín Prieto C.
ABOGADO
Agustinas 1250. Teléfono 1787.

Roberto de Petris
ABOGADO
Agustinas 1150. Teléfono 1491, casilla 1044, causas civiles o criminales. Preferencia juicios de comercio. Atiende 10 a 12 y 5 a 6. 1209-31-d

León Palacios Olmedo
ABOGADO
Catedral 1131. De 4 a 6. Casilla 8428. 1609-13-d

Julio Piwonka J.
ABOGADO
Estudio: Huérfanos 1235, de 2 a 4.

Moisés Poblete Troncoso
ABOGADO
Casilla 875. Compañía 1238.

Armando Quezada Acharán
Pedro Aguirre Cerda
Pedro Daza Brantes
ABOGADOS
Casilla 2861. Morandé 432.

Carlos A. Ruiz B.
ABOGADO
Morandé 432.

Maximiliano Roldán
ABOGADO
Agustinas 1140. Casilla 53.

Gustavo Rojas R.
ABOGADO
Catedral 1131. Horas de oficina: 10-12 y 3-6.

Héctor Salas Ibáñez
ABOGADO
Estudio y domicilio Compañía 1943. Teléfono 2594. Atiendo durante el feriado.

Humberto Trucco
ABOGADO
Oficina Ossandón. Huérfanos 1080.

Enrique Tagle Moreno
ABOGADO
Estudio: Morandé 428.

Leopoldo Urrutia
ABOGADO
Banco Hipotecario de Chile, de 11 a 12 A. M. Santa Rosa 128, de 2 a 6 P. M.

Antonio Varas Muñoz
ABOGADO
Bandera 220. Casilla 287.

Agustín Vigorena Rivera y Abel Celis Maturana
ABOGADOS
Apelaciones y casaciones de provincias. Morandé 450. Casilla 2853. Santiago.

Belisario Videla Prieto
ABOGADO
Traslådóse al estudio de don Fidel Muñoz Rodríguez, Morandé 239, Casilla 2779, Teléfono 2315.

Jorge Varas Velásquez
ABOGADO
Huérfanos 1350. Estudio de don Miguel A. Varas H.

Nicolás Vallejo Encina
ABOGADO
Estudio: Morandé 466. Domicilio: Palacio Urmeneta Hotel. Casilla N.o 1832.

Luis Fidel Yáñez
ABOGADO
Defensor de Ausentes y de Obras Pías. Catedral 1878.

MUÑOZ A.
ABOGADO
Defensas judiciales, cobranzas anticipo dinero gastos. Compañía 3085. 01266

MEDICOS

DR. ARNELLO
Ayudante del profesor Navarro
Cirujía, venéreas, anestesia general. Rosas 1389 esquina Amunátegui, de 1 a 3 1|2. Domicilio, Hospital San Vicente Paul.

Dr. Alfredo Alcaíno
GARGANTA, NARIZ Y OIDOS
Dieciocho 257. 2-5.

Dr. A. Aguirre Sayago
MEDICINA INTERNA
Lunes, Miércoles, Viernes. Amunátegui 81. 1-4.

Dr. Leonidas Aguirre A.
Especialista enfermedades de niños y afecciones pulmonares. Consultas: 10 a 11 y 1 1|2 a 3 1|2. San Francisco 116.

Dr. Luis Aguilar
CIRUGIA, SIFILIS
Consultas: 1-2. San Isidro 260.

Dr. Amenábar Ossa
Oculista, 14 años en Europa, 3 años médico-director del Hospital de Ojos condado de Stafford (Inglaterra)). Merced 494. De 1 1|2 a 4. Regresó.

Dr. Ramón Araya Echeverría
Dolores desesperantes. Insomnio, Algidez, Delirio, Convulsiones y Parálisis. Catedral 1867.

Dr. Alberto Araya Izquierdo
Permanecerá Santiago vacaciones. San Francisco 1835. Consultas: 1 a 3.

Dr. Roberto Aguirre Luco
Profesor de la Escuela de Medicina. Santo Domingo 401, consultas de 1 1|2 a 3.

Dr. Arturo Barraza Araya
VIAS URINARIAS, SIFILIS
Puente. 559. De 3 a 6.

Dr. Bisquertt
VIAS URINARIAS, SIFILIS
San Antonio 551, 3 a 6. Casilla 2563.

Dr. Bustos
OCULISTA
Trasladóse a Vergara 134. Consultas: 1 a 4 P. M.

Carlos Bolívar S.
MEDICINA GENERAL
Alameda 294. Consultas: de 1 a 3.

Dr. I. Bórquez Silva
Estudios en Europa. Medicina interna, pulmón, corazón, estómago e intestinos. Rayos X. Consultas: 2 a 5. A. Prat 82. Teléfono 6019.

Dr. Julio Bustos A.
Medicina interna y enfermedades de niños. Consultas de 1 a 3. Recoleta 707.

Dr. Manuel Bravo B.
Clínica interna y enfermedades de niños. Huérfanos 2453. 2 a 4.

Dr. Braga Castillo
RAYOS X
Merced 136. Teléfono 1393. Consultas, de 9 a 10 y de 1 a 4.

Dr. Castañeda Iglesias
Ex-médico residente Hospital Niños. Catedral 1882. 1-5. Teléfono 254.

Dr. Castro Oliveira
GARGANTA, NARIZ, OIDOS
Estado 62. De 3 a 6.

Dr. Corbalán Melgarejo
Moneda 1711. Medicina interna, Sífilis (Inyecciones venosas con un reciente arsenobenzol).

Dr. Cabezón Díaz
Enfermedades de niños
Ortopedia y Cirugía. Consultas: 1 a 3. Dieciocho 289.

Dr. Contreras Macaya
Medicina interna. Consultas: 10 a 12. Puente 559. Casilla 3841.

Dr. Cienfuegos
ENFERMEDADES DE NIÑOS
Consultas: 1-3. Serrano 51.

Dr. CAMPOS MENDEZ
Medicina interna. Corazón. Hígado. Sífilis. 10 a 12. Huérfanos 2311. 2 a 5 Bandera 62.

Dr. León Chonchol
TITULADO EN PARIS
Medicina general. Piel, venéreas. Consultas: 2-5. Santo Domingo 739.

Dr. Leonidas Corona T.
LABORATORIO CLINICO
Delicias 868 (frente a Estado), Consultas: de 4 a 6. Teléfono [illegible]

Dr. Carlos Goren N.
Cirugía, enfermedades de señoras
Delicias 176. Consultas: 2-4.

Dr. Manuel Calvo Mackenna
Médico del Pensionado de San Vicente 1 a 3. Compañía 1509. Teléfono Inglés 596.

CIRUGIA DE NIÑOS Y ORTOPEDIA
Dr. Eugenio Díaz Lira
Agustinas 1470. Teléfono 2285.

Dr. Eduardo de Ramón
Cirugía, enfermedades de señoras
Consultas: 1 a 3. Maestranza 340.

Dr. Paulino Díaz
Moneda 1963. Teléfono 1176. Consultas: 2-4.

Dr. Díaz Velasco
Medicina interna y niños. Consultas: 1—4. Vergara 474.

Dr. Ricardo Donoso
ESTUDIOS EN EUROPA
Medicina interna, especialmente pulmón, corazón. Agustinas 619. 1 1|2 a 3 1|2.

Dr. José Ducci
Monjitas 677. De 2-5.

Dr. ESPINA
RAYOS X
Estudios en Europa. Medicina interna. Consultas de 1 1|2 a 4. Delicias 1228 esquina de Gálvez. Teléfono 2102

Dr. Francisco Edwards
VIAS URINARIAS
Consultas de 2 a 4. Teatinos 14.

Dr. Julio Eastman
Catedral 2673. Consultas de 1 1|2 a 3 1|2. Teléfono 2637. Casilla 1571.

Dr. Fuenzalida Bravo
Profesor enfermedades niños
Merced 560. Teléf. 1721. 1 1|2-3 1|2.

Dr. Fierro Beytía
Ginecología, Partos y medicina interna, Serrano 735.

Dr. A. Fuentes Maturana
CIRUGIA GENERAL Y DE SEÑORAS
Nataniel 280.

Dr. Arturo Fritz
Medicina general. Jefe Policlínica. Piel y Sífilis. 3-5. Huérfanos 1853.

Dr. Ferrada Alexandre
PIEL-SIFILIS-URINARIAS
Se trasladó a Compañía 1470. Casilla 2868. Consultas de 3 a 5.

Dr. Fontecilla
Estudios en Europa. Afecciones pulmonares y nerviosas. Rayos X. De 2 a 4. Delicias 1626.

Doctor Ferrer
ENFERMOS BRONCO-PULMONARES
Asmáticos. Tratamiento especial. Oxieroterapia preventiva; afecciones del pecho. Alameda 1234.

Dr. Arístides González C.
Prof. Extraordinario de Obstetricia
Partos y enfermedades de señoras. Consultas: 1 a 3 P. M. Casilla 1551. Teléfono inglés: 2789. Huérfanos 628.

Dr. Enrique González H.
ESTUDIOS EN EUROPA
Medicina Interna. Estómago. Intestinos, Hígado. 2 a 4. Estudio y domicilio: Cochrane 104.

Dr. Ernesto Greene O.
ESTUDIOS EN EUROPA
Cirugía, ginecología. Lira 254. Consultas: 2 a 4. Teléfono 2860.

Dr. García Collao
Ojos, nariz, garganta, oídos. Estudios Europa. 1 a 4 Agustinas 1128.

Dr. J. Ramón Campos
Piel. Venéreas. Pulmón. Vías digestivas. Lastarria 321. Consultas: 1 a 4. Teléfono 2465.

Dr. García Guerrero
Bandera 575. Consultas: 3 a 4. Teléfono N.o 9. (Santa Elena).

Dra. Julia Gutiérrez
Partos, enfermedades señoras, niños. San Antonio 128. De 1 a 4.

Dr. Luis Godoy H.
CIRUGIA Y ANESTESIA GENERAL
Consultas: 1-3. Delicias 1367. Teléfono 2541.

Dr. Jorge Herrera Roger
MEDICO HOSPITAL DE NIÑOS
Teléfono 198. Delicias 2558. Consultas: 1 a 3. 1469-8-d

Dr. Ibarra Loring
ESTUDIOS EN EUROPA
Vías urinarias. Especialmente enfermedades riñón, vejiga, próstata. Consultas: 2-4. Nataniel 64.

Dr. Alejandro Infante
Enfermedades de niños. Médico del Hospital de Niños San Luis. Consultas 1 a 4. Delicias 258.

Dr. Andrés Kœnig
Hidroterapia científica, sistema Kneipp. Claras 549. 2-3 1|2.

Dr. Alberto Korner Anwandter
Estudios en E.E. U.U. Cirujía, Ortopedia. Consultas: 2 a 5, Sto. Domingo 623.

Dr. Armando Larraguibel
Merced 490, de 3 1|2 a 5.

Dr. Armando León I.
MEDICO CIRUJANO
Catedral 1642. Consultas: 1 a 3.

Dr. F. Landa Z.
Médico de ciudad de Santiago
Rosas 1050. Teléfono 1003. Piel, Partos. Enfermedades señoras. 1 a 4.

Dr. Lea-Plaza
ENFERMEDADES DEL SISTEMA NERVIOSO
Monjitas 303. 1-3.

Profesor Luco
Enfermedades nerviosas y mentales. Se trasladó Merced 336. Consultas 12 1|2—2 1|2.

Prof. Eduardo Moore
ENFERMEDADES GENITO-URINARIAS Y CUTANEAS
Amunátegui 305. De 2 a 6.

Dr. Italo Martini Z.
Ojos, oídos, nariz y garganta. Delicias 227. Consultas: 2-4.

Dr. Juan Montenegro
ENFERMEDADES DE NIÑOS
Compañía 1770. Teléfono 2120. Regresó.

Dr. L. Molinare Reyes
MEDICINA INTERNA
Consultorio: Moneda 1640, 3 a 5. Teléfono 1029. Domicilio: Lira 59. Teléfono 1484.

Dr. Muñoz Garriga
Enfermedades señoras y niños
Consultas: 4 a 6. Santo Domingo 608.

Dr. Meza Olva
ESTUDIOS EN EUROPA
Medicina interna. Especialmente pulmón, corazón, riñones, sífilis. Laboratorio clínico. Consultas: 3-4. Dieciocho 468.

Dr. Montero
PROFESOR EN DERMATOLOGIA SIFILOGRAFIA
Piel, sífilis, génito urinarias. Prat 309.

Dr. Moraga Fuenzalida
MEDICINA Y CIRUGIA DE NIÑOS
Cochrane 118. Teléfono 2804.

Profesor Mujica
OCULISTA
Recoleta 868. Consultas: 10 a 12 y 1 a 3.

Dr. Teodoro Muhm
Se trasladó a Compañía 1556. Garganta, nariz y oídos. De 3-6.

Dr. Mouat S.
GINECOLOGIA-PARTOS
Ex-jefe de Clínica Ginecológica Dr. Korner. Se trasladó a la Av. Brasil 35. Consultas: 2-4

Dr. David Pulido I.
Enfermedades de niños, Santo Domingo 1646. Teléfono 2152.

Dr. Aureliano Oyarzún
Medicina general
Consultas: 1-3. Santo Domingo 1254.

Dr. Otto Philippi
ENFERMEDADES DE NIÑOS
Santo Domingo 820, esquina San Antonio. Consultas: 1-3. Teléfono 2415.

Dr. Ricardo Peralta G.
Cirugía general, especialmente de niños. Monjitas 540.

Dr. F. Puga Borne
Delicias 1039. Consultas: de 2 a 5.

Profesor Pardo
Cirugía y enfermedades de señoras. Consultas: de 2 a 4. Ejército 140.

Dr. Prunés
ESTUDIOS EN EUROPA
Jefe de Clínica. Piel, Sífilis, Venéreas. Merced 490, casilla 2894.

Policlínica para Sífilis y Enfermedades Venéreas
LIRA 21
Servicio de 10 1|2 a 12 1|2, atendido por el doctor José S. Salas, destinado para obreros y empleados de modesta renta.

Dr. Volney Quiroga
Molina 132
Consultas de 1 a 2 1|2.

Dr. Luis Quinteros Encina
MEDICO-LEGISTA
Cirugía. Partos. 1-3. Alameda 239.

Dr. F. Rayo Riquelme
CIRUGIA, GINECOLOGIA, SIFILIS
Lira 268. 1-3.

Dr. Joel Rodríguez P.
ESTUDIOS EN EUROPA
Medicina interna, especialmente estómago, intestinos. Rayos X. Consultas: 2-4. Claras 431.

Dr. Fernando Romero Aguirre
Partos. Enfermedades de señoras. Cirujía, Catedral 2429.

Dr. Carlos A. Sommers
Consultas: 1 a 3. Agustinas 1876.

Dr. José S. Salas M.
SIFILIS Y VIAS URINARIAS
Atiende de 5-8 P. M., en su Policlínica Privada. Lira 21.

Dr. Osvaldo Salas C.
GARCIA REYES 656
Medicina de adultos y niños. Sífilis. Consultas: 1 a 4 P. M.

Dr. Ramón Silva León
Partos y enfermedades de señoras. Catedral 1611.

Dr. Santiago Silva A.
MEDICO-CIRUJANO
Carrión 1352. Consultas: 2 a 4. 032-17-d

Dr. Santander
Medicina interna, estómago, intestinos, rayos X. Laboratorio: Moneda 821.

Dr. Stuardo
Regresó
ESTUDIOS EN EUROPA
Enfermedades de niños. Consultas: 1-4. Agustinas 1684.

Sífilis y venéreas
Dr. Félix Grohnert B.
Consultas: 2 a 5. Moneda 1592.

J. Schwarzenberg L.
Enfermedades de niños. Consultas de 1-3 P. M. excepto Jueves y Sábado, San Antonio 275. Teléfono Inglés 1344.

Dr. Suárez Alvarez
Especialmente afecciones de la vista, Agustinas 853. Consultas: 1 a 3.

Dr. Torres Torres
Jefe clínica Prof. Korner
Enfermedades señora, cirugía. Catedral 1249. 3 1|2 a 5.

Dr. Carlos Ugarte J.
MEDICINA INTERNA, RAYOS X
Se trasladó. Santo Domingo 518, de 1 1|2 a 3.

Dr. P. Valenzuela Larraín
Cirugía General. Ginecología
Consultas: 1 a 3, menos los Viernes. Catedral 2092.

Dr. Germán Valenzuela B.
CIRUGIA
Riquelme 47 y Huérfanos 1616.

Dr. G. E. Vidal S.
Consultas: 4 a 6. Delicias 2646.

Dr. Villalón
OCULISTA
Enfermedades de la vista. Estudios en Europa. Domicilio y consultorio, Santo Domingo 606. Consultas: 1—3 1|2. Regresó.

Dr. Arturo Valenzuela R.
Estudios en Europa
Tratamiento sin drogas. Cultura Física. Medicación natural. Santo Domingo 848. Consultas: 2-4.

Dr. Vargas Salcedo
CIRUJANO
Se trasladó Teatinos 854. Teléfono 1060.

Dr. Zúñiga C.
Partos, Enfermedades de Señoras. Jefe Clínica Obstétrica, Av. España 472. Consultas: 1 a 3. Teléfono 111, Parque.

Dr. Juan B. Miranda
Regresó. Especialidad: medicina interna de niños y adultos. Consultas diarias en la mañana. Bascuñán 145. 1151-20-c

Dr. WAUGH
606 914 Medicina interna, venéreas, sífilis. Reacción Wassermann. Consultas: 2 a 4. Catedral número 188.

DENTISTAS

Dentista Azócar
Ausente hasta el 5 de Marzo. Galería Alessandri, Agustinas 1159, ascensor.

Mauricio M. Baltiansky
DENTISTA
A. Prat 935.

Victorino Alonso
DENTISTA
Estudios en Philadelfia. Moneda 1164.

Dta. P. Becerra
Puente 557
Abrirá su oficina el 1.o de Abril.

Dr. Bahamonde Izunza
DENTISTA
Ausente. Ex-ayudante clínica Escuela Dental. Instalóse nuevamente en Santiago, Huérfanos 1353.

Dr. Ciriaco Chacón
DENTISTA
Extracciones sin dolor. Se trasladó a Rosas 1066, entre Puente y Bandera.

Gladomiro Contreras
DENTISTA
Ayudante de Clínica Operatoria de la Escuela Dental. Maestranza 340. Consultas: de 1 a 6. Regresó.

Ernesto Carvallo Castellón
DENTISTA
Puente 640.

F. Castro C.
DENTISTA
Ex-ayudante Escuela Dental. Estado 250. Regresó.

José Luis Cabrera M.
DENTISTA
Teatinos 649, entre Catedral y Santo Domingo.

FELIX VASSI R.
DENTISTA
Puentes, coronas, extracciones sin dolor. Ayudante Escuela Dental.—Delicias 568.

Salvador Castillo U.
DENTISTA
Jefe de clínica de Prótesis de la Escuela Dental, Moneda 1588.

J. A. Castro Oliveira
R. Castro Oliveira
DENTISTAS
Estado 62.

Gustavo Cerda López
DENTISTA
Cirujía Dental, A. Prat 1548. 22-d

Raul Letelier L.
DENTISTA
Regresó. Consultas de 9 a 11 y media y de 2 a 6. Monjitas 722. 1455-7-d

A. Leng H.
Dentista
Ayudante operatoria Escuela Dental. Atenderá desde Lunes 12 del presente. Catedral 1275.

Elías Escala C.
DENTISTA
Ayudante de operatoria en la Escuela Dental. Se trasladó a Compañía 1755.

Hernán Fleischmann
DENTISTA
Ortodoncia, Coronas y Puentes, Dieciocho 52.

Dr. Juan Ferrari Castellari
CIRUJANO-DENTISTA
Regresó, San Antonio 830. 1279-31-c

José Garay Fernández
DENTISTA
Consultas: 8 a 12 y 1 1|2 a 6. Se trasladó a San Diego 166.

Manuel Guzmán A.
DENTISTA
Ausente en Europa. Sus clientes han quedado recomendados al dentista Bolton. Moneda 859.

Pedro Guevara G.
DENTISTA
Recoleta 525. Clínica: 9-12-1-5.

Dr. Jaime González
DENTISTA ESPAÑOL
Especialidad Puentes y Coronas. Agustinas 1226.

Guillermo Kurth
DENTISTA
Cueto 249.

Eduardo Hollstein
DENTISTA
Catedral 1787. (Regresó). Consultas: 9 a 12.

Rita Lafertte
DENTISTA
Agustinas 2290. De 8 a 11 1|2 y de 1 a 5 1|2.

Gonzalo Marín
DENTISTA
Garantiza éxito absoluto en toda extracción, puentes y coronas. Tratamiento en las tapaduras sin dolor. Claras 491.

Muñoz Lobos Hnos.
DENTISTAS
Extracciones sin dolor, somnoformo, puentes, honorarios módicos. San Diego 307-448.

Pedro A. Méndez
DENTISTA
Estudios en Estados Unidos y Europa. San Antonio 451.

Dr. César Pardo Correa
DENTISTA
Calle Nataniel 81. 9-11 y 2-5.

Dr. Luis Pellissa C.
DENTISTA
Especialidad puentes, coronas y planchas. Moneda 859, Casilla 775.

Dra. Elvira Rosas S.
DENTISTA
Bandera 76.

J. Camargo Sanginés
DENTISTA
Consultas de 1 a 4. Carmen 32.

Dr. José María Saavedra
DENTISTA
Especialidad Ortodoncia. Compañía 1458, Teléfono 1518

Dr. J. Ugarte Donoso
DENTISTA
Trasladóse a Compañía 1470.

Rafael Urquieta S.
DENTISTA
Trabajo de dentística moderna, Agustinas 853. Clínica de 8 a 12 y 2 a 6.

Alejandro Valenzuela Díaz
DENTISTA
Compañía 1731, Regresó. Dentística general. Especialidad extracciones somnoformo.

Dr. Guillermo Velasco M.
DENTISTA
Estudios en Philadelphia. Catedral 1261. Regresó.

C. Valencia Courbis
DENTISTA
Trasladó su consultorio a Santo Domingo 1280.

INGENIEROS

Santiago Cruz Guzmán
INGENIERO CIVIL Y ARQUITECTO
Construcciones económicas de fierro y concreto armado contra incendio y terremotos. Mensuras, tasaciones, ferrocarriles, etc., Moneda número 1584. Agustinas 1232.

Ricardo González Cortés
ARQUITECTO
Huérfanos 1492. Casilla 2426.

Enrique García Frías
INGENIERO CIVIL
Galería Alessandri 25. 4.o piso.

Alberto Larenas F.
INGENIERO
Bandera 633. Casilla 120. Santiago.

Enrique Lafourcade A.
Edificios económicos, chalets modernos, presupuestos detallados, planos. Casilla 715. Compañía 1290

Domingo Matte Larraín
INGENIERO CIVIL
Agustinas 1319.

Luis Elías Montalva C.
INGENIERO AGRONOMO
Huérfanos 1223. Casilla 1422.

OFICINA TECNICA
LORENZO CLARO LASTARRIA
Ingeniero civil
Morandé 235. Teléfono 1968. Casilla 4491.

Eduardo Tasso
Construcciones económicas en concreto impermeables. Edificios para ventas. Agustinas 1260.

ENRIQUE TORRES
Arquitecto
Oficina. Galería Alessandri 4 A.— Teléfono 275 Central.

Bolsa de Comercio

CORREDORES

Gustavo A. Gana
202-Bandera-202. Compra-venta de acciones y bonos; contratación de préstamos y conversiones de deudas. Teléfono Inglés 866. Casilla 3456.

Carlos Romero A.
170-Bandera-170. Casilla 2878. Acciones y bonos.

Víctor Manuel Arce E.
AGENTE COMERCIAL
Representaciones, Importaciones y Exportaciones, Despachos de Aduana. Estado 91. Oficina 23, casilla 1069. Teléfono 2818, cable Virarce.

Luis Ramírez Sanz y Augusto Ovalle Castillo
Bandera 51—55. 2511-Teléfono Inglés 2511.

Florencio Villamil y Cía.
ACCIONES Y BONOS
1120-Agustinas-1120. 2664-Teléfono Inglés 2664. Casilla 878.

Raimundo Ureta E.
ACCIONES Y BONOS
Agustinas 1085. Teléfono 996. Casilla 1540.

MATRONAS

Celia Castillo
MATRONA GINECOLOGISTA
Atiendo llamados fuera de Santiago. Unión Americana 32.

Clínica Privada de Obstetricia
Señora Reyes. Matrona Ginecologista. Dormitorios higiénicos. Establecimiento montado según últimos adelantos. Atendido por dos cirujanos especialistas. Recibo enfermas todas partes del país. Curaciones internas. Partos indoloros, absoluta seguridad. Precios módicos. Consultas gratis. Esmeralda 630.

Mme. E. Fragnaud
MATRONA FRANCESA
Consultas: 1 a 4. Maestranza 461.

EL ESTOMAGO Y SU CURA
PROCEDIMIENTO NUEVO
Cuando las enfermedades del Estómago hayan perdido toda esperanza de alivio consúltese gratis, Delicias 2540 de

Julia Moreno
MATRONA
Clínica, Pensionistas. Partos indoloros. Curaciones internas. Coquimbo 1170.

Laura Ríos de N.
MATRONA
Curaciones internas, masajes. Recibo pensionistas. García Reyes 780.

Mercedes Rojas
MATRONA
San Diego 932. Recibo enfermas cualquier tiempo. Curaciones internas, precios módicos.

Carmela Toro G.
MATRONA
Recibe pensionistas. Chacabuco 662.

Fidela Uribe
MATRONA
Ex-jefa Maternidad
Enfermedades internas de señoras, recibo pensionistas. Alameda 24-A. Consultas: 1-4.

CLINICA
Ana G. Vargas Barrera
Partos, enfermedades señoras. Recibo pensionistas. Cochrane 985.

Hortensia G. de Perez
MATRONA
Serrano 584. Consultas y curaciones internas. Enfermas pensionistas.

PENSIONADO RESERVADO DE SALUD
PROFESORA LASTARRIA
Atiende partos con pensión, $ 35. Enfermedades venéreas curadas dentro de 20 días. Delicias 2540.

VARIOS

Luis Ayala C.
Compra-venta de propiedades. Préstamos Hipotecarios. Comisiones en general. Catedral 1131. Ofic. 4.

Antigua Tintorería Francesa
AGUSTIN CHANCOGNE
Se tiñe y se limpia toda clase de ropa en negro y colores. No tiene sucursales. MONEDA 2202.

Academia Dactilográfica Yost
GALERIA ALESSANDRI
Tarifa mensual, 6 pesos. 0215-29-d

Amalia Acevedo de L.
PROFESORA DE PIANO
Estudios en Europa. San Francisco 211. 1282-31-c

Instituto de Belleza
Elva S. de Tagle
Vello. Tratamiento Dessarnini, extraído radicalmente, hoy prueba. Agustinas 1620. 1 a 4.

Profesora de Canto
MERCEDES NEUMANN
Titulada en el Conservatorio Nacional. Santa Victoria N.o 358.

Julia Pemgean Guillen
Profesora de piano y única diplomada del Curso Superior de Violoncello del Conservatorio Nacional de Música. Teatro Unión Central.

M. Marín J.
QUIROPEDISTA Y MASAGISTA
Establecido en 1898. Cura toda enfermedad a los pies. Compañía 1020. Teléfono Inglés 1871. Consultas de 3 a 5, a domicilio de 7 a 11 A. M.

MASAJE SUECO
y gimnasia médica para desviación de la espina dorsal, reumatismo, neuralgia, estitiquez, artritis, mala circulación, etc. Tratamientos especiales para enflaquecer. Solo a señoras y niños.— Ana Widell. Claras 40. Consultas 2-5
5666-28-d

Consultorio Médico para Señoras
Vello.—Extracción segura por señoritas, competentes bajo vigilancia médica. Masaje, gimnasia, hidroterapia, electricidad, etc. Trátanse niños mal desarrollados, anemias, estitiquez, reumatismo, obesidad, enfermedades respiratorias, digestivas; defectos pecho, columna vertebral o cara, como cutis seco o grasoso, espinillas, lunares, cicatrices, etc. Masaje de belleza, manual y eléctrico. Santo Domingo 848 entre 21 de Mayo y San Antonio. Consultas: mañana y tarde.

MASAJE
S. N. HAYASHI
Médico masajista. Estudios en Japón. Especialidad enfermedades. Reumatismo, Estitiquez, Articulares, Musculares, Parálisis. Consultas: 2 a 4. Claras esquina de Monjitas.

Masajes, gimnasia médica
Jules Bondallaz
Masajista suizo. A. Prat 346. Consultas 2 a 4.

Masaje, gimnasia médica
JOSE CONCHA
Masajista. Consultas: 8 a 12 A. M. a domicilio 4 a 6 P. M. Tarapacá 840.

Zurcidos Invisibles
Especialidad virar trajes caballeros. Cóndor 1158.

Ruperto Tapia Miranda
1150 Agustinas 1150
Corredor en Propiedades y Comisiones en general. Teléfono 1491.

MEMORANDUM

TURNO MEDICO DESDE EL 24 AL 31 DE MARZO

Servicio médico nocturno permanente

Doctor Guillermo Benavin, Lira 80.
Doctor Domingo Rojas M., Arturo Prat 841.

Boticas de turno permanente

Botica Alemana, Catedral 1990. Hasta las 12 de la noche.
Farmacia Moderna, San Diego 255. Hasta las 12 P. M.
Botica Española, Ahumada 218. Hasta las 12 P. M.
Botica "El Mercurio", San Diego 304, abierta hasta las 12 1|2 P. M.

Boticas de turno semanal

1.a Comisaría, Botica Blanco, Ahumada 142.
2.a Comisaría, Botica Castro, Delicias 30.
4.a Comisaría, Botica Porvenir, San Diego 1502.
6.a Comisaría, Botica Hispano Americana, Vergara 693.
7.a Comisaría, Botica Francesa, Maipú 1001.
11.a Comisaría, Botica Unión, Delicias 3998.

Practicantes de cirugía menor

Eleodoro Aguilera, Independencia 1568; Camilo Ortiz, Escanilla 876; Pedro A. Silva, San Antonio 532; B. Jofré, Bascuñán Guerrero 544; Antonio Toro G., Domeyko 278; Jeremías Aguilera, Girardi 55.

Enfermeras

Laura Araos, Delicias 24; Laura Lagos, Alonso Ovalle 1369; Urzula Tapia, Avenida del Rosario 1137; Matilde de Viveros, Baquedano 854; Brígida Farías, Rosas 1819; Belarmina Mena López 681; María Briones, Lord Cochrane 476; Rosa Sánchez B., Arturo Prat 515; Magdalena Uribe Uribe, Lord Cochrane 456; Natalia Ferrux L., Brasil 692; Juana Valdivia, Cóndor 742; Teresa Valencia, Carrera 550.

Matronas

Sabina Rojas v. de Leiva, Olivos 1177; Josefina Florax, San Isidro 530; Beatriz Albornoz, Ibáñez 456; Filomena Reyes, Lord Cochrane 1658; Laura Carreño, Brasil 506; Amalia de la Fuente, Bezanilla 1333; Juana Rubio, Toesca 2158; Julia Cataldo, Gorbea 2536; María Perrín de T., Molina 148; Ana Ramírez, Sofía Concha 22; Elisa Cánepa, Moneda 2595; Trinidad Rodríguez, Maruri 273; Amelia Matus Fuentes, San Francisco 1438; Celia Jiménez M., Rosas 2370; Eduvigis Valdés A., Maruri 789; Elvira Delgado O., Almirante Barroso 752; Rita Pérez v. de Alvarez, Gálvez 727; Angela González M., Victoria 853; Liduvina Palma de Osses, Herrera 542; Carmela Meneses, R. Huemul 2110; Ana Salcedo V., Serrano 620; Laura Ortiz A., San Francisco 1657; Mercedes S. Flores, Jofré 116; Eugenia H. Fraguant, Maestranza 461.

Dispensario municipal de ojos

21 de Mayo 532. Atendido por el doctor García C. Funciona los Martes, Jueves y Sábados, de 4 a 5 P. M.

Servicio municipal de vacuna

Oficina Médicos de Ciudad. Atendido por el vacunador don Guillermo Saavedra, diariamente de 1 1|1 a 3 1|2, excepto los Sábados, de 9 a 12 M. Atiende también llamados particulares.

Asistencia médica gratuita (partos y niños) del profesor Dr. Rodríguez Barros, Merced 384

Se atiende diariamente, desde las 3 1|2 P. M., a embarazadas, Lunes, Miércoles y Viernes; a niños menores de dos años, proporcionando alimentos y medicinas, Martes, Jueves y Sábados, y a toda hora se dan tarjetas para asistencia a domicilio de las matronas.

Consultorio gratuito para niños menores de cinco años asistido por médico de ciudad Dr. Barros Ovalle

Martes y Viernes, de 8 a 9 A. M. Santo Domingo 1243.

Dispensario sanitario municipal nocturno dirigido por el Dr. Mateo Concha, A. Barroso 820

Funciona los días Lunes, Miércoles y Viernes, de 8 1|2 a 10 P. M.

Turno judicial

Juez del Crimen de Turno, el del 1.er Juzgado, don Andrés Villagra, Avenida Pedro Valdivia 2203.
Promotor Fiscal, don Carlos R. González, Castro 488.

Médicos de ciudad

Don Francisco Landa Z., Rosas 1050.
Don Pedro N. Barros Ovalle, Santo Domingo 1243.

Médicos Legistas

Don Sabino Muñoz Labbé, Lira 7.
Don Luis Quinteros Encina, Carmen 79.
Don Germán Greve, Agustinas 1954.
Don Rafael Toro Amor, Amunátegui 55.

Domicilios de altos funcionarios

Ministro del Interior, don Domingo Amunátegui S., Manuel Rodríguez 191.
Relaciones, don Guillermo Pereira, San Martín 308.
Justicia e Instrucción, don Pedro Aguirre Cerda. Morandé 432.
Hacienda, don Manuel Hederra, Santo Domingo 1060.
Guerra y Marina, don Luis Vicuña C., Avenida Matta 24.
Industria y Obras Públicas, don Francisco Landa, Rosas 1050.
Intendente, don Pablo A. Urzúa, Agustinas 1972.
Secretario, don Francisco Subercaseaux A., Monjitas 375.
Prefecto, don Rafael Toledo Tagle, Santa Lucía 152.
Sub-Prefecto de orden, don Julio Bustamante, Dieciocho 174.
Sub-Prefecto de Seguridad, don Carlos R. Dinator, Castro 735.
Secretario, don Oscar Honorato Cienfuegos, Rosas 1340.
Capellán, presbítero don Julio Valderrama, Bulnes 332.

Médico del Cuerpo

Don Carlos Molina, San Francisco 159. Todo llamado telefónico deberá hacérsele por intermedio de la Prefectura.

Dentista del Cuerpo

Don Galvarino Ponce, Bandera 53.

Abogado del Cuerpo

Don Ernesto Larraín, Morandé 244. Atiende al personal diariamente de 9 a 11 A. M. y de 4 a 7 P. M.

Registro Civil

1.a Inspección, Bulnes 356.
2.a Inspección, Alameda 1205.
1.a Circunscripción, Alameda 1211.
2.a Circunscripción, Alameda 1211.
3.a Circunscripción, Alameda 1211.
Comuna de Providencia, Avenida Las Quintas 78.

SI USTED AVISA
Le agradará saber que su aviso es leído en todo Chile.
"La Nación"
no es solamente un diario de Santiago sino tambien de provincias.

POLÍTICA

ON REVISORA

reunió ayer la Comi- de Poderes, por falta

sesión tendrá lugar el de Abril.

O DE HACIENDA

a las Termas de Pa- inistro de Hacienda, nuel Hederra. principios de la se-

E REYES NO HA RTAJE SOBRE LA N MUNICIPAL

e autorizados pode- ue el señor don Vi- o ha dado reportaje te a la cuestión mu- ho menos ha hecho es que sobre el par ibuye un diario de

GENERAL DEMO- CRATA

cidentalmente por el Róbinson Paredes y de los señores Ma- Artemio Gutiérrez, inez y varios otros bró sesión anoche el eral Demócrata. a de una nota de la efensores de Comer- cado Central en que rtido por el triunfo nte. como única agrupa- turia de Serena la don Selim Juica. tensamente, después, roducida en la Agru- araíso con motivo de as a municipales pa- período y sus inci-

el Directorio acordó esolución anterior en dejar a la Agrupación en entera libertad los candidatos a mu- estime conveniente. ón se encontraba pre- egación que vino es- el vecino puerto, pa- resultado acordado.

OS SUCESOS DE CASTRO

on Enrique Balmace- recibido el siguiente

arzo 26 de 1918. — e Balmaceda. —San- y me dirijo telegráfi- Ministro del Interior e unos disparos he Social y un asalto a municipal Ramón

ó gravemente herido arse milagrosamente auxilio de su herma- de don Andrés Gar-

o señor Quezada se edando nosotros sin na.

hace alarde de perse- o el amparo del go- anes y del promotor que se hizo cargo del ausencia del titular **Ruperto Triviño".**

A DE DIPUTADOS

oración no celebró se- r falta de número. lo hemos anunciado, privado entre varios bros para no reunirse tes próximo.

A DIPUTADOS LI- BERALES

siguiente invitación: nuestro: El 7 de Abril drá lugar el banquete blea y el Centro Libe- ago, organizan en ho- ez diputados salidos de Centro, señores Manuel a, Armando Jaramillo, uriz Tagle, Ladislao zcano, Tomás Ramírez Frías, Guillermo Edwards Matte, Hernan Correa Roberts, Arturo Yávar Aspillaga, Alejandro Rengifo Reyes y Francisco Garcés Gana.

No dudamos que usted desee tomar parte en esta manifestación, en cuyo caso rogamos a usted se sirva contestar a vuelta de correo al señor don Eduardo Grohnert, casilla 1282, o al Club Liberal Bandera 271.—La Comisión.

PARTIDO RADICAL

Asamblea Radical.—La asamblea radical está citada a sesión para hoy, a las 9 1/2.

Centro de Propaganda Radical.— A las nueve de la noche de hoy celebrará sesión el directorio del Centro de Propaganda Radical, para acordar el programa de la sesión inaugural del Centro, la que se efectuará el Jueves 4 de Abril próximo.

Se despachará, también, las solicitudes pendientes y se tomará acuerdos de interés para la marcha de la institución. Con tal motivo, se nos pide encarecer la asistencia y especialmente a los señores Campos, Gutiérrez, Flores, Bilin, Celis, Arancibia, Arrieta, Labarca, Videla, Salas Ibáñez, Quijada y Soto Aguilar.

2.a Comuna.— Se nos pide citar a los socios del Centro Radical de la 2.a Comuna para hoy Miércoles a las nueve de la noche en el Club Radical, Ahumada 242.

PARTIDO DEMOCRATA

Centro Malaquías Concha. — La noche del Lunes último celebró sesión el Directorio de este centro político. Presidió accidentalmente el señor Manuel J. Silva y concurrieron numerosos miembros.

Abierta la sesión, se inició un interesante debate alrededor de la próxima campaña municipal, llegándose a las siguientes conclusiones:

Pedir a los Centros Demócratas que actuaron en la campaña eleccionaria del día 3 de Marzo, que activen los trabajos preliminares a fin de conseguir el triunfo de los candidatos elegidos por la Agrupación de la capital.

Declarar que en el Centro Malaquías Concha marcharán unidos todos los demócratas de verdad que pertenecen al sector Santa Elena, porque antes que el nombre de los candidatos están los ideales del Partido Demócrata.

Celebrar una asamblea general el Sábado 31, a las 4 de la tarde, para tomar acuerdos respecto a la forma cómo se hará representar el Centro en la proclamación oficial de los candidatos señores Escanilla y Retamales.

Comuna de Maipú.— Como estaba anunciado, el Domingo 24 del presente se verificó en la Agrupación de Maipú la elección para candidatos a municipales.

El acto se verificó en el local de la secretaría demócrata, Dolores 559 y fué presenciado por la delegación de directores enviados por la Agrupación de Santiago.

Fueron elegidos candidatos los señores Luis Emiliano Rojas y Samuel Romero.

Terminado el escrutinio la concurrencia fué festejada en casa de los señores Manuel J. Solís y Samuel Romero.

La proclamación oficial se llevará a efecto próximamente en el Teatro de la localidad.

REPORTAJE A DON GALVARINO GALLARDO NIETO

(De "El Sur" de Concepción)

II

—Estas Cámaras—nos dice nuestro entrevistado—van a ser de mucho movimiento. El Partido Radical deberá mantener el fuego doctrinario con intenso ardor.

—Los conservadores cifran sus flacas expectativas en contra de la realización de las reformas liberales, en las tinterilladas del reglamento. Y no han hecho misterio en las columnas editoriales de "La Unión" de Santiago de que se **valdrán de la obstrucción para impedir que la política aliancista se traduzca en resultados prácticos.** ¿Qué nos dice usted de esto?

—A mi juicio, un partido político no tiene derecho para extremar las cosas en estos términos. Si el país ha dado en las urnas su veredicto a favor de la Alianza, no puede haber reglamento suficientemente poderoso capaz de frustrar el resultado de esta victoria! Este país, hace más de 40 años, abolió el fuero eclesiástico. Poco después estableció los cementerios laicos, el matrimonio civil, y ahora, a raíz de un triunfo que todos reconocen como la expresión genuina del sentimiento liberal en aplastante mayoría, ¿podríamos permitir los radicales que todo "se vaya al agua" y que sigan las cuestiones sin resolución, nada más que por rendir un respeto supersticioso al reglamento? ¡Entre la voluntad popular y el reglamento, yo estoy por la voluntad popular! Y si para mantener la supremacía del Estado en todos los órdenes de la vida pública, y si para desarrollar el espíritu liberal de nuestras instituciones, hubieran de colocarnos los conservadores en situaciones violentas, tengo la certidumbre de que la inmensa mayoría del país, que profesa las ideas del liberalismo más avanzado, nos acompañaría en alma y cuerpo! ¡Que venga, pues, la obstrucción parlamentaria por parte de los conservadores! Pero tendrá su límite, por la razón o la fuerza! Lo contrario sería hacer chacota de la última elección y reirse del país.

—Si un partido es vencido en una elección, tiene derecho a defender sus ideas, pero sin extremar ese derecho hasta convertirlo en un obstáculo insalvable para el predominio de las corrientes que han triunfado. Los conservadores tratarán de engañar al país con la "fábula estúpida" de que se quiere perseguir a la Religión Católica. Pero el país tiene el suficiente buen sentido para comprender que ninguno de los partidos de la Alianza siente odio contra el sentimiento religioso. Los partidos liberales respetan la religión, sea ella Católica, Protestante, Judía, Budista, o lo que sea, porque ven en el sentimiento religioso un factor útil en la vida social; pero no pueden aceptar que los conservadores, erigiéndose en defensores únicos del credo religioso, lo utilicen para obtener ventajas políticas. Esta es una vieja superchería de los clericales, que ya nadie la traga. Será, pues, inútil que toquen la campana de alarma a las conciencias, creyendo que así van a impedir el despacho de una ley, que es urgente, en el sentido de castigar como delito la celebración del matrimonio religioso si previamente no se presenta la constancia de haberse cumplido con la ley mediante el matrimonio civil. ¡Es monstruosamente absurdo que una ley como esta, que existe en la mayoría de los países civilizados, no pueda dictarse en Chile!

—¿De modo que las Cámaras próximas serán de lucha, de movimiento doctrinario?

—Efectivamente. Y el único modo de ennoblecer la política y hacer Gobierno levantado, es unir voluntades congregar los partidos para servir ideas, para informar convicciones para impulsar reformas útiles. Aquella fraseología de "la tregua doctrinaria", en nombre de las necesidades materiales del país, importa en el fondo, la negación de los partidos y el desconocimiento de la misión que estos rodajes tienen en el desenvolvimiento de los pueblos. La "tregua doctrinaria" suprime los partidos, sustituyéndolos por grupos personales en los cuales el caudillaje de los más audaces es el peligro más inevitable. Pero la **"tregua doctrinaria", es decir, la Coalición,** ha sido vencida.

—¿Resumiendo?...

—Resumiendo, yo creo que debemos pelear duro, sin vacilación ninguna, cuidando que las luchas parlamentarias se mantengan a la mayor altura, y cuidando también sobreponernos a toda resistencia injusta o desmedida. Y si los conservadores se imaginan que pueden parapetarse detrás del reglamento de las Cámaras para burlar el desenlace de la última elección, habrá la suficiente energía y resoluciónn en la Alianza para domostrar al el caso llega, que **las telarañas reglamentarias nada** valen ante la voluntad del país, libremente manifestada!

F. Anatole.

Santiago, 21 de Marzo de 1918.

El señor don Luis Enrique Herrera

FALLECE AYER EN SANTIAGO

Homenaje del Partido Liberal

Ha fallecido ayer, a la edad de 33 años, y después de una larga y sostenida dolencia, el señor don Luis Enrique Herrera.

El señor Herrera servía desde hace tres años la Secretaría del Partido Liberal, en donde había sabido desempeñarse con acierto y brillo sobresalientes.

Comenzó su carrera política como todos los jóvenes liberales de su generación, en las filas del Centro de la Juventud de Santiago, y le tocó desempeñar durante largo tiempo la Secretaría de la institución. Aquí fué donde el señor

Don Luis Enrique Herrera

Herrera empezó a dar a conocer sus brillantes condiciones de orador y su extraordinaria facilidad para escribir, que más tarde habían de hacerlo el secretario obligado de todas las comisiones o corporaciones de importancia dentro del Partido.

Trabajador hasta términos que no parecen posibles, discreto, ecuánime y distinguido, fué, durante su breve vida, una personalidad que contó siempre con el respeto de sus jefes y de sus amigos. En la Asamblea Liberal de Santiago organizó los registros, y fué durante el tiempo en que perteneció a su Mesa directiva, la llave de la organización popular de este organismo. El conocía todos los procedimientos de propaganda más útiles y los ponía en práctica incansablemente; tenía por el Partido a que perteneció desde niño, verdadero amor, y supo servirlo con tanta dedicación y tal eficiencia, que su desaparecimiento reviste para la colectividad liberal, los caracteres de un gran duelo.

Llegó, después de la Gran Convención del año 1913, en la cual tan simpática y activa participación le cupo, a desempeñar en propiedad el cargo de secretario del Partido. Desde este puesto, en las sesiones del Directorio General, o de la Junta Ejecutiva o de los Comités Electorales, fué donde pudo apreciarse la eficiencia de los trabajos del señor Herrera, que llamaban la atención por la elegancia de sus escritos.

Durante la campaña electoral recién pasada, tuvo a su cargo la redacción de las recomendaciones de los candidatos de la Alianza, tarea delicada en extremo, es del dominio público la forma tan feliz como supo cumplirla.

Pero si era intensa y delicada la labor que desarrollaba el señor Herrera en el seno de su Partido, no era ni con mucho semejante a la que desarrollaba en otros órdenes de su múltiple actividad.

Como abogado, correcto y caballeroso, lleno de bondad, hizo de su profesión casi un sacrificio. Atendió a los pobres, a los necesitados, sin preocuparse jamás de sus remuneraciones: los defendía en los Tribunales; o hacía en su estudio las liquidaciones de sus bienes; o arreglaba las diferencias que surgían en las familias; todo con un tino y una voluntad dignos de los mayores encomios.

Como redactor de sesiones de la Cámara de Diputados, cargo en que lo ha sorprendido la muerte, supo conducirse como él lo sabía, captándose las simpatías generales. Esta labor tan pesada, nunca fué óbice para que su actividad se observase en muchas otras partes al mismo tiempo.

En las instituciones de beneficencia, también cupo al señor Herrera importante participación, y especialmente en las sociedades educacionales, como las escuelas nocturnas para obreros, y la Sociedad Protectora de Estudiantes Pobres.

Un hombre de estos merecimientos es el que ha muerto en el día de ayer, en medio de la consternación de un hogar recién formado, y de la desolación de sus amigos, que tanto lo supieron estimar. Lleguen a su familia y al Partido Liberal las expresiones de nuestras condolencias muy sinceras.

Sesión extraordinaria del directorio del Centro Liberal

En la tarde de ayer se reunió extraordinariamente el directorio del Centro Liberal, con motivo del fallecimiento de don Luis Enrique Herrera Lavín, miembro prestigioso de dicha institución, y tomó los siguientes acuerdos:

Nombrar una comisión compuesta de los señores Eduardo García Guerrero, Ernesto Barros Jarpa, Eduardo Grohnert, José Maza, Osvaldo Fuenzalida Correa, Guillermo Díaz Ossa y Jorge Gallardo Nieto, para que represente al Centro en los funerales, y comisionar a don Ernesto Barros para que haga uso de la palabra en el Cementerio en nombre de la institución.

Asamblea Liberal

La Asamblea Liberal ha designado, para que la representen en los funerales, a los señores Tomás Ramírez, presidente; Guillermo Edwards Matte, Francisco de la Carrera y Arturo Recabarren León

En el Cementerio deberá hacer uso de la palabra el señor Ramírez.

—

La dirección del Partido Liberal ha designado una comisión compuesta de los señores Enrique Bermúdez, Jorge Valdivieso Blanco, J. Arturo Yávar y Pedro Prendez Saldías, para que represente al Partido en los funerales del secretario don Luis Enrique Herrera.

Usará de la palabra en el Cementerio el señor J. Arturo Yávar.

Disposición de la familia del señor Herrera

A última hora se nos comunicó que por disposición expresa de la familia, los funerales del señor Herrera serán estrictamente privados.

VIDA SOCIAL

Fallecimientos.—

Ha dejado de existir en Valparaíso, la señora Margarita Calvo de Espinosa, esposa del respetable vecino de aquel puerto, señor Eleuterio Espinosa.

Dotada de hermosas cualidades, la señora Calvo de Espinosa supo captarse todas las simpatías de sus relaciones de Valparaíso y Santiago, las que de seguro, lamentarán de veras su prematuro fallecimiento.

—En la mañana de ayer, después de una penosa enfermedad, ha fallecido en esta capital, la señora Clara Valente de Mauras.

En la Diplomacia.—

Próximamente regresará a esta capital el Ministro del Japón en ésta y en la Argentina, señor Schichina Tatsuke, que actualmente se encuentra en Buenos Aires, a donde fué a presentar sus credenciales al Gobierno argentino.

—Después del 5 de Abril, llegará a esta capital, el Ministro del Paraguay en Chile, Excmo. señor Fulgencio Moreno.

El señor Moreno se encuentra actualmente en Buenos Aires.

El beneficio de esta noche.—

Interesante promete ser la función de esta noche en el Teatro Santiago, que la institución de caridad, "Sociedad de Señoras Protección a la Niñez", ha organizado a beneficio de sus importantes obras.

Se cantará la ópera en 4 actos, "Manon" de Massenet, que ha sido muy bien preparada por los aplaudidos artistas que actúan en el Santiago.

Las localidades para esta velada de beneficencia han sido colocadas entre lo más representativo de nuestra sociedad; el resto, aún sin vender, están hasta medio día de hoy en la Pastelería Olimpia, y pasado las 2 P. M., en la boletería del teatro.

Han tomado localidades las siguientes familias:

Subercaseaux Aldunate, Benavides Mac-Clure, Vicuña Correa, Larraín Echeverría, Concha Larraín, Solar Guerrero, Lezaeta Barriga, Izquierdo Echeverría, Pineda Ríos, Montes Formas, Echeverría Astaburuaga, Amunátegui Lastra, Renard Valenzuela, Claro Vial, Armstrong Larraín, Rivas Ramírez, Riesco Rivas, Urbistondo Doroso, Gallardo Nieto, Correa Correa, Echeverría Unzunzaga, Pinto Ugalde, Vigneaux Swinburn, Vicuña Ortúzar, Aldunate Eguiguren, doctores Rodríguez, Espina, Fraga, etc., etc.

Don Jorge Montt.—

Se encuentra en ésta el Alcalde de Valparaíso, señor don Jorge Montt, acompañado de su familia.

Matrimonios concertados.—

Se ha concertado, en Viña del Mar, el matrimonio de la señorita Inés Stewart Jackson, hija de don Alfredo L. S. Jackson y de la señora Inés Prain de Jackson, con el comandante del crucero inglés "Lancaster", señor A. Leslie Tresson.

—Se ha concertado el matrimonio del señor Aníbal Varela C. M. con la señorita Inés del Campo Rivera.

Enfermos.—

Se encuentra enfermo de cuidado el señor Hipólito Serruys Gana.

—Mejor continúa el señor Fernando Riesco Echáurren.

Comidas.—

Anoche se verificó en el Club de la Unión la comida que un grupo de sus amigos ofrecía al señor Fernando Cerda Eguiguren.

Asistieron las siguientes personas:

Jorge Castillo Sánchez, Jorge Eguiguren Errázuriz, Alfredo Silva Cortés, Luis Thompson C., Guillermo Llona Santa María, Eugenio Huidobro Valdés, Benjamín Lira O., Roberto Oportot, Diego Sotomayor T., Ernesto Valdivieso N. y Luis Echeverría V.

—Antenoche se efectuó en el Gran Hotel de Viña del Mar, la comida ofrecida por el señor Alejandro Herquíñigo y señora Malvina Penna de Herquíñigo.

Asistieron las siguientes personas:

Arturo Lyon Peña y señora María Luisa Edwards de Lyon, Carlos Edwards Mac-Clure y señora Margot Mackenna de Edwards, Raul Claro Solar y señora Mercedes Montes de Claro, Víctor Eyzaguirre H. y señora Blanca Lyon de Eyzaguirre, José Eyzaguirre H. y señora Juanita del Carril de Eyzaguirre, Pedro Fernández Jara y señora Clotilde Alamos de Fernández, general Luis Gormaz, señorita Elena Fernández Jara, Daniel Luis Amenábar, Luis Izquierdo, Raul Besa Rodríguez y señora Lucía Barros de Besa, Jorge Astaburuaga Lyon y señora Elena Larraín de Astaburuaga, Edmundo Browne Fernández, Carlos Cruz Eyzaguirre y Fernando Moller Salas.

—Anoche ofreció en Valparaíso, una comida a sus relaciones el señor José Eyzaguirre y señora Juanita del Carril de Eyzaguirre.

A Buenos Aires.—

Por la combinación transandina de ayer regresó a Buenos Aires, el gerente de la firma comercial Gath y Chaves, señor don Francisco Della Valle.

Viajeros.—

Hoy se dirige a Viña del Mar, el señor Nicolás Vicuña Correa, acompañado de su familia.

—Regresó a Valparaíso, el señor Salvador Zegers y familia.

—Al sur se dirigió ayer, el señor Guillermo Subercaseaux.

—A Concepción partió el señor Renato Valdés Alfonso.

—Partió a Viña del Mar, el señor Moisés Errázuriz Ovalle.

—Al sur se dirigió el señor José Manuel Larraín.

—Del sur regresó el señor Aurelio Pickering y señora.

—Llegó de Valparaíso, el señor Guillermo Echavarría.

—Del mismo punto llegó el señor Mayer Braun y señora.

—A los Baños de Chillán se dirigió ayer el mayor de Ejército, señor Brown.

—A Valdivia partió el señor Walter Mockraner y señora.

—Partió a Valparaíso la señora Elena Ugarte de Prado.

—A Viña del Mar partió el señor Enrique Donoso Urmeneta.

—Al sur se dirigió el señor Alfredo Rioseco.

—De Valdivia llegó el señor Guillermo Mertens.

—Del sur regresó el señor Alejandro Landaeta e hijo.

—Partió al sur, el señor Genaro Benavides.

—A Valparaíso, se dirigieron el señor Alejandro Bertola y el señor E. Artaga y familia.

—Al sur se dirigió el señor Angel Henríquez.

—Partió a Chillán, el señor Tirso Rodríguez.

—Partió al sur el señor Domingo Silva.

En San Bernardo.—

Se ha concertado el matrimonio del señor Ernesto Flores Salas con la señorita Mary Ramírez Jaramillo.

Hernan Fleischmann
DENTISTA
DIECIOCHO N.° 52
REGRESÓ

A. Chiriboga Navarro
DENTISTA
Estudios en Europa
CATEDRAL 1290
19-d

Clínica Dental
— DEL —
Dr. Valenzuela Basterrica
Atendida por cinco profesionales especialistas. 8 a 12 y 2 a 7 P. M.
HUERFANOS 1616
TELEFONO 1642
1369-5-d

Boca fresca, dientes blancos, y aliento puro, son la mejor carta de recomendación, y se obtienen con el uso de la celebrada
PASTA ESMALTINA

OSCAR BEZANILLA
DESTISTA
Estracciones absolutamente indoloras. Anestésico inofensivo. Plaza Yungay. Libertad 666.

INSERCION

Señor director de "La Nación". —Santiago. — Muy señor mío: En los números 424 y 425 del importante diario que usted dirige, leo la supuesta profecía que el señor Salas Lavaqui pone en boca del difunto don Elías Balmaceda, y la carta de don Pedro Luis Villegas, defendiendo como buen hermano la integridad y honradez del Ministro del Interior, en la época de las elecciones a que se refiere la profecía.

Por estar ausente don Enrique Villegas y en honor de la verdad, protesto de que sea cierto que el señor Villegas intentara siquiera inducir a nadie de su fundo a votar en contra del señor Balmaceda; afirmo y sostengo en todos terrenos y ante cualquier persona que el señor Villegas primero, y yo después, cumplimos exactamente lo que prometimos; y si algún votante (que lo dudo), prevaricó, culpa sería de los encargados del señor Balmaceda, que antes y en la votación tuvieron custodiados a los votantes de la hacienda del señor Villegas y a su completa disposición.

Hay que lamentar que el señor Salas Lavaqui no haya querido dejar en paz a los vivos ni a los muertos, al vivo porque en aquella ocasión fué como siempre modelo de exquisita caballerosidad y al ilustre muerto, porque desde la región serena donde mora, ve cuántas falsedades se dijeron sobre aquel asunto y cómo le engañaron algunos de los que se fingían su partidarios.

Soy de usted con toda consideración atto. y S. S. — **Felipe Bodelón".**

VIERNES y SABADO SANTOS
nuestros almacenes permanecerán cerrados
Gath & Chaves LTD.
2117-28-c

Caballeros
HEMOS RECIBIDO
NUEVOS SURTIDOS
De los siguientes Artículos para
Otoño e Invierno

SOMBREROS de paño. Ultimos Modelos, cada uno..... $ 25.00
CORBATAS de SEDA Tejidas Novedad.
CAMISAS Gran Variedad. c/u..... $ 10 90
CAMISAS para TENNIS, marca "Monarch"..... $ 10.90

GUANTES
TRICOTAS en lana y Lana Vicuña.
PALETOES de Sport desde..... $ 55 00
SOBRETODOS forma "Reglan" en colores de Ultima Moda.

CUELLOS
CHALONES de Viaje, desde..... $ 60.00
SACOS de Fumador.
BUFANDAS de Seda y de Lana Tejida.

ZAPATILLAS DE Gimnasia DE
Todos Tamaños

La Tienda Inglesa
ESTADO 270 :: :: Casilla 956
2132-27-c

OCINAS A GAS

ÚLTIMO SISTEMA
S más cómodas y económicas

ay de todos tamaños y de horno doble sencillo
A SANTIAGO WEBB & Co.
Casilla 1767 ESTADO 156-158-170
Teléf. Ing. 598-560

INFORMACIONES DEL EXTRANJERO

SERVICIO DE NUESTROS CORRESPONSALES ESPECIALES, de The Central and South American Telegraph Co., vía Colón, de la Agencia Havas y de la Agencia American

LA GRAN GUERRA

La batalla en Francia continúa con gran violencia

DOS BUQUES HOLANDESES Y UNO RUSO SON REQUISADOS POR GRAN BRETAÑA EN HALIFAX.

Se firmaron los tratados de paz de Alemania y Austria con Rumania

UNA INFORMACION DE WASHINGTON HABLA DE LA INMINENCIA DE UNA GRAN OFENSIVA AUSTRIACA CONTRA ITALIA

LA OFENSIVA ALEMANA EN OCCIDENTE

LAS TROPAS ALEMANAS CONTINUAN AVANZANDO HACIA EL OESTE, EN UN VASTO SECTOR, RUDAMENTE RESISTIDAS POR LOS ANGLO-FRANCESES.

AYER FUERON OCUPADOS IRLES, AL OESTE DE BAPAUME, BIANCHES, BARLEUX, ERVILLERS, BIHUCOURT, BIEFVILLERS, GREVILLERS, MIRAUMONT Y VARIAS OTRAS ALDEAS.

NOYON FUE EVACUADA POR LAS TROPAS FRANCESAS.

LOS ALEMANES CRUZARON EL ANCRE.—SUS AVANZADAS MARCHAN POR EL CAMINO DE BAPAUME A ALBERT, ENTRE POZIERES Y COURCELLETE.—ROYE FUE TOMADA AYER, A LAS 10 DE LA MAÑANA.—EL BOTIN DE GUERRA HECHO EN LA OFENSIVA ASCIENDE A 973 CAÑONES, VARIOS MILLARES DE AMETRALLADORAS Y UN CENTENAR DE TANQUES.

M. CLEMENCEAU FUE A CONFERENCIAR CON EL GENERALISIMO PETAIN EN COMPIEGNE

SE ANUNCIA QUE NUMEROSAS FAMILIAS EMPIEZAN A ABANDONAR A PARIS.

COMUNICADO BRITANICO

LONDRES, 26.— (Oficial). — La lucha continúa con los más rudos caracteres en dos anchos sectores: al sur de Peronne y al norte de Bapaume.

En ambos sectores el enemigo ha proseguido atacando nuestras posiciones con grandes masas de tropas de refresco, y a pesar de nuestra enérgica resistencia nos ha obligado a ceder terreno.

Los alemanes están en posesión de Nesle y Bapaume. La lucha prosigue con mayor ímpetu por ambas partes.

COMUNICADO ALEMAN

BERLIN, 26. — (Oficial). — Entre el Somme y el Oise, nuestros ejércitos continúan avanzando.

La prensa alemana y la ofensiva

Elogios a la resistencia británica

LONDRES, 26.— La prensa alemana comentando la ofensiva dice que el público debe prepararse para una larga lucha.

El corresponsal de Koelnische Zeitung pide a la población recuerde que debemos sostener una gran batalla con nuestro más formidable enemigo. El combate es terrible, agrega, y la tarea que tenemos aún que cumplir es enorme.'"

Rindiendo homenaje a la defensa británica el mismo corresponsal dice:

"En la segunda faz del combate se ha desarrollado un combate cuerpo a cuerpo con un carácter de gran violencia. El enemigo se defiende con una resolución y una valentía extraordinarias. La resistencia británica ha sido más obstinada que lo que se esperaba pero fué quebrantada por nuestra voluntad superior. Atacándolos sin vacilación, los hemos puestos en un estado lastimoso."

"Nuestros hombres hablan en términos elogiosos de la actitud del enemigo. Los ingleses son sumamente valientes."

"Die Kolenische Zeitung" advierte a sus lectores que la gigantesca lucha no puede terminarse en poco tiempo ni siquiera dentro de algunos meses. Tendremos nuevamente páginas sangrientas. Debemos ir hasta lo último pues, cuando esta batalla termine terminará también la guerra.

Varios distritos señalan que el ejército general de la reserva de los aliados no ha entrado todavía a la lucha y que el desarrollo por ese lado puede tener una gran influencia sobre los planes alemanes.

El corresponsal del "Deutsche Tagezaitung" declara que los soldados británicos han hecho su defensa con resistencia y coraje, cediendo sólo palmo a palmo el terreno.

Artículo de "The Daily Telegraph" sobre la ofensiva

"Si nuestras líneas quedan firmes tenemos derechos para pensar que hemos vencido"

LONDRES, 26. — "The Daily Telegraph" comentando la ofensiva alemana dice:

"Parece probable que los alemanes no tenían como objetivo un punto militar sino un punto político. Si los miembros de la camarilla militar no podían anunciar la derrota decisiva a la Entente, podían por lo menos explicar a su población que sufre tantos males, que sus penas y sus sufrimientos no han sido vanos y que resultados tangibles han coronado sus prolongados esfuerzos.

"De todo esto parece desprenderse que a menos que los alemanes tenga un éxito decisivo, su política está amenaza por una completa ruina.

"Si nuestras líneas quedan firmes tenemos derecho para pensar que habremos vencido. Debemos mirar todas las ansiedades de este día con calma inquebrantable. Con tropas cuatro o cinco veces más numerosas que las nuestras el enemigo ha logrado sólo registrar un éxito relativo.

"Los alemanes han sufrido pérdidas colosales que podemos estimar aproximadamente en un 20 por ciento o aún más de sus efectivos atacantes y todas las ventajas de que pueden jactarse son constituidos por una brecha táctica con una profundidad de 18 millas al oeste de Saint Quentin.

"El enemigo intentó cortar el punto de contacto entre las tropas francesas y las británicas en La Fére pero allí, gracias a la cooperación de los franceses, la resistencia ha sido espléndida y resuelta para que se justifiquen grandes esperanzas de ella.

Los primeros días de la ofensiva, cuando el enemigo estaba en toda su febril energía y con fuerzas animadas del entusiasmo del principio de la lucha, ya pasaron y, ahora, nuestras tropas frescas de reserva entran en acción para impedir todo nuevo avance. En estas consideraciones podemos con buen derecho encontrar nuestra más amplia confianza.

"Entre el enemigo y sus ambiciones se levanta siempre el ejército británico que queda como fuerza que no ha sido quebrantada, que es compuesta de defensores que miran su suerte con corazón que no conoce el miedo y que trabajan en un frente indomado a todas las fluctuaciones de esta guerra."

Artículo de "The Morning Post"

La ofensiva ha tenido como efecto la unión de todos los hombres y partidos británicos

LONDRES, 26.—"The Morning Post", hablando de la batalla que se libra en Francia, dice:

"Es posible que suframos pérdidas serias en hombres y materiales, pero si nuestros ejércitos guardan cohesión y estimamos que la guardan, los alemanes no obtendrán una decisión.

"Estimamos nuestra causa con confianza; descansando sobre Haig y los soldados británicos, está en buenas manos.

"Como puede preverse por los que se conoce, aún cuando muy superficialmente el carácter británico envuelve una formidable amenaza para el enemigo. Tal como se irguió en el frente occidental ha tenido un efecto bienhechor: ha unido a la nación terminando las querellas, afirmando la opinión pública, inspirando la aceptación de todas las medidas que son juzgadas necesarias para hacer frente a la nueva situación y pidiendo, todavía, impacientemente que esas medidas sean tomadas rápidamente.

"En una palabra, así como alguien dijo: "debemos ser siempre derrotados para poder vencer", salvo raras escepciones no existe ninguna clase ni partido que no se prepare para hacer cualquier esfuerzo o sacrificio que le sea pedido.

DECLARACIONES DEL GENERAL WOOD

Estados Unidos necesita mantener dos millones de hombres en el frente

WASHINGTON, 26. — Regresó del frente francés el general Wood. Declaró que la comisión militar del Senado y los peritos militares aliados unánimemente tienen la confianza de que la ofensiva alemana fracasará y que el enemigo será incapaz de romper la línea británica.

El general Wood elogió las condiciones de trabajo del general Pershing y las tropas norte-americanas y recomendó mantener en Europa, lo más pronto posible, un ejército de dos millones de hombres e instruir en Estados Unidos a otros dos millones.

EL TERCER EMPRESTITO DE GUERRA NORTE-AMERICANO

WASHINGTON, 26.—Mr. MacAdoo, Ministro de Hacienda anunció que el tercer empréstito de la Libertad será por tres mil millones de dólares y a un interés de un cuarto por ciento. Todas las suscripciones que se hagan después de cubierto el empréstito serán también aceptadas.

"The Times" pide que el gobierno dé a conocer la situación

LONDRES, 26.— "The Times" comentando la situación nota con orgullo y satisfacción pero sin sorpresa la valentía de Inglaterra entera que encara la gravísima situación. Creemos que ella será perfectamente comprendida y reparada. El único deseo es que el Gobierno la de a conocer. Así lo espera la población civil que se encuentra unida para sostener a los ejércitos.

La entrada de las reservas británicas al combate

Artículo de "The Daily Telegraph"

LONDRES, 26.—"The Daily Telegraph" dice:

"Nuestras reservas entran ahora a la línea a detener el avance del enemigo. Ante el enemigo y sus ambiciones se yergue siempre el ejército británico. Esperamos que los acontecimientos de los últimos días tendrán un efecto saludable sobre los que hasta ahora han sido incapaces de comprender el peligro. En estos momentos sólo debemos pensar en la patria."

La acción de los tanques y de la artillería británica en la batalla

Correspondencia de Mr. Phillip Gibbs

LONDRES, 26.—El corresponsal Phillip Gibbs, describiendo un episodio de la batalla de Francia, dice:

"Se efectuó un sangriento combate en unas antiguas canteras de tiza. En una decena de nuestros tanques dispersaron a algunos batallones enemigos con el fuego de sus ametralladoras. Los tanques evolucionaban haciendo fuego a ambos flancos sembrando el terror entre las tropas de asalto enemigas.

"Los cañones británicos de largo alcance han sido servidos con una disciplina maravillosa en las horas difíciles en forma que las posiciones volvíanse insostenibles. Los artilleros disparaban continuamente sobre considerables destacamentos alemanes que se encontraban a pequeña distancia, abriendo grandes claros entre sus filas que no cesaban de avanzar como un mar viviente. Algunos de nuestros cañones hubieron de ser abandonados pero los demás fueron trasportados al otro lado del Somme. Los artilleros desplegaron una valentía y una habilidad maravillosas efectuando ese paso y tomando nuevas posiciones."

COMUNICADO BRITANICO

LONDRES, 26.—(Oficial).—Entre el 21 y 24 del presente nuestros aviones navales derribaron diez máquinas enemigas y siete fueron obligadas a aterrizar sin gobierno. Un globo cautivo fué también destruido.

Tres bombardeos han sido ejecutados contra los docks de Brugges y contra los aeródromos del sur de Quais. Se percibieron varias bombas que explotaron cerca de los destróyers y chalupas armadas enemigas que fueron atacadas por nuestros aviadores. Uno de nuestros pilotos fué obligado a descender en el mar; lo recogió un destróyer francés. A excepción de esa máquina todas las demás regresaron indemnes.

COMUNICADO FRANCES

PARIS, 26.—(Oficial).—El Lunes en la noche evacuamos Noyon. Nos sostenemos en la orilla izquierda del Oise. (P. A.)

COMUNICADO BRITANICO

LONDRES, 26.—(Oficial).—Los británicos se establecieron al este de Roye y Albert. (P. A.)

LOS ALEMANES AVANZAN HACIA ALBERT

Telegrama del Kaiser

BERLIN, 26.—El Kaiser telegrafió lo siguiente:

"Mis victoriosas tropas continúan empujando al enemigo más al sur y avanzan hacia Albert."

COMUNICADO BRITANICO

LONDRES 26. (Oficial). — Los combates violentos han continuado durante todo el día, especialmente al sur de Peronne y al sur de Bapaume.

El enemigo nos atacó con grandes fuerzas y nos obligó a ceder terreno. Los alemanes han ocupado ahora a Nesb y a Bapaume.

Los violentos encuentros continúan.

Más de 1.700 bombas fueron arrojadas sobre diferentes objetivos enemigos, especialmente contra los diques de Brujas, la estación de Aulnoye, y un compamento situado al sudeste de Cambrai.

45 aeroplanos enemigos han sido derribados y 22 obligados a aterrizar.

Dos de los aeroplanos alemanes fueron derribados por medio de nuestros cañones especiales. Diez de nuestras máquinas faltan.

Durante la noche nuestras escuadrillas continuaron el bombardeo de los diques de Brujas y el aeródromo situado entre Tournel y Mons.

Todas nuestras máquinas regresaron indemnes.

Media tonelada de bombas fueron arrojadas sobre las estaciones de Colonia. Un gran incendio estalló en una de las partes bombardeadas. Las estaciones de Luxemburgo, Courcelles y Metz, han sido eficazmente bombardeadas. Varios incendios estallaron en las estaciónes bombardeadas.

Rionville fué también golpeada por las bombas de nuestros aviones.

Todas nuestras máquinas regresaron al punto de partida.

LA BATALLA QUE SE LIBRA EN EL FRENTE DE FRANCIA

Correspondencia de la Agencia Reuter. — Las grandes pérdidas que se atribuyen a los alemanes

LONDRES 26. — El corresponsal especial de la Agencia Reuter en los ejércitos británicos que combaten en Francia, telegrafía el 25 del presente en la tarde:

"Apenas se ha calmado un poco, cuando ha vuelto nuevamente a adquirir intensidad la lucha titánica que se libra en los campos británicos.

El fuego de la artillería enemiga acusa la tendencia a decrecer, porque el enemigo ha probado la dificultad creciente que existe en hacer avanzar sus cañones.

Seguramente en ningún período de la guerra se han librado más batallas cuerpo a cuerpo entre las infanterías.

Durante uno de los tantos combates efectuados ayer, la infantería británica cargó a la bayoneta, hundió las líneas enemigas e hizo 220 prisioneros. Un batallón de la división 24.o ha sido felicitado entusiastamente por el generalísimo Haig. Estas fuerzas tomaron una posesión situada en los altos de una cantera de la cual se dominaba completamente al enemigo. Desde allí nuestras fuerzas combatieron el enemigo que intentaba avanzar. Los británicos batallaron hasta que quedó el último hombre vivo. Mientras unos caían, los demás apilaban los cadáveres para guarnecerse de los disparos del enemigo.

El sistema como los tanques y los medios de transportes de los británicos fueron retirados paso a paso a las líneas de retaguardia, ha sido maravilloso. Después de habernos retirado detrás del río Somme, hicimos volar todos los puentes, salvo uno que estaba completamente dominado por nuestra artillería: la situación especial de este puente presentaba numerosas ventajas para que quedara intacto.

"Las pérdidas sufridas por el enemigo en sus esfuerzos por cruzar este estrecho río fueron enormes. Sin cesar los destacamentos enemigos se embarcaban en las balsas y en los pontones, pero eran aniquilados por nuestro fuego.

"Usando de las tácticas tradicionales de hacerse camino a golpe de hacha, la infantería alemana era empujada rápidamente hacia adelante sin consideraciones para la vida de los soldados y sin el sostén de la artillería. El Comando alemán cuenta con el peso aplastante de las masas para vencer toda resistencia.

"Probablemente ninguna otra potencia militar civilizada se mostraría satisfecha de haber obtenido éxitos tan pequeños a costa de tantos miles de vida. Por ejemplo, en la mañana de hoy en la región del Somme, nuestros cañones de campaña producían una hecatombe terrible en las masas humanas que se divisaban a lo lejos y que contestaban a nuestros disparos porque virtualmente no tenían con qué.

"Otro ejemplo claro existe en la penetración alemana en el espacio comprendido entre los bosques de Haut y de Del Ville; nuestra ametralladoras antes de retirarse dejaron el suelo completamente cubierto de soldados alemanes.

"Estas son las cosas sobre las cuales los radiogramas alemanes guardan silencio en medio de júbilo.

"El tiempo parece cambiar; el barómetro baja continuamente y el cielo se llena de nubes plomizas poco a poco. Es posible que el enemigo se encuentre completamente paralizado en los terrenos famosos del Somme.

"Sin embargo, en este momento debemos hacer frente a la situación tal como se presente. Esto quiere decir que todos lo debemos hacer enérgicamente a pesar que tengamos que relegarnos de unas posiciones a otras anticipadamente preparadas."

EL ATAQUE ALEMAN EN EL OESTE

Contra-ataque británico entre Nesle y Ham.—Correspondencia de la Agencia Reuter

LONDRES, 26.—El corresponsalde la Agencia Reuter en el ejército británico telegrafía el 25 del presente:

"Esta mañana nuestras tropas contra-atacaron entre Nesle y Ham. Los franceses se empeñaron también en un contra-ataque pero hasta este momento no se ha sabido el resultado de esta operación.

"En la madrugada los alemanes atacaron con fuerzas considerables al norte de Bapaume, pero no penetraron a traves de nuestro atajo.

"Los agentes alemanes han propalado rumores alarmantes entre las poblaciones civiles del radio de la zona de guerra; todos los que han sido sorprendidos han sido sometidos a un juicio sumario.

Toda la atención del esfuerzo enemigo está dirigido contra el terreno de la antigua batalla del Somme, en donde nuestras tropas, bajo la inmensa presión numérica del enemigo, se han retirado lentamente hacia nuevas posiciones. Los británicos han destruido en su retirada todo lo que pudiera ser útil al enemigo.

Los aviadores enemigos se han mostrado muy activos durante la noche y han bombardeado algunas de nuestras comunicaciones; pero al mismo tiempo se han mostrado poco dispuestos a medirse con nuestras tropas."

El comportamiento de las tropas francesas en la gran batalla

Noticias de París

PARIS, 26.— La formidable batalla continúa encarnizada. Al principiar el sexto día el enemigo no puede señalar ninguna decisión a su favor y la tendencia más netamente señalada es hacia la estabilización de la lucha.

Aún cuando los alemanes reconquisten parte del terreno que perdieron durante la batalla del Somme, no podrán conseguir romper la unión entre los ejércitos británico y franceses lo que es el objetivo de la ofensiva.

Era inconcebible que un golpe asestado por 800.000 hombres y que no logró romper las líneas no provocasen por lo menos un repliegue. Las perspectivas son alentadoras; los ingleses, reforzados, combaten heroica y tenazmente y contienen algunas veces la avalancha en el norte y este de Noyon y en ambas márgenes del Oise. Las divisiones francesas, muy inferiores en número, detienen, por su parte, a las masas de alemanes lanzadas con la orden de romper la soldadura entre las tropas francesas y las británicas y defienden el paso del Oise que poseen siempre de una manera firme.

Las tropas francesas contestaron espléndidamente a los asaltantes en el momento crítico contuvieron al enemigo en ciertos puntos y lo detuvieron francamente en otros, permitiendo a las reservas inglesas llegar hasta el punto donde su presencia era indispensable.

Actualmente los ejércitos franceses e ingleses estrechamente unidos no sólo resisten sino que contratacan. El desarrollo de la lucha esperado confiadamente. Hay grandes reservas cuyas condiciones morales y materiales están listas para intervenir y decidir la gigantesca lucha.

Se supone corrientemente que las tropas se han fundido en un esfuerzo contínuo mientras que las nuestras, se piensa, han sido muy poco empleadas.

La cooperación entre los estados mayores británico y frances son cada vez más estrechas.

Los relatos recibidos informan que las tropas francesas han demostrado el más admirable arrojo y un impresionante espíritu de abnegación y sacrificio que sobrepasa a todo elogio y que ha causado una verdadera hecatombe entre los enemigos.

Juicios sobre el cañón que bombardeó a París

Declaraciones del general británico O'Callaghan

LONDRES, 26.—Los técnicos militares aceptan que el asalto dado por las tropas alemanas ha constituído una de las sorpresas más grandes de la guerra, como así mismo el misterio en que se encuentra el cañón que ha bombardeado a París.

El general O'Callaghan dice que el proyectil debe haber sido disparado por un cañón de gran longitud, con ayuda del explosivo más poderoso que se haya conocido.

En París se cree que el extraordinario alcance del cañón se debe al proyectil que está provisto de una segunda carga, la que revienta cuando el primer período en su órbita ha terminado, dándole así a la granada un nuevo impulso.

Esta teoría es aceptada por el general O'Callaghan, salvo en que él cree que el proyectil está dotado de un propulsor que le permita llegar a su término, cuando la fuerza inicial dada por la carga del cañón ha cesado en su efecto.

Los artilleros y técnicos estiman que el peso del proyectil es de más o menos 380 libras y que la velocidad inicial es de 4,000 pies por

EL AVANCE ALEMAN

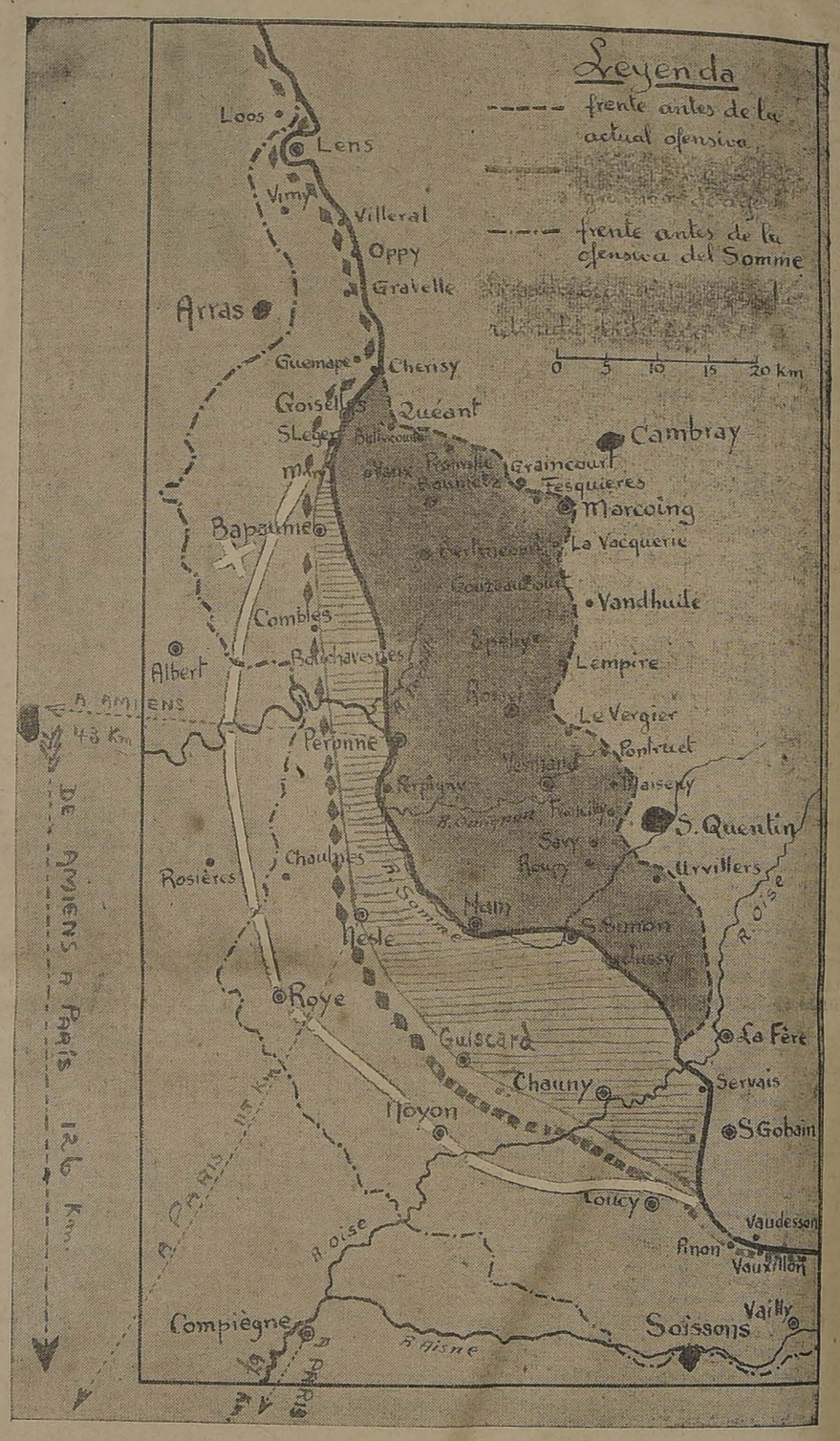

La línea blanca encierra el espacio ganado por las tropas imperiales en la última jornada. — La cruz indica la situación de la aldea de Irles

En nuestra SECCION ESPECIAL

encontrará Ud. varias distracciones para niños, como ser:

VELOCIPEDOS,
AUTOMOVILES,
CARRETONCITOS,

todos éstos de material muy resistente.

Tenemos un bonito surtido de

COCHES para GUAGUAS de cuna y de paseo.

MORRISON & Co.

AHUMADA 65 AL 77. — CASILLA 212. — SANTIAGO.

El gran REMEDIO UNIVERSAL

Nitro Ozona Lowe-Weisslog, el único comprobado por medio de la radiografía que cura la tuberculosis (tisis). Pruebas a la vista. Afamado desde 1887. Cura radicalmente: cáncer, gangrena, sífilis, enfermedades hígado, riñones, del estómago, pulmonía, bronquitis, faringitis, asma, hipertrofia, diabetes, albuminuria, reumatismo, hidropesía, obesidad, raquitismo, epilepsia, apoplegía, anemia, catarro intestinal, disentería, apendicitis, peritonitis, almorranas, fístulas, furunculosis, heridas, úlceras, tumores, contusiones, quemaduras, picaduras, venenosas, enfermedades piel, sangre, enfermedades secretas. Prodigioso en aneurisma, en enfermedades del corazón, cerebro, vista, espina dorsal, etc. Viruela, peste negra, hemorrágica, peste bubónica, tifus, pestes y fiebres en general, son vencidas a las pocas horas con repetidos lavados intestinales y tomas. Igual tratamiento para demás enfermedades. Catecismo Nitro-Ozona, consúltelo todo enfermo, sea cual fuere el mal, encontrará el medio seguro de sanar radicalmente. Remítolo gratis quien lo pida

LUIS LOWE,

Casilla 832. — Claras 149. — Santiago. — Droguería Daube y Boticas principales.

segundo. El cañón, al disparar, debe tener una elevación de 65 grados, el proyectil entonces alcanza rápidamente las zonas en que el aire está enrarecido, disminuyéndose así grandemente la fricción y por consiguiente la resistencia. También agregan que es muy probable que el cañón no resista más de cien disparos, costando cada uno alrededor de 1,000 libras esterlinas.

Todos los técnicos manifiestan asimismo que con este cañón de tan gran alcance el tiro aproximado es imposible de efectuarlo, por cuyo motivo el cañón es usado contra blancos que presentan una superficie tan vasta como la de la ciudad de París.

El objeto de este cañón no es tanto el obtener un efecto material sino moral, pues se ha probado que sus efectos son menores que los causados por un raid de aeroplanos.

FUGITIVOS DE LAS CIUDADES Y ALDEAS SITUADAS DETRAS DEL FRENTE BRITANICO LLEGAN A PARIS

PARIS 26. —Miles de refugiados de las ciudades y aldeas situadas detrás de las líneas británicas, han sido trasladadas a diferentes partes por la Cruz Roja norte-americana.

Treinta auto-transportes y vehículos trabajan día y noche desde el comienzo de la ofensiva.

El departamento de transportes ordenó que todo carro utilizable se dirigiera al frente británico.

Dos mil refugiados han sido traídos ya a París, donde una larga fila de habitantes de esas regiones llegó esta mañana. La mayoría la componían mujeres y niños de corta edad.

LLAMADO DE WINSTON CHURCHILL AL PUEBLO BRITANICO

LONDRES 26. — Winston Churchill hizo un llamado al pueblo británico incitándolo a reparar lo más pronto posible las serias pérdidas de cañones, ametralladoras y municiones sufridas en la última batalla.

JUBILO EN BERLIN POR LOS TRIUNFOS EN EL FRENTE OCCIDENTAL

LONDRES, 26.— "The Exchange Telegraph Co." ha recibido de Copenhague la siguiente información:

"De Berlín se anuncia que la ciudad fué profusamente adornada el Lunes y las campanas de las iglesias echadas a vuelo en celebración de los triunfos obtenidos por las tropas alemanas en el frente occidental.

En las iglesias católicas abiertas en Berlín se han llevado a cabo numerosas rogativas para que el triunfo sea de las armas alemanas.

Mensaje del Kaiser a la Emperatriz Augusta Victoria

AMSTERDAM, 26. — El Emperador Guillermo le ha dirigido a la Emperatriz Augusta Victoria, el siguiente mensaje:

"Bapaume cayó en nuestras manos en la noche última, después de una sangrienta lucha. Mis victoriosos ejércitos siguen avanzando desde Bapaume y más al sur se dirigen hacia Albert.

"El Somme ha sido cruzado en diversos puntos a ambos lados de Peronne.

"El espíritu de nuestras tropas se mantiene como en el primer día de batalla.

"Hemos hecho más de 25 mil prisioneros y nos hemos apoderado de más de 600 cañones y millares de ametralladoras y enorme cantidad de municiones y provisiones.

"Quiera Dios estar con nosotros".

COMUNICADO NORTE - AMERICANO

WASHINGTON, 26. — (Oficial), —Un despacho del generalísimo Persing, recibido en esta capital, dice:

"No hay novedad en nuestro frente, aparte de la usual actividad de las patrullas de exploración y algunos bombardeos con gases asfixiantes que ha efectuado el enemigo, al norte de Toul.

"Las referencias que han hecho los comunicados alemanes del 24 y 25 del corriente, respecto que dos regimientos de ferrocarrileros norteamericanos habrían sido envueltos en la actual batalla, es preciso declarar que hay sólo 3 compañías trabajando en las áreas que comprende la ofensiva británica, en las vecindades del canal Croza, y no hay noticias sobre lo que los alemanes dicen a ese respecto".

TRIGO

de Primavera, FLORENCE

PARA SEMILLA

(Se cosecha a fines de Noviembre)

OFRECE:

Gregorio Santa Cruz

HUÉRFANOS 1168

Casilla 242

31c-

COMUNICADO ALEMAN

BERLIN, 26.—(Oficial).—Se ha continuado luchando con furor entre Bapaume y Peronne.

El enemigo ha sido arrojado hacia las posiciones que tenía entre el Ancre y el Somme, antes del principio de la batalla del Somme en 1916.

En la Comisión de Guerra del Senado

Medidas contra los ataques aéreos

PARIS, 26.—(Oficial).—El Comité de Guerra del Senado escuchó a M. Clemenceau, M. Loucheur y M. Dumesnil, diversas explicaciones sobre la situación aérea y de las diversas medidas adoptadas para la defensa de París y de otras grandes ciudades contra ataques por el aire.

Se rechazó la hipótesis de que los ataques aéreos fuesen la causa de la catástrofe de La Courneuve.

La intervención de los tanques en la ofensiva alemana

BERLIN, 26.— Una información semi-oficial dice que los tanques alemanes, reforzados por los tanques quitados a los británicos el Domingo, desempeñaron un importantísimo papel en romper la brava resistencia opuesta por el enemigo al sur de Saint Quentin. En esta misma región se usaron hace algún tiempo estas máquinas de guerra por primera vez por las tropas inglesas. Todos los tanques volvieron a su punto de partida sin haber sufrido daño alguno.

Se da gran importancia a la intervención de los tanques en el quebrantamiento de la resistencia de las tropas británicas, especialmente los emplazamientos de las ametralladoras fueron dominados prontamente co nla ayuda de ellos.

EL CAÑON UE HA BOMBARDEADO A PARIS HABRIA SIDO CONSTRUIDO EN LA FABRICA AUSTRIACA DE SKODA

GINEBRA, 26.—Un despacho recibido de Viena informa que los cañones que han bombardeado a París son de construcción austriaca de la marca de Skoda.

El cañón en sí mismo no constituye una novedad. La innovación consiste en la granada y en los gases de los explosivos usados como propulsores.

Se dice que existen solamente dos o tres cañones de este tipo.

TANQUES CAPTURADOS POR LOS ALEMANES

COPENHAGUE, 26.— Los corresponsales alemanes anuncian que en el desarrollo de la actual ofensiva alemana en Francia han sido capturados seis tanques británicos.

LA RESISTENCIA BRITANICA

LONDRES, 26.—La Agencia Reuter ha recibido la siguiente información de los Cuarteles Generales británicos:

"Las tropas británicas se han retirado voluntariamente en gran parte del frente de batalla, manteniendo así sin quebranto alguno su línea.

"La tenacidad y la resistencia desplegadas por las tropas británicas han excedido a todos los cálculos de los alemanes. Ellos han sufrido grandes molestias y penurias originadas por la falta de abastecimientos.

"Debido a las densas masas de tropas de que ha dispuesto el enemigo, siempre en la primera línea han combatido fuerzas frescas."

La actividad aérea detras de las líneas alemanas

LONDRES, 26.— Los aviadores británicos provocaron la pasada noche un verdadero pánico en todos los centros de concentración situados detrás del frente alemán. Los aviadores dispararon diez mil descargas de ametralladoras sobre las tropas alemana, mientras desempeñaban con éxito su papel de informadores para la artillería.

Conscripción estraordinaria en Gran Bretaña

Los hombres de más de 50 años serán llamados al servicio.

LONDRES, 26. — "The Daily Mail" dice que el gobierno ha decidido llevar a cabo una conscripción extraordinaria. Todos los operarios de las fábricas serán inscriptos. Se les llamará a reconocer banderas lo más pronto posible.

El gobierno tomará enérgicas medidas donde las necesidades así lo requieran.

El mismo diario agrega que los últimos acontecimientos del frente occidental han servido de gran estímulo para el reclutamiento voluntario entre todos los eximidos del servicio. Serán enrolados todos los antiguos soldados y hombres de más de cicnuenta años de edad.

La lucha en el frente británico

Las fuerzas empleadas por los alemanes

CUARTEL GENERAL BRITANICO EN FRANCIA, 26.—Se cree que dentro de pocas horas se producirán importantes acontecimientos, en razón de que las tropas británicas se han retirado a nuevas posiciones donde resistir a la arremetida alemana.

El enemigo lucha en forma desesperada. Desde el primer día de la ofensiva, sus reservas han sido reducidas a 52 divisiones.

Al término del segundo día, 40 divisiones de la reserva fueron empleadas por los alemanes en un enérgico ataque, las que ayer, cerca de Ervillers fueron diezmadas por la artillería británica

La retirada no se debe a la presión del enemigo contra este sector.

Las informaciones de todo el frente indican que las pérdidas alemanas ayer han sido muy gruesas. Sus fuerzas avanzaron contra la artillería aliada que los batía en campo descubierto.

Aunque no se han recibido informaciones oficiales, se puede asegurar que no menos de 130 aeroplanos alemanes han sido derribados en los últimos cinco días.

Los resultados optenidos por las tropas alemanas en sn avance

La primera fase de la batalla habría terminado.—Información del Cuartel General francés

CUARTEL GENERAL FRANCES, 26.—Hay entera confianza en que el avance alemán será detenido en el momento oportuno.

Todas las autoridades militares de los aliados están de acuerdo en que éste es el supremo esfuerzo del enemigo y por eso se ha seguido la táctica de retirarse antes que adoptar medidas para rechazar esta arremetida.

Es sabido que siempre los atacantes han tenido la ventaja de saber exactamente en qué punto deben lanzar su avalancha, mientras que los defensores están obligados a aguardar el desarrollo de la batalla antes de adoptar las medidas necesarias para detener el avance.

Todos los hechos demuestran que éste es el más terrible ataque que se haya emprendido desde la declaración de la guerra. Más de un millón de alemanes han participado en él, pero se han encontrado ante la firme resistencia de los aliados, la que se ha acentuado desde la llegada de reservas francesas al flanco sur, traídas con el objeto de ayudar a los soldados ingleses.

Las divisiones alemanas empiezan a experimentar la fatiga natural de la tarea que han desarrollado en los últimos días, así es que nuevas tropas se han enviado en su reemplazo, las que han sido lanzadas contra las posiciones que el comando había elegido de antemano.

El terreno de que los alemanes se han apoderado después de sus sangrientos combates carece de valor táctico alguno, pero los aliados han podido retirarse en perfecto orden a través de los terrenos que los mismos alemanes devastaron en 1917 antes de su retirada. Los habitantes que volvieron en seguida con el avance de los franco-británicos no alcanzaron a disponer del tiempo necesario para reconstruir los edificios destruídos.

Mientras se retiraban por un país casi enteramente desierto, los ingleses infligieron enormes pérdidas al enemigo, quien hubo de sacrificar miles de vidas en sus esfuerzos por anular la resistencia de los defensores.

Cuando los británicos alcanzaron al Somme y al canal que parte de este río, se atrincheraron para presentar batalla a los teutones.

El trust inicial del avance alemán parece haber sido detenido. La opinión predominante en los círculos militares es que la primera fase de la batalla, en la cual han participado mucho más tropas que las que lucharon en el Marne, ha terminado y el desarrollo de los futuros acontecimientos es esperado por los aliados sin ansiedad.

LA ARREMETIDA ALEMANA CONTRA EL FRENTE BRITANICO

Las olas asaltantes alemanas han seguido la misma suerte que la Vieja Guardia en Waterloo.—Información del Cuartel General británico.

CUARTEL GENERAL BRITANICO, 26.—Durante la noche se han verificado relativamente escasos cambios en la línea. Los alemanes no han llevado a cabo ataque alguno de importancia hasta hoy a las 10 de la mañana y las tropas inglesas mantienen siempre el sector situado entre Combles y Albert.

Más al norte hemos obtenido algunos triunfos por medio de nuestras tropas de asalto.

Las tropas británicas durante la noche se retiraron en algunas partes a través de Erpillers y Sapignies, con el objeto de reforzar su frente que tenía una saliente precisamente hacia el sur.

La artillería británica desempeñó durante todo el día de ayer un importante papel. Los alemanes atacaron desde el norte de Ervillers hasta el punto en que las tropas británicas se unen con el ejército francés. Los alemanes sostienen a lo largo de todo este frente un incesante fuego, que ha asumido su mayor intensidad en el sector defendido por la artillería inglesa.

Masas de tropas alemanas que semejaban olas vivientes son lanzadas una tras de otra contra el frente británico, pero han seguido la misma suerte que le cupo a la Vieja Guardia en Waterloo.

Unicamente en un sector situado en las cercanías de Sapingnies, consiguieron llegar detrás del frente británico. Fué con el objeto de arreglar su frente de acuerdo con las nuevas posiciones que ocuparon, que los ingleses se retiraron durante la noche.

COMUNICADO FRANCES

PARIS 26. (Oficial). — La batalla continúa desarrollándose con violencia. La pasada tarde como asimismo la noche, el enmigo multiplicó sus ataques en todo el frente situado entre Noyon y Chaulnes.

Nuestra artillería emplazada en buenas condiciones en la región de Noyon, fué apoyada en forma efectiva por la infantería, retardando así considerablemente el avance alemán.

Frecuentes contra-ataques nuestros causaron grandes pérdidas entre las tropas alemanas.

Noyon fué evacuado ayer en la noche en perfecto orden. Nuestras tropas se mantienen en la orilla izquierda del Oise.

EL PASEO DE LOS PRESOS EN PARIS

PARIS, 26.— Las autoridades de las prisiones han decidido no permitir a los prisioneros que hagan ejercicio durante los bombardeos del enemigo.

En la Santé se ha permitido realizar sus acostumbrados paseos a los prisioneros más prominentes. MM. Caillaux y Humbert se han acogido a esta concesión.

Telegrama de Lloyd George al generalísimo Haig

LONDRES, 26. — El siguiente telegrama ha sido enviado al generalísimo de los ejércitos británicos en Francia, Sir Douglas Haig:

"El Gabinete británico desea expresar al ejército sus agradecimientos y los de la nación entera por su magnífica defensa ante los ataques enemigos. Todo el imperio está lleno de orgullo al contemplar la resistencia heroica de sus bravos soldados contra las fuerzas formidables del enemigo. El imperio conoce la firmeza y el coraje de sus soldados cada vez que el honor del país depende de su valor.

"El imperio británico espera con confianza el resultado de esta lucha en que se juega el último y desesperado esfuerzo del enemigo que

Champaña Importado y Champaña Nacional vende ALFREDO BLANCHARD BANDERA 178

quiere aplastar a las naciones libres del mundo.

"Estamos detrás y prontos para hacer todo lo que está a nuestro alcance para aportar todas nuestra asistencia con verdadero espíritu de camaradería.

"Los hombres necesarios para llenar los vacíos y los cañones y las ametralladoras para reemplazar a las perdidas están ya en Francia y van en camino hacia el frente de batalla. Nuestros refuerzos de hombres y de cañones están listos para ser arrojados en la gran batalla.—Firmado).—Lloyd George".

"THE TIMES" ESTUDIA LA SITUACION

LONDRES, 26. — "The Times", dice:

"Hablar de terreno en este momento, puede inducir a un error, pues el objeto real del enemigo no es tanto de posesionarse de tal región, sino más bien destruir nuestras fuerzas. A este resultado el enemigo todavía no ha llegado y es igualmente poco probable que llegue, pues es evidente que las pérdidas del enemigo han sido hasta ahora considerablemente más pesadas que las nuestras.

"Tenemos aún derecho para decir, que nada de importancia de la batalla que se libra y de las tropas que se encuentran comprometidas, las pérdidas nuestras son relativamente ligeras. A decir verdad, hemos perdido mucho material de valor, comprendiendo algunos carros de asalto. Pero nuestras reservas de material es tan enorme que este género de pérdidas no constituye una gravedad real.

"La brecha abierta en nuestras líneas, como la ha descrito Sir Douglas Haig con exactitud, puede dar lugar a erradas interpretaciones. El hecho es que el enemigo ha pasado a través de nuestras posiciones defensivas preparadas pero no ha llegado a pasar a través de la muralla viva que siempre se yergue ante él. Nuestros ejércitos no han sido truncados y aunque hubo un repliegue relativamente importante, nuestra línea queda intacta y continua. Sobre todo, los alemane nosl tideuñ bre todo, los alemanes no lograron realizar su objetivo principal que era hundir el codo en el punto de contacto entre los ejércitos británico y francés. Sabemos que cada hora que dure la resistencia hace que las perspectivas de éxito del enemigo se hagan más difíciles. La cuestión tiempo es la esencia misma del proyecto enemigo.

"El problema planteado ahora a nuestras fuerzas en colaboración con las francesas en la extremidad del campo de batalla es establecerse nuevamente sobre una línea que sería aproximadamente la de 1916, teniendo sin embargo diversas posiciones dominantes agregadas.

"Hay numerosas posiciones preparadas en esta región.

"Como ya lo hemos dicho el tiempo es un factor esencial en esta batalla pues los alemanes juegan evidentemente todos sus haberes en esta tentativa de ponernos rápidamente fuera de combate. El golpe que descargan no puede, pues continuar, y será difícilmente repetido. Hasta ahora el enemigo ha sido favorecido por el buen tiempo, pero parece que el cambio está cerca.

"Notamos con orgullo y satisfacción, pero sin sorpresa, la calma y el coraje con que todo el país hace frente a la situación grave que atravesamos. Creemos que se deben tomar medidas adecuadas; el Gobierno no debe perder tiempo para declarar lo que nuevamente pide a la población civil, la que enteramente unida forma un block detrás del ejército en los campos de batalla."

Los sbjetivos alemanes en Francia

Comentarios de "The Westminster Gazette"

LONDRES, 26.—"The Westminster Gazette", al comentar en un artículo de fondo las noticias llegadas del frente occidental, dice:

"Sería un absurdo decir que hemos salido de nuestras dificultades o de negar la gravedad de estos días de ansiedad. Podemos, sin embargo, decir después de estos cuatro días que nada ha sucedido hasta ahora, que pueda conmover la fe y la confianza de que la nueva ofensiva arrastrará al enemigo a sufrir pérdidas inmensas sin que pueda llegar a obtener un resultado decisivo.

"Se puede anticipar que las ganancias obtenidas por el enemigo no están en relación con la cantidad de tropas puestas en juego y con la cantidad de tropas perdidas.

"Tenemos en nuestro poder pruebas e informes que demuestran que el enemigo esperaba al fin del tercer día habernos arrojado sobre toda la extensión de terreno de la batalla del Somme y de haber tomado posesión de la línea Albert-Roye. Lo que hay en realidad es que el enemigo ha llegado un poco más allá de la mitad de esa línea, sobre un sector de quince millas entre Peronne y Ham; en esta situación ha sido detenido.

"Todo el mundo está de acuerdo al afirmar que las pérdidas sufridas por el enemigo al atacar en formación cerrada son enormes y que el sólo motivo que puede justificar este derroche de vidas es la esperanza de forzar una decisión.

"Las promesas constantes y reiteradas del boletín a los ejércitos y los llamados hechos al público alemán de que la paz es inminente, indican claramente cual es el fin militar perseguido y cuál es el estado del espíritu público alemán. Se les dice que basta sostener por un poco más tiempo la situación para que Alemania pueda dictar la paz, después de la última gran batalla del oeste.

"Se aniquilaría completamente esta esperanza y se llegaría a una decisión a nuestro favor si solamente logramos impedir al enemigo obtener resultados decisivos."

Técnico

Competente para Fábrica de Calzado, se necesita.

CASILLA 3263

2087-26-c

MARQUÉS

Cigarrillos Habanos

COMUNICADO BRITANICO

LONDRES, 26. (Oficial).— La lucha decayó un tanto anoche. Nuestras tropas se han establecido en nuevas posiciones al este de Roye y Albert.

Al norte del Somme, se espera que la lucha continúe, pero hasta ahora los combates no se han desarrollado con la violencia de la jornada anterior.

El enemigo emprendió esta mañana nuevos ataques contra nuestras tropas y las francesas en las cercanías de Roye y Chaulnes.

Las pérdidas enemigas continúan siendo severas, lo que ha obligado al comando a reforzar nuevamente el frente de batalla, con tropas provenientes de todas partes del frente occidental.

Más de 70 divisiones enemigas han sido identificadas en esta gran acción.

INTERES QUE DESPIERTA EN SUIZA LA OFENSIVA ALEMANA

ZURICH, 26.— La ofensiva ha provocado un gran interés en Suiza, principalmente en los círculos políticos. Se opina que esta batalla decidirá probablemente la suerte de la guerra. Se tiene la mayor confianza en el valor de los soldados aliados y en su potencia material.

"LA GUERRA TERMINARA CON LA ACTUAL BATALLA"

Lo predice "L'Homme Libre"

PARIS, 26.—"L'Homme Libre" en la actual batalla la decisión de la suerte del mundo y dice que después de ella la guerra podrá durar todavía algún tiempo, pero virtualmente habrá terminado, por que el esfuerzo alemán ya habrá dado su máximo, mientras que el esfuerzo aliado se reservará esperando la hora del ataque con nuevas fuerzas que crecen a cada momento.

Los probables resultados de la ofensiva

Artículo del coronel Repington

LONDRES, 26. — El coronel Repington, crítico militar del "Morning Post", dice:

"Desde hace tiempo se han tomado entre los generalísimo Haig y Petain, diversas disposiciones para asegurar el apoyo mútuo entre ambos ejércitos y el caso presente es uno de los que se debe haber estudiado.

"Los franceses al relevar parte de nuestras tropas en la estremidad sur de la línea debe haber aliviado de una manera notable la tarea de nuestro quinto ejército.

"Baupaume y Peronne han caído en poder de los alemanes cuatro días después de la fecha fijada por los alemanes para ello. Esto da lugar a pensar que la avalancha será prontamente detenida y rechazada.

"La lucha en el sector central de la batalla se desarrolla, ahora, en una región enteramente devastada, en el campo de batalla del Somme; más al oeste se encuentran nuestras antiguas trincheras ocupados durante tanto tiempo antes de Junio de 1913. Antes del repliegue han vuelto nuestros hombres a sus trincheras de esa línea y es actualmente tan fuerte que puede detener nuevos progresos que quiera intentar el enemigo.

"Hasta ahora el enemigo es indudablemente muy superior en número a los dos ejércitos británicos contra los cuales ha combatido hasta el día de hoy.

"El total de nuestras pérdida según todos los informes que las calculan, son muy inferiores a lo que habríamos imaginado.

"El número de cañones perdidos crece, pero tanto en Francia como en Inglaterra hay una gran reserva y es fácil reemplazar nuestras pérdidas y nuestras reservas de municiones acumuladas detrás del frente están prontas a servirnos.

"Debemos conservar la más entera confianza en nuestros hombres y esta confianza está justificada por hechos pasados."

La moral de las tropas aliadas

Correspondencia de Perry Robinson

LONDRES, 26.— El corresponsal de guerra Mr. Perry Robinson en un telegrama enviado el Lunes dice:

"Viajando detrás de nuestras líneas he podido darme cuenta de la determinación fría y ordenada de nuestros hombres; de su actitud y de sus expresiones que traducen elocuentemente la confianza en ellos mismos. Los que se presentaron en batalla sabían lo que les esperaba y se dirigían al frente bromeando y riendo, y regresaban llenas de sangre. Han marchado al campo de batalla llenos de fuego el corazón y con la altivez y el orgullo propio de los que combaten por una causa noble.

"En todas partes se oye la misma historia: las pérdidas alemanas han sido enormes."

LA SITUACION INTERNA DE ALEMANIA Y LA OFENSIVA DEL OESTE

Declaraciones de Mr. Ernest Pyke

LONDRES, 26.— "The Daily Mail" publica un artículo de Mr. Ernest Pyke de Londres, persona bastante conocida y que ha regresado recientemente de Alemania después de permanecer internado en Ruhleben cerca de tres años y medio.

Mr. Pyke ha tenido la ocasión excepcional de observar el estado de los asuntos de Berlín, pues tenía permiso para visitar la capital alemana dos o tres veces por mes para llenar sus funciones del campamento de internación.

Mr. Ernest Pyke está completamente convencido de que la tentativa desesperada del Estado Mayor Alemán es dictada por el temor que se tiene al populacho alemán.

"Alemania, ha dicho Mr. Pyke, sufre privaciones sin nombre. Implora alimento y paz, y debe obtener rápidamente una decisión. Observando a Alemania, día a día he visto acercarse gradualmente el hastío de la guerra acompañado por el hambre. La clase mediana ha sido tan seriamente perjudicada, que junto con los huelguistas, han desfilado ante nuestro campo de internación de Ruhleben, invitándonos a salir y a unirnos con ellos."

EL ATAQUE ALEMAN CONTRA FRANCIA

Artículo de "The Dayli News"

LONDRES, 26.— "The Daily News", dice:

"No hay razón para que exista el pánico. El enemigo ha obtenido algunos éxitos, pero ha sufrido al mismo tiempo reveses. Ha hecho retroceder la línea británica, pero no la ha quebrantado. No podemos pensar que los éxitos del enemigo del sur puedan eclipsar los fracasos sufridos en el norte. Sobre esta parte del frente la línea británica no ha aparentemente cedido a los golpes aplastantes asestados por el enemigo, y que han sido apenas menos potentes que los asestados al sur de Peronne.

"La firmeza de la línea británica en ese punto rechazó la doble arremetida enemiga efectuada a un precio que todos reconocen que es enorme.

"Es muy lógico razonar que el enemigo no ha cumplido nada semejante a lo que creía cumplir en los cuatro o cinco primeros días de batalla.

"Las ventajas estaban basadas en su repentino e impetuoso ataque. Cada día que pasa esta ventaja va mermando.

"Si recordamos el caso de Verdun, podemos hacer una comparación en la fuerza de impulsión y en la sorpresa de la ofensiva preparada. Podemos tomar en cuenta que este golpe ha sido preparado con gran amplitud, desde hace mucho tiempo.

"Se puede creer con confianza que la fuerza inicial del golpe contra el Somme se ha agotado, mientras la línea será restablecida, y que el gran golpe sobre el cual Alemania había basado todas sus esperanzas ha sido nulo.

"Los próximos días pueden decir no solamente de nuestra suerte sino también de la libertad humana y del mundo entero.

"No es la primera vez en la historia, que nuestras islas tienen que hacer frente a horas amargas.

"Nosotros hemos sobrevivido a estas horas en el pasado y nosotros ahora sobreviviremos si nuestro coraje es digno de nuestros padres, los cuales nos han engendrado y legado esta herencia de libertad, por la cual nuestros hijos mueren hoy."

EL COMIENZO DE LA OFENSIVA ALEMANA

Informaciones del corresponsal de "The Daily Mail"

LONDRES, 26. — "The Daily Mail" informa que su corresponsaal en el frente le anuncia que las condiciones en que se prosigue actualmente la guerra han variado considerablemente en los últimos tres días.

Se ha vuelto, agrega el diario, al primer mes de la actual guerra, en que el cambio de posiciones era diario."

Agrega el corresponsal de "The Daily Mail" que él pudo presenciar la primera fase de la ofensiva alemana desde un cerro, desde el cual se dominaba un magnífico panorama. Abajo la llanura se encontraba limitada por dos salientes. Los soldados acababan de almorzar, cuando en algunos sitios los cañones empezaron a disparar contra los tanques alemanes que se podían divisar a través de los cerros en dirección al valle.

EN EL FRENTE DE ITALIA SE HABRIA INICIADO LA OFENSIVA POR LOS AUSTRIACOS

Información norte-americana

WASHINGTON, 26.— Despachos oficiales aseguran que el general Auffenber, ex-Ministro de la Guerra del Austria, informa que la ofensiva austriaca se ha renovado en Italia. Se asegura que este movimiento está en estrecha relación con las operaciones que en la actualidad se llevan a cabo en el frente de Francia, pero sobre su resultado no se puede hacer predicción alguna por el momento.

Los alemanes se apoderan de Roye

Las tropas franco-británicas y las norte-americanas combaten en estrecha unión

LONDRES, 23.— Oficialmente se anuncia que a las 10.30 de esta mañana los alemanes se apoderaron de Roye.

El enemigo ha sido detenido al oeste de Roye y Noyon.

En el sector de Roye los anglo-franceses y los norte-americanos combaten hombro a hombro.

Refuerzos franceses son enviados apresuradamente al campo de batalla.

La esterilidad de la ofensiva alemana

Información británica

LONDRES, 26.—La Agencia Reuter ha recibido del Cuartel General francés la siguiente información:

"Cada pulgada de terreno que se retiran los británicos representa fuertes pérdidas para los atacantes. La línea inglesa se sigue retirando lentamente ante la presión alemana.

"Las nuevas que se reciben del campo de batalla deben ser leídas con entera calma, y la confianza del pueblo no debe disminuir. En el frente británico se adoptan las medidas necesarias para iniciar a su vez el avance en el momento oportuno.

"En los primeros días del combate se marcó el máximum de la ofensiva alemana. El enemigo con las ventajas obtenidas se encuentra en situación de elegir el punto en el cual puede continuar su ataque. Las tropas británicas se vieron obligadas a retirarse por razones de defensa y para asegurar todos los puntos donde el enemigo podría tener expectativas de obtener un buen resultado. Las ventajas ganadas por los alemanes no son proporcionadas con sus esfuerzos.

ALGUNAS FAMILIAS ABANDONAN PARIS A CAUSA DEL BOMBARDEO

BERNA, 26.—Una información oficiosa anuncia que numerosas familias han comenzado a abandonar precipitadamente París, a causa del insistente bombardeo de la capital por los cañones alemanes.

La información agrega que las autoridades resolverán la evacuación de toda la población civil en caso que el bombardeo continúe.

COMUNICADO ALEMAN

BERLIN, 26.—(Oficial).—Nuestras baterías de largo alcance continúan bombardeando París desde las primeras horas de la mañana de ayer hasta el obscurecer del mismo día. La eficacia de los proyectiles se pudo comprobar por numerosos incendios que estallaron en la capital francesa.

FUME CIGARRILLOS AVILÉS

Especiales, 30 cts. cajetilla.
Extra finos, 40 cts. cajetilla.
Hay de ventas en todas las buenas cigarrerías.

2034-28-c

Durante la noche anterior nuestros aviadores de reconocimiento comprobaron un gran incendio en Saint Denis, donde se hallan instaladas grandes usinas de guerra.

Hoy se produjeron nuevos incendios originados por los proyectiles de alta explosión, que han dado sorprendentes resultados.

COMUNICADO ALEMAN

BERLIN, 26.— (Oficial Vía Londres).— Derrotamos a los ingleses reforzados por los franceses.

En Flandes los franceses atacaron desesperadamente pero fueron derrotados. Nos hemos apoderado de Bihucourt, Biefvillers, Grevillers, Irles, Miraumont y atravesamos el río Ancre. Tomamos por asalto las alturas de Maisonette.

Los franceses procedentes de Noyon han sido derrotados. Nos hemos apoderado de Bussy.

COMUNICADO ALEMAN

BERLIN, 26.— (Flash Bulletin). —Nos hemos apoderado de Biaches, al oeste de Bapaume y de Barleux al sudoeste del mismo punto.

El número de cañones tomados por nuestras tropas ascienden ahora a 978. También han caído en nuestro poder 100 tanques.

COMUNICADO BRITANICO

LONDRES, 26.— (Flash Bulletin).— Los alemanes se han apoderado de Roye.

COMUNICADO FRANCES

PARIS, 26.— (Oficial).— En la tarde la batalla continúa con violencia. Durante la noche el enemigo ha multiplicado la violencia de sus ataques en todo el frente de Noyon a Chaulnes.

Nuestra artillería de la región de Noyon apoya eficazmente la infantería cuya resistencia y la frecuencia de sus contra-ataques retardan el empuje alemán. Los alemanes han sufrido pérdidas elevadas.

Noyon ha sido evacuado durante la noche en medio del mayor orden.

Sostenemos sólidamente la orilla izquierda del Oise. En el resto del frente no han ocurrido otras novedades de importancia.

M. CLEMENCEAU CONFERENCIA CON EL GENERALISIMO PETEAIN EN COMPIEGNE

PARIS, 26.— El Premier Clemenceau se dirigió ayer a Compiegne, en donde conferenció con el generalísimo Petain.

El primer Ministro regresó inmediatamente a París.

Se firma el trado de paz entre Rumania y Austria-Hungría

PARIS, 26.— Un despacho llegado de Basilea dice:

"Comunican de Bucarest que las principales cláusulas del tratado de paz con Rumania han sido firmadas esta mañana".

LA PRESION ALEMANA EN LA LINEA DE BONCHES A ORVILLERS

Los ataques contra Noyon

CUARTEL GENERAL BRITANICO, 26.—La lucha ha continuado durante todo el día de ayer con gran intensidad a lo largo de toda la línea.

Los alemanes presionan fuertemente en la línea de Bouches, Chaulnes, Estrees, Dompierre, Mericourt, Miraumont, Achiet-le-Grand, Sapignies y Orvillers.

Se combate fuertemente en Grevillers y desesperadamente en las vecindades de Nesle, ciudad que los alemanes tienen en la actualidad en su poder.

El enemigo ataca fuertemente en dirección a Noyon, pero la resistencia que se le ha ofrecido parece haber detenido en algo el avance de los alemanes.

Bapaume ha sido convertido en un infierno por escuadrones de aviadores británicos que han bombardeado incesantemente la ciudad.

COMUNICADO ALEMAN

BERLIN, 26.—(Oficial).—En la continuación de la gran batalla que se libra en Francia, nuestras tropas consiguieron ayer nuevos éxitos.

Algunas divisiones inglesas traídas expresamente de Flandes y otras francesas traidas de Italia han sido lanzadas contra nuestros regimientos en desesperados ataques, pero han sido rechazadas en todas las ocasiones.

Los ejércitos de von Below y de von der Gallwitz han conseguido finalmente posesionarse de Esvillers después de una encarnizada batalla, llena de peripecias y en su avance contra Achiet-le-Grand se apoderaron de Bihucourt Blefvillers, Grevillers y también de Irles y Miraumont y cruzaron el río Ancre.

Los ingleses con tropas frescas iniciaron un violento ataque a lo largo de todo el frente en dirección a Albert pero fueron rechazados después de una encarnizada lucha.

Nuestras tropas cruzaron el camino que conduce de Bapaume a Albert, cerca de Courcelette y Pozieres.

Al sur de Peronne, el general von Hofacker forzó el paso de Hommo apoderándose por asalto de la altura de la Maisonette que fué tan atacada en la batalla del Somme el año 1916, lo mismo que Biaches y Barleux. En estos sitios el enemigo ha llevado fuertes contra-ataques contra nuestras líneas.

El ejército de von Hutier después de prolongada lucha rechazó al enemigo cerca de Marche-le-Pot y Attencourt, cerca del ferrocarril de Peronne a Roye.

Estalón fué defendida tenazmente por los anglo-franceses que fueron obligados a abandonarla.

RESTAURANT LA ALHAMBRA

San Antonio 376. — Entre Huérfanos y Merced

Este restaurant que recién abre sus puertas, ofrece al público su excelente cocina atendida por un especializado en el ramo.

Almuerzo y comida a $ 3 con vino y a la carta.

Se reciben pensionistas.

2017-30-c

MADERAS WILLIAMSON BALFOUR y Co.
Avenida Irarrázaval Número 407
2011-1-

LOS ATAQUES ALEMANES EN EL OESTE

Comentarios de un diario

LONDRES, 26.—Al comentar las respectivas batallas del frente del oeste el "Taeglische Rundschau" del Domingo pasado, intenta manifiestamente rebajar las grandes esperanzas que el alemán ha fundado sobre la gran ofensiva. El diario cree igualmente que será necesario aplastar al ejército británico antes que llegar a quebrantar su resistencia. De una manera significativa el diario dice textualmente:

"A este propósito no hay que olvidar que en el frente del oeste la oposición de las fuerzas británicas es muy fuerte. Tan pronto como el primer choque se ejecute los alemanes habrán forzado las posiciones avanzadas británicas entre Cambrai y La Fere. Nos encontramos entonces ante fuerzas enemigas tan importantes que va a ser necesario proceder a un nuevo ataque mucho más enérgico contra la línea británica. Si después es imposible para nuestra infantería romper todas las líneas después de un corto y violento bombardeo, luego nos será imposible también romperla en definitiva".

COMUNICADO FRANCES

PARIS, 26.— (Oficial) de la noche).— Sostenemos sólidamente las posiciones de la orilla derecha del Oise, rio arriba de Noyon.

Continúan los combates violentos en la línea Draycsur-Somme-Chaulnes-Roye-Noyon.

La guerra en el Mar

HUNDIMIENTO DE UN DESTROYER BRITANICO

LONDRES, 26.— Oficialmente se anuncia que un destróyer británico se hundió por efecto de una colisión, el 23 del corriente.

Un oficial y un marinero perecieron ahogados.

COMUNICADO BRITANICO

LONDRES, 26. — Comunicado del Almirantazgo:

"Los aviadores navales han desarrollado grande actividad entre el 21 y el 24 del corriente.

"Varios hidro-aeroplanos que salieron de Dunkerque destruyeron a 10 máquinas enemigas, obligaron a descender a 7 más e incendiaron a un globo cautivo que cayó inflamándose.

"Además efectuaron tres raids de bombardeo contra Brujas, donde dejaron caer varias bombas con visibles buenos resultados.

"Uno de nuestros hidro-aeroplanos fué forzado a descender sobre el mar. Su piloto fué recogido por un destróyer francés.

"Todos los demás hidro-aeroplanos regresaron en salvo."

El "U 48" en el Ferrol

La tripulación será internada

EL FERROL, 26.—El submarino alemán que entró a este puerto en demanda de refugio, es el U-48.

Las autoridades del puerto, inmediatamente después de la llegada de la nave, procedieron a tomar el armamento y las municiones que tenía a bordo.

Se ha resuelto que la mayor parte de la tripulación, compuesta por una treintena de hombres, sea internada en Alcalá de Henares.

INFORME OFICIAL SOBRE EL COMBATE NAVAL FRENTE A DUNQUERKE EL 21 DE MARZO

Cinco contra-torpederos aliados atacan a 18 contratorpederos alemanes. — Tres barcos alemanes hundidos

LONDRES 26. — El informe oficial del encuentro habido entre los contratorpederos alemanes y británicos frente al puerto de Dunquerke el 21 de Marzo ha sido dado a la publicidad ayer.

El informe dice textualmente:

"En las últimas horas, antes que apareciera la aurora del 21 de Marzo, los contratorpedros británicos "Botha" y "Morris", y los contratorpederos franceses "Nehl", "Mahon" y "Boucluer", que patrullaban en esa región, oyeron repentinamente el rumor sordo de un cañón en dirección al norte. Era evidente que el enemigo bombardeaba las ciudades y los balnearios franceses abandonados. Las fuerzas aliadas partieron a toda velocidad hacia el sitio de donde partían los sonidos y los resplandores. El "Botha" dirigía la marcha. El comandante de esta nave ordenó arrojar un obus luminoso, que tuvo por resultado hacer cesar el bombardeo y dispersar las fuerzas enemigas. Los patrulleros aliados investigaron entonces en dirección al noroeste en la esperanza de cortar la comunicación del enemigo. Al mismo tiempo un obus luminoso dibujó las sombras y los contornos de los contra-torpederos y torpederos enemigos, que huían hacia sus bases protegidas por la obscuridad.

Momentos después las fuerzas francesas y británicas acribillaban al enemigo por medio de un violento fuego y el combate se iniciaba sobre la marcha. Ningún disparo de los torpederos enemigos hizo blancos. Pero el contra-torpedero británico "Morris" en la primera embestida hizo impacto en un contra-torpedero alemán de grandes dimensiones y lo torpedeó momentos después desde una distancia de 500 yardas. El buque enemigo hizo explosión y se hundió repentinamente.

Un proyectil, cuya procedencia no se sabe, cortó la cañería principal del contra-torpedero "Botha". El comandante de este barco arrojó dos torpedos contra los buques enemigos que marchaban a la cabeza, y virando bruscamente a bordo, expoloneó en pleno flanco a un buque enemigo que fué partido en dos pedazos.

El "Botha" viró nuevamente e intentó renovar el golpe contra un buque enemigo, que seguía detrás de su primera víctima; éste esquivó el golpe, pero cayó en las manos de un contra-torpedero francés que lo destrozó a cañonazos.

No menos de 18 torpederos y contra-torpederos enemigos habían salido de sus bases para efectuar este raid a la costa, pero dos contra-torpederos británicos y tres franceses lo atacaron sin vacilación y los pusieron en un estado lastimoso. Tres buques enemigos fueron hundidos y los otros quince fueron gravemente dañados por los aviones navales, obligándolos a regresar a sus bases en una fuga desordenada".

NUEVOS TRANSPORTES PARA EL ENVIO DE TROPAS YANQUIS A EUROPA

RIO DE JANEIRO, 26.— Pasajeros llegados en el vapor "Orita" declararon que la Royal Mail va a retirar algunos vapores más de la línea sud-americana para dedicarlos al transporte de voluntarios del ejército norte-americano.

(Agencia Americana)

DETALLES SOBRE EL VIAJE DEL "VICTORIA EUGENIA"

No fué detenido en el camino

MONTEVIDEO, 26.— Se había dicho que el vapor español "Victoria Eugenia", que ha arribado a este puerto, había sido detenido por un submarino. Los pasajeros dicen que esa versión es inexacta y manifiestan que salieron de Barcelona el 4 del corriente sin que durante el viaje tuvieran novedad ninguna.

El único vapor que se encontró en el camino fué el "Infanta Isabel" tres días antes de cruzar el Ecuador. Según informes el barco tiene suficiente provisión de carbón.

Algunos pasajeros dicen que en España se ha descubierto un gran contrabando de alimentos a Francia. Ultimamente se descubrió un depósito clandestino con artículos de valor de más de dos millones de pesos.

LOS ALEMANES PONEN EN LIBERTAD A UN VAPOR SUECO

ESTOCOLMO, 6.—Se anuncia que los alemanes han puesto en libertad al vapor sueco "Princess Ingeborg".

Confiscación de dos vapores holandeses y uno ruso en Halifax

HALIFAX, 26. — Las autoridades navales han tomado posesión de dos barcos holandeses y uno ruso que se encuentran fondeados en este puerto.

La bandera británica no será izada a bordo de los barcos holandeses mientras las tripulaciones no hayan partido para Holanda.

En el buque ruso, la bandera de Rusia fué arriada; pero no ha sido aún enarbolada en su reemplazo la bandera inglesa.

La guerra en Asia y Africa

COMUNICADO BRITANICO

LONDRES, 28.— (Rush Bulletin. Oficial).— En la noche del 23, echamos tres nuevos puentes a través del Jordán, que fué cruzado por nuevas tropas.

En la tarde del 24, nuestras tropas habían avanzado 9 millas a través del accidentado terreno de la región, en dirección a Essalt.

Nuestras fuerzas de infantería montada han colocado un nuevo puente en Elhoweil, a tres millas al sur de la ciudad.

El avance ha sido porfiadamente dificultado por tropas turco-germánicas. Se han hecho prisioneros de ambas nacionalidades.

De resultas de un brillante ataque del batallón de infantería de Londres, una batería completa de artillería, cayó en nuestro poder.

Máquinas del Real Cuerpo de Aviación y del Cuerpo Australiano han atacado con gran éxito al enemigo en marcha y sus convoyes de transportes.

Varios trenes del ferrocarril de Bedjas han sido atacados con espléndidos resultados."

La guerra austro-italiana

COMUNICADO ITALIANO

ROMA, 26. — (Oficial).—A lo largo de todo el frente ha habido el fuego usual de las artillerías. Nuestras partidas de reconocimiento han desarrollado moderada actividad.

Seis aeroplanos enemigos han sido derribados.

Las discusiones sobre paz

CONTRA LA CONFERENCIA INTERALIADA DE LOS ESTADOS UNIDOS

Decisión de la Unión de Marineros y Maquinistas

LONDRES, 26.— La Unión de Marineros y Maquinistas ha decidido que sus miembros rehusen permitir la salida de los vapores en que hayan de partir los delegados a la Conferencia Socialista Interaliada que va a celebrarse en los Estados Unidos.

La situación en Rusia

EL GOBIERNO AUTONOMO DE LA CRIMEA

Comentarios de diarios turcos

LONDRES, 26.— "The Central News Agency" ha recibido de Amsterdam la siguiente información:

"Los diarios turcos manifiestan que todo lo relativo al gobierno autónomo de la Crimea debe ser tratado con Turquía, tal como lo referente a la provincias rusas del Báltico debe ser arreglada con Alemania".

DERROTA DE LA GUARDIA ROJA EN FINLANDIA

ESTOCOLMO, 26.— Según informaciones recibidas de Helsingfors, la Guardia Roja en Finlandia ha sido derrotada y huye hacia el sur presa del pánico.

Este desastre habría sido originado por un movimiento de flanqueo de los finlandeses realizado por el oriente.

La estación de Sainula ha sido ocupada. Se dice que en su huida los Guardias Rojos han dejado grandes cantidades de víveres, cañones y un considerable número de prisioneros.

EN UKRAINA SE HABRIA RENOVADO LA LUCHA ENTRE MAXIMALISTAS Y ALEMANES

LONDRES 26. — La Agencia Reuter ha recibido la siguiente información:

"De Petrograd se informa que la lucha ha sido renovada en Ukraina entre alemanes y maximalistas.

Se anuncia que los primeros se apoderaron de Krementchun y después de Kherson.

El servicio de ferrocarriles en Rusia

Se constituye la dictadura en este servicio público

MOSCOU 26. — El Consejo de Comisarios decretó que los comisarios de los ferrocarriles quedaran investidos de facultades dictatoriales en todo lo que se refiera al transporte en el país.

El dictador queda autorizado para emplear las fuerzas militares si es necesario, para hacer cumplir sus órdenes.

El Gobierno solicitó de los Estados Unidos que permita al ingeniero norte-americano Mr. Stevens, regrese a Rusia inmediatamente con el objeto de que proceda a la reorganización de los servicios.

La América Latina ante la guerra

EL MINISTRO INGLES CONFERENCIA CON EL CANCILLER PECANHA

RIO DE JANEIRO, 26. — El Ministro inglés estuvo en el Palacio Itamaraty y conferenció reservadamente con el Ministro de Relaciones, señor Pecanha, sobre un asunto que, según se dice, es de gran importancia. Los resultados de la conferencia se mantienen en la más completa reserva.

(Agencia Americana)

Las sátiras contra Chile en Rio

Explicación de "A Epoca"

RIO DE JANEIRO 26. — Bajo el título "Una actitud mal comprendida y una nota oficial", dice "A Epoca":

"Con el único fin de dar una prueba fotográfica del trabajo incesante y mezquino de los súbditos del Kaiser en la América del Sur, en el sentido de deprimir a los pueblos aliados que combaten contra Alemania o lo que es igual a los que luchan por la civilización contra la barbarie sistematizada en los más indignos progresos, estampamos ayer un facsímil del mapa germánico que se está distribuyendo en Chile y en el cual hay estampadas caricaturas de los pueblos aliados y de aquellos que no han entrado definitivamente en la guerra, pero que han roto sus relaciones con Alemania.

"Evidentemente, esto se despren de sin gran esfuerzo, al estudiar nuestra tradicional línea de conducta para el bello país amigo, Chile, al que siempre hemos distinguido con la más grata y honrosa deferencia; en nuestra publicación de ayer no hemos tenido ni podíamos tener el fin de molestar siquiera a aquella República sudamericana, leal y sincera amiga del Brasil.

"Además, son conocidos nuestros procederes periodísticos y nuestra simpatía por la política internacional adaptada por la Cancillería brasileña, que ha hecho un círculo de confraternidad entre los pueblos americanos, tanto del norte como del sur de la América, de modo que no puede atribuírsenos propósitos de intentar debilitar cualquiera de los lazos que unen a los países de la América.

"Refiriéndonos al mapa que dió motivo a esa publicación, empleamos en verdad palabras enérgicas de censura contra la perfidia alemana, pero sin responsabilizar por tales procederes al Gobierno ni al pueblo chilenos.

"Posiblemente, el lenguaje de nuestro redactor que escribió la nota en cuestión, se tornó candente por sus ardores patrióticos y por la repugnancia que le ha causado tales procederes.

"Así se justifica la actitud asumida por nuestra Cancillería, que se apresuró, como le compite, a desautorizar los conceptos que pudiesen herir la susceptibilidad de la gran nación amiga.

"Nuestra censura se dirigió a los malos elementos que en ése, como en otros países, hacen el juego de los alemanes sin solidaridad ni responsabilidad de sus respectivos gobiernos.

"Sólo nos resta proceder a la publicación de la nota enviada por el Ministro de Relaciones Exteriores a su colega el de Justicia".

(Agencia Americana)

Informaciones generales

Se anuncia una huelga de mineros en Gran Bretaña

LA HAYA, 26.—Informaciones recibidas de Inglaterra indican que se habrían producido algunos disturbios entre los obreros de las cuencas mineras de Gran Gretaña. Según estas informaciones los obreros de los establecimientos mineros habrían abandonado el trabajo hace tres días, como protesta contra el proyecto del Gobierno que llama a los mineros a las filas del ejército.

ARGENTINA

BUENOS AIRES 26. — **Rumores de viaje del Presidente de Chile.** — "La Razón" no cree en la veracidad del rumor que circula que el Presidente de Chile, señor Sanfuentes, efectuaría un viaje a Francia.

LA EMBAJADA A LAS FIESTAS DE MAIPO

BUENOS AIRES 26. — En la Embajada argentinaa que irá Chile a las fiestas de Maipo, figurará como agregado el Ministro argentino señor Carlos Gómez; de secretarios irán los señores Olazábal, Delvelle, Deviller y Norberto Lainez, y como agregados civiles los señores Quiroz, Elizalde y Noel.

VALPARAISO

Accidente.—El automóvil del Presidente de la República, gobernado por Nemesio Escorza, atropelló ayer en la calle Colón, casi esquina de Merced, al joven de 18 años, Guillermo M. Dávila, fracturándole el cráneo e hiriéndolo gravemente en el tórax y en las piernas.

El chauffeur trató de huir, pero fué detenido por dos guardianes, los que lo condujeron a la 3.a Comisaría.

Movimiento de vapores.—Ayer entraron:

El "Huasco", de Colón, con surtido y consignado a la Compañía Sud-Americana de Vapores.

El "Aysen", de Lota, con surtido y consignado a la Compañía Sud-Americana de Vapores.

El "Almirante Goodrich", de Estados Unidos, con madera y consignado a los señores Wessel Duval y Cía.

El "H. Pontoppidan", de Baltimore, con carbón y consignado a los señores Pretot, Fontaine y Cía.

El "Corral", de Coronel, con surtido y consignado a la Compañía Carbonífera Schwager.

El "Lala", de Coronel, con carbón y consignado a los señores Germain y Sierra.

Salieron ayer:

El "Don Luis", para Lota, directo y despachado por la Compañía de Lota y Coronel.

El "Iris", para Caldera e intermedios y despachado por el señor Manuel Ibáñez G.

El "Gerda", para Huasco, directo y despachado por los señores Wiegand y Cía.

El "Elena", para Chañaral e intermedios y despachado por los señores Villagrán, Aguayo Co.

El transporte "Otranto", para Alta mar y despachado por el señor Cónsul inglés.

El "Atlas", para Antofagasta, directo y despachado por la Compañía de Remolques y Transportes Marítimos.

La chata "Izak", para Antofagasta, directo y despachado por la Compañía de Remolques y Transportes Marítimos.

Hoy salen:

El "Coronel", para Arica e intermedios y despachado por los señores Etchegaray, Onfray y Co.

El "Quito", para Iquique e intermedios y despachado por los señores Etchegaray, Onfray y Co.

El "Arauco", para Caleta Buena e intermedios y despachado por los señores Artigas, Riofrío Co.

El "Aysen", para Colón e intermedios, rápido, a las 4 P. M., despachado por la Compañía Sud-Americana de Vapores.

Próximas llegadas de vapores:

El "Magallanes", de Punta Arenas, llegará el Sábado 30, consignado a los señores Duncan, Fox y Cía.

El "Sherman", de Nueva York, llegará el Miércoes 27, consignado a los señores Wessel Duval y Cía.

El "Virginia", de Nueva York, llegará el Viernes 29, consignado a los señores Pretot, Fontaine y Cía.

El "Caupolicán", de Iquique, llegará el Viernes 29, consignado a los señores Wiegand y Cía.

El "Taltal", de Arica, llegará el Domingo 31, consignado a los señores González Soffia y Cía.

El "Fresia", de Iquique, llegará el Lunes 1.o, consignado a los señores R. W. James y Cía.

El "Teja", de Iquique, llegará el Jueves 4, consignado al señor Hugo Gosch.

El "Imperial", de Colón, llegará el Martes 2, consignado a la Compañía Sud-Americana de Vapores.

El "Quilpué", de Colón, llegará el Jueves 11, consignado a la Compañía Inglesa de Vapores.

El "Cachapoal", de Colón, llegará el Martes 9, consignado a la Compañía Sud-Americana de Vapores.

El "Palena", de Eten, llegará el Martes 16, consignado a la Compañía Sud-Americana de Vapores.

El "Maipo", de Eten, llegará el Martes 23, consignado a la Compañía Sud-Americana de Vapores.

El "Limarí", de Colón, llegará el Martes 23, consignado a la Compañía Sud-Americana de Vapores.

El "Aysen", de Colón, llegará el Martes 30, consignado a la Compañía Sud-Americana de Vapores.

Informaciones del país

TARAPACA

IQUIQUE.— Explorador Shackleton.— En viaje a Estados Unidos pasó por este puerto el explorador Shackleton. Invitado por el cónsul y personalidades ingleses visitó la ciudad, siendo muy agasagado. Los diarios dedícanle elogiosos artículos.

Centenario de Maipo. —Las autoridades militares confeccionan un programa de fiestas para celebrar el Centenario de Maipo.

Epidemia de beriberi.— En el vapor "Nawab" se presentaron tres casos de beriberi. Las autoridades han adoptado medidas para impedir su propagación.

Enganche.— Llegó del sur un nueva enganche de trabajadores, para las salitreras. Se sabe que el Gobierno no autorizará más enganches; pues hay gente de sobra en la salitreras, lo que da márgen para que los trabajadores sean explotados.

Fallecimiento. — Falleció el miembro honorario del Cuerpo de Bomberos, señor Juan Herrera; a quien se le han hecho solemnes funerales.

Incendio.— Se ha incendiado el estanque de petróleo con 6,000 toneladas, ubicado en el barrio Colorado de propiedad de la Unión Oil Company, y llegado anteayer de Estados Unidos.

La explosión, que ha sido casual, produjo un inmenso pánico y dió muerte a dos obreros. Las pérdidas son considerables.

CONCEPCION

En la 2.a Compañía de Bomberos.—En honor de su director— El Domingo último se efectuó en el Parque Ecuador un ejercicio que la 2.a Compañía de Bomberos tenía anunciado en homenaje de su director don Fernando L. Testus. El ejercicio fué brillante y los voluntarios demostraron mucha destreza en las diversas pruebas que realizaron.

Terminado esto, se trasladaron al cuartel de la 2.a Compañía, donde se llevó a efecto la repartición de premios, siendo acreedores a tal distinción, don Fernando L. Testus, con escudo de oro, por 3 años de buena asistencia y don Carlos A. Balboa, galón de oro y una estrella de plata por 5 años de servicios.

Después de la repartición de premios la Compañía se trasladó al Hotel Medici, donde se tenía preparada la manifestación en honor del director don Fernando L. Testus.

El homenaje resultó digno del festejado, quien se manifestó muy complacido por la expresión de afecto con que se le distinguió.

Manifestación política. — Espléndida resultó la manifestación de simpatía que sus amigos políticos ofrecieron en el Club de Regatas Arturo Prat al diputado electo señor Abaraim Concah.

Ofreció el banquete el regidor municipal señor Federico Espinoza y contestó el festejado.

Hablaron además los señores Vicente Acuña, Manuel Gamboa, Víctor Bahamonde, Augusto Rivera, Tomás Sepúlveda y varios otros caballeros.

LOS SERVICIOS DE LA ARMADA

EXPOSICION DEL DIRECTOR GENERAL AL SUPREMO GOBIERNO

Refuta todos los cargos de la Comisión Cuevas-Puelma

(Continuación)

CUADRO N.o 4

Capitanes de Corbeta (dotación actual: 49)

1.—Comandante del Grupo Art. de Costa.
2.—Sub-director Escuela de Artillería.
3.—Sub-director Escuela de Torpedos.
4.—Oficial detall acorazado "Cochrane".
5.—Oficial detall acorazado "Capitán Prat".
6.—Oficial detall crucero "O'Higgins".
7.—Oficial detall crucero "Esmeralda".
8.—Oficial detall crucero "Chacabuco".
9.—Oficial detall crucero "Blanco Encalada".
10.—Oficial detall crucero "Ministro Zenteno".
11.—Oficial detall destroyer "Almirante Lynch".
12.—Oficial detall destroyer "Almirante Cóndell".
13.—Oficial detall transporte "Rancagua".
14.—Oficial detall transporte "Maipo".
15.—Oficial detall transporte "Angamos".
16.—Oficial detall crucero "Presidente Errázuriz".
17.—Oficial detall corbeta "General Baquedano".
18.—Oficial detall fragata "Lautaro".
19.—Oficial detall Grupo Valparaíso.
20.—Oficial detall Grupo Talcahuano.
21.—Comandante crucero - torpedero "Talcahuano".
22.—Comandante crucero - torpedero
23.—Comandante destroyer "Serrano" "Tomé".
24.—Comandante destroyer "O'Brien"
25.— Comandante destroyer "Merino Jarpa".
26.— Comandante destroyer " Muñoz Gamero".
27.—Comandante destroyer "Orella".
28.—Comandante destroyer "Thompson".
29.—Comandante destroyer "Riquelme".
30.—Ayudante de la Dirección del Material.
31.—Ayudante de la Dirección del Personal.
32.—Ayudante de la Dirección de Artillería.
33.—Ayudante de Gobernación Marítima de Valparaíso.
34.—Ayudante Comandancia en Jefe Escuadra.
35.—Comandancia en Jefe Div. Destroyers o Sub.
36.—Aficial artillero acorazado "Cochrane".
37.—Oficial Navegación acorazado "Cochrane".
38.—Oficial Maniobras acorazado "Cochrane".
39.—Oficial torpedista acorazado "Cochrane".
40.—Inspector Radiotelegrafía.
41.—Jefe Departamento de Armamentos.
42—Jefe Departamento de Municiones.
43.—Instructor guardiamarinas corbeta "General Baquedano".
44.—Ayudante Apostadero de Talcahuano.
45.—Ayudante Apostadero de Magallanes.
46.—Jefe Sección Torpedos.
47.—Adicto Naval Legación en Río Janeiro.
48.—Adicto Naval Legación en Londres.
49.—Adicto Naval Legación Buenos Aires.

Faltan:

1.—Director Escuela Artillería de Costa.
2.—Oficial detall destroyer "Almirante Williams".
3.—Oficial detall destroyer "Almirante Simpson".
4.—Oficial detall destroyer "Almirante Rivero".
5.—Oficial detal destroyer "Almirante Goñi".
6.—Oficial detall acorazado "Latorre".
7.—Oficial detall Depósito General de Marineros.
8.—Ayudante del Territorio Marítimo.
9.—Dos comandantes de Flotillas de Submarinos.
10.—Dos comandantes de Flotillas de Submarinos.
11.—Oficial navegación acorazado "Latorre".
12.—Oficial artillero acorazado "Larre".
13.—Oficial Torpedista acorazado "Larre".
14.—Oficial de maniobras del acorazado "Latorre".
15.—Oficial de Minas de la Dirección de Artilería.
16.—Oficial Torpedista de la Dirección de Artillería.

CUADRO N.o 5

Tenientes 1os. (dotación actual: 68)

1.—Comandante del escampavía "Aguila".
2.—Comandante del escampavía "Porvenir".
3.—Comandante del escampavía "Yelcaco".
4.—Comandante del escampavía "Meteoro".
5.—Comandante del escampavía "Yáñez".
6.—Comandante del escampavía "Cóndor".
7.—Comandante del escampavía "Huemul".
8.—Sub-director de la Escuela de Grumetes.
9.—Oficial artillero del "O'Higgins".
10.—Oficial artillero del "Prat".
11.—Oficial artillero del "Esmeralda"
12.—Oficial artillero "Chacabuco".
13.—Oficial artillero del "Blanco Encalada"
14.—Oficial artillero del "Ministro Zenteno".
15.—Oficial de navegación del "O'Higgins".
16.—Oficial de navegación del "Prat"
17.—Oficial de navegación del "Esmeralda".
18.—Oficial de navegación del "Chacabuco".
19.—Oficial de navegación del "Blanco Encalada".
20.—Oficial de navegación del "Ministro Zenteno".
21.—Oficial de maniobras del "O'Higgins".
22.—Oficial de maniobras del "Prat".
23.—Oficial de maniobras del "Esmeralda".
24.—Oficial de maniobras del "Chacabuco".
25.—Oficial de maniobras del Blanco Encalada".
26.—Oficial de maniobras del Ministro Zenteno".
27.—Oficial torpedista del "O'Higgins".
28.—Oficial torpedista del "Prat".
29.—Oficial torpedista del "Esmeralda".
30.—Oficial torpedista del "Chacabuco".
31.—Oficial torpedista del crucero "Blanco Encaada".
32.—Oficial torpedista del crucero "Ministro Zenteno".
33.—Oficial artillero del Grupo Talcahuano.
34.—Oficial artillero del Grupo Valparaíso.
35.—Oficial artillero del Grupo Arica.
36.—Oficial de navegación del transporte "Rancagua".
37.—Oficial de navegación del transporte "Maipo".
38.—Oficial de navegación del transporte "Angamos".
39.—Oficial de navegación de la corbeta "General Baquedano".
43.—Cuatro ayudantes de la Escuela Naval.
46.—Tres instructores de la Escuela Artillería.
51.—Cinco instructores de la Escuela Torpedos.
54.—Tres alumnos de la Escuela de Artilería.
57.—Tres alumnos de la Escuela Torpedos.
59.—Dos instructores curso Artillería de Costa.
62.—Tres oficiales para el Depósito General de Marineros.
63.—Oficial de cargo del ex-"Cochrane" (Escuela Artillería).
68.—Cinco oficiales para el Grupo Valparaíso.

Faltan:

7.—Oficiales para el Grupo Talcahuano.
10.—Tres oficiales para el Grupo Arica.
12.—Dos oficiales para la sección Torpedos El Manzano.
13.—Un oficial de cargo del ténder Escuela Artillería.
19.—Seis oficiales para el acorazado "Cochrane".
25.—Seis oficiales para el acorazado "Latorre".
26.—Ayudante de órdenes Director General de la Armada.
29.—Tres tenientes ayudantes del Estado Mayor.
30.—Ayudante de la Comisión Naval en Londres.
31.—Oficial detall del crucero-torpedero "Tomé".
32.—Oficial detall del crucero-torpedero "Talcahuano".
44.—Doce oficiales para los submarinos.

CUADRO N.o 6

Tenientes 2os. (dotación actual: 57)

3.— Tres oficiales guardieros del "O'Higgins".
6.— Tres oficiales guardieros del "Prat".
9.— Tres oficiales guardieros del "Esmeralda".
11.— Dos oficiales guardieros del "Chacabuco".
13.— Dos oficiaes guardieros del "Blanco".
15.— Dos oficiales guardieros del "Zenteno".
19.— Cuatro oficiales guardieros del "Errázuriz".
22.— Tres oficiales guardieros del "Lynch".
25.— Tres oficiales guardieros del "Cóndell".
28.— Tres oficiales guardieros del "Talcahuano".
31.— Tres oficiales guardieros del "Tomé".
33.— Dos oficiales guardieros del "Serrano".
35.— Dos oficiales guardieros del "O'Brien".
37.— Dos oficiales guardieros del "Merino Jarpa".
39.— Dos oficiales guardieros del "Muñoz Gamero".
41.— Dos oficiales guardieros del "Orella".
43.— Dos oficiales guardieros di "Tompson".
45.— Dos oficiales guardieros del "Riquelme".
49.— Cuatro oficiales guardieros del "Baquedano".
52.— Tres oficiales guardieros del "Lautaro".
54.— Dos oficiales guardieros del "Maipo".
58.— Dos oficiales guardieros del "Rancagua".
57.— Dos oficiales guardieros del "Angamos".

Faltan:

1.—Un oficial guardiero del "Angamos".
3.—Dos oficiales guardieros del Meteoro".
6.—Tres alumnos de la Escuela de Artillería.
9.—Tres alumnos de la Escuela de Torpedos.
15.—Seis oficiales para el acorazado "Cochrane".
21.—Seis oficiales para el acorazado "Latorre".
24.—Tres oficiales guardieros para el destroyer "Almirante Williams".
27.—Tres oficiales guardieros para el destroyer "Almirante Rivero".
30.—Tres oficiales guardieros para el destroyer "Almirante Goñi".
33.— Tres oficiales guardieros para el "Almirante Simpson".
45.—Doce tenientes para los sumergible.

CUADRO N.o 7

Guarddia-marinas de 1.a y 2.a clase (dotación actual: 95)

3.—Tres insignia de la Escuadra de Evoluciones.
17.—Catorce para la dotación del "O'Higgins".
31.—Catorce para la dotación del "Prat".
45.—Catorce para la dotación del "Esmeralda".
55.—Diez para la dotación del "Chacabuco".
65.—Diez para la dotación del "Blanco".
71.—Seis para la dotación del "Ministro Zenteno".
77.—Seis para la dotación del "Presidente Errázuriz".
95.—Dieciocho para la dotación de la "Baquedano".

Faltan:

6.—Seis para la dotación del "Baquedano".
26.—Veinte para la dotación de la Escuela de Artillería.
56.—Treinta para la dotación de la Escuela de Torpedos.
57.—Uno para torpederas tipo "Rucumilla".

Finalmente, para desvanacer el infundado cargo hecho en el informe de la Comisión Revisora de que el Escalafón ha sido aumentado para **procurar rápidos ascensos** al personal, basta examinar el cuadro anexo, en que se detalla el tiempo que han permanecido en cada grado los Almirantes, Capitanes de Navío, Fragata, etc. Además, debe recordarse que el número de capitanes de navío y almirantes, en vez de aumentar en los últimos años, ha sido disminuído: así los vice-almirantes que eran cuatro en 1911, ahora son sólo dos, los capitanes de navío que en 1910 eran 23, ahora son sólo 21.

Dichos cuadros son los siguientes:

VICE-ALMIRANTES

Tiempo reglamentario	Teniente 1.o A.	Teniente 1.o M.	Cp. Cor. A.	Cp. Cor. M.	Cp. Frg. A.	Cp. Frg. M.	Cp. Nav. A.	Cp. Nav. M.	Contralmirante A.	Contralmirante M.
	4 años		4 años		4 años		4 años		4 años	
Sr. Joaquín Muñoz H.	6	5	4	0	4	7	5	3	14	6
" Frollán González	5	0	2	5	6	2	9	4	8	10
Contralmirantes										
Sr. Francisco Nef	1	8	4	10	5	9	8	3	7	7
" Miguel Aguirre	1	8	4	10	5	9	8	5	7	4
" Arturo Cuevas	1	8	4	10	6	11	10	10	5	9
" Melitón Gajardo	1	5	4	10	8	3	11	2	2	1
" Luis Gómes C.	1	3	4	10	8	3	11	2	1	9
" Luis V López	3	10	4	3	6	2	10	4	1	9
" Salustio Valdés	3	10	4	3	6	2	10	4	1	9
" Agustín Fontaine	3	10	4	3	7	5	9	1	1	9
Capitanes de Navío										
Sr. Guillermo Soublette	3	10	5	1	6	11	10	6	.....	.....
" Manuel Hurtado	3	10	8	5	6	8	10	6	.....	.....
" Carlos Plaza	4	10	5	9	6	7	9	3	.....	.....
" Javier Martin	4	10	5	9	6	7	9	3	.....	.....
" C. Fuenzalida	4	10	5	9	6	7	9	3	.....	.....
" Juan Schroder	3	1	3	8	6	7	7	6	.....	.....
" Jorge Mery	4	2	3	1	6	9	7	8	.....	.....
Capitanes de Fragata										
Sr. Alberto Valderrama	3	5	4	5	8	10	.....	.....	.....	.....
" Exequiel Pérez	3	6	4	2	8	10	.....	.....	.....	.....
" Agustín Dagnino	3	4	5	6	7	11	.....	.....	.....	.....
" Almanzor Hernández	3	9	4	3	7	10	.....	.....	.....	.....
" Roberto Garay	3	3	3	3	7	10	.....	.....	.....	.....
" Brasey Wilson	3	3	4	2	7	10	.....	.....	.....	.....
" Arturo Admeida	3	3	4	3	7	6	.....	.....	.....	.....
" Carlos Andonaegui	3	8	4	3	7	6	.....	.....	.....	.....
" Carlos Díaz	3	4	4				.....	.....	.....	.....
Capitanes de Corbeta										
Sr. Felipe Wiegand	4	2	7	3	.....	.....	.....	.....	.....	.....
" Pedro Acevedo	4	7	6	10	.....	.....	.....	.....	.....	.....
" Enrique Costa	4	7	6	10	.....	.....	.....	.....	.....	.....
" Alejandro García	4	4	6	6	.....	.....	.....	.....	.....	.....
" Roberto Chappuzeau	4	4	6	6	.....	.....	.....	.....	.....	.....
" Heli Núñez	6	1	6	3	.....	.....	.....	.....	.....	.....
" Florencio Albónico	4	7	6	3	.....	.....	.....	.....	.....	.....
" Francisco Nieto	4	7	6							
Tenientes primeros										
Sr. Matías López	7	3	.....	.....	.....	.....	.....	.....	.....	.....
" Oscar Ferrari	7	3	.....	.....	.....	.....	.....	.....	.....	.....
" Roberto Stone	6	10	.....	.....	.....	.....	.....	.....	.....	.....
" V. del Solar	6	10	.....	.....	.....	.....	.....	.....	.....	.....
" Javier Angulo	6	10	.....	.....	.....	.....	.....	.....	.....	.....
" Héctor Allende	6	10	.....	.....	.....	.....	.....	.....	.....	.....
" Luis E. Tello	6	6	.....	.....	.....	.....	.....	.....	.....	.....
" Luis Alvarez										

(Continuará)

CINEMA CONCIERTO ALHAMBRA

FOX presentará por última vez hoy, en especial y nocturna, a precios corrientes, su última producción:

Víboras Confabuladas

o EL SACRIFICIO DE ESPOSA.

Interpretación: GENOVEVA HAMPER, STUART HOLMES y CLARA WITHNEY.

SABADO 29. Noche: Localidades numeradas. FOX presentará su primera comedia **La Diablilla** Interpretación: JUNE CAPRICE. En la tarde: LA ROSA DE GRANADA

En breve se presentará Mme. ROBINNE en **VUELO SUPREMO** original de Valentín Mandelstamm. Pronto: EL RAID DE LOS DIRIGIBLES

TEATRO VICTORIA: Hoy últimas exhibiciones: BARBARIE o Los cien días de terror. Precios rebajados. — Sábado: "LA RALEA"

HOY, tarde y noche : SETIEMBRE : La gran artista

HESPERIA

en la bonita comedia de Hennequin, puesta en escena por el Conde NEGRONI,

Nubecillas de Verano

El Teatro Brasil se reabrirá bajo la dirección del SETIEMBRE despues del 15.

Mañana y Viernes, noche, La vista en colores

LA PASION

Presentada como en años anteriores con CANTO y MUSICA SAGRADA.

Viernes, matinée, con armonium y a precios corrientes.

NO SOLAMENTE hay que vender más barato sino que LO MEJOR y en la forma más correcta. FIJESE UD. BIEN Nuestras recetas son un **50 por ciento menos** que cualquier otro establecimiento RECETARIO a cargo de farmacéuticos recibidos y con LARGA PRACTICA. La más alta garantía de seriedad y competencia. FARMACIA **La Humanitaria** AHUMADA 268 (entre Huérfanos y Agustinas) 2125-31-c

Miércoles, noche, Estreno colosal **20,000 leguas de viaje Submarino** Según la novela de Julio Verne

AVISOS DE CRONICA

TEATRO POLITEAMA

Empresa S. Garroni y Cía. Compañía Española de Operas, Operetas y Zarzuelas
Maestro Director y Concertador Ricardo Cendalli
Hoy —Miércoles 27 de Marzo. —Hoy
A las 9.15 P. M.
1.o Representación del drama sacro lírico, dividido en 13 cuadros de Enrique Zumel, música del padre Perossi
LA PASION Y MUERTE DE NUESTRO SEÑOR JESUCRISTO
Gran orquesta.
Precios:
Palcos con 4 entradas, $ 18; entrada a palco, 4; sillones la platea, 3; tertulia, 2; balcón 1.a fila, 2; balcón otras filas, 1.50; galería, 0.80; media galería, 0.40.

ESPECTACULOS MAX GLUCKSMANN

Unión Central.—Especial: Diójenes Tinaja y Las minas Golconda. Noche: La fortuna imprevista.

Coliseo.—Patria, 10, 11 y 12 series.

American Cinema.—Patria, 10, 11 y 12 series.

Alameda.—Patria, 13, 14 y 15 series.

Iris.—Chaplin en las Termas, noche: Max y los submarinos, en la especial.

Colón.—Chaplin en las Termas.

Carmen.—Trilby.

TEATRO DE LA COMEDIA

Huérfanos esquina de Morandé
Hoy Miércoles 27 de Marzo de 1918
A las 6 1|4 P. M. en vermouth:
LAS GIRALDINAS
en su variado y selecto repertorio.
Noche, a las 9.15 P. M.
Debut, Debut del GAITERO DE LIBARDON Señor RAMON GARCIA y LAS GIRALDINAS

TEATRO SANTIAGO

Empresa Teatral del Pacífico
Temporada de otoño
COMPAÑIA LIRICA ITALIANA
Hoy Miércoles 27 de Marzo de 1918
A las 9 P. M.
1.o La ópera en un acto del maestro Pietro Mascagni:
CAVALLERIA RUSTICANA
Interpretada por Elvira Bosetti, Pedro Tabanelli y José Vela.
2.o La ópera en 2 actos del maestro Leoncavallo:
PAGLIACCI
Interpretada por Berta Frizzi, Pedro Novi y José Vela.
Precios, los de costumbre. Véase programas.
Mañana estreno del drama lírico en 4 partes y seis cuadros del maestro Cav. Armando Galleani.

TEATRO SAN MARTIN

LA PASION Y MUERTE DE N. S. J. C.
Av. Matta entre San Diego y Gálvez
Compañía de Zarzuelas y Variedades
PEPITA SIRVENT
Primer actor: ROGEL RETES
Espléndida orquesta. Programa nuevo diariamente
HOY — MIERCOLES 27 — HOY
El mayor acontecimiento
LA PASION Y MUERTE DE N. S. JESUCRISTO
Espléndida presentación.
Precios por función completa: palcos, $ 10; platea, $ 2; balcón, $ 1.50; galería, $ 0.60.
Sábado: **El Palacio de Cristal.**
Domingo: **La niña de los besos.**
Lunes: Estreno. **Aires de la pampa.** de Víctor Domingo Silva.

GALVARINO PONCE
DENTISTA
Regresó. Bandera 537. Teléfono 776.

J. Denis Lay Dentista AHUMADA 68

TEATROS

Teatro Santiago.—Manon.— En función a beneficio de la Sociedad de Señoras Protección a la Niñez, puso anoche en escena la Compañía Lírica, la celebrada ópera del maestro Massenet, Manón, delicada pieza que goza de simpatías en nuestro público.

La obra tuvo una interpretación correcta; Pedro Tabanelli, encargado de la parte de Cavalier des Grieux se desempeñó con acierto, debiendo bisar la romanza del Sueño en el acto segundo.

Elisa Mattinzoli, aunque algo insegura, presentó una Manón Lescaut estudiada en sus detalles y cuya parte cantó bien. Aplaudido Freixas en su caracterización de Lescaut; correctos Nicolino en el Conte des Grieux y Zonzini en Guillot de Morfontaine. Coros discretos y bien la orquesta bajo la dirección del maestro Galleani.

Para hoy se anuncian Cavalleria Rusticana de Mascagni, y Pagliacci de Leoncavallo, por la soprano Berta Frizzi, el tenor Novi y el barítono José Vela.

Mañana estreno en Chile de La Passione di N. S. J. C., ópera sacra original del maestro Armando Galleani, director de orquesta de la compañía, la que se ha representado con éxito en Buenos Aires, mereciendo el elogio de las mismas autoridades eclesiásticas, por su alcance moral y artístico.

Teatro de La Comedia.— Muy concurrida resultó anoche la función de honor y beneficio de Jane Román, la cantatriz francesa, que fué muy aplaudida junto con las Giraldinas. Para hoy está anunciada la presentación al público santiaguino del gaitero de Libardón señor Ramón García.

El programa que desarrollará el gaitero es el siguiente:

Alborada de Veiga, Cabrialegas, El Roble, Santa María, Carretero y montañeses, La mujer del herrero, Muñeira.

Teatro Politeama.—La Pasión y Muerte de N. S.—La Empresa de este teatro pondrá hoy en escena este drama, con todos los detalles escénicos, decorado y vestuario que requiere.

El teatro será enlutado y la Empresa ha contratado nuevos artistas y personal a fin de que la obra sea presentada en forma.

Se ha puesto especial cuidado en la parte musical.

Teatro Novedades.—Hoy se da en este teatro la comedia que ha alcanzado el más ruidoso éxito cómico del teatro español en el año pasado. Se trata de El Rayo que alcanzó 250 representaciones consecutivas en Madrid, original del festivo escritor Muñoz Seca.

La Compañía Arniches que actúa hace algún tiempo en este teatro presenta esta obra en buenas condiciones, según se dice.

COMPAÑIA CHILENA

Hoy principiarán los ensayos para el estreno de la compañía chilena Báguena Buhrle: hay mucha expectativa para el debut de esta compañía nacional, que se efectuará el Jueves 4 del próximo Abril.

Como lo hemos anunciado, las obras elegidas para la noche del debut son La Silla vacía, de Juan Manuel Rodríguez y Los Payasos se van de Hugo Donoso.

CIRCOS

Gran Circo Cubano.—La Empresa del Pabellón Delicias, ha contratado en Buenos Aires un numeroso cuadro de variedades que hará su debut en la presente semana en el referido local.

Trae, además, una menagerie de fieras, perros, caballos y monos amaestrados.

BIOGRAFOS

20,000 leguas de viaje submarino.—Por personas que han visto esta cinta en Valparaíso, donde ha obtenido un ruidoso éxito, sabemos que ella significa un poderoso esfuerzo de la cinematografía moderna, pues además del enorme gasto que representa la adquisición del submarino, tipo ideado por el insigne novelista Julio Verne, aparece en una de las escenas finales, la total destrucción de un riquísimo vapor yath. Amén del interés que proporciona la visión animada de la interesante novela de Verne, hay que admirar entre sus pasajes, las espléndidas oceanografías, escenas filmadas en el fondo del mar, que ponen de manifiesto la notable importancia del invento de los hermanos Williamson, que aportará a la ciencia un valioso contingente de sorprendentes descubrimientos submarinos. Esta cinta que constituye el más valioso exponente del teatro silencioso se estrenará en breve en uno de los principales cines de la capital.

Cine Alhambra.— En la especial a las 6.20 y en la nocturna a las 9.20 se anuncian las últimas exhibiciones de la notable producción Fox, Víboras confabuladas.

En el género de aventuras esta film triunfa en toda la línea. Está presentada con una propiedad escénica admirable, y en cuanto a interpretación es un verdadero modelo del arte de la escena muda.

Teatro Septiembre.—Hoy tarde y noche, estreno Nubecillas de Verano, según la bonita obra de Hennequin, puesta en escena por el conde Negroni e interpretada por la gran artista Hesperia. Mañana y Viernes en la noche La Pasión con canto y música sagrada.

Teatro Electra.— Hoy estreno de la hermosa comedia en 25 partes y marca Tannhauser Las cinco faltas de Flora. Mañana Jueves Santo será exhibida una nueva vista en colores de 2,200 metros y acompañada por música sacra al armonium, la misma se exhibirá también en el Teatro Novedades.

Garden Theatre.—Mañana Jueves Santo será estrenada una vista nueva en colores sobre la Vida, Pasión y Muerte de N. S. J. C.

En la sección especial de hoy se exhiben los cinco últimos actos de la vista Fox, La Hija de los Dioses.

En la función nocturna a las 9.30 se efectuará la última exhibición de un espectáculo cinematográfico de la guerra actual. Continuación de la Invasión de América, supera a ésta y a Civilización, se titula: Barbarie. La empresa nos encarga nuevamente hacer presente al público que para esta cinta el Garden tiene en el barrio la exclusividad.

Domingo Fox: el poema de amor La Diablilla por June Caprice.

Teatro Iris.—Hoy en la sección especial se estrena la chistosísima comedia Max y los submarinos, interpretada por el elegante y fino Max Linder.

En la noche se estrena la 5.a película del contrato de los seiscientos cincuenta mil dólares, Chaplin en las Termas.

Mañana tarde y noche la Pasión.

Teatro Dieciocho.— Lida Borelli es el estreno de este teatro en la vista titulada La historia de los 13. Tenemos las mejores referencias de esta vista que está hecha con todo arte por la Tiber Film de Roma.

Para mañana Jueves Santo y Viernes Santo se exhibirá la vista en colores titulada La Pasión y Muerte de N. S. J. C.

Pasión y Muerte de N. S. J. C.— En el amplio local situado en Alameda entre Teatinos y Morandé, se estrenará en estos días de Semana Santa una hermosa película sobre este tema religioso.

Esta film— nueva para nuestro público— se ha clasificado como una de las mejores de su género, por su veracidad histórica y por su impresión.

Teatro Alameda. — Hoy se dará término a las series de la novela de aventuras por Vernon Castle, Patria. Mañana estreno de la nueva vista marca Pathé, La Pasión de N. S. J. C.

American Cinema.— Como de costumbre hoy seguirán las series 10, 11 y 12 de la obra de Vernon Castle, Patria. Mañana La Pasión en colores.

Teatro Delicias.— Tiene en programa para esta noche el drama Como las hojas, por María Jacovini y Alberto Collo. Mañana estreno del nuevo ejemplar de la Pasión con música propia.

La epidemia de tifus

SU RECRUDECIMIENTO

Con el Director del Instituto de Higiene

Principales causas que contribuyen al desarrollo de la enfermedad

En nuestra edición de ayer dimos cuenta, del extraordinario desarrollo del tifus en Santiago.

Deseando dar datos precisos sobre esta epidemia, sus causas y los medios de combatirla, nos dirigimos ayer al Instituto Superior de Higiene, en donde tuvimos ocasión de conversar con el doctor Dávila Boza, Director de ese importante establecimiento.

El señor Dávila para mostrarnos en forma clara el alarmante aumento de enfermos de tifoidea habido en estos últimos meses, sobre todo si se les compara con los casos que se presentaron en igual período el año anterior puso a nuestra disposición el gráfico que a continuación reproducimos:

Meses	Reacc. de Vidal posit.	negat.	total
Dic. 1916	22	41	63
Enero 1917	42	43	85
Febrero 1917	30	48	86
Total general	102	132	234
Dic. 1917	35	49	84
Enero 1918	48	57	105
Febrero 1918	69	43	112
Total general	152	149	301

Comparando las cifras del cuadro anterior se nota fácilmente un 50 por ciento de aumento en tres meses, aumento que en Febrero alcanza, a un 20 por ciento. Es de advertir que en los casos en que las reacciones resultan negativas suele después declararse el tifus, pues frecuentemente se manda a hacer el examen al Instituto cuando hay síntomas de esta enfermedad, pero cuando aún no se revela el bacilo.

—¿Y a qué se debe este recrudecimiento del tifus? preguntamos al doctor Dávila Boza, después de contemplar el gráfico que hemos reproducido.

—La verdadera razón nos contestó, es el gran descuido en que se encuentra la higiene pública. Aquí en Santiago se nos da todos los alimentos sucios. Las frutas, las verduras las carnes, la leche han sido frecuentemente contaminadas por las moscas y por el polvo que lo invade todo. Aparte de que las verduras y frutas vienen por lo general infestadas por las aguas con que se las riega. Y esto es precisamente lo más grave.

—¿Qué medios habría para evitarlo?

—Sanear las aguas del alcantarillado que son las que riegan e infestan muchos de los terrenos de donde nos vienen gran parte de los productos que comemos. Este saneamiento costaría unos 4.000,000 de pesos, costo que quedaría compensado con los 200 regadores de agua sana que de este modo podrían aprovecharse. También podría tratarse de echar las aguas de las alcantarillas al río Maipo, pero lo que se impone es el saneamiento. Este podría hacerse por el sistema biológico que aquí resultaría el más económico. Dicho sistema consiste en construir grandes estanques en que se establece la concurrencia entre los microbios de la putrefacción y los microbios patógenos, que van en el agua que pasa por los estanques, y que son destruidos por aquellos. Pero todo esto aún, no sería eficaz si no se cuida del aseo, de la higiene prolija de los productos ya en la ciudad misma, una vez puestos a la venta.

Hasta aquí las interesantes informaciones que nos diera el doctor Dávila.

En el mismo Instituto supimos, por otra parte, que se prepara vacuna que sirve para prevenirse contra la terrible enfermedad y que deja inmune más o menos por un año, vacuna que estaría lista en pocos días más.

NO HAY TIFUS EN LA LIGUA

Nuestro corresponsal en La Ligua nos comunica lo siguiente:

"Se envió al Ministerio del Interior el telegrama que sigue:

"Señor Ministro del Interior. — Santiago. — El médico de ciudad, doctor Poblete, me comunica por oficio de hoy que no existe en La Ligua ningún caso de tifus. La nota al Gobierno comunicando que existen 27 casos y culpando al Municipio de no tomar medidas en resguardo de la salubridad e impedir la propagación de la epidemia de tifus, tiende a desprestigiar la actual mayoría municipal aliancista con fines electorales, en favor de la Coalición. — Ramón Guerrero, alcalde".

En vista del telegrama anterior, el Ministerio solicitó más detalles de la epidemia; pidió indicación sobre las localidades amagadas y si los municipios habrán tomado las medidas del caso para combatir el mal.

El Gobernador de La Ligua, comunicó ayer que, los casos producidos en el departamento, son los siguientes:

Los Angeles, 9 casos; San Lorenzo, 3; La Higuera, 3; Valle Hermoso, 5; Placilla, 2; y Papudo 5. Total, 27 casos.

Los casos de Valle Hermoso y Placilla distan poco de la ciudad de La Ligua.

PEREZ Y VIGUERA
ESTADO 234
Ofrecen a su distinguida clientela un grandioso surtido de terciopelos de lana en todos colores de última novedad para Otoño é Invierno, y los exquisitos perfumes
Flores del Campo
Creación de la Perfumería Floralia. Madrid. 2126-27-c

BANCO FRANCES DE CHILE

JUNTA GENERAL ORDINARIA DE ACCIONISTAS EN 25 DE MARZO DE 1918

Presidió el señor don Rafael Orrego y concurrieron los Consejeros señores Julio Prá, Amadeo Heiremans, Fernando Freire, Rodolfo Wedeles y Edmundo Laville y 59 señores Accionistas que representaban en conjunto 94,988 acciones.

Constituída legalmente la Junta y leída la Memoria el señor Presidente dió lectura a la siguiente exposición:

Señores Accionistas:

El Balance que tenemos el honor de presentaros es el resumen de la situación del Banco al terminar su primer ejercicio social que comprende, como lo sabéis, un período que no alcanza a nueve meses.

Durante este período nos hemos preocupado más en mantener una situación sólida con respecto a nuestro encaje que en realizar grandes utilidades, tratando principalmente de evitar inmovilizaciones demasiado largas con el objeto de poder hacer frente, rápidamente en un caso dado, a nuestras obligaciones exigibles. De este modo hemos mantenido siempre en Caja y en los Bancos Nacionales en Santiago, una cantidad por lo menos igual—y con frecuencia superior—a la suma de nuestros depósitos a la vista en moneda corriente, mientras que los depósitos en moneda extranjera se encontraban colocados en el país correspondiente a su moneda.

La partida de $ 993,725.61 que figura en nuestro Pasivo bajo el rubro "Bancos Extranjeros" (moneda corriente) representa una provisión efectuada por algunas Casas Bancarias Francesas para responder al íntegro de futuras cuotas de capital. Estos depósitos fueron efectuados en los meses de Noviembre y Diciembre próximos pasados, por insinuación nuestra, cuando el cambio era mucho más favorable para esa operación que ahora y no pueden ser retirados sino que pasarán a la cuenta "Capital" a medida que sus cuotas sean completadas. Dicha provisión se ha aumentado durante los meses corridos del año en curso.

El Gobierno de la República Francesa mantiene en nuestro Banco un depósito de $ 907,746.18, siendo esta suma el saldo del producto obtenido en las suscripciones del último Empréstito Francés y esa suma debe servir, según las intenciones del Gobierno Francés, para atender al pago de las obligaciones que dicho Gobierno pueda tener en Chile mismo.

La cuenta "Provisión Liquidación del Banco de la República" fué abierta al iniciar nuestras operaciones y su saldo representaba el exceso del avalúo del activo del Banco de la República sobre la suma en que nosotros adquirimos ese activo. Durante nuestro primer Ejercicio Social hemos cobrado en capital e intereses alrededor de un millón de pesos de los antiguos créditos de dicho Banco y por ese mismo capítulo queda por cobrar en capital una suma de más o menos $ 1.500,000. Estimamos que la liquidación de estos antiguos créditos estará muy próxima a terminarse a fines del año en curso.

La realización de los Bienes Raíces que adquirimos con el Activo del Banco de la República, salvo, como se comprende la del domicilio social, requirirá, sin duda, mayor tiempo, pero ya hemos tenido ofertas de compra de ciertas propiedades y actualmente estamos en trato con algunos interesados.

Habríamos deseado abrir desde hace algún tiempo una Sucursal en Valparaíso, pero con motivo de la guerra no hemos estado en situación de proveernos de los elementos necesarios para realizar nuestra intención.

Durante el ejercicio que acaba de terminar hemos podido extender bastante nuestras relaciones en el Extranjero y tenemos la satisfacción de daros cuenta que dos grandes Casas Bancarias Norte-Americanas nos ha nombrado expontáneamente sus corresponsales en ésta.

Hemos creído conveniente demostrar nuestra vitalidad en Francia y en Chile, proponiendo la repartición de un dividendo de $ 2 por acción totalmente pagada y a prorrata sobre las acciones no enteramente pagadas. Este dividendo no alcanza a absorber ni la mitad de nuestras utilidades y representa sólo muy pequeña fracción de nuestros fondos disponibles y será, además muy bien recibido en los actuales momentos por nuestros Accionistas franceses, quienes poseen, como sabeis, más de la mitad de nuestro Capital Social.

Debeis aprobar la Memoria y la repartición de las utilidades acordadas por el Consejo.

Puesta en discusión la Memoria fué aprobada por unanimidad.

La Junta reeligió, en seguida, por unanimidad a los señores Rafael Orrego y Amadeo Heiremans, como Consejeros en vista de haber terminado ya su período, por sorteo efectuado, según lo indican los Estatutos.

Fueron propuestos y aceptados los siguientes señores como Inspectores de Cuenta para el año 1918:

Propietarios.—Señores Carlos Salinas y Eugenio Mettais.

Suplentes.—Señores Alfredo Moreno y Nicolás Vicuña.

El señor Presidente invitó a los señores Accionistas a que hicieran las observaciones y preguntas que creyeran oportunas con relación a la marcha de la Institución y como ningún Accionista usara de la palabra, se levantó la sesión previo anuncio de que el dividendo se pagará desde el día 26 de Marzo, en la Oficina del Banco.

Santiago, 25 de Marzo de 1918.

FALLECIMIENTO DE UN PERIODISTA

En Vicuña, a donde fué en busca de salud, ha fallecido en la madrugada de ayer don Víctor Munizaga, antiguo periodista que por espacio de más de 25 años, trabajó con celo, entusiasmo y dedicación acentuada en diversos diarios de esta capital.

Don Víctor Munizaga

Muere a los 49 años de edad y cuando su naturaleza fuerte había cedido ya a las fatigas de una labor árdua y no interrumpida, como todas aquellas que exigen las luchas por ese esfuerzo siempre vigoroso que desplegan los que, diligentes y activos, van tras la noticia de importancia y actualidad palpitante.

Había trabajado en diversos diarios; pero últimamente pertenecía al personal de "La Unión" de Santiago y atendía además numerosas corresponsalías de diarios de provincias.

Muchos de los jóvenes repórters de estos tiempos le deben a él, más de un consejo o una indicación que sirvió para enrielarlos en las actividades periodísticas. Don Víctor Munizaga experimentado en estas clases de labores, se había hecho estimar por sus buenas prendas de carácter y dentro de la Empresa misma a que servía por su constancia para el trabajo y la firmeza de su voluntad.

Tuvo como todos los verdaderos periodistas sus bellas ilusiones y sus merecidos triunfos en la lucha; pero luego, periodista al cabo, empezó ese rápido descenso en su salud que es el golpe final de todos estos infatigables luchadores silenciosos de los diarios.

Hace pocos meses agravado en su enfermedad, abandonó su hogar y se trasladó a Vicuña en busca de salud.

La muerte le ha sorprendido allí, al lado de su anciana madre; pero lejos de su esposa y sus hijos.

Su fallecimiento ha producido justo pesar entre sus compañeros de ésta y en la provincia de Coquimbo, en donde tenía numerosas relaciones de parentesco.

Dr. GIANELLI
Estudios en Europa
Especialidad en sífilis, piel, vías urinarias.
21 DE MAYO 562
Consultas: 1 a 6

El arrendamiento del Rancagua

Se legaliza el contrato

Hoy debe quedar firmado por el Presidente de la República, el decreto que concede a la firma peruana Milne y Cía., el arrendamiento del transporte nacional "Rancagua".

Dicho decreto legaliza el contrato hecho con la firma mencionada, para destinar dicho transporte al acarreo de cereales desde Chile al puerto del Callao.

Según el convenio, el "Rancagua" se entrega en perfectas condiciones, a disposición de la firma Williamson, Balfour y Cía., por un precio de arrendamiento de 30 chelines la tonelada inglesa de 1,016 kilos, pagaderos en letras sobre Londres a 90 días vista.

De vuelta del Perú, dicho barco traerá a Chile todo el cargamento de productos peruanos que pueda transportar en buenas condiciones, por igual precio la tonelada.

Las operaciones de descargue se harán en el Callao, por cuenta de los arrendadores del barco.

Los vapores alemanes

Estado de las gestiones para arrendarlos

Se nos informó ayer, en el Ministerio de Relaciones, que las gestiones relacionadas con el arrendamiento, por el Gobierno de Chile, de algunos barcos alemanes internados en puertos dela República, se espera que terminen con éxito a la brevedad posible, pues la solución completa ya no puede encontrar tropiezos desfavorables entre los negociadores.

Subsanados pequeños detalles, se darán los pormenores de la negociación a la prensa.

PARA PREPARAR EL MEJOR ALIMENTO QUE SE CONOCE, O SEA,
HARINA LACTEADA NESTLE
SE PRECISA SOLO UN POCO DE AGUA

Sanatogen
El Hada Benéfica Dadora de Salud
EL Sanatogen es el alimento de los nervios, el fortificante del cerebro, porque les proporciona científica y exactamente las mismas substancias vitales que necesitan, combinadas de manera que el organismo las retiene y asimila debidamente.
Por eso 23,000 médicos han testificado por escrito que en el Sanatogen encontraremos el hada salvadora cuando nos hallamos desalentados, cuando el trabajo representa un sacrificio, cuando no hay interés ni aun para aquello que antes nos daba gusto, cuando se pasan las noches sin dormir, cuando cualquier cosa nos irrita.
Muchos millares de personas saben por experiencia que tomando el Sanatogen desaparecen estos síntomas que hacen la vida miserable. Sépalo usted también.
La mejor prueba es la práctica. Empiece hoy la prueba práctica. Lo demandan su salud y bienestar.
La popularidad y eficacia del Sanatogen han hecho aparecer varios substitutos con nombres semejantes. Rechácelos. Recuerde bien el nombre SA-NA-TO-GEN fabricado únicamente por THE BAUER CHEMICAL CO., Inc., 30 Irving Place, New York.
En las Buenas Farmacias
EL TONICO-NUTRITIVO QUE LA CIENCIA ALABA
Sanatogen
RECOMENDADO POR 23,000 MEDICOS

El transporte de animales

Sobre algunos reclamos formulados. — Lo que dice el director de los Ferrocarriles al Ministerio

En el Ministerio de Ferrocarriles se ha recibido un informe enviado por el director general de la empresa ferroviaria del Estado, señor Alejandro Guzmán, dando cuenta sobre la forma en que se hace el servicio de movilización de ganado desde la región sur del país, en vista de algunos reclamos que se han formulado al Ministerio sobre el particular.

En el citado informe, dice el señor Guzmán:

Anualmente se produce un alza brusca de los pedidos de carros para animales, que se inicia por lo general a fines de Marzo, en la región al sur de Temuco, cuyo principal centro ganadero es Osorno; y a principios de Abril, en la zona comprendida entre Talca y Victoria.

En el presente año, se adelantó en 15 ó 20 días el principio de este aumento en los pedidos, en forma que, en la 4.a Zona (sur de Temuco), subieron las peticiones de carros de 100, que eran el 5 de Marzo, a casi 300, que figuraban el 11 del mismo mes, y casi simultáneamente se produjo el alza en los pedidos de la 3.a Zona.

El considerable número de carros solicitados en forma tan apremiante, imposibilita a la Empresa para satisfacer todas las peticiones desde el primer momento; puesto que no habría equipo suficiente que permitiera efectuar tan crecido transporte.

Hay, además, otra circunstancia que obliga a la Empresa a efectuar esta movilización en forma mesurada, y que tiene su origen en los mismos productores de ganado. Colectivamente los productores exigen de la Empresa que no se efectúen transportes hacia los mercados del centro y norte del país, sino dentro de ciertos límites que les permitan mantener determinados precios; pero, individualmente, cada uno pretende que sea el ganado de su propiedad el que forme parte exclusiva de estos acarreos.

Cuando la Empresa, obligada por los fuertes pedidos de carros, ha iniciado un transporte extraordinario, ha sido objeto de duras protestas de los comerciantes en ganados, como ocurrió a fines de Abril del año último, en que fué atacada por la prensa y denunciada por causante de la baja del precio de los animales. Sin embargo, en aquella ocasión había pedidos pendientes en la 4.a Zona, que llegaban a 500 carros, y en la 3.a alcanzaban a 350, mientras que el transporte efectuado por la Empresa correspondía a 20 carros diarios cargados en cada una de estas zonas.

Esta característica de la movilización de animales, que coloca a la Empresa entre los intereses colectivos de los ganaderos, que desean limitar el transporte y los intereses individuales de los mismos, que le piden preferencia para movilizar su ganado, hace imposible evitar la producción de dificultades que anualmente vuelven a repetirse por uno u otro motivo de los indicados. Ahora mismo, mientras en la prensa se acusaba a la Empresa que causaría la ruina de la industria ganadera, se han presentado a esta Dirección General el señor Arturo Izquierdo y el señor Hott, socio de la firma ganadera Hott Hnos., de Osorno, a pedir que, por ningún motivo, se cargará más de 8 carros diarios con animales entre dicha estación y las vecinas de Río Negro, Chacayal y Sagllue, pues estiman sus mandantes (los ganaderos de la región), que un transporte más activo traería consigo una baja del precio del ganado.

Esta petición debió su origen no a un transporte brusco efectuado por la Empresa, sino únicamente a la noticia dada al señor Izquierdo en esta Dirección General, de que se estaba enviando una fuerte cantidad de carros al sur para satisfacer los numerosos pedidos pendientes. En efecto, desde el 15 del presente mes, se ha remitido diariamente al sur 40 carros para ganado de los cuales 20 quedan para el carguío en la 3.a Zona y el resto para la 4.a. Con este envío de equipo, estima el señor Guzmán que será posible terminar muy pronto con las dificultades producidas para el transporte de animales.

EL TIEMPO

Según telegramas recibidos en el Telégrafo del Estado, el tiempo que reina en provincias es el siguiente: En San Fernando y norte de la provincia de Colchagua, lloviendo; en Curicó, nublado; en Vichuquén, sol; en Talca, está lloviendo despacio; en Linares y Constitución, nublado; en Angol, Los Angeles y Puren, lloviendo; en Traiguén, Lumaco, Capitán Pastene y Victoria, nublado, en los demás puntos de las provincias de Bio-Bio y Malleco, hay sol; en Rancagua, Doñihue, Coltauco y Baños de Cauquenes, nublado; en Ancud, lluvioso; Chacao, nublado; Temuco, Perquenco, Lautaro, Quepe, Pitrufquén, La Paz, Tolten, Puerto Saavedra, Carahue, Nueva Imperial, Cholchol, Quino Pillanlelbun, Freire, Gorbea y Loncoche, nublado; Melipilla, semi nublado; en Chillán, Cachapoal y San Ignacio, nublado; en los demás puntos de la provincia hay sol.

EL PRESIDENTE DE LA REPUBLICA

Para fines de semana está anunciado el regreso a Santiago del Presidente de la República señor Sanfuentes.

INTENDENTE DE VALDIVIA

Se concedió feriado al Intendente de Valdivia don Fidel Urrutia, quien será subrogado por don Simón González Quiroga.

POLICIA DE ANTOFAGASTA

Inspector y sub-inspector de la policía de Antofagasta han sido nombrados los señores Luis Castellón Canto y Abraham Figueroa, respectivamente.

EL MINISTRO DE RELACIONES

Por el expreso de anoche se dirigió a Viña de Mar, el Ministro de Relaciones Exteriores, señor Guillermo Pereira.

El señor Pereira, permanecerá algunos días ausente de la capital.

DESPACHO DE HACIENDA

El sub-secretario del Ministro de Hacienda, se dirigió ayer a Valparaíso llevando despacho para la firma del Presidente de la República.

Regresará hoy.

MATERIAL ESCOLAR

La Inspección General de Instrucción Primaria ha solicitado autorización ministerial para adquirir por medio de propuestas públicas 3.517 bancos, 350 pizarrones y 587 tableros contadores, destinados a las escuelas públicas por la suma de $ 99.997.

PRORROGA CONCEDIDA

Se ha prorrogado hasta el primero de Junio el plazo concedido a los locatarios de la sección pescados del Mercado Central, para que den cumplimiento al decreto de la Alcaldía que les ordena hacer sus ventas de acuerdo con los pesos y medidas del sistema métrico decimal y poner en una pizarra visible para el público el precio de las diversas clases de pescado que expenden.

SESION MUNICIPAL

La sesión municipal que debía celebrarse ayer, no se llevó a efecto por falta de número.

Gustave Le Bon

HIER ET DEMAIN

Es ésta la última obra de este ilustre filósofo y que acaba de llegar a la

LIBRERIA NASCIMENTO

AHUMADA 265. - CASILLA 2298

$ 4.50 el ejemplar.

En pedidos de provincias agregar $ 0.50 para remisión.

2120-27-c

Vendo o Arriendo

EN CALLE VICTOR MANUEL. Casa-habitación de un piso, con 6 piezas fuera de servicio.
Precio: $ 20,000.—Cánon: $ 150 mensuales

CALLE GENERAL MITRE. Casa-habitación de un piso, con 7 piezas, construcción de adobes y tabiques.
Precio: $ 8,000.—Cánon: $ 70 mensuales

CALLE EDISON. Casa-habitación de un piso con 14 piezas, con gran puerta para entrada de coches y sitio anexo apropiado para industria.
Precio casa sola: $ 12,000.—Cánon casa y sitio: $ 100 mensuales.

CORNELIO 2.o ARAVENA,

1037—Compañía—1041.

2112-28-c

Vendo o Arriendo FUNDO

EN CAUTIN.—Hermosa propiedad de 200 hectáreas planas, ubicadas entre dos estaciones, 60 hectáreas dedicadas al cultivo y el resto valiosa montaña, con excelente madera de roble pellín, lingue, mañio, laurel, radal, avellano, etc.
El fundo cuenta con 3 esteros.
Hay casas de habitación, 12 posesiones de inquilinos, galpones para maquinarias, graneros, corrales y pesebreras.
Motor y maquinaria para aserradero y útiles de cultivo, etc.
Magníficos cierros.
Facilidades de pago.
Precio y mayores datos en mi oficina.
Cánon: $ 12,000

CORNELIO 2.o ARAVENA,

1037—Compañía—1041

2113-28-c

Patentes de Invención

Al Ministerio de Industria y Obras Públicas se han presentado los siguientes inventores pidiendo privilegio para los inventos qu ese indican:

Don Miguel R. Machado para "Una máquina de poco peso y de fácil transporte, destinada a evaporar agua, la que a su vez se presta para la concentración de soluciones salinas, especialmente de cloruro de sodio, salitre, etc."

Don Carlos M. Biedma para "Unos perfeccionamientos en bancos escolares".

Don Julio Mourguet para "Un aparato destinado a abrir y cerrar tragaluces".

Don Norberto C. O. Burkart para "Un aparato destinado a la pasteurización industrial del vino y otros líquidos análogos".

Don Simón Adde para "Unos perfeccionamientos en la fabricación de explosivos".

El señor Jacob Hellen para "Unas mejoras en ruedas metálicas para vehículos".

El señor George W. S. Simpson para "Un separador automático para la clasificación de tierras, caliches o materias análogas".

El señor Aage Riis para "Un nuevo sistema de construcción de ventanas de correderas para habitaciones".

El señor Roy Alexander Weagan y la Marconi Wireless Telegraph Company of América para "Unas mejoras en las instalaciones trasmisoras radiotelegráficas".

Los señores Eduardo Murphy y Américo Anzulovich para "Unos perfeccionamientos en barrenos perforadores".

Los señores Jacob Arie van der Knaap y Bernardus Bartelds para "Unas mejoras en los métodos de utilización del papel viejo para producir papel nuevo".

La Sociedad Escejay Company, de Ohio, para "Un producto industrial para el lavado de ropa en lavanderías, y su manera de fabricarlo".

Para los fines reglamentarios se da el presente aviso y se previene al público que las oposiciones que pudieran deducirse contra estas solicitudes se aceptarán solamente desde la fecha hasta el día 22 de Abril próximo.

Santiago, 22 de Marzo de 1918.

El Jefe de la Oficina de Patentes de Invención.

1996-27-c

BARRIO **Independencia**

Vendo lotes de terreno de todas dimensiones, en la mejor situación del Barrio Independencia, en la calle Sarilla, dos cuadras al norte de la Escuela de Medicina, a veinte metros de los tranvías eléctricos y a diez minutos en carro de la Plaza de Armas, pagaderos a cinco años plazo, con cuotas reducidas y sin intereses.

Precios bajísimos

Ver planos y antecedentes: sección sitios.

CORNELIO 2.o ARAVENA

1037 — Compañía — 1041, entre Bandera y Plaza

2028-31-c

SITIOS

DESDE $ 1,773

Vendo de ocasión, ubicados en en Av. Fermín Vivaceta esq. de Av. Domingo Santa María. Tienen agua potable y corriente, parrón, árboles frutales; todos con cierros y algunos con mejoras. Quedan a tres cuadras del tranvía Independencia. Se pagan con pequeñas mensualidades, a largo plazo y sin intereses.

Ver planos y antecedentes: Sección sitios.

CORNELIO 2.o ARAVENA

1037—Compañía— 1041, entre Bandera y Plaza.

2029-31-c

PASTO

Compro primer corte puesto desvío Estación Ñuñoa o en bodega. Casilla 484.

2025-31-c

Ingeniero Mecanico TITULADO

necesita Fábrica Nacional Envases y Enlozados. Ofertas únicamente por carta indicando títulos y referencias. Escribir:

CASILLA 232, VALPARAISO.

2001-29-c

Velas marca "IMPERIAL".
Jabón marca "BERNARDO MAINO".
Bacalao sin espinas marca "FRAGATA".
Pimentón español Cáscara y Flor.
OFRECE:

Bernardo Maino

ROSAS 1062

Provisiones

Ofrezco el más grande surtido de plaza. MERCADERIAS frescas y de primera calidad a los precios más bajos.

Antes de hacer sus compras visite esta Casa.

José Giordano

PUENTE, FRENTE AL CORREO

2130-27-c

MÁQUINA de Fresar moderna y en perfecto estado, compro

SANTO DOMINGO 1050

CASILLA 2558

29-c

Propuestas Públicas

Pídense propuestas públicas para la adquisición de los siguientes artículos destinados al uso de las escuelas fiscales: 100,000 pizarrillas de piedra; 1,000 tinas para el agua, y 3,000 cajitas de tiza de color, según modelos que los interesados pueden ver en los Almacenes de la Inspección General de Instrucción Primaria.

Las propuestas se abrirán el 6 de Abril próximo a las 3 P. M. en dicha Sección, donde se pueden consultar bases y demás antecedentes.

El Inspector de Instrucción Primaria.

12-d

PROPUESTAS PÚBLICAS

Pídense propuestas públicas de arrendamiento de un local para el funcionamiento de los Centros Escolares de Oficios Diversos. Deberá estar ubicado dentro del radio comprendido entre las calles Recoleta, Lillo, Río Janeiro y Buenos Aires. La casa deberá tener cinco salas para talleres, piezas para oficina, biblioteca, depósito de materiales y una sala de dibujo. Canon máximum anual: **cuatro mil ochocientos pesos** ($ 4,800).

Las propuestas se abrirán el 27 del actual, a las 3 P. M., en la Sección Locales de la Inspección General de Instrucción Primaria.

Datos y antecedentes en la oficina mencionada.

El Inspector General de Instrucción Primaria

27-C

Carneros Hampshire, finos

— VENDE —

VIÑA SAN CARLOS

MONJITAS N.° 561

2127-29-c

Instituto Agrícola de Chile

La matrícula permanecerá abierta en este establecimiento hasta el 1.o de Abril próximo. Ese mismo día tendrán lugar los exámenes para los alumnos que no hayan podido presentarse antes del 21 del corriente y para los que se hayan inscripto y se inscriban hasta el 1.o de Abril.

LA DIRECCION.

2525-28-c

Ferrocarriles del Estado

PROPUESTAS

CIERRO DE LADRILLOS EN EL PATIO SUR DE LA ESTACION ALAMEDA

ADVERTENCIA

Se advierte a los interesados en la propuesta para la ejecución de un cierro en el patio sur de la Estación Alameda, que la Dirección General ha resuelto admitir las propuestas presentadas por los proponentes que acrediten estar inscritos en CUALQUIER ramo del Registro de Contratistas de la Empresa.

Santiago, Marzo 25 de 1918.

El Jefe del Departamento de la Vía y Obras.

2111-29-c

PROPUESTAS ALUMBRADO ELECTRICO

Se solicitan propuestas públicas para el 28 de Marzo, a las 3 P. M., para efectuar los trabajos de instalación de alumbrado eléctrico en el edificio Oriente de la estación Alameda.

Bases y antecedentes pueden consultarse diariamente en el Departamento de la Vía y Obras (Estación Mapocho) de 1 a 3 P. M.

El Jefe del Departamento.

1955-28-c

EJECUCION DE UN CIERRO DE LADRILLOS EN EL PATIO SUR DE LA ESTACION ALAMEDA

Pídense propuestas públicas para la construcción de un cierro de ladrillos en el patio sur de la Estación Alameda.

Bases y antecedentes pueden consultarse en la Sección Obras Nuevas del Departamento de la Vía y Obras (Estación Mapocho), de 1 1/2 a 3 1/2 P. M.

Las propuestas se abrirán en la Oficina del Jefe que suscribe, el 1.o de Abril a las 3 P. M.

El Jefe del Departamento de la Vía y Obras

1650-29-c

PROPUESTAS POR COPLAS, CODOS, CURVAS, ETC.

Se solicitan propuestas públicas para el 12 de Abril próximo por coplas, codos, curvas, uniones y tees de fierro negro y galvanizado, alambres de bronce, de cobre, de acero y de fierro, id. de fierro de Suecia y de cobre para soldadura autogena, tornillos de bronce y de fierro, cabeza plana y cabeza redonda, correas de suela, id. de balata, brocas salomónicas para chicharras y para taladros, limas de varias clases, cañería de cobre sin soldadura, id. de fierro negro con sus coplas, cadenas de fierro, dientes para sierras, férulas de acero, tuercas dobles para tirantes longitudinales y barra continua, válvulas de descarga "O Kelee" y repuestos para las mismas, según catálogo.

Santiago, 22 de Enero de 1918.

957-11-d

PROPUESTAS EJECUTAR BOLETERAS

Solicítanse propuestas en licitación pública, para ejecutar boleteras y muebles accesorios para la Estación Alameda.

Las propuestas se abrirán en la Dirección General, Departamento de la Vía y Obras (Estación Mapocho) el 28 del presente, a las 3 P. M.

Bases y demás antecedentes pueden consultarse diariamente de 2 a 3 P. M., en la Sección Edificios del mismo Departamento.

El Jefe del Departamento de la Vía y Obras.

1971-27-c

TRANSPORTE A DOMICILIO

La Empresa reparte a domicilio en Santiago y Valparaíso bultos de equipajes y carga, siempre que así lo solicite el remitente en la estación de embarque y mediante el pago de un pequeño adicional.

Todos los jefes de Estaciones están provistos de las tarifas e instrucciones del caso.

Se ruega al público dar cuenta a la Dirección General de cualquiera dificultad que se observe en este servicio.

El Jefe del Departamento de Explotación.

28-0

PROPUESTAS POR ACEITES PARA MAQUINAS, CILINDROS, ETC.

Se solicitan propuestas públicas para el 28 de Marzo próximo por aceites lubricantes para máquinas, cilindros y carros y por hilachas de lana y de algodón para empaquetar y para limpiar.

Bases y demás antecedentes en el Departamento de Materiales y Almacenes (Estación Alameda).

Santiago, Diciembre 27 de 1917.

428-27-c

CONCESION DE KIOSKO EN TALCA

Se pide propuesta pública para la construcción y explotación de un kiosko en la estación de Talca.

Canon mínimo: $ 896 anuales.

Bases, planos y demás antecedentes pueden consultarse en la Administración de la Segunda Zona (Alameda), y Oficina Jefe Estación Talca.

Las propuestas se abrirán en la Oficina del señor Administrador, estación Alameda, el día 28 del presente, a las 3 P. M.

El Administrador de la Segunda Zona.

28-c

PROPUESTAS: HERRAMIENTAS PARA RETORNEO DE LLANTAS, ETC.

Se solicitan propuestas públicas para el día 6 de Abril próximo por: herramientas especiales para retorneo de llantas, por cilindros, centros de boguies, descansos de correderas, equipo de soldar, brecalentador, tubos de fierro homogéneo para locomotoras y calderos fijos o locomóviles, tapas traseras concluídas, para cilindros, canastillos de bronce, cordón para canastillos, cortinas completas de Pantasote para ventanas, género Pantasote para cortinas, resortes de repuesto de levantadores de cortinas, cuñas para bronce, copas de centro, descansos de bronce para ventanas, enganche Standard Coupler Co., repuesto para Standard Coupler Co., lavatorios niquelados, cadenas de enganche, ganchos para carros y pedestales.

Bases y demás antecedentes en el Departamento de Materiales y Almacenes (Estación Alameda).

Santiago, 5 de Enero de 1918.

666-5-d

PROPUESTAS PARA EL 11 DE MAYO POR PARAFINA, ETC., ETC.

Se solicitan propuestas públicas para el 11 de Mayo próximo por parafina, aguarrás, aceite paraalumbrado, fierro para estayes, pernos y clavos rieleros, alambre de cobre forrado, id. aislado, armaduras impermeables, soda cáustica, bronce dulce, redondo, fierro galvanizado liso, chapas Yale, inyectores para locomotoras, lámparas para niveles de agua y manómetros, llaves de prueba, manómetros a vapor, cañería de cobre, cobre en plancha, fierro Lowacer y Staff en barras, id. Staff en planchas, y gatas corredera.

Bases y antecedentes en el Departamento de Materiales y Almacenes (Estación Alameda).

Santiago, 5 de Marzo de 1918.

1685-10-c

ALTOS INDEPENDIENTES

Para Oficinas del Gobierno, cerca del Palacio de la Moneda, necesito arrendar.—Mínimum 6 piezas y todo servicio.

Ofertas indicando canon anual a

CASILLA N.° 312

2094-27-c

MINISTERIO DE JUSTICIA

Se han postergado hasta el Lunes 8 de Abril próximo las

PROPUESTAS

De paño para uniformes de la Gendarmería de Prisiones, pedidas para el Lunes 25 del actual por decreto N.° 256, de 16 de Marzo que se publica en el "Diario Oficial" —Mayores datos en el Almacén, San Pablo 3364.

8-d

EL SUB-SECRETARIO.

LA CASA GELLONA

por sus amplios locales, recientemente refaccionados, su gran existencia de toda clase de artículos de abarrotes y su numeroso personal, está en situación de atender al público a su entera satisfacción y con mayor rapidez que ninguna otra casa de análogo giro comercial.

OFRECEMOS:

Choritos, el tarro, a	$ 0.45	Dulces de duraznos	" 0.40	Arvejitas	" 0.60	Té Dulcinea, id.	" 3.50
Membrillos al jugo	" 0.60	Erizos	" 0.75	Mermeladas surtidas OSO	" 0.65	Sal Cerebos	" 1.10
Ostras	" 0.60	Centollas, lata grande	" 2.00	Té Superior en paquetes 460 gramos	" 4.30	Aceite Betus, lata de 2 lts.	" 6.20
Peras y membrillos en almíbar	" 0.80	Lenguas de cordero	" 1.60	Sapolio Morgan, el pan	" 0.55	Aceite Sasso, id.	" 8.20
Salmón rosado	" 1.15	Mermelada de Damasco	$ 1.00	Jabón Sunlight	" 0.50	Aceite Fino, lata de 1 litro	" 2.70
Carne de guindas en almíbar	" 0.80	Duraznos marca Branch	" 0.50	Té Emperatriz, 460 gramos	$ 2.65	Aceite Monte Carlo, lata de 2 litros	" 8.00
Mermelada de manzanas	" 0.60	Langostas	" 2.60	Té UK, paquetes de 460 gramos	" 3.90	Aceite Monte Carlo, lata de 1 litro	" 4.00
		Camarones	" 1.40				
		Pate de fois	" 0.70				

TELEF. INGLES 406 - 692 CALLE PUENTE al llegar a Rosas 692 - TELEF. NACIONAL 281

2135-27-c

Arados y Repuestos

TIPOS:

Ames y Avery

Nos. 18, 19, 19½ y 00

Ofrecen al más bajo precio en plaza:

ROBINOVITCH E HIJO

SANTIAGO

SOTOMAYOR 347 :: CASILLA 1234

CELEBRACION DEL CENTENARIO DE MAIPO

MODIFICACIONES AL PROGRAMA OFICIAL
TELEGRAMA AL MINISTRO SEÑOR FIGUEROA
RECEPCION EN LOS ANDES
LOS FESTEJOS EN VALPARAISO Y VIÑA DEL MAR
LA ESCUELA NAVAL VENDRA A SANTIAGO
COMISION URUGUAYA QUE ASISTIRA A LAS FIESTAS

La comisión oficial de festejos a la embajada argentina se reunió, a las 3 y media P. M., de ayer, en el Ministerio de Relaciones, bajo la presidencia del Ministro señor Pereira, y se ocupó de tomar algunos otros acuerdos para el mejor desarrollo del programa de fiestas.

Se introdujeron las siguientes modificaciones al programa ya publicado:

Día 5, 8 y media P. M.—Banquete ofrecido por el Presidente de la República al señor Ministro de Relaciones argentino y jefes superiores de la delegación. Será ofrecido por el señor Ministro de Relaciones de Chile.

8 y media P. M. — Banquete ofrecido en el regimiento Cazadores al resto de la delegación.

10 P. M. — Gran festival de bandas en la plazuela de la Moneda y desfile popular en honor de la delegación argentina.

Día 8, 12 y media. — Almuerzo en la Quinta Normal ofrecido por la comisión de festejos.

8 y media P. M. — Banquete y recepción ofrecidos por el señor Ministro de Relaciones Exteriores de la República Argentina en el Palacio de la Legación.

Día 9, 12 y media P. M. — Almuerzo ofrecido al Excmo. señor Pueyrredón por el señor Ministro de Relaciones Exteriores, señor Pereira, en su casa habitación.

La Comisión volverá a reunirse en la tarde de hoy.

Hospedaje a la Embajada

El jefe de la Embajada, señor Pueyrredón, y su señora esposa, se hospedarán en el palacio de la Legación argentina en Santiago, y el resto en el Savoy Hotel, donde se les ha preparado un departamento.

Telegrama al Ministro señor Figueroa

El Ministerio de Relaciones comunicó al Ministro de Chile en Buenos Aires señor Figueroa, que transmitiera al Gobierno argentino la complacencia del Gobierno y sociedad chilenos por la venida de la señora de Pueyrredón, a las fiestas del 5 de Abril.

En la misma comunicación se le autoriza al señor Figueroa para acompañar a la Embajada en su viaje y estada en Chile.

Recepción en Los Andes

El pueblo de Los Andes prepara una entusiasta recepción a la Embajada argentina; el gobernador del departamento, señor Rodados Cárter, saludará a la comitiva en nombre del Gobierno, y habrá una manifestación popular con el concurso de las escuelas públicas.

Los festejos en Viña del Mar y Valparaíso

Esta tarde se celebrará una reunión en Viña del Mar entre el Ministro de Relaciones señor Pereira, el presidente de la comisión de festejos de Santiago, señor Barros Borgoño y los miembros de la comisión de festejos de Viña y Valparaíso, señores Almirante Juan Simpson, presidente del Club Viñamarino; Carlos Alvarez Condarco, presidente del Sporting Club; Alberto Phillips, Luis Lyon P., y Federico Claude, para confeccionar el programa detalladamente.

Se sabe que el almuerzo que se dará a la Embajada en Viña, el día 7, será ofrecido por el almirante señor Simpson.

Después de la concurrencia de la comitiva a las carreras, se trasladará a Valparaíso, donde se le agasajará con una recepción en la Intendencia, y un paseo veneciano por la bahía.

A la llegada de los argentinos a la Plaza Sotomayor, el regimiento Maipo núm. 2, rendirá honores militares.

La Escuela Naval vendrá a Santiago

Se ha dispuesto que la Escuela Naval se traslade el día 4 a Santiago, con el objeto de que participe en el programa militar del día 5 en los campos de Maipo, y en la revista de la Escuela Militar que tendrá lugar el día 6.

Agregado a la Embajada

El Director General de los Servicios Sanitarios de Buenos Aires, señor Antelo, ha sido agregado a la Embajada oficial.

Delegación uruguaya

El Concejo Municipal de Montevideo ha resuelto enviar una delegación a las fiestas del Centenario de Maipo.

Entre los Alcaldes de Montevideo y Santiago se han cambiado los telegramas que damos en seguida:

"Montevideo, 25.—Alcalde municipal, Santiago.— El Concejo Municipal de Montevideo aprovecha el viaje a Chile del que suscribe, con el concejal señor Ruperto Sienra y el secretario señor Plácido Abad para llevar un saludo a esa Municipalidad en el Centenario de Maipo. Por correo va nota.

Salúdalo. — Roberto Pietracaprina."

"Santiago, 26.—Concejo Municipal, Montevideo.— Acuso recibo telegrama del presidente del Concejo Municipal, señor Pietracaprina, del que di cuenta en la sesión de anoche de la Municipalidad. En nombre de la comporación agradezco atento saludo, fraternal demostración de ese Concejo Municipal.— José Víctor Besa, Alcalde."

Colectividad argentina

Para hoy a las 9 P. M., se nos pide citar a los miembros de la colectividad argentina a una asamblea para aprobar el programa a desarrollar con motivo de la celebración del Centenario de Maipo.

El panorama de Maipo

A solicitud del Centro de Profesores "Agueda Monasterio" el propietario del Panorama de Maipo ha concedido entrada gratuita a los alumnos de las escuelas primarias diurnas y nocturnas de la República, desde el 5 hasta el 11 de Abril, de 8 a 11 A. M.

El Centro aludido recomienda a los directores de escuelas aprovechar tan generoso ofrecimiento, ya que la vista de este valioso cuadro facilitará la comprensión de la heroica jornada cuyo centenario conmemoramos.

Las entradas estarán a disposición de los interesados desde el 1.o en la secretaría del Centro, Matucana 49.

Folleto histórico

Se ha ordenado que el Estado Mayor General imprima 500 ejemplares de la reseña histórica sobre la Batalla de Maipo, de que es autor el coronel don Mariano Navarrete, juntamente con el plano de la referida batalla.

El comité popular

Ayer el presidente y secretario del comité de fiestas populares pro-centenario de Maipo, visitaron a las autoridades, encontrando la mejor acogida, muy en especial del Comité Oficial, a fin de patrocinar varios números del programas entre ellos el gran desfile que se realizará en honor a la Argentina y a sus representantes en Chile el 5 de Abril en la noche. Desde los balcones de la Moneda el Presidente y delegados extranjeros presenciarán este desfile patriótico, que por los preparativos que se hacen, promete resultar muy lucido. El comité trabaja en el sentido de conseguir de las sociedades sportivas, y del comercio el arreglo de varios carros alegóricos.

Para hoy a las 9 y media en Estado 33 quedan citados los delegados de las distintas sociedades obreras, sportivas, veteranos del 79 y los miembros del comité para tomar algunos acuerdos al respecto y dar cuenta el nuevo directorio de los deseos que tiene el Comité del Gobierno para el mejor éxito del desfile en proyecto.

Participación de los Boy-Scouts

Brigada Alcibiades Vicencio. — Se nos ruega que avisemos a todos los scouts de esta brigada que las inscripciones para la gran concentración de scouts en los campos de Maipo, se recibirán desde hoy Miércoles de 5 a 7 P. M., hasta el Domingo 31 a las 11 A. M., en el Instituto de Educación Física, el costo de ella es de $ 2, y atenderá a los scouts el señor Alfredo Patiño.

Hasta esta fecha han contestado las ciudades que se indican que contribuirán con las siguientes cuotas de scouts para la Concentración de Maipo:

Rancagua, 50 primarios; Teniente, 50 girls y 80 scouts; Linares, 40 scouts y 6 directores; Valparaíso, 150 scouts; Los Angeles, 20 scouts y 5 directores; Chillán, 100 scouts; Valdivia, 100 scouts; San Felipe, 50 scouts y Concepción, 150 scouts.

Boy-scouts de Chile.— La concentración del Centenario de Maipo

Por noticias recibidas de provincias, se sabe que la próxima concentración de scouts ha despertado gran entusiasmo, a tal punto que varias brigadas en su deseo de concurrir a esta manifestación patriótica, no se resignan a aportar solamente la cuota fijada por el Directorio General, y quieran venir con mayor número del que se le ha fijado. Accediendo a estos deseos, la junta ejecutiva del Directorio gasta los esfuerzos posibles para obtener los locales necesarios a esta mayor concurrencia.

Un cómputo aproximado da las siguientes cuotas de asistencia, faltando todavía gran número de brigadas que completar.

	scouts
Valparaíso	150
Aconcagua	50
Santiago	600
Colchagua	200
Linares	50
Nuble	100
Concepción	150
Malleco	25
Valdivia	100

Para facilitar la concentración el Ministerio de Guerra envió ayer al de Ferrocarriles una nota en la cual solicitaba el siguiente equipo:

Desde Valdivia: un carro de 3.a clase para el día 2 de Abril.

Desde Concepción: 2 carros de 3.a clase para el día 2 de Abril, y un carro desde cada una de las estaciones de Chillán y Rancagua para el día 3. Este mismo día partirán dos carros desde Valparaíso y uno desde Los Andes.

El itinerario a que serán sometidos estos carros será dado oportunamente por la Dirección General de los Ferrocarriles.

Se espera del Ministerio de Ferrocarriles las facilidades necesarias para poder trasladar por ferrocarril hasta Maipú el día 5 todo el cuerpo de boy-scouts. En el caso de no obtener esta facilidad la concurrencia al campo de batalla se haría a pié en hora oportuna.

Las brigadas se someterán en su estada en la capital al siguiente programa:

Día 3. — Recepción y ubicación de las brigadas de provincias.

Día 4. — En la mañana, visita a los padres de la patria depositando flores en su monumentos.

En la tarde concurrencia de todas las brigadas a la Estación Central a la recepción de las delegaciones argentinas.

Día 5. — Asistencia al programa de festejos que se realizará en los campos de batalla.

Concurrencia al Te-Deum, conferencia patriótica, desfile ante las autoridades. Almuerzo en el campo, y en la tarde, regreso a Santiago.

En la noche, concurrencia al gran desfile patriótico en honor de las delegaciones extranjeras.

Día 6. — Visitas de las brigadas a los museos y paseos públicos de la capital.

Día 7. — Regreso de las brigadas de provincias a sus guarniciones.

Se ha solicitado el concurso de la Sociedad de Historia y Geografía para que dé algunas conferencias sobre los padres de la patria el día de la visita a los monumentos.

Se nos encarga recomendar a los scouts de provincias venir con equipo completo trayendo sábanas y fundas, pues en los cuarteles sólo tendrán colchón y almohada.

La cuota de alimentación ha sido fijada en $ 10 para los directores y $ 5 para los scouts de provincias, y en $ 5 para los directores, y $ 2 para los scouts de la capital.

Por pedido del señor comandante Lazo, del Grupo Escala N.o 2, ubicado en provincia, quedarán allí hospedidas los scouts concurrentes de Concepción.

Los scouts de Valparaíso, quedarán alojados en el Batallón de Tren; los demás en el Regimiento Tacna y Maturana y otros locales que se trata de obtener.

Citación

Se encarga recomendar a las brigadas de Santiago concurran el próximo Domingo 31 a las 10 A. M. en el Instituto de Educación Física, a un ensayo del himno que se cantará en Maipo bajo la dirección del señor Celerino Pereira.

Nuestro surtido es tan vasto que no podemos, en el limitado espacio de un aviso, dar siquiera una idea del conjunto.

Hemos elegido para anunciarlos, algunos artículos de la extensa serie de nuestras exposiciones, para que los clientes puedan juzgar de la conveniencia que significa una visita a nuestros Almacenes.

Sastrería

SOBRETODOS casimir fantasía, últimos modelos con medio forro, costuras envivadas, desde $ 95.00
ID. FORMA "Raglán", desde $ 150.00
SOBRETODOS de media estación, en colores negro y gris obscuro, forrados en seda, a $ 175.00
TRAJES casimir fantasía, bonitos gustos de novedad, buena confección, desde $ 98.00
AMBOS de sport en gabardina de lana, a $ 140.00

Bonetería

CALCETINES de algodón negro, reforzado, sin costura, el par $ 1.20
CALCETINES de algodón color café y negro, artículo muy fuerte $ 1.40
CALCETINES de algodón con rayas de color, variado surtido $ 2.00
CALCETINES mezcla de lana, sin costura, en color gris, calidad especial $ 2.50
CAMISETAS de algodón fondo blanco con rayas de color, calidad fina, a $ 5.50
CALZONCILLOS de algodón fondo blanco con rayas de color, calidad fina, a $ 6.25
CAMISETAS de algodón gris, imitación lana, artículo muy fuerte, a $ 5.75
CALZONCILLOS mezcla de lana, artículo superior, a $ 11.90

Extenso surtido en Camisetas y Calzoncillos de lana en gris, blanco y colores unidos, artículos recién recibidos.

Camisería

CAMISAS blancas, cuerpo lienzo, pechera batista a tablas con refuerzos, sin cuello ni puños, c|u. a $ 6.90
CAMISAS céfiro de color, sin cuello y con puños, pechera alforzada, c|u. a $ 7.90
CALZONCILLOS de crea, artículo muy durable, c|u. a $ 5.25
CUELLOS almidonados, calidad superior, variedad de formas, c|u. a $ 0.90

Sombrerería

CALAÑESES ingleses, de fieltro Castor, buena clase, en negro y en colores, de gran novedad, a $ 24.50
CALAÑESES de fieltro de lana merinos, fabricación italiana, en negro y en colores novedosos,, a $ 14.50 y $ 12.90
HONGOS ingleses de fieltro de Castor, en negro firme, gran variedad de modelos, a $ 25.50, 21.50 y $ 17.50

BORSALINO STETSON NIÁGARA

En estas marcas de fama mundial ofrecemos el más extenso surtido en modelos y colores de buen gusto y gran elegancia.

Corbatería

OFRECEMOS un surtido de corbatas gustos de los más modernos y apropiados para la estación "Otoño", en forma para hacer, Colmarins o Nelson, con cuellos reforzados, a $ 2.25
Las mismas en colores lisos, a $ 1.75
CARTERAS de cuero, desde $ 2.50
CHAUCHERAS, desde $ 1.45

En suspensores y ligas ofrecemos las mejores marcas a precios sin competencia

Zapatería

Calzado PACKARD en gum metal negro y cabritilla, horma "Darmont" $ 31.50

Hemos recibido las últimas creaciones de la moda en calzado de la célebre marca HANAN

LONDRES — GATTI & CHAVES — PARIS

DEPORTES

FOOTBALL

Liverpool contra 5 de Abril. — El próximo Domingo, a las 3 1|2 P. M., en el Parque Cousiño, jugarán un amistoso estos dos equipos.

Asociación de Football de Santiago. — Sólo hasta el 31 del presente, a las seis de la tarde, se reciben inscripciones para los equipos que deseen competir en esta corporación durante la presente temporada.

Los interesados deben dirigirse a Santo Domingo 1223, donde diariamente se les atenderá de 10 a 12 M. y de 2 a 6 P. M.

Las solicitudes de inscripción deben dirigirse al directorio, por escrito y siguiendo las instrucciones que van a continuación:

1.o Indicar los equipos que se desean inscribir;

2.o Acompañar la respectiva cuota de incorporación;

3.o Enviar la nómina completa de socios con sus direcciones;

4.o Indicar los colores del uniforme, la lista de jugadores con declaración del equipo a que pertenecerán. Acompañarán, además, los formularios impresos que reparte la Asociación, firmados por los jugadores y el certificado del club en que conste que el jugador pertenece a él;

5.o Se indicará, asimismo, la nómina de directores y la dirección postal del club.

Series. — Se admitirán inscripciones para la Copa Unión, serie A, Copa Unión serie B; Copa Independencia serie A, Copa Independencia serie B, y Copa Excelsior.

En la Copa Unión, serie A, competirán los equipos de primera categoría; en la Copa Unión serie B podrán inscribirse los equipos que, siendo igualmente de primera categoría, no deseen competir en la serie A, o el directorio los clasifique en esta serie; en la Copa Independencia, serie A, se inscribirán los segundos equipos, de los cuadros inscritos en la Copa Unión A; en la Copa Independencia, serie B, deberán competir los segundos equipos de aquellos cuadros que hayan sido clasificados en la Copa Unión serie B; y en la Copa Excelsior, podrán inscribirse los terceros equipos de los cuadros inscritos en las series Unión A y B.

Valor de las inscripciones. — Copa Unión, series A y B, $ 30. Copa Independencia, series A y B, $ 20. Copa Excelsior, $ 10.

Advertencias. — El directorio desechará toda solicitud de inscripción que no sea acompañada de la correspondiente cuota.

—Ningún club podrá inscribir más de un equipo en una misma serie.

—Cada equipo deberá constar de once jugadores como mínimum al solicitar su inscripción.

Liga Metropolitana de Deportes. —El Lunes en la noche, como estaba anunciado, se reunió el directorio de esta institución y los delegados de los clubs con el objeto de aprobar los estatutos y reglamentos para la temporada de 1918. Por ausencia del señor C. Campbell, presidió accidentalmente el señor A. Betteley, y asistieron la mayoría de los directores.

Una vez leído el proyecto de estatutos y reglamentos, fué aprobado con ligeras modificaciones, quedando comisionado el secretario señor Berroeta para hacerlos imprimir y repartir a los clubs.

Desde ayer quedaron abiertas las inscripciones en la secretaría, Bandera 657, donde los interesados serán atendidos por el secretario, de 6 1|4 a 7 P. M. El valor de las inscripciones fué aprobado como sigue:

El club que inscriba equipo en la 1.a división, pagará $ 30, con derecho a inscribir otro en la 2.a y 3.a divisiones; $ 20 con derecho a inscribir otro equipo en la 3.a división.

El club que inscriba equipo en la 3.a división, pagará $ 10.

Una vez cerradas las inscripciones, los delegados de los clubs inscritos elegirán el directorio en asamblea general.

Asociación Escolar de Deportes. —El directorio de esta institución ha quedado como sigue:

Presidente, don Alfredo Chaparro.

Vicepresidente, don Ignacio Irarrázaval.

Secretario, don Francisco Javier Barros.

Tesorero, don Luis Enrique Silva P.

Directores, señores: Arturo Flores, Roberto de la Maza, Ithel Stewart, Manuel Covarrubias F., Santiago Pérez C., Tomás Cortés, Manuel S. Fernández y Jorge Ossa N.

En su última sesión, esta Asociación acordó tener las siguientes secciones: football, lawn-tennis, atletismo y ciclismo.

Las inscripciones valen $ 20 para la competencia de la 1.a serie, $ 15 para la Copa La Unión y $ 10 para la tercera división.

La inscripción del colegio da derecho para tomar parte en todas las competencias, pero se exigirá inscripción especial.

SOLICITADA

A la comisión del campeonato del Baquedano Star F. C. — Se nos pide la publicación de las siguientes líneas:

"El artículo 5.o de este campeonato dice: "Los matchs serán arbitrados por referees oficiales".

En el match Zenteno contra República, la comisión faltó a este requisito, siendo esta partida dirigida por un aspirante, de cuya mala actuación dependió la derrota de nuestro equipo. El apellido de este señor lo supe por un señor árbitro oficial, quien me manifestó que este aspirante daba uno de sus exámenes prácticos que exige la Asociación de Referees, cuya Asociación debe tomar muy en cuenta su triste actuación.

La comisión de este campeonato no debe permitir que en estos encuentros den exámenes aspirantes tan incompetentes como el señor aludido. — (Firmado): C. Jiménez M., secretario del Zenteno F. C."

Nuevo club infantil. — Varios jóvenes de la Avenida Santa Elena han formado el club Alejandro Humbolt, designando el directorio provisional que sigue:

Presidente, don Alberto Pérez;
Secretario, don Arnoldo Teutsch.
Tesorero, don Alberto Vera.
Capitán, don Carlos Bravo.
Vice-capitán, don Alfonso Silva.

Se designó como diario oficial a "La Nación", y acordó reunirse en asamblea el Viernes próximo, a las ocho y media, en la secretaría, con el objeto de aprobar los estatutos.

Los registros están a disposición de los interesados en casa del secretario, Santa Elvira N.o 82.

Las Lilas (5) contra Santa Filomena (0), de Nos. — El Domingo 24, con motivo de efectuarse la inauguración de la nueva cancha del Santa Filomena F. C., en Nos, se midieron los equipos arriba nombrados.

A los pocos minutos de iniciarse el juego, Las Lilas obtenía el primer punto para sus colores, por intermedio de su centro delantero, G. Vivanco.

Desde ese instante, el juego se hizo más movido. Ambos equipos iniciaron una buena serie de combinaciones; pero eran anuladas por las defensas.

Poco antes de terminar el primer tiempo, Las Lilas atacó fuertemente a su rival, y fué así como logró adjudicarse dos tantos más.

Reanudado el match, después del descanso reglamentario, éste siguió favorable para el club visitante, pues Vivanco transpasaba por cuarta vez la valla del Santa Filomena.

El último tanto logró colocarlo el rápido ala izquierdo, Algüerno, con un buen tiro esquinado.

El pitazo final sorprendió a los cuadros con el siguiente resultado: Las Lilas, 5; Santa Filomena, 0.

DESAFIOS

Señor capitán del Zenteno Infantil 1.o F. C. — Tengo el agrado de invitar al equipo que Ud. dirige, a un amistoso para el sábado próximo en la tarde, y en la cancha que Ud. me designe. — El capitán del Gimnástico Infantil 1.o F. C.

*

Señor capitán del Prat Infantil 1.o F. C. — El segundo equipo de mi cargo, desea jugar un amistoso para el Sábado próximo, después de las 2 P. M., en la cancha que nos designe, con el que Ud. tan dignamente dirige. — El secretario del Gimnástico Infantil F. C.

*

Señor capitán del Olympia Infantil 2.o F. C. — El tercer equipo del Gimnástico Infantil desea jugar un amistoso para el próximo Sábado con el equipo que Ud. dirige, en la cancha que Ud. nos designe, en el Parque Cousiño y en la tarde. — El secretario del Gimnástico Infantil F. C.

*

Señor capitán del Dreadnought Infantil. — Nuestro equipo desea jugar un amistoso con el que Ud. dirige, para el próximo Domingo, en la cancha de la Quinta Normal, a las 3 P. M. — El capitán del Victoria Unión Infantil F. C.

*

Señor capitán del Aliado Infantil I F. C. — Desea mi equipo jugar un amistoso con el que Ud. dirige, para el Sábado 30 en la cancha y hora que Ud. indique.— El capitán del Dreadnought Infantil I F. C.

*

Señor capitán del Gimnástico Infantil II F. C. — Desea mi equipo jugar un amistoso con el que Ud. dirige, para el Domingo 31, en cancha y hora que Ud. designe. — El capitán del Dreadnought Infantil I F. C.

*

Señor capitán del Barcelona Infantil II F. C. —Lo invito a jugar un amistoso con el equipo que dirijo, para el Sábado 30, en la cancha del Patronato calle Antonio Varas esquina Arica, a las 3 1|2 P. M. — El capitán del Bélgica II Infantil F. C.

*

Señor capitán del Borgoño F. F. 1.o — El equipo que dirijo desea jugar un amistoso con el 1.o de ese club, para el Domingo 31 del presente, en la cancha que posee el Unión Andarivel F. C., en El Monte, a las 2.30 de la tarde. —El capitán del Estrella de Chile F. C. 1.o

*

Señores capitanes del Magallanes Infantil 1.o, 2.o y 3.o F. C.— Invitamos a los equipos que Uds. dirigen, a jugar partidos amistosos el próximo Domingo, a las 2 P. M., en la cancha que Uds. poseen. — Los capitanes del 1.o de Mayo Infantil F. C. 1.o, 2.o y 3.o

*

Señor capitán del Casa Francesa 1.o F. C. — Mi equipo desea jugar un amistoso el Viernes, con el que Ud. dirige, hora y cancha que Ud. designe. — El capitán del Fratelli Castagneto F. C. 1.o

*

Señor capitán del Carrera Infantil F. C. — Desea mi equipo jugar un amistoso con el que Ud. dirige, para el Domingo próximo, en nuestra cancha, Llano Subercaseaux, paradero San Miguel, a las 9 1|2 A. M. — El capitán del Cousiño Infantil F. C.

*

Señor capitán del Borgoño Infantil 1.o y 2.o F. C.— Acepto su amistoso que quedó pendiente el Domingo próximo pasado, para el Domingo, a las 3 P. M., en nuestra cancha, que poseemos en el Llano Subercaseaux, paradero San Miguel. — El capitán del Cousiño Infantil 1.o y 2.o F. F.

*

Señor capitán del Gimnástico Infantil 1.o F. C. — Nuestro equipo desea jugar un amistoso con el que Ud. dirige, en la cancha que Ud. designe. — El captán del Comercio Unido Infantil 1.o F. C.

Por 2 DIAS

BLUSAS Negro en Velo y Camelia de lana.................. $ 10.90
SARGA de lana negro, 1.50 de ancho.............................. $ 10.50
CAMELIA de lana todos colores, el metro .... $ 2.50
PALETOES de lana tejidos...... $ 35.00
JERSEYS de lana para niños... $ 8.00
VESTIDOS precios excepcionales, desde........................ $ 100.00
VIYELLA de lana, Hoy y Mañana, vale.......................... $ 4.90
GASAS para cortinas, el metro $ 2.90
CRETONAS, el metro, desde.... $ 2.90
DAMASCO para manteles, 1.80 de ancho, el metro............ $ 6.25

Medias marca "Monito"
1.75 el par. 3 pares por $ 5.

LA TIENDA INGLESA

ESTADO 270 :: CASILLA 956

2131-27-c

CICLISMO

Club Ciclista Chile. — La excursión a Los Andes. — Se pone en conocimiento de los socios de este club, que deseen tomar parte en la excursión a Los Andes, que las inscripciones se cerrarán hoy, a las 7 P. M., en casa del presidente, San Diego 1250.

La partida se dará el Viernes 29 del presente, a las 3 A. M., de la Alameda esquina San Diego.

Con el fin de evitar atrasos y molestias durante el trayecto, se ruega a los socios que se presenten con sus máquinas bien revisadas y en buen estado.

Club Ciclista Internacional. — Cita a junta general para hoy Miércoles, a las 9 P. M., en los salones de la Unión Ciclista, para elegir el nuevo directorio y tratar asuntos urgentes.

Asimismo, se cita muy especialmente a los socios que van a participar en la excursión que este club tiene organizada para los días de feriado de la Semana Santa a Valparaíso.

EXCURSIONISMO

Asociación de Excursionistas y Exploradores de Chile. — El Lunes pasado se reunió el directorio de esta corporación para ocuparse especialmente de la próxima excursión a Maipo.

Se acordó lo siguiente:

1.o Que cada institución afiliada abra inscripciones para los socios y adherentes.

2.o Cuota de inscripción, $ 3.

3.o Las listas de inscritos deberán ser entregadas al tesorero, a más tardar el día 3 de Abril.

4.o Efectuar mañana Jueves, a las 8 y media, en el Parque Cousiño, una academia general para todos los cuerpos, con el fin de preparar la presentación que se hará en los campos de batalla.

5.o Recomendar a los cuerpos Los Pirineos, Barcelona, Elías Yáñez, Galvarino, Juventud Entusiasta y 20 de Enero, la asistencia a la citación anterior.

6.o Reunirse el directorio hoy Miércoles, a las 7 de la noche, en las oficinas del diario "La Unión", calle Agustinas esquina Morandé.

Cuerpo Los Pirineos. — Cita a punta general para hoy a las 8 y media P. M.

Hay en tabla los siguientes asuntos:

1.o Elección de comandante y de delegados ante la Federación Sportiva Nacional y Asociación de Excursionistas y Exploradores.

2.o Excursión del 5 de Abril a Maipo.

Se ruega encarecidamente la asistencia, en especial a los señores José Sierra, Ismael de la Barra, Luis E. Sierra, Manuel Contreras, Carlos, Arturo y Enrique Badilla, Mauricio Muñoz, Julio Gallardo, Manuel Becerra, J. Ramón Espejo, Juan P. Aravena y Manuel Benito.

Centro La Juventud Entusiasta. —En sesión extraordinaria celebrada el Domingo 24 del presente, entre otros puntos, se acordó aceptar como socio activo de esta corporación, al señor Mateo Tapia.

Hoy, como de costumbre, celebra sesión ordinaria este Centro. Se encarece la asistencia.

CITACIONES

Citan a sesión:

Victoria Unión Infantil. — Junta general para hoy, a las 8 P. M., en su secretaría.

Magallanes F. C.—Sesión de directorio, para el Jueves, a las 8 1|2 P. M., en Suárez 743.

Ruega la asistencia a los señores capitanes.

Centro Sportivo Santiago.—Junta general, para hoy, a las 8 P. M., en Mapocho 1560.

Noticieron F. C.—Junta general para hoy, a las 8 P. M., en el local de costumbre.

José M. Blanco F. C.—Junta general, para hoy, a las 8 P. M.

Pedregal F. C.—Junta general para hoy, a las 9 P. M., en el lugar de costumbre.

5 de Abril F. C.—Junta general para hoy, a las 8 P. M., en Avenida Matta 1045.

5 de Abril Infantil F. C. — Junta general para el Viernes 29 del presente, a las 10 1|2 A. M., en San Isidro 1645.

Santiago National F. C.—Junta general, para hoy, a las 9 P. M., en "El Diario Ilustrado".

Anderson F. C.—Junta general para el Jueves 28, a las 8 1|2 P. M., en casa del señor Santander, Rosas 2315.

Loma Verde Infantil F. C.—Junta general para mañana, a las 8 P. M., en Recoleta 1400.

Small Star F. C. — Junta general para hoy, a las 8 1|2 P. M., en Santa Filomena 159.

25 de Mayo Unión F. C.—Junta general, para hoy, a las 7 P. M., en el local de costumbre.

Unión Camilo Henríquez F. C. — Junta general para hoy, a las 8 P. M., en Matucana 49.

Unión Gráfico F. C. — Para hoy Miércoles a las 8 1|2 P. M., en los salones de "El Diario Ilustrado".

Manuel Rodríguez Infantil F. C.— Junta general para hoy, a las 8 1|2 P. M., en Lira 1398.

Luis Flores Fernández F. C.—Junta general, para hoy, a las 8 1|2 P. M., en Rosario 1112.

Centro Educativo La Amistad. — Junta general para hoy, a las 8 P. M., en la secretaría.

General Bulnes F| C.—Sesión de directorio para hoy, a las 8 1|2 P. M., en Rosario 1112.

Zenteno F. C.—Directorio para hoy, a las 8 1|2 P. M., en casa del señor Jiménez.

Unión Teatral.—Junta general para hoy, a las 9 P. M., en el local de costumbre.

Citan a jugar:

Instituto Nacional Infantil F. C.— Jugadores del primero y segundo para mañana Jueves, a las 2 P. M., y el Viernes, a la misma hora, frente a la garita de los carros de Alameda para dirigirse a practicar.

BOX

El encuentro de hoy.— En la carpa de la calle San Diego se efectuará esta noche el match a 15 rounds concertado entre los pugilistas Lorenzo Gallieri y Exequiel Ramírez.

El encuentro será interesante dada la calidad de los contendores. Se nos dice que la preparación de Exequiel Ramírez es excelente, y que su preparador Manuel Sánchez se ha manifestado seguro del triunfo de su pupilo.

Habrá dos preliminares interesantes. Pino, del gimnasio Pellegrini, boxeará 5 rounds con Aurelio Aguilar, que no es del centro Tallmann, como han dicho algunos diarios.

Después se encontrarán Luis Soño y José Santos Lagos, en un match también a 5 rounds. En ambos preliminares se usarán guantes de 4 onzas.

Willian Daly-Willie Murray. —El próximo Sábado, en el Teatro Circo Independencia, se efectuará el encuentro a 15 rounds concertado entre los boxeadores de color Daly y Willie Murray.

Ambos contendores se encuentran en excelente estado de preparación. La dureza de Daly será puesta a prueba con los fuertes y rápidos puñetazos de Willie Murray.

Los aficionados al box, tendrán oportunidad de presenciar una de las más reñidas peleas que se han efectuado en los últimos tiempos.

Habrá un interesante preliminar entre dos principiantes de peso pluma.

Candia-Levigne.— La pelea concertada entre estos dos boxeadores se efectuará el 6 del presente probablemente en la carpa Sport o en el Teatro Circo Independencia.

Levigne, continúa su preparación en la sala de la Galería San Carlos y bajo las órdenes de conocidos profesionales.

Candia está en muy buenas condiciones y seguramente la pelea va a revestir todos los caracteres de un match interesante y lleno de alternativas.

La Federación de Box y el match Daly-Murray.— El Lunes se reunirá la Federación de Box de Chile con el objeto de tomar algunos acuerdos sobre la realización del match Daly-Murray, anunciado para el próximo Sábado.

Se acordó notificar a los boxeadores que la pelea se prolongaría, en caso que no se produjera una definición clara en los 15 rounds que señala el contrato.

Se exigirá además el compromiso a los boxeadores de no hacer una revancha, con el objeto de asegurar la seriedad del encuentro.

La Federación ha citado para hoy a las 11.30 a los contendores para lacrar los guantes y llenar otros requisitos exigidos por el directorio para garantizar la seriedad del encuentro.

TURF

VALPARAISO SPORTING CLUB

Asignación de pesos para las carreras del Domingo próximo

Premio Juan Matthews.—2,600 metros. —Carrera clásica.— Handicap libre. — Para caballos que hayan llegado placé en carreras de más de 1,600 metros en la actual temporada.—Los pesos se publicarán el Lunes anterior al día de la carrera en la secretaría, a las 4 P. M., y las inscripciones, que significarán aceptación del peso, se abrirán el Martes anterior al día de la carrera a la misma hora. — Entrada: $ 100. — Premios: $ 8,000 al 1.o, 800 al 2.o y 400 al 3.o

Captain	64 kilos
Normandía	59
Priorato	55
Rosicler III	55
Romanoff	55
Germán	54
Fernet	53
Matchbox	53
Rihue	47
Sierra Nevada	44
Gull	42

Premio Memoir.—1,400 metros.— Para caballos que no hayan ganado más de 2 carreras en la temporada.—Handicap. —Entrada: $ 25.—Premios: $ 2,500 al 1.o y 250 al 2.o—1.a serie:

Limache	63 kilos
Mayoral	59
Alvia	57
Brest	57
Pelusa	57
Puntete	56
Harry Lauder	52 52
Matador	52
Embajador	48
Púa	48
Bayaceto	47
Darwin	46
La Galera	45
Vesubiana	45
Fraisy	43

Premio Memoir.—1,400 metros.— Para caballos que no hayan ganado más de dos carreras en la temporada.— Handicap.—Entrada: $ 25.—Premios: $ 2,500 al 1.o y 250 al 2.o—2.a serie:

Swallow	58 kilos
La Tapera	57
Pastelito	57
Cachiyuyo	56
Donnetta	56
Piragua	54
Alfort	52
Après-moi	50
Cierva	49
Minuit	49
Gris Perla	48
Niza	47
Képta	45
Alcisca	43

Premio Melton.—1,000 metros. —Para Omnium.— Handicap.— Entrada: $ 20. —Premios: $ 2,000 al 1.o y 200 al 2.o— 1.a serie:

Alvia	63 kilos
Puntete	63
Cachucha	58
Bretaña	56
Guardián	55
Embajador	47
Bayaceto	46
Darwin	45
Niza	44
Hachazo	40
Sarajevo	40

Premio Melton.—1,000 metros.— Para Omnium.— Handicap.— Entrada: $ 20 —Premios: $ 2,000 al 1.o y 200 al 2.o —2.a serie:

Fraisy	59 kilos
Couturiere	58
Vesubiana	58
Ossyris	53
Trajano	53
La Nonita	47
Baldramina	47
Piadoso	46
Defensa	45
Girasol	45
Balija	40
Escoria	40

Premio Muncaster.— 1,600 metros.— Para Omnium.— Handicap.— Entrada: $ 30.—Premios: $ 3,000 al 1.o y 300 al 2.o

Limache	62 kilos
Normandía	59
Mayoral	58
Brest	56
Pelusa	56
Puntete	55
Fernet	53
Dune Site	52
Matador	51
Swallow	47
Independencia	46
La Tapera	46
Pastelito	46
Indiano	45
Brea	42
Kepta	40

Premio . . . . . .—800 metros.—Para productos de dos años que no hayan ganado.—Peso: 56 kilógramos.— Descargo de un kilógramo por carrera perdida.— Entrada. $ 30.—Premios: $ 3,000 al 1.o y 300 al 2.o

Macero	55 kilos
Paraíso	53
Malita	53
Fatherless	52
Cambray	52
Díaz de la Haza	52
Feudal	51
Dudoso	51
Clavija	51
Foglia	51
Fidele	50
Yoncama	50
Silver Lassie	50
Fé	50

"MY LORD"

CIGARRILLOS
HECHOS CON TABACO MARILAND

1590-31-c

HIPODROMO CHILE

Asignación de pesos para las carreras del Domingo próximo

Premio LLANQUIHUE. — Omnium Handicap.— Inscripción: $ 15. —Premios: $ 600 al 1.o y 100 al 2.o —Distancia: 600 metros.

Primera serie

Aureola	65 kilos
Colliguay	62
Cidra	59
Strong Filly	56
Prólogo	56
Tintero	53
Homicida	52
Indian Chief	51
Slava	49
Remadora	48
Odisea	46
Cariátide	45
Charolcito	42
Lidra	40

2.a serie

Cara o Sello	61 kilos
Radium	61
Desahuciada	58
Bochinche	56
Taburete	55
Tabernera	54
Chacolí	53
Viñita	52
Cruz Roja	51
Fredegunda	50
La Parada	49
Clive	49
Lally	48
Lucrecia	44
Arizona	43

3.a serie

Pudiera	62 kilos
Bengala	57
Vitela	55
Blue and White	54
Pyjama	52
Mist	50
Cristianía	49
Pircún	48
Pencahue	48
Siete Pelusas	47
Tifón	46
Tesoro	45
Longitudinal	44
Pupila	42
Spark	42
Bachillera	41
Pernambuco	40

Premio LLAUCAVEN.— Omnium Handicap, incluso importados — Inscripción: $ 20.— Premios: $ 1,000 al 1.o y $ 200 al 2.o—Distancia: 900 metros.

Memoria	63 kilos
Resplandor	62
Plumilla	59
Aureola	58
Recompensa	56
Retozona	55
Pagano	52
Armenio	50
Strong Filly	48
Jerez	47
Palomilla	46
Terrible	45
Tintero	45
Mountainer	43
Pale Ale	40
Mist	40
Monna Vanna	40

Premio LLOLLINCO.— Omnium Handicap, incluso importados.—Inscripción: $ 25.— Premios: $ 1,500 al 1.o y $ 200 al 2.o—Distancia: 1,900 metros.

Cascarrabia	58 kilos
Platón	55
Rotativa	52
Juliano	47
Música	44
Picquet	42
Oberland	40
Almerúa	40

Premio LLOLLEO. — Para animales de tres años no ganadores de más de 2 carreras o que se avalúen para rematarse en $ 2,000.— Peso: 58 kilos.— Descargo de 3 kilos al ganador de una sola carrera y de 5 kilos extra a perdedores.— Inscripción: $ 20.— Premios: $ 1,000 al 1.o y $ 100 al 2.o—Distancia: 1,100 metros.

Duke	58 kilos
Ruta	56
Etiqueta	56
Terrible	55
Leslo	55
Temeraria	53
Sol de Oro	50
Viña Marina	50
Santa Felicia	48

Premio LLAY-LLAY. — Para animales de dos años.— Peso: 54 kilos.— Recargo de 3 kilos a ganadores. Descargo de 2 kilos a perdedores.— Inscripción: $ 15.— Premios: $ 800 al 1.o y $ 100 al 2.o— Distancia: 600 metros.

Tapón	57 kilos
Reglón	57
Sarmiento	57
Nun	55
Floripina	55
Bow	54
Pacato	54
Pau	54
Far West	52
Enojada	52
Souflée	52
Yoe	52
Niágara	52
Tacho	52
Cultura	52
Elda	50
Oregón	50

Asignación de pesos para las carreras del Viernes 5 de Abril

Premio O'Higgins.— Para animales no ganadores de $ 3,000 en premios.— Peso de reglamento.— Descargo de un kilo por cada $ 250 menos ganados.— Inscripción: $ 20.— Premios: $ 1,000 al 1.o y $ 100 al 2.o—Distancia: 900 metros.

Caupolicán	58 kilos
Monna Vanna	54
Strong Filly	53
Resplandor	52
Kainita	51
Terrible	50
Relicario	48
Taburete	48
Bengala	47
Bramapan	47
Vizcaino	46
Belle	44
Santa Felicia	44

Premio Borgoño.— Para hacks y mampatos.— Inscripción: $ 15.— Premios: $ 600 al 1.o y $ 100 al 2.o. —Distancia: 800 metros.

1.a serie

Cidra	64 kilos
Tupel	63
Nora	62
Prólogo	60
Indian Chief	57
Cara o Sello	56
Homicida	55
Slava	53
Avasallador	53
Desahuciada	50
Belle	48
Viñita	46
Corza	45
Chilca	41
Fredegunda	40

Premio Maipo.— Omnium Handicap.— Inscripción: $ 30.— Premios: $ 2,000 al 1.o y $ 200 al 2.o—Distancia: 1,900 metros.

Cascarrabia	58 kilos
Ragusa	57
Platón	55
Rotativa	52
Chavala	50
Juliano	47
Floriser	45
Música	44
Picquet	42
Almerúa	40
Oberland	40

Premio Borgoño.— Para hacks y mampatos.— Inscripción $ 15.—Premios: $ 600 al 1.o y $ 100 al 2.o.— Distancia: 800 metros.

2.a serie

Remadora	62 kilos
Casse Tete	60
Chacolí	55
Pyjama	54
Lally	52
Clive	51
La Parada	50
Atractiva	48
Arizona	47
Chulinga	46
Déjame	45
Pupilita	44
Spark	43
Bachillera	42
Pernambuco	40

Premio Bueras.— Para animales de 2 años no ganadores.— Descargo a perdedores de 1 kilo por carrera perdida.— Inscripción: $ 15.— Premios: $ 800 al 1.o y $ 100 al 2.o. —Distancia 600 metros.

Pau	54 kilos
Caníbal	54
Bow	54
Cautín	53
Personaje	53
Yoe	53
Chardon	52
Raya	52
Protector	52
Cultor	52
Panizo	51
Endémica	51
Tacho	51
Entente	50
Sally	49
Oregón	49
Elda	48
Parisiana	47

Premio San Martín.— Omnium Handicap. — Inscripción: $ 20.— Premios: $ 1,000 al 1.o y $ 200 al 2.o.— Distancia: 1,100 metros.

1.a serie

Memoria	62 kilos
Resplandor	61
Plumilla	58
Recompensa	55
Retozona	54
Whisky Sower	54
Cuncuna	53
Pagano	51
Año Nuevo	50
Chavala	49
Boquilla	48
Mountainer	42

Premio San Martín.— Omnium Handicap.— Inscripción: $ 20. — Premios: $ 1,000 al 1.o y $ 200 al 2.o.—Distancia: 1,100 metros.

2.a serie

Duke	58 kilos
Dichosa	56
Houghmagandie	56
Gueldy	65
Tamarindo	54
Etiqueta	53
Indian Money	52
Honey Moon	51
Terrible	51
Pale Ale	50
Vitela	46
Monna Vanna	43
Mist	40

ASIGNACION DE PESOS PARA LAS CARRERAS EXTRAORDINARIAS DEL 5 DE ABRIL DE 1918

I.—Premio San Martín.— 1,400 metros.—Para caballos de 3 años que no hayan ganado más de 5,000 pesos y para caballos de 4 años y más que no hayan ganado más de $ 10,000.—Peso: 50 kilógramos.—Recargo de 1 kilógramo por cada $ 1,000 o fracción mayor de 500 ganados. — Entrada: $ 20.— Premios: $ 2,000 al 1.o y 200 al 2.o

Inscriptos:

Wellington	57 kilos
Púa	57
La Tapera	57
Bright Girl	57
La Galera	56
Willingly	56
Ossyris	55
Verdi	53
Trajano	53
Farándula	52
Serrana	51
Balija	51
Turpin	50
Defensa	48

II.—Premio O'Higgins.— 800 metros. Para productos de dos años perdedores en la temporada.—Peso: 56 kilógramos. Descargo de 1 kilógramo por cada carrera perdida en esta temporada.—Entrada: $ 30.—Premios: $ 3,000 al 1.o y 300 al 2.o

Inscriptos:

Macero	55 kilos
Esquife	55
Capucha	53
La Lune	53
Chelandry	53
Willy	53
Locura II	53
Frasquita	53
Malita	53
Fidele	52
Díaz de la Haza	52
Clavija	51
Feudal	51
Foglia	51
Dudoso	51
Farinette	51
Yoncama	50
Silver Lassie	50

III— Premio Freire.—1,400 metros.— De remate.—Para caballos nacidos en el país, perdedores en la temporada y que se rematen por $ 2,000.—Handicap. — Entrada: $ 20.—Premios: $ 2,000 al 1.o y 200 al 2.o

Inscriptos:

Glengarry	58 kilos
Copla	57
Vinay	56
Bobina	56
Turpin	55
Serrana	55
Orbita	54
Retoño	53
Defensa	51
Alcisca	49
Floreciente	48
Balota	45
Afterglow	43
Sarajevo	42

IV. Premio Maipo.—1,600 metros. —Para Omnium.—Handicap.—Entrada: $ 20.—Premios: $ 2,500 al 1.o y 250 al 2.o

Inscriptos:

Limache	62 kilos
Mayoral	58
Pelusa	56
Labriego	54
Fernet	53
Don Floro	52
Dune Site	52
Pichunga	48
Swallow	47
Pastelito	46
Independencia	46
Donnetta	45
Indiano	45
Kepta	40

V. Premio 5 de Abril.—1,000 metros.—Para Omnium. — Handicap.— Entrada: $ 20.—Premios: $ 2,000 al 1.o y 200 al 2.o

Inscriptos:

Alvia	68 kilos
Puntete	68
Cachucha	64
Le Rhone	63
Guardián	62
Mrs. Joe	60
Viajero	56
Raposa	55
Fraisy	54
La Galera	54
Couturiere	53
Niza	53
Vesubiana	53
Wellington	52
Hachazo	51
La Nonita	44
Baldramina	43
Piadoso	43
Radamés	42
Girasol	43
Bellcosa	40
Escoria	40

VI. Premio Patriotas.—1,400 metros.—Para caballos perdedores en la temporada.—Handicap. — Entrada: $ 20.—Premios: $ 2,000 al 1.o y 200 al 2.o

Inscriptos:

Labriego	61 kilos
Fernet	60
Viajero	55
La Tapera	54
Cachiyuyo	53
Apres-Moi	48
Serrana	47
Minuit	47
Cierva	47
Gris Perla	46
Retoño	45
Niza	45
Pretensión	43
Kepta	43
Alcisca	40

JOYAS

finas encontrará Ud. en la Joyería

El Carmen

SAN DIEGO 30

Hay un gran surtido en brillantes y perlas sueltas, relojes y plaqués.

28-C

HOY DIA EL
VINO SANTA ELENA
está en condiciones de poder decir
NO HAY MEJOR EN CHILE
Se vende encajonado o por javas de 50 botellas
Reparto rápido, pidiéndolo a BANDERA 176, a
ALFREDO BLANCHARD
AGENTE ÚNICO DEL CHAMPAGNE MARQUÉZ DE ROY DE EPERNAY, CREME DE BOUSY

Informaciones Comerciales, Industriales y Agrícolas

Marzo 26

CAMBIO

El Banco de Chile ha fijado ayer los siguientes cambios:

d/v	Londres	Paris
90	15 1/16 £ $ 15,93.36	1.70 1/2 1 fr. $ 0.58.65
60	15 1 £ $ 16.00.00	1.69 3/4 1 fr. $ 0.58.91
30	14 15/16 1 £ $ 16.06.69	1.69 1 fr. $ 0.59.17
v	14 7/8 1 £ $ 16,13.45	1.68 1/4 1 fr. $ 0.59.43

N. York—1 dolar $ 3.39
1 N. Arg. $ 1.52 1/2

El Banco Español de Chile fijó ayer los siguientes cambios sobre las plazas que se indican:

Plazas	90 d/v	v
Londres...	15 1/32	14 27/32
Paris.......	169	167
Madrid.....	115 1/2	114 1/4
New York		3.39 3/4

Una peseta al cambio de 115 1/2 vale $ 0,86.55 y al cambio de 339 3/4 vale $ 0,87.52

REVISTA BURSATIL

Acciones de Bancos, Sociedades Mineras, Salitreras, Ganaderas y Agrícolas, Petrolíferas, Industriales, Compañías de Seguros, Bonos, Valor de Metales, Ferias, Mataderos, etc.

SITUACION GENERAL DEL MERCADO

El movimiento de ambas ruedas fué sólo regular tanto en acciones como en bonos, sumando el valor efectivo de las ventas de los dos capítulos $ 2.005,533 y 143,700.

En los títulos de sociedades sólo hubo operaciones de importancia en Llallagua, cuyas ventas alcanzaron a 9,500 acciones.

Tendencia

Persistió siempre la pesadez del mercado de acciones, pero no en forma tan uniforme como el día precedente, pues en algunos valores de especulación, como, por ejemplo, en Llallagua, se notó importante reacción.

Los bonos bajaron todos.

Acciones que bajaron

Mineras.—Oruro de 18 7/8 a 16 1/2, Curanilahue de 157 a 156, Máfil de 93 a 89 1/2.

Salitreras.—Antofagasta de 132 a 130.

Industriales.—Viña de 83 a 81.

Acciones que subieron

Bancos.—Chile de 182 a 182 1/2.

Mineras.—Llallagua de 198 3/4 a 205 3/8, Disputada de 11 1/2 a 12.

TRANSACCIONES, OFERTAS Y DEMANDAS

Bancos

Chile.—Se vendieron 248 a 112 1/2, quedando vendedores así.

Nacional.—Se colocaron en varios lotes 336 a 45.

Español.—Ofrecieron vender 100 a 148.

Santiago.—Hubo vendedor de 50 a 131.

Italiano.—Propusieron vender 100 a 6.

Sociedades Mineras

Llallagua. — Se operaron las siguientes partidas: 200 a 205, 4,100 a 202 1/2, 900 a 202 1/4, 700 a 202, 1,400 a 203, 500 a 203 1/2, 500 a 203 1/2, 100 a 204 1/4, para Abril 11; y para el 25 del mismo mes, 100 a 203 1/2, 100 a 204 1/2, 300 a 202 1/4, 100 a 206, 600 a 205, 300 a 205 3/4, 100 a 205 1/2, y 100 a 201 al contado. Al terminar el movimiento de rueda hubo pedidos a 204 1/4 y 205 para Abril 11 y 25, respectivamente. Después de rueda presentaron numerosas fluctuaciones, subiendo momentos antes de cerrar el mercado a 207 para Abril 11, para bajar después a 205 1/2 y quedar a última hora a 207.

Gatico.—Sólo se vendieron 100 a 15 1/2 al contado, quedando pedidos a 15. A última hora se vendieron a 16 1/2 para Abril 25.

Vacas.—Hubo una operación de 500 acciones a 6.

Caylloma.—Solicitaron comprar a 10 3/4 para Abril 25.

Oruro.—Bajaron. Ventas en Valparaíso a 17 para Abril 25.

Disputada.—Subieron. Pidieron 200 acciones a 12.

Máfil.—Vendedor de 100 acciones a 91 y después de rueda a 89 1/2.

Sociedades Salitreras

Antofagasta. — Bajaron. Vendieron 20 a 132 y 50 a 130 1/2. Quedaron vendedores a 130 1/2.

Loa.—Solicitaron comprar 500 a 40 para Abril 11, efectuándose venta a última hora a 41 para Abril 26.

Sociedades Ganaderas

Fuego.—Ofrecieron vender 100 a 76.

Sociedades Industriales

Gas.—Se vendieron 19 a 102 1/4, quedando demanda a 102.

Austral.—Oferta de venta a 80.

Electricidad Industrial.—Vendedor por 100 acciones a 95 1/2 y comprador a 94.

Telégrafo Comercial. —Solicitaron comprar 50 a 35.

Viña. — Bajaron. Vendiéronse en Valparaíso a 82 para Abril 25.

Compañías de Seguros

La Germania.—Vendedor por 100 acciones a 30 y compradores a 27.

La Araucana.—Hubo vendedor de 8 acciones a 210.

Bonos

Caja 8olo-1olo.—Bajaron. Después de venderse 12,000 a 95 1/4, 48,000 a 95 1/8 y 28,0000 a 95, quedó demanda al último precio.

Caja 7olo-1olo.—Se vendieron 19.000 a 87 1/4, quedando vendedores así.

Caja 7olo. — Bajaron. Colocaron 4,000 a 86 1/2.

Hipotecario 8olo.—Bajaron. Ventas por 34,000 a 95 y pedidos así.

Hipotecario 7olo-olol — Pidieron 3,000 del año 1904 a 97 y corrientes a 90.

Garantizador 8olo-1olo.—Bajaron. Se transaron 3,000 a 85, quedando comprador del año 1908 a 85 1/4.

Municipalidad. Privilegiados de Diciembre.— Transacción de 37,000 a 82 1/2.

FERIA DEL MATADERO
TELEFONO SAN MIGUEL N.° 10
PLACER 960
Remates Martes y Jueves
A LAS 2 P. M.
Siempre con ganado gordo de primera clase.

BOLSA DE CORREDORES DE VALPARAISO

Primera rueda

Telegrama oficial de la Bolsa de Corredores de Valparaíso recibido ayer en esta Bolsa de Comercio, a las 11.46 A. M.

500 Llallagua, al contado, 200.
500 Llallagua, Abril 11, 201 1/2.
1100 Antofagasta, 133.
1100 Antofagasta, Abril 11, 133.80.
300 Viñas, 83 1/2.
300 Viñas, Abril 11, 83.90.
1200 Caylloma, 11.
1200 Caylloma, Abril 11, 11.07.
200 Gatico, al contado, 15.
200 Gatico, Abril 11, 15.10.
1400 Llallagua, 200.
1400 Llallagua, Abril 11, 201.40.
45000 Caja 8olo-1olo, 95.
500 Llallagua, Abril 11, 202.
100 Llallagua, Abril 11, 203 1/2.
1000 Llallagua, Abril 11, 204.
200 Llallagua, Abril 11, 205.
200 Llallagua, Abril 11, 104 1/2.
100 Llallagua, Abril 25, 204.
1700 Llallagua, Abril 11, 202 1/2.
400 Llallagua, Abril 25, 203 3/4.
1500 Llallagua, Abril 11, 203.
1700 Llallagua, Abril 25, 204.
100 Llallagua, al contado, 201.
100 Llallagua, Abril 11, 202 3/4.
500 Llallagua, al contado, 201.
500 Llallagua, Abril 11, 202.40.
200 Llallagua, Abril 25, 204 1/4.
500 Llallagua, Abril 11, 202 3/4.
100 Viñas, Abril 11, 83.
600 Viñas, Abril 11, 82 1/2.

Oro

Vendedores, a 60.50. Compradores a 60.20.

Letras

Vendedores, a 15 3/32. Compradores, a 15 1/8.

Segunda rueda

Telegrama oficial de la Bolsa de Corredores de Valparaíso recibido ayer en esta Bolsa de Comercio, a las 3.12 P. M.

1400 Llallagua, 202.
1400 Llallagua, Abril 11, 203 1/2.
500 Llallagua, Abril 11, 203.
500 Llallagua, Abril 11, 202 3/4.
40000 Hipotecario 8olo Valparaíso, 90.
1200 Llallagua, Abril 11, 202 3/4.
1100 Llallagua, Abril 25, 204.
500 Caylloma, 10 1/2.
500 Caylloma, Abril 25, 10 3/4.
200 Llallagua, Abril 11, 203.
500 Viñas, Abril 11, 82.
600 Llallagua, Abril 11, 203 1/4.
300 Viñas, Abril 11, 81 3/4.
100 Viñas, Abril 25, 82.
200 Llallagua, Abril 25, 206 1/2.
200 Llallagua, Abril 11, 203 1/4.
400 Llallagua, al contado, 202 1/2.
300 Llallagua, Abril 11, 204 1/2.
1000 Llallagua, Abril 11, 204.
200 Llallagua, Abril 25, 206.
800 Llallagua, Abril 11, 204 1/2.
200 Llallagua, Abril 25, 205 1/2.
1500 Oruro, Abril 25, 17.
100 Llallagua, Abril 11, 204.
600 Llallagua, Abril 25, 205 1/2.
200 Llallagua, Abril 11, 204 1/2.
100 Llallagua, Abril 25, 205 1/2.
100 Llallagua, Abril 25, 205 3/4.
200 Caylloma, 10 3/4.
1000 Llallagua, Abril 25, 205 3/4.
500 Llallagua, Abril 11, 204 3/4.
100 Llallagua, Abril 25, 205 1/2.

Oro

Vendedores, a 60.50. Compradores, a 60.

Letras

Vendedores, a 15 3/32. Compradores, a 15 1/8.

Acciones y Bonos

COTIZACIONES DE ULTIMA HORA

ACCIONES DE BANCOS

	Valor pagado	Precio actual
Banco de Chile	$ 100	$ 182½
Banco Español de Chile	100	147
Banco Nacional	20	45
Banco Santiago	100	131
Banco Popular	100	121
Banco Unión Comercial	20	8
Bco. Hipot. de Chile	200	610
Banco Chileno Garantizador de Valores	100	119
Banco Francés		39
Banco Italiano	20	6
Banco Curicó		125
SOCIEDADES GANADERAS		
Tierra del Fuego	£ 1	75½
Chile Argentina		84
Nuble y Rupanco	$ 20	39
Gente Grande	£ 1	81
Laguna Blanca	1	79½
Agrícola de Vallenar	$ 20	4
Aysen	£ 1	66
SOCIEDADES MINERAS		
Llallagua	£ 1	205⅜
Oploca	1	75
Totoral	$ 10	9
Gatico	£ 1	15½
Oruro	$ 20	16½
Curanilahue	100	156
Lota y Coronel	£ 10	585
Monte Blanco	1	3½
Colquiri	$ 5	3¾
S. José de Oruro serie A.	£ 1	3¼
S. José de Oruro serie B.	1	1
Caylloma	sh 5	10½
Las Vacas	$ 50	6
Pintados	38	4½
Victoria de Lebu	10	8½
San Bartolo	20	8
Antequera	£ 1	1½
Poderosa de Collahuasi	5	36
Carbonífera Máfil	$ 50	89½
Disputada	$ 25	12
SOCIEDADES SALITRERAS		
Antofagasta	$ 25	130
Loa	£ 1	39¾
El Boquete	5	55
Agua Santa	5	178
Lastenia	1	21
La Unión	$ 20	10
Castilla	20	15
Perseverancia	20	15

SOCIEDADES INDUSTRIALES		
Cons. de Gas de Santiago	$ 50	102¼
Gas de Valparaíso	50	90
Soc. Austral de Maderas	£ 1	1.60
Laboratorio Chile	$ 25	9
Electricidad Industrial	50	96
Ref. Az. de V. del Mar	£ 1	81
Azucarera de Penco	1	134
Gas Acetileno	$ 50	10½
Fábrica de Tejidos	100	175
Maderas Malvoa	20	13
Chilena de Tabacos	20	40½
Cervecerías Unidas	100	210
Buques y Maderas	50	48
Molinera el Globo	100	5
Cemento el Melón	£ 1	90½
Fábricas Unidas Catres	$ 100	75¼
Transportes Unidos		46
Mercado de la Vega	100	100
Manufacturera de Tejidos		143
Feria Izquierdo	100	98
COMPAÑIAS DE SEGUROS		
La Germania	$ 25	29
La Nacional	25	620
La America	25	60
La Americana	50	208
La Comercial	50	124
La Española	10	210
La Unión Chilena	50	580
La Italia	100	205
La Internacional	25	100
La Central	25	43
La Francesa	50	114
La Nueva España	75	130
La Alemana	75	200
La Chilena Consolidada	25	50
La Alianza Chilena	25	50
La Franco Chilena	20	31
La Santiago	50	190
La Mapocho	50	110
La Araucania	25	30
La Iberia	62½	70
La Unión Nacional	60	60
SOCIEDADES PETROLIFERAS		
Petróleos del Pacífico	10	0.70
Sud-Americ. de Petróleos	2	0.40
Pacífico Liberadas		2
Patagonia Consolidada		0.60
SOCIEDADES DIVERSAS		
Bolsa de Comercio	1.250	71,000
Club Hípico	500	8,200
Hipódromo Chile	500	950
C. S. A. de Vapores	100	861
F. C. L. San Bernardo	100	108
Telégrafo Comercial	25	35
Telégrafo Nacional	20	10
Tattersall	100	139

BONOS	
Caja 6-1 (30 ab. y 31 octubre)	80
Caja 6-2 (30 en. y 31 octubre)	89½
Caja 7-1 (30 en. y 31 junio)	87¼
Caja 7-2 (15 en. y 15 junio)	86½
Caja 8-1 (30 ju. y 31 diciem.)	95
Caja 8-2 (30 ju. y 31 diciem.)	95¼
Garant. 6 (30 ju. y 31 diciem.)	92½
Garant. 7 (30 ju. y 31 diciem.)	82½
Garant. 8 (30 ju. y 31 diciem.)	85
Hip. 9- (31 mar. y 30 sept.)	90½
Hip. 7-1 (30 m. y 30 spt.)	89½
Hip. 7- 2 ma. 30 sept.)	90
Hip. 8-2 ma. 31 sept.)	95
Hip. 8-1 (31 ma. y 31 sept.)	95
Hip. V, 8 1 (30 ju. y 31 diciem.)	95¾
Municipalidad 8 (Privilegia.) Abril.	87½
Municipalidad 8 (Privilegia.)	88
Caja £ 5%	92
Municipalidad (Privilegia) Dibre.	82

COTIZACIONES

El carbón americano se cotiza a bordo de puerto salitrero a 115 chelines la tonelada.

El carbón nacional se cotiza de 115 a 118 chelines la tonelada puesta a bordo de este puerto.

EL SALITRE

El refinado, a 11 s. 1 d.
El ordinario, a 10 s. 8 d.

EL COBRE

A £ 110.

EL ESTAÑO

A £ 316 al contado y a plazo.

COTIZACIONES DE ESTAÑO

No variaron, es decir, quedaron a £ 316 tanto al contado como a plazo.

VEGA CENTRAL DE LA SOCIEDAD DEL MERCADO DE LA VEGA

Revista diaria. Precios de venta de productos por mayor, término medio, según clase

Acelgas, de $ 0.60 a $ 0.80 la docena de atados.
Arvejas, de 8 a 10 el saco.
Alcachofas, de 7 a 12 el ciento.
Apio de ensalada, de 0.60 a 0.80 el atado de 12 matas.
Ajos, de 3 a 12 el mil.
Ají verde, de 1.40 a 1.60 el saco harinero.
Achicoria, de 20 a 32 el mil de matas.
Berros, de 0.10 a 0.15 la docena de atados.
Betarragas, de 12 a 16 el mil.
Berenjenas, de 20 a 25 el mil.
Camotes, de 0.20 a 0.30 el kilógramo.
Cebollas cabezas, de 12 a 18 el mil.
Coliflor, de 5 a 10 el ciento.
Choclos, de 30 a 60 el mil.
Castañas, de 22 a 25 el kilógramo.
Calabazas, de 2.80 a 3.50 el ciento.
Duraznos, de 4 a 10 el cajón.
Granadas, de 2 a 4 el ciento.
Higos frescos, de 8 a 10 el mil.
Lechugas, de 20 a 30 el mil.
Membrillos, de 20 a 25 el mil.
Melones, de 20 a 40 el ciento.
Manzanas, de 8 a 10 el cajón.
Nabos, de 6 a 8 el mil.
Nueces, de 20 a 25 el saco.
Orégano, de 0.50 a 0.70 la docena de atados.
Porrones, de 8 a 10 el mil.
Pimentón, de 15 a 20 el mil.
Papas cazuela, de 12 a 14 el saco.
Papas amarillas, de 10 a 12 el saco.
Porotitos verdes, de 12 a 14 el saco.
Perejil, de 0.50 a 0.70 la docena de atados.
Pepinos de ensalada, de 15 a 22 el mil.
Peras, de 2 a 5 el cajón.
Porotos granados, de 6 a 12 el saco.
Repollos, de 8a 14 el ciento.
Rabanitos franceses, de 1.60 a 2 el mil.
Rábanos, de 3.50 a 4 el ciento.
Sandías, de 20 a 45 el ciento.
Tomates, de 10 a 12 el mil.
Tunas, de 12 a 15 el cajón.
Uvas, de 0.20 a 0.30 el kilógramo.
Yerba buena, de 0.50 a 0.60 la docena de atados.
Zanahorias, de 0.40 a 0.70 el ciento.
Zapallos tiernos, de 20 a 40 el ciento.
Zapallos del año, de 50 a 100 el ciento.
Zapallos italianos, de 2 a 3.80 el ciento.

Santiago, Marzo 26 de 1918.

BOLSA DE PRODUCTOS

SANTIAGO

Operaciones efectuadas hoy en la rueda de las 11 A. M.

Todos los precios son por quintal métrico, con saco, salvo estipulación contraria.

Operaciones registradas

Trigo blanco.—Transacción de 760 sacos, del centro, a $ 20.50 sin saco, en bodega, Santiago.

Transacción de 200 sacos, fallo, a $ 17.50 sin saco, en Paine.

Trigo candeal.—Transacción de 880 sacos, fino, a $ 23, en Mapocho.

Transacción de 473 sacos, buena clase, a $ 23, en Providencia.

Transacción de 987 sacos, según muestra, a $ 20, en Paine.

Cebada.—Transacción de 603 sacos chevalier a $ 32, en bodega, Santiago.

Transacción de 80 sacos cebada del país, nueva, a $ 11.50, en Paine.

Papas.—Transacción de 500 sacos, amarillas, a $ 10, sin saco, en estación Gultro, entrega inmediata.

Petit Pois.—Transacción de 100 sacos de petit pois según muestra, a $ 37, en Pangulemu.

Alfalfa.—Transacción de 50 sacos, de Combarbalá, a $ 239.13, en Santiago.

Santiago, 26 de Marzo de 1918.

El Secretario.

PRECIOS CORRIENTES DE LA FERIA DE ANIMALES

Avenida Beauchef N.o 997

Terneros de pie, desde 38 a 45.
Terneros de pie gordos, desde 55 a 80.
Terneros de 1 año, desde 80 a 110.
Vaquillas de 1 1/2 año, desde 100 a 140.
Vaquillas de 2 años, desde 130 a 150.
Novillos de 1 1/2 año, desde 120 a 158.
Novillos de 2 años, desde 120 a 170.
Vaquillas de 2 1/2 años, desde 140 a 180.
Vaquillas de 3 años, desde 180 a 240.
Novillos de 2 1/2 años, desde 140 a 190.
Novillos a media gordura, desde 180 a 240.
Novillos gordos, de 270 a 280.
Vacas flacas, de 130 a 140.
Vacas a media gordura, de 180 a 220.
Vacas gordas, de 240 a 270.
Vacas mestizas, gordas, de 300 a 340.
Vacas preñadas, de 280 a 290.
Vacas paridas, flacas, de 180 a 200.
Vacas paridas, a media gordura, de 280 a 320.
Vacas paridas, mestizas, de 340 a 360.
Torunos a media gordura, de 280 a 300.
Torunos mestizos, gordos, de 350 a 380.
Toros, de 280 a 300.
Bueyes flacos, de 180 a 200.
Bueyes a media gordura, de 280 a 300.
Bueyes gordos, desde 380 a 410.
Bueyes mestizos, gordos, desde 420 a 440.
Potrancas de 2 años, desde 70 a 80.
Yeguas, desde 40 a 120.
Caballos, desde 35 a 140.
Vacas al peso, desde 0.58 a 0.61 1/4.
Novillos al peso, desde 0.60 1/2 a 0.69.
Bueyes al peso, desde 0.57 a 0.68 1/2.

Sociedad Feria Izquierdo.

Santiago, 26 de Marzo de 1918.

COMPAÑIA ESTAÑIFERA DE LLALLAGUA

Telegrama recibido de la Administración General de Llallagua de fecha 25 de Marzo de 1918:

Producción hasta el día 24, 25,390 quintales.

Despachado de las minas 24,593 quintales.

Existencia en bodega en Cataví, 27,394 quintales.

Altura del agua en el muro del Tranque, 60 metros.

MATADERO PUBLICO

Encierra para hoy: Marzo 27 de 1918

	Vacunos	Ovejunos	Cerdos
Entrados..	307	612	122
En vara...	49	0	0
Suma......	356	612	122
Retirados vivos......	0	0	0
Total beneficiados.	356	612	122

Terneros 33—

Marzo 26 de 1918

PRECIOS DE LAS CARNES DE AYER

			kilo	
Carne buey	1.ª clase	$	1.00 a	1.02
Id.	2.ª		.92	.95
Id.	3.ª		.40	.50
Carne novillo	1.ª clase		1.00	1.02
Id	2.ª		.92	.98
Id	3.ª		.40	.90
Carne vaca	1.ª clase		1.00	1.02
Id.	2.ª		.92	.980
Id.	3.ª		.40	.90
Carne cordero	1.ª clase			1.22
Id.	2.ª		1.00	1.1
Id.	3.ª		.70	1.90
Carne cerdo	1.ª clase			1.00
Id.	2.ª		1.10	.15
Id.	3.ª		.90	1.00
Grasa en rama			1.10	1,20
Sebo de ovejuno			.70	.80
Cuero de vacuno macho de más de 40 kilo			.90	1.00
id id id de menos de 40 kilos				
Cuero de vacuno hembra			.90	1.00
Cuero ovejuno, de $ 40 a 50 docena				

PAIGE
The Most Beautiful Car in America

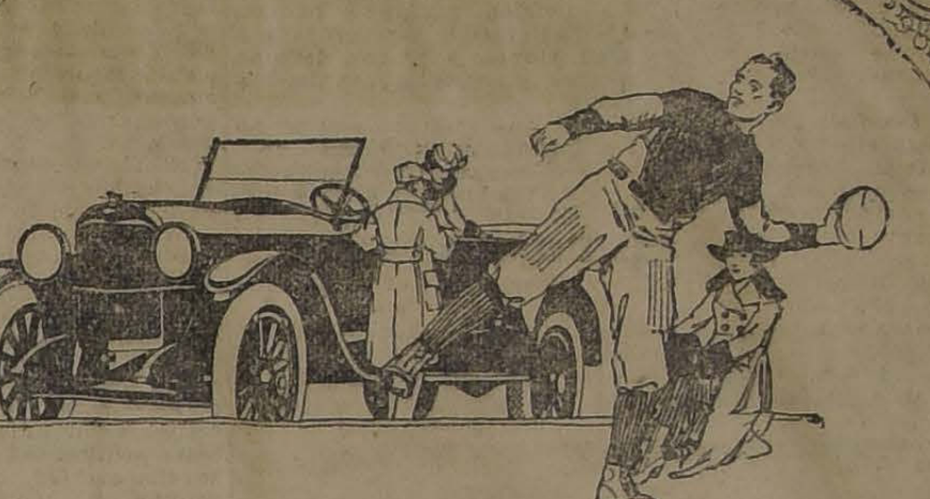

PAIGE
PODER DE SU MOTOR
ANDAR SUAVE Y SILENCIOSO
INDISCUTIBLE HERMOSURA
GRAN ESTILO EN SUS LÍNEAS
ECONOMÍA Y SATISFACCIÓN
Para el dueño de un
"PAIGE"
WESSEL, DUVAL y Cía.
HUERFANOS 944
2104-29-c

SOCIABILIDAD OBRERA

S. Mutuo de Ambos Sexos.—Se cita a la comisión de contabilidad para revisar el balance trimestral que debe presentar la señorita tesorera el Lunes próximo.

La reunión se llevará a efecto el Domingo 31 a las 3 P. M. Se ruega encarecidamente a los señores Fortunato Naranjo y Roberto Montero asistan a dicha reunión, que tiene por objeto arreglar algunos asuntos importantes concernientes al buen desempeño de la tesorería.

Sociedad Manuel Rodríguez.—De orden del señor presidente, cítase a los señores directores a sesión extraordinaria para hoy Miércoles 27, a las 9 P. M., a fin de tratar varios asuntos urgentes.

Se encarece la puntual asistencia.

Sociedad Mutual de Comerciantes.—Cítase a los señores directores a sesión ordinaria para hoy Miércoles 28 a las 3 1/2 de la tarde.

Se encarece la asistencia por haber asuntos de importancia de que ocuparse.

Unión Federal Chilena.—Esta noche a las 9 se reune en asamblea general este cuerpo social en que están representadas las más importantes instituciones obreras.

Tabla:

1.o La huelga de Zapateros; 2.o Accidentes del trabajo; 3.o Congreso del 1.o de Mayo; 4.o Organización sindical.

La reunión tendrá lugar en el salón de los Zapateros, San Francisco 180.

Resistencia de Pintores.—En sesión de 24 del presente se acordó lo siguiente: Citar para el Viernes 29 a las 8 de la noche al directorio.

En reemplazo del director señor A. Almarza, se nombró a don Florencio Sepúlveda:

Efectuar un paseo campestre el Domingo 7 de Abril. La tarjeta que da derecho al pic-nick cuesta 3 pesos; las que los expende el tesorero.

Comité Pro-Adelanto Local Población Recoleta.—Este Comité cita a sesión para hoy Miércoles a las 8.30 P. M. en nuestra secretaría.

Se recomienda encarecidamente la asistencia porque a esta sesión concurrirán a dar cuenta las diversas comisiones del desempeño de su cometido.

Cortadores de Carne El Adelanto.—Se cita a sesión para hoy Miércoles 27 a las 6 1/2 P. M. Se recomienda la asistencia, principalmente a los señores M. Barrera, J. Canales e Ismael Castillo.

Han sido aceptados como socios los señores Alfredo Guevara y Segundo Cósio.

S. M. de Electicistas.—Esta institución está citada a junta general, continuación de la del 25 del presente, para hoy Miércoles 27 a las 8 de la noche.

Debe darse cumplimiento al artículo 14 de nuestros estatutos, en el cual cada socio tiene la obligación de asistir cuando el señor secretario convoque a sesión.

Se tratará principalmente sobre la renuncia hecha por el cuerpo directivo en su totalidad.

Este acuerdo se tomó para dejarle libertad de acción a los señores socios de nuestra institución, y así puedan elegir a las personas que cuenten con más simpatías y den más garantías y confianza.

Local: Sama 1236, altos.

Casa del Pueblo L. I. F.—Cítase a reunión general, para hoy Miércoles a las 8 1/2 P. M., a los antiguos y nuevos componentes de esta institución.

Se encarece la asistencia por haber asuntos de vital importancia que resolver.

Local: Maestranza 664.

S. M. Bernardo O'Higgins.—El Domingo celebró sesión esta Sociedad y eligió el siguiente directorio que regirá sus destinos hasta el 1er. Domingo de Diciembre del presente año:

Presidente, don Francisco Reyes; vice-presidente, don Florentino Arias; secretarios, señores Enrique Astudillo y Carlos B. Estrada; tesorero, señor Manuel Espinosa López; sub-tesorero, don Antonio López; directores; señores Pedro Sepúlveda, Hugo Daudet, Rafael Daudet, Pedro Banda, Rafael Pardo, Enrique González Castro, Santiago Larraín, Luis Gilberto y Antonio 2.o López.

Entre otros asuntos, se acordó dirigirles nota a nuestro socio honorario don Enrique Phillips y al presidente de la comisión de fiestas pro-centenario de Maipo y sesionar los días Viernes a las 9 P. M.

Sociedad Manuel Rodríguez.— Se ha dirigido a los socios la siguiente circular:

"Señor consocio:

El próximo 21 de Mayo, fecha gloriosa para nuestra patria, cumple esta meritoria Sociedad 25 años de vida, consagrados a derramar sus benéficos frutos en favor de sus asociados, de las familias de ellos y de la clase proletaria en general.

Su labor entusiasta, tesonera, bien dirigida y muy sinceramente generosa y honrada, le ha captado las simpatías de sus miembros leales y consecuentes y aún de aquellos que, por diversas causas, no se preocupan o no les interesa la sociabilidad y la ayuda mutua entre el elemento obrero, conciente y previsor.

Su Escuela Nocturna "Exequiel Vilches"; la Brigada de Scouts "Manuel Rodríguez", formada por alumnos y exalumnos de a referida Escuela, los cuales también sostienen un Centro Social, son un verdadero exponente del progreso acanzado por la corporacin, son el resultado lógico de la cultura e ilustración de sus miembros y de la decidida y entusiasta cooperación que recibe de todas las personas que tienen amor y admiración por esta gran familia societaria, de la cual usted es digno socio.

Ahora, señor consocio, que se acerca la fecha en que nuestra Sociedad deberá celebrar sus "Bodas de plata", en cuyo acto solemne y grandioso, todas las instituciones amigas participarán de un modo especial, y que en la vuestra serán puestas las miradas de todos los elementos de las clases aboriosas, correspóndele a usted hacer un nuevo sacrificio en estos instantes, aportando su ayuda personal y procurando que cada consocio también cumpla sus deberes y su promesa de tal.

Esperando su grata respuesta en el sentido indicado, rogámosle se sirva concurrir a la sesión de junta general extraordinaria que se efectuará el día Lunes 1.o de Abril, a las 9 P. M., en que se tratará tan importante asunto.

Tienen el placer de saludar a Ud., sus atentos servidores, consocios y amigos.—Doctor Pedro A. Fajardo U., presidente.—Juan B. Neira y Eugenio Silva P. secretarios."

CENTROS FILARMONICOS

Centro Filarmónico de Obreros A. E. C.—El directorio de este Centro, en sesión de Viernes 22, acordó citar a junta general extraordinaria para hoy Miércoles 27 a las 9 P. M. en la secretaría provisoria, Coronel Pantoja 69.

Se encarece la asistencia, por haber importantes asuntos que tratar, relativos a la instalación definitiva del Centro. Se insiste a los señores socios fundadores para que pasen a firmar los nuevos registros sin tardanza.

Sociedad La Democracia.—Hoy Miércoles 27 a las 9 1/2 se llevará a efecto la clase instructiva semanal en la cual se dará curso a las mejores danzas que están en boga.

El Sábado 30 se llevará a efecto una gran fiesta con un gran programa confeccionado por los mejores directores del cuadro dramático, señores Fasani y Fuente y el señor Carlos Acosta.

Centro Recreativo La Cisterna.—Como estaba anunciado, el Domingo 24 del presente llevó a efecto este Centro su segunda soirée en honor de los Centros Filarmónicos Luz y Progreso, Luis A. Acevedo, E Ideal, Luis Uribe, La Ilustración y Camilo Henríquez, notándose entre las Sociedades que asistieron la más franca alegría. Hacemos público nuestro agradecimiento por la honra que nos hicieron con su presencia.

Como se había anunciado, se llevó a efecto el gran concurso de cueca y obtuvieron el primer premio el señor José Aguirre con la señorita Elcira Montaner, del Luis Uribe; el segundo premio, el señor Humberto Parra con la señorita Flora Ramírez, del Luz y Progreso. En el concurso de one step, obtuvo el primer premio el señor Salvador Traviesse, con la señorita Blanca Ramírez, de Luz y Progreso; el segundo premio, el señor Alejandro Carvajal con la señorita Alais Lira, del Centro La Cisterna.

Nos hizo honor con su presencia en nuestro salón social la conocida guitarrista nacional señorita Estercita Martínez, a quien damos los más sinceros agradecimientos.

—Se cita a junta general extraordinaria para hoy Miércoles 27 a las 8 1/2 P. M. en punto.

Se ruega encarecidamente la asistencia por tener que tratar asuntos de mucha importancia para la buena marcha de la institución.

Centro Recreativo El Ideal.—Cítase a junta general para hoy Miércoles 28 a las 9 1/4 P. M.

Se ruega la asistencia a todas las señoritas socias y socios, por haber muchos asuntos importantes para el Centro y al mismo itempo reintegrar el directorio.

Se advierte que se tomará muy en cuenta los socios que no asisten a sesión.

En la sesión pasada fueron aceptados como socios los señores Héctor Prafug y Luis Gutiérrez, a quienes se les ruega asistir para que presten el juramento de estilo.

Centro Familiar Luz y Progreso. — Bandera 832.—Hoy Miércoes 27, como de costumbre, habrá clase instructiva y esperamos sean tan concurridas como las clases pasadas.

Se invita a los señores que no sepan bailar y muy especialmente a los que deseen hacerse socios.

Se previene que el socio que no esté al día no podrá entrar al salón.

Centro Recreativo Rogelio Ugarte. — De orden del presidente, cítase a junta general extraordinaria para hoy Miércoles a las 8 1/2 P. M. Se encarece la asistencia.

Centro Unión Obrera de Providencia. —Hoy Miércoles a las 8 1/2 P. M. se efectuará una junta general de socios con el objeto de tratar algunos asuntos de mucha importancia. Entre ellos se encuentra el estudio sobre administración o arrendamiento del buffet.

Se ruega la asistencia y puntualidad en la hora.

La gran fiesta social de anteayer en el Centro Recreativo La Ilustración.—A los grandes éxitos sociales que últimamente ha obtenido esta institución, tenemos que agregar el muy halagador alcanzado en la matinée de gala con que el Domingo 24 despedía a don Leonardo Llano, que se embarcará para Estados Unidos el 27 del actual.

Una entusiasta y distinguida concurrencia, llenaba por completo su vasto local. La espléndida orquesta contratada para el acto, hizo las delicias de los asistentes, que se retiraron muy complacidos por los agradables momentos que habían disfrutado.

En una cuadrilla de honor, el presidente del Centro señor Juan B. González, ofreció al festejado la manifestación de despedida que se le había preparado, en un discurso que fué muy aplaudido, agradeciendo emocionado el señor Llano las demostraciones de simpatía de que era objeto. Dijo que iba a la gran República del norte, guiado sólo por el deseo de ser útil más tarde a sus amigos y a su patria, y a donde quiera que su destino lo llevara, no olvidaría jamás la gentileza y benevolencia con que lo habían distinguido os miembros de la institución, a los cuales nunca tendría cómo agradecer su comportamiento.

Academia de Baile La Alondra.—El Miércoles 27 del corriente a las Hoy Miércoles 27 a las 9 1/4 P. M. llevará a efecto este Centro la primera sesión de directorio. Según el artículo 14 de nuestros estatutos, están obligados a asistir a esta importante sesión todo el personal que compone dicho directorio.

Esta sesión se llevará a efecto en nuestro nuevo salón social, situado en calle Castro frente a Grajales número 308, altos.

Salvitae
Disolvente del Acido Urico
Para Combatir el Reumatismo
Gota, Lumbago y Ciatica.

Crónica policial

Intento de estafa.—Carlos Bonilla Mitchell, que fué despedido el Lunes 25 de la casa Amenábar y Rozas, se sustrajo antes de abandonar su empleo, tres cheques en blanco.

En la tarde del mismo día se dirigió a la agencia "El Aguila", ubicada en calle San Diego, y adquirió mercaderías por un valor de 2,700 más o menos, cancelando la compra con uno de los cheques.

Parece que después se arrepintió de lo hecho y se dirigió a la citada agencia, donde fué tomado preso, pues los dueños de la agencia habían entrado ya en sospechas y dado aviso a la policía y no entregaron las mercaderías.

El hechor pasó a disposición del juzgado.

Ingreso de reos. — Ayer ingresaron a las diversas secciones 134 reos, por los siguientes delitos: ebriedad, 73; vagancia, 11; sospecha, 3; mendicidad, 1; daño 2; hurto 4; lesiones, 12; herida, 1; asalto, 1; rateros, 5 y 10 por otros diferentes delitos.

Asalto. — Hilda Herrera, C. Henríquez 612, expuso que anteayer a las 5 y media P. M., en circunstancias que pasaba por calle Marín frente al N.o 108, salió de la casa una tal Laura, quien la asaltó, infiriéndole contusiones graves en el costado izquierdo, con un laque, y además, le robó una bolsita con 125 pesos en dinero.

Atropellos. — Juan de D. Soto, atropelló con su coche N.o 701 al niño Alfredo Perguín, de 6 años, en calle Teatinos esquina San Pablo, ocasionándole contusiones y una grave conmoción cerebral.

—Luis Cartagena, atropelló con su carretón N.o 1362, a José Carmona, ocasionándole una fractura grave de la pierna izquierda, fué trasladado a la Asistencia, donde quedó hospitalizado.

—Luis Contreras, chauffeur, pasó a disposición del juzgado por haber atropellado con el auto número 3764, a Luis Santelices, quien resultó con las costillas fracturadas y una grave conmoción cerebral.

Con cuchillo. — El niño Eduardo Tapia, de 5 años de edad, fué enviado a la Asistencia con varias heridas graves en el abdomen, que le fueron inferidas por un individuo llamado Carlos, en la propia casa de la víctima, el hechor emprendió la fuga.

TRIBUNALES

CORTE SUPREMA

Tribunal Pleno

1 Banco de Talca con Francisco Salinas, de acuerdo; 2 Contra Tomás Marincowich, de acuerdo.

No vistas las demás.

Alegaron: don Eduardo Opazo en la 1.a; don Enrique Valenzuela se anunció en la 2.a

CORTE DE APELACIONES

Primera Sala

1 Sumario por hallazgo de un cadáver; 2 Sumario por muerte de un desconocido; 3 Sumario por muerte de Rojas; 4 Sumario por muerte de González; 5 Sumario por muerte de Moreno; 6 Sumario por homicidio de Díaz; 7 Sumario por homicidio de Gálvez; 8 Sumario por lesiones a Luna; 9 Sumario por lesiones a Arce; 10 Sumario por lesiones a Célis; 11 Sumario por hurto a Lizana; 12 Sumario por robo a Piñeiro; 13 Sumario por robo a Meyer; 14 Sumario por robo a Olavarría; 15 Sumario por incendio en Huérfanos 1160; 16 Contra Ramón A. y Soto; 17 Contra Cordero; 18 Contra Pérez y otro; 19 Contra Martínez; 20 Contra López; 21 Contra Gutiérrez; 22 Contra Bruna; 23 Contra Briceño; 24 Contra Barrulet.

No hubo alegatos .

Segunda Sala

1 Sumario por muerte de N. N., aprobada; 2 Sumario por muerte de José A. Campos, aprobada; 3 Sumario por muerte de Juan Díaz, aprobada; 4 Sumario por muerte de Juan Gaete, aprobada; 5 Sumario por muerte de Januario Cabezas, aprobada; 6 Sumario por muerte de Elcerterio, aprobada; 7 Sumario por muerte de Alejandro Sánchez aprobada; 8 Sumario por muerte de Guillermo Molina, aprobada; 9 Sumario por muerte de Filomena Valenzuela, aprobada; 10 Sumario por muerte de Concepción Bravo, aprobada; 11 Sumario por suicidio de Ismenia Prieto, aprobada; 12 Sumario por muerte de Leoncio Pinilla, aprobada; 13 Sumario por muerte de José Louit y otra, aprobada; 14 Sumario por suicidio de Luzmira Muñoz, aprobada; 15 Sumario por inasistencia de los miembros de la Junta inscriptora de Curicó, aprobada; 16 Sumario por estupro de Dolores Bustos, aprobada; 17 Sumario por muerte de Armando Herrera y otro, aprobada; 18 Sumario por incendio en casa de Abraham Pando, aprobada; 19 Sumario por muerte de Esteban Escobar, aprobada; 20 Contra G. Bustos, aprobada; 21 Contra R. Henríquez y otros; 22 Contra E. Ravello, aprobada; 23 Contra J. Aguiar, aprobada; 24 Contra M. Montiel, aprobada; 25 Contra A. Cortés, aprobada; 26 FF. CC. del E. c. S. Rodríguez, Rec. de hecho, no ha lugar; 27 N. Steel Lel, Rec. de hecho, no ha lugar.

Alegaron: en la 27 don N. Seel Lel e. don Luis Claro S.

Tercera Sala

1 Morales contra Santander, aprobada; 2 Contra Meza, confirmada; 3 Contra Toro, confirmada; 4 Contra Alvarez, confirmada; 5 Contra Ramírez, confirmada; 6 Contra Dasulto, mal anunciada; 7 Contra Pérez, confirmada; 8 Contra Jara, confirmada; 9 Contra Ojeda, confirmada; 10 Contra Rhode, confirmada; 11 Contra Hernández, confirmada; 12 Contra Seinadose, confirmada; 13 Contra Berríos, confirmada; 14 Contra Contreras, confirmada; 15 Contra Vergara, confirmada; 16 Contra Jara, confirmada; 17 Contra Hugo, confirmada; 18 Contra Urrutia, confirmada; 19 Contra Raggio, confirmada; 20 Contra Urzúa y otros, confirmada.

Falladas de acuerdo: contra José Navarro y otros y contra Reyes y otros.

Alegaron: 20 Don Enrique Tagle Moreno y don Manuel Calvo Fontecilla.

Cuarta Sala

1 Contra C. Urrutia, confirmada; 2 Contra U. Rodríguez, confirmada; 3 Contra E. Orellana, confirmada; 4 Contra E. Hugo, confirmada; 5 Contra E. Contreras, confirmada; 6 Contra E. Ortega, confirmada; 7 Contra A. Undenau, confirmada; 8 Contra A. Undenau, confirmada; 9 Contra J. Correa, confirmada; 10 Contra F. Contreras, confirmada; 11 Contra J. Fernández, confirmada; 12 Contra M. Valdovinos, confirmada; 13 Contra M. Pulgar, confirmada; 14 Contra B. Ebner, confirmada; 15 Contra C. Pereda, confirmada; 16 Contra E. Oyarce, confirmada; 17 Contra J. Campos, confirmada; 18 Contra R. Riquelme, confirmada.

BARRACAS Y FABRICAS

"CASA LARIOS" :: "EL SIGLO" :: "LA MAPOCHO"

Avenida Delicias 2843 — Molina 77 — Avenida Mapocho 1645

RECIBIERON CARGAMENTO DE PINO OREGON

Guillermo Larios y Cía.

La gran culpable

—¿Por qué no puede Ud. pagarme el arriendo de su departamento?
—A causa de la guerra.
—¿Y por qué no trabaja?
—Por la guerra.
—Y entonces ¿por qué no se enrola al ejército?
—Por la guerra.

SOLICITAN OCUPACION

OFRECESE chauffeur particular Overland, para aquí o fuera.—Correo N.o 2.—P. Contreras. 31-c

ESTUDIANTE leyes ofrécese trabajar abogado. Cualquier sueldo.—San Antonio 812. 31-c

ISABEL Vergara solicita alguna persona hágase cargo de niñito de 1 mes.—Avenida Prado 198. 31-c

CHAUFFEUR ofrécese toda marca particular o arriendo. 31-c

OFREZCOME chauffeur auto Ford arriendo o particular, recomendaciones.—Víctor Manuel 1738. 31-c

CHAUFFEUR recomendado ofrécese, varias marcas.—Correo Providencia, G. G. 31-c

JOVEN casado, buenos certificados, desea cualesquiera ocupación. — Ricardo Santa Cruz 642.—Luis Silva. 31-c

ESTUDIANTE ofrécese escritura a máquina, casa mayorista, dos horas diarias; no exige sueldo.—O. F., Deicias 1737. 31-c

ESTUDIANTE de Derecho, último curso, desea practicar con abogado. Referencias inmejorables.—A. A., Correo N.o 4. 31-c

OFRECESE señora para cocina, suplir o puertas afuera. Recomendaciones.—M. L., Manzano 258. 31-c

MAESTRA cocina ofrécese, no menos 80 pesos.—E. B., Mosqueto 549. 30-c

SEÑORITA francesa desea vivir casa familia, dando clases en cambio.—Ejército 884.—M. D. 30-c

Bombas

PRIMERA COMPAÑIA DE BOMBeros. — Santiago. — "Deber y Constancia". Cito a la sección Bomba a academia teórica para el Miércoles 27 a las 6 P. M. — El maquinista 1.o.

11.a COMPAGNIA DI POMPIERI. —Pompa Italia. — Per ordine superiore convocasi la Compagnia a reuniones generale per Mercoledí 27 del corriente mese alle ore 21. Ordine del giorne: Discussione ordine del giorno anteriore. — Il Secretario.

8.a COMPAÑIA DE BOMBEROS. "La Unión es Fuerza".—Cítase a la Compañía a Academia General, a las 9 1/4 P. M. y a ejercicio, a las 9 1/2 P. M. para el Jueves 28 del presente. Uniforme con pantalón de trabajo.—El Ayudante.

Económicos

MUY CENTRAL ARRIENDASE dos piezas balcones calle, baño, a personas honorables, sin niños. Santo Domingo 1030. 2000-29-c

POR AUSENTARME VENDO TAller de herrería. Irarrázaval 1724. 2005-29-c

NECESITO JOVEN PARA CHANchería. Estado 217. 2006-28-c

TRADUCCIONES Y CORRESPONdencia en inglés. Copias a máquina, hacen Cole y Co. Casilla 81 D. 31-c

$ 75 DESDE $ 75. TERNOS PARA jóvenes, casimir de pura lana. Sastrería Biagini, San Diego 1773. Treinta por ciento más barato que las casas del centro, por trabajar en local propio. 31-c

MINISTERIO DE GUERRA. PROpuestas. Se piden propuestas públicas para suministrar a la Fábrica Militar de Calzado, los siguiente artículos: 100.000 pies cuadrados ingleses de cueros para zapatones. 40.000 kilógramos de suelas. Las propuestas se abrirán el día 9 de Abril a las 3 P. M., en Santiago ante el jefe del Departamento Administrativo y en la misma fecha en Valdivia ante el comandante en jefe de la IV División. Bases y demás antecedentes pueden consultarse en la oficina general de Vestuario y Equipo, Santo Domingo N.o 3317. — El jefe del Departamento Adminis trativo. 2520-9-d

COCINERA CON RECOMENDAción necesito. Huérfanos 1440. 2011-28-c

ARRIENDO CASA NUEVA CENtral, nueve piezas habitaciones, servicios, baño anexo a los dormitorios, galería de vidrios, hall Rosas 1623. 2009-28-c

ARRIENDO CASAS NUEVAS CENtrales, cnico piezas habitaciones, servicios, toda comodidad. Rosas 1615. 2009-28-c

A LAS SEÑORITAS EMPLEADAS en el comercio se les avisa que el 1.o de Abril se abrirá una pensión para almuerzo. El abono por semana será de $ 5. Galería Rogers, Delicias 773, casa del fondo. 2007-29-c

COCINERA Y EMPLEADA PAra comedor, con buenas recomendaciones se necesita en Compañía 1770, tratar de 1 a 4. 2008-30-c

JABON MALTA CON BENJUI hermosea y suaviza la cutis creíblemente.

JABON MALTA CON BENJ es ricamente perfumado y ga[illegible]tido puro.

JABON MALTA CON BENJI espléndidos resultados. Droguerías véndenlo a 0.60.

COMPOSTURERA COMPETte necesitase Agustinas 855. 2019-27-c

TALLARINES Y RAVIOLES TIEne constantemente La Italia, fábrica de ravioles y tallarines al huevo (anexo comedores). Morandé 339. 2028-27-c

7,200 VENDO COMODA CASITA con 4 piezas galpón, calle de Herrera. Agustinas 1177. 2016-27-c

EMPLEADA SEPA ASEAR EScritorio necesito. Sueldo $ 40. Arturo Prat 287. 2017-27-c

SOCIEDAD DE CREDITO COmercial e industrial (Antigua Caja de crédito comercial e industrial). Desde el 1.o de Abril funcionará en su nuevo local. Estado 91, tercer piso of. 11 (Edificio del Banco Hipotecario). Ferraz y Cía. 2018-27-c

CASA NUEVA VENDO O LA MItad. Da a dos calles. Maestranza 927. 2015-28-c

FORTUNA AL ALCANCE DE TOdos: Bonos Panamá. Sorteos trimestrales. Premio mayor 500.000 francos. Inversión absolutamente segura. No es lotería. Pedir prospectos: Marrellín Masbou, Santo Domingo 969. 2024-27-c

MENSAJERO, CON BUENOS uniformes que sepa bien manejo de la bicicleta, necesita. Bandera 28-c

Santiago Boitano
Alameda 2477

Recibe constantemente drogas y productos químicos, procedentes de la Casa "Erbais Milano" y de otras casas europeas. Vende a precios fuera de toda competencia. Teléfono Inglés 163 y Nacional 54, Estación.

ARRIENDO PIEZAS AMUEBLAdas o sin casa familia honorable. Puente 640. 2031-29-c

APRENDICES DE MALETERIA que sepan algo necesítanse. San Pablo 1414. 2030-29-c

SE ARRIENDA CASA EN BAJOS magnífica situación frente Cerro Santa Lucía. Delicias 554. 2029-29-c

Comercio

BODEGA HACIENDA ACULEO se instaló en su nuevo local Castro número 25. Teléfono Inglés 998, donde atenderá con prontitud y esmero a su distinguida clientela. Tiene leñas en saco; espino, monte y álamo. Carbón espino muy buena clase, afrecho, afrechillo, avena blanca, cebada, pasto, paja para barro y cama, sal de cocina y en general toda clase de frutos del país. En su desvío Exposición 1029, tiene leñas por carga, monte, álamo y espino. Recibe cargas a consignación y para su venta.—G. Walker Saavedra.

MANDE VIRAR SU SOBRETODO. le quedará nuevo. San Antonio 27. 1952-28-c

FRANCISCO J. GOMEZ, HACE trajes y sobretodos sobre medida, desde $ 120, con casimires ingleses. Recibe hechuras, San Antonio 27. 1951-28-c

BOTICA "EL MERCURIO", SAN Diego 301. Abierta hasta las 12½ de la noche. Especialidad despacho de recetas, surtido drogas, específicos. 18-d

SOBRETODOS O TERNOS, Generos ingleses, entrega pagándolos por mensualidades. Cooperative Sastrería. Agustinas 855. 20-d

ENFERMO EN CASA? INUTIL trabajo de su médico si no despacha sus recetas en Botica Belga. Seriedad, ciencia, economía. San Diego 591. 28-c

BOTICA BELGA ES SIEMPRE LA mejor. Remedios extranjeros legítimos, los más baratos, garantizados. 28-c

¡GRANDES FACILIDADES! TERnos, sobretodos, corte último. Entrego pagándolo con $ 20 mensuales. Sastrería Poblete. San Diego 1357. Enformación 3.er Club, quedan pocos números. 1453-27-c

BOTICA BELGA, SAN DIEGO 591. La más surtida del barrio. 28-c

SACOS PAPEROS NUEVOS, REAlizo, tres mil. Casilla 1838. 1980-28-c

DINERO QUE GANA EL 30 POR ciento interés. Por ausentarse su dueño del país, se vende un lucrativo establecimiento industrial en $ 4,000. Los industriales que actualmente explotan, pagan $ 100, arriendo mensual con largo contrato. El capital está garantizado con instalaciones y muebles.

Excelente ocasión para capitalista invertir su dinero en negocio seguro y de creciente valor. El precio de $ 4,000 es el último y pagadero al contado. No se contesta a agentes. Dirigirse: L. M. Casilla 3494. 1988-26-c

Ocupaciones

VIAJERO CONOCEDOR DEL comercio de abarrotes, ramal de Melipilla, al sur hasta Peumo, alrededores de Santiago y la plaza se ofrece para el 1.o de Abril. J. F. M., Correo Central. 1.o-d

MATRIMONIO NECESITO EL para mozo comedor y ella cocinera, exígeseles sepan bien su empleo y recomendación, buen sueldo. Catedral 2286. 28-c

OPERARIO COMPETENTE QUE sepa trabajar en cucalones de corcho, necesita la Sociedad Cooperativa Militar. Nataniel 76. 2492-2-d

TRABAJADORES JORNALEROS, honrados, para cargar y descargar carros del ferrocarril, se necesitan en el desvío Besa. San Borja 239, esquina San Javier. 1947-27-c

JARDINERO COMPETENTE PAra atención de un parque se necesita. Hospital Manuel Arriarán, Santa Rosa 1234. Tratar de 9 a 10. 27-c

COCINERA JOVEN NECESITO con buenas recomendaciones y que entienda bien su ramo. Presentarse de 1 a 5 P. M. Sueldo $ 50. Agustinas 2474. 1968-29-c

COCINERA JOVEN, NECESITO. Huérfanos 1886. 1985-28-c

BOLETERO PRACTICO OFREcese, teatros, biógrafos, circos, Maipú 1085. 1983-27-c

MUY BUENA COCINERA, BIEN recomendada, necesítase, en casa extranjera. Se paga el carro. Pedro de Valdivia 1712. 1978-27-c

FAMILIA EXTRANJERA NECEsita para el primero, buena cocinera. Presentarse entre 9 y 10. Santo Domingo 1089. 1971-27-c

TALLADORES OFICIALES NEcesito. La París, Copiapó esquina Cuevas. 1973-27-c

NECESITASE PERSONAS QUE sepan hilar en lino. Referencias: B. P. Correo Providencia. 1996-28-c

COCINERA NECESITO URGENte y buena. Moneda 2429. 1967-27-c.

Medicina

JUVENTUD, NO MAS GONOrreas; fuera contagios; salud, limpieza. Glóbulos Kade, 3.90. Botica Belga. San Diego 591. 28-c

BALSAMO DERET, ALIVIO RApido reumatismo, neuralgias, torceduras, 1.60 frasco. Botica Belga. 28-c

CREMA "SIN RIVAL". QUITA manchas, pecas, espinillas, 1.20. Botica Belga, San Diego 591. 28-c

¡ENFERMOS, DESESPERADOS! Si están cansados de emboticarse, consúltese (gratis), mañana y tarde, San Francisco 158. Método terapéutico nuevo. Curaciones prontas, garantidas; principalmente estómago, corazón, riñones, piel, reumatismo. Tratamiento económico (con remedios). 2500-19-d

¡REUMATISMO! ¡GOTA! SANAron en Santiago en pocos meses más de cien reumáticos impedidos con "Higromus", del Dr. Gloger. Pidan direcciones de personas sanadas casilla 1763. Venta: Botica Greve, Ahumada 246 1727-16-e

ENFERMEDADES CORAZON, EStómago, riñones, piel, nervios. Curaciones prontas, garantidas. Tratamiento "Sistema Sauter". San Francisco 158. Consultas con remedios, desde cinco pesos. Pobres, tres pesos. 8-11, 1-5, diariamente; festivos, 9-12. 31-c

¡EMPLEADOS Y OBREROS ENfermos! Consúltense, esta Semana Santa, 9-12, San Francisco 158. Tratamiento Sistema Sauter.

Instrucción

ESCUELA NOCTURNA PARA obreras "Antonia Tarragó", del Liceo Americano. Santa Rosa 144. Matrícula abierta: 8-9 de la noche. Clases principiarán 1.o de Abril. 1885-1.o-d

LICEO AMERICANO, PARA NIñas, Santa Rosa 144. Unico liceo particular que da instrucción y educación completas preparando a la mujer para la vida práctica del hogar. Kindergarten, preparatorias, humanidades. Exámenes universitarios de humanidades en el establecimiento. Internas, medio pupilas y externas. Enseñanza, cuidado, alimentación esmerada. Matrícula abierta: 9-11, 3-5. Clases empezaron. Pídanse prospectos a Casilla 2749. Laura Vargas R., directora. 1887-11-d

INSTITUTO COMERCIAL E INdustrial "Santiago", Andes 1879, entre Barroso y Brasil. Recibe externos y medio-pupilos. Curso comercial. Kindergarten, preparatorias y humanidades con exámenes válidos. 27-c

LANGUAGES. — SPANISH, ENglish, French quickly taught. — Berlitz. 782 Moneda. 1904-1.o-d

LIBROS DE INGENIERIA, SE venden, en Vicuña Mackenna 28. 1969-27-c

ESCUELA NORMAL N.o 3 DE Preceptoras (San Diego 1547). Está abierta la matrícula para un concurso especial de aspirantes a alumnas normalistas, destinado a llenar algunas vacantes. Las interesadas pueden presentarse al establecimiento, de 9 a 11 A. M., hasta el día nueve de Abril. 1872-31-c

"INSTITUTO SAN MARTIN". — San Martín 67.— Teléfono Inglés 213.—Humanidades, preparatorias y Kindergarten. — Recibe alumnos internos, medio-pupilos y externos. Cuidado especial en la alimentación. Internado cómodo y bien vigilado. Facilidades para internos de provincias. Idiomas extranjeros, obligatorios desde las preparatorias. Profesores de Estado, conocidos por su competencia y seriedad como examinadores universitarios. Exámenes válidos se rinden en el establecimiento. Kindergarten derigido por la profesora de años anteriores. Alumnos de preparatoria, quedan en sólo dos años, preparados para primer año de humanidades. Servicio de automóvil para los medio pupilos. Clases comenzaron el 11 de Marzo. El Colegio prepara por su cuenta, durante las vacaciones, a sus alumnos, cuando tienen ramos atrasados. Matrícula abierta. 1762-28-c

COLEGIO EUROPEO PARA SEñoritas.—Sección Infantil para niñitos.— Trasladóse Alameda 2266. Entre Echaurren y República.— Salas amplias y ventiladas. Este cómodo local permite abrir nuevos cursos de Humanidades y recibir mayor número de internas. Exámenes universitarios, Idiomas, francés obligatorio. Las alumnas podrán hacer válidos sus estudios de música rindiendo exámenes en el Conservatorio Nacional. Servicio propio de automóvil. Pídase prospecto. Matrícula abierta. 01482-8-d

LICEO SANTA ISABEL, SAN Francisco 154. Este antiguo establecimiento es el único que ofrece a las familias en el externado de los cursos preparatorios, completo éxito con precios moderados. Especial atención en sección kindergarten.—La Directora. 1695-31-c

Academia de Idiomas

"The Berlitz School of Languages", única Institución de este nombre autorizado y registrado en Chile (no tiene sucursal en Santiago); Secciones anexas para el estudio de Ramos Comerciales, como Contabilidad, etc., etc. Precios módicos. Facilidades de pago. Pidan datos, Ahumada 35.

MATEMATICAS, PRINCIPALMENte bachillerato. Profesor Palma. Maestranza 156. 1783-29-c

LA ELECTROANESTESIA, REmedio supremo contra los dolores más desesperantes. Catedral 1867. 3-d

COCINERA Y CUIDADORA DE niños, se necesitan, Nataniel 417. 28-c

INSTITUTO ITALIANO, COCHRAne 116. Precios: externos: preparatorias, $ 10, 1.o, 2.o y 3.o humanidades, $ 15. 4.o, $ 20 mensuales. Medio pupilos: 35, 40 y 45 pesos mensuales, respectivamente. Internos, 60, 65 y 70 pesos mensuales. Exámenes válidos en el mismo establecimiento. Sección completamente separada para señoritas. 29-c

Pensiones

PENSION GENOVA, SAN FRANcisco 248. Pensión con pieza, diario $ 5. 1887-27-c

Compra-Ventas

TECHO AMERICANO ACANALAdo, $ 3.00 plancha. Aróstegui Yaneti. Santiago, Manuel Rodríguez 854. 1850-21-d

SE VENDE UVA POR MAYOR Y menor en la Viña San Joaquín, Independencia 2994. 1768-24-c

COMPRO DENTADURA Y DIENtes artificiales usados. Eleuterio Ramírez 1054. 1756-28-c

Gran Exposición Musical

369 - AHUMADA - 369

500,000 PIEZAS a $ 1 EJEMPLAR

Couplets PAQUITA ESCRIBANO

A 50 CENTAVOS CADA UNO

Pedidos de provincia sólo se atenderán pidiendo diez piezas mínimum, debiendo acompañarse 50 centavos para franqueo.

Métodos de Estudio, Plan Conservatorio Nacional. Precio sin competencia.

c

Ahumada 369 - J. A. YANTORNO

CASILLA 1736 - TELEFONO 1575

2012-31-c

AUTOMOVIL EUROPEO GArantido, en perfecto estado, vendo de ocasión. Tratar y verlo de 2 a 3 P. M., en Moneda 873. 1976-28-c

POR NO PODERLA ATENDER su dueño, vendo gran frutería recién instalada y de gran porvenir. Catedral N.o 1416. 1972-28-c

VENDO BLOCK, AUTOMOVIL Dodge. Esperanza 1055. 1974-27-c

MOTOR ELECTRICO DE UN CAballo, cómprase, B. P., Correo Providencia. 1995-28-c

Arriendos

ARRIENDASE CASAS CENTRAles, Pedregal 12 B. 1804-26-c

ARRIENDO SITIO PLANTADO, Población Garín. Tratar: Huérfanos 1886. 1984-27-c.

$ 320 ARRIENDO 1,000 METROS cubiertos galpones; electricidad, oficinas. Tratar: Echaurren 2. 1982-27-c.

SE ARRIENDA ESQUINA COmercial. San Pablo esquina Sotomayor.

Propiedades

SE VENDE CASA DE SIETE PIEzas. Lord Cochrane 843. Datos: A. Prat 1172. 1794-28-c

VENDO SITIO ESQUINA Y DOS casitas anexas en Recoleta. Tratar: García Reyes 144, 1 a 3. 1977-28-c

BUENA PIEZA Y PENSION. — Cumming 372. 1775-31-c

VENDO CASA ESPLENDIDA, un piso en Cuming 663. Precio $ 52,000, se acepta en pago propiedad, valor $ 20,000. Tratar, en la misma.

Varios

DIRECCION DE OBRAS PUBLIcas. Pídense propuestas públicas para los trabajos de construcción de una escuela con capacidad para 160 alumnos en Santa Rosa de Apoquindo. Las propuestas se abrirán el Martes 9 de Abril próximo a las 3 P. M., en la Inspección de Arquitectura donde los interesados pueden consultar los antecedentes.—El secretario general. 2471-29-c

MUNICIPALIDAD DE SANTIAgo. — Propuestas sobre alumbrado. — De orden de la Alcaldía, se piden propuestas públicas para suministrar corriente eléctrica para las nuevas instalaciones de luz en la Plaza Brasil y en la Avenida Portales, con arreglo a las bases que se pueden consultar en la Dirección de Obras Públicas Municipales y en esta Tesorería.

Se abrirán en la Alcaldía el 8 de Abril próximo, a las 4.30 P. M. —Santiago, 20 de Marzo de 1918. —El Tesorero Municipal. 2504-[illegible]

DIRECCION DE OBRAS PUBLIcas.—Pídense propuestas públicas para la instalación del servicio de alumbrado eléctrico de la Escuela Normal de Preceptoras de Talca. Las propuestas se abrirán en la Inspección General de Ferrocarriles de la Dirección de Obras Públicas, el 3 de Abril próximo, a las 2 P. M. Bases y antecedentes pueden consultarse diariamente, de 2 a 4 P. M., en la Oficina de Material Rodante y Electricidad de esta Dirección. Sólo se aceptarán propuestas de instaladores autorizados por la Compañía de Alumbrado Eléctrico.—Santiago, Marzo de 1918.—El Secretario General. [illegible]

Judiciales

DECLARACION DE QUIEBRA. — Por auto de 19 del presente mes, dictado por el señor Juez Letrado en lo Civil de Talca, se ha declarado en quiebra el comerciante de esa ciudad, don Juan Dollié. Se fijó para primera junta general de acreedores el 29 de Abril próximo, a las [illegible] P. M., y se nombró síndico provisional al abogado don Matías Silva. El juzgado se reservó fijar la cesación de pagos.—Talca, 19 de Marzo de 1918.—Rubén Barros, secretario. 1993-[illegible]

EXTRACTO. — CERTIFICO QUE por escritura extendida hoy ante mí, don Fernando Glantz, y un socio comanditario, ambos de este domicilio, formaron una sociedad en comandita simple para explotar el negócio denominado "Río de Janeiro", ubicado en esta ciudad, calle Ahumada esquina Nor-Poniente de la calle de Agustinas, destinado a la compra-venta de café, té, chocolate, cacao y otros artículos similares. La razón o firma social será "F. Glanz y Compañía", que sólo podrá usar el socio gestor don Fernando Glanz. El capital social es de cuarenta mil pesos, aportado en dinero, como sigue: veintiocho mil pesos por el socio comanditario; y doce mil pesos por el señor Fernando Ganz. La Sociedad durará tres años, contados desde el 1.o de Marzo del presente año, y tendrá su domicilio en esta ciudad.—Santiago de Chile, a 19 de Marzo de 1918.—Luis Vergara R., notario. 1921-31

APERTURA DE SUCESION.—QUEda abierta la de la señora Santa Piñeiro viudad de Arévalo. Compañía 1065, por el Albacea, J. Ramón Silva. 1981-31-3

INVENTARIO.— SE HA FIJADO EL 11 de Abril próximo a las 4 P. M. para dar comienzo a la facción de inventario de la sucesión de doña Elisa Hübner viuda de Klein, en la oficina del actuario don Isidoro Guzmán, tercer Juzgado Civil. 2004-31

APERTURA DE SUCESION. — ANTE el compromisario don Carlos Schürmann, Bandera 164, está abierta la sucesión de doña Elisa Hübner viuda de Klein. 2003-29-c

HABILITACION DE EDAD.— POR ORden del señor Juez del 1er. Juzgado en lo Civil, cítase a comparendo para el día 15 de Mayo a las 3 P. M. al Defensor de Menores, al curador y a los parientes de la menor Elena Aliste Aliste, a fin de tratar sobre su habilitación de edad.—El secretario. 2002-29-c

---

FOLLETIN (3)

EL PAJARO EN LA NIEVE

Los transeuntes que casualmente, arrebujados en sus capas y tomándose con el paraguas. Los faroles se habían puesto el gorro blanco de dormir, y dejaban escapar melancólica claridad. No se oía ruido alguno si no era el rumor vago y lejano de los coches, y el caer incesante de los copos como un crujido levísimo y prolongado de la sedería. Sólo la voz de Juan vibraba en el silencio de la noche saludando a la Madre de los Desamparados. Y su canto, más que himno, de salutación, parecía un grito de congoja algunas veces; otras, un gemido triste y resignado que helaba el corazón más que el frío de la nieve.

En vano clamó el ciego largo rato, pidiendo favor al cielo; en vano repitió el dulce nombre de María un sinnúmero de veces, acomodándolo a los diversos tonos de la melodía. El cielo y la Virgen estaban lejos, al parecer, y no le oyeron: los vecinos de la plaza estaban cerca, pero no quisieron oirle. Nadie bajó a recogerlo; ningún balcón se abrió siquiera para dejar caer sobre él una moneda de cobre. Los transeuntes, como si viniesen perseguidos de cerca por la pulmonía, no osaban detenerse.

Al fin ya no pudo cantar más: la voz expiraba en la garganta; las piernas se le doblaban; iba perdiendo la sensibilidad en las manos. Dió algunos pasos y se sentó en la acera al pie de la verja que rodea el jardín. Apoyó los codos en las rodillas y metió la cabeza entre las manos. Y pensó vagamente en que había llegado el último instante de su vida; y volvió a rezar fervorosamente implorando la misericordia divina.

Al cabo de un rato creyó observar que un transeunte se paraba delante de él y se sintió cogido por el brazo. Levantó la cabeza, y sospechando que sería lo de siempre, preguntó tímidamente:

—¿Es usted algún guardián?

—No soy ningún guardián, —repuso el transeunte, — pero levántese usted.

—Apenas puedo, caballero.

—¿Tiene usted mucho frío?

—Sí, señor. . . y, además, no he comido hoy.

—Entonces, yo le ayudaré... Vamos. . . ¡Arriba!

El caballero cogió a Juan por los brazos y le puso en pié: era un hombre vigoroso.

—Ahora apóyese usted bien en mí, y vamos a ver si hallamos un coche.

—¿Pero dónde me lleva usted?

—A ningún sitio malo; ¿tiene usted miedo?

—¡Ah! no: el corazón me dice que es usted una persona caritativa.

—Vamos andando. . . a ver si llegamos pronto a casa para que usted se seque y tome algo caliente.

—Dios se lo pagará a usted, caballero. . . la Virgen se lo pagará. . . Creí que iba a morirme en este sitio.

—Nada de morirse. . . no hable usted de eso ya. Lo que importa ahora es dar pronto con un Simón. . . Vamos adelante. . . ¿Qué es eso; tropieza usted?

—Sí, señor; creo que he dado contra la columna de un farol... ¡Cómo soy ciego!

—¿Es usted ciego?— preguntó vivamente el desconocido.

—Sí, señor.

—¿Desde cuándo?

—Desde que nací.

Juan sintió estremecerse el brazo de su protector; y siguieron caminando en silencio. Al cabo éste se detuvo un instante y le preguntó con voz alterada:

—¿Cómo se llama usted?

—Juan.

—¿Juan qué?

—Juan Martínez.

—Su padre de usted Manuel, ¿verdad? músico mayor del tercero de artillería, ¿no es cierto?

—Sí, señor.

En el mismo instante el ciego se sintió apretado fuertemente por unos brazos vigorosos que casi le asfixiaron y escuchó en su oído una voz temblorosa que exclamó.

—¡Dios mío, qué horror y qué felicidad! Soy un criminal, soy tu hermano Santiago.

Y los dos hermanos quedaron abrazados y sollozando algunos minutos en medio de la calle. La nieve caía sobre ellos dulcemente.

Santiago se desprendió bruscamente de los brazos de su hermano y comenzó a gritar salpicando sus palabras con fuertes interjecciones:

—¡Un coche, un coche! ¿No hay un coche por ahí?. . . ¡Maldita sea mi suerte! Vamos, Juanillo, haz un esfuerzo; llegaremos pronto. . . ¿Pero, señor, dónde se meten los coches?... Ni uno solo cruza por aquí. . . Allá lejos veo uno. . . ¡Gracias a Dios!. . . ¡Se aleja el maldito!. . . Aquí está otro. . . éste ya es mío. A ver, cochero. . . cinco duros si usted nos lleva volando al hotel número dieciseis de la Castellana. . .

Y cogiendo a su hermano en brazos como si fuera un chico, lo metió en un coche y detrás se introdujo él. El cochero arreó a la bestia y el carruaje se deslizó velozmente y sin ruido sobre la nieve. Mientras capitaneaba Santiago teniendo siempre abrazado al pobre ciego, le contó rápidamente su vida. No había estado en Cuba, sino en Costa Rica, donde juntó una respetable fortuna; pero había pasado muchos años en el campo, sin comunicación apenas con Europa. Escribió tres o cuatro veces por medio de los barcos que traficaban con Inglaterra y no obtuvo respuesta. Y siempre pensando en tornar a España al año siguiente, dejó de hacer averiguaciones, proponiéndose darles una agradable sorpresa. Después se casó, y este acontecimiento retardó mucho su vuelta. Pero hacía cuatro meses que estaba en Madrid, donde supo por el registro parroquial que su padre había muerto. De Juan le dieron noticias vagas y contradictorias: unos le dijeron que se había muerto también; otros que, reducido a la última miseria, había ido por el mundo cantando y tocando la guitarra. Fueron inútiles cuantas gestiones hizo para averiguar su paradero. Afortunadamente, la Providencia se encargó de llevarlo a sus brazos. Santiago reía unas veces, lloraba otras, mostrando siempre el carácter franco, generoso y jovial de cuando niño.

Paró el coche, al fin. Un criado vino a abrir la portezuela. Llevaron a Juan casi en volandas hasta su casa. Al entrar percibió una temperatura tibia, el aroma de bienestar que esparce la riqueza; los pies se le hundían en mullida alfombra. Por orden de Santiago, dos criados le despojaron inmediatamente de sus harapos empapados en agua y le pusieron ropa limpia y de abrigo. En seguida le sirvieron en el mismo gabinete, donde ardía un fuego delicioso, una taza de caldo confortador y después algunas viandas, aunque con la debida cautela, por la flaqueza en que debía hallarse su estómago. Subieron además de la bodega el vino más exquisito y añejo. Santiago no dejaba de moverse, dictando las órdenes oportunas, acercándose a cada instante al ciego para preguntarle con ansiedad:

—¿Cómo te encuentras ahora, Juan?— ¿Estás bien? — ¿Quieres otro vino?— ¿Necesitas más ropa?

Terminada la refacción se quedaron ambos algunos momentos al lado de la chimenea. Santiago preguntó a un criado si la señora y los niños estaban ya acostados y habiéndole respondido afirmativamente, dijo a su hermano rebosando de alegría:

—¿Tú no tocas el piano?

—Sí.

—Pues vamos a dar un susto a mi mujer y a mis hijos. Ven al salón.

Y le condujo hasta sentarle delante del piano. Después levantó la tapa para que se oyera mejor, abrió con cuidado las puertas y ejecutó todas las maniobras conducentes a producir una sorpresa en la casa; pero todo ello con tal esmero, andando sobre la punta de los pies, hablando en falsete y haciendo tantas y tan graciosas muecas, que Juan, al notarlo, no pudo menos de reirse exclamando:

—¡Siempre el mismo Santiago!

—Ahora toca, Juanillo, toca con todas tus fuerzas.

El ciego comenzó a ejecutar una marcha guerrera. El silencioso hotel se extremeció de pronto, como una caja de música cuando se le da cuerda. Las notas se atropellaban al salir del piano, pero siempre con ritmo belicoso. Santiago exclamaba de vez en cuando:

—¡Más fuerte, Juanillo, más fuerte!

Y el ciego golpeaba el teclado, cada vez con mayor brío.

—Ya veo a mi mujer detrás de las cortinas... ¡Adelante, Juanillo, adelante!... Está la pobre en camisa... ji... ji... me hago como que no la veo... Se va a creer que estoy loco... ¡ji... ji!... ¡Adelante, Juanillo, adelante!

Juan obedecía a su hermano, aunque sin gusto ya, porque deseaba conocer a su cuñada y besar a sus sobrinos.

—Ahora veo a mi hija Manolita, que también sale en camisa... ¡Calle, también se ha despertado Paquito!... ¡No te he dicho que todos iban a recibir un susto!... Pero se van a constipar si andan de ese modo más tiempo... No toques más, Juan, no toques más.

Cesó el estrépito infernal.

—Vamos, Adela, Manolito, Paquito, abrigaos un poco y venid a dar un abrazo a mi hermano Juan. Este es Juan de quien tanto os he hablado y a quien acabo de encontrar en la calle a punto de morirse helado entre la nieve... ¡Vamos, vestíos pronto!

La noble familia de Santiago vino inmediatamente a abrazar al pobre ciego. La voz de la esposa era dulce y armoniosa: Juan creía escuchar la de la vírgen: notó que lloraba cuando su marido relató de qué modo le había encontrado. Y todavía quiso añadir más cuidados a los de Santiago: mandó traer un calorífero y ella misma se lo puso debajo de los pies: después le envolvió las piernas en una manta y le puso en la cabeza una gorra de terciopelo. Los niños revoloteaban en torno de la butaca, acariciándole y dejándose acariciar de su tío. Todos escucharon en silencio, y embargados por la emoción, el breve relato que de sus desgracias les hizo. Santiago se golpeaba la cabeza: su esposa lloraba: los chicos atónitos le decían estrechándole la mano: No volverás a tener hambre ni a salir a la calle sin paraguas, ¿verdad tiito?.. yo no quiero; Manolita no quiere tampoco... ni papá ni mamá.

—¡A que no le das tu cama, Paquito!—dijo Santiago, pasando a la alegría inmediatamente.

—¡Si no quepe en ella, papá! En la sala hay otra más grande, muy grande...

—No quiero cama ahora— interrumpió Juan...— ¡me encuentro tan bien aquí

—¿Te duele el estómago como antes?— preguntó Manolita abrazándole y besándole.

—No, hija mía, no, ¡bendita sea! no me duele nada... soy muy feliz... Lo único que tengo es sueño... se me cierran los ojos sin poderlo remediar...

—Pues por nosotros no dejes de dormir, Juan—dijo Santiago.

—Sí, tiito, duerme, duerme—dijeron a un tiempo Manolita y Paquita echándole los brazos al cuello y cubriéndole de caricias.

. . . . . .

Y se durmió en efecto. Y despertó en el cielo.

Al amanecer del día siguiente, un agente de orden público tropezó con su cadáver entre la nieve. El médico de la casa de socorro certificó que había muerto por la congelación de la sangre.

—Mira, Jiménez—dijo un guardia de los que le habían llevado a su compañero.—¡Parece que se está riendo!

FIN