EDICION DE 14 PAGINAS

OFICINAS: AGUSTINAS 1269
TELEFONOS:
ADMINISTRACION Inglés 650 Nacional 77. REDACCION Inglés 311¢
Casilla 81 D

LA NACION

PRECIO: 10 CENTAVOS
NUMERO ATRASADO 20 CENTAVOS
SUSCRIPCIONES
Por 1 año. . . $ 25.— Por 3 meses. . . $ .8.—
Por 6 meses. . . $ 14.— 1 año, extranjero $ 50.—

AÑO II. Santiago de Chile, Lunes 22 de Abril de 1918. Núm. 465

Una ceremonia histórica en la Cámara de los Lores

EL MES PASADO EL PRINCIPE DE GALES FUE INCORPORADO A LA CAMARA DE LOS PARES DEL REINO UNIDO. GRAN BRETAÑA ES UNO DE LOS POCOS PAISES EN QUE LAS TRADICIONES SE MANTIENEN EN TODO SU VIGOR Y SE HACE DE ELLAS UN VERDADERO CULTO. NI AUN LAS CIRCUNSTANCIAS MAS EXCEPCIONALES HAN MODIFICADO COSTUMBRES CENTENARIAS, COMO LAS QUE REPRESENTA EL GRABADO. EN EL APARECE EL JOVEN PRINCIPE ATAVIADO CON LA SUNTUOSA E HISTORICA VESTIMENTA DE PAR DEL REINO, FIRMANDO EL ACTA DE SU INCORPORACION, Y UN POCO MAS ATRAS SUS PADRINOS, EL DUQUE DE BEAUFORT Y EL DUQUE DE SOMERSET

UN SUEÑO

Una tarde, en cierta reunión, se hablaba con mucho calor de casos extraños, presentimientos, apariciones y cosas parecidas, de las cuales hoy en día se ocupan bastante, no sólo los iniciados, sino hasta los simples curiosos.

Entre los presentes se hallaba el doctor de la casa el cual, en cierto modo, sostenía la parte del escéptico.

Durante la conversación, una señora preguntóle si en su vida no le había ocurrido ningún acontecimiento al cual no hubiese podido hallar una razón plausible.

—Cuando aún era joven—respondió el doctor,—tuve un sueño, o, por mejor decir, una serie de sueños tan extraños, que por su singularidad sobrepuja a cuanto hoy aquí se ha dicho.

Si la concurrencia lo desea, estoy dispuesto a relatarlos.

Todos los presentes, naturalmente, lo quisieron, y entonces el doctor empezó:

—Hace veinte años me hallaba en Biarritz por la temporada de baños, y aquella ocasión me enamoré de una inglesa que tenía la originalidad de llevar, cuando se bañaba, un vestido guarnecido de pequeñas conchas marinas.

Era una señora un poco extraña y llena de curiosas excentricidades; así es que una vez quiso detenerme, junto con otros adoradores suyos, a bordo de un yate, hasta las tres de la madrugada.

Entre otras cosas nos habíamos ocupado en la contemplación de los astros y de la posibilidad de la transmigración del alma de un planeta a otro.

Aquella noche volví a mi casa muy cansado; así es que mientras leía una carta que hallé sobre mi escritorio me dormí sentado en el sillón, y soñé lo siguiente:

Me parecía hallarme en una gran ciudad extranjera y que en aquel momento salía de una casa desconocida, a cuya puerta estaba detenido un coche fúnebre.

Cerca del coche había un jovencito de unos quince años, que llevaba una chaquetita cerrada, de color negro, con mangas guarnecidas de estrellos galones de oro, y en el pecho una hilera de botones también dorados.

Apenas se dio cuenta de mi presencia, apresuróse a abrir la portezuela del furgón; inclinóse y me invitó con un amigable ademán a entrar.

Aún cuando en sueños las cosas más extrañas nos parecen naturales; a pesar de ello, y yo lo recuerdo como si fuera ahora, me asusté tanto y sentí tan gran sobresalto por todo mi cuerpo, que mi cabeza dio duramente contra el respaldo del sillón. Se comprende que esto me hiciera despertar.

La interesante y agradable compañía de la inglesa hizo que a los dos días hubiese olvidado el sueño, cuando, a la tercera noche precisamente, éste se repitió con semejanza sorprendente, y continuó repitiéndose a intervalos desiguales de tres a cuatro noches; tanto, que empecé a preocuparme seriamente, aún a pesar de ser yo de naturaleza un poco escéptico.

Lo que para mí era más maravilloso y más impresión en mí hacía, era que la fachada de la casa de donde salía el jovencito era siempre la misma, que su aspecto era siempre igual, y, en fin, que su ademán amigable al invitarme, era siempre idéntico.

Siempre, eternamente, ante mis ojos tenía su chaqueta negra, los galones, los botoncitos de metal, y hasta sus cabellos claros, sus ojos grises y un poco separados, que se parecían un poco a los de un pez.

Deben convenir señores, que tenía razón para estar inquieto ante aquella obstinada repetición de tan extraño sueño.

Algunas semanas después, fuíme a París, y apenas hube llegado, busqué en seguida el hotel que sabía era el preferido de mi inglesita, la cual me había precedido con su séquito, donde llegué hacia la tarde, cerca de la hora de comer, con otros muchos conocidos y amigos míos.

Subí en seguida al cuarto que se me había destinado, y, cambiados apresuradamente los vestidos, salí con la intención de aprovechar el ascensor para bajar al comedor.

En el corredor me encontré con otros compañeros de viaje, que habían salido con el mismo objeto que yo; me adelanté a ellos y pulsé el botón del timbre eléctrico de llamada.

Tras un instante se oyó el sordo rumor del ascensor que subía; después la portezuela se abrió, y de improviso.... dí un salto hacia atrás como si hubiera visto la muerte en persona.

En el umbral de la puerta había aparecido un jovencito como de unos quince años, con los cabellos claros, los ojos de pez y vestido con una chaqueta negra con galones y los botoncitos dorados, precisamente como aquel que había visto en sueños...

Estaba de pie en el ascensor, que aún se balanceaba, y con un ademán nos invitaba a entrar. En vez de hacerlo, le volví la espalda, y como un loco bajé los escalones a saltos, como si hubiera sido perseguido por las furias.

Llegado al salón, me dejé caer en una mecedora y procuré rehacerme del susto que acababa de recibir; sentía que debía estar blanco como el papel.

Y.... no recuerdo más.... Debían haber trancurrido dos minutos, quizá dos segundos, cuando se oyó un terrible grito de angustia, seguido de un crujido y un trueno espantoso. Perdí los sentidos.

Al volver en mí, miré a mi alrededor y vi diferentes cuerpos humanos sobre los cuales a toda prisa se había extendido un lienzo que aparecía lleno de sangre.

El jovencito que apenas entreví, y esto lo supe más tarde, estaba entre ellos, entre las víctimas de la caída del ascensor.

Ahora, quien lo quiera, explíquese esto: por mi parte sólo digo que no sin razón me llaman un escéptico, ya que si otro me hubiera relatado una historia parecida, yo no la hubiera creído.

ENRIQUE SIENKIEWICZ.

LA INMINENTE CAIDA DE LOS MAXIMALISTAS

PREDICCION DEL CONDE ILA TOLSTOY. — EL GOBIERNO MAXIMALISTA NO REPRESENTA AL PUEBLO RUSO.—LA PENETRACION ECONOMICA DE ALEMANIA EN RUSIA. — UNA LUCHA ENTRE EL CAPITAL NORTE-AMERICANO Y EL ALEMAN

El Gobierno maximalista no puede durar mucho más en Rusia. El no es representativo; tampoco es democrático; viola por el contrario el primer principio de la democracia; es una dictadura del proletariado que constituye únicamente alrededor de 2 por ciento de la población del país. Bajo el régimen maximalista, la situación de los aldeanos se ha tornado mucho más crítica que bajo el Gobierno autocrático de antes de la guerra. Yo me alegraría por Rusia que los alemanes entraran a Petrograd. "Ellos arrojarían a los maximalistas."

En las frases anteriores el conde Ila Tolstoy resume su convicción de que el Gobierno maximalista en Rusia, es algo que debe juzgarse ya como un hecho pasado. Pero su profecía no es de aquéllas cuyo cumplimiento esté cercano.

Sostiene el conde Ila Tolstoy que se debe convocar a una nueva Asamblea Constituyente, pues, los aldeanos, que forman el 85% de la población de Rusia deben estar representados en el Gobierno; pero antes de que esto sea posible, agrega los aldeanos necesitan recibir instrucción, y ser ayudados y levantados de su actual condición. Admite también el conde Tolstoy que los ejércitos rusos deben eliminarse ya como un factor en la guerra y sugiere la idea de que los Estados Unidos deben prepararse para contrarrestar la influencia de Alemania en las industrias de Rusia.

CONDE ILA TOLSTOY

"Puedo afirmar con seguridad y sin temor de ser desmentido que más de la mitad del pueblo de Rusia quiere seguir luchando contra Alemania; dice el conde Tolstoy. El pueblo quiere oponerse a la invasión germánica y continuar la guerra hasta el final. Pero aunque repudien la paz que recientemente celebraron con Alemania y prosigan luchando, mis compatriotas no estarán en situación de combatir en forma eficiente. Está tan desorganizado el país.

Tanto para los aldeanos que constituyen una tan gran mayoría de la población, como para los civiles, la revolución rusa no ha producido otro efecto sino el de agravarles su condición. Si Rusia es obligada, según los términos de la paz celebrada con Alemania, a indemnizar a este país, los aldeanos serán los que la paguen, exactamente como sucedía bajo el czarismo, en que ellos pagaban impuestos que ascendían como a 1.50 rublos por acre de tierra. Los que firmaron la paz con el Imperio germánico no sabían lo que hacían. Cuando se vean en la necesidad de cancelar la indemnización guerrera y todos los demás gastos de la campaña, tal como están obligados a hacerlo, comprenderán el significado de lo que han hecho."

"La futura situación de los aldeanos, tal como yo la veo será mucho más crítica que la actual, y se ha empeorado cada día más en vez de mejorarse, precisamente por la revolución, por el Gobierno maximalista y por la paz con Alemania."

"Los aldeanos simplemente no están representados en el presente Gobierno. Mucha gente en el extranjero cree lo contrario debido a que en los distintos comitées hay incluídos tanto diputados soldados como diputados obreros, y todos se hacen esta reflexión: ¿No son aldeanos también los soldados? Sí, en verdad muchos de ellos fueron aldeanos en su tiempo. Pero desde hace más de tres años y medio han estado retirados de sus tierras y aldeas y han cesado de ser aldeanos o de representar los intereses de los campesinos. Se han acostumbrado a la vida y exigencias de la ciudad. Es en las ciudades donde el Gobierno maximalista ha tenido su origen.

Los industriales de Rusia, que actualmente también están en el Gobierno y que son los que han celebrado la paz con Alemania, no han representado jamás más del 2 por ciento de la población. Si Rusia fuera un país como los Estados Unidos, o como Alemania, con grandes fábricas e intereses industriales y poseyera una considerable población obrera, con seguridad que los acontecimientos no se habrían inclinado del lado en que actualmente se encuentran. Pero desgraciadamente Rusia no es un país industrial; todas las industrias del país alcanzan solamente a un valor de 2.500.000,000 de rublos. Por el contrario, Rusia es un país eminentemente agrícola y sin embargo su población de campesinos no se encuentra representada en el Gobierno. Los maximalistas están manejando al país en la misma forma que el Czar, bajo el antiguo régimen, es decir mediante los soldados. También ellos dominan en las ciudades. Por este motivo se puede afirmar que la nación no está representada en el actual régimen.

"En un principio creí que la salvación podría venir desde Moscou. Siempre ha sido esta ciudad la que, a través de la historia, ha salvado al país. Moscou no es como Petrograd que se ha convertido en un nido de maximalistas. Como he dicho, me alegraría de que los alemanes se apoderaran de Petrograd. Con ello terminaría el Gobierno de los maximalistas, lo que sin duda alguna sería muy conveniente para Rusia.

Pero antes de que Rusia pueda llegar a tener un verdadero Gobierno, debe tener otra asamblea constitucional, en la cual los campesinos puedan expresar sus opiniones y deseos. Al presente todas las comunicaciones en el país se encuentran tan interrumpidas que los aldeanos están prácticamente aislados del mundo.

La gente de cultura, que le agrada trabajar por el progreso, no puede hacer nada en la actualidad porque la propaganda maximalista ha enseñado a los aldeanos que el "burgués" es su enemigo y ellos lo creen. El aldeano ruso es muy ignorante. Ignora en absoluto lo que es política.

El único medio de salvar la actual situación de Rusia es emprendiendo una sabia y honrada propaganda de los derechos de los aldeanos. Ellos necesitan que se les instruya y necesitan también de una persona que abogue por sus derechos. Yo no presento las tendencias ni del actual ni del pasado Gobierno ruso. Yo represento únicamente a los aldeanos rusos, tal como lo hacía mi padre.

Tengo temores de que Rusia no pueda en ningún caso luchar en forma efectiva. El país se halla enteramente desorganizado, no solamente en el Gobierno sino que adolecen de esa misma desorganización todos sus sistemas de transportes y de comunicaciones. La población está muriéndose de hambre, no hay alimentos, pero ello se debe a la carencia de medios y de vías de transporte. Me parece que los Estados Unidos y los aliados incurrieron en un error al rehusar toda ayuda a Rusia en la actualidad. Creo que Norte-América debe enviar a mi país botas, locomotoras y dinero. Si los aliados se volvieran en contra de Rusia, quedaríamos en absoluto a merced de los alemanes.

En lugar de procurar el levantar a Rusia nuevamente con el objeto de ponerla en pie de guerra, sería infinitamente más práctico y de resultados positivos el llevar capital al país y oponerse en esta forma a la dominación comercial de Alemania que la intentará seguramente después de la guerra. Rusia es un gran país, pero cuyas industrias y riquezas no han sido desarrolladas ni explotadas. Tiene una gran riqueza mineral que hasta el presente no ha sido tocada y podría ofrecer a las demás naciones grandes cantidades de diversas materias primas. Después de la guerra estas materias primas serán muy necesarias. Alemania quiere penetrar en Rusia, tal como lo estaba haciendo antes de la guerra, únicamente con el propósito de apoderarse de todas las riquezas y desarrollarlas en su provecho propio. El Gobierno alemán está siempre detrás del inventor alemán, así es que éste puede poner en juego toda su actividad, pues, cuenta con una ayuda efectiva. Si ni los Estados Unidos ni los aliados se oponen a la penetración económica de Alemania en Rusia, los teutones encontrarán abierto el camino. Me gustaría que se provocara una guerra entre el capital norte-americano, amparado por el Gobierno de los Estados Unidos, y el capital alemán en Rusia. Norte-América debe tener la seguridad de salir vencedora en semejante lucha. Mil millones de dólares en Rusia causarán más daño permanente a Alemania que un millón de soldados enviados a la batalla.

Abril 22

San Sótero

CAMBIO

Bancario.....	15 17/32
Comercial....	15 29/32

ORO: 56.80%

Equivalencias del Cambio

1 £ vale.....	15.14.79
1 Franco	0.55.78
1 Dólar.....	3.22
1 Peseta.....	0.94.78
N. Argentino	1.46¼

Gentleman a la española

Las ideas y el cosmético

Desde que he llegado a Londres, Inglaterra no deja de hacer esfuerzos para conquistarme, Por lo pronto, ya ha conseguido que yo me acueste y me lavante temprano; que no coma pan y que me meta toda la cabeza hasta el pescuezo dentro de un sombrero hongo; pero esto no basta. Es preciso que yo sea un inglés. En Francia, en España, en todas partes, uno es una persona cuando tiene personalidad. Aquí no se es persona mientras no se pierde la personalidad por entero. Inglaterra no consiente que haya en ella un hombre diferente de los otros, y en cuanto llega a Londres un extranjero, todo el mundo cae sobre él hasta reducirlo a la más mínima expresón. Los peluqueros le pegan los pelos a la cabeza con un engrudo; los sastres lo visten según el único figurín inglés; las patronas le apagan la luz a las once en punto de la noche; la humedad le deshace las guías de los bigotes; los **restaurateurs** le dan a comer **roast-beefs** y patatas cocidas. Poco a poco este extranjero va conformándose al molde inglés y al cabo de algunos meses, ni trannocha, ni ríe, ni se entusiasma, ni se indigna.

Yo me indigno todavía. Yo comprendo que esta gente me haga respetar sus creencias y sus costumbres. Si yo bajara un día al salón de mi casa para comunicarle a los huéspedes la noticia de que el rey Jorge es un charrán, yo cometería una grosería imperdonable. Que me exijan, pues, el que yo me conduzca como un hombre bien educado, y ya es bastante para un español; pero que no quieran hacer de mí una cosa igual a un inglés —No. De ninguna manera.

—Mister Camba—me dice miss Robers—, es preciso que se dé usded mucho cosmético en la cabeza. Los **gentleman** ingleses llevan los cabellos adheridos al cráneo.

—Señorita—la contesto—: usted olvida que yo no soy un **gentleman** inglés. Yo soy un **gentleman** español.

Mis Robers no cree en la existencia de los **gentleman** españoles. Un **gentleman** tiene que ser como un **gentleman** inglés, y si no, no es **gentleman**.

—Los **gentleman** españoles — me pregunta,, por preguntarme algo— ¿llevan los cabellos revueltos?

—En España, señorita, cada **gentleman** es autónomo y lleva los cabellos a su gusto. Allí no hay ley para los **gentleman**.

—Pues entonces, allí no hay **gentleman**.

"Mister Camba, tiene usted que recortarse los bigotes." "Mister Camba, no se ponga usted nunca el sombrero flexible." "Mister Camba, ¿es que no va usted como van los **gentleman** ingleses?".

Toda la gente que yo conozco colabora en esta tarea de mi anglonización. ¡Hasta que yo sea una cosa completamente insignificante!

—¡Ah, no!—le digo a mister Rousse—. Esto es demasiado fuerte. Yo no transijo. ¿Es que cuando llega un inglés a París ustedes le obligan a que se deje la perilla?

Un inglés va por el mundo y en ninguna parte se le impide que sea todo lo inglés que le dé la gana. Cuando hace alguna cosa muy ridícula la gente se dice: "Es un inglés. ¡Allá él!" Nadie le trata con desconsideración porque esté todo afeitado o porque lleve un traje a cuadros. Los ingleses que han visitado España pueden decir si en algún sitio se les ha obligado a dejarse persianas, a ponerse pantalones de de odalisca o a usar andares toreros. Yo creo que no.

Este es el país de la libertad de ideas. Yo puedo irme mañana a Hyde-Park y en plena faz de los guardias pronunciar un discurso incendiario diciendo que hay que arrasar todo Londres. No sólo tengo el derecho de decirlo, sino que, si alguien me interrumpe, los guardias lo llevarán a la cárcel. Pero en cuanto acabe de hablar yo no podré ir despacio por la calle, porque los guardias me obligarán a ir de prisa; ni soltar una carcajada, porque la gente se escandalizará; ni comer medio panecillo con el almuerzo, porque pasaré por un hombre mal educado. Yo puedo emitir aquí todas las ideas que gusto; pero a condición de que me alise el pelo con engrudo y de que no me ponga nunca el sombrero un poco ladeado. ¿No vale cien veces más la libertad de España? Ahí no existirá tal vez la libertad de hablar; pero existe la libertad de ser. Ahí le dejan; a uno ser lo que quiera y como quiera; ser ruso, australiano o chino; ser triste o jovial, ingenioso o estúpido, elegante o descuidado, rubio o moreno.

Yo le he explicado todas estas ideas minuciosamente a miss Robers, y le he dicho: ¡Viva España!

—¡Ah— ¿Usted ama a su patria?— Me ha dicho ella.

—No, señorita. Le aseguro a usted que muchas veces yo creo que España me tiene absolutamente sin cuidado.

JULIO CAMBA

MISS F. H. LEAR

MISS F. H. LEAR, BELLA LONDINENSE QUE OBTUVO PREMIO DE BELLEZA EN LA ESTACION BALNEARIA DE PALM BEACH, ESTADOS UNIDOS, EN LA ULTIMA TEMPORADA

Modas y Hogar

Elegante toilette de noche de raso negro con túnica y parte del corpiño de tul bordado con lentejuelas en tonos plateados. La falda es estilo fourseau

NOTAS DE LA MODA

La moda no comprende únicamente los vestidos y los sombreros; se complementa con muchos hermosos accesorios, cuya fantasía no es menos tiránica y que toda mujer debe seguir.

Hablemos en primer término del calzado. Los periodistas parisienses han escrito mucho en los últimos tiempos sobre el "sabot" y han dicho muchos disparates por mezclarse en asuntos que no entienden; debido a ello se ha generalizado la idea de que los parisienses tendrán que calzarse por disposiciones del Gobierno a causa de las restricciones en los consumos impuestos por la guerra, con una especie de sueco de madera por el estilo de las campesinas. Pero en realidad el "sabot" es un lindo calzado de cabritilla o de raso precioso, que sólo tiene del sabot la traba transversal colocada sobre el empeine; esta traba es generalmente de cabritilla sobre el raso. También se aplica esta misma traba sobre las botas y zapatones los cuales armonizan muy agradablemente.

Una otra innovación, de última moda es la bota enteramente de raso negro que ciñe muy elegantemente el pie y el tobillo; se adornan con puntilla de cabritilla o charol y tiras muy angostas sobre los dedos y nacimiento del empeine por el estilo del calzado de tennis, también se pone una tira de la misma cabritilla en la mitad de la caña sobre el tobillo.

Con respecto a las medias, el refinamiento exige las de seda, siempre muy hermosas aunque de un gran precio, pero en la práctica resultan baratas si se toma en cuenta la poca duración de las imitaciones de seda. Se llevarán con bordados, que dan una fina distinción, así como también con incrustaciones de encajes, combinadas con bordados.

En cuanto a los guantes es necesario adoptar el crispín, pero el crispín de Suecia que produce un efecto arrebatador en el tailleur. Se llevarán con furor los guantes de gamuza con baguette bordadas del mismo tono y abotonados con presiones de nácar.

LILY.

Las trenzas de la amada muerta

Oscar Wilde cuenta la curiosa historia de la desaparición de los poemas de Rossetti. Cuando Gabriel Dante Rossetti era muy joven, se enamoró locamente de una señorita, tan joven como él, a la que consagró muchísimos sonetos y poesías. La joven murió al cabo de algún tiempo, y en los últimos momentos de su vida pidió que los manuscritos de Rossetti, tal como estaban en un cofrecito debajo de su almohada, se colocasen bajo su cabeza en el ataúd, para, que en su último sueño, siguieran ocupando el lugar que siempre habían tenido. La fama de Rossetti creció con el tiempo. Todos los versos que salían de su numen eran apreciadísimos, y todo el mundo le pedía copia de las poesías dedicadas a su primer amor. Rossetti no había conservado duplicado alguno y confesó que le era imposible volverlos a escribir. Por fin sus amigos se decidieron a pedir permiso a la familia de la joven para sacar de la tumba los versos de poeta, copiarlos y volverlos a dejar en su sitio. Después de vencer muchas dificultades de parte de las autoridades, de la iglesia, de la familia y del mismo Rossetti, se hizo la exhumación del cadáver, mas al ir a sacar el cofre se encontraron con que la tapa y los lados de la caja de material poco consistente, habían desaparecido. La larga cabellera de la joven había crecido mucho después de muerta, y las guedejas, arrollándose, enredándose y trenzándose entre los papeles, habían formado una especie de ovillo imposible de desenredar. Las guedejas de la muerta adorada, habían apretado en eterno abrazo las poesías de Rossetti, el bien amado...

OSCAR WILDE.

Instituto Moderno

LORD COCHRANE 130

Internos, medio pupilos, externos. Preparatorias, los seis años de humanidades y curso especial de comercio. Profesorado titulado. Exámenes válidos. — **Luis Gajardo Infante**, profesor de Estado.

23-d

MUEBLISTAS:

Lingue seco en todas dimensiones, Raulí en dimensiones corrientes y también de 2"x12" y 3 y 4"x12 les ofrece, lo mismo que álamo seco. Roble en todos largos hasta 11 metros y en la dimensión que Ud. desee, por tener aserradero en Santiago.

AVENIDA MATUCANA 745, entre Rosas y San Pablo

BARRACA FABRICA "IBERIA"

TELEFONOS: Inglés 48, Yungay y Nacional 130.

FRANCISCO GARCIA PAZ

Empresa Forlivesi

DE

POMPAS FUNEBRES

Seriedad y Puntualidad

Servicios esmerados con Carrozas modernas. Materiales de primer orden a PRECIOS REDUCIDOS

Calle Merced 812-814

(Casi frente al Teatro Santiago)

JUAN FORLIVESI

TELEF. INGLES 377

POMPAS FUNEBRES

LA NACIONAL

EMPRESA ZENTENO

Arturo Prat 711, frente a 10 de Julio

Teléfono Ing. 2724

Servicios desde 35 a 3 mil pesos.

Servicio de ataúd y carroza blanca, desde 30 pesos.

J. A. ZENTENO

POMPAS FUNEBRES

EMPRESA ZENTENO

Delicias 2584, casi esquina Molina (cuatro cuadras Estación Central).

TELÉFONO INGLÉS 521

Nuestros servicios son presentados en forma insuperable y a los precios más bajos. Sin recargo hacemos todos los trámites de sepultación. Atiende personalmente.

CARLOS ZENTENO LOYOLA

POMPAS FÚNEBRES

LA SANTIAGO

SAN DIEGO 15. TELEF. 2653

SUCURSAL: ARTURO PRAT ESQ. AV. MATTA. TELEF. 6105

Servicios desde 35 a $ 3,000. Ataúd y carroza blanca desde 30 pesos. Urnas metálicas y maderas finas.

Servicios nocturnos sin recargo.

RICARDO GAMBOA VIVAR

Pompas Fúnebres

"La Confianza"

Estado 11 :: Teléfono 689

Si no quiere perder dinero, tiempo y paciencia, acuda Ud. a esta casa reconocida como

Verdaderamente seria

PRECIOS

Sin Competencia

TALLERES PROPIOS

Servicios

Rápidos a Provincia

LA CENTRAL

Sociedad Anónima de

POMPAS FUNEBRES

Empresa Nacional, la más seria e importante en su ramo. Antes de contratar servicios, visitad nuestra casa y os convenceréis de la enorme diferencia y de la calidad de nuestras mercaderías.

No os dejéis engañar por casas extranjeras inescrupulosas que explotan el dolor ajeno.

No confundáis nuestra dirección:

MERCED ESQ. SAN ANTONIO

Teléfono Inglés 595

Atiende personalmente el Gerente:

CARLOS VALENZUELA SILVA

DEFUNCION

Damos los mas sinceros agradecimientos a las personas que se dignaron acompañar los restos de nuestra querida deudo **LUCRECIA SILVA**.—CUSTODIO NARANJO, PEDRO J. ESCOBAR Y FAMILIA

Velas marca "IMPERIAL".
Jabón marca "BERNARDO MAINO".
Bacalao sin espina, marca "FRAGATA".
Pimentón español Cáscara y Flor.

OFRECE:

Bernardo Maino

ROSAS 1062

2467-25-d

SASTRERIA L'AVENC

SAN ANTONIO 334

Recibió el surtido de casimires ingleses para invierno.

Precios económicos

2461-30-d

Metal Desplegado

PARA ESTUCO

REALIZASE

CASTRO 78

SOBRETODO ESTILO TRINCHERA

SOBRE MEDIDA

DESDE **$129** HASTA **$159**

Sastrería GHERARDI

PREMIADA EN VARIAS EXPOSICIONES EUROPEAS

MERCED 834, FRENTE AL TEATRO SANTIAGO

2747-22-d

AVISOS DE REMATE

REMATE DE MUEBLES

EN LA CASA DE CONSIGNACIONES DE

LUIS TAGLE VELASCO

131 - BANDERA - 131

Por cuenta de los señores Ingenieros Beaver Proud y otros consignatarios.—Sucesiones y Liquidaciones.

Mañana Martes 23 a la 1 y media P. M.

HAY

ARTICULOS DE INGENIERIA.—Mesas de dibujo, caballetes, planchetas, niveles, trípodes, TEODOLITO. Gran mueble para planos, archivadores, dobles y sencillos, miras, estacas, etc.

SALONES.—**Gran piano Erard de concierto,** rico piano marca BECHSTEIN, 2 amoblados Luis XV nogal francés, tapiz seda, id. de jacarandá con sus cortinajes completos, id. blanco antiguo sin tapiz 5 cortinajes de seda bordados y pintados completos estilo Luis XV, 3 medios amoblados nuevos curvos tapiz seda celeste usado, id. inglés, espejo Imperio, rica lámpara eléctrica bronce 5 luces, cuadros al óleo, estatuas, candelabros antiguos, rica alfombra estilo luis XV y otras, sillas y banquetas doradas, mesitas de centro con mármol, pedestales, jardineras, varios otros adornos, y un gramófono usado con cuarenta piezas.

ESCRITORIOS.—Rica mesa importada roble americano, estanterías de 3 cuerpos, roble americano, amoblado Pergamoit de lingue, tres medios amoblados, tapiz cuero, escritorio de cortina, ministro, medio id., mesas estantes giratorios, columnas, alfombras de centro, mesitas para máquinas de escribir, mesas de juego, caja de fierro, tablero para damas y un lote de novelas y libros en blanco.

COMEDORES.—Lindo juego de comedor importado de roble americano, id. estilo bombé, id. Luis XV, mesas de correderas cuadradas y redondas, sillas estilo americano tapiz cuero, cuadros al óleo, cristalería, servicio de té de plaqué, bandejas id., alcuzas, bomboneras, mantequilleras, licoreras, pieza de centro, alfombras, carpetas de felpa, 1 filtro, floreritos, loza y conservas.

DORMITORIOS.—Lindo dormitorio estilo bombé con mármol rosado, y espejos biselados, id. estilo Luis XV, ropero de tres cuerpos, peinador, cómoda y 2 veladores, lindos catres de bronce, 2 Chaisse Longue, rica cuna de bronce para guagua, mesa de toilette, roperos con y sin espejos, cómoda con mármol, colchones, sommiers, cuna de camarote, etc.

VARIOS.—Máquina SINGER de coser de pie en perfecto estado, cocinas a gas, id. coke, estufas a parafina y gas, balanza para pesar guagua, coches de viajes para id., carretillas para id., un amobladito tapizado para niños, rica bicicleta, guitarra, anafes, damajuana, lámparas eléctricas, y plafonniers, palmeras, un surtido de plantas finas, un lote de herramientas y varias otras especies a la vista desde hoy Lunes, a las 2 P. M.

LUIS TAGLE VELASCO,
Martillero de Hacienda.

Ministerio de Hacienda

Remate de Terrenos Salitrales DEL FISCO

En conformidad a lo dispuesto en la ley N.o 3.200 de 22 de Enero de 1917 y el decreto Supremo N.o 210 de 7 de Febrero del presente año que se publica íntegro en el Diario Oficial el día diez de Agosto y siguientes hábiles del presente año, a la una P. M. se pondrán en subasta pública en Santiago, ante la Junta de Almoneda, los siguientes lotes de terrenos salitrales, con el mínimum de precios que se indican a continuación:

TERRENOS DE LEALTAD DEL TOCO

Lote Norte, con 5.182.722 quintales métricos, a $ 0.25 cada uno en oro de 18 peniques.

Lote Sur con 1.536.231 quintales métricos, a $ 0.25 oro cada uno.

TERRENOS AL NORTE DE LA OFICINA COYA

Lote N.o 1 con 7.677.897 quintales métricos, a $ 0.25 oro cada uno;
Lote N.o 2 con 8.325.642 quintales métricos, a 0.25 oro cada uno;
Lote N.o 3 con 7.744.408 quintales métricos, a 0.25 oro cada uno;
Lote N.o 4 con 8.009.327 quintales métricos, a 0.25 oro cada uno;
Terrenos alrededor de la Oficina Sebastopol con 206.106.55 quintales métricos, a $ 0.10 oro cada uno.

TERRENOS ALREDEDOR DE LA OFICINA PAN DE AZUCAR

Lote B, con 1.582.354 quintales métricos, a $ 0.20 oro cada uno.

TERRENOS SAN JUAN DE SOLEDAD

Lote C, con 2.546.826.26 quintales métricos, a $ 0.25 oro cada uno.

Terrenos al Poniente de Rosario de Huara, con 892.712.58 quintales métricos, a $ 0.20 oro cada uno;

Terrenos al Poniente de Santa Rosa de Huara, con 1.188.308.17 quintales métricos, a $ 0.20 oro cada uno;

Terrenos al Poniente y Sur de Constancia, con 1.093.756.14 quintales métricos, a $ 0.25 oro cada uno;

Terrenos al Poniente de la Oficina Moroussia, con 1.325.731.36 quintales métricos, a $ 0.20 oro cada uno;

Terrenos al Sur de la Oficina Valparaíso, con 2.602.957.99 quintales métricos, a $ 0.20 oro cada uno.

Los interesados pueden consultar los antecedentes en la Sección Salitre del Ministerio de Hacienda, diariamente de 2 a 4 P. M., y en las Intendencias de Valparaíso y Tarapacá.

2506-25-d

REMATE

El 30 de Abril próximo, a las 4 P. M., en el estudio del compromisario, don Alfredo Santa María S., Moneda número 1168, se rematarán en conjunto las hijuelas que comprenden las casas, parque, jardines, arboledas y 14 cuadras de la chacra

"LA TERCIA"

ubicada en este departamento, Avenida Recoleta, a 8 cuadras del Cementerio Católico, perteneciente a los señores Enrique Donoso y Luis Sota A.

Mínimum $ 225,000

que se pagarán: $ 75,000 al contado y el saldo en dos dividendos iguales a 6 y 12 meses plazo, con más el interés del 8% anual e hipoteca.

La propiedad una espléndida casa habitación, casas de administración y dependencias, con gas acetileno y agua potable, un gran galpón para lechería y bodega de forraje y abundante agua para su regadío.

En caso de no haber interesados por el conjunto, la propiedad se rematará separadamente en dos lotes:

Primer lote: las casas, parque y arboledas,

Mínimum $ 112,500

pagaderos: $ 37,500 al contado y el saldo en dos cuotas iguales a 6 y 12 meses plazo.

Segundo lote: 14 cuadras de terreno agrícola,

Mínimum $ 112,500

pagaderos en igual forma.

La propiedad puede visitarse a cualquiera hora, 10 minutos en automóvil desde la Plaza de Armas. Bases y demás antecedentes en el estudio del compromisario, de 3 a 6 P. M.

30-d-2519

Remate Judicial

Y VOLUNTARIO DE MATERIALES DE CONSTRUCCION, FIERRO GALVANIZADO PARA TECHOS, ALAMBRES NEGROS Y GALVANIZADOS, METAL DESPLEGADO, MERCADERIAS, ETC., ETC.

Agustinas No. 865

Mañana Martes 23 a las 10 de la mañana

Por decretos de los Juzgados Civiles, Liga Comercial de Santiago, Seguros y consignatarios

HAY:

1,000 Planchas de fierro galvanizado para techo, nuevo, de 6 pies.

500 Planchas calamina Apollo, de 6, 7, 8 y 9 pies.

2,000 Planchas metal Deployé para estucos, cemento armado.

200 Rollos alambre negro para pasto y grampas.

50 Alambre de púa.

Rejas de fierro para jardín, puertas de calle, ventanas con rejas de fierro, canales y bajadas de fierro galvanizado, picadoras de pasto y de tabaco, sierras circulares, W. C. completos, estanques, bombas para agua, carretillas para bultos, vidrieras, pernos, tuercas, cañería de fierro, piletas, cañones de cemento de 8 pulgadas, balcones de fierro, vigas de acero doble T, umbrales, descremadoras de manequilla, 4 carros Decauville y 33 metros de vía Decauville, resortes de acero para coches, llaves grifos, fierro redondo de una pulgada, aisladores eléctricos, ganchos de fierro para lámparas eléctricas, enmaderación completa de un galpón de 7 metros por 32 metros con madera de pino, pies derechos, basas de piedra, costaneras, etc., 25 sacos cemento Melón, 36 barriles de tiza.

UN LOTE de madera de pino, vigas, costaneras, molduras cepilladas, zócaloe, etc., etc.

POR CUENTA DE SEGUROS:

Una partida de 6 docenas de tongos ingleses de moda de la casa Scott, gasas de colores, paja de crin para sombreros, plumas, cuellos, pecheras, corbatas batista, etc., etc.

3 máquinas de escribir nuevas Royal, Monarch.

8 tinas de baño de fierro enlozado con cañerías lluvias, etc.

VICTOR ARAYA L.,
Martillero de Hacienda.

22-d

Remate Judicial

DE LAS MAQUINARIAS, INSTALACIONES Y EXISTENCIAS DE LA FUNDICION DE R. NEGRI Y CIA

Echaurren No. 604 al 634 esq. Gay

Mañana Martes 23, a la 1.30 P. M.

Por orden del Síndico de la quiebra.

HAY:

MAQUINARIA.—Motor eléctrico de 8 a 10 H. P., motor imperial tipo 12, tres tornos mecánicos, transmisiones con poleas y descansos de fierro, tornillos fierro, correas modelos de madera y bronce, herramientas de mecánica, lotes de letras de madera y bronce, horno de fundición, estatuas de yeso y de mármol, Cupido, piezas de bronce para mamparas eléctricas, bancos de mecánica, estanterías, cristales para lámparas, tulipas y globos para id., una lámpara de cristal baccarat, consolas de fierro, galvanizado para techo, etc., 2,000 kilos fierro fundido, etc., etc.

MUEBLES.—Escritorio ministro, estantes para oficina, caja de fondos, prensa copiar, mesas, sillas, muebles para muestrarios, materiales para construcciones, etc., etc.

PAGO AL CONTADO.

VICTOR ARAYA L.,
Martillero de Hacienda.

22-d

REMATE DEL MENAJE DE CASA

MUEBLES IMPORTADOS

DE LA SEÑORA MERCEDES I. CALDERA DE BEECHE

(POR AUSENTARSE DEL PAIS)

Mañana Martes 23 a la 1.30 P. M.

582-Ejército Libertador-582

HAY

SALON.—Rica lámpara eléctrica cristal y bronce de 5 luces, amoblado Luis XV de nogal francés tapiz seda, compuesto de: 1 sofá, 4 sillones, 12 sillas y 1 baqueta, 2 cortinas con barras de bronce; 2 grandes jarrones chinos, pieza centro de plaqué, lindo biombo Luis XV de seda bordado, étagére tallado, espejo Luis XV luna cortada, 3 columnas de mármol giratorias, 2 lindos cuadros al óleo por Coully Reymond, y otros de famosos autores europeos; ricos muebles de madera de rosa incrustados en marfil y nácar con aplicaciones de bronce, de: mesa centro de alas, 1 boul de 3 cuerpos y 2 chiffonier; grabados iluminados, 2 lindas estatuas de mármol (El Dante y Mogard).

HALL.—Rico autopiano americano Kranig Bach, con 33 piezas, ricos muebles estilo mapié de: 1 sofá y 2 sillones tapiz felpa, gran lámpara eléctrica de 6 luces, escritorio ministro de roble americano, sillón giratorio de roble, 2 jardineras de roble, mesa de nogal Luis XV para juego, gran lámpara de pie de bronce con pantalla, rica mesa de alas de jacarandá, gran cuadro al óleo (marina), grabados, 6 tapices chopinos en diversos colores, 3 cortinas de felpa con barras de bronce, mueble de vestíbulo con espejo luna cortada, grabados, jardineras y 4 grandes stores, y 200 metros de tripe corlado.

ESCRITORIO.—Lámpara eléctrica, escritorio de cortina de roble americano, sillón de roble, estante, amoblado importado de nogal y cuero de marroquí de: 1 sofá, 2 sillones y 8 sillas, grabados, rica caja mueble contra incendio Fitchet, estuche de plaqué con útiles de escritorio, Diccionario por Larousse muy bien empastado, Diccionario Enciclopédico (28 tomos), obras famosas y otros libros.

COMEDOR.—Gran lámpara eléctrica, amoblado importado estilo Renacimiento, compuesto de: aparador y 2 trinches con mármoles rosados embutidos y espejos, mesa de correderas de tornillo y 18 sillas de cuero de marroquí, rico refrigerador de roble americano, mesa de jacarandá tallada, carpeta de felpa, rico mantel de hilo calado con 18 servilletas, cuadros al óleo, cristalería de baccarat, copas para ponche, rico servicio de porcelana de Limoges para 24 personas, rica cuchillería de plaqué fino para 24 personas, jarros, bandejas, bomboneras, pieza de centro, 2 candelabros, servicios de té, floreritos y saleros de plaqué fino, etc.

1er. DORMITORIO.—Lámpara eléctrica, amoblado Luis XV de nogal francés: 2 marquesas, 2 veladores, 1 cómoda con espejo y mármol rosado y 2 roperos con espejo luna cortada, 1 diván y 6 sillas tapiz seda, 2 colchas de seda, 2 cortinas de felpa de seda con barras de bronce, cuadros, mesita centro con nácar, mesa para enfermo, etc.

2.o DORMITORIO.—Lámpara eléctrica, rico amoblado estilo inglés de la casa Maplé de caoba incrustada, de: 1 velador, 1 peinador, cómoda con mármol, 1 mueble para toilette y 1 ropero con espejo luna cortada, cortina de felpa de seda con barra de bronce, servicio de lavatorio de plaqué, catre de bronce empavonado, colcha de seda, 2 sillas de caoba incrustadas, grabados, lamparita eléctrica de velador, etc.

3er. DORMITORIO.—Lámpara eléctrica, alfombra de una pieza, amoblado de roble americano de: 1 velador, 1 cómoda alta, 1 peinador con mármol rosado y 1 ropero con espejo ovalado luna cortada, servicio de lavatorio, catre blanco esmaltado, grabados, sillas de roble, etc.

PIEZA DE BAÑO.—Lámpara eléctrica con pantalla, rica tina de baño de fierro esmaltado, lavatorio de desagüe con pies de níquel, espejo de laqué ovalado, botiquín, pañeras y esponjeras de níquel, rico califont Vesubio (último sistema), gran guarda-ropa de correderas de laqué, alfombra lacre de una pieza, etc.

VARIOS.—Cocina a gas y batería de aluminium, gran mesa de mármol, carnicera, califont de cocina, 2 estantes para repostero, filtro, alfombra de escala tripe cortado, varillas de bronce, brin de escala, rica máquina eléctrica Vacum para limpiar alfombras, 1 jaula de bronce, tina de baño de zinc, catre ancho de bronce opaco, otro id. de laqué, etc., sillas sueltas de roble.

Rico Automóvil "PAIGE", 6 Cilindros, Carrocería Limousine

A LA VISTA HOY LUNES, DE 1 1|2 A 6 1|2.

ENRIQUE MANDIOLA E.
Martillero de Hacienda.

A las 8 P. M., se rematará el automóvil.

2760-23-d

Remate de Casa Central

A POCOS PASOS DE LA BOLSA Y DEL PALACIO DE LA MONEDA

El Miércoles 24 del corriente, a las 3 P. M., se rematará en mi oficina la casa número 1140 y 1148, de la calle de la Moneda.

El mínimum para el remate será la cantidad de **$ 180,000** y el valor a que ascienda el remate se pagará con $ 80,000 al contado y el saldo, descontada la deuda que grava la propiedad en seis y doce meses, con el ocho por ciento de interés anual.

Demás bases y antecedentes en mi oficina, Huérfanos 1165.

JOAQUIN DIAZ B.

2788-24-d

REMATE VOLUNTARIO

de la casa con una de las mejores situaciones en Santiago; balcones a la terraza del Cerro Santa Lucía

EL MARTES 23 DE ABRIL, a las 3 P. M., el notario don Mariano Melo Egaña, y en su oficina, Bandera número 347, rematará la propiedad números 489 a 497 de Alameda frente a Carmen, por el

Minimum de $ 130,000

La propiedad, que ha sido tasada por el ingeniero don Ramón Herrera Lira en $ 208,673.20, consta de dos casas independientes y dos almacenes; edificios de material sólido y muralla corta-fuego.

El precio se pagará reconociendo una deuda a la Caja Hipotecaria y el resto con facilidades.

Bases y antecedentes en la notaría Melo Egaña.

Verla diariamente.

2567-23-d

MUEBLES

Y ALFOMBRAS

con grandes facilidades de pago.

LA REPUBLICA

Bandera 831. - Casilla 3708.

2846-23-d

QUESO

DE 1.a, EL KILO: $ 2.00

Maíz, papas amarillas, trigo motero, frejoles coscorrones nuevos, granzas buenas y baratas, arvejas petit pois, avena rubia, cebada forrajera, afrecho y afrechillo; precio de molino, ofrece barato bodega

JUAN ANTILLO

SAN PABLO 3160.—TELEF. ING. 34, YUNGAY.—NACIONAL 223.

23-d

Caja de Crédito Hipotecario

Remate Judicial

El 6 de Mayo, a las 3 P. M., se rematará en el Primer Juzgado Civil de Santiago el fundo El Gomero, ubicado en el departamento de La Victoria.

MINIMUM $ 47,111.10

que se enterarán: a) con $ 28,850.70 saldo de una obligación hipotecaria a favor de la Caja Hipotecaria de $ 30,000 primitivos en letras del 6% y 1% de amortización; b) con $ 2,400 saldo de una obligación de $ 6,000 primitivos en moneda corriente, y c) con $ 15 mil 860.40 al contado en dinero efectivo.

Bases y antecedentes en la Secretaría del Primer Juzgado.

Títulos en el Archivo de la Caja Hipotecaria.

2674-23-d

LA NACIÓN

Santiago, 22 de Abril de 1918

LOS BARCOS ALEMANES

El señor Ministro de Relaciones Exteriores del Gabinete dimisionario, se ha servido dar a la prensa la noticia oficial de que se encuentra virtualmente finiquitada la gestión comercial y diplomática, para obtener en arrendamiento algunos o todos los barcos mercantes alemanes que la guerra tiene detenidos en nuestros puertos.

Para poder afirmar que el negocio está terminado, se aguarda sólo que la Cancillería de Berlín, dé respuesta a una aclaración que el Gobierno de Chile le ha pedido, acerca de algunos detalles que no dicen al fondo del asunto.

Con el mayor entusiasmo recibirán nuestros productores, las declaraciones del señor Pereira, tanto más oportunas cuanto que llegan en un momento de nerviosidad del mercado chileno; nerviosidad que se puede observar en el descenso repentino de algunos valores industriales, y en las fluctuaciones, sin causa conocida, que experimenta, en plazos breves, el precio de los productos agrícolas.

Cuando, en nuestra constante preocupación de este negocio de la adquisición de fletes, nos referíamos a las gestiones sobre arrendamiento de los barcos alemanes, tuvimos oportunidad de decir que era necesario que el Gobierno mantuviera impuesto al público sobre el giro que tomaban aquellas negociaciones, porque el silencio, en materia de vida o muerte para nuestras industrias, daba margen a especulaciones constantes y a rumores maliciosos, acerca del éxito o del fracaso de las expectativas.

La palabra del señor Pereira llevará la tranquilidad a nuestros productores, que ya pueden saber que sus esfuerzos encontrarán una justa recompensa, y sus productos un mercado en donde colocarse y un tonelaje suficiente para llevarlos a las plazas de demanda.

El "Karnak", el "Alda" y el "Goettingen" de la Compañía "Kosmos", de 10,000 toneladas de registro cada uno, contratados al precio máximun de 28 chelines mensuales la tonelada métrica de carga, representan una gran esclusa salvadora abierta a la producción nacional, que se encontraba detenida y perdida, por falta casi absoluta de fletes marítimos para el acarreo al extranjero.

La negociación parece ventajosa a primera vista; y aún cuando no lo fuera, sería el caso de aplicar esta vez, de nuevo, el criterio que hemos venido aplicando desde un principio en esta clase de asuntos, y que consiste en no mirar la ganancia o la pérdida cuando se trata de solucionar problemas que atañen a la prosperidad misma del país. Para evitar la ruina de la agricultura y de las industrias nacionales en general—que se habría producido, sin lugar a dudas, si toma caracteres permanentes el estancamiento de nuestra producción,—no podía repararse en sacrificios por onerosos que ellos resultaran en definitiva.

Creemos, pues, interpretar el sentimiento público, al presentar nuestras congratulaciones a los funcionarios que han intervenido en esta negociación por el éxito que acaban de obtener; y sólo nos resta formular votos porque el nuevo Ministerio, al resolver la forma en que se habrá de proceder a la explotación de estos nuevos barcos que vienen a incrementar, aunque de ocasion, nuestra flota mercante, se habrá de inspirar en los altos intereses del país, entregándola a personas preparadas e integérrimas que obtengan el mayor fruto y el mayor provecho nacional, en la delicada tarea que se les habrá de encomendar.

El momento económico

El espíritu menos observador puede haber advertido un movimiento favorable al desarrollo económico del país, que hace algunos años, viene produciéndose y acentuándose, no sin resistencias activas y pasivas.

Van desertando o parlamentando los seguidores inflexibles de la escuela libre cambista; se defiende y se atiende con más empeño que antes la enseñanza técnica, sin necesidad, por supuesto, de atacar o desatender la otra enseñanza, como algunos quisieran; se organizan empresas de todo orden; casi diríamos que nace prestigiado cualquier intento de explotación industrial bien concebido; y se empieza a estimar, como se debe, a quienes con tales intentos y empresas se atreven.

Hay una Sociedad de Fomento Fabril, antigua y siempre en actividad; hay una Cámara Industrial, empeñada con entusiasmo en poner en práctica su programa; hay una Sociedad Nacional de Minería, una Sociedad Nacional de Agricultura, una Sociedad Agronómica, varias sociedades regionales o provinciales del mismo carácter, atentas al progreso de las respectivas ramas de la riqueza nacional; hay una Liga Marítima, nacida y mantenida con el propósito de estimular toda acción, pública y privada, en favor de los intereses nacionales vinculados con el mar, desde la creación de la marina mercante hasta la implantación racional de la pesquería; hay una Asociación de Educación Nacional, que ha llevado muy lejos, por medio de sus conferencias y publicaciones, la propaganda del patriotismo económico; y como si esto fuera poco, un nuevo partido político ha levantado como bandera la del proteccionismo industrial.

Y escritores distinguidos, profesionales de reputación, profesores bien orientados en la realidad, han expuesto en la prensa y la cátedra los términos de los nuevos problemas que el país debe encarar en estos momentos de grave transtorno y de inquietante expectación para la humanidad.

Es una vulgaridad repetir que esos no son sólo problemas industriales, ni sólo problemas educacionales, ni sólo problemas políticos, constitucionales o internacionales. Pero es conveniente, por otra parte, repetir que la revolución que viene experimentando en el mundo todo la producción, la circulación, la distribución y el consumo de las materias primas y elaboradas, impone, con más premiosos caracteres que la de otros, la atención de los problemas del orden económico.

El concepto de la independencia económica se aclara y afirma— y ello parece una paradoja—en los mismos momentos en que la extensión universal de la guerra y de sus repercusiones pone en evidencia la realidad de la interdependencia ineludible en que viven y tendrán que vivir todas las naciones del orbe.

No hay país que se baste totalmente a si mismo.

La cuestión está en hacer producir al país el máximo, en cantidad y en calidad, de los productos que ha menester para la subsistencia cómoda de sus habitantes; de manera que quede dependiendo en la proporción mínima posible del mercado extranjero.

Probado está que en Chile se hallan invertidos los términos de esta proporción fundamental.

Rectificar esos términos: hé ahí en lo que se resume el programa de acción.

Programa de trabajosa realización ciertamente, porque además de las teorías económicas opuestas precisa vencer los intereses económicos opuestos.

Programa para cuya realización, hay dictada la primera ley que entrega al pabellón nacional la explotación del comercio de cabotaje; acumulado vasto material de estudio (como el que se refiere a la implantación en Chile de la industria siderúrgica); en funciones más de una comisión que viene inquiriendo prolijamente cómo puede la industria nacional proveer de los consumos necesarios a las reparticiones de la administración pública; y en proyecto y en trámite numerosas iniciativas que aguardan el fiat legislativo.

Programa que, además de la acción de los Poderes Públicos, necesita del favor y del fervor patriótico de los encargados de llevar a la práctica o de aprovechar sus disposiciones: los funcionarios técnicos y administrativos, los industriales de todo orden y categoría, los educadores públicos, los simples consumidores, es decir, la masa general de los ciudadanos.

G. S.

Casa Grande

para hotel tenemos pedido urgente, situación central. Mínimum: 20 piezas y dependencias, bajos o altos. Ofrecemos muy buenas garantías.

"SECCION ARRIENDOS"

FREUDENBURG Y BALMACEDA

330 — MORANDE — 330

LIBRERÍA Y CASA EDITORIAL "MINERVA"

AHUMADA 39 Y 43. — TELEFONO 300

La Casa Editorial "MINERVA"

pondrá a venta desde el Lunes 22, las siguientes obras que acaba de publicar:

POEMAS DE RABINDRANATH TAGORE, selección traducida y comentada por el profesor extraordinario de Inglés en el Instituto Pedagógico, don Raúl Ramírez, con **glosas** de la laureada poetisa chilena **Gabriela Mistral**... ... ... $ 4.00

"EL ALMA DE LOS SONETOS", poesías de Benjamín Velasco Reyes... ... ... 3.50

"CANCIONES DE ARAUCO", 4.a edición; poesías de Samuel A. Lillo... ... ... 2.50

"CHILE HEROICO", 2.a edición; poesías de Samuel A. Lillo... ... ... 2.50

La tirada de estas obras es muy reducida.
Las ventas por mayor tienen 20% de descuento.
De provincia pídanse a

M. GUZMAN MATURANA,
SANTIAGO, CASILLA 1419

2706-22-d

DE VICTOR NOIR

LOS DRAMAS DEL ESPIONAJE

III

BOLO PASHA Y EL BARON DE BATZ

Mientras más se compara la carrera de Bolo Pashá con la del barón de Batz, más se agiganta en favor de este último el resultado de semejante estudio. El barón de Batz, tuvo un éxito franco y decisivo: manejó los millones con acierto indiscutible y con provecho inmenso para su causa. Fué anarquizando a los prohombres de la Revolución, les impidió aunar sus esfuerzos en pro del afianzamiento de la República y tuvo la Restauración a las puertas de París en dos ocasiones. Culpa suya no fué si cuando estaba a punto de coronar su obra reponiendo a los Borbones en el trono de San Luis, el destino le atravesó en el camino a un generalito pálido y mal vestido que una fuerza eterna y misteriosa iba a convertir en el fundador de una nueva dinastía y en el amo del mundo. De Batz no se dejó coger jamás, fué valiente hasta la temeridad, caballeresco, héroe de novela en una sola palabra. Pero los métodos empleados por ambos conspiradores guardan enorme analogía.

Repitamos para ser justos, que los corifeos de la Convención acusaron a de Batz de haber falsificado muchos millones de francos en asignados, sembrando de este modo la desconfianza respecto del papel moneda de la Revolución, cuyo cambio descendió a tipos de fabulosa depreciación. Habría hecho entonces la guerra a costa del enemigo, comprando a los defensores del nuevo régimen con los billetes que él mismo fabricaba. Y hasta ha quedado suspendida sobre su cabeza la leyenda de que treinta años más tarde, cuando los Borbones habían vuelto a reinar en Francia y De Batz era ya mariscal de campo, se vió envuelto en una falsificación tan grave que el Rey Luis XVIII no vaciló en llamarlo y darle un plazo de veinticuatro horas para suicidarse. Pero como semejantes aseveraciones no se basan en ningún documento y como por otra parte las cuentas de los Bancos y las memorias de los jefes de las grandes potencias coligadas contra la Francia dejan constancia de que tenía a su disposición sumas fabulosas en oro sellado cuando el circulante metálico había desaparecido por completo, es más razonable convencerse de que ese hombre extraordinario que jugaba a cada instante su vida por sus soberanos en aventuras inverosímilmente temerarias, no tuvo tiempo para desempeñar el rol vulgar de defraudador y pagó en buena moneda cuanta conciencia revolucionaria podía servir al desarrollo de sus planes.

Así le hemos dejado ayer resuelto a castigar al traidor Burlandeux que había hecho fracasar el magnífico golpe de mano para robarse del Temple a la familia real y embarcarla en una fragata inglesa. Burlandeux había encontrado poco el millón de francos que le había ofrecido por sus servicios y exigía diez por no perder al propio de Batz. Pero su primera denuncia había caído en el vacío. Ni Michonis ni Cortey llamados a la Comuna en la noche del proyectado golpe de mano recibieron la menor molestia. El Gobierno no parecía desear que se hiciera ruido en torno de este asunto. Se limitó a ordenar que la Reina fuera trasladada a la Conciergería para iniciar su proceso. De Batz quiso entonces seguir parlamentando algunos días con Burlandeux. Podía servirle todavía de instrumento!

Fué entonces cuando el valeroso de Rougeville se introdujo en la prisión y dejó caer a los pies de la Reina un clavel que tenía entre sus pétalos un papelito en que se le daban instrucciones para desarrollar un extraordinario plan de evasión. Robespierre velaba esta vez. Incorruptibles centinelas custodiaban ahora incesantemente a la infortunada reina, cuyos cabellos como es sabido vistió de plata en una sola noche la angustia de su destino y el horror de las acusaciones infames que acumulaban sobre ella la Convención y hasta sus antiguos adoradores, como ese almirante y conde D'Estaing, que se había hecho célebre al frente de la escuadra francesa en las guerras de la Independencia de los Estados Unidos y que ahora manchaba sus glorias como un miserable delator para reconquistar el mando de su flota, que nunca obtuvo, por lo demás, apesar de tanta bajeza.

Sin embargo, el terrible barón rompió todas las consignas. El plan de Rougeville iba a desarrollarse inmediatamente. De Batz, disfrazado de guardia nacional, penetró en la Concergería, en la noche fijada para la evasión. Nunca se ha sabido cómo fracasó este segundo golpe de audacia. En los papeles de Senar el famoso espía del Comité de Salud Pública que sirvió de principal proveedor a la guillotina durante el Terror hay una carta en que afirma que esta vez la culpa fué de la soberana. Debía ella acercarse al gendarme que hacía de centinela exterior en el minuto mismo que precediera al cambio de la guardia nocturna, ponerse un capote de soldado que éste le entregaría y salir junto con la guardia relevada en la cual figuraban el barón y los demás conjurados.

Pues bien, la soberana se habría atrasado, y al llegar donde el genfraz, ya hacía un cuarto de hora, que la guardia había sido relevada y que los conspiradores habían salido creyendo que todo estaba descubierto. Igual afirmación contienen los recuerdos del señor de Rougeville.

El fracaso de este plan se hizo esta vez público y Burlandeux, decepcionado de toda esperanza de recibir los millones que ambicionaba, se hizo insoportable. De Batz comprendió entonces que ya no podía entretener más con meras promesas la codicia del detective y que era preciso o desaparecer o castigar de una vez por todas al traidor.

Obtuvo entonces una entrevista de Alquier que presidía el Comité de Salud Pública, en su propio despacho. Como gentilhombre oficial en el ejército de los emigrados, como coronel del ejército francés, desertado en plena guerra extranjera, su cabeza estaba a precio y el deber de todo funcionario que diese con él, era clarísimo. Entre su arresto y su ejecución no habrían mediado veinticuatro horas. Pero, ¡cosa inverosímil! Alquier le oyó bondadosamente, aceptó sus descargos por las inculpaciones que repetía la voz pública y terminó por ponerse de su parte contra Burlandeux!...

Dejemos la palabra al propio barón en sus memorias: "Este movimiento de franqueza, dice, me fué muy saludable. Pocos días después el presidente del Comité de Salud Pública me mandó llamar y me dijo:

"Debéis ser arrestado esta misma mañana. Todo está listo, la orden está firmada y a las doce irán los gendarmes a vuestro domicilio. Pero calmaos. ¡Todo eso es falso! Un espía enviado por el Comité ha logrado insinuarse en la confianza de ese malvado de Burlandeux y conocer a fondo sus planes. Ese hombre quiere haceros víctima de un chantage formidable. El propio espía que hemos puesto sobre su pista ha trabajado en la falsificación de la orden de prisión. Su proyecto era arrestaros con gran aparato y haceros pagar muy caro vuestra libertad!

"Supe que no era ese el único golpe intentado por Burlandeux, que algunos días antes había aterrorizado en esa misma forma al banquero Hoffmann y su familia arrebatándole así veintiséis mil libras".

Y Burlandeux, en vez de arrestar a de Batz, fué arrestado esa misma tarde del 14 de Setiembre de 1793, bajo la acusación formal de haber participado en la Conspiración del Clavel, para hacer evadirse a la reina de la Concergería. El presidente del Comité de Salud Pública se había ganado, sin duda, muy bien las sumas que seguramente debió entregarle el Barón.

Pero las declaraciones de Burlandeux, que no se resignaba a ocupar la celda reservada a de Batz, trajeron la revelación de nuevos escándalos. Había parlamentarios, altos funcionarios comprometidos en las maquinaciones del audaz conspirador. Y había también algunos diarios que estaban comprados por el oro extranjero, para hacer propaganda en favor de los designios del jefe de la contra-revolución! De 1793 a 1918, según se ve, los métodos no han cambiado. Y la llave de todas las situaciones, el talismán que conduce al éxito en todas las intrigas, sigue siendo el mismo.

Un político de renombre fué el primero en caer a causa de este escándalo: el convencional y ex-fraile capuchino Chabot!

Para salvar su cabeza, Chabot quiso hablar también, como Bolo Pashá ha querido hacerlo en la época presente. De Batz sabía muy bien que la muerte lo amordazaría pronto en sus peligrosas actividades. Y como ese hombre hablaba demasiado, los poderosos que podían caer subieron por su parte precipitar la obra de la guillotina.

Pero la suerte de la Reina estaba decidida. Robespierre comprendió el enemigo que tenía al frente. Dió orden de apresurar la sangrienta comedia del proceso de esa pobre mujer y redobló las precauciones en torno de su calabozo. Ya no era dudoso el desenlace: María Antonieta estaba abandonada a su propia suerte. Ni el propio Emperador de Austria había querido preocuparse de la salvación de su hermana. Porque hay constancia en los archivos diplomáticos de que la Convención hizo ofrecer en Abril de 1793 al mariscal de Cobourg, el canje de la familia real, prisionera en el Temple por Beurnonville y los convencionales entregados al ejército austriaco por Dumpuriez.

Un capricho del soberano austriaco y sus generales pudo más que todos los lazos de la sangre. La Convención pedía en cambio de este canje que importaba salvar la cabeza de la Reina, de la hermana de Luis XVI y de sus infortunados hijos, que se ajustase un armisticio por un tiempo ilimitado. No quisieron aceptar el armisticio. El canje no se hizo y durante un siglo una mano terrible, una fatalidad que recuerda las tragedias de Edipo, se ha encarnizado sobre la dinastía de los Hapsburgos. Del fondo de la muerte el espectro sangriento de esa soberana abandonada ha parecido interponerse constantemente entre los miembros de la Casa de Austria y todas las felicidades de la tierra.

Y sólo le quedó entonces a María Antonieta aquel tenientillo de guardias cuyas locuras hacía perdonar en esos días lejanos del Trianón en que era la mujer más hermosa, más feliz y más caprichosa de Francia. El barón de Batz debía luchar sólo por ella y cuando no pudo salvarla supo vengarla por lo menos!

V. N.

ALQUILO LAS SIGUIENTES CASAS

República.—Bajos, 2 salones decorados, 6 dormitorios, comedor muy grande decorado, baños, 6 piezas para costurero, servidumbre, etc., parque, galería de vidrio y luz eléctrica. $ 600.

Catedral.—Altos amoblados, 8 piezas, baño, hall, cocina a gas y carbón. $ 550.

Cité Concha y Toro.—Altos y bajos, 10 piezas fuera de servicio en muy buen estado. $ 700.

Catedral.—Bajos sin altos, 14 piezas, 3 patios, baños, etc.

Santo Domingo. — Altos, 15 piezas fuera de servicio. 600 pesos.

Maestranza.—Bajos, 10 piezas y 1,200 metros cuadrados, especial para industria. 500 pesos.

San Martín—Altos, 8 piezas, muy aseada y moderna. 400 pesos.

García Reyes.—Gran galpón 6 boxes, 1 sitio con dos piezas, 1 oficina, 3 piezas habitación y luz eléctrica. $ 300.

Carlos Ossandón B.

1080 HUERFANOS 1080

Nosotros somos consumidores del exquisito Té Dominó.

Agricultura

SIEMBRA DE CEREALES

Seleccionada, purificada y desinfectada la semilla de trigo, ha llegado el momento de sembrarla en los terrenos que hemos preparado con la debida anticipación. En este caso se nos presentan varios puntos que debemos resolver. ¿Sembraremos temprano o tarde?

Para las siembras de sécano y sobretodo en la región de la costa, aconsejamos la siembra lo más temprano posible, en polvo, a fin de que la planta aproveche el máximun, las lluvias del invierno. Con la siembra temprano economizamos semilla y a la vez aseguramos el éxito de la cosecha. Con variedades muy ligeras como el Florence y el Chaucho en la zona central no conviene sembrar de sécano antes de Junio a fin de evitar pérdidas por venir la espigazón en pleno invierno.

Con variedades de desarrollo tardío, como es nuestro magnífico trigo Oregón, debemos sembrar muy temprano para asegurar un buen resultado. También es indispensable sembrar temprano los terrenos arcillosos y los bajos que no será posible trabajar una vez que las lluvias empapen bien el terreno y que no pueden sembrarse sino muy tarde en la primavera.

Mientras más temprana es la siembra, menos cantidad de semilla se desparrama por unidad de superficie sembrada, y la cantidad también varía con el tamaño del grano, necesitándose más semilla con los granos grandes. En todo caso, la cantidad a sembrar, también varía con el estado de preparación de los terrenos. En nuestra zona central es corriente sembrar de cuatro a cinco fanegas por cuadra; esta cantidad que es excesiva en buenas condiciones, tiene su explicación en la mala preparación del suelo, que queda muy enmalezado y con menos semilla, las malezas ahogan al trigo y la práctica ha demostrado que en esas condiciones hay que aumentar la semilla sembrada para evitar que las malezas tomen el predominio en el sembrado y la cosecha se pierda o disminuya grandemente.

En la zona de la costa se siembran en general dos fanegas por cuadra al principio, y se concluye con tres fanegas, cantidad también considerable, pero que para disminuirla sería necesario una mayor preparación del terreno, y tapar la siembra únicamente con arado de fierro, abandonando el "cultivador americano".

La siembra del trigo se hace de dos maneras: desparramando la semilla a mano, al voleo, o bien con máquinas que desparraman al voleo o bien las que siembran en líneas y entregan la semilla tapada en el terreno.

Lo más corriente es la siembra al voleo, por medio de hombres muy acostumbrados a este trabajo, también se emplean bastante las máquinas que sólo desparraman la semilla porque reemplazando a varios sembradores dejan la semilla repartida con más uniformidad. En cuanto a las máquinas perfeccionadas que siembran en líneas y tapan la siembra, son poco comunes en el país, pues sólo tienen aplicación en terrenos planos muy bien preparados, que además sean sueltos como los trumagosos pues de otra manera su mecanismo funciona mal.

La sembradora al voleo conviene propagarla en el país, pero no así la sembradora en líneas, que sólo conviene en condiciones especiales y además tienen el grave defecto de que no coloca la semilla a suficiente profundidad bajo el suelo, y antes de comprar una de tales máquinas conviene consultar a un técnico que a la vista del terreno aconsejará lo más conveniente.

Desparramada la semilla se procede a taparla. La semilla debe quedar a lo menos a ocho centímetros de profundidad, salvo en los suelos húmedos, en que se entierra a la mitad o sean cuatro centímetros, para evitar que pueda podrirse por exceso de humedad. Para tapar en buenas condiciones, es indispensable abandonar completamente el empleo del cultivador americano con tal objeto, pues éste implemento deja la semilla a muy poca profundidad, y emplear sólo los arados dando la preferencia por ser más económicos al arado de tres cuerpos que hace un gran trabajo.

Los inconvenientes de que la semilla quede a poca profundidad son entre otros los siguientes: en las siembras de sécano, llegado el mes de Octubre la sequía ya es grande y toda planta proveniente de granos que quedaron a poca profundidad, está llamada a secarse por falta de humedad en el terreno y de ahí que algunas plantas se sequen al espigar, otras con espiga ya formada y otras en que no alcanzan a desarrollarse los granos, quedando las espigas "nubladas". En los terrenos secantes en que más se observa este fenómeno, hay que sembrar a mayor profundidad ya que en suelos sueltos no corre peligro la semilla enterrada aún a doce centímetros.

Otro inconveniente de la semilla tapada a poca profundidad, se deriva de la tendidura en los terrenos de riego. En efecto en nuestro país rara vez se comprueba la tendidura debida a causas fisiológicas como ocurre en Europa, sino lo corriente es ver que las plantas tendidas están removidas desde las raíces. Esto es debido a que quedando el grano poco enterrado el arraigamiento se desarrolla en la superficie, en una delgada capa de tierra que no es suficiente apoyo para las plantas en el máximun de su desarrollo. En tal estado los riegos llamados "para la grana" son fatales pues siempre corre viento en esa época del año, y como las plantas tienen gran desarrollo y su peso en la extremidad libre, es natural que disminuye la resistencia del sustentáculo que es el terreno, a causa del riego que disminuye la coerencia de las partículas terrosas, la planta no encuentra apoyo suficiente y basta un viento suave para producir la tendidura.

Es natural que junto con sembrar mejor nuestras semillas debemos a la vez disminuir los riegos, pues bien sabemos, que el trigo es una de las plantas más resistentes a la sequedad y en general no debe necesitar más de tres riegos.

Debo concluir estas ligeras instrucciones estimulando a nuestros agricultores que extiendan al máximum sus siembras de trigo, introduciendo a la vez las mejoras que le aseguren el mejor rendimiento y para ésto aprovechen los servicios gratuítos de los Agrónomos Regionales y Profesores Ambulantes de Agricultura.

Cualquier dato sobre cuestiones agrícolas dará el suscrito a quien escriba a Santiago, Casilla 40 D.

ROBERTO OPAZO G.

Literatura

El señor Rodríguez Mendoza, según nos manifiesta, no acostumbra publicar las cartas que recibe —acerca de lo que ha publicado en forma de obra o de artículos de prensa: cree que la carta, en la mayoría de los casos, tiene, intrínsecamente, mucho de personal que no está destinado al público y que debe, por consiguiente, conservarse en la intimidad; pero desea hacer una excepción con la que va más abajo por constituir ésta, más que una epístola, un juicio esencialmente literario, que halaga al autor de "Santa Colonia".

Ni aún la circunstancia de tratarse de un juicio exclusivamente literario habría decidido al señor Rodríguez a publicar la carta que va a continuación: es más significativo el móvil que lo ha guiado y consiste en que el distinguido director del Laboratorio de Psicología Experimental señor Mann, como él mismo lo dice, no ha permanecido indiferente al estudio del alma nacional, en "cuya educación fué encargado de colaborar". colaborar".

Hé aquí la carta:

"Santiago, 13 de Abril de 1918.—Señor don Emilio Rodríguez Mendoza.—Presente.

Muy estimado señor:

Debo a Ud. gracias, y las siento con una intensidad tal que no quiero abstenerme de hacer llegar hasta Ud. la expresión de ellas. Viéndome obligado, en las pasadas vacaciones, a dar larga tregua al trabajo científico, busqué recreación en la lectura de poetas chilenos, líricos y novelistas. Entre los libros a que me entregué, encontré uno que, mientras más he releído varios de sus capítulos, no sólo ha resultado para mí personalmente siempre más poderosa fuente de goce estético e intelectual sino que ha adquirido para mi apreciación objetiva proporciones grandiosas de construcción artística. Este libro es "Santa Colonia".

En el curso de los años que he vivido en Chile—en mi afán de comprender el alma nacional en cuya educación fuí encargado de colaborar—me he familiarizado en grado no muy inferior con la producción literaria del país. Pero he visto ahora que se me había escapado la labor artística de uno de los autores de la mayor importancia para ese objeto, a quien antes llegara a conocer sólo en sus "Rumbos y Orientaciones".

Y permítame decirle con pocas palabras qué es lo que me ha impresionado tan profundamente en la lectura de "Santa Colonia", haciendo que para mí juicio este libro se eleve al lado de las obras verdaderamente grandes que he leído no sólo de la literatura castellana sino de las de cualquier idioma y pueblo.

I. Me impresiona en primer lugar el fondo moral de esta novela: Con una psicología implacable se analizan los "ideales" sancionados por la tradición vieja o nueva: la santidad, la caridad, la austeridad de la creencia y de la práctica religiosas, por un lado; la indulgencia y el espíritu de conciliación, por el otro; el derecho que reclaman la verdad y la naturaleza, por el tercero. Todos estos principios de la conducta que generalmente son reconocidos como ideales incontestables, se someten a severo examen que penetra hasta los verdaderos resortes que, escondidos detrás de aquéllos, mueven el corazón humano, y que así quita a los móviles de nuestra acción las máscaras con que suelen encubrírlos las hipócritas apreciaciones sociales. Una justicia estricta y sin venda ante los ojos pesa en este libro los valores morales que se aceptan en la sociedad como moneda corriente. Esta absoluta sinceridad en el juicio moral—expresada muchas veces con fina ironía —y esta penetración psicológica de los caracteres y de sus actos constituye, según mi opinión, el primer mérito de "Santa Colonia" y esta importancia moral y psicológica le quedaría asegurada aún cuando la novela no representara nada más que el drama de la vida de personajes individuales.

II. Pero en "Santa Colonia" se ha emprendido una tarea mucho más grande. El drama de las individualidades se amplía en forma majestuosa. Como actores de la tragedia que se desarrolla en la novela, obran en el fondo fuerzas espirituales, concepciones del mundo, tendencias de época. Sus líneas de psicología individual sólo sirven para dibujar cuadros sociológicos; en el conflicto de las almas se exterioriza la evolución de la sociedad, el avance del espíritu a través de la humanidad. Los individuos se convierten en representantes de generaciones. Es en este aspecto de la obra que veo yo la mano del maestro, el sello de la grandiosidad que me arrastra a la admiración.

Ahora, como en este cuadro de evolución histórica lo humano se halla pintado en las formas que le son propias en el Chile de nuestros días, la novela tiene al mismo tiempo un carácter eminentemente nacional, y el extranjero que se empeña por comprender este pueblo, encuentra aquí una fuente rica en enseñanzas e interpretaciones.

III. Tal se me presenta el fondo de su obra. Pero el poder sugestivo con que ella cautiva al lector, no queda explicado si no se toma en consideración también su "hechura" artística. Es esta para mí otra vez causa de entusiasta admiración. El drama que se desarrolla entre dos mundos de ideas, se halla expuesto en el marco de un libro diminuto. Porque sólo se han trazado rasgos substanciales, significativos. El modo de ejecución de esta obra de arte me da la sensación de lo monumental. Las figuras, las situaciones producen en mí la intuición de obras plásticas esculpidas en líneas grandes y vigorosas. No hay nada de insignificante en el libro, ni una escena ni una palabra. Pocos los personajes, cada uno de importancia típica. No sería correcto decir que aquí se describan las ideas o las épocas, sino que con poderosa capacidad de evocación se las simboliza en imágenes llenas de realidad. En todas partes se respira la vida y hasta los objetos inanimados nos hablan del espíritu de los tiempos y comparten las vibraciones de las almas.

Así la más pura armonía domina en el libro logrando establecer un íntimo acuerdo entre todos los elementos que lo componen. Esta armonía se hace sentir también en las frases y las palabras. ¿Puede un extranjero hablar de esto? La verdad es que el estilo de la novela, a pesar de las dificultades que presenta para mí, me impresiona tal como lo hacen las formas artísticas puras de acabada perfección. Encuentro en ella siempre nuevas bellezas poéticas y encantos musicales, vigor y riqueza de expresión y un tono solemne de narración que se adapta admirablemente a los hechos y al significado profundo de la obra, cualidades de forma que contribuyen a llenar de armonía el corazón del lector que sigue la trágica historia de Santa Colonia.

Dr. Wilhelm Mann.

Mangueras Francesas

Legítimas

Acabamos de recibir por vapor Eugene Grosos

De Goma sola de 40, 45 y 50 m/m.
De Lona sola de 35, 40, 45 y 50 m/m.

RAAB, BELLET y Cía.

SANTIAGO, Estado 235. TALCA, Comercio 840

Fibra Vulcanizada

EN PLANCHAS DE TODAS DIMENSIONES

OFRECE:

FUNDICION LIBERTAD

LIBERTAD 53-58

Maderas

en bruto y elaboradas ofrece

LA REPÚBLICA

BARRACA Y FABRICA

REPÚBLICA 717 :: Teléfono 182, Parque

CASILLA 3081

TIENE CONSTANTEMENTE

Pino Oregón, raulí y lingue elaborado especial para puertas.

Hace de medida puertas y ventanas, pilastras curvas y molduras especiales, y vende puertas hechas de tablero y medio cuerpos desde $ 12.

Raulí machihembrado, ½x42, a $ 0.35.
Raulí machihembrado, 1x42, a 0.60.
Roble para envigar y corriente.

Cemento Melón, Quila y Basas de piedra.

M. ESCOBEDO M.

PRESTAMOS HIPOTECARIOS

Tramito rápidamente préstamos en la Caja y Bancos Hipotecarios, al interés del 6 al 8%; anticipo los fondos que sean necesarios para los gastos y cancelaciones de otras deudas.

CARLOS LATORRE H.
CATEDRAL NUMERO 1109

2770-30-d

Escuela de Chauffeurs

DEL SINDICATO DE CHAUFFEURS DE CHILE.

Vista la mala enseñanza y la completa deficiencia en la instrucción de chauffeurs, el Sindicato de Chauffeurs de Chile ha abierto una Escuela de Chauffeurs, que funcionará desde el 1.o de Mayo próximo.

La matrícula está abierta para el primer curso diurno, y los que deseen matricularse pueden hacerlo en la Secretaría del referido Sindicato, situada en Delicias esquina de Almirante Barroso.

Esta Escuela está bajo la dirección de los señores Julio Colombi y Vicente Rodríguez, y el valor del aprendizaje es de doscientos pesos ($ 200).

Más detalles ver el prospecto.

EL SECRETARIO.

Santiago, Abril 17 de 1918. 02697-22-d

MINISTERIO DE INDUSTRIA Y OBRAS PÚBLICAS

Propuestas Públicas

Pídense propuestas públicas para el arrendamiento de una casa para la Escuela Profesional de Niñas de Talca, por un plazo de tres años y por un precio de arrendamiento que no exceda de $ 6,000 anuales.

Las propuestas deberán presentarse en pliego cerrado al Ministerio de Industria o a la Intendencia de Talca, antes del 15 de Mayo próximo.

EL SUBSECRETARIO.

2669-25-d

»La Americana«

Compañía de Seguros Generales

DEPARTAMENTO VIDA

Sorteo de Pólizas

EL SORTEO DE POLIZAS vigentes, con derecho a liberación, se verificará el día 23 del presente mes, a las 5 P. M., ante notario público, en los salones de la Compañía, Huérfanos 882.

Se invita a los interesados a presenciar este acto.

EL DIRECTOR-GERENTE.

19 de Abril de 1918. 2711-23-d

Sociedades Anónimas

Compañía de Salitres y Ferrocarril de AGUA SANTA

DIVIDENDO

Se avisa a los señores accionistas que, conforme a lo acordado en la Junta General Ordinaria que tuvo lugar hoy día, el **dividendo final** de CUATRO POR CIENTO, equivalente a OCHO CHELINES por acción, comenzará a pagarse desde el Lunes 15 del presente.

El pago se hará aquí y en Santiago por el Banco de A. Edwards y Cía.; y a los accionistas residentes en el país se les pagará en moneda corriente, al tipo de cambio que el Banco fije para el Sábado 13 del presente.

Valparaíso, 11 de Abril de 1918.

JUAN G. SEARLE,
Director-Gerente.

2618-26-d

Cía. Estañífera — DE — Llallagua

DIVIDENDO NUM. 27

Por acuerdo del Consejo Directivo de esta Compañía, se repartirá a los accionistas un dividendo de QUINCE CHELINES por acción, en la forma de costumbre, desde el 22 del presente.

A los accionistas residentes en Valparaíso, les será pagado por el Banco de Chile, en dicho puerto, desde el 22 de Abril hasta el 4 de Mayo, inclusives.

El Registro de Accionistas permanecerá cerrado desde el 14 hasta el 22 del presente mes, inclusives.

Santiago, 10 de Abril de 1918.

EL GERENTE.

2480-22-d

"Compañía Salitrera PERSEVERANCIA de Antofagasta"

JUNTA GENERAL ORDINARIA

Se cita a los señores Accionistas a Junta General Ordinaria para el Lunes 29 de Abril en curso, a las 4 P. M., en el local calle Prat número 231, para darle cuenta del Balance y de la Memoria correspondienes a las operaciones del año de 1917.

El Registro de transferencias de acciones permanecerá cerrado desde esta fecha hasta el 29 del corriente inclusive.

Valparaíso, 18 de Abril de 1918.

EL CONSEJO DIRECTIVO.

02736-29-d

FERROCARRIL Puerto y Balneario de Quinteros

Conforme al artículo 6.o de los Estatutos, el Directorio acordó cobrar a los señores accionistas una novena cuota de 10%, o sea, cien pesos por acción, cuyo pago deberá efectuarse antes del 29 del presente mes. Los recibos de las cuotas están a disposición de los señores accionistas en la oficina de la Sociedad, Estado 91, oficina número 27.

Santiago, 15 de Abril de 1918.

EL GERENTE.

2631-29-d 02824-23-d

Compañía de Refinería de Azúcar de Penco

DIVIDENDO PROVISORIO

El dividendo acordado de £ 0.4.0 por acción, se pagará al cambio de 12 d. ($ 4 m|cte.) desde el 15 del presente, por el Banco de Chile en ésta y en Santiago.

El Registro de Accionistas permanecerá cerrado desde el 9 hasta el 15 del presente.

Valparaíso, Abril 7 de 1918.

EL GERENTE.

22-d

SOCIEDAD

Empresa de Estaño DE ARACA

En conformidad al Art. 23 de los Estatutos, cito a Junta General Ordinaria de Accionistas para el Lunes 29 del actual, a las 2 P. M., en las oficinas de la Sociedad, Bandera 60.

El objeto de la reunión es dar cuenta del Balance correspondiente al año próximo pasado.

EL PRESIDENTE.

2670-29-d

SOCIEDAD

DUEÑOS DE AUTOMÓVILES

Cítase a Junta General de socios para el Jueves 25 del actual, a las 6 P. M., en Teatinos 66 (interior), para tratar sobre fundación de un Garage y elección de dos directores.

Santiago, Abril 20 de 1918.

JUAN E. BYZAGUIRRE,
Presidente.

La Internacional-Chile

Compañía de Seguros contra Incendios, Riesgos de Mar, etc.

Capital suscrito totalmente pagado.....	$ 1.000,000.00
Reservas.....	1.854.432.81
	$ 2.651.302.94

Agencias en todas las principales ciudades de la República.
Oficina en Santiago: **Bandera 131, Luis Tagle Velasco, Agente.**
Oficina principal en Valparaíso: **Blanco 594, esq. Urriola.**
R. BARROILHET, Gerente

C. S. A. V.

Compañía Sud-Americana de Vapores

VIAJES DIRECTOS Y RAPIDOS A COLON EN 14 DIAS

Los siguientes vapores, dotados de telegrafía inalámbrica, sistema "MARCONI", saldrán próximamente para la ZONA DEL CANAL (Colón):

Vapor **"PALENA"**, capitán Mathias, el Miércoles 24 de Abril, a las cuatro de la tarde.

Vapor **"LIMARI"**, capitán Suárez, el Miércoles 1.o de Mayo, a las cuatro de la tarde.

Harán escala en Coquimbo, Antofagasta, Iquique, Arica, Mollendo, Callao, Salaverry y Paita. Llegarán a Colón el 8 y 15 de Mayo, atravesando el mismo día el Canal hasta Colón.

Tendrán espléndidsa conexiones con vapores para Europa, y con las lujosas naves de la United Fruit Co., que zarpan de Colón para New York y New Orleans. En Antofagasta y Arica combinarán con los trenes internacionales a La Paz, que salen los días Sábado y Lunes, a las 8.40 P. M. y 12 M., respectivamente.

El vapor **"CACHAPOAL"**, capitán Domaccin. Con instalación de telegrafía inalámbrica sistema "MARCONI", saldrá para Eten e intermedios, el Sábado 20 de Abril, a las cuatro de la tarde, con escala en Coquimbo, Huasco, Caldera, Chañaral, Taltal, Antofagasta Gatico, Tocopilla, Iquique, Caleta Buena Pisagua, Arica, Ilo, Mollendo, Chala Pisco, Tambo de Mora, Callao, Huacho, Supe, Huarmey, Casma, Samanco, Chimbote y Salaverry.

Valparaíso, Abril 8 de 1918.

ONTERE PLAZA,
Gerente.

AGENTES: Carlos Rogers, Bandera esquina Moneda; SUBAGENTES: S. H. Spencer, Huérfanos 948, Expreso Villalonga, Agustinas 828 y Compañía Transportes Unidos, Estado esquina Delicias.

Mines de Cuivre de Naltagua

45 - ALMIRANTE BARROSO - 45

Se compran minerales de Cobre de 7% arriba, desde Tiltil inclusive al sur, puesto en desvío Riesco, Estación Yungay o en Estación de Providencia.

Cotización válida desde el 22 hasta el 29 de Abril de 1918

PRECIO DEL 10 %.....	**4.70 qqm.**
ESCALA.....	**0.93 qqm.**

AZUFRE. —Se paga $ 1 moneda corriente por unidad y por tonelada arriba de la ley de Cobre.

PLATA. —Se paga toda la plata contenida arriba de 100 gramos por tonelada de mineral, según el precio de la revista Jackson.

ORO. —Se paga todo el oro contenido arriba de 3 gramos por tonelada de mineral a razón de $ 1 oro de 18 d. el gramo.

INSOLUBLES. —Se castiga $ 1 moneda corriente por tonelada por cada unidad arriba de 30%.

PIRITAS. —Se paga $ 30 moneda corriente por tonelada de 20% de Azufre. Escala de subida $ 1 moneda corriente por unidad en tonelada. Escala de bajada $ 2 moneda corriente por unidad. El Cobre contenido arriba del 1%, se paga a $ 5 moneda corriente la unidad en tonelada. Por la plata y el Oro, mismas condiciones que para los minerales. Cada unidad de insolubles arriba de 20% se castiga con $ 1 moneda corriente en tonelada.

22-d

Ferrocarriles del Estado

PROPUESTAS MAQUINARIAS

Se solicitan Propuestas Públicas para la provisión de las maquinarias, aparatos y materiales destinados a la planta productora de vapor y a las canalizaciones correspondientes, para la Maestranza Central de San Bernardo.

Las Propuestas se abrirán el día 19 de Julio próximo a las 10 A. M. en la oficina del señor Director General (Estación Mapocho).

Bases y antecedentes en las oficinas del Departamento de Tracción y Maestranzas, Agustinas número 1164.

2731-17-g

SEGUIMOS RECIBIENDO SIEMPRE

Nuevas Novedades en Artículos

PARA LA ESTACION DE INVIERNO

Sombreros Adornados, importados de las mejores Casas de Modas de París. Hemos recibido una nueva colección.

Abrigos, Trajes Sastre, Batas y Vestidos.

Pieles.-Tenemos un surtido lo más completo, en formas y hechuras elegantes y del gusto más refinado.

Terciopelo de lana y seda, Jersey de seda y de lana, Paños, Casimires, Gabardine y Lucottine, especiales para trajes y abrigos.

Blusas de seda, Lencería y Algodón.

:: Inmenso Surtido en Artículos para Modistas y Costureras ::

Fratelli Castagneto

Delicias esq. San Martín

2720-22-d

Suscríbase Ud. a "la Nación"

ARSE BIEN EN LO QUE HACE LA

SWEEPER-VAC"

ecoge las basuras superficialmente y el o fino a través de las alfombras por io del vacío.

o es una barredora cánica de las anti- as sino una barredo mecánica moderna e además que barre ce succión.

na maravilla indis- able en una casa, a recio al alcance de s.

da, le sea mostrada u propia casa sin promiso pa- d.

PORTADOR presentante rmas norte icanas

HERNAN VIJIL O.

PARAISO, Blanco 951 -:- SANTIAGO, Compañía 1077

26-d

POLITICA

LA CRISIS MINISTERIAL

MENTE HOY QUEDARA SOLUCIONADA CON LA FOR- ION DEL GABINETE ALESSANDRI - FELIU, COM- UESTO DE TRES LIBERALES Y TRES RADICALES

El Ministerio jurará a las 11 A. M.

partidos Radical, Liberal y Demócrata proceden en completo acuerdo

Crisis Ministerial

a del día fué ayer en los olíticos la nueva situación n motivo de la resolución torio General del Partido a de pedir para ese Parti- representación en el Mi- ue los Partidos Liberal y

Alessandri conferencia con el Presidente

ue lo había manifestado a ntes aliancistas en la no- ábado y en vista de los adoptados por el Directo- crata, el señor don Artu- ndri estuvo a las 2 de la ayer en la Moneda y ce- conferencia con S. E. el de la República.

stó el señor Alessandri a los acontecimientos po- e eran conocidos lo indu- clinar el encargo que ha- do de S. E. para organi- ete, a lo que el Presiden- República respondió que acuerdo con el modo de e los dirigentes de la n cuanto éstos estimaban abía motivo para que el ssandri desistiera de sus

S. E. que por lo menos eniente esperar el desa- los sucesos políticos del me cuando estaba pen- a resolución de la Junta el Partido Radical y ter- ando al señor Alessandri uara en el desempeño de que había tenido a bien S. E. expresó al señor que en su opinión había na base para la organiza- m Ministerio de Alianza

ta Central Radical

P. M., se reunió en tadical la Junta Central lo, para ocuparse de la isterial, y de los últimos Presidió el señor Queza- ieron numerosos congre- cales.

dió detenidamente la si- reada con motivo del omado antenoche por el general demócrata, y se iterar el siguiente acuer- do por la Junta en se- Miércoles último:

nta acuerda autorizar a directiva para que proce- cuerdo con los partidos

Reunión de los dirigentes aliancistas

A las 6 P. M., se reunieron en casa del vice-presidente del Partido Liberal, don Manuel Rivas Vicuña los señores Armando Quezada, presidente del Partido Radical, don Malaquías Concha y don Angel Guarello, miembros del Comité Demócrata, y el señor Rivas Vicuña. Estuvieron además presentes los señores Arturo Alessandri, organizador del Gabinete, y don Pedro Aguirre Cerda, actual Ministro de Justicia e Instrucción Pública.

El señor Quezada dió cuenta del acuerdo adoptado horas antes por la Junta Central del Partido Radical. Los señores Concha y Guarello, manifestaron que el Partido Demócrata y su representación parlamentaria prestarían toda su cooperación al Gabinete que organizara el señor Arturo Alessandri con representantes del Partido Liberal y representantes del Partido Radical, sin que por ahora tuviera representación directa en el Ministerio el Partido Demócrata, el cual, por otra parte, consideraba bien garantidos sus derechos con la presencia de sus aliados.

El señor Rivas Vicuña insistió en la conveniencia de que el Gabinete se organizara con la representación proporcional correspondiente de los tres partidos aliados. En iguales ideas abundó el señor Quezada.

Los representantes del Partido Demócrata expresaron su adhesión a la situación de la Alianza Liberal y su deseo de facilitar la organización de un Gabinete en la forma indicada por ellos y de prestarle toda su cooperación en el Parlamento como una prueba de especial deferencia a sus aliados y de su vivo deseo de mantener la combinación triunfante en las elecciones de Marzo. En otras circunstancias, en el porvenir tendrán el mayor agrado en compartir las tareas del Gobierno con los representantes de los partidos aliados.

Se siguió un cordial cambio de ideas sobre el particular entre los representantes de los tres partidos. Los señores Quezada y Rivas Vicuña manifestaron sus agradecimientos a los representantes demócratas por la deferencia que empleaban para con sus partidos y que manifestaban la fuerza y la cohesión de la Alianza Liberal.

Presidencia de las Cámaras y consejeros de Estado

En la misma reunión se convino en que al iniciarse el nuevo Congreso, los cargos políticos y parlamentarios se distribuirían en la siguiente forma:

En el Honorable Senado se elegirá un presidente liberal y un vice-presidente radical, dos consejeros de Estado liberales y un demócrata.

En la Cámara de Diputados, un presidente radical, primer vice liberal y el segundo vice-demócrata, dos consejeros de Estado radicales y uno liberal.

El señor Alessandri organizará un Ministerio de tres a tres

El señor Alessandri cumplirá en el día de hoy los acuerdos de los representantes de los tres partidos organizando el Ministerio en la forma por ellos anunciada. Así se lo manifestó anoche al Presidente en una conferencia celebrada al efecto.

La situación

Siendo definitiva la resolución de que el Partido Demócrata no tuviera por ahora representación en el Ministerio, quedó acordado ayer por los dirigentes de la Alianza, — después de la conferencia del señor Alessandri con S. E. — que uno de los radicales que entrarán a formar parte del Gabinete, se hiciera cargo de la cartera de Industria y Obras Públicas de manera que el Ministerio de Guerra y Marina será desempeñado por un liberal.

Según nuestras informaciones, hoy a las 11 A. M. prestará juramento el nuevo Ministerio que estará compuesto en la siguiente forma:

Interior, don Arturo Alessandri.

Relaciones Exteriores, don Daniel Feli

Justicia e Instrucción, don Pedro Aguirre Cerda.

Hacienda, don Luis Claro Solar.

Industria y Obras Públicas, don Ramón Briones Luco.

En cuanto a la cartera de Guerra y Marina, nada definitivo había acordado anoche, pero en la mañana de hoy quedará seguramente resuelto este asunto.

En vista de la nueva situación creada, fué llamado a Santiago el vice-presidente del Partido Liberal, señor don Eliodoro Yáñez, que se encontraba en Lo Herrera, quien llegará a esta capital hoy por el primer tren.

La renuncia del señor Guarello

Ampliando nuestras informaciones anteriores sobre la sesión celebrada antenoche por el directorio general demócrata, debemos agregar que se produjo asentimiento unánime para pedir a los comités aliados dos carteras en el nuevo Ministerio, en atención a las razones que se hicieron presentes.

Después se votó una indicación para aceptar una cartera por si no les fuera posible a los comités aliancistas acceder al acuerdo demócrata y en todo caso cooperar al Gobierno de Alianza Liberal.

La votación, como se ha dicho, fué sólo de 11 votos por la afirmativa y 27 por la negativa, habiéndose abstenido de votar un director.

El señor Guarello, que había votado favorablemente esta última indicación, presentó en el acto la renuncia del cargo de presidente en atención a que aparecía en desacuerdo con la mayoría del Directorio General.

Esta renuncia, que quedó consignada especialmente en el acta, será tomada en consideración por el Directorio General en la sesión de mañana.

El señor Guarello, que ha dirigido el partido demócrata con singular acierto durante largos años, regresó anoche a Valparaíso, después de haberse despedido de los dirigentes aliancistas.

Una información inexacta

Un diario de la tarde de anteayer, en las noticias telegráficas de algunos diarios, informa que los demócratas han tratado en las sesiones del Directorio de designar a personas determinadas para el cargo de Ministro.

Esta información es absolutamente inexacta, según nos ha encargado manifestarlo el diputado don Róbinson Paredes, que ha asistido a todas las últimas sesiones del Directorio.

En esta institución no ha podido hacerse cuestión de personas.

LAS ACUSACIONES CONTRA UN DELEGADO DEL GOBIERNO

Nuestro corresponsal en Castro, nos comunica que han causado verdadera indignación en esa ciudad, las imputaciones calumniosas publicadas por un diario de esta capital, el día 16 del presente, y en que afirma que el día de las elecciones municipales, el delegado del Gobierno, señor Rafael Valdés Valenzuela, se encontraba en estado de ebriedad.

Agrega que se trata de una calumnia del autor de la comunicación, Manuel Vargas, corresponsal en Castro del citado diario.

El señor Valenzuela, dice nuestro corresponsal, procedió con toda corrección y dignidad y termina diciéndonos que en nombre de las personas conciente de Castro, se desmienta la malévola versión publicada.

Desde Temuco se nos envían comunicaciones en el mismo sentido y nos piden hagamos presente a las personas que lo crean conveniente, que soliciten informaciones sobre el particular, al Presidente del Partido Conservador, señor Patricio Díaz, al Notario señor David Gómez, al Prefecto de Policía señor Arturo García y al señor Domingo Paffetti, personas que acompañaron a almorzar y comer el día de las elecciones al señor Valdés, en Castro.

LA ELECCION MUNICIPAL DE SAN CARLOS

En nuestra edición del Jueves último publicamos un suelto sobre el resultado de las elecciones municipales en San Carlos que hacía referencia a algunas informaciones proporcionadas por el diputado señor Gustavo Silva Campo.

Los datos que trajo a esta imprenta el diputado señor Silva Campo se referían al triunfo de cinco candidatos radicales y del presidente del Partido Liberal señor don Guillermo Cortés. El señor Silva no manifestó que fuera uno sólo el candidato liberal triunfante porque no tenía noticias del resultado completo de la elección.

CENTRO LIBERAL

Hoy, a la hora acostumbrada, celebrará sesión ordinaria esta institución política.

En la sesión de esta noche se votará la indicación del señor Vicuña Fuentes sobre fusión de los Partidos Liberal y Radical. Varios miembros del Centro están inscriptos para usar de la palabra en este debate, que promete estar muy interesante.

Se nos pide recomendar la asistencia.

PARTIDO DEMOCRATA

Esta noche celebra sesión el directorio de la Agrupación Demócrata.

Ostras

Y MARISCOS

frescos recibe todos los días el conocido

Restaurant La Playa

MONJITAS 826.

ENTRE SAN ANTONIO Y PLAZA DE ARMAS

2685-28-d

Se ocupará de varios asuntos, entre otros, de la renuncia del secretario señor Luis Planell.

PARTIDO LIBERAL DEMOCRATICO ALIANCISTA

Centro Claudio Vicuña.— En su última sesión, este Centro acordó que sus miembros ingresaran al Partido Liberal Doctrinario

Al mismo tiempo ha dirigido a sus correligionarios del país un manifiesto en el que da a conocer las razones que lo han movido a dar este paso y en que los invita a adoptar el mismo camino.

Entresacamos de este manifiesto los siguientes párrafos:

"Esta institución está convencida de que es una obra patriótica procurar la concentración liberal e ir francamente a la unión de todos los partidos liberales que tienen un mismo nombre, un común origen, análogas doctrinas y aspiraciones, un pasado memorable y brillante y un programa patriótico que es igual por sus aspiraciones de engrandecimiento y progreso nacionales.

Además, la serie de partidos liberales que existen, no tienen razón de ser si se mantienen divididos, puesto que contribuyen a la anarquía política reinante, a la esterilidad parlamentaria, a la falta de un gobierno fuerte y homogéneo, que pueda dirigir al país como en "la época de oro" de la Historia Política Nacional, comprendida desde la Administración Errázuriz el grande, hasta la del Excmo. señor Balmaceda.

Todos estamos convencidos que hay exceso de partidos en Chile y que reducirlos es obra patriótica.

El Partido Liberal Doctrinario que es la otra rama del Liberalismo y hoy día la más fuerte y progresista, se ha modernizado, adoptando en su programa todas las reformas democráticas, de acuerdo con las aspiraciones del pueblo y ha modificado sus reglamentos, implantando las asambleas autónomas, bella conquista republicana a la que debe su poderío actual.

El Centro Balmacedista aliancista Claudio Vicuña no cree abatir su bandero, ni olvidar sus doctrinas al claudicar en sus principios al dar este ejemplo patriótico a todos los ciudadanos que profesen sinceramente el credo liberal, sino que por el contrario está convencido que su glorioso estandarte que flameará más puro y en alto; que su programa será robustecido con una acción acentuadamente doctrinaria y que sus tradiciones, su cuna, su pasado y sus glorias, están escritas en la historia del Partido Liberal del cual nos desprendemos momentáneamente por hechos de todos conocidos que lamentamos grandemente.

Inútiles han sido nuestros esfuerzos para salvar al partido que, prostituyéndose, va a la liquidación y convencidos de que no se puede esperar una reacción de esa colectividad que se le ha **falsificado y sacrificado** en aras de ambiciones y caudillajes, llega, como el proscrito, después de 25 años de ostracismo, a cobijarse en la tienda de la que no debieron apartarse jamás nuestros antepasados y los jefes que han faltado a la consecuencia política que los ligara al espíritu del gran mandatario caído y sacrificado por sus aspiraciones de bien público."

MODAS

El gran **Taller de Modas, SAN ANTONIO 514,** ofrece a la **Sociedad de Santiago** los últimos modelos llegados de **París** con un cien por ciento más barato que otro taller, por ser atendido por sus propios dueños.

VIDA SOCIAL

Funerales del señor don Eliodoro Matte Gormaz.—En la mañana de ayer fueron conducidos al Cementerio General los restos mortales del señor don Eliodoro Matte Gormaz, cuyo fallecimiento, ocurrido en la tarde del Viernes último, tan hondo pesar ha causado en nuestra sociedad.

Un numeroso cortejo, formado por lo más selecto y representativo de nuestro mundo social acompañó hasta su última morada los restos del extinto, tributándole una honrosa y merecida manifestación de duelo.

Habló, en representación de la Bolsa de Comercio de Santiago, institución en la que el señor Matte era justamente apreciado por sus nobles cualidades de carácter y caballerosidad, el señor don Luis Ramírez Sánz, quien, en sentidas frases supo manifestar la impresión de dolor que su fallecimiento ha producido entre sus numerosos amigos.

Despidieron el duelo numerosos miembros de la familia del señor Matte.

EN EL CEMENTERIO, CONDUCIENDO LOS RESTOS A LA SEPULTURA

Don Julio Zegers.—

Continúa un poco mejor el señor don Julio Zegers.

Enfermo.—

Mejor continúa el señor don Julio Reyes Lavalle.

Banquete.—

Antenoche se efectuó en el Club de la Unión, el banquete que un numeroso grupo de sus amigos ofrecían al señor Santiago Ossa Mac-Kellar, con motivo de su próxima partida al Japón, a donde va a asumir el puesto de Secretario de nuestra Legación en ese país.

Asistieron las siguientes personas:

Señor Zoji Amari, primer secretario de la Legación del Japón; señor Jivataro Mchiyama, segundo secretario de la Legación del Japón y los señores: Roberto Ugarte Talavera, Arturo Cuadros Cerda, Alfredo García Moreno, Ricardo Halle Barceló, Adolfo Errázuriz Salas, Clodomiro Godoy Vargas, Nicomedes Ossa Prieto, Ruperto Ovalle, Tadeo Izquierdo Valdés, Mario González, Arturo Sutil Prieto, Julio Vidal Vidal, Alfonso Sutil Prieto, Raul Grohnert, Aníbal Rivera, Pedro R. Ossa, Raul Gatica, Alfonso Balmaceda y señor Carlos Donoso Urmeneta.

A Estados Unidos.—

En el vapor "Santa Ana", se dirigirá a Nueva York el señor don Carlos H. Lee.

El señor Lee es el jefe de la sucursal que la prestigiosa firma chilena de Morrison y Cía. tiene establecida en Nueva York.

Ha venido a nuestro país después de una ausencia de siete años y regresa nuevamente a la gran metrópoli neoyorkina a continuar la acertada administración de los negocios de tan respetable Casa.

Matrimonio.—

Se ha publicado la noticia del concertamiento del matrimonio del señor don Antonio Escobar Williams con la señorita Blanca Tagle Aldunate.

Esta noticia es inexacta.

In memoriam.—

El Martes 22, sexto aniversario de la muerte de la señora Jesús Carabantes de Brieba, se dirá una misa por el descanso de su alma en la Parroquia de San Lázaro a las 9 A. M., en el altar mayor.

Nacimiento.—

Ha nacido una niñita hija del capitán señor Manuel Castro Montt y de la señora Berta G. de Castro.

Exposición de pintura.—

Con un lindo conjunto de 50 cuadros españoles abre hoy Lunes una nueva exposición de pinturas la Casa Ramón Eyzaguire.

Las firmas de Mongrell, Martínez Vásquez, Hermoso, Nargell, Gómez Gil y de otros laureados pintores españoles, son antecedentes más que suficientes para acreditar la exposición de que damos cuenta.

Inauguración del Tattersall Club Hípico.—

Con motivo de la inauguración del Tattersall Club Hípico, el señor Arturo Calvo M., dió un almuerzo en el Tattersall, y asistieron las siguientes personas:

Ricardo Lyon, Eduardo Iñiguez, Julio Subercaseaux, Carlos Valdés, Roberto Sánchez, Jamel Larraín, Jorge Zamudio, Abraham Gatica, Luis Videla, Arturo Calvo M., Geo C. Kenrick, Guillermo Borrowman, Amunátegui Guillermo, Aureliano Leguas, Pedro del Río, Víctor Raby, Manuel Ossa F., Roberto Lee, doctor Pétit, Alejandro Murillo, Guillermo Scott, Roberto Moraga, Alberto Huidobro, Carlos Romero, Arturo Marín, Alejandro Herquiñigo, Fernando Subercaseaux, Eugenio Subercaseaux, Francisco Subercaseaux, Juan Calvo M., G. A. Wodehouse, Julio Méry, Guillermo Vicuña, W. Adelsdorfer, Jorge Phillipps, J. Amenábar, Carlos Landa y Fernando León.

Concurso de pianistas.—

Como ya se ha anunciado, el 30 de este mes tendrá lugar en el Conservatorio Nacional de Música el concurso de pianistas del Centro de Alumnos y ex-Alumnos del Conservatorio, por el cual reina gran entusiasmo.

El directorio del Centro, reunido en sesión, acordó solicitar el concurso de los siguientes maestros: Germán Decker, Federico Stoeber, J. Rengifo; señoritas M. L. Sepúlveda y Mercedes Santiago, que compondrán el jurado, los que han aceptado gustosos prestigiar este acontecimiento, el primero en Chile.

Viajeros.—

Al sur se dirigió el señor Gustavo Cousiño.

—Se encuentra en ésta el señor don Guillermo Wilms.

—De Valparaíso llegó el señor Ernesto Prieger.

—Partió a Concepción el señor Andrés Salas y señora.

—Al sur se dirigió el señor Luis Tagle Velasco.

—De Valparaíso llegó el señor Henry Frey y señora.

—Se encuentra en ésta el señor Luis A. Ross.

—Regresó a Valparaíso el señor Carlos Soublette García.

—Partió a Viña del Mar el señor Ramón Irigoa.

—Partió al sur el señor Ramón Laing.

—De Valparaíso llegó el señor A. Brunet B.

—Partió al sur el señor José Murillo.

—Se encuentra en ésta el señor Víctor Wolwitzhy.

—Al sur se dirigió el señor Washington Guerrero.

—Partió a Valparaíso el señor Augusto Espejo P.

—Regresó de San Bernardo la familia Becker.

—A Codao ha partido el señor Manuel Ossa Undurraga.

—Regresó del sur el señor Guillermo Brown y señora.

—Partió a Valparaíso el señor Guillermo Munita Portales.

—Del sur llegó el señor Juan Watt.

Termas de Panimávida.—

Pasan una temporada en estas termas las siguientes personas:

Señoras y señoritas:

Josefina Lira de Valderrama, Rosaura C. de Villanueva, Matilde Correa de Bello, Ester Carrasco de Barros, Catalina D. de Vildósola, Adela Torres de Anguita, Victoria de Sotomayor, Eugenia Ortiz de Rodríguez, Aurora Manzano de Urrutia, Carmela Campos de Martínez, Lucrecia Bascuñán de Donoso, Angela de Agüero de Saavedra, Mercedes Echaurren de Matta, Elisa B. de Oliveira de Braga, señora de Patterson, Matilde Gillet de Manterola, Mercedes D. de Castro, Carmen Letelier de Paiva, Luisa del Campo de Servoin, Carmen O. de Rodríguez, Margarita Fanta de Robertson, señora Wilson de Merino, señora de Mococain, Inés Villanueva G., Marta Villanueva G., Raquel Vildósola, Teresa Luisa Torres, Ana Luisa Torres, Aída Sotomayor, Teresa Swinburn, Dora Swinburn, Sara, María, Pilar y Aurora Urrutia Manzano; Constanza, Ester y Teresa de Agüero Herboso; Angelina Braga, Emma Borcosque, Adriana Mapterola G., Ofelia Paiva, Marta y Elena Servoin del Campo, Josefina de Martínez, Catalina C. de Baglietto, Catalina C. de Bonfante, Ester Godoy de Segura.

Caballeros y jóvenes:

Don Ismael Tocornal, don José M. Valderrama, don Luis Devoto, Augusto Villanueva, César Vildósola Serrano, Eufrosino Casal, Enrique Swinburn, Roberto Matta Tagle, José Luis Walker, Daniel Izquierdo, Federico Claude, doctor Juan Henstock Juan Watt, Lorenzo Elguín, capitán de navío F. E. Merino, Gabriel Urrutia Manzano, Andrés Alamos Lamas, J. de la Rosa, Ernesto Leporati, Víctor Rodríguez, Alberto Matte, Zenón Urrutia Infante, M. Fuentealba Lagos, H. S. Patterson, Fco. Bossi, Alberto Castro Hidalgo, José E. Fortuño, S. Gainsborg, Héctor Rodríguez de la Sotta, Jorge Robertson, Pedro Mococain, Vicente Velasco, José Barbagelatta, Fernando Pocognoli, doctor Pedro Grado Valdés, Osvaldo Fernández, Clodomiro Guerrero A., Manuel Ruiz Valledor, Carlos Cortés, Armando Benavente, Filadelfo Segura, Alberto Segura Godoy.

VIDRIOS PLANOS

Recibimos gran surtido de todas clases de vidrios; colocamos y vendemos a precios más bajos de plaza.

PIMSTEIN Hnos.

COMPAÑIA 2015. Frente Plaza Brasil. - TELEFONO 781.

NOTA.—Se atiende pedidos de provincias.

Homenaje...

Regreso en este instante del cementerio, absorto y triste, en esta mañana azul llena de vida y de aromas a flores. Invadido está mi ser de ese hondo desconsuelo que se infiltra en nuestros corazones ante las desgracias crueles e incomprensibles que nos sublevan en una protesta de nuestra alma entera.

Con la frente inclinada hacia el suelo he avanzado trás el féretro cubierto de dalias y crisantemos y he visto temblar las hojas otoñales a través de las sinceras lágrimas que nublaban mi vista.

Llegamos, en inmensa y piadosa romería, hasta la tumba blanca que abría en este instante su reja hospitalaria. Había subido al púlpito el compañero que en nombre de sus colegas de trabajo iba a dar la suprema y tierna despedida al malogrado amigo.

Alzé la vista. Entre los árboles inmensos, tupidos de hojas, por cuyas ramas ascendían en loca profusión y exuberancia hermosas y floridas enredaderas, entre los naranjos llenos de fruta oculta entre el follaje obscuro, y trás la sombra perfumada de los arbustos cuajados de flores blancas, rosadas y azules, la muchedumbre permanecía muda y absorta ante la voz evocadora, tremulenta de lágrimas y de ternura, que se elevaba vibrante en el recinto santo.

Ví ancianos caballeros de luengas barbas níveas, ví a hombres maduros pletóricos de vida, ví a muchachos jóvenes en la edad de oro y ví a niños de corta edad que escuchaban atentos sobre las gradas de mármol de otras tumbas. Y al ver en esos ojos de todas las edades, lágrimas que oscilaban y que invencible rodaban por las mejillas, un sentimiento vibró en mi alma y se difundió por mi espíritu entero.

Hé ahí la gloria — pensé—que debe aspirar todo hombre en la vida, la gloria que vale más que todos los triunfos alcanzables en las diversas esferas de las energías humanas y hacia el cual debe tender sus alas todo el que inicia su existencia; la gloria de haber sido bueno y generoso y de haberse atraído, sin esfuerzo, el afecto espontáneo de todos sus semejantes.

En esa aureola inmensa de cariño, radioso y deslumbrante, se ha ido Eliodoro Matte y, al salir del campo santo en esta mañana de sol y de aromas, en medio de la congoja, de mi alma entristecida, he sentido la belleza inefable de su corta vida traducida en el homenaje tributado hoy y que será un eterno consuelo para la compañera que sufre y para sus pequeños hijos que sollozan en esta hora acompañados de la sociedad entera.

ALMOR.

Santiago, Abril 20 de 1918.

PIORREA ALVEOLAR

LUIS LAGOS Z.

Dentista graduado en las Universidades de Chile y Pensilvania (E. U.)

Tratamiento moderno y eficaz de la Piorrea Alveolar (encías irritadas, supuración, dientes flojos). Regresó Moneda 1312. 9-e

A. Chiriboga Navarro

DENTISTA

Estudios en Europa

CATEDRAL 1290

20-e

Clínica Dental

— DEL —

Dr. Valenzuela Basterrica

Cinco dentistas especialistas. Cirugía de la cara y enfermedades de origen dentario. 8 a 12 y 2 a 7 P. M.

HUERFANOS 1616. — TELEFONO 1642 6-e

NOVIAS

ROPA BLANCA FINA COSIDA A MANO, ESTILO ITALIANO-FRANCES Y BELGA

Se fabrican ajuares completos con suma puntualidad.

El grandioso surtido y la variedad de estilo diferente de ropa blanca prueban la conveniencia de ver nuestros surtidos antes de hacer compra o encargo a otra parte.

FLLI. CASTAGNETO

ALAMEDA ESQUINA SAN MARTIN

2721-23-d

REMITIDO

RESPUESTA A UNA PUBLICACION

Santiago, Abril 28 de 1918. — Señor Carlos R. Nascimento. — Presente. — Muy señor mío: No imaginé que al rechazar sus proposiciones sobre la forma en que usted deseaba correr con la impresión y venta de mi nueva obra de jurisprudencia sobre el Código de Procedimiento Civil, habría de darle margen para su remitido de hoy, en el que, aparentando salvaguardiar a los dueños de imprenta, pretende usted hacerles creer que, según el contrato que celebré con su antecesor, no puedo yo aún publicar otra obra nueva sobre la materia, inter no se agote la reimpresión que su antecesor hizo de mi segunda edición anterior.

Lo que usted persigue no es favorecer a los dueños de imprenta, sino otra cosa, que usted silencia y que es ya imposible efectuar en vista de su desmedida ambición comercial que lo ha perturbado visiblemente.

La obra o apéndice que tengo en prensa es enteramente nueva; no perjudica a la venta de sus ejemplares que le quedan de la reimpresión anterior, de la cual la actual no repite un párrafo; por lo tanto, a ella no le afecta ni le alcanza por ningún concepto el contrato invocado por usted, como se desprende de las dos cláusulas que transcribo, que usted maliciosamente ha pasado por alto sorprendiendo al público. Las cláusulas dicen a la letra:

" Quinto. — El señor Otero queda comprometido a **no repetir la reimpresión de esta segunda edición**, ni tampoco a autorizarla, inter no se agoten en plaza los mil ejemplares de que se trata. Sexto. — Queda advertido de que este contrato y especialmente la cláusula anterior, **no afectan ni alcanzan** a los futuros apéndices con que el señor Otero seguirá acrecentando su obra sobre la materia, pues tales apéndices son diversos de la segunda edición, cuya reimpresión se autoriza".

De estas cláusulas se desprende que lo que no podía hacer yo era otra reimpresión de la edición anterior, mas no me impedía hacer otra obra nueva o apéndice, para lo cual me reservé expresamente el derecho.

Además, si al fin de la obra reimpresa que usted heredó, anuncia esta próxima publicación, ¿cómo es que ni su antecesor reclamó de ese anuncio, y viene usted a hacerlo ahora, sólo después que rechacé sus proposiciones acerca de las condiciones leoninas en que usted quería correr con la publicación de esta mi nueva obra? Esto es elocuente.

Como se ve, no tengo impedimento alguno contractual para mi nueva publicación, que no contiene un párrafo igual a la edición reimpresa antes y es sensible que usted haya tratado de engañar al público diciendo algo contrario a la propia escritura que usted invoca, y peor todavía pretendiendo hacerme aparecer como infractor al contrato. Esto no es serio ni honrado, como no lo ha sido el que la edición reimpresa la haya vendido usted a 24 o más pesos ejemplar, siendo que según el contrato, no debió venderse a más de 20 pesos; y acaso la demora en vender sus ejemplares se deba a este exceso de precio.

Con lo dicho y cláusulas transcritas, dejo contestado su malévolo artículo y todo otro posterior, ya que la escritura responde por mí.

Mientras sale mi nueva obra, tome tila para calmar sus nervios.

De Ud. Atto. y S. S. que le agradece la propaganda que usted hace de mi nueva publicación

FRANKLIN OTERO E.

Gran Peleteria Alaska

Compañía 1033, edificio Arzobispal

Señoras:

Tenemos el agrado de ofrecer a Uds. un selecto surtido de pieles finas, recibidas últimamente por el vapor "Eugenie Groses".

Se reciben hechuras y composturas. ISAAC GRINBERG

CIGARRILLOS "Maryland Cabinet"

Son los mejores

2423-9-e

CANAS

"AZABACHE"

Tinte inglés, negro. Da a los cabellos y barba el color brillante y flexibilidad natural de las más hermosas cabelleras. No hace caer el pelo, ni produce color verdoso, como sucede con otros tintes.

Señora:

Por cuenta de fábrica europea, realizamos extenso muestrario de pieles finas al exacto precio de costo.

SANTO DOMINGO 987, Entre 21 de Mayo y Puente

Voy por Cigarros

a la Casa Importadora.

De A. MELOSSI & Co.

Galería Alessandri 28

MURIAS HOYO MONTERREY PARTAGAS HENRI CLAY

HABANOS DESDE $ 33 %

Esa tos majadera y pertinaz que lo extenúa y debilita, cederá en el acto ante las

Pildoras Pectorales del Dr. Scott

CAR BEZANILLA

DENTISTA

ecialidad en dentadu- n o sin paladar. Pla- ngay, Libertad 666. esó).

mpaña Importado Champaña Naciona

vende

EDO BLANCHARD

BANDERA 178

ntiago Boitano

ALAMEDA 2477

ibe constantemente dro y productos químicos, dentes de la Casa "Er- Milano" y de otras ca- uropeas. Vende a pre- fuera de toda compe- Teléfono Inglés 163 cional 54, Estación.

Guía Profesional

ABOGADOS

Arturo Alessandri
Arturo Alessandri Rodríguez
Víctor Acevedo Lecaros
ABOGADOS
Domicilio y estudio: Delicias 1158. Horas de oficina: de 9 a 11 1|2 de la mañana y de 4 a 6 1|2 de la tarde. Teléfono Inglés 1414, Teléfono Nacional 183.

Ernesto Barros Jarpa
ABOGADO
Trasladó su domicilio a Gálvez 88. Teléfono 1845.

Enrique Burgos Varas
ABOGADO
Bandera 152. Abrió nueva oficina con D. Huberto Salgado en San Antonio (Puerto). Av. Centenario 156.

Ramón Briones Luco
Víctor Celis Maturana
León Depassier
Oficina de asuntos judiciales. Morandé 432. Casilla 2853.

Aurelio Cruzat
ABOGADO
Valparaíso, Prat 70. Casilla 1293.

Claro y Cía.
ABOGADOS
Luis Claro Solar
Samuel Claro Lastarria
Héctor Claro Salas
Fernando Claro Salas
Trasladaron su estudio a Morandé número 281. Teléfono 2355.

Carlos Contreras Puebla
ABOGADO
Santiago, Compañía 1238 (oficina 19). Casilla 1562.

J. Enrique Costa
y Jorge Costa
ABOGADOS
Teléfono 1076. Santo Domingo 1131.

Alcibíades Carrillo
ABOGADO
Morandé 131. Casilla 1214.

Alberto Durán B.
ABOGADO
Santo Domingo 1145. Casilla 2914.

Enrique Donoso Urmeneta
ABOGADO
Monjitas 754.

J. Raimundo del Río
J. Raimundo del Río Castillo
ABOGADOS
Santo Domingo 1894.

Fernando Errázuriz Tagle
ABOGADO
Estudio: Morandé 434. De 10 a 12.— De 2 a 6.

Hernán Echeverría Cazotte
ABOGADO
Huérfanos 1235. Domicilio: Carrera 172.

Jorge Errázuriz Tagle
ABOGADO
Morandé 434. Casilla 2592.

Nicanor Eigueta N.
ABOGADO
Estudio Galería Alessandri 19-A (altos). Teléfono Inglés 586. Atiende apelaciones y casaciones de provincias.

Augusto Espejo Pando
ABOGADO
Morandé 239 altos. Casilla 2827.

Daniel Feliú,
Oscar Feliú H.
ABOGADOS
Merced 557. Teléfono 582. Casilla 3277.

Arturo Fernandez Pradel
ABOGADO
Trasladóse Morandé 450. Teléfono Inglés 27.

Fernando Figueroa Vial
Carlos Vicuña Fuentes
ABOGADOS
Estudio: Catedral 1355. Casilla 3694. Teléfono 930.

Martín Figueroa Anguita
ABOGADO
San Antonio 717. Teléfono 1681.

Galvarino Gallardo Nieto
ABOGADO
Trasladó su oficina a su casa-habitación. Ahumada 168, altos.

Guillermo Greene O.
ABOGADO
Preferentemente negocios comerciales. Morandé 235. Casilla 239.

Jorge Gallardo Nieto
ABOGADO
Morandé 356. Teléfono 1956.

Manuel Gaete Fagalde
NOTARIO-ABOGADO
Huérfanos 1242. Casilla 3113. Teléfono Inglés 1355. Horas de Oficina: de 9 A. M. a 6 1|2 P. M. Domicilio: Vergara 261.

Osvaldo Hevia L.
ABOGADO
Morandé 244. Casilla 1831.

Ramón Huidobro G.
y Julio Vicuña L.
ABOGADOS
Huérfanos 1248-A. Teléfono Inglés 410. De 10 a 11 1|2 y de 1 1|2 a 5.

Carlos Salas Herrera
ABOGADO
Estudio: Catedral 1115. Casilla 1366.

Gustavo Kaltwasser Díaz
ABOGADO
Estudio: Huérfanos 1153. Casilla 855.

Alfredo Mesa Campbell
ABOGADO
Morandé 466. Casilla 2446.

Arturo Matte Larraín
Julio Garrido
ABOGADOS
Huérfanos 1062. De 10 a 12 y 2 a 5.

Carlos Mira B.
ABOGADO
Estudio: Bandera 152.

Eduardo Morel Herrera
Manuel Garrido Matte
ABOGADOS
Huérfanos 1062. De 10 a 11 1|2 y 2 a 5.

Filidor Matus
y Eduardo Grez Padilla
ABOGADOS
Morandé 466.

Manuel Merino E.
ABOGADO
Arturo Prat 506. Estudio: Huérfanos 1235. Casilla 2407.

Nicolás Moreno Fredes
ABOGADO
Estudio: Huérfanos 1235. Atiende de 4 a 5.

Lorenzo Montt
y
Ambrosio Montt Wilms
ABOGADOS
Compañía 1207.

Jorge Orrego Puelma
Aurelio Barros Lastarria
ABOGADOS
Apelaciones de provincias. Casaciones forma y fondo. Morandé 440, bajos. Teléfono Inglés 803. Casilla 131.

Joaquín Prieto C.
ABOGADO
Agustinas 1250. Teléfono 1757.

Julio Piwonka J.
ABOGADO
Estudio: Huérfanos 1235 de 2 a 4.

Roberto de Petris
ABOGADO
Agustinas 1150. Teléfono 1491, casilla 1044, causas civiles o criminales. Preferencia juicios de comercio. Atiende 10 a 12 y 5 a 6. 1309-31-o

León Palacios Olmedo
ABOGADO
Catedral 1131. De 4 a 6. Casilla 3428. 1609-13-d

Moisés Poblete Troncoso
ABOGADO
Casilla 375. Compañía 1238.

Armando Quezada Acharán
Pedro Aguirre Cerda
Pedro Daza Brantes
ABOGADOS
Casilla 2861. Morandé 432.

Carlos A. Ruiz B.
ABOGADO
Morandé 432.

Alvaro Riveros A.
ABOGADO
Santo Domingo 1175.

Héctor Salas Ibáñez
ABOGADO
Estudio y domicilio Compañía 1943. Teléfono 2594. Atiende durante el feriado.

Humberto Trucco
ABOGADO
Oficina Ossandón, Huérfanos 1080.

Enrique Tagle Moreno
ABOGADO
Estudio: Morandé 426.

Leopoldo Urrutia
ABOGADO
Banco Hipotecario de Chile, de 11 a 12 A. M. Santa Rosa 128, de 2 a 6 P. M.

Antonio Varas Muñoz
ABOGADO
Bandera 220. Casilla 287.

Agustín Vigorena Rivera
y Abel Celis Maturana
ABOGADOS
Apelaciones y casaciones de provincias. Morandé 450. Casilla 2853. Santiago.

Belisario Videla Prieto
ABOGADO
Trasladóse al estudio de don Fidel Muñoz Rodríguez, Morandé 239. Casilla 2779. Teléfono 2315.

Jorge Varas Velásquez
ABOGADO
Huérfanos 1350. Estudio de don Miguel A. Varas H.

Nicolás Vallejo Encina
ABOGADO
Estudio: Morandé 466. Domicilio: Palacio Urmeneta Hotel. Casilla N.o 1832.

MEDICOS

DR. ARNELLO
Ayudante del profesor Navarro
Cirujía, venéreas, anestesia general. Rosas 1369 esquina Amunátegui, de 1 a 3 1|2. Domicilio, Hospital San Vicente Paul.

Dr. Alfredo Alcaíno
GARGANTA, NARIZ Y OIDOS
Dieciocho 257. 2-5.

Dr. Leonidas Aguirre A.
Especialista enfermedades de niños y afecciones pulmonares. Consultas: 10 a 11 y 1 1|2 a 3 1|2. San Francisco 116.

Dr. A. Aguirre Sayago
MEDICINA INTERNA
Lunes, Miércoles, Viernes.—Amunátegui 31.—Consultas 2 a 4.

Dr. Luis Aguilar
CIRUGIA, SIFILIS
Consultas: 1-3. San Isidro 229.

Dr. Amenábar Ossa
Oculista, 14 años en Europa, 3 años médico-director del Hospital de Ojos condado de Stafford (Inglaterra)). Merced 494. De 1 1|2 a 4.

Dr. Ramón Araya Echeverría
Dolores desesperantes. Insomnio, Algidez, Delirio, Convulsiones y Parálisis. Catedral 1867.

Dr. Alberto Araya Izquierdo
Permanecerá Santiago vacaciones, San Francisco 1335. Consultas: 1 a 3.

Dr. Roberto Aguirre Luco
Profesor de la Escuela de Medicina. Santo Domingo 401, consultas de 1 1|2 a 3.

Dr. E. Büsing
(Estudios en Alemania)
Específicos contra la gonorrea y sus consecuencias. Procedimiento nuevo. Resultados infalibles. Preparación: Bellavista 85.—Horas de 1 a 5.

Dr. Arturo Barraza Araya
VIAS URINARIAS, SIFILIS
Puente, 559. De 3 a 6.

Dr. Bisquertt
VIAS URINARIAS, SIFILIS
San Antonio 551. 3 a 6. Casilla 2563.

Dr. Bustos
OCULISTA
Trasladóse a Vergara 134. Consultas: 1 a 4 P. M.

Carlos Bolívar S.
MEDICINA GENERAL
Alameda 294. Consultas: de 1 a 3.

Dr. I. Borquez Silva
Estudios en Europa. Medicina interna, pulmón, corazón, estómago e intestinos. Rayos X. Consultas: 2 a 5. A. Prat 82. Teléfono 6019.

Dr. Julio Bustos A.
Medicina interna y enfermedades de niños. Consultas de 1 a 3. Recoleta 707.

Dr. Manuel Bravo B.
Clínica interna y enfermedades de niños. Huérfanos 2403. 2 a 4.

Dr. Braga Castillo
RAYOS X
Merced 136. Teléfono 1393. Consultas, de 9 a 10 y de 1 a 4.

Dr. Castro Oliveira
GARGANTA, NARIZ, OIDOS
Estado 62. De 3 a 6.

Dr. Corbalán Melgarejo
Moneda 1711. Medicina interna, Sífilis (Inyecciones venosas con un reciente arsenobenzol).

Dr. Cabezón Díaz
Enfermedades de niños
Ortopedia y Cirugía. Consultas: 1 a 3. Dieciocho 289.

Dr. Contreras Macaya
Medicina interna. Consultas: 10 a 12. Puente 559. Casilla 3341.

Dr. Cienfuegos
ENFERMEDADES DE NIÑOS
Consultas: 1-3. Serrano 51.

Dr. CAMPOS MENDEZ
Medicina interna. Corazón, Hígado, Sífilis. 10 a 12. Huérfanos 2311. 2 a 5 Bandera 62.

Dr. León Chonchol
TITULADO EN PARIS
Medicina general. Piel, venéreas. Consultas: 2-5. Santo Domingo 739.

Dr. Leonidas Corona T.
LABORATORIO CLINICO
Delicias 868 (frente a Estado). Consultas: de 4 a 6. Teléfono 2483.

Dr. Manuel Calvo Mackenna
Médico del Pensionado de San Vicente 1 a 3. Compañía 1509. Teléfono Inglés 506.

Dr. Carlos Doren N.
Cirugía, enfermedades de señoras
Delicias 176. Consultas: 2-4.

CIRUGIA DE NIÑOS Y ORTOPEDIA
Dr. Eugenio Díaz Lira
Agustinas 1270. Teléfono 2285.

Dr. Marcos Donoso
Regresó de Europa
Cirugía general, enfermedades de señoras. Consultas: 1 a 3. Huérfanos 1479.

Dr. Eduardo de Ramón
Cirugía, enfermedades de señoras
Consultas: 1 a 3. Maestranza 340.

Dr. Paulino Díaz
Moneda 1968. Teléfono 1178. Consultas: 2-4.

Dr. Díaz Velasco
Medicina interna y niños. Consultas: 1—4. Vergara 474.

Dr. Ricardo Donoso
ESTUDIOS EN EUROPA
Medicina interna, especialmente pulmón, corazón. Agustinas 619. 1 1|2 a 3 1|2.

Dr. José Ducci
Monjitas 877. De 2-5.

Dr. ESPINA
RAYOS X
Estudios en Europa. Medicina interna. Consultas de 1 1|2 a 4. Delicias 1228 esquina de Gálvez. Teléfono 2102

Dr. Francisco Edwards
VIAS URINARIAS
Consultas de 2 a 4. Teatinos 14.

Dr. Julio Eastman
Catedral 2673. Consultas de 1 1|2 a 3 1|2. Teléfono 2637. Casilla 1571.

Dr. Fuenzalida Bravo
Profesor enfermedades niños
Merced 560. Teléf. 1721. 1 1|2-3 1|2.

Dr. Fierro Beytía
Ginecología. Partos y medicina interna, Serrano 735.

Dr. A. Fuentes Maturana
CIRUGIA GENERAL Y DE SEÑORAS
Nataniel 230.

Dr. Arturo Fritz
Medicina general. Jefe Policlínica. Piel y Sífilis. 3-5. Huérfanos 1853.

Dr. Ferrada Alexandre
PIEL-SIFILIS-URINARIAS
Se trasladó a Compañía 1470. Casilla 2868. Consultas de 2 a 5.

Dr. Fontecilla
Estudios en Europa. Afecciones pulmonares y nerviosas. Rayos X. De 2 a 4. Delicias 1626.

Dra. Marina Fuenzalida
Unicamente señoras, niños.— Consultas: 1-3.—San Martín 41.

Dr. Arístides Gonzalez C.
Prof. Extraordinario de Obstetricia
Partos y enfermedades de señoras. Consultas: 1 a 3 P. M. Casilla 1551. Teléfono inglés: 2789. Huérfanos 628.

Dr. Enrique González H.
ESTUDIOS EN EUROPA
Estómago, intestino, hígado, diabetes, obesidad, reumatismo. De 2 a 4. Castro 107.

Dr. Ernesto Greene O.
ESTUDIOS EN EUROPA
Cirugía, ginecología. Lira 254. Consultas: 2 a 4. Teléfono 2860.

Dr. García Collao
Ojos, nariz, garganta, oídos. Estudios Europa. 1 a 4 Agustinas 1128.

Dr. J. Ramón Campos
Piel. Venéreas. Pulmón. Vías digestivas. Lastarria 321. Consultas: 1 a 4. Teléfono 2465.

Dr. García Guerrero
Bandera 575. Consultas: 3 a 4. Teléfono N.o 9. (Santa Elena).

Dra. Julia Gutiérrez
Partos, enfermedades señoras, niños. San Antonio 128. De 1 a 4.

Dr. Luis Godoy H.
CIRUGIA Y ANESTESIA GENERAL
Consultas: 1-3. Delicias 1367. Teléfono 2541.

Dr. Jorge Herrera Reger
MEDICO HOSPITAL DE NIÑOS
Teléfono 198. Delicias 2558. Consultas: 1 a 3. 1469-8-d

Dr. Ibarra Loring
ESTUDIOS EN EUROPA
Vías urinarias. Especialmente enfermedades riñón, vejiga, próstata. Consultas: 2-4. Nataniel 64.

Dr. Alejandro Infante
Enfermedades de niños. Médico del Hospital de Niños San Luis. Consultas 1 a 4. Delicias 253.

Dr. Roberto Jaramillo B.
Ejército 707. Teléfono 142. Parque.

Dr. Andrés Kœnig
Hidroterapia científica, sistema Kneipp Claras 549. 2-3 1|2.

Dr. Alberto Korner Anwandter
Estudios en EE. UU. Cirujía, Ortopedia. Consultas: 2 a 5, Sto. Domingo 623.

Dr. Armando Larraguibel
Merced 490, de 3 1|2 a 5.

Dr. Armando León I.
MEDICO CIRUJANO
Catedral 1642. Consultas: 1 a 3.

Dr. F. Landa Z.
Médico de ciudad de Santiago
Rosas 1050. Teléfono 1003. Piel, Partos. Enfermedades señoras. 1 a 4.

Dr. Lea-Plaza
ENFERMEDADES DEL SISTEMA NERVIOSO
Monjitas 303. 1-3.

Profesor Luco
Enfermedades nerviosas y mentales. Se trasladó Merced 336. Consultas 12 1|2—2 1|2.

Prof. Eduardo Moore
ENFERMEDADES GENITO-URINARIAS Y CUTANEAS
Amunátegui 305. De 2 a 6.

Dr. Italo Martini Z.
Ojos, oídos, nariz y garganta. Delicias 22.. Consultas: 2-4.

Dr. Juan Montenegro
ENFERMEDADES DE NIÑOS
Compañía 1770. Teléfono 2120. Regresó.

Dr. L. Molinare Reyes
MEDICINA INTERNA
Consultorio: Moneda 1040. 3 a 5. Teléfono 1029. Domicilio: Lira 69. Teléfono 118.

Dr. Muñoz Garriga
Enfermedades señoras y niños
Consultas: 4 a 6. Santo Domingo 608.

Dr. Meza Olva
ESTUDIOS EN EUROPA
Medicina interna. Especialmente pulmón, corazón, riñones, sífilis. Laboratorio clínico. Consultas: 3-4. Dieciocho 463.

Dr. Montero
PROFESOR EN DERMATOLOGIA SIFILOGRAFIA
Piel, sífilis, génito urinarias. Prat 309.

Dr. Moraga Fuenzalida
MEDICINA Y CIRUGIA DE NIÑOS
Cochrane 118. Teléfono [illegible]

Dr. Teodoro Muhm
Se trasladó a Compañía 1556. Garganta, nariz y oídos. De 3-6.

Dr. Mouat S.
GINECOLOGIA-PARTOS
Ex-jefe de Clínica Ginecológica Dr. Korner. Se trasladó a la Av. Brasil 25. Consultas: 1-4.

Profesor Mujica
OCULISTA
Recoleta 868. Consultas: 10 a 12 y 1 a 3.

Dr. Aureliano Oyarzún
Medicina general
Consultas: 1-3. Santo Domingo 1254.

Dr. Otto Philippi
ENFERMEDADES DE NIÑOS
Santo Domingo 820, esquina San Antonio. Consultas: 1-3. Teléfono 2415.

Dr. Paredes F.
Especialista enfermedades señoras.
MEDICINA, CIRUGIA
Amunátegui 33. 2 a 5.

Dr. Ricardo Peralta G.
Cirugía general, especialmente de niños, Claras 471.

Dr. David Pulido I.
Enfermedades de niños, Santo Domingo 1646. Teléfono 2152.

Dr. F. Puga Borne
Delicias 1039. Consultas: de 2 a 5.

Profesor Pardo
Cirugía y enfermedades de señoras. Consultas: de 2 a 4. Ejército 140.

Dr. Prunés
ESTUDIOS EN EUROPA
Jefe de Clínica. Piel, Sífilis, Venéreas. Merced 490, casilla 2894.

Policlínica para Sífilis y Enfermedades Venéreas
LIRA 21
Servicio de 10 1|2 a 12 1|2, atendido por el doctor José S. Salas, destinado para obreros y empleados de modesta renta.

Dr. Luis Quinteros Encina
MEDICO-LEGISTA
Cirugía. Partos. 1-3. Alameda 239.

Dr. F. Rayo Riquelme
CIRUGIA, GINECOLOGIA, SIFILIS
Lira 268. 1-3.

Dr. Joel Rodríguez P.
ESTUDIOS EN EUROPA
Medicina interna, especialmente estómago, intestinos. Rayos X. Consultas: 2-4. Claras 431.

Dr. Carlos A. Sommers
Consultas: 1 a 3. Agustinas 1876.

Dr. José S. Salas M.
SIFILIS Y VIAS URINARIAS
Atiende de 5-8 P. M., en su Policlínica Privada. Lira 21.

Dr. Osvaldo Salas C.
GARCIA REYES 656
Medicina de adultos y niños. Sífilis. Consultas: 1 a 4 P. M.

Dr. Ramón Silva León
Partos y enfermedades de señoras. Catedral 1611.

Dr. Santiago Silva A.
MEDICO-CIRUJANO
Carrión 1352. Consultas: 2 a 4. 632-17-a

Dr. Santander
Medicina interna, estómago, intestinos, rayos X. Laboratorio: Moneda 821.

Dr. Stuardo
Regresó
ESTUDIOS EN EUROPA
Enfermedades de niños. Consultas: 1-4. Agustinas 1684.

Sífilis y venéreas
Dr. Félix Grohnert B.
Consultas: 2 a 5. Moneda 1592.

J. Schwarzenberg L.
Enfermedades de niños. Consultas de 1-3 P. M. excepto Jueves y Sábado, San Antonio 275. Teléfono Inglés 1344.

Dr. Suárez Alvarez
Especialmente afecciones de la vista, Agustinas 853. Consultas: 1 a 3.

Dr. Manuel A. Tornero
Piel. Sífilis y Venéreas. Maturana 439. Consultas: 1 a 2 1|2.

Dr. Torres Torres
Jefe clínica Prof. Korner
Enfermedades señora, cirugía. Catedral 1249. 3 1|2 a 5.

Dr. Carlos Ugarte J.
MEDICINA INTERNA, RAYOS X
Se trasladó. Santo Domingo 518, de 1 1|2 a 3.

Dr. P. Valenzuela Larraín
Cirugía General. Ginecología
Consultas: 1 a 3, menos los Viernes. Catedral 2092.

Dr. Germán Valenzuela B.
CIRUGIA
Riquelme 47 y Huérfanos 1616.

Dr. G. E. Vidal S.
Consultas: 4 a 6. Delicias 2646.

Dr. Villalón
OCULISTA
Enfermedades de la vista. Estudios en Europa. Domicilio y consultorio, Santo Domingo 606. Consultas: 1—3 1|2.

Dr. Arturo Valenzuela R.
Estudios en Europa
Tratamiento sin drogas. Cultura Física. Medicación natural. Santo Domingo 848. Consultas: 2-4.

Dr. Vargas Salcedo
CIRUJANO
Se trasladó Teatinos 354. Teléfono 1060.

Dr. Zúñiga C.
Partos, Enfermedades de Señoras. Jefe Clínica Obstétrica, Av. España 472. Consultas: 1 a 3. Teléfono 111, Parque.

Dr. Juan B. Miranda
Regresó. Especialidad: medicina interna de niños y adultos. Consultas diarias en la mañana, Bascuñán 145. 1151-20-o

Dr. Wirén
Oídos, nariz, garganta. Trasladóse Claras 471. Consultas: 2-4.

Dr. WAUGH
606
914
Medicina interna, venéreas, sífilis. Reacción Wassermann. Consultas: 2 a 4. Catedral número 1988.

DENTISTAS

Dr. Gallardo González
Cirujano-Dentista
Estudios en Philadelphia. Tratamiento de la piorrea alveolar con rayos ultra-violeta.—Regresó.—Compañía 1572.

Dentista Azócar
Ausente hasta el 5 de Marzo. Galería Alessandri, Agustinas 1159, ascensor.

M. Aylwin T.
DENTISTA
Estudios Estados Unidos y Europa. Delicias 261. Casilla 3972.

Mauricio M. Baltiansky
DENTISTA
A. Prat 935.

Victorino Alonso
DENTISTA
Estudios en Philadelphia. Moneda 1164.

Dta. P. Becerra
Puente 557
[illegible] su estudio el 1.o de Mayo

Dr. Bahamonde Inzunza
DENTISTA
Ex-ayudante Clínica Escuela Dental. Extracciones complicadas indoloras. Huérfanos 1353. Regresó.

Ernesto Carvallo Castellón
DENTISTA
Puente 640.

Clodomiro Contreras
DENTISTA
Ayudante de Clínica Operatoria de la Escuela Dental. Maestranza 340. Consultas: de 1 a 6.

F. Castro C.
DENTISTA
Ex-ayudante Escuela Dental. Estado 250. Regresó.

José Luis Cabrera M.
DENTISTA
Teatinos 549, entre Catedral y Santo Domingo.

J. A. Castro Oliveira
R. Castro Oliveira
DENTISTAS
Estado 62.

Gustavo Cerda López
DENTISTA
Cirujía Dental, A. Prat 1548. 22-d

Dr. Juan Ferrari Castellari
CIRUJANO-DENTISTA
Regresó, San Antonio 830. 1279-31-c

José Garay Fernández
DENTISTA
Consultas: 8 a 12 y 1 1|2 a 6. Se trasladó a San Diego 166.

Jaime González Hnos.
DENTISTAS
Especialidad Puentes y Coronas. Agustinas 1226.

Manuel Guzmán A.
DENTISTA
Ausente en Europa. Sus clientes han quedado recomendados al dentista Bolton. Moneda 859.

Pedro Guevara G.
DENTISTA
Recoleta 525. Clínica: 9-12-1-5.

Eduardo Hollstein
DENTISTA
Catedral 1787. Consultas: 9 a 12.

Raul Letelier L.
DENTISTA
Regresó. Consultas de 9 a 11 y medía y de 2 a 6. Monjitas 722. 1455-7-d

A. Leng H.
Dentista
Ayudante operatoria Escuela Dental. Catedral 1275.

Muñoz Lobos Hnos.
DENTISTAS
Extracciones sin dolor, somnoformo, puentes, honorarios módicos, San Diego 307-448.

Armando Mora Pinochet
DENTISTA
Ayudante operatoria Escuela Dental. Consultas 2 a 6.—Estado 136.

Gonzalo Marín
DENTISTA
Garantiza éxito absoluto en toda extracción, puentes y coronas. Tratamiento en las tapaduras sin dolor. Claras 491.

Pedro A. Méndez
DENTISTA
Estudios en Estados Unidos y Europa. San Antonio 451.

Dr. César Pardo Correa
DENTISTA
Calle Nataniel 81. 9-11 y 2-5.

Dr. Luis Pellissa C.
DENTISTA
Especialidad puentes, coronas y planchas. Moneda 859. Casilla 775.

Dra. Elvira Rosas S.
DENTISTA
Bandera 76.

Dr. José María Saavedra
DENTISTA
Especialidad Ortodoncia. Compañía 1458. Teléfono 1518

Dr. J. Ugarte Donoso
DENTISTA
Compañía 1470.

Rafael Urquieta S.
DENTISTA
Trabajos rápidos, Agustinas 853.

Félix Vassi R.
DENTISTA
Puentes, coronas, extracciones sin dolor. Ayudante Escuela Dental.—Delicias 868.

Alejandro Valenzuela Díaz
DENTISTA
Compañía 1731. Ayudante Escuela Dental. Especialidad extracciones somnoformo.

Dr. Guillermo Velasco M.
DENTISTA
Estudios en Philadelphia. Catedral 1261.

INGENIEROS

Santiago Cruz Guzmán
INGENIERO CIVIL Y ARQUITECTO
Construcciones económicas de fierro y concreto armado contra incendio y terremotos. Mensuras, tasaciones, ferrocarriles. etc., Moneda número 1584. Agustinas 1282.

Ricardo González Cortés
ARQUITECTO
Huérfanos 1492. Casilla 2426.

Enrique García Frías
INGENIERO CIVIL
Galería Alessandri 25. 4.o piso.

Alberto Larenas F.
INGENIERO
Claras 162. Casilla 420. Santiago.

Enrique Latourcade A.
Edificios económicos, chalets modernos, presupuestos detallados, planos. Casilla 715. Compañía 1290.

Domingo Matte Larraín
INGENIERO CIVIL
Agustinas 1319.

Luis Elías Montalva C.
INGENIERO AGRONOMO
Huérfanos 1223. Casilla 1422.

Eduardo Tasso
Construcciones económicas en concreto impermeables. Edificios para ventas. Agustinas 1260.

Concreto armado
SISTEMA VICTOR AUCLAIR
Oficinas: Bolsa de Comercio números 219 y 220 de 4 a 6 P. M.

OFICINA TECNICA
LORENZO CLARO LASTARRIA
Ingeniero civil
Morandé 235. Teléfono 1968. Casilla 4491.

ENRIQUE TORRES
ARQUITECTO
Oficina. Galería Alessandri 3 A. Teléfono 275 Central.

Bolsa de Comercio

CORREDORES

Carlos Romero A.
170-Bandera-170. Casilla 2873. Acciones y bonos.

Gustavo A. Gana
202-Bandera-202. Compra-venta de acciones y bonos; contratación de préstamos y conversiones de deudas. Teléfono Inglés 866. Casilla 3456.

Víctor Manuel Arce E.
AGENTE COMERCIAL
Representaciones, Importaciones y Exportaciones, Despachos de Aduana. Estado 91. Oficina 23, casilla 1069. Teléfono 2818. cable Virarce.

Luis Ramírez Sanz
y Augusto Ovalle Castillo
Bandera 51—55. 2511-Teléfono Inglés 2511.

Florencio Villamil y Cía.
ACCIONES Y BONOS
1120-Agustinas-1120. 2664-Teléfono Inglés 2664. Casilla 878.

Raimundo Ureta E.
ACCIONES Y BONOS
Agustinas 1085. Teléfono 996. Casilla 1840.

MATRONAS

Celia Castillo
CLINICA PRIVADA
Atiendo llamados fuera de Santiago. Unión Americana 32.

Clínica Privada de Obstetricia
Señora Reyes. Matrona Ginecologista. Dormitorios higiénicos. Establecimiento montado según últimos adelantos. Atendido por dos cirujanos especialistas. Recibo enfermas todas partes del país. Curaciones internas. Partos indoloros, absoluta seguridad. Precios módicos. Consultas gratis, Esmeralda 636.

Mme. E. Fragnaud
MATRONA FRANCESA
Consultas: 1 a 4. Maestranza 461.

Amelia Gutiérrez
MATRONA
Curaciones internas, operaciones. Recibo pensionistas.—Santa Rosa 366.

Matrona Enfermera
Atiende enfermos día y noche. Inyecciones. Juárez Corta 536.

Julia Moreno
MATRONA
Clínica. Pensionistas. Partos indoloros. Curaciones internas. Coquimbo 1179.

Laura Ríos de N.
MATRONA
Curaciones internas, masajes. Recibo pensionistas. García Reyes 736.

Mercedes Rojas
MATRONA
San Diego 932. Recibo enfermas cualquier tiempo. Curaciones internas, precios módicos.

Carmela Toro G.
MATRONA
Recibe pensionistas. Chacabuco 662.

Fidela Uribe
MATRONA
Ex-jefa Maternidad
Enfermedades internas de señoras, recibo pensionistas. Alameda 24-A. Consultas: 1-4.

CLINICA
Ana G. Vargas Barrera
Partos, enfermedades señoras. Recibo pensionistas. Cochrane 985.

Hortensia G. de Pérez
MATRONA
Serrano 584. Consultas y curaciones internas. Enfermas pensionistas.

VARIOS

Luis Ayala C.
Compra-venta de propiedades. Préstamos Hipotecarios. Comisiones en general. Catedral 1131. ofic. 4.

Antigua Tintorería Francesa
AGUSTIN CHANCOGNE
Se tiñe y se limpia toda clase de ropa en negro y colores, no tiene sucursales. MONEDA 2202.

MASAJE SUECO
Gimnasia médica, para enfermedades articulares, musculares, parálisis, reumatismo, neuralgia, estitiquez, obesidad, mala circulación, etc. Tratamiento científico para desviación espina dorsal. Sólo a señoras y niños. — Hanna Widen, titulada en Estocolmo. Claras 46. Consultas: 1 a 3.

Consultorio Médico para Señoras
Vello.—Extracción segura por señoritas, competentes bajo vigilancia médico. Masaje, gimnasia, hidroterapia, electricidad, etc. Trátanse niños mal desarrollados, anemias, estitiquez, reumatismo, obesidad, enfermedades respiratorias, digestivas; defectos pecho, columna vertebral o cara, como cutis seco o grasoso, espinillas, lunares, cicatrices, etc. Masaje de belleza, manual y eléctrico. Santo Domingo 848 entre 21 de Mayo y San Antonio. Consultas: mañana y tarde.

MASAJE
S. N. HAYASHI
Médico masajista. Estudios en Japón. Especialidad enfermedades. Reumatismo, Estitiquez, Articulares, Musculares, Parálisis. Consultas: 2 a 4. Claras esquina de Monjitas.

Masajes, gimnasia médica
Jules Bondallaz
Masajista suizo. A. Prat 346. Consultas 2 a 4.

Academia Dactilográfica Yost
GALERIA ALESSANDRI
Tarifa mensual, 6 pesos. 0215-29-i

Instituto de Belleza
Elva S. de Tagle
Vello. Tratamiento Bizzarnini, extráelo radicalmente, doy prueba. Agustinas 1020.

M. Marín J.
QUIROPEDISTA Y MASAGISTA
Establecido en 1898. Cura toda enfermedad a los pies. Compañía 1020. Teléfono Inglés 1871. Consultas de 3 a 5. A domicilio de 7 a 11 A. M.

Zurcidos Invisibles
Especialidad virar trajes caballeros. Cóndor 1153.

Amalia Acevedo de L.
PROFESORA DE PIANO
Estudios en Europa. San Francisco 211. 1282-31-c

Armando Carvajal
PROFESOR DE VIOLIN
Elena Carvajal
PROFESORA DE PIANO
Diplomados en el Conservatorio Nacional de Música. Ordenes: Casilla 2996.

Profesora de Canto
MERCEDES NEUMANN
Titulada en el Conservatorio Nacional, Santa Victoria N.o 358.

Julia Pemgean Guillen
Profesora de piano y única diplomada del Curso Superior de Violoncello del Conservatorio Nacional de Música. Teatro Unión Central.

Ruperto Tapia Miranda
1150 Agustinas 1150
Corredor en Propiedades y Comisiones en general. Teléfono 1491.

Masaje, gimnasia médica
JOSE CONCHA
Masajista. Consultas: 8 a 12 A. M. a domicilio 4 a 6 P. M. Tarapacá 840.

MEMORANDUM

TURNO MEDICO DESDE EL 21 AL 28 DE ABRIL DE 1918

Servicio médico nocturno permanente

Doctor Guillermo Besoaín, Lira 80.
Dr. Domingo Rojas M., Arturo Prat 841.

Boticas de turno permanente

Botica Alemana, Catedral 1990. Hasta las 12 de la noche.
Farmacia Moderna, San Diego 255. Hasta las 12 P. M.
Botica Española, Ahumada 318. Hasta las 12 P. M.

Boticas de turno semanal

1.a Comisaría, Botica Central, Estado 349.
2.a Comisaría, Botica Rubio, Lira 703.
5.a Comisaría, Botica León, San Pablo 2196.
6.a Comisaría, Botica Moderna, San Diego 255.
10.a Comisaría, Botica Cruz Roja, Independencia 189.
11.a Comisaría, Botica Unión, Delicias 3998.

Practicantes de cirugía menor

Eleodoro Aguilera, Independencia 1286.
Camilo Ortiz, Escanilla 876.
Pedro A. Silva, San Antonio 532.
B. Jofré, Bascuñán Guerrero 544.
Antonio Toro G., Domeyko 273.
Jeremías Aguilera, Girardi 56.

Enfermeras

Laura Araos, Delicias 24, 1363.
Laura Lagos, Alonso Ovalle, Rosa
Ursula Tapia, Avenida del río 1137.
Matilde Viveros, Baquedano 354.
Brígida Farías, Rosas 1819.
Belarmina Mena, López 681.
María S. Briones v. de M., Lord Cochrane 643.
Rosa Sánchez B., Arturo Prat 515.
Magdalena Uribe Uribe, Lord Cochrane 456.
Natalia Ferrux L., Brasil 692.
Micaela M. Gárate, Rancagua 241.
Clotilde González de S., Andrés Bello 555.

Matronas

Sabina Rojas v. de Leiva, Olivos 1177.
Josefina Florax, San Isidro 530.
Beatriz Albornoz, Maruri 482.
Filomena Reyes, Lord Cochrane 1658.
Laura Carreño, Brasil 506.
Amalia de la Fuente, Bezanilla 1333.
Juana Rubio, Toesca 2158.
Julia Cataldo, Gorbea 2536.
María Perrín de T., Molina 148.
Ana Ramírez, Sofía Concha 22.
Trinidad Rodríguez, Maruri 273.
Amelia Matus Fuentes, San Francisco 1438.
Celia Jiménez M., Rosas 2370.
Eduvigis Valdés A., Maruri 789.
Elvira Delgado O., Almirante Barroso 753.
[illegible]ta Pérez v. de Alvarez, Gálvez 727.
Angela González M., Victoria 853.
Liduvina Palma de Osses, Herrera 542.
Carmela Meneses R., Huemul 2110.
Ana Salcedo V., Serrano 620.
Laura Ortiz A., San Francisco 1657.
Zoila Rosa Vidal, Nataniel 974.
Juana Garcés, Víctor Manuel 2011.
Amelia García, Nataniel 413.

Dispensario Municipal de Ojos

21 de Mayo 532. Atendido por el Dr. García C. Funciona los Martes, Jueves y Sábados, de 4 a 5 P. M.

Servicio municipal de vacuna

Oficina Médicos de Ciudad. — Atendido por el vacunador don Guillermo Saavedra, diariamente, de 1 1|2 a 3 y media, excepto los Sábados, de 9 a 12 M. — Atiende también llamados particulares.

Asistencia médica gratuita (partos y niños), del profesor Dr. Rodríguez Barros, Merced 384

Se atiende diariamente, desde las 3 1|2 P. M., a embarazadas, Lunes, Miércoles y Viernes; a niños menores de dos años, proporcionando alimentos y medicinas, Martes, Jueves y Sábados, y a toda hora se dan tarjetas para asistencia a domicilio de las matronas.

Consultorio gratuito para niños menores de cinco años, asistido por el médico de ciudad Dr. Barros Ovalle

Martes y Viernes, de 8 a 9 A. M. Santo Domingo 1243.

Dispensario Sanitario Municipal, nocturno, dirigido por el Dr. Mateo Concha, A. Barroso 820

Funciona los días Lunes, Miércoles y Viernes, de 8 1|2 a 10 P. M.

Turno judicial

Juez del Crimen de Turno, el del primer Juzgado, don Andrés Villagra, Avenida Pedro Valdivia 2203.
Promotor Fiscal, don Adolfo Calderón S., Palacio de los Tribunales, tercer piso.

Médicos de ciudad

Don Francisco Landa Z., Rosas 1050.
Don Pedro N. Barros Ovalle, Santo Domingo 1243.

Médicos legistas

Don Sabino Muñoz Labbé, Lira 71.
Don Luis Quinteros Encina, Alameda 239.
Don Germán Gréve, Agustinas 1954.
Don Rafael Toro Amor, Amunátegui 55.

Domicilios de altos funcionarios

Ministro del Interior, don Domingo Amunátegui S., Manuel Rodríguez 191.
Relaciones, don Guillermo Pereira, San Martín 308.
Justicia e Instrucción, don Pedro Aguirre Cerda, Morandé 432.
Hacienda, don Manuel Hederra, Santo Domingo 1060.
Guerra y Marina, don Luis Vicuña C., Av. Matta 24.
Industria y Obras Públicas, don Francisco Landa, Rosas 1050.
Intendente, don Pablo A. Urzúa, Agustinas 1972.
Secretario, don Francisco Subercaseaux A., Monjitas 375.
Prefecto, don Rafael Toledo Tagle, Santa Lucía 152.
Subprefecto de Orden, don Julio Bustamante, Dieciocho 174.
Subprefecto de Seguridad, don Carlos R. Dinator, Castro 735.
Secretario, don Oscar Honorato Cienfuegos, Rosas 1340.
Capellán, presbítero don Julio Valderrama, Bulnes 332.

Médico del Cuerpo

Don Carlos Molina, San Francisco 159. Todo llamado telefónico deberá hacérsele por intermedio de la Prefectura.

Dentista del Cuerpo

Don Galvarino Ponce, Bandera 537, Teléfono 776.

Abogado del Cuerpo

Don Ernesto Larraín, Catedral 1287. Atiende al personal diariamente en la Prefectura, de 10 a 11 1|2 de la mañana.

Registro Civil

1.a Inspección, Bulnes 350.
2.a Inspección, Alameda 1205.
1.a Circunscripción, Alameda 1211.
2.a Circunscripción, Alameda 1211.
3.a Circunscripción, Alameda 1211.
Comuna de Providencia, Avenida [illegible] Quintas 78.

INFORMACIONES DEL EXTRANJERO

SERVICIO DE NUESTROS CORRESPONSALES ESPECIALES, de The Central and South American Telegraph Co., via Colón, de la Agencia Havas y de la Agencia Americana

LA GRAN GUERRA

Poca actividad hubo ayer en las operaciones de Occidente

COMO EN LAS DOS JORNADAS ANTERIORES, SOLO SE PRODUJERON ENCUENTROS LOCALES EN DIVERSOS PUNTOS DE LA LINEA Y DUELOS INTERMITENTES DE ARTILLERIA.

LOS FRANCO-NORTE-AMERICANOS RECHAZARON UN ATAQUE EMPRENDIDO POR UN FUERTE DESTACAMENTO ALEMAN EN UN FRENTE DE UN KILOMETRO, EN LA REGION DE SACHEPREY.—ESTA ALDEA FUE PERDIDA POR LOS NORTE-AMERICANOS Y RECUPERADA EN COMBATES CUERPO A CUERPO.

EL BOMBARDEO DE PARIS CONTINUA, PERO NO HA HABIDO NUEVAS VICTIMAS.

Tropas inglesas y francesas desembarcan en Mourmansk, en la costa del Mar Blanco, para ayudar a los maximalistas contra la Guardia Blanca Finlandesa.

EL VAPOR ESPAÑOL "LUISA", REQUISADO POR EL GOBIERNO ESPAÑOL, HA SIDO HUNDIDO POR UN SUBMARINO ALEMAN.

En el frente occidental

COMUNICADO NORTE-AMERICANO

CUARTEL GENERAL NORTE-AMERICANO EN FRANCIA 21. —Los alemanes emprendieron ayer un formidable ataque contra las líneas norte-americanas.

Aeroplanos enemigos, volando a baja altura, intentaron desorganizar nuestras tropas de infantería cuando marchaban a repeler el ataque, pero no lo consiguieron y además dos de ellos fueron echados a tierra. Los restantes fueron obligados a tomar la fuga.

El enemigo sufrió pérdidas tremendas, y las líneas americanas, a pesar de sus obstinados ataques, permanecieron enteramente intactas.

El ataque alemán contra la línea norte-americana

Los yanquis pierden y recuperan inmediatamente la aldea de Sacheprey

CUARTEL GENERAL NORTE-AMERICANO EN FRANCIA, 21. —La forma en que se verificó el gran ataque realizado ayer por los alemanes contra nuestras líneas, indica que los enemigos se estaban preparando desde hace tiempo para arrebatar a los norte-americanos sus posiciones.

El cuerpo asaltante estaba formado principalmente por unos 1,200 hombres de tropas escogidas de asalto. El combate se generalizó en un frente de una milla al oeste del bosque de Renners, al noroeste de Toul.

Después de un terrible bombardeo, con granadas de gases asfixiantes y de altos explosivos, se lanzó al asalto la infantería enemiga.

Los destacamentos avanzados penetraron en la primera línea de trincheras y se apoderaron de la aldea de Sacheprey, pero inmediatamente, en furioso combate cuerpo a cuerpo, los americanos reconquistaron la localidad y mayor extensión de terreno que el que habían perdido, estableciéndose en él sólidamente.

Dos aeroplanos fueron derribados por nuestros aviadores.

COMUNICADO FRANCES

PARIS 21. (Oficial). — Ayer hubo grande actividad de artillería en la orilla izquierda del Avre, así como entre Montdidier y Noyon.

Un golpe de mano intentado por el enemigo al norte de Reims, fracasó bajo nuestro fuego.

El combate continuó durante la noche en la región de Sacheprey.

En este punto volvimos a tomar casi la totalidad del terreno perdido.

Varias unidades norte-americanas que luchan al lado de las nuestras rechazaron un vigoroso ataque alemán en el mismo sector.

En La Lorena y en Los Vosgos dimos con excelente éxito golpes de mano contra las líneas enemigas.

LA AFLUENCIA DE HERIDOS ALEMANES A BELGICA

Informaciones de un corresponsal holandés

AMSTERDAM 21. — Un corresponsal del "Telegraaf", en la frontera anuncia que la afluencia de heridos alemanes continúa de tal modo que los monasterios, escuelas y hospitales de Bruselas, y los alrededores, están virtualmente repletos.

Agrega que las autoridades alemanes han debido requisar las casas de Halduizinogen y de las comunas y aldeas del sur de Bruselas para alojar a los heridos, y que en la semana pasada hubo días en que entraron 40 trenes con heridos a la estación del norte de Bruselas.

COMUNICADO BRITANICO

LONDRES 21. (Oficial). — El enemigo emprendió anoche un ataque contra un punto situado al sur del Scarpe. Fué rechazado después de un rudo combate.

Una tentativa del enemigo de avanzar al noreste de Ypres fué contenida por la artillería. Ejecutamos con toda felicidad una operación local anoche, cerca de Robecq. Muchos soldados enemigos fueron muertos y algunos cayeron prisioneros.

La artillería enemiga ha desplegado cierta actividad en los sectores del Somme y el Ancre, y cerca del canal de La Bassée.

SE REANUDA EL BOMBARDEO EN LA REGION DE PARIS

PARIS 21. — Toda la región de la capital ha sido sometida nuevamente al bombardeo de la artillería de largo alcance de los alemanes.

La detención de la ofensiva alemana

Consideraciones de "Le Temps"

PARIS, 21.— "Le Temps" comenta el estado de las operaciones militares y dice:

"La lucha ha disminuido en una forma apreciable. El enemigo respira un poco mientras espera la llegada de nuevas ayudas con las cuales espera probablemente quebrantar la resistencia contra la cual se ha estrellado. Los aliados están seguros de poder resistir nuevos intentos por mucho tiempo más.

30 días de batalla continúa, lejos de quebrantar, estrecharán más los lazos de los que combaten por una misma causa, con lealtad, arrojo y valentía.

"La resistencia de los aliados ha sido hasta tal punto eficaz que el mariscal Von Hindenburg se ha visto obligado a detenerse para reconstituir sus masas dislocadas y desorganizadas.

"La última palabra en esta guerra pertenecerá a los que son dueños de mejores recursos, y no parece que éstos son los alemanes.

"Las operaciones en detalle permitieron a los aliados mejorar sus posiciones en varios puntos."

LOS VACIOS EN EL EJERCITO ALEMAN DURANTE LAS ULTIMAS OPERACIONES

GINEBRA, 21. — Según las declaraciones hechas por los prisioneros que se han evadido de los campos de concentración alemanes, los vacíos causados en el ejército teutón durante la actual ofensiva comprenden a 75.050 soldados pertenecientes al landstrunm.

Los guardias de prisioneros han tenido que partir también al frente de batalla, como así mismo un gran número de vigilantes de la frontera.

El transporte de tropasal frente en Francia

Elogios al Estado Mayor

PARIS, 21. — "Le Matin", en un largo artículo expone la obra del Estado Mayor francés en la reciente ofensiva, y elogia las excelentes medidas de precaución tomadas para garantizar el rápido uso de las reservas y de los materiales de guerra.

Dice "Le Matin":

"El Estado Mayor llevó al terreno del combate con una rapidez pasmosa las tropas y los materiales necesarios para el restablecimiento de la situación.

"El movimiento de transportes se efectuó rápidamente, sin molestar el tráfico económico, con la más absoluta regularidad, a pesar de los bombardeos alemanes y de las amenazas de avance."

EL ENVIO DE TROPAS ITALIANAS AL FRENTE DEL OESTE

Comentarios de los diarios franceses

PARIS, 21.— Los diarios continúan comentando y celebrando la venida de las tropas italianas al frente de batalla de Flandes y de Francia.

"Le Petit Journal" dice textualmente:

"Los soldados italianos llegados al frente de Francia son los más aguerridos y valientes de todos. Están bajo el mando de un jefe que es el verdadero símbolo de la nueva e íntima unión entre los aliados."

Para "L'Echo de París" el envío de tropas italianas al frente de Francia es una señal indiscutible de que los destinos de los ingleses, franceses e italianos han sido indisolublemente unidos.

"Le Gaulois", dice:

"Es muy significativo y admirablemente grandioso, la comunión de los pueblos libres que fraternizan en esta lucha heróica que se libra para vencer o morir."

La primera fase de la batalla del oeste

La labor de la aviación alemana y de la aviación aliada.— Comentarios de "Le Journal"

PARIS, 21.— "Le Journal" ha dado término hoy a la publicación de una serie de artículos en los cuales se daba cuenta detallada de la primera fase de la batalla, en cuyo desarrollo se efectuaron dramáticas peripecias; el avance que los alemanes esperaron cesar después de llegar a París se quebrantó ante la muralla de kaki y azul horizonte.

"El Kaiser no tiene reparos en sacrificar sus soldados por cientos y por miles por tomarse a Hazebroucp y a Montdidier. Quiere la rápida victoria total, y si no la consigue batallando contra la carnicería que hacen los aliados, perderá decisivamente la esperanza de obtenerla.

"Ahora, después del primer mes de combate rudo, hemos visto al enemigo fracasar golpe trás golpe, fallar en su objetivo inicial de separar a los franceses de los ingleses, fallar en sus probabilidades de la marcha esencial sobre París y fracasar en su amplio movimiento estratégico, en el cual inmoló inútilmente a sus ejércitos desde el 4 de Abril.

"No es un buen signo, el que un ejército cambie varias veces de objetivos, durante el combate.

"Para nosotros la situación se presenta de un modo simple y claro. Debemos mantenernos hasta el final del asalto sin agotar las reservas.

"Durante estas últimas semanas, nuestros soldados y nuestros oficiales han cumplido en una forma magnífica su deber.

"En el estudio publicado por 'L'Echo de París" sobre la aviación alemana se ha demostrado que el desarrollo de las operaciones aéreas se ha efectuado en una forma penosa. Los alemanes no han conseguido realizar, su plan de coordinar las operaciones aéreas con las operaciones terrestres. Si este plan no ha dado los resultados que el enemigo esperaba es porque no pudo cumplirlo en una forma mejor.

"El fracaso alemán se ha debido únicamente a causas profundas y a deficiencias duraderas.

"Sin embargo, la situación en el frente francés ha sido del todo favorable para nosotros. Las fuerzas de reconocimientos, las de bombardeo y las de caza han desplegado una labor vigorosa y extraordinaria, especialmente los aviones encargados de bombardear las posiciones y concentraciones enemigas.

"La prensa alemana ha continuado publicando una serie de noticias fantásticas sobre el bombardeo de la región parisiense. Los relatos hechos por los diarios alemanes sobre el efecto de los obuses caídos en la capital son espeluznantes."

COMUNICADO BRITANICO

LONDRES, 21.— (Oficial de la noche).— Efectuamos con éxito un combate local en las cercanías de Robecq, y obligamos a las tropas enemigas a desalojar sus vanguardias de ciertos puntos.

La artillería enemiga desplegó cierta actividad, especialmente en esa región, contra la que duplicó sus disparos.

En las demás partes del frente la jornada ha pasado en relativa calma.

LA SEMANA DE CARNE EN PARIS

UARIS, 21.—El dictador de alimentos, M. Boret, con el objeto de economizar en el consumo de carne, instituirá una semana sin carne al mes, empleándose en cambio la carne de caballo.

CONTINUA EL BOMBARDEO DE PARIS

PARIS, 21.—El cañón alemán de largo alcance ha continuado bombardeando la región parisiense, pero sin causar víctimas.

COMUNICADO FRANCES

PARIS, 21.—(Oficial). — Durante la última jornada no se ha librado ninguna acción de infantería de importancia.

Ha habido una actividad recíproca de las artillerías en los frentes del río Somme, del río Oise, del río Avre así como en la orilla derecha del Meuse.

Nuestra línea situada al norte de Sacheprey ha sido íntegramente restablecida.

El enemigo continuó el bombardeo de Reims, en donde causó varios nuevos incendios.

MATCH DE FOOTBALL ENTRE FRANCESES E INGLESES

Triunfo de estos últimos

PARIS, 21.—En el match de football, en el cual se disputaba la copa ofrecida por el rey Alberto de Bélgica, el cuadro francés fué derrotado por los británicos por 5 goals contra 2.

En las ruinas de Reims

El corresponsal de la Agencia Reuter visita la ciudad

LONDRES, 21.—El corresponsal especial de la Agencia Reuter en el Ejército francés ha enviado la siguiente correspondencia telegráfica, con fecha 20 del presente:

"He pasado toda la tarde por las calles en ruinas de Reims. He constatado los destrozos que causó el último bombardeo contra el corazón de la antigua ciudad, que presenta ahora el aspecto de un laberinto de murallas derrumbadas y de habitaciones desmanteladas.

"Prácticamente la ciudad está completamente en ruina, como Ypres, como Babilonia. La catedral ha sido en múltiples ocasiones alcanzada en el último bombardeo, pero sólo por fragmentos de obuses.

"Evidentemente el enemigo no quiere asumir la responsabilidad de la infamia de la destrucción y existen numerosas razones para creer que la catedral será salvada y que escapará a todo daño ulterior.

"Según todas las probabilidades, la catedral será todo lo que quedará del antiguo Reims, porque si los alemanes procuran no destruir la catedral están obligados a disparar contra el centro y la parte norte de la ciudad, y estos barrios están en ruinas.

"Esta tarde los alemanes bombardearon los barrios obreros de la extremidad oeste de la ciudad.

"El enemigo ha declarado que la ciudad de Reims ha sido destruída en represalias por el bombardeo de la estación de Laon por los franceses.

"En otras palabras, los alemanes reclaman el derecho de destruir una ciudad francesa sin defensa, para castigar a los franceses que disparan contra el invasor de su territorio."

COMUNICADO BRITANICO

LONDRES, 21. — (Oficial).— Durante el curso del día, nuestras escuadrillas de aviación arrojaron sobre diversos objetivos enemigos y entre ellos Armentieres, Menin y el empalme ferroviario de Tourout, doce toneladas de bombas.

Seis aeroplanos enemigos fueron derribados y otros tres obligados a aterrizar desamparados. Tres de nuestras máquinas no regresaron a sus bases.

Durante la noche, nuestras escuadrillas bombardearon eficazmente Bapaume, así como los acantonamientos enemigos, los caminos carreteros que conducen al frente de batalla y el empalme ferroviario de Chaulnes. En este último punto nuestros proyectiles provocaron un incendio.

Sobre Juniville, a 20 millas al noroeste de Reims, y en Bethenville arrojamos en total más de 11 toneladas de bombas. Todos nuestros aparatos regresaron indemnes.

La guerra austro-italiana

COMUNICADO ITALIANO

ROMA, 21.—(Oficial).— Nuestros elementos avanzados atacaron con éxito los pequeños puestos avanzados del enemigo en la región de Fano. Dos puestos fueron destruídos y la guarnición de otro obligada a dispersarse.

CONVERSACION DEL REY DE ITALIA CON UN POLITICO NORTE-AMERICANO

Declaraciones del generalísimo Diaz

ROMA, 21.—En los cuarteles generales del ejército, el rey tuvo una conferencia con La Guardia, en la cual dijo a éste:

Gran número de nuestros soldados han vivido en los Estados Unidos, así es que la bandera estrellada de los norte-americanos será recibida con todo agrado entre nosotros.

Los enemigos que se encuentran al frente, detrás de sus trincheras, no han podido convencerse aún que los norte-americanos realmente están cruzando el océano. Algnnos de los propagandistas alemanes han dicho que los norte-americanos no han podido llegar a Europa debido a la campaña de los submarinos. Agregó además el rey que por pocos que fueran los norte-americanos que se enviaran, serían muy bien recibidos en Italia.

El generalísimo Díaz expresó sus deseos de que los Estados Unidos enviaran al frente italiano una poderosa fuerza. Tengo deseos, agregó el general italiano, de verlos combatir al lado de mis soldados. Tengo tanta confianza en las cualidades combativas del ejército norte-americano que estoy ansioso de que lleguen pronto aquí.

DETENCION DE UN NOBLE DERROTISTA

ROMA, 21.—Como consecuencia de haber pronunciado algunas frases derrotistas en el aristocrático Club de Caza, ha sido arrestado el Marqués Giovanni Monforte, napolitano.

El arresto se efectuó en la villa del Príncipe Ruffo Scaletta.

BANDERA DE COMBATE PARA LA BATERIA DE BATTISTI

GENOVA, 21.—Los obreros de los astilleros de Ansaldo entregaron una bandera de combate a la batería Battisti. En la ceremonia de la entrega hará uso de la palabra el señor Mussolini.

LA COMPRA DE MATERIAL DE AERONAUTICA POR ITALIA EN ESTADOS UNIDOS

ROMA, 21.— Después de una prolija investigación sobre la compra de material aeronáutico en Estados Unidos, se esperan el regreso del delegado del Gobierno señor Tozzi, quien será interrogado sobre las declaraciones hechas por el senador Gavazzi.

INTERPELACION POR EL ARRESTO DEL DIPUTADO BUONAMICO

ROMA, 21.—Más o menos veinte diputados han presentado una interpelación al Gobierno sobre el arresto del diputado Buonamico.

El señor Dallolio, probablemente responda a esta interpelación.

MUERTE DE UN POETA EN LA GUERRA

ROMA, 21.—Ha muerto en defensa de la patria el joven poeta y piloto aviador Giovani Costanzo, natural de Génova.

EN LA CAMARA ITALIANA

ROMA, 21.—En la sesión celebrada ayer por la Cámara de Diputados, presidió el señor Marcora.

Al abrirse la sesión, Girardi envió un saludo a las víctimas causadas por las incursiones aéreas del enemigo sobre Nápoles. Al saludo se asociaron los demás miembros del Parlamento asistentes a la sesión.

La Cámara, en su actual período de sesiones, deberá tratar numerosas interpelaciones relacionadas con los aprovisionamientos y consumo del ejército.

El señor Crespi promueve un largo incidente sobre la propaganda derrotista que dijo se efectuaba en una de las escuelas náuticas del reino. El Ministro de Marina le respondió que ese asunto estaba entregado en manos de la autoridad judicial.

En la sesión celebrada ayer se aprobaron numerosas leyes sobre asuntos de menor importancia.

TROPAS DE LA ENTENTE LUCHAN AL LADO DE LOS MAXIMALISTAS EN MOURMANSK

Rechazo de la Guardia Blanco de Finlandia

MOSCOU 21. — Las tropas de la Guardia Roja de Mourmansk están operando junto con las fuerzas franco-británicas, bajo la dirección del Departamento de Guerra del Soviet, de Mourmansk. Este departamento está formado por miembros franceses, británicos y rusos.

Las tropas de la Guardia Blanca finlandesa atacaron el ferrocarril de Mourmansk cerca de Kem, situado a 270 millas al sur de Mourmansk y a 200 millas a oeste de Arcangel. Los finlandeses fueron rechazados por las fuerzas de la Entente.

Los maximalistas y las tropas extranjeras marchan en perfecta armonía y todos los residentes en la costa del Mar Blanco aprecian debidamente la ayuda de la Entente, que ha contribuído a salvar ese distrito del saqueo y dominación de la Guardia Blanca.

La situación en Rusia

Desde Petrogrado

Interrupción de los ferrocarriles entre Petrogrado y Finlandia. — Arresto de un jefe de la Guardia Roja. — Movimiento contra-revolucionario alemán en Saratoff y Samara

LONDRES 21. — La Agencia Reuter ha recibido de Petrograd la siguiente información:

"Las comunicaciones ferroviarias entre Petrograd y Finlandia se han interrumpido, aparte de las líneas que van de Petrograd a Viborg, que es la única ciudad de importancia que todavía está en manos de la Guardia Roja.

Estas fuerzas han detenido a su comandante en jefe, a quien acusa de incompetencia y de ser responsable de las terribles pérdidas sufridas por el cuerpo.

Se anuncia que los alemanes se encuentran a 100 verstas de Briansk, que empieza a ser evacuada por los rusos.

Las Legaciones de Austria y Alemania se han dirigido al Gobierno ruso para pedirle que adopte medidas con el fin de poner término a la propaganda socialista en los campos de prisioneros, previniéndoles que dicha propaganda puede tener por resultado fomentar revoluciones en Austria-Hungría.

La Agencia Maximalista de Informaciones anuncia que los alemanes colonos de los Gobiernos de Saratoff y Samara están preparando activamente un movimiento contrarevolucionario".

EL TRASLADO DE LOS PRISIONEROS ALEMANES EN LA SIBERIA

Mensaje del Ministro de Relaciones ruso al Gobierno alemán

MOSCOU, 21.— El Ministro de Relaciones Exteriores de Rusia, Tchitcherin, envió un mensaje inalámbrico al Gobierno alemán, manifestándole que se habían tomado todas las medidas del caso para hacer más rápidamente el traslado de todos los prisioneros alemanes que se encuentran en la actualidad en la parte oriental de Siberia.

COMBATES ENTRE ARMENIOS Y TURCOS

LONDRES, 21.—Un telegrama llegado de Tiflis dice:

"Se han librado violentos combates entre los armenios y las fuerzas turcas en dirección de Sarikanisvan. Los armenios habrían rechazado a los musulmanes hacia Bakou y habrían reconquistado algún terreno."

TROPAS FRANCO-BRITANICAS DESEMBARCAN EN MOURMANSK

MOSCOU, 21.—Los anglo-franceses desembarcaron en Mourmansk, con el objeto de reforzar al destacamento de infantería de marina que desembarcó hace varias semanas.

Las tropas de la Entente cooperarán a los maximalistas para repeler los ataques que la Guardia Blanca finlandesa ha efectuado contra el ferrocarril de Mourmansk.

MASACRES EN KHERSON.

Asesinatos de burgueses

PETROGRAD, 21. — En Kherson, después de haber sido abandonada la ciudada por los alemanes, se produjeron masacres en las cuales fueron asesinados varios oficiales del ejército ruso y algunos "burgueses".

EN VIBORG COMBATE LA GUARDIA BLANCA CONTRA LA ROJA

PETROGRAD, 21. — Ha continuado la encarnizada lucha, comenzada ayer al norte de Viborg, entre la Guardia Blanca y la Roja.

Los disturbios anarquistas en Moscou

Medidas adoptadas por los maximalistas

MOSCOU, 21.— Las tropas del Soviet han tomado todas las medidas necesarias para evitar el estallido de un complot organizado por el elemento anarquista. Todos los miembros de las organizaciones anarquistas han sido obligados a abandonar la ciudad. Automóviles armados recorren las calles y en los palacios que han sido demolidos y que en un tiempo fueron los cuarteles generales de los anarquistas, se han establecido guardias.

Los detalles sobre los recientes disturbios demuestran que entre muertos y heridos, las desgracias personales ascendieron a más de cien. La mayoría de éstos eran anarquistas. Gran cantidad de dinero y muchas alhajas fueron encontradas en los cuarteles anarquistas.

Las autoridades maximalistas han publicado carteles, pidiéndole a todas aquellas personas cuyas viviendas fueron saqueadas, visiten la prisión del Kremlin a fin de que identifiquen a los ladrones. Como 300 anarquistas han sido arrestados.

LOS REFUGIADOS RUSOS

Privaciones porque atraviesan

MOSCOU, 21.—El Ministro de Relaciones, Tchitcherin, envió nuevamente un mensaje inalámbrico al gobierno de Berlín solicitando un permiso especial para que todos los refugiados llegados de Vitebsk,

¡GUERRA AL FRIO!

Tenemos el mejor de los

RADIADORES A GAS

únicos en plaza.

En artículos de calefacción también tenemos

RADIADORES ELECTRICOS

..Estufas a gas y estufas a parafina.

Morrison & Co.

AHUMADA 65, 67 Y 77. — CASILLA 212. SANTIAGO

CASA E. TURRI

BUENOS AIRES, Galería Güemes

:: LOTERIAS ::

A SORTEARSE EN MAYO

DIA 8: DE $ 150,000 NACIONALES

El billete ENTERO: a $ 35 nacionales, 60 chilenos ó 77 francos.
El DECIMO de billete: a $ 5 nacionales, 8 chilenos ú 11 francos.

DIA 15: DE $ 80,000 NACIONALES

El billete ENTERO: a $ 19 nacionales, 30 chilenos ó 42 francos.
El QUINTO de billete: a $ 5 nacionales, 8 chilenos ú 11 francos.

DIA 23: DE $ 200,000 NACIONALES

El billete ENTERO: a $ 48 nacionales, 80 chilenos ó 106 francos.
El DECIMO de billete: a $ 6 nacionales, 10 chilenos ó 14 francos.

DIA 31: DE $ 80,000 NACIONALES

El billete ENTERO: a $ 19 nacionales, 30 chilenos ó 42 francos.
El QUINTO de billete: a $ 5 nacionales, 8 chilenos ú 11 francos.

La CASA E. TURRI remite a Chile estos billetes a VUELTA DE CORREO en carta certificada y lacrada.

Las remesas en pago de los billetes de la Lotería Nacional Argentina pedidos pueden hacerse: por giro postal en FRANCOS, letra bancaria en NACIONALES, enviando el dinero efectivo en billetes chilenos en carta certificada y lacrada, o tomando un giro postal o telegráfico pagadero en moneda corriente en la

Casa E. Turri. - Santiago

PASAJE BALMACEDA N.o 10. — CASILLA, CORREO: 3217.

CASA E. TURRI. - Buenos Aires

GALERIA GÜEMES

25-4

LIBRERIA Y CASA EDITORIAL "MINERVA" - Ahumada 39 y 43 - Teléfono 300

Esta **LIBRERIA** está en condiciones excepcionales para atender los pedidos de Provincias, Colegios y Librerías, pues tiene la **exclusividad de la venta** de los siguientes textos escolares:

De Victoriano de Castro:
Silabario educativo ... $ 0.60
Aritmética, tomo I ... 1.20
Aritmética, tomo II ... 1.40
Aritmética, tomo III ... 1.40
Aritmética, tomo IV ... 2.00
Aritmética comercial ... 5.00

De M. Guzmán Maturana:
Primer Libro de Lectura ... 3.00
Segundo Libro de Lectura ... 3.00
Tercer Libro de Lectura ... 3.50
Cuarto Libro de Lectura ... 4.00
Quinto Libro de Lectura ... 5.00
Lecciones de Ortografía ... 2.50
Lecciones de Métrica ... 2.00

De Benjamín Mardones:
Libro de Lectura para la enseñanza comercial ... 2.50
Manual de correspondencia comercial ... 2.50

De Carlos Vicuña Fuentes:
Análisis Lógico ... 2.00

De Francisco Zapata Lillo:
Chrestomathie francaise (para quinto y sexto años de humanidades), publicada por La Editorial "Minerva" ... 8.50

De Euardo Robinson:
The Liceum Reader ... 2.50
Appendix to Liceum Reader ... 1.00

De Enrique Everding:
Lectura alemana, tomo I (publicados por la Id. id., tomo II Editorial Minerva 2.50

De Merimée, Traduc. de Nercasseau y Morán:
Historia de la literatura española ... 5.00

De Luis Galdames:
Estudio de la Historia de Chile ... 5.00

De Ismael Gajardo:
Geografía Física ... 5.00

De J. F. González Rocuant:
Geografía Física ... 2.00

De Juan N. Meneses:
Geografía de Chile (recién publicada por la Editorial "Minerva") ... 3.50

De Proschle y Poenisch:
Algebra para IV, V y VI años ... 3.50

De Proschle y Yáñez:
Algebra, 4.o año ... 2.00
Aritmética, 1.a preparatoria ... 1.80
Aritmética, 2.a preparatoria ... 1.50
Aritmética, 1er. año humanidades ... 2.00
Aritmética 2.o año humanidades ... 1.80
Aritmética, 3er. año humanidades ... 2.50
Geometría, 2.o año humanidades ... 2.50
Geometría, 3er. año humanidades ... 3.50

De Mardoqueo Yáñez:
Algebra y Geometría, 4.o año ... 1.80
Algebra y Geometría, 5.o año ... 4.50
Algebra y Geometría, 6.o año (por salir) ... 5.00
Algebra completa ... 3.00
Nociones de Contabilidad ...

De Ziegler y Gostling:
Física Experimental, tomo I (por salir) ... 5.00
Física Experimental, Tomo II (por salir) ... 9.00

De Berendique y Donoso:
Química inorgánica, Tomo I ... 2.80
Química inorgánica, Tomo II ... 2.80
Química inorgánica, Tomo III (por salir) ... 2.80
(Publicadas por la Editorial "Minerva").

De Alcayaga y Flores:
Instrucción Cívica (publicada por la Editorial "Minerva") ... 4.50

De Ismael Parraguez:
Serie de 7 libros de canto, c|u. a ... 1.00
Cancionero del Scout ... 1.00
Historia de la música ... 2.00
Metodología del canto ... 1.00

De Roberto Burr:
Química Orgánica para VI año (acaba de salir) 3.50

De Reyé y Varela:
Gramática Francesa ... 2.50

La Librería "Minerva" remite los textos escolares que se le pidan, aunque de ellos no tenga la exclusividad de la venta, a los precios fijados por los autores. **M. GUZMAN MATURANA - Santiago, Casilla 1419**

2759-22-d

Mohileff y Smolensk, puedan entrar en Lithuania y Polonia. La primera solicitud enviada a Berlín ni recibió contestación alguna. En la actualidad miles de refugiados se encuentran sufriendo grandes privaciones debido a la escasez de alimentos.

La situación industrial y financiera de Rusia

Informe presentado por el Ministro de Finanzas

MOSCOU 21. — Gukovsky, Ministro de Finanzas, informando al Comité Central Ejecutivo de los Soldados-Obreros, sobre las condiciones financieras del país, dice que los gastos de lo que resta del año pasado ascenderán a la suma de 40,000.000,000 de rublos y las entradas a cerca de 2,300.000,000 de rublos, sin que exista ninguna otra fuente de recursos ni sea posible tampoco levantar nuevos empréstitos. Agrega en su informe el Ministro de Hacienda, que antes de la guerra, Rusia ocupaba el tercer lugar entre las naciones por la cuantía de sus entradas, las que en su mayoría se derivaban del monopolio del Gobierno sobre el vodka".

Los ferrocarriles en la actualidad transportan el 70 por ciento de la carga, libre de todo flete. Los salarios de los empleados han aumentado asimismo en un ciento por ciento y las horas de trabajo han sido considerablemente reducidas.

El Gobierno central no ha podido cobrar las rentas de los impuestos, debido a que los soviets de los distritos locales, imponen contribuciones a su voluntad empleando el dinero en sus propios asuntos.

En su informe el Ministro de Finanzas pinta la situación industrial de Rusia con los más negros colores. La fábrica de locomotoras de Sormoff construye en la actualidad solamente dos locomotoras diariamente en vez de 18 que fabricaba anteriormente, haciendo que el costo de cada máquina suba de 600,000 rublos.

Es urgente, agrega, el reorganizar los servicios administrativos. Al efecto, presentó un plan de reformas mediante las cuales se podrían reducir grandemente los gastos.

COLISION ENTRE MAXIMALISTAS Y CAMPESINOS EN NOVONIKOLAVISK

TOKIO, 21.—Se ha producido una seria colisión entre los maximalistas y los campesinos de Novonikolavisk.

Economía y finanzas en la guerra

EL OCTAVO EMPRESTITO ALEMAN

AMSTERDAM, 21.— El octavo empréstito alemán alcanzó a más de 14,550.000,000 de marcos, excluyendo las cantidades subscriptas en otros empréstitos y que han sido ofrecidas para convertirlas al actual.

La situación económica de los Imperios Centrales después de la guerra.

Consideraciones pesimistas de "Die Arbeiter Zeitung"

WASHINGTON, 21.—Oficialmente se comunica de Francia que, a pesar de la forma cómo los alemanes comunican al Austria los resultados de su ofensiva, la situación para la monarquía austriaca es muy difícil y se encuentra en la actualidad luchando con graves dificultades en la Bohemia. Asimismo agrega la información que entre los yugo-slavos el descontento aumenta de día en día y aún una decisiva y rápida victoria de los alemanes no podría aliviar mucho la situación.

De esta opinión es también "Die Arbeiter Zeitung", que dice en un artículo:

"Después de la guerra continuaremos siendo deudores de Francia y de Gran Bretaña, deuda que alcanzará a grandes sumas, pues nuestra agricultura precisa máquinas; en América tendremos asimismo que adquirir fosfatos; en los Estados Unidos, algodón; en Australia y Sud-Africa, lana; en Rusia, cereales; en los Estados Unidos, y en la República Argentina, harinas; en el Brasil, café; en el Congo, la goma, etc., etc.

Por todos estos artículos nosotros deberemos pagar a otras naciones el valor del transporte y el de su adquisición, lo que se elevará a crecidas cantidades.

Pero, ¿cómo deberemos pagar todos esos millones en oro sin tenerlo, siendo, además, nuestras exportaciones insignificantes comparadas con las importaciones?

Uno de los medios que se han indicado es el de levantar un empréstito en el extranjero.

Un empréstito por varios miles de millones de marcos significa solamente restablecer el intercambio; pero, ¿quién prestará esas cantidades a Alemania?

Tenemos ya bastante que hacer para cubrir anualmente las amortizaciones e intereses de nuestra deuda de 1,300 millones que tenemos contraídas con las naciones de Holanda y Suiza.

Nuestro futuro económico depende enteramente de los mercados monetarios norte-americanos, y de sí ellos estarán o nó abiertos para Alemania, pues en ningún caso podríamos obligar a Alemania a que nos preste dinero.

Los soldados de Von Hindenburg no podrán llegar hasta el otro lado del océano. La única manera de que nosotros tengamos los miles de millones que necesitaremos para después de la guerra es procurando entablar relaciones amistosas con los Estados Unidos".

El próximo presupuesto de Gran Bretaña

Medidas económicas para salvar el déficit.—Aumento de la tasa de los impuestos

LONDRES, 21.—La ley de presupuestos que se presentará a la consideración de la Cámara de los Comunes el Lunes será el presupuesto más elevado de que jamás haya conocido el Parlamento.

Los gastos del año fiscal son estimados en 3,000.000,000 de libras esterlinas.

Las entradas, según la última tasación, se estiman en 750.000,000 de libras esterlinas, resultando así un déficit de 2,500.000,000 de libras, el que será cubierto por medio de empréstitos, lo que hará aumentar la tasa de los impuestos.

Se espera que se introducirán modificaciones principalmente en los impuestos de carácter suntuarios.

Los derechos a los trajes valiosos, joyas y objetos de arte serán asimismo incluídos en el proyecto de reforma. Se cree que no se aumentará la tasa al impuesto sobre los excesos de ganancia como tampoco el que grava al tabaco.

LA CUESTION DE LOS CONSUMOS EN LA CAMARA ITALIANA

ROMA, 21.— Hoy se reunió la Cámara de Diputados, bajo la presidencia del señor Alessio.

Continúan desarrollándose las interpelaciones sobre la política de alimentación.

El señor Pietravalle presenta una moción en que, considerándose la importancia física y moral que hay en que exista una distribución disciplinada y metódica de los consumos, se invita al Gobierno a tener mayores y mejores medios de provisión, y una eficaz política en este ramo.

Explicando su moción, el señor Pietravalle pone en evidencia la dificultad que hay para alimentar al pueblo y dice que es mayor que la que sufren los pueblos aliados, e insiste en la necesidad de estabilizar las compras y la distribución de alimentos. Recomienda la institución de cocinas colectivas y la distribución del aceite a precios razonables. Encarece la conveniencia de mantener una eficiente política de alimentación, para mantener al pueblo italiano fuerte para llegar a la reconquista de las tierras oprimidas y a la victoria de los derechos de Italia.

El señor Ferri (Giacomo) dice que las dificultades actuales provienen de una falta de acuerdo con los aliados en el momento de entrar al conflicto. Estima a los especuladores rapaces y declara que debe sofrenárseles con mano de hierro si se desea evitar horas obscuras al país.

Schiavon recomienda facilitar el expendio de consumos, especialmente en las localidades de la zona de guerra.

SALVO-CONDUCTO A LOS BARCOS PORTADORES DE TRIGO PARA SUIZA

Negociaciones entabladas con Alemania

BERNA, 21.—Una nota semi oficial publicada hoy, manifiesta que Alemania se encuentra dispuesta ahora para conceder, bajo ciertas condiciones, el salvo-conducto necesario a los barcos norte-americanos que traigan mercaderías y trigo en especial, destinado al consumo de Suiza. Los barcos portadores de esos socorros deberán recalar en los puertos situados fuera de la zona del bloqueo submarino.

Las negociaciones entre Suiza y Alemania continúan aún.

LA LISTA RESTRICTIVA DE IMPORTACIONES EMPEZARA A REGIR DESDE EL 13 DE MAYO

WASHINGTON, 21. — La nueva lista restrictiva de las importaciones será puesta en vigencia desde el 13 del próximo mes de Mayo. Se ha agregado a la lista el quebracho, excepto aquel que sea traído como carga en el puente de los barcos. También el talco ha sido incluído en la mencionada lista, excepto aquel que venga del Canadá.

El escándalo Bolo-Bajá

INVESTIGACION EN EL PARLAMENTO

Las compras de municiones de Italia en los Estados Unidos

ROMA 21. — En la próxima sesión del Parlamento se discutirán las compras de municiones efectuadas por Italia en los Estados Unidos. Se hará una completa investigación sobre ellas.

Entrevistado Marconi a este respecto, dijo:

"Mis intenciones son las de que en este asunto las investigaciones se agoten, demostraré que poseo el suficiente valor para hacer frente a los hechos".

La guerra germano-americana

UN DIARIO ALEMAN SUSPENDE SU PUBLICACION EN NUEVA YORK

NUEVA YORK 21. — El "Deutsche Zeitung", periódico alemán que se publica en esta ciudad, publica un aviso en que anuncia que suspenderá su publicación desde el Lunes, y explica que ha llegado el tiempo en que el periódico debe hacer ese supremo sacrificio en favor de la unión nacional americana.

MEDIDAS PREVENTIVAS CONTRA LAS MUJERES ENEMIGAS, DICTADAS EN LOS ESTADOS UNIDOS

WASHINGTON, 21.— El Presidente Wilson ha dictado una proclama refiriéndose a la reciente ley dictada por el Congreso, según la cual las mujeres austro-alemanas serán sometidas a las mismas restricciones impuestas a los hombres; dice que esta medida tiene por objeto el evitar todo medio de comunicación o daño a los aliados.

La ley será aplicada a toda mujer de más de 14 años de edad. Se estiman en cerca de 400,000 mujeres austro-alemanas las que residen en los Estados Unidos.

La guerra en el Mar

Encuentro naval frente a Heligoland

Información británica

LONDRES, 21. — (Oficial). — Fuerzas ligeras británicas lograron ayer entrar en contacto con las fuerzas similares del enemigo, situadas detrás de la zona de minas de la batalla de Heligoland. Ambas escuadrillas se cambiaron algunos disparos con los cañones de largo alcance.

Un contra-torpedero enemigo fué alcanzado por nuestros proyectiles. Todas nuestras naves regresaron indemnes a su base.

COMENTARIOS DE "EL PAIS" SOBRE EL TORPEAMIENTO DEL "LUISA"

MADRID, 21.— "El País", comentando el torpedeamiento del vapor "Luisa" por un submarino alemán, dice que este hundimiento es más grave que los anteriores porque en este caso se trata de un buque requisado por el Estado, convertido en nave de guerra y cuyos tripulantes son soldados.

EL CRUCERO TURCO "HAMIDIEH" LLEGA A ODESSA

PETROGRAD, 21. — Se informa que el crucero turco "Hamidieh" y dos torpederos han llegado a Odessa.

La entrega de barcos mercantes! del Japón a los Estados Unidos

Condiciones en que se hará

TOKIO, 21.— Las negociaciones entabladas hace algún tiempo entre el Embajador norte-americano y el gobierno japonés referentes a la entrega de barcos mercantes a los Estados Unidos han llegado a buen término. Se le entregarán a los Estados Unidos 514,000 toneladas de vapores para que los usen mientras dure la actual guerra.

En el presente mes se dará comienzo al envío de los barcos convenidos a Norte-América y continuará hasta Junio de 1919. Los barcos han sido colocados en tres categorías: los primeros 24, con 150,000 toneladas, han sido fletados por intermedio del gobierno japonés al departamento de navegación de los Estados Unidos por un período de 6 meses. Los buques deberán ser enviados entre los meses de Abril y Mayo. La diferencia entre el flete pagado por los aliados y el que pagará Norte-América, es cerca de 18 millones de yens, los que serán pagados por el gobierno del Japón a los propietarios de los barcos.

La segunda categoría comprenderá quince barcos de 12,000 toneladas, recién o parcialmente construídos.

La tercera categoría de barcos comprenderá a 27 vapores con un total de 234,000 toneladas; estos barcos serán construídos en el Japón entre los meses comprendidos entre Enero a Junio de 1919. Los Estados Unidos comprarán estos navíos al precio de 175 dólares la tonelada, y admitirán una tonelada de acero por dos toneladas de capacidad de embarque. El término medio de desplazamiento de los nuevos navíos será el de 8,000 toneladas para cada uno.

La América Latina ante la guerra

RESOLUCION DEL PARTIDO LIBERAL CUBANO

LA HABANA 21. — El Comité Nacional del Partido Liberal ha aprobado una moción en que, al disolver la institución, se adoptará una resolución de simpatía y adhesión a la causa de los aliados.

Las discusiones sobre paz

La resolución pacifista del Reichstag

El Gobierno gestiona una reconsideración

AMSTERDAM, 21.—"Die Reinische Westafalische Zeitung" publica la siguiente información:

"El Gobierno alemán ha entablado negociaciones con el Reichstag a fin de conseguir que éste vuelva sobre sus pasos en lo que se refiere a la resolución pacifista adoptada por la mayoría de los partidos en la sesión celebrada en 19 de Julio de 1917.

"En su nota oficial al Reichstag, el Gobierno manifiesta que no es propio ni conveniente que esa institución tome una resolución definitiva a este respecto, ya sea para ante los ojos del pueblo germánico o ante las naciones extrañas."

ORDEN DEL DIA DE LOS RADICALES - SOCIALISTAS FRANCESES

PARIS, 21.—El comité ejecutivo del partido radical-socialista adoptó una orden del día por la cual el partido saluda con emoción el heroismo de los soldados de la república y de las naciones aliadas y se asocia a los votos del Congreso de Roma sobre la libertad y la independencia de las naciones oprimidas por los imperios centrales, y se censuran los atentados criminales y las violaciones de las leyes internacionales realizadas por los alemanes.

La orden del día de los radicales socialistas pide la cooperación de todo el mundo contra la política de conquistas de los alemanes, hasta que una paz de justicia sea capaz de protejer a la humanidad.

El príncipe Lichnowsky se encontrara prisionero en Silesia

GINEBRA, 21. — "Das Düsseldorff Tageblatt" trae la siguiente información:

"El príncipe Lichnowsky, antiguo Embajador de Alemania en Gran Bretaña, se encuentra prácticamente prisionero en su castillo de Silesia. La policía lo vigila, debido a que se descubrió un plan suyo para escaparse a Suiza.

En los Balkanes

COMUNICADO ITALIANO

ROMA, 21.—(Oficial).— En el frente de la Macedonia, durante la noche del 18, algunos destacamentos enemigos atacaron nuestras posiciones de la colina 1050. Los enemigos fueron detenidos por medio de disparos de barrida y por contra-ataques. Las tropas enemigas tuvieron que replegarse con gruesas pérdidas.

EL AVANCE ANGLO-GRIEGO EN DIRECCION A SERES

ATENAS, 21.—Los diarios comentan con entusiasmo el avance de 10 kilómetros efectuado por los anglo-griegos en dirección a Seres y la captura de 11 aldeas durante las operaciones del 15 de este mes.

Los diputados enviaron un telegrama de felicitación a las tropas.

COMUNICADO BRITANICO

LONDRES, 21. — (Oficial).— En el frente de la Macedonia, en la margen izquierda del río Struma, el enemigo bombardeó enérgicamente las aldeas que capturamos el 15 de Abril por medio de las tropas anglo-griegas.

Se han librado acciones de artillería en diversas partes de los sectores de Doiran y de Vardar.

Los serbios que operan en dirección de Sborsko, rechazaron vigorosamente los puestos avanzados del enemigo y provocaron algunos movimientos en los refuerzos búlgaros que fueron tomados bajo nuestro fuego de artillería.

Informaciones generales

LLEGADA DE LOS SEÑORES ORLANDO Y BIANCHI A PARIS

PARIS 21. — Han llegado a esta capital los Ministros italianos señores Orlando y Bianchi.

LOS MIEMBROS IRLANDESES DE LA CAMARA DE LOS COMUNES CONTRA LA CONSCRIPCION OBLIGATORIA

LONDRES, 21.— Los miembros irlandeses de la Cámara de los Comunes han decidido permanecer en Irlanda durante la crisis provocada por el servicio obligatorio, con el objeto de ayudar a los constituyentes a luchar contra la conscripción.

CONFISCACION DE LAS ARMAS Y MUNICIONES DE IRLANDA

LONDRES, 21.—Por orden del Gobierno la policía procedió ayer a la confiscación de todas las armas y municiones que se encontraban en las armerías de todo el territorio de Irlanda.

LOS MIEMBROS DEL CONSEJO DE GUERRA DE VERSAILLES

PARIS, 21.— El Comité Inter-Aliado de Guerra de Versailles estará compuesto en adelante de los siguientes generales: general francés Berlín, presidente del Consejo, general británico Sackivillest, general italiano Dirobilan y general norte-americano Bliss.

Mensaje enviado por el Canciller Imperial de Alemania al Conde Burian

La participación de la artillería austriaca en la ofensiva del Occidente

AMSTERDAM, 21.—El Canciller imperial von Hertling envió al nuevo premier de Austria la siguiente comunicación telegráfica:

"Desde los cuarteles generales, no lejos del sitio donde se libra la más grande y gigantesca batalla con éxito para nuestras armas, batalla que con toda premeditaión provocaron los enemigos, equivocándose al juzgar nuestra fuerza irreductible que nos habilitará para conseguir la paz, tengo el placer de enviarbs la bienvenida y daros las gracias por la participación que en la batalla le ha cabido a la artillería austriaca. El envío de esas fuerzas es un signo nuevo de la firme alianza que liga a los dos imperios combatientes."

LA ANUNCIADA RENUNCIA DE VON KUHLMANN

Los probables sucesores

AMSTERDAM, 21.—"Die Borsen Zeitung" afirma que la dimisión de von Kühlmann debe esperarse de un momento a otro.

No obstante las afirmaciones en contrario, su probable sucesor será von Helferich. También se habla del almirante von Hitze, Ministro en Noruega.

CARTA SOBRE EL ESPIONAJE ALEMAN

MADRID, 21.— "El Parlamentario" publica una carta del anarquista Miguel Pascual sobre el espionaje alemán que se ejerce a bordo de los buques de la Entente.

LOS TENEDORES DE VALORES RUSOS

MADRID, 21.— Una delegación de tenedores de valores rusos pidieron al señor Dato que interviniera ante el Gobierno ruso, a fin de obtener de éste el pago de los cupones. El Ministro Dato entablará negociaciones, con tal objeto.

MADRINAS DE LOS LEGIONARIOS ESPAÑOLES

MADRID, 21.— Numerosas damas españolas han escrito al duque de Alba, presidente del Comité de acercamiento franco-español, con el objeto de solicitar que se les permita ser madrina de los legionarios españoles que combaten en el frente occidental.

EL KAISER ORDENA NO SACAR LAS CAMPANAS DE LAS IGLESIAS DE BELGICA

AMSTERDAM, 21.— El diario "Maasbode" de Colonia anuncia que como consecuencia de las observaciones del Papa trasmitidas por intermedio del cardenal Von Hartmann, el Kaiser ordenó no sacar las campanas de las iglesias. car las campanas de las iglesias de Bélgica.

REMOCION DEL GENERAL MAURICE

Su sucesor

LONDRES, 21. — El general Maurice actualmente en el Ministerio de Guerra, ha sido ascendido y probablemente ocupará un cargo relacionado con el comando único. Le sucederá el general Radcliffe, actual jefe de la misión militar británica en Italia.

EL BLOQUEO DE LOS PUERTOS ESPAÑOLES

Lo que se dice al respecto en los círculos oficiales de Washington

NUEVA YORK 21. — "The New York Times" ha recibido de Washington la siguiente información:

"El Departamento de Estado no se encuentra en situación de confirmar la noticia referente a que Alemania ha bloqueado los puertos de España. Asimismo declara que no puede asegurar si se debe dar crédito a la información relativa a que la acción del enemigo se extenderá únicamente a todo barco español que parte de los puertos de los Estados Unidos.

El Departamento de Estado ha tenido noticias que dos o tres buques han partido de los puertos de España con rumbo a los Estados Unidos en la semana pasada.

"España, agrega, el informe, necesita con urgencia algodón y espera que una vez que consiga que el enemigo no ataque a sus navíos, los buques españoles reasumirán sus viajes a los Estados Unidos".

SERVICIO POSTAL AEREO ENTRE NIZA Y MARSELLA

PARIS, 21.—Los Departamentos de Correos y de Telégrafos se encuentran empeñados en el estudio de los proyectos de servicios postales aéreos entre Niza, Marsella, Ajaccio y París.

EL ESPIONAJE ALEMAN EN ESPAÑA

MADRID, 21.—"El Sol" declara que un alemán residente en Badrid se encuentra reclutando espías españoles para embarcarlos en los buques aliados.

APERTURA DE LA FRONTERA FRANCO-ESPAÑOLA

MADRID, 21.—El Gobierno francés ha abierto la frontera solamente por 12 horas, con el objeto de permitir el repatriamiento de numerosos españoles.

El fallecimiento del Embajador DE CHILE

Palabras del Secretario de Estado Mr. Lansing a la Unión Panamericana.—Elogiosas expresiones para el señor Aldunate.—La labor del diplomático chileno en favor de la Unión Panamericana.

WASHINGTON, 21.— El secretario de Estado Mr. Lansing, en la reunión que celebró La Unión Panamericana en homenaje a la memoria del señor Santiago Aldunate Bascuñán; pronunció el siguiente discurso:

"Lleno de aflicción, el Consejo Directivo de La Unión Panamericana se congrega en este día para honrar la memoria de uno de sus miembros más capaces y distinguidos.

"Apenas hace unos días que nos reunimos en junta en rededor de esta mesa y con nosotros se hallaba aquel cuya desaparición lamentamos ahora.

"Me impresionaron la penetración de su inteligencia y la pujanza de su personalidad, como sin duda impresionó a todos aquellos que escucharon sus conceptos, la fortaleza de carácter de quien los vertía.

"Duro nos es darnos cuenta de que ese mismo hombre, tan vigoroso, físicamente, en apariencia, y de mente tan activa, pudiera de manera inopinada ser reclamado por la muerte con la rapidez de un relámpago, y que ha herido a nuestro colega en los momentos en que prestaba servicios importantísimos a su país y a la Unión Panamericana, por cuyo bienestar y utilidad demostró el más profundo interés.

"No entra en mis propósitos el hacer el recuerdo de la envidiable carrera del señor Aldunate. Semejante tarea sería inútil ante este Cuerpo que tan ventajosamente conoció la honrosa reputación que supo conquistarse en toda la América y el señalado aprecio en que lo tuvo su Gobierno, y que lo dotes intedan testimonio de sus dotes intelectuales y de la excepcional competencia con que desempeñó los altos deberes del cargo que le fué encomendado.

"Desde su llegada a esta capital, ahora un año, el señor Aldunate manifestó un profundo interés por las labores de la Unión Panamericana. Con su acostumbrada energía, solicitó los medios de acrecentar su utilidad y de convertirla en una institución más vigorosa, y ha sido en los momentos en que se hallaba empeñado en dicha empresa cuando lo ha sorprendido la muerte. Pero antes de su fallecimiento había propuesto él diversas reformas que conceptuaba de beneficio efectivo para las naciones aquí representadas.

"Cuando pasamos revista a los esfuerzos que como miembro de este cuerpo realizó en tan corto tiempo, nos damos cuenta de la pérdida que hemos sufrido y valoramos en justicia el sentimiento de responsabilidad que inspiraba sus actos.

"Con la deplorable muerte del señor Aldunate, Chile se ve privado de los servicios de un diplomático de gran capacidad, y las Repúblicas americanas de un estadista de amplia visión internacional cuyas opiniones eran respetadas y cuya influencia se hacía sentir en todas las cuestiones de mutuo interés para las naciones del hemisferio occidental.

"Me manifestaría indiferente y violentaría no sólo mis sentimientos sino los de todos los miembros del Consejo Directivo de la Unión Panamricana, si no declarase cómo fueron de profundas e inborrables las emociones personales que despertó la noticia de que nuestro amigo y compañero en la causa del Panamericanismo había pasado de la vida activa al reposo de ultratumba.

"El hecho de vernos separados por tal modo de un amigo y compañero, de un hombre cuya mente cultivada y brillante inteligencia impresionaron tan poderosamente a cuantos lo conocieron, arroja una nube de dolor sobre todos nosotros, que así colectiva como individualmente lo lamentamos como compañero y como estadista, en tanto que nuestros corazones se dirigen con profunda simpatía hacia su familia, condenada repentinamente a soportar tan pesada carga de dolor.

"Sin embargo, aún en estos momentos en que nos sentimos embargados por la pena, la memoria de los servicios y de las dotes del señor Aldunate resplandecen por todas partes, derramando sus claridades en medio de la tristeza que nos proporciona su pérdida, iluminando con perenne llama las tinieblas, que ensombrecen los corazones de sus amigos.

"Ojalá que cuantos fuimos sus compañeros podamos servir a nuestros respectivos países y a la América conforme él lo hizo."

ESPAÑA

FALLECIMIENTO DEL SEÑOR COBIAN

MADRID, 20.--Ha dejado de existir el ex-Ministro, Sr. Cobian, que, presidiendo hace dos días una sesión del Consejo Superior de Administración de los Ferrocarriles del Norte, fué víctima de un ataque de hemiplegia.

MADRID, 21.— **Restricción a la exportación de tabaco.** — El Ministerio de Hacienda ha dictado un decreto por el cual se prohibe la exportación de tabaco manufacturado.

MADRID, 21.— **La muerte del señor Labra. — Condolencias del Senado Cubano.** — En la sesión que celebró hoy el Senado, se dió lectura a un cablegrama en que el Senado de Cuba expresa su sentimiento por la muerte del señor Rafael María de Lanra.

Se resolvió responder mediante un cablegrama de agradecimiento:

En seguida el marqués de Cortina protestó por la clausura de la frontera francesa, medida que estima grandemente perjudicial para el comercio español.

El Ministro le responde que el Gobierno francés tiene motivos para cerrar la frontera, y el de España nada puede hacer para evitarlo.

En el Congreso de los Diputados.— En la sesión que celebró hoy el Congreso de los Diputados, el señor Macías formuló una interpelación respecto de las huelgas del personal de aguas de Barcelona y la actuación que en estos movimientos tuvieron las autoridades.

Solicitó la designación de un juez especial y la inspección higiénica de las usinas y los centros en donde viven los obreros.

Durante el debate político que siguió a esta interpelación, el señor Gil y Morte, dedicó un recuerdo a la memoria de Azcárate. Examinó en seguida las crisis pasadas y combatió rudamente la actuación del señor Juan de La Cierva en el Ministerio de la Guerra, en donde, según dijo, el señor de La Cierva produjo un verdadero estado de anarquía. Terminó manifestando que confiaba en la capacidad y en el prestigio del Gobierno para resolver los problemas del presente.

MADRID, 21.— Mitin en la Casa del Pueblo. — En la Casa del Pueblo se verificó hoy un mitin en favor de la baja del precio del pan.

Pronunciaron discursos los diputados republicanos señores Castrovido y Prieto Tuerom quienes explicaron la labor que realizan en el Parlamento, censuraron la pasividad del Gobierno, y las autoridades ante el problema de la ali-

LOTERIA NACIONAL ARGENTINA

SORTEO EXTRAORDINARIO

—DE—

200 MIL NACIONALES

Cuando Ud. quiera comprar billetes de la Lotería Nacional Argentina, debe pedirlos directamente a la acreditada Agencia Chilena **LEONIDAS ROJAS**, porque es la única que lo atenderá a vuelta de correo.

Esta es la casa de más suerte, pues en menos de dos años (hasta Enero de 1918) ha enviado a Chile premios que dan un total de

$ 1.135,590 ARGENTINOS

En conmemoración del aniversario argentino, el día 25 de Mayo próximo se efectuará un gran sorteo extraordinario de 200,000 nacionales, sobre el cual se llama especialmente la atención de los aficionados recomendándoles hacer sus pedidos con la mayor anticipación posible.

PROXIMOS SORTEOS

Mayo 8: de 150,000 nacionales. — El billete entero vale: $ 35 argentinos, $ 60 chilenos o 78 francos. Un décimo: $ 5 argentinos, $ 9 chilenos ú 11 francos.

Mayo 15: 80,000 nacionales. —El billete entero vale: $ 19 argentinos, $ 32 chilenos o 42 francos. Un quinto: $ 5 argentinos, $ 9 chilenos ú 11 francos.

Mayo 23: GRAN SORTEO EXTRAORDINARIO DE 200 MIL NACIONALES. — El billete entero vale: $ 48 argentinos, $ 80 chilenos o 106 francos. Un décimo: $ 6 argentinos, $ 10 chilenos o 14 francos.

Mayo 30: de 80,000 nacionales. — El billete entero vale: $ 19 argentinos, $ 32 chilenos o 42 francos. Un quinto: $ 5 argentinos, $ 9 chilenos ú 11 francos.

La forma más cómoda para hacer remesas de dinero es la de enviar billetes chilenos a por valor declarado o letras a la vista en moneda argentina o en francos, por giro postal.

A todo comprador se le envía la lista oficial del sorteo en que se detallan los 5,000 premios que se reparten por cada jugada.

Todos los pedidos deben ser hechos en carta certificada a

LEONIDAS ROJAS,

Casilla 1047 — Corrientes 435 Buenos Aires

2667-30-d

MADERAS WILLIAMSON & Co.

Avenida Irarrázaval número 407

1.o-f

El gran REMEDIO UNIVERSAL

Nitro Ozona Lowe-Weisslog, el único comprobado por medio de la radiografía que cura la tuberculosis (tisis). Pruebas a la vista. Afamado desde 1887. Cura radicalmente: cáncer, gangrena, sífilis, enfermedades hígado, riñones, del estómago, pulmonía, bronquitis, faringitis, asma, hipertrofia, diabetes, albuminuria, reumatismo, hidropesía, obesidad, raquitismo, epilepsia, apoplegía, anemia, catarro intestinal, diarrea, apendicitis, peritonitis, almorranas, fístulas, furunculosis, heridas, úlceras, tumores, contusiones, quemaduras, picaduras, venenosas, enfermedades piel, sangre, enfermedades secretas. Prodigioso en anemismo, en enfermedades del corazón, cerebro, vista, espina dorsal, etc. Viruela, peste negra, hemorrágica, peste bubónica, tifus, pestes y fiebres en general, son vencidas a las pocas horas con repetidos lavados intestinales y somas. Igual tratamiento para demás enfermedades. Nitro Ozona, consúltelo Catecismo. Nitro Ozona, consúltelo todo enfermo, sea cual fuere el mal, encontrará el medio seguro de sanar radicalmente. Remitolo gratis quien lo pida

LUIS LOWE,

Casilla 832. — Claras 149. — Santiago. — Droguería Daube y Boticas principales.

HENRY CLAY

PUROS DE FAMA MUNDIAL

ESTADOS UNIDOS

FALLECIMIENTO DEL PRESIDENTE DE LA COMPAÑIA DEL CABLE CENTRAL

NUEVA YORK 21. — Hoy en la madrugada dejó de existir Mr. James A. Scrymser, presidente de "The Central And South American Telegraph Co."

Fuerte temblor en Los Ángeles

NUEVA YORK, 21. — Un despacho llegado de Los Angeles, California, dice:

"Hoy se sintió un fuerte temblor que duró 20 segundos. El fenómeno fué sentido en todo el teritorio del sur de California, a las 3.33 de la tarde. Los asistentes a los teatros fueron presa de un pánico enorme. Varias personas resultaron heridas. Los vidrios de numerosas casas se rompieron. Un edificio quedó destruído."

ARGENTINA

BUENOS AIRES, 21.— **El viaje presidencial.**— "La Epoca" afirma que es inexacto que el viaje del Presidente Irigoyen a los puertos del sur vaya a efectuarse con la premura que ha anticipado "La Prensa."

Dice que el señor Irigoyen se dispone a tomar primeramente unos días de descanso, para en seguida partir a Comodoro Rivadavia.

El precio de la carne.— El Gobierno considera que se lograría valorizar la carne si hubiera medios de transporte a los mercados de consumo, y de que actualmente se carece a causa de la guerra.

El Gobierno se propone utilizar, con el objeto de remediar las dificultades apuntadas, los transportes nacionales.

Por otra parte se han iniciado gestiones para adquirir barcos en España y en el Japón con el mismo fin.

BUENOS AIRES 21. — **El viaje del Presidente.** — Se anuncia que mañana o el Martes, el Presidente Irigoyen saldrá para Bahía Blanca, donde se embarcará a bordo del acorazado "Rivadavia", para efectuar su anunciada excursión a los puertos de la costa del sur.

No se conoce el itinerario del viaje. Se sabe, sí, con certeza, que el señor Irigoyen desea visitar la zona de los yacimientos petrolíferos de "Comodoro Rivadavia".

La cuestión financiera. — En su editorial de hoy, "La Prensa" trata de las indecisiones del Gobierno en materia de finanzas.

Después de una serie de consideraciones, dice:

"El Gobierno necesita de la riqueza privada, que debe serle indispensable cuando propone al pueblo un empréstito interno para saldar sus apremios y liquidar el pasado, con el fin de entrar a una nueva vida financiera.

Necesita vigorizar algunas industrias y, careciendo de dinero, debe pedirlo al país con voces francas y procedimientos claros, para finalmente cerrar las cuentas de las deudas, liquidarlas y empezar de una vez por todas a vivir en orden".

Las importaciones de Norte-América. — Los representantes en ésta de las fábricas de artículos manufacturados de los Estados Unidos, se han dirigido a sus clientes de la Argentina circulares en que les expresan que los fabricantes exigen desde luego conformidad de recepción de las mercaderías que tienen pendientes o en embarque, cualquiera que sea la fecha en que ellas puedan ser embarcadas, debiendo el cliente renunciar a reclamaciones ulteriores, y que además desde la fecha en que las mercaderías se hallen listas para su embarque en Nueva York, los intereses sobre el valor de las mismas correrán de cuenta del comprador, a razón del 6 por ciento anual, que será cargado a las facturas correspondientes, todo ello la causa de la requisa temporal de los vapores por motivo de necesidades impuestas por la guerra.

Por lo demás, los fabricantes asumen la responsabilidades de la falta de cumplimiento o de embarque en las fechas estipuladas de los pedidos hechos con anterioridad.

La huelga.— No se han producido novedades en el movimiento huelguista del ferrocarril del sur.

La empresa realiza servicios provisionales en forma satisfactoria.

En algunos puntos, la empresa ha sido perjudicada en su material, lo que es atribuído a la propaganda violenta de algunos cabecillas.

El Gobernador de Córdoba ha solicitado del Ministro de la Guerra que le autorice para disponer de la fuerza de línea, ante el temor de desórdenes que pudieran producirse.

En las líneas del Pacífico hay amenazas de huelga.

BRASIL

RIO DE JANEIRO 21. — **Regreso de un aviador.** — De los Estados Unidos ha regresado el aviador brasileño Paulo Bandeira.

Entrevistado por los diarios, declaró que venía profundamente impresionado por el patriotismo que había podido notar en los ciudadanos norte-americanos, sin distinción de rango ni fortuna, al apresurarse a ofrecer su contingente personal al Gobierno para combatir a Alemania.

El intercambio con el Japón.— Los delegados comerciales japoneses señores Llamanacuchi y Shosenkaiska, dicen que están autorizados para declarar que muy pronto se intensificará el intercambio marítimo entre el Brasil y el Japón, para lo cual este último país aumentará el número de vapores que hacen la carrera a las costas del Atlántico.

Efemérides nacionales. — Hoy se realizaron varias ceremonias de conmemoración de efemérides nacionales.

Una de ellas es el aniversario de la ejecución de Tiradentes, uno de los precursores de la independencia nacional.

Distinción al canciller. —El canciller doctor Nilo Pecanha ha recibido un diploma de honor que le ha sido conferido por el Círculo de Diplomáticos de la Argentina.

Homenaje a un profesor. — Mañana, en el Pabellón Torres, se llevará a efecto el homenaje que ofrecen los estudiantes y el profesorado al catedrático don Aloysio Castro.

El señor Manuel Persiana pronunciará el discurso de ofrecimiento.

El derecho de aguas de Lambao. —El Supremo Tribunal de Justicia ha condenado al Estado de Minas Geraes a pagar la suma de 306 contos por indemnización a don Américo Werneck, fallando el famoso juicio de derchos de aguas de Lambao.

Invento. — El ciudadano brasileño Alvaro Silva ha inventado y patentado un procedimiento especial para hacer soldadura de aluminio.

Las pruebas rendidas han confirmado el éxito del invento. — (Agencia Americana).

URUGUAY

MONTEVIDEO 21. — **Adquisición de carnes por Italia.** — Se ha recibido un telegrama en que la Legación del Uruguay en Roma anuncia que el Congreso Agrario Nacional ha emitido un voto en el sentido de que Italia aumente sus compras de carnes a los frigoríficos uruguayos.

Carbón para el "Catalina". —El vapor español "Catalina" consiguió antes del tiempo que se suponía el carbón necesario para llegar a Las Palmas.

Dicho carbón pertenece al trafdo desde Chile por el transporte "Maipo".

Fallecimiento. —Se anuncia que ha fallecido el señor Juan Idiarte Garay, director del Banco Hipotecario.

El descanso de los mozos de hotel. — La Suprema Corte de Apelaciones falló el juicio iniciado por los hoteleros en sentido adverso para éstos, a los que condena a cumplir la sentencia de primera instancia y a pagar una multa por no haber concedido descanso semanal a los obreros, como lo ordena la ley.

Esta resolución sentará jurisprudencia en este sentido.

Emigración de colegios de religiosos. — Según telgramas recibidos del Salto, la mayoría de los colegios religiosos, aparentando como causal la restricción de la libertad de enseñanza, se trasladarán en breve a Concordia, en la República Argentina. — (Agencia Americana).

PERU

LIMA 21. — **Temores de huelga en el Callao.** — Existen temores de que se produzca una huelga de los jornaleros del Callao.

La braveza del mar. — Continúa amenazante la braveza del mar en toda la costa.

Festejos a los oficiales del "Rancagua". — Los oficiales del transporte chileno "Rancagua", visitaron hoy al Escuela Naval, en donde el director del establecimiento les ofreció una copa de champaña.

Los oficiales chilenos asistirán esta tarde a una matinée que se celebrará en su honor en el acorazado "Grau".

Ultima hora

EL TOTAL DE VICTIMAS DEL BOMBARDEO DE PARIS

PARIS, 21.—"Excelsior" anuncia que las víctimas causadas por el bombardeo alemán contra la región parisiense durante los 29 días que ha durado, son 118 muertos y 236 heridos.

LLEGADA DE DOS CRUCEROS INGLESES A MONTEVIDEO

MONTEVIDEO, 21. — Han llegado a este puerto los cruceros ingleses "Amethyst" y "News Castle".

LA NACIONALIZACION DE LAS TIERRAS

PETROGRAD, 21.—El Gobierno ha resuelto aplazar la ejecución del decreto que establece la nacionalización de las tierras

CONDECORACION A UN TENIENTE BONAERENSE

ROMA, 21.—El Boletín Militar anuncia que se ha concedido la medalla de plata al Valor, al subteniente de bersaglieri Alfredo Clementi, natural de Buenos Aires. El teniente Clementi era ayudante del comando de un regimiento y sirvió durante un recio bombardeo de porta-órdenes. Espontáneamente se ofreció para llevar las órdenes del comando y mantener en comunicación el regimiento con los jefes.

El teniente Clementi tuvo oportunidad de llevar varias veces las órdenes superiores a las tropas que avanzaban; durante la batalla cayó muerto el comandante de un pelotón, inmediatamente lo substituyó voluntariamente e incitó a las tropas con las palabras y con hechos heróicos a continuar el avance. La posición objetivo del ataque fué conquistada gracias al empuje del teniente Clementi. Este recibió una herida durante la batalla.

REANUDACION DE LAS HOSTILIDADES ENTRE COSACOS Y MAXIMALISTAS

PETROGRAD, 21.— Se anuncia la reanudación de las operaciones militares entre el ejército del general Korniloff y las tropas dependientes del Soviet.

Se añade que los soldados masacran a los oficiales miembros de la burguesía, después de la partida de los alemanes de Kherson.

Los alemanes no han conseguido sus objetivos

La eficacia de los refuerzos franceses.—Correspondencia de la Agencia Reuter

LONDRES, 21.— El corresponsal de la Agencia Reuter en el frente británico ha enviado la siguiente correspondencia telegráfica:

"Las cartas que se han tomado a los prisioneros alemanes demuestran que cuando el enemigo suspendió sus ataques contra las posiciones del sur de Arras, con el objeto de desarrollar un golpe inesperado contra Armentieres, esperaba romper nuestro frente. Felizmente el enemigo ha sido detenido casi en las mismas posiciones en que se encontraba hace una semana. Probablemente, ahora intentará tomar por asalto posiciones enemigas y utilizará para esto grandes masas y gran número de cañones.

"Existen pruebas para asegurar que la cadena de colinas que empieza en el monte Kemmel, constituye un objetivo de los ataques sucesivos del enemigo. Puede ser que el enemigo intente nuevamente cumplir su proyecto inicial de separar a los franceses de los ingleses, pero conseguir esto parece una cosa imposible, ya que ha sido detenida la feroz embestida contra los puertos del Canal de la Mancha.

"Los prisioneros alemanes admiten que la tarea que les fué impuesta cuando la iniciación de la ofensiva resultó mucho más ardua de lo que se imaginaban.

"La característica de las batallas que se desarrollaron durante la última semana ha sido la gloriosa valentía y la indómita tenacidad de las tropas británicas.

"La superioridad numérica del enemigo sólo le permitió la opción de pequeños éxitos. La cortina kaki ha sido reforzada durante la semana pasada por el uzul de los uniformes franceses. La muralla que ahora el enemigo tiene por delante, tiene mucho menos probabilidades de ceder bajo una embestida repentina y formidable."

ARRESTO DEL DIPUTADO BUONAMICO

ROMA, 21.—"L'Idea Nazionale" anuncia que ha sido arrestado por la policía el diputado Buonamico, persona sospechosa que ha hecho una rápida fortuna y que hace tiempo ha comprado los palacios y las vilas de Regina y Coeli.

El diario anuncio que el arrestado se encuentra sumamente abatido y que protesta de su inocencia.

CHICHA CRUDA

de San Javier, Villa Alegre, la tomará Ud. únicamente en el **Bar y Restaurant "Monte-Carlo"** Comida a toda hora. Zañartu esq. Puente. 2206-2-e

VENDO

Espléndida Casa Quinta

en **CALLE AGUSTINAS** muy cerca Plaza Brasil.

Tratar con

EQUE. LILLO

Bandera 92

Amoblar Casa

confortablemente dentro de un presupuesto discreto es tarea muy fácil: visite Ud. la

Casa Bresciani

y encontrará lo más moderno, lo más correcto y lo mejor en calidad y precio.

Gran Almacén de Muebles

93 ESTADO 93

2761-25-d

VALPARAISO

El agua "potable" de Valparaiso

El señor Intendente se dirige al Gobierno.—Para salvar a Valparaiso y Viña del Mar de una epidemia, debe procederse rápidamente. —400 mil pesos para habilitar las obras de Concon.—En repetidas ocasiones nos hemos ocupado del problema que entraña para Valparaiso el agua que se distribuye como potable.

Ha sido preciso que se puntualizaran con energía las responsabilidades de aquellos que persistían en mostrarse indiferentes ante los males que estaba acarreando este estado de cosas, para conseguir, por fin, que se dieran algunos pasos para tratar de solucionar el problema.

En efecto, la campaña periodística sostenida ha podido más que la opinión del señor Gerente de la Empresa de Agua Potable.

Sostenía el señor Gerente que el agua de las cañerías era apta para el consumo, aún cuando se notara a la simple vista que contenía materias extrañas y aún cuando su olor era por demás desagradable.

La Sociedad Médica de Valparaíso tomó cartas en el asunto y estuvo en perfecto acuerdo con el señor Gerente y acordó dirigirse a las autoridades a fin de incitarlas a tomar una rápida determinación.

En vista de que ya los hechos estaban demasiado comprobados, el señor Intendente se dirigió al Gobierno anteayer, por medio de una nota.

El señor Intendente hace constar que en los últimos tres años ha llovido poco y que ésta es la causa de que haya disminuído considerablemente el contenido del Lago de Peñuelas.

"¿Qué remedio habría, señor Ministro, dice el señor Intendente, para poder asegurar que no ha de faltar el agua potable en el lago de Peñuelas? Solamente uno: que llueva, y como ésto no está dentro del alcance de los deseos humanos, ni de la más exquisita previsión, tendremos, señor Ministro, que estar sujetos a la contingencia de carecer un día de tan indispensable elemento en ciudades de la importancia y población como son a las que me he referido". (Valparaíso y Viña del Mar).

"Hoy en día, en verdad, no se carece de agua en Peñuelas; pero puede carecerse mañana. **Eso sí que el agua, como proviene de los últimos residuos del lago, tiene un color barroso, carece de buen sabor y hasta en ocasiones, carece de buen olor.**"

"Si lloviera lo suficiente para que el lago se llenara por lo menos hasta la mitad, tendríamos resuelto por ahora el problema por lo que a Peñuelas se refire."

"Pero por lo que respecta a Concón, señor Ministro, para carecer de agua sería necesario que se secara el río Aconcagua. Más, si por este lado el peligro está lejano, **desgraciadamente el agua de Concón no es lo suficientemente apta para el consumo: necesita ser filtrada.**"

Continúa el señor Intendente indicando la conveniencia de dotar de filtros a las obras espléndidas instaladas en Concón, las cuales estarían en condiciones de abastecer de agua abundante y **potable** a Valparaíso con un gasto de $ 400,000.

Como se ve, el gasto no es tan crecido si se considera que con él se salva a las ciudades de Valparaíso y Viña del Mar de epidemias que ya han asomado y hecho algunas víctimas.

Esperamos que el Gobierno se decida a proceder con toda rapidez, salvando así la imprevisión que ha consentido que trancurran **tres años** sin manifestar interés por un problema de tan importante y fácil solución.

La distribución de premios a los bomberos.—Gran solemnidad revistió ayer el acto de la distribución de premios a los voluntarios del Cuerpo de Bomberos, por años de servicio.

A la diez de la mañana se encontraban formadas las once compañías de Bomberos, en la calle Serrano, haciendo cabeza la primera compañía, que estaba situada en la esquina de Serrano con la Plaza Sotomayor.

En el extenso hall de la Intendencia se reunían a esa misma hora el señor Intendente de Valparaíso, don Aníbal Pinto Cruz, el Superintendente del Cuerpo, don Juan E. Naylor, el comandante don Juan E. Lyon, el 2.o Alcalde, don Cirilo H. C. Armstrong, don Juan D. Budge, don Carols van Buren, don Carlos D. Finlay, abanderados de las diversas compañías y otras personas.

Se dió principo a la distribución de premios por diez años de servicio; en seguida, por 20, 30, 40, 55, 60 y 65 años.

Estos tres últimos premios fueron otorgados a los señores Pedro Severín, Julián Ortega y Juan D. F. Budge, respectivamente.

Los tres voluntarios, que estaban presentes, recibieron sus broches de manos del señor Pinto Cruz y les hicieron los honores los voluntarios de su respectiva compañía.

La banda del Regimiento Maipo ejecutó el Himno de Yungay mientras los señores Budge y Ortega, reliquias del Cuerpo, recibían sus premios, y todos los que presenciaban la conmovedora escena, aplaudían con entusiasmo a los voluntarios que tanto tiempo se han sacrificado por el servicio de sus semejantes.

Después de la distribución de los premios se verificó un desfile, que fué presenciado desde la Intendencia por el señor Pinto Cruz y otros caballeros.

El desfile resultó muy lucido por la presentación del material y la apostura de los voluntarios.

En los alrededores de la Intendencia una gran muchedumbre presenciaba, entusiasmada, el desfile del Cuerpo de Bomberos.

El señor Intendente, en seguida, ofreció una copa de champaña en su casa-habitación, a los mandatarios del Cuerpo de Bomberos.

Como a la 1 de la tarde se sirvió un gran banquete en la Primera Compañía, en honor de don Carlos van Buren, para agradecerle el obsequio de la espléndida bomba automóvil que hizo a la Compañía.

Asistieron a este banquete las autoridades, los voluntarios de la Compañía y numerosos invitados.

Al servirse el champagne, el comandante de la compañía, señor Gregorio Costa, en un conceptuoso discurso ofreció la manifestación, elogiando la actitud siempre noble del señor van Buren, cuando se trata de contribuir al bien general.

Se recordó que el Cuerpo de Bomberos ha sido obsequiado por el señor van Buren con valiosos elementos, pues no sólo a la 1.a Compañía había regalado una bomba automóvil sinó que a la tercera había hecho igual obsequio.

El señor Costa fué muy aplaudido, a igual que el señor van Buren en su contestación sobria.

Después del banquete, la Primera Compañía verificó un lucido ejercicio en la Avenida Brasil, ejercicio que fué presenciado por una gran concurrencia de personas.

Movimiento marítimo. —Ayer entraron:

Vapor Santa Ana, de Nueva York y consignado señores W. R. Grace Co.

Vapor Quilpué, de Coronel, consignado Compañía Inglesa de Vapores.

Vapor Inca, de Tocopilla, consignado Cía. General Comercial.

Vapor Olga, de Coronel, consignado Germain y Sierra.

Vapor Chiloé, de Punta Arenas, consignado Duncan Fox y Co.

Hoy salen:

Vapor Quilpué para Panamá y Colón, 6 P. M., Compañía Inglesa de Vapores.

Vapor Lircay para Iquique e intermedios, 5 P. M., despachado señores Artigas, Riofrío Co.

Vapor Don Arturo para Lota, directo y despachado Compañía de Lota y Coronel.

Vapor Iris para Talcahuano, llevando a remolque a la goleta Anita Rosa, ambos despachados señor Manuel Ibáñez G.

El Martes sale:

Vapor Inca para Tocopilla e intermedios y despachado Cía. General Comercial.

El Miércoles salen:

Vapor Palena para Panamá en viaje rápido, 4 P. M., despachado Cía. Sud Americana de Vapores.

Vapor Coronel para Arica e intermedios y despachado señores Etchegaray, Onfray Co.

Vapor Chiloé para Iquique é intermedios y despachado señores Duncan Fox y Co.

El Jueves sale:

Vapor Arauco para Caleta Buena e intermedios y despachado Artugas, Riofrío y Co.

El Miércoels 1.o de Mayo sale:

Vapor Limarí para Colón en viaje rápido, 4 P. M., Cía. Sud Americana de Vapores.

Próximas llegadas de vapores:

Vapor Santa Ana, de Nueva York, llegará el Domingo.

Vapor Oak Branch, de Liverpool, llegará el Martes.

Vapor Maipo, de Eten, llegará el Martes.

Vapor Coronel, de Arica, llegará el Lunes.

Vapor Arauco, de Caleta Buena, Vapor Aysen, de Colón, llegará el Martes.

Vapor Palena, de Lota, llegará el Lunes.

Vapores de Estados Unidos y Europa:

Vapor Anyo Maru, de Hong-Kong y Yokohama, es esperado a fines de Mayo en este puerto.

Vapor Artemis, de Nueva York, en viaje para este puerto se encuentra descargando en Punta Arenas.

Vapor Hammersham, de Nueva York, se encuentra en Iquique en viaje para este puerto.

Vapor Risoer, de Nueva York, está próximo a llegar a este puerto.

Vapor Nyland, de Nueva York, vía Panamá, es esperado en este puerto a mediados de Mayo.

Vapor Jungshoved, de Nueva York, vía Panamá, es esperado en este puerto a principios de Mayo.

Vapor Kronborg, de Estados Unidos, se encuentra descargando en Pisagua.

Vapor Steinstad, de Estados Unidos, se encuentra descargando en Antofagasta.

Vapor Santa Inés, de Estados Unidos es esperado en Arica el Martes 23 del presente mes.

Vapor Thorgerd, de Nueva York, vía Panamá es esperado en este puerto en la primera quincena de Mayo.

Vapor Joserič, de Calcutta, es esperado en este puerto a fines de Mayo.

Encajes Maline

ORIENTAL, DUCHESSE, MALLA Y CANTU

siempre novedades.

Cordones, soutages, trencillas, bizonte, huinchas y pasamanería. Nuestro surtido es el más completo.

Encajes Valencienne lavable, tiras bordadas, troutrou pasa cintas, uniones de costuras, encajes a bolillos, malla, Irlanda y Cantu, y todo artículo especial para la confección de ropa blanca.

Hilo para bordar brillante, de las mejores marcas, y todo artículo especial para bordar.

FRATELLI CASTAGNETO

DELICIAS ESQUINA SAN MARTIN

2722-23-d

Informaciones del País

TARAPACA

IQUIQUE. — Homenaje de los diarios.—Los diarios dedican hermosos y sentidos artículos necrológicos a la memoria de nuestro Embajador en Washington, señor Santiago Aldunate Bascuñán. Deploran su fallecimiento, estimando su muerte como una pérdida nacional.

El velero "Madelaine".—Se prosiguen los trabajos en la bahía, a fin de poder refotar esta nave.

Pontón "Patria".—La autoridad marítima ha dictado medidas para impedir que el remolcador "Cavancha" lleve al sur el pontón "Patria", por carecer de facultades náuticas para hacerlo.

Bazar de caridad.—Prestigiosas damas preparan un bazar de caridad que se verificará pronto con el fin de organizar con su producto un asilo para ancianos desvalidos.

Sobre nuevo gabinete. — Espérase con ansiedad la formación definitiva del nuevo gabinete.

CURICO

Compañía Lola Maldonado.— Se encuentra entre nosotros don Alfredo Bascuñán, representante de la compañía de zarzuelas y operetas, que ha venido con el fin de abrir un abono por unas cinco funciones que dará en Curicó la compañía antes nombrada.

TALCA

Fallecimiento.—En la tarde del Viernes ha dejado de existir en esta ciudad el señor Manuel Jesús Fernández, antiguo y meritorio empleado municipal, víctima de una grave dolencia contraída en el servicio, al que le dedicó gran parte de su vida.

El señor Fernández desempeñó durante 23 años las funciones de comisario de la Policía de Aseo.

CONCEPCION

El teniente 1.o señor Mora S.— El Viernes último se trasladó a Santiago, a fin de incorporarse a la oficialidad de la Escuela Militar, el teniente 1.o señor Gaspar Mora Sotomayor, que servía en el Regimiento Chacabuco.

Durante estos últimos días el teniente señor Mora, ha sido objeto de reiteradas manifestaciones de aprecio y simpatía de parte de sus compañeros de guarnición como de sus amigos civiles y todas estas pruebas de amistad se justifican sobradamente; el oficial nombrado mediante su personal esfuerzo, inteligencia y trabajo, ha demostrado que se puede hacer labor patriótica y provechosa dentro y fuera del cuartel.

BIO-BIO

LOS ANGELES. — Vendimias.— El resultado general de las vendimias en este departamento ha dejado poco satisfecho a los agricultores, debido a la escasa producción.

Las heladas contribuyen a aumentar las pérdidas en los viñedos; felizmente no ha llovido.

Acuartelamiento de conscriptos. —Numerosos han sido los ciudadanos que han concurrido al cuartel del Regimiento Lautaro, a prestar su servicio militar.

Municipalidad.—La elección del nuevo municipio hecha de común acuerdo por todos los partidos hace esperar una era de progreso y adelantos a esta ciudad.

Es de recordar la pésima pavimentación que en la actualidad hay en la población, como también la carencia casi absoluta de medidas que garanticen el estado higiénico de sus habitantes.

Concierto Moraga. — Con todo éxito se estrenó anoche en esta ciudad el precoz pianista don Armando Moraga Molina.

Desgraciado accidente.—El alumno de segunda preparatoria, don José María Carrillo, del Liceo de esta ciudad, en circunstancias que se encontraba en clase, jugando con un paquete que se había hallado, sufrió un serio accidente.

Lo que él había encontrado era un cartucho de dinamita, el cual hizo explosión, hiriéndolo de gravedad en ambas manos y en los ojos.

Fué trasladado al pensionado del hospital, siendo su estado satisfactorio.

LLANQUIHUE

OSORNO. — Fallecimiento.—El Jueves último falleció, víctima de una rápida enfermedad el conocido vecino de esta ciudad, don Sein Manzano.

Su muerte ha sido muy sentida, pues el señor Manzano había conquistado generales simpatías por la bondad de su carácter y por sus hermosas virtudes de hombre correcto.

Precio del trigo.—En la Cooperativa Agrícola de Osorno, se cotizaba ayer el trigo a los siguientes precios, puesto en carro:

Trigo blanco, $ 18.50.

Trigo colorado, $ 17.

Esta baja se debe al alza del cambio.

OSVALDO SILVA C.

Beneficia ganado en el Matadero por cuenta ajena.

Recibe órdenes compraventa en ferias.

ERASMO ESCALA 2139

02804-22-D

La Flor de Cabañas

CIGARRILLOS HABANOS EXTRA FINOS

2422-9-e

AZÚCAR REFINADA

GRANULADA

(DE LA REFINERIA DE VIÑA DEL MAR)

Clase exactamente igual al azúcar encajonada de pancitos.

A $ 10.25, la arroba de 11½ kilos.

mendamos especialmente este azúcar para el consumo de las familias.

Por su buena calidad y bajo precio, reco-

BESA y Cía.

SANTO DOMINGO NUMERO 887

2680-28-d

FERIA

—DE—

Productos Agrícolas

DE

Larrain, Olavarria y Cia.

Matucana N.° 10

Remates todos los Martes con toda clase de Productos agrícolas

Carga por carros completos al desvío Banco de la República. Sobornal Alameda.

Correspondencia:

Casilla 913

HOY DIA EL

VINO SANTA ELENA

está en condiciones de poder decir

NO HAY MEJOR EN CHILE

Se vende encajonado o por javas de 50 botellas Reparto rápido, pidiéndolo a BANDERA 176, a

ALFREDO BLANCHARD

AGENTE ÚNICO DEL CHAMPAGNE MARQUÉZ DE ROY DE EPERNAY, CREME DE BOUSY

Cinema Concierto ALHAMBRA

HOY, TARDE Y NOCHE: Ultimas exhibiciones:

La Mujer Desconocida

Según la célebre novela de KISTE MAEKERS. Interpretación: HUGUETTE DUFLOS, de la Comedie. Las mujeres desconocidas pican mucho la curiosidad de los hombres por su misterio, pero nada iguala a una mujer bien conocida.

MIERCOLES 24:

Episodios 7, 8 y 9 de

Las 7 Perlas

VIERNES 26: FOX DE LUXE:

EL VENENO DE LOS CELOS

Localidades numeradas.

SABADO 27:

Tarde y noche: Estreno

Por Amor a su Tierra

La historia de un pequeño país que se sacrificó por el triunfo de la democracia.

TEATRO VICTORIA: Hoy Noche, 9½: MILAGRO DE AMOR. — Mañana: Tarde: LA MUJER DESCONOCIDA. Noche: EL CULPABLE.

Lo más puro y fino.

En LATAS ¼, ½, 1|10, 1.

Té U.K.

En PAQUETES 1|50, ¼, ½, 1

Pídase:

SILVIO GUIDUGLI. 21 DE MAYO-MAPOCHO

TELEFONO INGLES.

2713-22

EL JARDIN DE ALLAH

Exclusividad de la NORTH AMERICAN FILM SERVICE

Lo verá Ud. en todos los Biógrafos de Chile

TEATROS

Aida Arce

Ayer tuvimos el agrado de recibir en nuestra imprenta, la visita de Aida Arce, la primera figura de la compañía de opereta española que lleva su nombre, y una de las más notables tiples del género que recorren actualmente los escenarios de España y América.

Como se sabe, Aida Arce es chilena, nacida en Valparaíso, pero su vida artística se ha desarrollado toda en tierra extranjera. Viene a Chile trayendo un conjunto de opereta de primer orden y actuará aquí por tiempo que dependerá del éxito que obtenga.

Aida Arce nos habló del agrado con que se encuentra en Chile y de su deseo de permanecer entre nosotros el mayor tiempo posible.

Próximamente informaremos a nuestros lectores, en detalle, de la carrera y personalidad artística de Aida Arce.

El debut de la compañía ha sido fijado para mañana Martes con la opereta "Sybill", del maestro Jacobi. Actuarán en ella Aida Arce, el primer actor Barreta, el tenor cómico Augusto Soto, la tiple Josefina Astorga y el barítono Jean Robles, los tres últimos ya conocidos nuestros.

Las localidades están a la venta desde hoy en la boletería del Teatro de 10 A. M. a 7 P. M.

Teatro de la Comedia.— La Goya se va.... La empresa nos ruega anunciemos al público que la célebre tonadillera, por compromisos anteriores, se vé obligada a anunciar sus últimas funciones en la Comedia.

La temporada a Valparaíso y la tournée por el sur ya concertada, nos privarán, por algún tiempo, de los momentos agradables y de verdadero arte de la reina de la tonadilla, y de su simpática prima, la Gioconda.

La Goya dará un beneficio para una de las más prestigiosas instituciones de beneficencia de nuestra capital: es una generosa iniciativa que agradecemos sinceramente, sobre todo tratándose de una institución como la de "Las Gotas de Leche del Patronato de la Infancia".

—Hoy habrá dos funciones: una vermouth a las 6,15 P. M., y una en la noche a las 9.30.

Teatro Santiago.— Despedida de la Opera.—Ayer dió sus dos últimas funciones la Compañía Lírica que actuó durante más de un mes en el Santiago, y cuya temporada se caracteriza, más que por los resultados económicos, por el éxito artístico alcanzado. Sin embargo, cabe declarar que es en términos generales, el más aceptable conjunto de ópera barata venido al país.

En matinée se repitió Manon de Puccini con aplausos para el tenor Somalí, la soprano Berta Frizzi, y el bajo Zonzini. En la nocturna fué Andrea Chenier de Giordano en la que se distinguieron Pedro Novi, la Mattinzoli, Freixas y Nicolino.

La Compañía se dirige al Teatro Victoria de Valparaíso.

Teatro San Martín.— Despedida de la Compañía.— Hoy se despide del Teatro San Martín la Compañía Pepita Sirvent, que ha hecho una fructífera temporada de 80 funciones, con un éxito no superado en el barrio.

Se pondrá para esta función, la zarzuela de López Silva "La Revoltosa", creación de Elvira Pinós, y la comedia lírica de Rogel Retes, "Los Copihues", que ha sido el mayor éxito de la temporada.

Un estreno nacional en Valparaíso.— Antenoche se ha estrenado por la Compañía Báguena-Buhrle en el vecino puerto, la obra "De tierra adentro", de los señores Raveau y Videla. Dice "La Unión" lo siguiente de ella:

"Constituyó un significativo éxito para sus autores el estreno de la comedia de costumbres, en tres actos, original de los señores Rafael Raveau y Oscar Videla, y que la Compañía Chilena de Bágnena-Buhrle puso en escena anoche en el Novedades.

Lo avanzado de la hora a que terminó la función nos impide hacer detenidamente la crítica de esta nueva producción nacional, de corte eminentemente chileno y que como obra de costumbres merece encomios.

Conciertos

El próximo concierto anual de Américo Tritini.— Próximamente realizará en el Teatro Unión Central, el distinguido concertista Américo Tritini, una audición musical que se desarrollará, por las noticias que hasta aquí tenemos, en la forma siguiente:

Con la Sinfonía Heróica de Bethoveen, con el preludio de Los Maestros Cantores de Wagner y, por último, con el Gran Concierto de Rubinstein, para piano con acompañamiento de orquesta.

Prestará su concurso, además, el distinguido barítono señor Jorge Balmaceda P.

La orquesta será dirigida por el maestro Luigi Stefano Giarda.

El guitarrista Manjon. — Muy pronto llegará a esta capital procedente de Buenos Aires este aplaudido guitarrista que iniciará una serie de conciertos para dar a conocer las bellezas artísticas que encierra este instrumento que a pesar de estar tan generalizado en Chile, es aún desconocido en su verdadero valor. Muchas gentes creen que la guitarra no se pasa más allá del razgueo y de unos cuantos valses y cuecas, la guitarra es un hermoso instrumento de suaves y delicadas armonías; Manjon ha recorrido la Europa entera haciendo vibrar al unísono las cuerdas de sus guitarras y las almas de sus espectadores, se ha paseado de uno a otro extremo del continente sembrando la admiración de su público y haciendo inmortales los nombres de Fernando Sor, Bioni Sio, Aguado y Regondi a quienes interpreta con maestría incomparable.

Los conciertos que pronto iniciará aquí en Santiago sin duda alguna despertarán un vivo interés en nuestra culta sociedad amante de la belleza y el arte.

Próximamente anunciaremos el teatro en que ha de actuar e ilustraremos a nuestros lectores con algunos datos sobre este aplaudido maestro ejecutante y compositor, así mismo daremos algunas opiniones de la prensa europea y bonaerense.

Conciertos García Guerrero. — Han quedado fijados para los días 17 y 31 de Mayo las fechas de los dos únicos conciertos de Alberto García Guerrero, durante la temporada.

Como siempre, tendrán lugar en la tarde en el Teatro Unión Central, y sus programas llamarán sin duda la atención de los aficionados. Desde luego, podemos anticipar que una parte del segundo concierto será dedicada a honrar la memoria de Claude Debussy, el notable músico francés muerto hace poco, e irá acompañada de una conferencia.

Concierto Soro. — Ya se nota gran entusiasmo en nuestra sociedad por asistir al único concierto sinfónico que dirigirá el compositor chileno maestro Enrique Soro, el día 10 de Mayo próximo, a las 6 P. M., en el Teatro Municipal.

Después del triunfo que obtuvo el maestro Soro en Buenos Aires hace unos pocos meses, como compositor, pianista y director de orquesta, el interés de nuestro público por asistir a su gran concierto ha aumentado notablemente.

Contribuirá al éxito de este concierto la orquesta de 80 profesores, distribuída en la siguiente forma: 16 violines primeros, 14 violines segundos, 8 violas, 8 violoncelos, 8 contrabajos, un flautín, dos flautas, dos oboes, dos clarinetes, dos fagots, 4 trompas, 3 trombas, 4 trombones, un timbales, una gran caja y platillos y batería. Director Enrique Soro. Solista: Osvaldo Rojo.

Cinematógrafos

"Todo por la patria".—En estos días debe estrenarse en el vecino puerto esta film chilena, que al decir de los críticos y demás personas que han asistido a sus ensayos, es una obra completa, tanto por su argumento ejemplarizador y de moral cívica, como por su acabada confección, en la que se han invertido más de cien mil pesos.

Actúa en las escenas de batallas y de toma del Morro de Arica, el regimiento Maipo, de Valparaíso, equipado conforme a la época.

El director artístico, señor Arturo Mario, es cuidadoso de los detalles, y ya se sabe que en cinematografía, los detalles son el cincuenta por ciento del éxito.

Los jóvenes artistas chilenos Nicanor de la Sotta y el poeta Pedro Sienna, protagonista este último de "El hombre de acero", han tenido una hermosa actuación en sus roles. Nemesio Martínez tiene a su cargo la parte cómica de un tipo de roto cojo, ladino y socarrón, junto con Luis Romero, el roto Pancho de "Alma chilena"; María Padín, Raquel Güllet, María Quezada, Arturo Mario, Retana, Cavero y García completan el cuadro.

Pocos días antes de su estreno, que se verificará a fines de mes, se hará una exhibición privada de la cinta, a la que asistirán periodistas, militares y otras personas que serán invitadas oportunamente.

Las fotografías de algunas escenas que se han estado exhibiendo en las vidrieras de Hans Frey, han llamado justamente la atención por la caracterización de los artistas, la belleza de los paisajes y la naturalidad de las actitudes.

Reina un sincero y justo interés en Santiago y Valparaíso por presenciar este estreno, que puede ser el paso firme y definitivo para la segura formación del arte cinematográfico en Chile.

Cine Alhambra.—En la especial a las 6.15 y en la nocturna a las 9.20, se anuncian las últimas exhibiciones de "La mujer desconocida", la adaptación hecha por Pathé de la obra de Kistemaekers "La Femme Inconue".

Esta film merece el calificativo de superior, pues si tomamos en cuenta lo valioso del argumento, el cual ha sido presentado con singular propiedad, la interpretación que de la protagonista hace la pensionista de la Comedia Francesa, Mlle. Duflos, y la fotografía, no podemos menos de recomendarla eficazmente a nuestros lectores.

"El hierro".— Esta valiosa obra del ilustre literato italiano Gabriel D'Annunzio, ha sido llevada a la escena cinematográfica, mediante el arreglo dramático del psicólogo Sorsi. En cuanto a la parte artística, está representada por Blanca Stagno Bellincioni, quien hace una creación del rol protagonista.

Tenemos, pues, un conjunto completo que admirar; la obra de D'Annunzio, el arreglo de Sorsi y el arte de la Bellincioni. Este exponente del arte cinematográfico italiano es propiedad de la Cía. Cinematográfica Italo-Chilena, quien la dará a conocer en ésta a fines de la semana.

Teatro Septiembre.—"El demonio de la tentación.— El Miércoles se estrena en el Teatro Septiembre esta hermosa vista que es la tercera de la serie extraordinaria de la Casa Universal. Como en "Las sirenas del mar", primera vista de esta serie, hay hermosas escenas simbólicas, entre ellas una maravillosa concepción del infierno, el lugar donde mora eternamente el demonio.

Teatro Unión Central.— Extraordinaria concurrencia asistió ayer a las funciones de este teatro.

Hoy se anuncia la grandiosa película "El soborno del medio millón", película que seguramente logrará interesar a la concurrencia, pues verá en ella escenas altamente dramáticas, que logran conmover intensamente al público.

Teatro Electra.—Hoy noche, estreno de la interpretación a cargo de Zena Keefe y Alan Hale "Aquella hora". La lucha se desarrolla, parte en las nevadas montañas de Adirondaks y parte en Europa, en la corte de nu reino moderno imaginario.

Localidades numeradas.

Teatro Novedades.— Hoy noche, estreno por última y definitiva vez, "Mercadería averiada" la gran obra moralizadora.

Teatro Dieciocho.— Hoy se estrena una hermosa creación de la bella y muy buena actriz Emy Lyn, titulada "Angustias", romance de amor.

La empresa anuncia para mañana un buen estreno por la misma artista de hoy, titulado "La acusada".

Garden Theatre.—"El culpable". — En la función nocturna de hoy será estrenada una de las obras maestras de la literatura francesa: "El culpable", novela del poeta y académico francés Francois Coppée, que ha sido adaptada por la casa Pathé, bajo la dirección de Mr. Antoine y con el concurso de los más eminentes artistas de la Comedia Francesa y del Odeón.

El argumento es, como se sabe, de un realismo elocuente y conmovedor. Nos cuenta el caso de un fiscal de la Corte a quien le toca pedir la última pena para un asesino, que resulta ser un hijo a quien abandonó en su primera juventud.

En la sección especial de hoy a las 6.15 será exhibido el último éxito de Fox, el emocionante y original drama pasional interpretado por el simpático actor William Farnum, titulado: "Aventura maravillosa".

Mañana el emocionante y moralizador drama de la vida real: "Esclavo de amor".

Teatro Alameda.— Con teatro lleno funcionó ayer durante las distintas representaciones este cinema. Para hoy tiene anunciado tanto en la especial como en la noche el estreno del segundo tomo de la creación del recordado Zalamor, don Emilio Ghione, "El triángulo amarillo".

Mañana nuevos estrenos.

American Cinema.—Presenta esta espaciosa sala para esta noche una de los obras más dramáticas que el cine cuenta, titulada "Un hombre que no tenía patria". En ella nos enseña que debemos amar a nuestro suelo porque en él nacimos.

Mañana estreno de "Colette en París".

Teatro Delicias.—Dos estrenos anuncia hoy este teatro tan favorecido por el público del barrio. En la especial el drama de la vida real "Una esposa reconquistada" y en la nocturna la tragedia del sacrificio "Aquel que cela, daña".

Mañana estreno de arte.

Teatro Atenas.—Pasará esta sala hoy la última creación de Tomás Hince, el autor de "Civilización en su nueva obra "El raid de los dirigibles".

Mañana estreno por la celebrada Gabriela Robinne en "Un vuelo supremo".

AVISOS DE CRONICA

TEATRO SANTIAGO

EMPRESA TEATRAL DEL PACIFICO
Otoño-Invierno de 1918

COMPAÑIA ESPAÑOLA DE OPERETA
AIDA ARCE

MAÑANA MARTES 23 de Abril de 1918
Debut de la Compañía con la opereta en tres actos del maestro Jacobi
SYBILL
Protagonistas: Aída Arce, Andrés L. Barreta, Josefina Astorga, Augusto Soto y Juan Robles.
Lujosa presentación escénica.— Espectáculo para familias.
Véase precios en el programa.
Localidades en boletería hoy de 10 A. M. a 7 P. M.

TEATRO DE LA COMEDIA

Sección Vermouth a las 6.15
HOY LUNES 22 DE ABRIL DE 1918
1. Sinfonía por la orquesta.
2. Biógrafo.
3. LA GIOCONDA, danzarina clásica. Números nuevos.
4. LA GOYA, creadora de la tonadilla. Números nuevos.
NOCHE, a las 9.30
1. Sinfonía por la orquesta.
2. Se pasará una interesante película.
3. LA GIOCONDA, en sus danzas clásicas.
Segunda parte
1. Sinfonía por la orquesta.
2. Continuación y fin del biógrafo.
3. LA GOYA, creadora de la tonadilla.

ESPECTACULOS MAX GLUCKSMANN

Coliseo Nacional: Esposa reconquistada.

Imperial: Las manos del crimen.

Delicias: Especial: Esposa reconquistada.—Noche: Quien cela, daña.

Gran Circo: Las minas de turquesas.

Carmen: La misión de la vida.

Dieciocho: Angustias.

GALVARINO PONCE
DENTISTA
Cirugía y enfermedades de la boca, Bandera 537. Teléfono 776.

TEATRO SAN MARTIN

Av. Matta, entre San Diego y Gálvez
Compañía de Zarzuelas y Variedades
Pepita Sirvent
Primer actor Rogel Retes
HOY LUNES 22, HOY
Despedida de la Compañía con el mejor programa.
1.o LA REVOLTOSA
gran creación de Elvira Pinós.
2.o LOS COPIHUES
el mayor éxito de la temporada y del popular ROGEL RETES.
Precios por función completa:
Palcos, $ 10; Platea, $ 2; Balcón, $ 1.50
Galería, $ 0.60

TEATRO ELECTRA

Catedral esq. Solomayor

HOY precioso argumento amoroso

AQUELLA HORA

J. Denis Lay Dentista AHUMADA 68

Alfredo Fanta DENTISTA Bandera 537 Consultas: 8 a 12

SE NECESITAN
mayordomos u operarios competentes para dirigir secciones, en la Fábrica Calzado
GALVEZ 1043
2759-22-d

EL CONDE DE LUXEMBURGO

uno de los principales personajes de la grandiosa vista "La Doncella de Orleans", que se dará pronto en el Teatro Setiembre (en dos funciones).

Fué uno de los más poderosos enemigos de Juana de Arco y del Rey Carlos VII.

La propiedad con que se presenta esta vista se ha llevado hasta el extremo de que los intérpretes reflejan física y moralmente a los personajes que representan.

EXCURSIONISMO

Centro 20 de Enero.—Cita a junta general para hoy a las 9 P. M., en Nataneil 944.

Centro La Juventud Entusiasta.— El día 30 del actual realizará este Centro una velada de beneficio en los salones de la Federación Obrera, calle Bascuñán Guerrero 542.

Se ha confeccionado un programa muy atrayente.

Asociación de Excursionistas y Exploradores de Chile.—El Viernes próximo, a las 9 P. M., se reunirá el directorio de esta corporación en Gálvez 727.

FOOTBALL

Asociación de Foobball de Santiago.—El directorio de esta corporación está citado a sesión ordinaria para mañana Martes, a las nueve de la noche en Ahumada 242.

—Se nos pide citar para hoy, a la hora y local antes indicados, a los tesoreros de la Asociación y a los representantes de los clubs Gath y Chaves, Santiago, Santiago Badminton, Sportverein y Maestranza Atlético a fin de tratar un punto importante.

—El Viernes próximo, a las seis de la tarde, vence el plazo para que los clubs afiliados a esta Asociación llenen los requisitos que aún no hayan cumplido para que la inscripción se ajuste a las disposiciones reglamentarias. La secretaría atenderá diariamente a los interesados en Santo Domingo 1223, de 10 a 12 M. y de 3 a 6 P. M.

—En el curso de la presente semana iniciaremos la publicación del Calendario completo de partidas para las siete series que tendrá la Santiago.

La temporada oficial.— Con una serie de interesantes partidas iniciará la Asociación Santiago su temporada oficial el Domingo próximo.

Según el sorteo practicado, figuran para ese día en el Calendario los siguientes encuentros: por la Copa Unión, serie A: Britania I con 5 de Abril I y Magallanes I con Liverpool I; por la Copa Chile: Esperanto I con Morning Star I y Manuel Acevedo I con Sportverein I; por la Copa Unión B: Borgoño I con Liceo de Aplicación I; y cinco encuentros más, de segunda categoría, por las Copas Arauco, Independencia A y B y Excelsior.

Gimnástico I c. Britania I.— En la tarde de ayer se efectuó en la cancha N.o 1 de la Asociación Santiago este encuentro, resultando un empate de cero punto por lado.

La partida desmereció un tanto en interés a causa de que ambos cuadros se presentaron con reservas.

Manuel Acevedo c. M. Eléctrica.— Los primeros equipos de estos clubs hicieron el preliminar de la partida a que antes nos hemos referido.

Correspondió el triunfo al Maestranza Eléctrico por dos punto a uno.

Centro Sportivo Santiago.—Acuerdos:

1.o Dar plazo hasta el 1.o de Marzo a los socios atrasados en el pago de las cuotas;

2.o Confeccionar nuevo equipo, que será camiseta negra con cuello y bocamangas lacres y pantalón negro;

3.o Nombrar utilero al señor Manuel Castañeda en reemplazo del señor Ramón Peñaloza.

Liga Bancaria de Footboll.—Esta corporación celebrará junta general de delegados hoy a las 9 P. M. en los salones de "El Diario Ilustrado".

Nos pide rogar la asistencia a esta reunión, especialmente a los representantes de la Casa Grace y de la Caja de Ahorros, por haber asuntos de suma importancia que tratar.

CITACIONES

Citan a sesión:

La Cruz F. C.—Junta general para hoy a las 8 y media P. M. en Sazié 2142.

APARADORAS
puntilleras y para máquina plana necesitamos.
AMERICAN SHOE FACTORY
ANDRES BELLO 35
2774-24-d

La huelga del personal de la Tracción Eléctri

AYER NO OCURRE NADA DE IMPORTANCIA

HOY SE CELEBRARA UNA NUEVA REUNION EN LA INTENDENCIA PARA VER MODO DE SOLUCIONAR LAS DIFICULTADES QUE MOTIVAN EL MOVIMIENTO.

SE CREE QUE SE LLEGARA A UN ACUERDO AL RESPEC

Como en los días anteriores, la huelga que sostienen los maquinistas y cobradores de la Tracción Eléctrica, se desarrolló durante el día de ayer dentro de la mayor tranquilidad.

La acción de los huelguistas se limitó a celebrar algunas reuniones con el fin de seguir estudiando la situación del personal de la Empresa, cuyas peticiones, como se sabe, han sido puestas ya en conocimiento del gerente señor Brandalá y del señor Intendente de la provincia.

En la tarde grupos de huelguistas recorrieron en desfile algunas calles de la ciudad, sin que ocurriera nada digno de ser mencionado.

El servicio de tranvías

El personal de inspectores y algunos empleados nuevos atendieron el servicio en las principales líneas de tranvías, hasta las 9 de la noche. En las líneas de gran movimiento, como San Pablo y Matadero, algunos autos y carretelas arregladas para el caso, contribuyeron a facilitar el transporte de pasajeros, gracias a lo cual el público pudo movilizarse con relativa facilidad y sin exponerse a grandes apretazones.

En el Teatro Odeón

A las 10 de la mañana se reunieron los maquinistas y cobradores en huelga en el local del Teatro Odeón, presididos por el directorio del Consejo Federal N.o 2.

Hicieron uso de la palabra varios obreros, todos los cuales abundaron en consideraciones sobre los propósitos que se han tenido en vista al declarar el paro.

En los momentos en que uno de los oradores terminaba su discurso, llegó a la sala el presidente honorario de la Gran Federación Obrera de Chile, señor Paulo Marín Pinuer, quien, una vez presentado a la asamblea, fué objeto de una cariñosa manifestación de parte de los asistentes.

El señor Marín subió al escenario, en donde se encontraba, la mesa directiva, y, después de agradecer los aplausos que se le habían prodigado, prometió todo su concurso a fin de llevar a feliz término las aspiraciones de los obreros de la Tracción.

Hacia el medio día se dió por terminada esta reunión, a la cual concurrieron no menos de 2,000 personas.

La reunión de la tarde

Poco después de las tres de la tarde se reunía nuevamente, en el local de la Sociedad Igualdad y Trabajo, el directorio del Consejo Federal N.o 2, para seguir ocupándose de las peticiones formuladas por el personal de maquinistas y cobradores a la Gerencia de la Empresa. A esta reunión asistió también el señor Marín Pinuer.

Se leyeron una por una las peticiones indicadas, que el público ya conoce, y, después de estudiarlas detenidamente, se acordó [illegible] al señor Marín para que concurra en representación de los obreros a las reuniones que se efectuarán en la Intendencia.

Con el señor Marín Pinuer

Terminada como a las 7 y [illegible] de la noche la reunión de que hemos dado cuenta, tuvimos [illegible] de cambiar breves palabras [illegible] abogado de los elementos en huelga, señor Marín Pinuer.

El señor Marín nos manifestó que, en su calidad de presidente honorario y abogado de la Federación Obrera de Chile, sentía altamente satisfecho [illegible] intervenir a favor de los miembros del Consejo Federal N.o 2, y que la Empresa de Tranvías había designado también para intervenir en este asunto a su abogado.

Puede ser que entre dos abogados, — nos decía nuestro [illegible] cutor, — se solucione con [illegible] cho para ambas partes la situación que se ha creado con el retiro de mis representados.

—¿No cree usted, señor, — le rogamos, — que la contención de la gerencia de la Empresa de negar a los obreros el derecho de asociarse en consejos federales, una dificultad para resolver la huelga?

—No me atrevería a aventurar una respuesta de esta especie.

Lo único que puedo decirles es que el señor gerente no les reconoció a los obreros ese derecho de asociación, porque, según él, el Consejo Federal puede ingerir cualquier elemento extraño a la Tracción, lo cual perturbaría [illegible] la misma situación de los obreros. Pero, después del compromiso [illegible] mal que han hecho esta mañana los federados, de no aceptar [illegible] Consejo a nadie que no pertenezca a la Empresa, no creo yo que persistirá en esta negativa.

De todas maneras, — termina nuestro informante, — yo haré todo lo que esté a mi alcance para demostrar que la Federación Obrera, lejos de ser una asociación de resistencia o de rebelión, no tiene otro objeto, como lo dicen sus estatutos, que procurar el bienestar de los obreros y sus buenas relaciones con patronos y autoridades.

Citación para hoy

Para hoy, a las 9 de la mañana, ha sido citado en el Teatro Odeón, el directorio del consejo de los maquinistas y cobradores en huelga.

Reunión en la Intendencia

A las 3 de la tarde de hoy se celebrará en la sala de despacho del señor Intendente, una reunión para ver modo de solucionar la huelga del personal de maquinistas y cobradores.

Asistirán el Intendente señor Urzúa, el gerente y abogado de la Empresa de Tracción Eléctrica y el directorio del Consejo Federal N.o 2, en compañía de su abogado señor Marín.

DEPORTES

CICLISMO

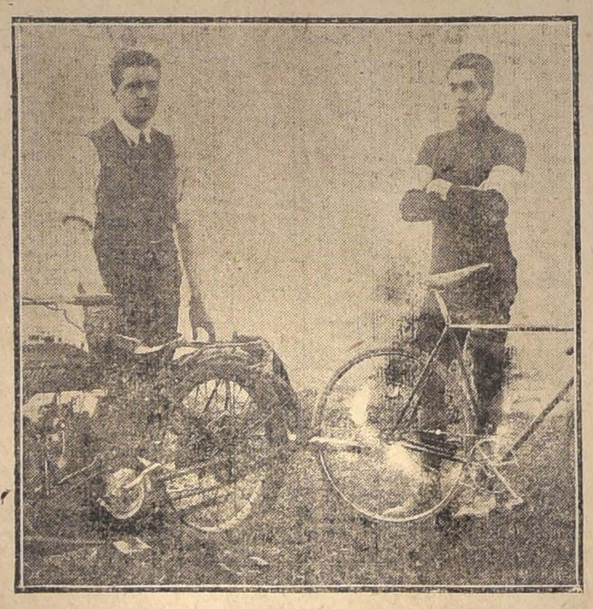

Equipo vencedor en la carrera de 20.000 metros: Alejandro Vidal, ciclista y Arturo Friedemann, motociclista

Las carreras del Ibérico.—En el Velódromo de la Unión Ciclista de Chile se realizaron en la tarde de ayer las carreras ciclistas organizadas por el Club Ibérico a beneficio de la 10.a Compañía de Bomberos.

Damos a continuación los resultados:

1.a carrera.—2,000 metros, novicios.—1.o Alfonso Fellú, del Royal; 2.o Luis Eguin, Español Valparaíso; 3.o Luciano Prado, Ibérico.—Tiempo: 3.40.

2.a carrera.—8,000 metros, juniors. 1.o Luis Aladro, Ibérico; 2.o B. Fernández, E. de Valparaíso; 3.o J. Chartier, Centenario. — Tiempo: 15.1 4|5.

3.a carrera.—5,000 metros, seniors. —1.o F. Juilliet, Royal; 2.o Ruiz, E. de Valparaíso; 3.o L. Mantelli, Italiano.—Tiempo: 9.6 2|5.

4.a carrera.—4,000 metros, juniors. 1.o E. González, Ibérico; 2.o Del Campo, Ibérico; 3.o J. Rosales, Ibérico.—Tiempo: 7.14.

5.a carrera.—20,000 metros, entrenados por motos: 1.o Alejandro Vidal, Centenario, entrenado por don Arturo Friedemann; 2.o Florentino Bermejo, Ibérico, entrenado por Julio Pau; 3.o Ricardo Bermejo, entrenado por Luis Borlaf.— Tiempo: 27.48 2|5.

6.a carrera.—5,000 metros, juniors. —Empate entre Torremocha y J. Magaña, del Ibérico y del Español de Valparaíso, respectivamente; 3.o Emilio González, Ibérico.— Tiempo: 8.52 2|5.

7.a carrera.—10,000 metros, campeones.—1.o A. Vidal, Centenario; 2.o J. Vega, Ibérico.—Pasadas: J. Vega.—Tiempo: 20.24 2|5.

No se definió el empate de la 6.a carrera.

8.a carrera.—10,000 metros, seniors.—1.o L. Mantelli, Italiano; 2.o R. Bermejo, Ibérico; 3.o F. Juillet, Royal.—Tiempo: 17.35.

BOY-SCOUTS

Boy Scouts de Chile.— Brigada Instituto Nacional.— Como habíamos anunciado, ayer se efectuó la excursión al Puente de los Morros con una numerosa asistencia de scouts y directores.

Esta es la primera excursión que la brigada efectúa después de su reorganización, y el comandante ha querido que ella sea de resistencia para probar a los recién inficiados en el scoutismo, y podemos asegurar que ha sido todo un éxito, pues, aún los más penecas volvieron llenos de entusiasmo y sin dar la menor señal de cansancio.

La excursión la hicieron acompañados de la Brigada de San Bernardo, lo que dió motivo a una simpática manifestación de compañerismo entre scouts, pues la Brigada Instituto Nacional agradecía a su vuelta las atenciones recibidas de sus acompañantes, despidiéndose de ellos en un brillante desfile que a los acordes de la Canción de Yungay efectuaron ante la Brigada de San Bernardo que los despedía a su vez, correctamente formada, al frente de su respectivo Liceo.

A las 6 P. M. y en un carro especial, galantemente cedido por el jefe de estación de San Bernardo, llegaban a la Estación Central donde fueron despedidos por los directores señores Aguilera, Edelstein, Marmentini, Dinamarca, Calle, Donoso, Morales y Sepúlveda, que acompañaron en su excursión a la Brigada, y que en ese sitio agasajaron a los scouts pequeños a fin de variar las dificultades que encontrarían para trasladarse a sus respectivos domicilios.

Es de felicitarse de la resistencia demostrada por los pequeños scouts, cuyo espíritu no decayó un sólo instante en esta larga jornada.

Como queda dicho más arriba esta excursión ha sido de resistencia, y sabemos que las próximas que efectuará esta brigada serán sólo de instrucción y por lo tanto en campamentos establecidos a corta distancia de los puntos de partida.

Haremos notar un hecho que vela energías, carácter y disciplina virtudes imprescindibles en un scout, cual es el efectuado por uno de los más pequeños que no habiendo alcanzado a partir con sus compañeros, por la huelga de tranvías, tomó el tren siguiente para bajarse en Nos y seguir desde allí sólo y a pie, viaje en busca de la brigada, y con tan feliz éxito que en el momento de la lista respectiva día con la satisfacción del deber cumplido un deber, el [illegible] correspondiente.

AUTOMOVILISTAS

Antes de comprar cualquier artículo de novedad, o repuestos de cualquier naturaleza para su coche, sírvanse visitar antes mi Casa, donde encontrarán el surtido más completo de repuestos, a precios fuera de toda competencia.

Agencia exclusiva de los afamados neumáticos
GOODRICH I GOODRICH - SILVERTOWN - CORD"
MIGUEL MARTINEZ U.,
DELICIAS 1327. TELEFONO 705.
2531-27-d

La Nueva Asociación Helvética

Ante una concurrencia de más o menos cien asociados se llevó a cabo ayer en el salón de Cristal del Restaurant del Cerro Santa Lucía, la reunión a que se había citado a los miembros de la "Nueva Sociedad Helvética", actuando como presidente el señor Luis Auguet.

Abierta la sesión, y después de un discurso del señor Auguet, en el que dió a conocer los fines de la Asociación, se procedió a elegir el directorio general, el que quedó formado por los señores: S. Güebies, C. Maggi, J. Ceppi, E. Padilna, O. Fulnimann, A. Chappuis, F. Ledermann, A. Contesse.

Mientras se practicaba el escrutinio, se festejó a los asistentes.

Reabierta la sesión y terminado el escrutinio, el presidente señor Auguet procedió a proclamar a los elegidos.

Terminado su discurso, ofreció la palabra. El Sr. Küpfer propuso a la asamblea nombrar miembro honorario al presidente señor Auguet; pidió se enviara un fraternal saludo a los compatriotas de la Argentina, indicaciones ambas que fueron aprobadas por unanimidad.

En seguida se procedió a formar una lista de erogantes cuyo producto se destinará a sufragar los diferentes gastos que origine tanto la propaganda como los demás servicios de la Asociación.

Terminó la reunión poco después de las 6 de la tarde.

MIEMBROS DE LA NUEVA INSTI TUCION

Universidad Popular Lastarria

Plan de conferencias de la semana

Lunes. — Loyola: Análisis de la Ciencia Positiva.
Martes. — Escobar: Geografía de América.
Miércoles. — Hernández: Nociones de Química.
Jueves. — Bahamonde: Introducción a la Ciencia del Derecho.
Viernes. — Gutiérrez: Literatura Griega.
Sábado.— Videla: Nociones de Mecánica.

La conferencia de hoy sobre filosofía

El señor Loyola da hoy su segunda conferencia de introducción a la Filosofía. Tema: "Análisis de la Ciencia Positiva".

Sumario. — I. Objeto y fin de la Ciencia: a) Los fenómenos; b) La idea de causa. Su evolución según Comte; c) Las leyes naturales. El determinismo; postulado de la ciencia positiva. — II. Caracteres del conocimiento científico. Es una cuádruple reducción: 1.o De lo compuesto a lo simple; 2.o De lo particular a lo general; 3.o De lo contingente a lo necesario; 4.o de la multiplicidad a la unidad. — III. ¿Puede la ciencia resolver todos los problemas que se plantea el espíritu humano?

Personal de turno en la presente semana. — Pro-secretarios, señores: Lain Diez y Estéban Rivadeneira Rodríguez.

Directores, señores: Livio Rodas y César Fuenzalida.

ESCUELA DE FARMACIA

Hoy Lunes, a las 3 1/2 P. M., deberá efectuarse una gran asamblea de las alumnas de la Escuela de Farmacia, con el objeto de tratar asuntos de importancia.

La señorita Lacoste, presidenta, nos encarga citar a dicha reunión a todas las alumnas de la Escuela.

CLUB DE ESCULTURAS

Ayer se verificó, en el taller del artista, C. Canut de Bon, el 6.o sorteo del 2.o club de medallones-retratos y esculturas.

Fué favorecido el número 69 del señor Miguel Rivera.

TEMPERATURA

Ayer tuvimos:

A la sombra, máxima, 24.4; mínima, 6.2.

A cielo descubierto, máxima, 44.6; mínima, 4.4.

OBSEQUIO AL PRESIDENTE

El Presidente de la República ha recibido de la Asociación Nacional Pro-Patria de Señoritas de Buenos Aires, el obsequio de una medalla de oro, con un diploma, en conmemoración del Centenario de Maipo.

CONCURSO DE INSPECTORES DE POLICIA

La Prefectura de Policía ha convocado a concurso, con el objeto de optar al grado inmediatamente superior, a los sub-inspectores de 2.a clase.

Los concursantes deberán presentar la solicitud de admisión al concurso a los comisarios respectivos, quienes la remitirán a la Prefectura acompañada de los informes reservados y de la hoja de servicios.

CONTRIBUCION DE HABERES

Se previene a los señores contribuyentes que el impuesto fiscal atrasado, correspondiente a los años 1915, 1916 y 1er. semestre de 1917, debe ser pagado en la Tesorería Fiscal.

SEGUNDO CONGRESO CIENTIFICO PANAMERICANO

Actas de sus trabajos

El señor Ministro de Guatemala, don Eduardo Poirier, quien, como se sabe, coadyuvó activamente entre nosotros para promover una eficaz cooperación de nuestras instituciones sabias y de nuestros hombres de ciencia al Segundo Congreso Científico Panamericano de Washington, acaba de recibir del señor doctor Glen Levin Swiggett, Sub-secretario General del mencionado Congreso, la siguiente comunicación, que interesa a las referidas instituciones y personalidades científicas:

"Unión Panamericana. Washington, D. C., 2 de Febrero de 1918.

Excmo. señor don Eduardo Poirier, Ministro de Guatemala en Chile. Santiago.

Muy estimado señor:

Habiéndose concluído las labores de impresión de los Autos del Segundo Congreso Científico Panamericano, los cuales se han distribuído tan profusamente como ha sido posible en América, atendiendo al corto número de ejemplares que se tiraron, me dirijo a usted, por haber tomado una parte activa en la colaboración de su país en las labores del Congreso, suplicándole que se sirva indicarme si desearía hacer repartir 20 ejemplares de los Autos, personalmente, o en caso de que fuera molestia, enviarme los nombres de 20 instituciones o individuos, después de comprobar que no han recibido la obra citada, pues dichos Autos se han remitido a muchas Bibliotecas y otros establecimientos científicos de su país, así como a varias personas prominentes.

En espera de su respuesta, para enviarle directamente los ejemplares, o mandarlos a las personas o instituciones que usted indique, con los respetos de la Comisión Ejecutiva del Congreso, me es grato aprovechar esta oportunidad para reiterarle las seguridades de mi muy alta y distinguida consideración.— **Glen Levin Swiggett**, Secretario General del 2.o Congreso Científico Panamericano".

Hemos recibido del señor Poirier el encargo de informar a quienes se interesen por la mencionada publicación, que pueden solicitarla en su domicilio, Avenida España 107, de 1 a 2 P. M., diariamente.

ANALES DEL INSTITUTO DE INGENIEROS DE CHILE

Ha salido el número correspondiente al mes de Marzo de estos Anales y trae el siguiente sumario:

El Procedimiento Haber para la síntesis industrial del amoníaco, por Alejandro Bertrand (continuación).

Generalidades sobre la distribución del gas de alumbrado y comparación con la distribución del agua potable, por Alfredo Délano F. (Continuación).

Estudio de un tranque en bóveda de radio variable para el embalse de las lagunas de Mondaca, por Luis Eyquen. (Conclusión).

Algunos datos sobre las obras en construcción en el puerto de San Antonio, por David Frías Mira.

JUNTA DE BENEFICENCIA

Don Alejandro Lira ha presentado la renuncia a la Municipalidad, del cargo de representante de esta corporación ante la Junta de Beneficencia.

Necesidades de Rancagua

El servicio policial

En una reunión celebrada en el Club Social, a la que asistieron numerosos y distinguidos vecinos de Rancagua, y que se llevó a cabo con el objeto de preocuparse de los trabajos pro-adelanto de la ciudad y especialmente sobre el aumento de la policía, se tomaron, entre otros, acuerdos, el de reunirse el Jueves 25 en el salón de honor de la Municipalidad y rogar a los representantes de la provincia, Sres. Aldunate Solar, Hernán Correa, Jorge Silva y Lira Infante, tengan a bien concurrir a dicha reunión a fin de que se impongan de las aspiraciones del pueblo de Rancagua.

En la reunión se dijo que no era posible seguir viviendo en tanto desamparo de la acción gubernativa. Respecto al servicio de administración, se puso en evidencia que mientras el comercio y las industrias prosperan y florecen día a día, la vida y tranquilidad de las familias y de los habitantes de Rancagua en general, se encontraban seriamente amenazadas debido a la insuficiencia del número de guardianes, a los que tientan los salarios que paga en el mineral de El Teniente la compañía Braden Copper.

Con ésto, la policía que no es lo suficientemente numerosa para vigilar la ciudad, no puede completar su dotación, como decíamos anteriormente, por lo bajo de los sueldos.

Se habló también de organizar un meeting con el objeto de hacer varias presentaciones en este sentido, al Presidente de la República.

ESCALAFON EN LOS FERROCARRILES

La Junta Ejecutiva de la Federación Obrera de Chile, en representación de los obreros de las Maestranzas pertenecientes a esta institución, se ha dirigido al Director de los Ferrocarriles, para solicitar lo que a continuación indicamos:

1.o El Honorable Consejo de Ferrocarriles en el mes de Abril del año 1916 a raíz del movimiento de todos los obreros de los diferentes departamentos de la Empresa, extendió y aprobó la reglamentación del escalafón para la implantación dentro de los gremios de Tracción y Maestranza, fijando los jornales y categorias a cada obrero, tomando como requisito indispensable años de servicios, conducta y competencia para los efectos de los ascensos en lo futuro.

Esta norma de conducta se venía cumpliendo, señor Director, hasta fines del año pasado, pero, desde esa fecha hasta la actualidad, no se ha cumplido en la Maestranza de la 2.a Zona y aún en las demás Maestranzas de las tres Zonas restantes de la Empresa, debido a que los señores Ingenieros Jefes de Maestranzas han recibido una circular de la Dirección General para no llenar ninguna vacante ni remover el personal a un ascenso que constituya un aumento de sus jornales diarios.

Como comprenderá el señor Director que con esta nueva circular ha venido a quedar sin efecto y estagnado el cumplimiento del escalafón para los fines de ascenso a los obreros que reunen los requisitos que exige el reglamento, privando en consecuencia el único estímulo que posee el obrero contraído a su trabajo y cumplidor en sus deberes como tal; por todas estas consideraciones expuestas, los obreros en general pedimos se sirva ordenar dar cumplimiento estricto del escalafón a los señores Ingenieros Jefes de Maestranzas de las diversas zonas.

2.o Siguiendo la costumbre de años anteriores, esta Junta Ejecutiva se permite rogar a usted se sirva declarar feriado para las cuatro zonas y Ferrocarril Longitudinal Sur y Norte, el 1.o de Mayo próximo, fecha en que los trabajadores del mundo entero, celebran la fiesta del trabajo; si esto no fuera posible, esperamos de usted declarará voluntario la asistencia ese día, gozando siempre del premio que la Empresa otorga a sus obreros del medio día del Sábado y día Domingo.

3.o Los obreros de la Casa de Máquinas y Talleres Auxiliares de Chillán, solicitan respetuosamente del señor Director se sirva ordenar a la Administración de la 3.a zona, para que se les dé anticipo de sus jornales los días 15 de cada mes en igualdad a las demás Maestranzas; también que sus pagos de fin de mes se hagan con mayor puntualidad los días 1.os de cada mes y no siga en la forma que se efectúa en la actualidad con fecha 8 ó 10, siendo perjudicial ciertamente a los intereses de sus hogares

Conversando con un agricultor

DE CHILLAN

La producción agrícola es excelente.—Ha correspondido con creces a las expectativas.— Abundancia de cereales.—Los precios bajarán en breve.— Serán favorecidos consumidores y productores.— Pedidos del exterior.—Falta de fletes. —Un año agrícola que es considerado espléndido

Nuestro país, especialmente la zona agrícola del sur—ha dicho a "El Día" de Chillán un agricultor que acaba de recorrer la región—ha llegado, puede decirse sin exageraciones, al máximo de producción. En realidad, causa placer recorrer los campos del sur, ahitos de cosechas: de trigo, de frejoles, de papas y de lentejas, que habrán de servir a la alimentación de nuestro país y que aún más, irán en seguida a los países vecinos, pendientes hoy de la fertilidad de nuestras tierras.

La cosecha es brillante

—De manera que la cosecha...

—Ha correspondido con creces a las expectativas de los agricultores. Sin exagerar, como les digo, puede calificársela de brillante.

—Sin embargo, hemos oído decir que las papas del sur han sufrido algunos contratiempos.

—En efecto, las fuertes y prolongadas lluvias de los últimos 20 días han ocasionado algunos perjuicios de alguna consideración; pero esto no influirá grandemente, a mi ver, en el resultado de las cosechas....

—A pesar de esto, los precios han subido en el mercado.

Los precios de las papas

—Pero bajarán, no tengan ustedes cuidado. Hay un excedente muy apreciable de este artículo para que el precio pueda mantenerse indefinidamente.

—¿Y el trigo y los frejoles?

—También hay abundancia, de modo que puede esperarse que sus precios se mantengan en un límite razonable.

—Sin embargo, la fuerte demanda del extranjero hará que suban de precio.

—No hay duda; pero como ustedes lo saben, esa demanda está regulada por un fenómeno digno de consideración: la falta de flete. Así, la producción sale en grande escala, pero sin perjudicar al país consumidor.

—Con ventajas para el país productor...

Ventajas para el consumidor

—En efecto. Y ésta es la ventaja más apreciable del fenómeno de que les hablo. Consulta los intereses muy apreciables del consumidor, sin descuidar los no menos apreciables del productor. Favorece a uno sin perjudicar a otro. Se pone en un justo medio equitativo.

—Y a propósito de exportaciones, ¿qué se dice en el sur?

—Allá, naturalmente, se quejan de la falta de fletes, y esperan con verdadera ansiedad la solución del problema. Todos los ojos están puestos en las negociaciones de nuestro Gobierno con los armadores y Gobierno alemanes, para el arrendamiento de los buques internados, negociaciones que como lo hemos dicho, acaban de terminarse con éxito.

En realidad, no estaría de ningún modo demás, que hubiera algunos buques para el transporte de los cereales. Día a día llegan pedidos del exterior, Perú, Bolivia, Colombia y casi todos los países de Centro América tienen hecho fuertes pedidos, que no se pueden atender debidamente a causa de la falta de fletes.

Escasez de fletes

Y no crean ustedes que sólo escasean los fletes marítimos. No; hay también escasez de fletes terrestre. Los ferrocarriles, con su equipo escaso no dan abasto a la demanda de los agricultores. Así, tenemos que en muchos fundos las cosechas permanecen meses enteros sin poderse despachar. Algunos han debido construir bodegas provisorias para prevenirse de los malos tiempos.

—¿Y no ha habido pérdidas con las lluvias?

—Aparte de las papas de que hablamos, afortunadamente no las ha habido de consideración. Es indudable que si el Gobierno se hubiera ocupado oportunamente de la cuestión fletes, como se pidió, estas pérdidas se habrían reducido al mínimo; pero hoy no hay más que conformarse—ésta es la expresión de los propios agricultores—y hacer votos porque los perjuicios no sean mayores.

—De modo que, en resumen....

En resumen...

—En resumen. El año agrícola ha sido espléndido. La tierra ha correspondido ampliamente al esfuerzo y a las expectativas de sus cultivadores. La demanda del extranjero ha permitido a éstos un rendimiento muy razonable, sin ser excesivo y.....

—Y la falta de fletes ha permitido también consultar los intereses de los consumidores nacionales.

—Efectivamente.

GEOGRAFIA Y MINAS

Durante el año 1917, la Inspección General de Geografía y Minas de la Dirección de Obras Públicas efectuó entre otros, los estudios de reconocimiento de la triangulación jeodósica de primer orden al norte del río Laja en una extensión de 8 mil kilómetros; la nivelación y precisión a lo largo del Ferrocarril Central, consiguiendo nivelar 410 kilómetros con toda exactitud dentro de la norma fijada por la Asociación Jeodésica Internacional; los trabajos topográficos con plancheta estadimétrica en Bio Bio en las cercanías de Los Angeles, trabajos que a causa de haberse ordenado la suspensión de ellos fueron casi enteramente nulos, habiéndose perdido los reconocimientos y embanderamiento de la triangulación gráfica, alcanzándose a aprovechar solamente 106 kilómetros de levantamiento al uno en 25,000 con curvas de diez en diez; a principios de Mayo se llevó a efecto la triangulación de la región salitrera de Antofagasta conjuntamente con los reconocimientos y demarcación de segundo y tercer orden en una extensión de 3,770 kilómetros cuadrados, en la región de Sierra Gorda En esta parte se llevaron a efecto también largas series de observaciones astronómicas de precisión, la estación elegida fué cerca del paralelo 23 latitud sur entre la estación Solitario y la Oficina Santa Filomena.

También se efectuaron reconocimientos en las regiones carboníferas de Catamutum y Ancud y los sondajes para ubicar el muelle de Tomé.

Estudios mineros no se efectuaron debido a que el personal ha sido totalmente suprimido.

Exposición de cestería y tejidos al telar

Proyección industrial de la escuela

En la Escuela Superior No. 19, de esta capital, Alameda esquina Av. España, ha funcionado una exposición de trabajos de cestería y tejidos al telar, ejecutados por profesoras de primera enseñanza, quienes han hecho un curso especial durante los meses de Enero, Febrero y Marzo.

Estos cursos han sido dirigidos por profesoras competentes, bajo la superior vigilancia del visitador señor Alfredo Rodríguez, designado con tal objeto por la Inspección General de Instrucción Primaria.

Las alumnas que han compuesto los cursos son profesoras de escuelas de la capital y de provincias, más tres profesoras argentinas, comisionadas ad-hoc por el Gobierno de su país para adquirir esos conocimientos, tres profesoras de escuelas profesionales y dos distinguidas señoritas de la sociedad, como alumnas particulares.

Simultáneamente con los cursos de Santiago han funcionado otros de cestería en Concepción y en Quillota con un total de 50 alumnas, y 76 el de esta capital.

El curso de tejidos al telar, es el sexto que funciona hasta la fecha y el primero tuvo lugar ocho años atrás. En la actualidad se encuentran funcionando los siguientes talleres de tejidos al telar: en las Escuelas Superiores No. 2 de Coronel; No. 39 de Concepción; No. 5 de Chillán; No. 2 de Rancagua; No. 89 de Santiago; No. 2 de Ligua; No. 2 de Putaendo, No. 2 de Vicuña y otro en Valparaíso.

Los talleres de cestería establecidos, hasta hoy, son 10 en las escuelas de Concepción, 16 en las de Santiago, 1 en San Bernardo, 1 en Puente Alto, 1 en San José de Maipo, 12 en Quillota, 19 en San Felipe, 1 en Los Andes y 1 en Putaendo.

El objeto del funcionamiento de los cursos normales es formar profesoras para la enseñanza en las escuelas de provincias dentro de las horas del programa escolar, sin mayor remuneración, y capaces de dirigir a su vez cursos normales provinciales.

La Inspección General de Instrucción Primaria ha hecho evolucionar la escuela en este sentido, extendiendo sus proyecciones hasta la educación manual, favoreciendo así el desarrollo de la pequeña industria.

Corroboran este acerto, el hecho de que se han creado los siguientes servicios de enseñanza práctica educativa; en muchas escuelas superiores del país la economía doméstica; en 60 escuelas la enseñanza de la costura; el tejido de telar y la cestería en las ya mencionadas; cartonaje y encuadernación en varias escuelas de hombres y mujeres, la carpintería en todas las escuelas superiores de la República y trabajos en alambre, en varias otras.

También hay que mencionar la organización de un Museo de Enseñanza Manual, único en Sud-América, del que es director el señor Rodríguez.

A todas veras la actual exposición revela el éxito de la enseñanza, haciéndose dignos de un entusiasta aplauso el visitador Rodríguez, la señora Celia Muñoz de Arrieta y señorita Rosa Pizarro, que han tenido a su cargo el curso de cestería, y la señora Elvira Linstrant de T., quien ha enseñado a las alumnas del curso de tejidos al telar.

El Ministro de Instrucción Pública señor Aguirre Cerda, visitó la exposición y se manifestó complacido de ella.

Sociedad Agronómica de Chile

Relación de la última sesión del Directorio

Actuaron como presidente y secretario los señores Carlos Henríquez y Carlos Nazarit, respectivamente.

Asistieron los directores señores Alvaro Blanco, Carlos Charpin, Luis Fernández, Ricardo Jervis, Carlos Matte, Doroteo Oñat, Roberto Opazo, Arístides Ramírez, Carlos Schachtebeck, Víctor Valenzuela, Carlos Videla y miembro honorario señor Máximo Jeria.

Excusó su inasistencia el director señor Ernesto Maldonado.

Acta.—Se leyó y aprobó la de la sesión anterior.

Cuenta.— De dos oficios del Director General de los Servicios Agrícolas, señor Rojas Huneeus, relacionados con una felicitación de la Sociedad por la aprobación del proyecto de edificación del Instituto Agronómico y con la entrega del local en que se celebrará la próxima Exposición de Lechería.

De una carta del señor Arturo Prieto aceptando la insinuación de la Sociedad para incluir su establecimiento entre los que serán visitados por los miembros del Congreso de Lechería. Otra del profesional señor Alberto Gallo, Vallenar, adhiriendo al Congreso de Lechería, y otra del Ingeniero agrónomo señor Pedro N. Vásquez.

Solicitud de admisión. — Por asentimiento tácito se aprueban las solicitudes presentadas para ingresar como socios activos, por los ingenieros agrónomos señores Francisco Solano H. y Pedro N. Vásquez.

Incidentes.— Después de un ligero cambio de ideas respecto al local en que se celebrará la Exposición de Lechería, se comisiona al comisario de ese torneo, señor Schachtebeck, para que se reciba de él.

Aludiendo a una pregunta del señor Opazo, el presidente le manifiesta que a principios de la semana próxima se despacharán las comunicaciones a diferentes instituciones, invitándolas a concurrir al próximo Congreso de Lechería.

Tabla:

Concurso de vacas lecheras.— Se puso en discusión el proyecto elaborado por el señor Opazo y estudiado posteriormente en conjunto por el mismo y los señores Carlos Ramírez y Schachtebeck.

En la discusión particular, tomaron parte los directores señores Blanco, Charpín, Opazo y Schachtebeck y después de hacerle ligeras modificaciones por los directores nombrados, se acordó pasarlo a la Junta Ejecutiva de la Exposición para anexarlo a ese torneo.

Facultad de Agronomía de la Universidad de Concepción.— Antes de ofrecer la palabra a los directores, el presidente hace presente que la Sociedad en Octubre de 1917 pasó una nota a la comisión encargada de obtener la creación de la Universidad de Concepción, ofreciéndole su concurso en la realización de las ideas en proyecto relacionadas con los estudios agronómicos.

Después de usar de la palabra los señores Oñat y Jeria, sobre este asunto, se acuerda dejarlo para la próxima sesión ordinaria del directorio, en vista de la importancia de él y de lo avanzado de la hora.

Por último, a indicación del presidente, se acuerda celebrar sesión extraordinaria el Viernes 12 de Mayo para ocuparse exclusivamente del Reglamento de Exposiciones de Animales.

CLASIFICACION ERRONEA DE LOS RESTAURANTS

La policía ha denunciado numerosas clasificaciones erróneas de los restaurants que funcionan en esta ciudad, ya que en su mayoría son cantinas y no pertenecen a la categoría de 2.a clase como son los restaurants.

Esta mala clasificación importa una falta de 1 millón de pesos en entradas a las arcas municipales.

ADICTOS CIVILES

Fueron nombrados adictos civiles a las Legaciones de Chile en Francia y en Suiza, los señores Oscar Edwards Bello y Santiago Lyon Sutil, respectivamente.

A 20 AÑOS DE PRESIDIO

Se conmutó en 20 años de presidio, la pena de presidio perpetuo a que estaba condenado el reo Manuel Rojas de la Penitenciaría de Santiago.

"MY LORD"
CIGARRILLOS
HECHOS CON TABACO MARILAND
2424-9-e

AVISAMOS
A NUESTRA DISTINGUIDA CLIENTELA QUE POR EL ULTIMO VAPOR "EUGENE GROSS" HEMOS RECIBIDO LAS ULTIMAS NOVEDADES EN GENEROS PARA LA ESTACION DE INVIERNO.
TERCIOPELOS INGLESES, GAMUZAS, PAÑOS FINOS, TELAS INGLESAS, TERCIOPELOS DE LANA, JERSEY, FELPAS, TERCIOPELOS DE SEDA, SARGAS, GABARDINAS, TRICOTT,
PAÑOS IMPORTADOS A $ 12.50.
La Villa de Madrid
64 — AHUMADA — 64
22-d

Aceites Lubricantes
RED LINE (LINEA ROJA)
GRASA CONSISTENTE
Productos de la UNION OIL Co. (California, U. S. A.)
ESPECIAL PARA AUTOMOVILES
Ofrecen para entrega inmediata
Duncan, Fox & Co.
VALPARAISO, SANTIAGO, CONCEPCION, TALCA, etc.
220728-d

Vida Estudiantil

Centro de Estudiantes de Ingenieros de la Universidad de Chile. —Escuela nocturna. — Los estudiantes que han ofrecido su concurso, y los que deseen ofrecerlo, para la Escuela Nocturna de Obreros que sostiene nuestro Centro en Camilo Henríquez 634, están citados para hoy Lunes a las 6 1|4 de la tarde en el Club de Estudiantes, a fin de repartir el trabajo.

Curso de inglés. — Se ha organizado un curso gratuito de conversación inglesa a cargo del estudiante del 4.o año de pedagogía señor Antonio Oyarzún.

Pueden participar de él los socios del Centro y los que van a serlo este año.

Las clases se efectuarán en la Universidad los días Martes y Sábado de nueve y cuarto a diez y cuarto de la noche.

La primera será mañana.

Delegados. — Las elecciones de delegados de los cursos ante la Federación y el Centro comenzarán hoy Lunes. Ellas serán presididas por el presidente del Centro.

Presidente. — Ha sido elegido presidente del Centro para el período que se inicia el alumno del 5.o año señor Kurt Utheman.

Se hará cargo de su puesto a mediados de esta semana.

Centro de Estudiantes de Derecho de la Universidad de Chile. — Se avisa a los presidentes de comisiones que deben presentar sus informes sobre la labor realizada en el año 1917, al presidente del Centro, antes del 29 del presente en la secretaría del Centro o enviarlos a casilla 2693.

Las elecciones de nuevos delegados y presidente, se efectuará el Viernes 10 de Mayo a las 9 1|4 P. M. en la Federación de Estudiantes.

Centro de Estudiantes de Llanquihue.— Celebró sesión la asamblea general, ayer a las 2.30 P. M. Leída y aprobada el acta de la sesión anterior, el presidente señor Osvaldo Mohr, dió lectura a la memoria reglamentaria con motivo de cumplir su mandato el directorio, que momentos después sería reemplazado por el que se indicará. Al terminarse la lectura de este documento, fué estruendosamente aplaudido.

Habiéndose dado por tratados varios asuntos de carácter interno se procedió a la elección del directorio que quedó compuesto de la siguiente manera:

Presidente, don Germán Oelchers.

Vice-presidente, don Osvaldo Mohr.

Secretario, don Pedro Zamorano C.

Pro-secretario, don Ricardo Scheneke.

tesorero, don Ricardo Günbler.

Pro - tesorero, don Ricardo Fuchslocher.

Directores, los señores Guillermo Alvarado Bau y Enrique Bühler.

Se levantó la sesión, siendo las 5 P. M.

Sociabilidad obrera

Sociedad Manuel Rodríguez.— De orden del señor presidente, se cita a los señores consocios a sesión de junta general, continuación de la anterior, para el Viernes 26 a las 9 de la noche.

Habiendo importantes asuntos que tratar, se recomienda la asistencia.

Escuela Nocturna Fermín Vivaceta.— Curso de comercio.—En la presente semana empezarán en este establecimiento las clases de contabilidad, taquigrafía, aritmética y redacción comercial.

La enseñanza es gratuita; sólo se exige una cuota de cinco pesos como garantía de asistencia, suma que se devolverá al terminar el curso.

La matrícula está abierta en Riquelme 859, de 8 a 9 y media P. M.

Unión de Resistencia del Gremio de Panaderos.— El gremio de panaderos, sección San Diego, cita a reunión general extraordinaria a todos sus afiliados, para el Jueves 25 del presente a las 10 A. M. Se ruega encarecidamente la asistencia por haber asuntos de vital importancia que tratar.

Federación Obrera de Chile.— Consejo Federal N.o 2.—El Consejo Federal N.o 2 de la Federación Obrera de Chile avisa al comercio y al público de esta capital que en asamblea general celebrada el Domingo 21 del presente, acordó nombrar las comisiones responsables para recoger las erogaciones que el comercio y el público han ofrecido graciosamente en favor del personal de Tracción Eléctrica que está en huelga. Cada comisión estará provista de un poder firmado por el presidente y secretario y con el timbre respectivo de nuestra institución. Las comisiones son seis, compuestas de cuatro personas cada una. Y en cada una de ellas irá una señora en representación de las cobradoras.

Se ruega, pues, al comercio y al público exigir el poder correspondiente a estas comisiones que son las únicas autorizadas por el Consejo.

Unión de Carpinteros y R. Similares. Cítase a los miembros de esta institución para hoy a las 9 A. M. en el local de la Unión de los Tipógrafos, Eleuterio Ramírez 1357. Hay problemas muy interesantes que tratar.

Se encarece la puntualidad en la hora.

Federación Obrera Local Santiaguina. —El Miércoles 17 del presente se reunió esta corporación. Después de tomar algunos acuerdos internos, se pasó a discutir lo relacionado con el gran comicio público que se efectuará el 1.o de Mayo en conmemoración a ese día; acordándose que todas las Sociedades lanzarán el día anterior al 1.o mil o más circulares a sus respectivos gremios, citándolos al comicio; y el 1.o, esta Federación repartirá en el pueblo cuatro o cinco mil proclamas, relacionadas con esta fecha.

Citar para la sesión del Lunes 22 a todos los secretarios generales y presidentes de las distintas Sociedades obreras de Santiago para tomar otros importantes acuerdos. La sesión principiará a las 7.30 P. M. en el Teatro Chile, Victoria frente a Juan Vicuña.

CENTROS FILARMONICOS

Centro Recreativo Rogelio Ugarte. — Este Centro, en su última junta general tomó los siguientes acuerdos:

1.o Aceptar la renuncia del vice-presidente señor Gatica;

2.o No aceptar la renuncia del presidente señor Botella y dejarla aplazada hasta la próxima sesión;

3.o Nombrar vice-presidente al señor Roberto Videla; y

4.o Nombrar secretario al señor Henne Maffet.

MOZO

COMEDOR

con frac y smoking, necesito.

HOTEL ATACAMA

COPIAPO, CASILLA 79

Dirección telegráfica: "Atacama", Copiapó.

G. SMITH, PROPIETARIO

266-22-d

Casa central

Vendo la cómoda propiedad de dos pisos:

SERRANO NUM. 568

Los bajos: once buenos departamentos para familia, dos grandes patios, gran galería, parrón, etc.

Altos independientes: cinco, departamentos.

Precio: $ 65,000.00

Deuda reciente al Garantizador de $ 25,000.

Visitarla: de 2 a 6.

2651-22-d

CUERPO MALO

Con desgano o decaimiento

dolor de cabeza u otras partes del cuerpo producidos por bebida, trasnochadas, constipado o resfrío, exceso de trabajo mental u otras causas, se mejora inmediatamente tomando una legítima Cápsula de Vial, que se vende en todas las boticas surtidas de Chile. 2240-30-d

El Almacen IQUIQUE

Acaba de recibir gran surtido de servicios de mesa lindos dibujos con sus correspondientes repuestos; de tazas para desayuno, té y café; platos hondos, bajos, postre y frutas al jugo.

Próximamente recibiremos un inmenso surtido de cristalería de la afamada Fábrica de Portieux, que ofreceremos a precios excepcionales.

ESTADO 87.

TELEF. ING. 2373.

2681-22-d

PROPIEDAD

Recien construída

HERRERA NUMS. 1313-17

compuesta de dos casas en bajos con seis piezas cada una, tres patios, parrón, alcantarillado y una gran casa de altos con hermoso parque al fondo y garage independiente a la calle.

Precio: $ 55,000.00

Deuda al Garantizador: $ 27 mil 631.

2650-22-d

PROPUESTAS - FLETES

Se piden propuestas para fletar los vinos embotellados de la **VIÑA BENITEZ.**

(Camino San Bernardo) a su Depósito en Santiago

33 RIQUELME 33

PP. Sociedad Manuel J. Benítez & Cía.,

FEDERICO VARGAS G.

GERENTE

Santiago, 16 de Abril de 1918.

22-d

CURA

Inflamaciones de los ojos u Oftalmias

Vista débil o Cansada,

Escrofulismo,

Nubecillas,

Manchas u Opacidad de la Córnea,

Cataratas Grises,

Gota serena y Verde o Glaucorrea.

DIRIGIRSE A:

VICTOR ROSTAGNO

SERRANO 68-74 -:- VALPARAISO

Unicos Agentes en Chile

A VENTA EN TODAS LAS PRINCIPALES BOTICAS Y DROGUERIAS.

El Prodigioso

COLIRIO

— DEL —

PADRE CONSTANZO

TATTERSALL

Toros Holandeses

HOLSTEIN FRIESIAN

Del Criadero SANTA CRUZ

De Don ERNESTO VALDÉS

En la Feria del **Miércoles 24** se rematarán los siguientes:

6 toros de 2 años.

4 toros de 1 a 2 años, todos garantidos para la reproducción.

14 novillos de 2 años.

12 novillos de 1 año, del mismo criadero.

Los toros son hijos de toros finos y de vacas finas por cruzamiento, y criados a todo campo.

EL GERENTE.

2703-24-d

TOROS HOLSTEIN FRIESIAN

HOLANDESES

— DEL —

Criadero "Las Mercedes", Talagante

DE LOS SEÑORES GONZALO CAMPO Y CIA.

En Feria especial, que tendrá lugar **el Martes 30 del presente, a la 1½ P. M.,** remataré en mi establecimiento, Huérfanos 2855:

17 Toros en estado de servicio.

10 Vaquillas cubiertas por toros importados del Criadero.

Recomendamos especialmente los productos de este Criadero, por proceder todos ellos de madres con antecedentes lecheros inmejorables y comprobados, resultado de una selección esmerada de largos años y por el estado sanitario del ganado, pues a este respecto el Criadero no ha recibido jamás reclamo alguno.

El alto promedio de producción de leche del ganado de "Las Mercedes" y su éxito completo en los concursos lecheros del país son conocidos por todos los interesados en lechería.

Todos los animales han sido tuberculinizados por el doctor en medicina veterinaria señor A. Ramírez R., jefe de la Clínica de la Quinta Normal y se garantizan libres de tuberculosis.

Establecimiento ARTURO CALVO M.

2855 — HUERFANOS — 2855

30-d

FIERRO

Acanalado para techo. Liso galvanizado y negro, en barras, lingotes, etc.

CAÑERÍA para ***AGUA y GAS***

ZINC en planchas

:-: Antes de comprar consultar precios a :-:

ENRIQUE RAWLINS & Co.

SANTO DOMINGO 855

2755-25-d

COMPAÑIA NACIONAL DE SEGUROS

"LA CENTRAL"

FUNDADA EN 1900

Capital ..... $ 2.000,000

Fondos acumulados..... 1.406,358

Oficina Principal: Valparaíso, PRAT 255

DIRECTOR-GERENTE:

Don FRANCIRCO MONTANE URREJOLA

Oficina en Santiago: HUÉRFANOS, 1080

AGENTES: D. CARLOS OSSANDON B.
D. JOSÉ P. BENAVENTE
Srs. WESSEL DUVAL & Co.

Esta Compañía efectúa toda clase de seguros, y ha pagado desde su fundación por siniestros, la suma de

$ 3.229,724.90

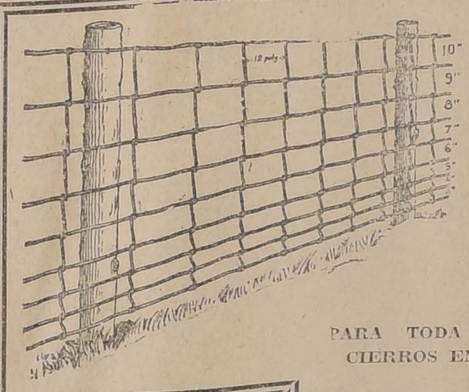

Cercas 'SOL'

PARA TODA CLASE DE CIERROS EN:

POTREROS
VIÑEDOS
JARDINES
HUERTOS
CORRALES
POBLACIONES
PARQUES
ETC., ETC.

El uso de este cerco reporta una economía superior en un 50 por ciento sobre los cierros de alambre y asegura una duración dos o tres veces mayor.

Entrega inmediata

GIBBS & Co.

Catedral 1037

SANTIAGO

Agentes Generales de la Fábrica

2665-22-d

Cercas SOL

"La Colmena"

— GRAN DEPOSITO DE CALZADO —

PUENTE 791, ESQUINA SAN PABLO

Esta Casa es la que vende más barato y la que no tiene rival, por ser Depósito directo de Fábrica.

VENTA POR MAYOR Y MENOR

2446-28-d

12 litros de agua mineral con una sola cajita

Para obtener instantáneamente un agua mineral sana, deliciosa, gaseosa, pudiendo mezclarse a todas las bebidas y principalmente al vino al cual da un sabor exquisito sin descomponerlo, basta disolver en un litro de agua un paquete de

LITHINES del Dr GUSTIN

cuyas propiedades radioactivas y curativas forman la mejor defensa contra el desgaste del organismo y reemplazan todas las aguas minerales en el tratamiento de las enfermedades de

HÍGADO, RIÑONES, VEJIGA, INTESTINOS

Su empleo constante y regular en cada comida es un seguro remedio contra las afecciones causadas por el ácido úrico:

gota, reumas, mal de piedra, ciática, artritismo

Se remite literatura gratis a quien lo solicite.

Dirigirse al Concesionario:

AUGUSTO MEYTRE, Casilla Valparaíso. 1495.

TURF

CLUB HIPICO

Las carreras de ayer.—Captain en el clásico "Internacional". — Almirante Sturdee en el clásico "El Debut"

Ante numerosísima y distinguida concurrencia, se verificó ayer en la tarde en el Club Hípico, la reunión inaugural de la temporada de Otoño.

La fiesta hípica resultó hermosa y brillante, pues, además del atractivo del bonito programa, que presentaba dos clásicos, el desarrollo de las diversas pruebas fué muy interesante, dando lugar algunas de ellas a dividendos de tres cifras.

Constituía la base fundamental del programa, el premio clásico "Internacional" sobre 2,600 metros; carrera que había reunido un lote muy selecto de animales.

Los seis competidores inscritos cumplieron su compromiso, destacándose de entre ellos, por su buena presentación, Captain, Rosicler, Rawa Ruska y El Inca. El público no titubeó en hacer su favorito al Stud Kangaroo, el cual correspondió ampliamente a la confianza depositada en él, alcanzando Captain una desahogada victoria.

El número de boletos a ganador por unidad de $ 10, tomados en las apuestas mutuas, fué el siguiente:

Captain y Rosicler III	1,278
Rawa Ruska	300
Dorama	146
El Inca	568
Peter Pan	381
Total	2,673

Después del paseo reglamentario por los jardines del paddock, el grupo se puso a las órdenes del stater, quien no tardó en darle la salida en un momento poco afortunado para Dorama. Inmediatamente se presentaron en punta, Captain y El Inca, quedando por fin éste último en el puesto de leader, seguido a corta distancia, por el hijo de Fio, el cual retrogradó a tercer término frente a las tribunas, para dar paso a Peter Pan, que se colocó a las grupas del puntero. Los competidores desfilaron frente a la raya en la primera pasada, en el orden siguiente: El Inca, Peter Pan, Captain, Rawa Ruska, Rosicler III y Dorama; colocación que no tuvo variantes, sino a la altura del poste de los 900 metros, donde Captain comenzó a mejorar de situación para llegar a la curva a medio cuerpo de El Inca, mientras tanto, Peter Pan, pasaba a los últimos lugares. Cuando el lote desembocó en la recta, Captain apareció en el puesto de peligro, en forma bastante desahogada, y sin tener otro enemigo que Rawa Ruska que le llevó un débil ataque en mitad de la tierra derecha, recorrió los tramos finales en medio de una ensordecedora ovación, hasta cruzar el disco fácilmente, con cuatro cuerpos de ventaja sobre su único perseguidor. Tercero llegó su compañero de corral, Rosicler III a tres cuerpos del segundo. Cuarto El Inca, quinto Dorama que produjo una buena carrera y último Peter Pan.

El triunfo del excelente hijo de Fío, era esperado por el público, pues, su buen estado de training y su brillante victoria en el clásico Viña del Mar, eran antecedentes para no dudar de esta apreciación.

La otra carrera de importancia de la tarde, era el clásico "El Debut" sobre 1,100 metros, para reproductores de 2 años nacidos en Chile, que no hayan corrido ninguna clase de carrera.

De los productos anotados, se retiraron a última hora, Calais, Hot Stuff y Mendiga, quedando, por tanto, los $ 5,000 de premio al vencedor a merced de siete competidores. De ellos sobresalían a la simple vista: Almirante Sturdee, Baratija, Porro y Titanic, no obstante de encontrarse estos dos últimos, un poco resentidos de sus remos delanteros.

El detalle de la cotización a ganador, en las operaciones de las apuestas mutuas, fué el que sigue:

Almirante Sturdee	856
Cristobal Colón	236
Porro	259
Titanic	605
Viking	96
Baratija	177
Total	2,223

Una vez efectuado el desfile protocolar en el paddock, los competidores se dirigieron al punto de partida. Después de una regular espera y de una partida falsa, el juez dió paso al lote en buenas condiciones, destacándose luego en el puesto delantero, Porro, seguido muy de cerca por Titanic, Almirante Sturdee y Baratija, quedando en último lugar Viking. En esta forma llegó el grupo a la curva, punto donde los competidores se abrieron mucho, saliendo Titanic el más perjudicado. Tan pronto entraron al derecho, Almirante Sturdee pasó resueltamente al puesto de honor, hostilizado muy de cerca por Baratija de la cual logró desprenderse a 200 metros del disco, el que traspasó con tres y medio cuerpos sobre ella de ventaja. Tercero en un rush final, entró Viking delante de Cristobal Colón. Último Porro. El tiempo marcado, fué de un minuto y ocho segundos.

El ganador promete ser un animal de porvenir, porque además de sus buenos antecedentes de sangre, presenta una estampa bastante atrayente.

La prueba inicial fué ganada por Serrana, que en las apuestas mutuas estaba un poco olvidada.

Al darse la señal de partida, Vizcaíno fué el primero en lucir sus colores en el terreno delantero; más atrás, corrían Shannon, Serrana, Etiqueta y Verdi, los demás sin colocación definida, cerrando la marcha Bélgica. Girado que hubo el lote la curva, Vizcaíno desapareció cubiertos los primeros metros de la recta y dió paso a Verdi, que atacaba por dentro y Serrana por el lado exterior, adversarios que se vinieron en lucha hasta el marcador, logrando la hija de Tunú obtener un cuerpo de luz a su favor. Tercero llegó Radamés, que en una tardía atropellada le arrebató el placé a Etiqueta. Última Bélgica.

El tiempo empleado en los 1,100 metros fué de 1.6 2|5.

En la carrera para potrillos de 2 años, no ganadores, premio Burlesco sobre 1,100 metros, alcanzó la victoria Macero, animal que se cotizaba favorito.

Al levantarse las cintas, se destacó en el puesto de peligro, Pau, quien después de recorrer los primeros 200 metros, cedió su colocación a Feudal, para quedarse segundo; tercero Macero, y los restantes como las circunstancias se lo permitían. Sin mayores variantes, llegaron los competidores a la tierra derecha, siempre con Feudal en el extremo delantero, pero, ya como a cuatrocientos metros de la meta avanzó Macero firmemente y se apoderó del comando del lote, puesto que mantuvo hasta cruzar la raya, después de haber soportado un serio ataque de Brusiloff a última hora. Tercero Feudal, delante de Cuncumen, que también atropelló tardíamente. Último Alboroto.

Tiempo: 1.7 3|5.

El premio Benedictine, para potrancas no ganadoras, sobre igual distancia que la anterior, correspondió a Capucine, producto que manifestó poseer muy buenas condiciones.

Cuando el stater ordenó la salida, mientras Coqueta quedaba rezagada, tomaba la punta Dulce y Sabrosa, seguida muy de cerca por Capucine, La Lune y Tenebrosa, en el orden anotado. Así llegaron a la recta, manteniéndose a duras penas en su colocación la pensionista de Medina, la cual se veía seriamente amagada por Capucine y por Coqueta y Cultura. A doscientos metros del marcador, Capucine se desprendió de su rival y se abalanzó al disco, el que traspasó con cuerpo y medio de ventaja. Tercera Coqueta, que en la misma meta quitó el placé a Cultura. Último La Guaira.

Tiempo: 1.7 3|5.

La sexta prueba, dió lugar a un bonito dividendo de tres cifras, que lo proporcionó Rugby.

Dada la señal, después de larga espera ante las huinchas, tomó la dirección del tren Limache, llevando en su seguimiento a Tontita, Bright Girl y Rugby. Frente al poste de los 900 metros, mientras la pupila del corral Jackson retrogradaba al cuarto lugar, Tontita, Rugby y Fenicia, casi se apareaban con el primero, el cual, girada una vez la curva, pasó a los últimos puestos. Al enfrentar las galerías, atropellaron Almond, Bright Girl y Rugby, trabándose entre estos y Fenicia que en esos momentos punteaba una lucha emocionante, a la que, a 150 metros de la tabla se resolvió a favor de Rugby. Segundo Fenicia, precediendo a Bright Girl. Cuarto remató Viajero y último lejos, Limache.

Tiempo: 1.32 3|5.

Terminó la reunión con el inesperado triunfo de Glengarry, que a pesar de cargar el top weight se impuso sobre sus adversarios.

Levantadas las cintas, en instantes poco favorables para Bahía y Rotativa, lució inmediatamente Jack Tar su chaquetilla, seguido a corta distancia por Esplendor, Música, Rock, en este orden, con el resto de competidores agrupados. El lote desembocó en la recta final, siempre con Jack Tar de leader, animal que no tuvo energías suficientes para resistir los ataques de Glengarry y Música, los que en esta colocación la precedieron en el disco. El cuarto lugar lo obtuvo Millarai. Última Faulema.

Tiempo: 1.34.

Las carreras terminaron muy tarde, después de las 6 P. M.

RESULTADOS GENERALES

Primera carrera

Premio Benjuf.—1,100 metros. — $ 2,000 al 1.o, 400 al 2.o y 200 al 3.o

	G.	P.
1.o Serrana, con 53 kilos, por Turín y Sensación, del señor M. Ortiz, jinete J. F. Bernal	139	113
2.o Verdi, 53, S. Ponce	48	44
3.o Radamés, 55, M. Baeza	10	14
4.o Etiqueta, 53, P. Rebolledo	124	97
Balaclava, 55, E. Escobar	263	163
Acelga, 53, S. Miranda	24	17
Terrible, 52, O. Orellana	65	41
Alice Belle, 50, S. Araya	88	81
Bobina, 53, M. Pérez	70	51
Shannon, 50, A. Silva	58	56
Temeraria, 51.8, J. Montané	15	14
Brapmapan, 48.5, G. Adasme	34	15
Sarajevo, 51.7, R. Flores	33	40
Vizcaíno, 47.5, H. Contreras	216	111
Bélgica, 48.5, A. Vicuña	6	11
	1,193	868

Ganado por un cuerpo; el tercero a 3|4 de cuerpo.
Tiempo: 1.6 2|5.

Dividendos de Tribunas, unidad de $ 10.00

Ganador de Serrana	$ 77.20
Placé de id.	28.00
Id. de Verdi	56.20
Id. de Radamés	155.30

Dividendos de Tribunas, unidad de $ 5.00

Ganador de Serrana	$ 37.10
Placé de id.	14.50
Id. de Verdi	19.50
Id. de Radamés	36.50

Segunda carrera

Premio Burlesco.— 1,100 metros. —$ 3,000 al 1.o, 600 al 2.o y 300 al 3.o

	G.	P.
1.o Macero, con 54 kilos, por Moschion y Sirene, del señor J. L. Walker, jinete S. Ponce	598	341
2.o Brusiloff, 51, G. Adasme	144	79
3.o Feudal, 54, M. Baeza	362	276
4.o Cuncumen, 54, L. H. Fuentes	23	24
Alboroto II, 54, M. Michaels	43	34
Cautín, 51, S. Miranda	3	8
Pau, 51, O. Orellana	205	103
Sarmiento, 54, L. A. Orellana	136	112
Tacho, 51, E. Escobar	55	54
Toy, 51, R. Muñoz	7	19
Trinity Hall, 54, J. Salfate	98	101
	1,674	1,151

Ganado por un cuerpo; el 3.o a una cabeza.
Tiempo: 1.7 3|5.

Dividendos de Tribunas, unidad de $ 10.00

Ganador de Macero	$ 25.20
Placé de id.	13.30
Id. de Brusiloff	24.30
Id. de de Feudal	14.10

Dividendos de Tribunas, unidad de $ 5.00

Ganador de Macero	$ 12.40
Placé de id.	6.90
Id. de Brusiloff	16.50
Id. de Feudal	8.10

Tercera carrera

Premio Benedictine. — 1,100 metros.—$ 3,000 al 1.o, 600 al 2.o y 300 al 3.o

	G.	P.
1.o Capucine, 49 kilos, por Arcadic y Cendre, del señor R. Urguelles, jinete Segundo Miranda	456	232
2.o Dulce y Sabrosa, 52, S. Ponce	403	276
3.o Coqueta, 52.2, V. Jara	408	261
4.o Cultura, 49, E. Escobar	29	27
Bella Dama, 52, B. Galaz	19	18
Cambray, 49.3, P. P. Quezada	33	41
Casiopea, 52, M. Pérez	29	26
Elda, 49, H. Ramírez	29	32
Embrollona, 52, M. Michaels	43	42
Foglia, 49, A. Jofré	23	27
Hot Stuff, 49, G. Adasme	27	24
La Guaira, 49, R. Flores	11	15
La Lune, 52.8, P. Rebolledo	303	203
Marihuala, 52.8, A. Alamel	4	5
Sally, 49, J. Montané	2	5
Tenebrosa, 52, F. Bernal	32	32
Viña del Mar, 52, L. H. Fuentes	27	14
	1,878	1,1783

Ganado por 1 y medio cuerpo; el 3.o a medio cuerpo.
Tiempo: 1.7 3|5.
No corrió Niágara, 52.

Dividendos de Tribunas, unidad de $ 10.00

Ganador de Capucini	$ 37.00
Placé de id.	15.50
Id. de Dulce y Sabrosa	14.70
Id. de Coqueta	14.90

Dividendos de Tribunas, unidad de $ 5.00

Ganador de Capucini	$ 23.60
Placé de id.	8.50
Id. de Dulce y Sabrosa	7.60
Id. de Coqueta	7.30

Cuarta carrera

Premio Internacional (clásico). — 2,600 metros.—$ 10,000 al 1.o, 2,000 al 2.o, 1,000 al 3.o y 1,000 al criador del ganador.

	G.	P.
1.o Captain, con 60 kilos, por Fío y Red Rose, del Stud Kangaroo, jinete J. Salfate	1278	271
2.o Rawa Ruska, 60, V. Jara	300	156
3.o Rosicler III, 53, E. Escobar	—	116
4.o El Inca, 53, L. H. Fuentes	568	199
Dorama, 58, M. Pérez	146	62
Peter Pan, 53, E. Carrillo	381	149
	2,673	950

Ganado por 3 y medio cuerpos; el 3.o a 2 y medio cuerpos.
Tiempo: 2.48.

Dividendos de Tribunas, unidad de $ 10.00

Ganador de Captain	$ 18.80
Placé de id.	17.90
Id. de Rawa Ruska	24.10

Dividendos de Tribunas, unidad de $ 5.00

Ganador de Captain	$ 10.00
Placé de id.	11.10
Id. de Rawa Ruska	15.20

Quinta carrera

Premio El Debut.— —1,100 metros.—$ 5,000 al 1.o, 1,000 al 2.o y 500 al 3.o

	G.	P.
1.o Almirante Sturdee, con 54 kilos, por Olascoaga y Alhaja, del Stud Almendro, jinete L. A. Orellana	856	418
2.o Baratija, 52, L. H. Fuentes	177	114
3.o Viking, 54, J. F. Bernal	96	75
4.o Cristóbal Colón, 54, M. Baeza	230	123
Porro, 54, J. Salfate	259	157
Titanic, 54, M. Pérez	605	239
	2,223	1,126

Ganado por 3 y medio cuerpo; el 3.o a 4 cuerpos.
Tiempo: 1.08.
No corrieron: Calais 54; Hot Stuff, 52, y Mendiga, 52.

Dividendos de Tribunas, unidad de $ 10.00

Ganador de A. Sturdee	$ 23.40
Placé de id.	15.80
Id. de Baratija	31.10

Dividendos de Tribunas, unidad de $ 5.00

Ganador de A. Sturdee	$ 11.00
Placé de id.	8.30
Id. de Baratija	15.70

Sexta carrera

Premio Ben.— 1.500 metros. — $ 2,000 al 1.o, $ 400 al 2.o y $ 200 al 3.o

	G.	P.
1.o Rugby, con 49 kilos por Olascoaga y Wausbeck del señor J. E. Errázuriz, jinete, E. Escobar	104	59
2.o Fenicia 46, O. Molina	291	163
3.o Bright Girl, 54, P. Rebolledo	682	329
4.o Viajero, 53.4, E. Carrillo	191	132
Limache, 66, V. Jara	806	374
Almond, 56, N. Oteiza	181	91
Donnetta, 54, J. Salfate	297	203
Tontita, 50, J. H. Fuentes	257	170
Apre Moy, 47.7, T. Santibáñez	45	47
	2,854	1,573

Ganado por 1 1|2 cuerpo; el 3.o a 1 cuerpo. Tiempo: 1.32 3|5.
No corrió: Twynholm con 45.

Dividendos de Tribunas, unidad de $ 10.00

Ganador de Rugby	$ 247.00
Placé de Id.	58.60
Id. de Fenicia	27.00
Id. de Bright Girl	18.70

Dividendos de Tribunas, unidad de $ 5.00

Ganador de Rugby	$ 116.00
Placé de Id.	25.60
Id. de Fenicia	12.50
Id. de Bright Girl	10.00

Séptima carrera

Premio Betica.— 1,500 metros.— $ 2,000 al 1.o, $ 400 al 2.o y $ 200 al 3.o

	G.	P.
1.o Glengarry, con 58 kilos, por Alanes y Glencat del señor E. Motta, jinete Elías Carrillo	186	88
2.o Música, 47, R. Flores	274	145
3.o Jack Tar, 52, P. Rebolledo	414	193
4.o Mellarai, 51, H. Ramirez	265	148
Taulema, 56, L. A. Orellana	481	221
Rotativa, 54, T. Pérez	161	52
Esplendor, 53, S. Miranda	652	273
Bahía, 52, M. Michaels	250	120
Rock, 50, C. Cornejo	98	48
	2,761	1,298

Ganado por medio cuerpo el 3.o a 1 cuerpo. Tiempo: 1,34.
No corrió Romancienne con 57.

Dividendos de Tribunas, unidad de $ 10.00

Ganador de Glengarry	$ 133.60
Placé de Id.	38.10
Id. de Música	27.10
Id. de Jack Tar	22.80

Dividendos de Tribunas, unidad de $ 5.00

Ganador de Glengarry	$ 71.50
Placé de Id.	17.60
Id. de Música	14.60
Id. de Jack Tar	11.10

CLUB HÍPICO

LLEGADA DE LAS SEIS PRIMERAS CARRERAS

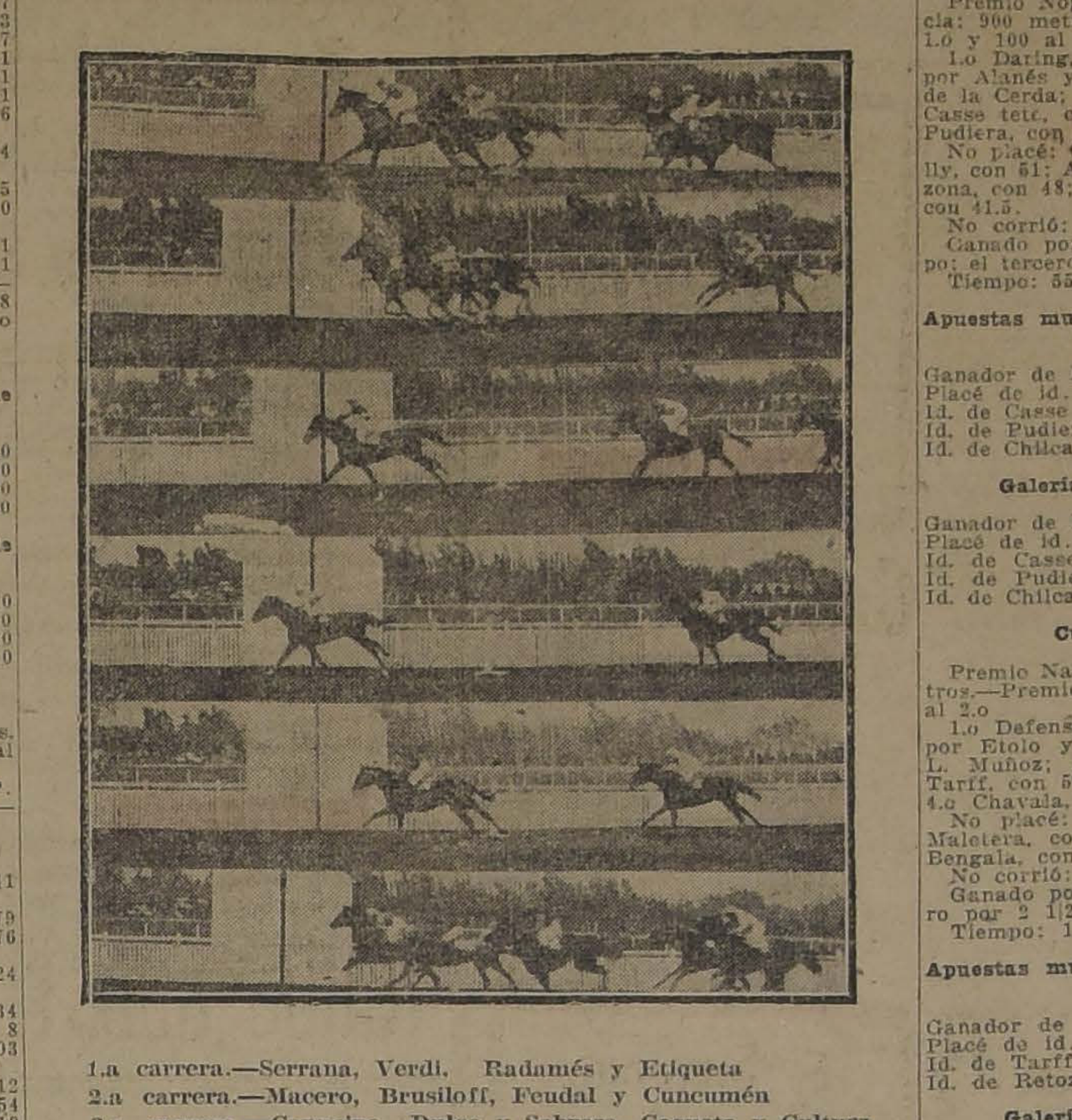

1.a carrera.—Serrana, Verdi, Radamés y Etiqueta
2.a carrera.—Macero, Brusiloff, Feudal y Cuncumén
3.a carrera.—Capucine, Dulce y Sabrosa, Coqueta y Cultura
4.a carrera.—Captaín y Rawa Ruska
5.a carrera.—Almirante Sturdee y Baratija
6.a carrera.—Rugby, Fenicia, Bright Girl y Viajero

HIPODROMO CHILE

Las carreras de ayer

No tan numerosa, como de costumbre, fué la concurrencia de ayer al Hipódromo Chile; motivo tal vez, debido a la paralización del servicio de tranvías, por causas que ya son del dominio público. Sin embargo, la mañana resultó lucida y de gran animación.

La fiesta se inició con la prueba de Steeplechase del premio Nueva Imperial, la cual quedó reducida a cinco competidores, pues Náutica y Kaifás no hicieron acto de presencia. Dada la señal de salida, Tenebroso se encargó de señalar el camino seguido de Tess, Bolívar, Oberland y cerrando la marcha Cómico. Corrida la primera vuelta, Tenebroso retrogradó y Oberland pasó a dirigir la prueba, quedando segundo Bolívar y tercero Tess, la cual rodó al salvar el último obstáculo. Los últimos tramos no fueron de mayor interés, pues Oberland concluyó la carrera fácilmente con diez cuerpos de luz sobre Bolívar, el que a su vez precedía por mayor distancia a Tenebroso. Cuarto Cómico.

En la prueba siguiente, reservada a productos de dos años no ganadores, Pacato obtuvo la victoria en forma desenvuelta. Alzadas las huinchas, Vichy se colocó en primer término, seguido de Personaje y Pacato, los demás agrupados sin colocación definida.

Una vez que fué girado el codo, Pacato se acercó al puntero, y ofreciéndole lucha, lo dominó sin mayor esfuerzo; frente a las tribunas populares liquidaba la carrera a su favor y trasponía la raya con un cuerpo de ventaja sobre Vichy. El tercer puesto, en una débil atropellada, lo alcanzó Protector, precediendo a Personaje. Quinto Oregón.

La tercera prueba de la mañana fué ganada en forma laboriosa por Daring. Alzadas las huinchas Casse tete picó al frente perseguido de Arizona Chilca y Pudiera, los demás escalonados con Avassallador en el fondo. La carrera no tuvo alternativas hasta que los competidores no llegaron al derecho, donde el leader se vió muy amenazado por el avance de Chilca y Pudiera, ataque, que resistió con grandes energías; más, en mitad de la recta, Daring se hizo presente en una formidable atropellada y a cien metros del disco daba cuenta de sus enemigos y terminaba la carrera con tres cuartos de cuerpo sobre Casse tete, que mantuvo el segundo lugar.

Terceros, en empate, remataron Chilca y Pudiera.

Retozona, gran favorita, defeccionó feamente en la cuarta carrera, alcanzando apenas el tercer lugar en el marcador. Cuando el juez ordenó la salida, Tintero se disparó a la punta cortando varios cuerpos sobre el lote que encabezaba Tarf, seguido de Defensa y los otros. Apenas girada la curva el puntero desapareció ante el avance de Tarff y Defensa, los cuales entraron a disputarse el primer lugar, al mismo tiempo que Chavala y Retozona atacaban desde el fondo. En los últimos tramos, Defensa se impuso sobre Tarff, a la que aventajó en la meta por un pescuezo. El tercer lugar lo alcanzó Retozona, precediendo a Chavala.

La prueba de mayor aliento la constituía el premio Norquen, sobre 1,400 metros, en la cual Gueldy se encargó de adjudicarse la victoria. Después de breve espera de los competidores ante el starter, éste les dió paso en buen momento, tomando la dirección de la carrera Mrs. Joe, a pesar de sus 62 kilos, seguidos se colocaron Sol de Oro y Estrella Polar y al fondo, lejos, Platón. La puntera conservó su colocación hasta la entrada de la tierra derecha, donde cedía sus posiciones a Gueldy y Sol de Oro, que atacaban con grandes bríos; al final Gueldy se impuso en forma manifiesta sobre su rival y cruzaba la meta con un cuerpo de ventaja a su favor. Tercero entró Año Nuevo, cuarto Rochela y último Mrs. Joe.

Jerez, Recompensa y Guardián estuvieron en los puestos delanteros en las primeras distancias de la prueba siguiente, quedando, por fin, Jerez dueño del extremo de peligro, con los demás agrupados como sus medios se los permitían. El puntero, con pretenciones de ganar de una hebra, llegó hasta la mitad de la recta en esa situación pero, a esta altura, se hizo presente por el lado exterior Hachazo, el que, pasando al frente con relativa facilidad, alcanzó la victoria por un cuerpo. El segundo lugar lo conservó Jerez, delante de Recompensa. Cuarto Plumilla.

Se dió término a la reunión con el premio Nogales, 2.a serie, donde Viñita se encargó de pagar el mejor dividendo de la mañana. Don José, Homicida y Remadora, se alternaron en la delantera en las primeras distancias, mientras Nora quedaba un poco rezagada, a causa de haber partido mal. El numeroso grupo apareció en el derecho con Homicida en punta, puesto del que fué desalojado por Viñita, que tomó la delantera y se vino en demanda del triunfo, el que obtuvo con uno y medio cuerpo de ventaja sobre Homicida, que precedió, por igual distancia, a Nora.

A pesar de lo extenso del programa, las carreras terminaron a una hora conveniente: las 12 1|4 P. M.

RESULTADOS GENERALES

Pista regular

Primera carrera

Premio Nueva Imperial.—Distancia: 3,300 metros. — Steeplechase.—Premios: $ 800 al 1.o y 200 al 2.o

1.o Overland, con 63 kilos, 5 años, por Trefle e Ilusión III, del señor M. Fierro; jockey D. Maturana; 2.o Bolivar, con 62; 3.o Tenebroso, con 65; 4.o Cómico, con 64.
No placé: Tess, con 70 kilos.
No corrieron: Náutica, con 68 kilos; Kaifás, con 59.
Ganado por diez cuerpos; el tercero a 15 cuerpos.
Tiempo: 4.41.

Apuestas mutuas.—Tribunas, unidad de $ 5

Ganador de Overland	$ 12.10
Placé de id.	8.10
Id. de Bolivar	20.50

Galerías, unidad de $ 2

Ganador de Overland	$ 4.80
Placé de id.	4.10
Id. de Bolivar	7.90

Segunda carrera

Premio Naltahue.—Distancia: 700 metros.—Premios: $ 800 al 1.o y 100 al 2.o

1.o Pacato, con 48.2 kilos; 2 años, por Pirapó y Avelina; del señor Genaro Fronda; jockey F. Pérez; 2.o Vichy, con 46; 3.o Protector, con 49; 4.o Personaje, con 46.
No placé: Tamiz, con 51 kilos; Tenesse, con 49.4; Palangana, con 49.5; Joe, con 46; Oregón, con 44.4; Raya, con 44.3; Entente, con 47.
No corrieron: Enojada, con 47 kilos; Niágara, con 47.
Ganado por tres cuartos de cuerpo; el tercero a un cuerpo.
Tiempo: 43 1|5.

Apuestas mutuas.—Tribunas, unidad de $ 5

Ganador de Pacato	$ 9.00
Placé de id.	6.00
Id. de Vichy	6.30
Id. de Protector	10.30

Galerías, unidad de $ 2

Ganador de Pacato	$ 3.70
Placé de id.	2.40
Id. de Vichy	2.60
Id. de Protector	3.70

Tercera carrera

Premio Nogales 1.a serie.—Distancia: 900 metros.—Premios: $ 700 al 1.o y 100 al 2.o

1.o Daring, con 52 kilos; 4 años, por Alanés y Chilena; del señor G. de la Cerda; jockey O. Orellana; 2.o Casse tete, con 59; 3os. en empate: Pudiera, con 54 y Chilca, con 53.
No placé: Clive, con 52 kilos; Hally, con 51; Avasallador, con 50; Arizona, con 48; Pérfido, con 47; Spark, con 41.5.
No corrió: Caridad, con 56 kilos.
Ganado por tres cuartos de cuerpo; el tercero a dos cuerpos.
Tiempo: 55 2|5.

Apuestas mutuas.—Tribunas, unidad de $ 5

Ganador de Daring	$ 22.80
Placé de id.	7.50
Id. de Casse tete	7.90
Id. de Pudiera	5.70
Id. de Chilca	7.40

Galerías, unidad de $ 2

Ganador de Daring	$ 10.70
Placé de id.	3.70
Id. de Casse tete	3.70
Id. de Pudiera	2.60
Id. de Chilca	3.10

Cuarta carrera

Premio Natal.—Distancia: 1,100 metros.—Premios: $ 1,000 al 1.o y 100 al 2.o

1.o Defensa, con 45 kilos; 4 años, por Etolo y Loncomilla; del señor L. Muñoz; jockey J. Montane; 2.o Tarff, con 56; 3.o Retozona, con 56; 4.o Chavala, con 48.
No placé: Tintero, con 58 kilos; Maletera, con 53; Marsella, con 48; Bengala, con 48.
No corrió: Hiawatha, con 50 kilos.
Ganado por un pescuezo; el tercero por 2 1|2 cuerpos.
Tiempo: 1.8.

Apuestas mutuas.—Tribunas, unidad de $ 5

Ganador de Defensa	$ 25.20
Placé de id.	8.70
Id. de Tarff	16.20
Id. de Retozona	6.90

Galerías, unidad de $ 2

Ganador de Defensa	$ 14.50
Placé de id.	4.80
Id. de Tarff	5.80
Id. de Retozona	2.90

Quinta carrera

Premio Norquen.—Distancia: 1.400 metros.—Premios: $ 1,200 al 1.o y 200 al 2. o

1.o Gueldy, con 53 kilos; 4 años, por Celso y Starport; del señor L. A. Valenzuela; jockey M. Pérez; 2.o Sol de Oro, con 40; 3.o Año Nuevo, con 49; 4.o Rochela, con 61.
No placé: Mrs. Joe, con 62; Estrella Polar, con 55; Platón, con 54; Indian Money, con 48.
No corrió: Faulema, con 55 kilos.
Ganado por un cuerpo, el tercero a 1 1|2 cuerpo.
Tiempo: 1.28 2|5.

Apuestas mutuas.—Tribunas, unidad de $ 5

Ganador de Gueldy	$ 17.20
Placé de id.	7.70
Id. de Sol de Oro	10.10
Id. de Año Nuevo	8.50

Galerías, unidad de $ 2

Ganador de Gueldy	$ 6.30
Placé de id.	2.80
Id. de Sol de Oro	4.20
Id. de Año Nuevo	2.90

Sexta carrera

Premio Nercón.—Distancia: 1,000 metros.—Premios: $ 1,000 al 1.o y 200 al 2.o

1.o Hachazo, con 53 kilos; 3 años, por Jongleur y Hungría; del Stud N.o 13; jockey L. A. Orellana; 2.o Jerez, con 48; 3.o Recompensa, con 53; 4.o Plumilla, con 61.
No placé: Guardián, con 62 kilos; Resplandor, con 59; Strong Filly, con 50; Punch, con 49.3; Dichosa, con 45; Leslo, con 43; Mountainer, con 41; Temible, con 40.
Ganado por medio cuerpo, el tercero a uno y medio cuerpo.
Tiempo: 1.2.

Apuestas mutuas.—Tribunas, unidad de $ 5

Ganador de Hachazo	$ 27.40
Placé de id.	12.20
Id. de Jerez	26.70
Id. de Recompensa	24.10

Galerías, unidad de $ 2

Ganador de Hachazo	$ 12.40
Placé de id.	4.50
Id. de Jerez	8.40
Id. de Recompensa	8.30

Séptima carrera

Premio Nogales 2.a serie.—Distancia: 900 metros.—Premios: $ 700 al 1.o y 100 al 2.o

1.o Viñita, con 44 kilos; 3 años, por Rolando y Holanda; del Stud Chacabuco; 2.o Homicida, con 48; 3.o Nora, con 56; 4.o Cara o Sello, con 49 kilos.
No placé: Cidra, con 62 kilos; Tupel, con 58; Prólogo, con 57; Remadora, con 50; Edrio, con 47; Don José, con 45; Fine Rose, con 44; Belle, con 42: La Parada, con 41.
Ganado por medio cuerpo, el tercero a un cuerpo.
Tiempo: 55 1|5.

Apuestas mutuas.—Tribunas, unidad de $ 5

Ganador de Viñita	$ 36.80
Placé de id.	11.90
Id. de Homicida	11.80
Id. de Nora	17.50

Galerías, unidad de $ 2

Ganador de Viñita	$ 12.90
Placé de id.	4.30
Id. de Homicida	5.00
Id. de Nora	4.80

PRONOSTICOS DE LA PRENSA

Club Hípico

El resultado que obtuvieron ayer las diversas publicaciones que dan pronósticos, fué el siguiente:

	G.	P.
1.o El Derby	3	11
2.o La Patria de los Aliados	3	10
3.o El Diario Ilustrado	3	9
4.o El Mercurio	3	8
4.o Las Ultimas Noticias	3	8
4.o La Unión	3	8
5.o La Semana Cinematográfica	3	7
6.o Deutsche Zeitung	3	6
7.o La Nación	2	10
8.o Yo sé todo	2	9
9.o Deutsche Presse	2	8
10 El Ring	2	7
10 El Brujo del Turf	2	7
11 El Tiempo Nuevo	0	9
12 El Eco Sportivo	0	8

Hipódromo Chile

	G.	P.
1.o Deutsche Zeitung	3	12
2.o La Nación	3	11
2.o El Ring	3	11
3.o Yo sé todo	2	11
4.o El Derby	2	10
5.o El Brujo del Turf	1	9
5.o El Diario Ilustrado	1	9
6.o Las Ultimas Noticias	1	8
7.o El Mercurio	0	12
8.o La Unión	0	11
9.o El Tiempo Nuevo	0	8

NOTICIAS DIVERSAS

Preparadores de los ganadores de ayer en el Club Hípico e Hipódromo Chile:

Club Hípico

Serrana, C. Rodríguez S.
Macero, A. Rodríguez.
Capucine, T. Tapia.
Captain, T. Guzmán.
Almirante Sturdee, P. A. Medina
Rugby, D. Galaz.
Glengarry, E. Polanco.

Hipódromo Chile

Overland, J. D. Pizarro.
Pacato, P. Marchessini.
Daring, S. Silva.
Defensa, C. Lacalle.
Gueldy, S. González.
Hachazo, L. Navarro.
Viñita, S. González.

Santiago Ponce.—La junta de comisarios, acordó permitir a este jockey, montar animales con un mínimum de peso de 52 kilos. En efecto, ayer corrió a Dulce y Sabrosa, con este peso, en el premio Benedictine.

Náutica.—No tomó parte ayer en la prueba inicial del Hipódromo Chile, por haberse mancado en uno de sus aprontes.

Cómico.—Regresó ayer, muy sentido de sus remos delanteros, este hijo de Etolo, después de disputar el Steeplechase en el Hipódromo Chile.

Titanic.—Que en tan mala forma se desempeñó en el clásico "El Debut", regresó al pesaje visiblemente sentido de sus manos.

Capucine.—Que salió ayer de perdedores, fué adquirida en la Argentina por el Stud Alexmalva, en 1,000 nacionales, puesto a remate en ésta, fué adjudicado al señor R. Urgelles en $ 5,600. Es hija de Arcadic y Cendre, ésta por Kendal.

Macero.—Que abandonó ayer la categoría de perdedores, es hijo de Moschion y Sirene. Fué importado de la República Argentina, por su actual propietario, el señor José L. Walker.

LAS CARRERAS EN BUENOS AIRES

En las carreras del Hipódromo Argentino resultaron ganadores Gyp, Paresnaria, Nacurutia y Mirasol. En el clásico Derena ganó Divinidad, por Bringeofcanny y Diva, jinete Cicheti, en 1.37 1|5. Siguiéronlo Mamita, Lespoir y Pastimal. En el clásico Cano ganó Fantasía, por Oldman y Felicitas, jinete Saavedra, en 1.12 4|5. Siguieron Romany, Clamor y Jerges. Séptima, Cacique. Octavo, Takecare.

APERTURA DE INSCRIPCIONES

Club Hípico

Hoy hasta las 4 P. M. se recibirán en la secretaría del Club Hípico las inscripciones para las carreras del próximo Domingo, cuyo programa de entrada es el siguiente:

I. Premio El Estreno de Steeplechase.—3,100 metros m|m (10 saltos). — Para caballos de 3 1|2 años y más, que no hayan corrido carreras públicas de Steeplechase.—Peso de reglamento. — Recargo de 2 kilos por carrera de vallas ganada.—Inscripción: $ 25.— Premio: $ 2,500 al 1.o

II. Premio Calenda.—1,100 metros.—Para potrancas de 2 años, nacidas en Chile, que no hayan ganado.—Peso: 52 kilos.— Inscripción: $ 30.— Premio: $ 3,000 a la 1.a

III. Premio Critic—1,400 metros.—Para caballos de 3 años, nacidos en Chile, que no hayan ganado más de $ 6,000.—Peso: 58 kilos.—Descargo de 1 kilo por cada $ 1,000 menos ganados.—Inscripción: $ 20.—Premio: $ 2,000 al 1.o

IV.—Premio Cotejo de Potrillos (clásico).—1,100 metros.— Para potrillos de 2 años.—Peso: 50 kilos.—Recargo de 2 kilos por carrera ganada y de 3 kilos en vez de 2 kilos, si la carrera es clásica o reglamentaria.— Recargo de 2 kilos extra a los importados. Estos recargos no excederán de 9 kilos. — Inscripción: $ 80, en dos cuotas, de $ 40 el Lunes 11 de Marzo y de $ 40 el Lunes antes de la carrera.—Premios: $ 6,000 al 1.o, 1,200 al 2.o y 600 al 3.o

V. Premio Carlyle II.—1,400 metros.—Para caballos que no hayan ganado más de $ 12,000.—Handicap.— Inscripción: $ 20.—Premio $ 2,000 al 1.o

VI. Premio Capeador.—2,300 metros.—Para caballos que no hayan ganado más de $ 40,000.—Handicap.— Inscripción: $ 30.—Premio: $ 3,000 al 1.o

Hipódromo Chile

Hasta las 4 P. M. de hoy, se recibirán en la secretaría del Hipódromo Chile las inscripciones para las carreras del próximo Domingo, bajo el siguiente programa de entrada:

I. Premio Olivar.— Para no ganadores de un premio mayor de $ 2,500.—Peso de reglamento.—Los no ganadores de dicha suma tendrán un kilo de descargo por cada $ 200 menos ganados.—Inscripción: $ 20—.Premios: $ 1,000 al 1.o y 100 al 2.o.—Distancia: 1,000 metros.

II. Premio Ojeda.—Para hacks y mampatos no ganadores.— Peso de reglamento.—Descargo a perdededores de 1 kilo por carrera perdida.—Inscripción: $ 15.—Premios: $ 600 al 1.o y 100 al 2.o—Distancia: 900 metros.

III. Premio Ollagua.—Omnium Handicap. — Inscripción: $ 15. — Premios: $ 600 al 1.o y 100 al 2.o—Distancia: 700 metros.

IV.—Premio Ovalle.— Handicap. — Para nacidos en Chile— Inscripción: $ 20.—Premios: $ 1,000 al 1.o y 200 al 2.o—Distancia: 1,300 metros.

V. Premio Oruro.—Omnium Handicap. — Inscripción: $ 25.— Premios: $ 1,500 al 1.o y 200 al 2o—Distancia: 1,800 metros.

Dr. GIANELLI
Estudios en Europa
Especialidad en sífilis, piel, vías urinarias.
21 DE MAYO 562
Consultas: 1 a 6

RADIADORES
A Gas-Vapor "Clow"
El insubstituíble por su presentación y economía en el consumo.
Hay de 4 secciones.
Hay de 6 secciones.
Hay de 8 secciones.
Hay de 10 secciones.
Consumo de gas por hora: 2 centavos por sección.

ESTUFAS A GAS
Gran variedad de estufas a gas, de diferentes tamaños y estilos.

CHIMENEAS
Tenemos un selecto stock de hermosas chimeneas para salón o vestíbulo capaz de satisfacer el gusto más exigente.
CASA SANTIAGO WEBB & Co.
CASILLA 1767. - TELEF. ING. NUMS. 3176-3177.
ESTADO NUMS. 156-158-170

Satán, molesto con el brillo de la lamparilla EDISON quiere romperla y no lo puede conseguir.
Internacional Machinery Company
MORANDE 530 :: TELEFONOS 1191 y 1193

EL DEPARTAMENTO DE AVISOS
TELEFONO 3113
Atiende de 9 de la mañana a 10 de la noche.

AVISOS ECONOMICOS

Descuentos: De 5 a 10 publicaciones seguidas, 5 %— De 11 a 20, 10 %— De 21 a 30, 15 %

TARIFA
AVISOS ECONOMICOS
Cada palabra (mínimum 6 palabras por aviso) $ 0.0

Bombas

4éme. COMPAGNIE DE POMPIERS.— Pompe France.—Exercise de Compagnie en academie generale Mercredi le 24 du courant a 9 1|4 hrs. presis du soir. Tenue de travail. Reunion au quartier.— L'Adjudant.

7.e COMPAGNIE DE POMPIERS. — Messieures les volontaires sont priés d'assister á la reunionn generale qui aura lieu lundi 22 courant á 9 h's du soir. Ordre du jour: election de capitaine.—Le Secretaire.

Económicos

JOYAS CON BRILLANTES DEL valor que sean, compra. Estado 56.

COMPRO ORO PARA FUNDIR, como ser: cadenas gastadas, relojes inútiles, restos de joyas, de lavadero o minas, monedas. Estado 56.

GALLINAS Y GALLOS RHODE-Island, rejilla, gallineros portátiles, bebederos, líquido. Vic. Mackenna 220.

CABALLOS DE TIRO, CARRETE-la y arneses, vendo. Vic. Mackenna 220.

$ 35,000.—CITE, 10 CASAS INDE-pendientes, alcantarillado, magnífica renta, vendo. Datos Vic. Mackenna 256.

AUTOMOVIL FORD, PARTICU-lar, flamante, equipado, vendo. Vic. Mackenna 220.

GRAN ECONOMIA: MANDE VI-rar sus sobretodos. Sastrería Francesa, Agustinas 944. 02859-26-d

CONCURSO BEAUCHEF; EN SOlicitud presentada por el Síndico, el quinto juzgado proveyó, con fecha 20 del presente: Téngase presente con conocimiento. — El secretario. 02858-22-d

SE NECESITA BUENA POSTI-cera. Nataniel 1177, Lavandería.

02857-23-d

CABALLO PARA MONTAR NE-cesito. American Shoe Factory, Andrés Bello 35. 02860-24-d

FLAUTA, METODO, CARTABON todo de ocasión. Cueto 615.

23-d

GRAN SASTRERIA, AHUMADA 23. Avisamos a los socios del club "G" que en el 9.o sorteo salió favorecido el número 80. Club "H" en formación, cuota semanal $ 7, derecho a un traje de $ 160.—Fermena y Cía.

Comercio

"LA MARIPOSA" TINTORERIA San Pablo 1125. 2489-6-e

CAVANCHA, GRAN SALON DE billares y palitroques

2281-4-e

CAVANCHA, SAN PABLO 960, Bar-Restaurant.

2281-4-e

CAVANCHA, GRANDES CON-ciertos todas las noches.

2281-4-e

CAVANCHA, SELECTO PROGRAma por barítono Dnach.

2281-4-e

CAVANCHA, EMPEZO INTERE-sante campeonato de palitroque.

2281-4-e

CAVANCHA, OBSEQUIARA 3 premios mensuales campeonato.

2281-4-e

CAVANCHA, REGALA CADA SEmana reloj pulsera.

2281-4-e

CAVANCHA, ALMUERZO - CO-mida $ 2.00, con vino.

2281-4-e

CAVANCHA, LICORRES LEGI-gítimos. Servicio esmerado.

2281-4-e

CAVANCHA, SAN PABLO 900, frente mercado. 2281-4-e

A PROVINCIAS DESPACHO IN-mediatamente toda clase de vidrios para construcciones. 22-d

LA VIDRIERIA RUSA, SANTO Domingo 1047, nadie puede competir con sus precios. 22-d

ESPEJOS Y LUNAS BISELADAS. Consulten precios en la Vidriería Rusa, Santo Domingo 1047, Teléfo-fo 2957 22-d

MOLDURAS Y MARCOS, EL ME-jor surtido lo encuentra en Santo Domingo 1047. 22-d

CHOFERES: NO OLDIVEN, SI quieren el ahorro, que la Vidriería Rusa, Santo Domingo 1047, es la que les vende más barato los vidrios para-brisas y faroles. 22-d

CONSTRUCTORES E INGENIE-ros: consulten precio a la Vidriería Rusa, Santo Domingo 1047. Teléfono 2957. Precios excepcionales en vidrios de galerías. 22-d

VIDRIOS PARA MAMPARAS, lisos y esmerilados, el mejor surtido lo encuentra usted en la Vidriería Rusa, Santo Domingo 1047 teléfono 2957. 22-d

CHILE INDUSTRIAL 1918 POR Pedro Luis González, se vende en todas las librerías a $ 6.

02835-23-d

FABRICA DE CARPAS, TAPI-cería. Vendo sofá dos sillones maplé recién construídos, medio amuebiado para escritorio. Necesito tapicero. Manuel Rodríguez 117. 02812-26-d

ZAPATOS NORTE-AMERICANOS realizo. desde 6 pesos, para señoras, señoritas y niños. Gran surtido para colegiales. Ultimos días de liquidación. Bandera 841.

2854-22-d

Ocupaciones

NECESITO RELOJERO COMPE-tente. San Diego 730.

02802-22-d

UN CHOFER COMPETENTE PA-ra automóvil Buick. Se necesita en la Fábrica Calzado. Gálvez 1043. 2796-23-d

NECESITANSE OPERARIOS PA-ra máquinas en la Fábrica de calzado, Gálvez 1043.

2758-22-d

CUIDADORA DE NIÑOS CON buenos informes se necesita en Catedral 2286. 1.o-e

BUENAS MODISTAS PARA TRA-bajar adentro se necesitan, Compañía 1060. 02693-25-D.

NIÑA DE MANO, JOVEN Y COM-petente, en su servicio, con serios informes necesítase para matrimonio solo, extranjero. Avenida Vicuña Mackenna 6. 02826-22-d

COCINERA JOVEN, COMPETEN-te en cocina francesa y chilena, con serios informes necesítase para matrimonio sólo, extranjero. Buen sueldo. Avenida Vicuña Mackenna 6. 02823-22-d

EMPLEADA PARA EL COME-dor Sueldo: $ 40. Se necesita. Almirante Barroso 19. 02840-24-d

CALDERERO CERRAJERO Y oficiales se necesitan. Carretelero con informes. Sotomayor 347.

2851-23-d

MECANICO DENTAL PARA TRA-bajos en oro y caucho necesítase. Delicias 2814.

22-d

JOVENCITO PARA DILIGEN-cias en oficina, necesítase. Oficina Chile, Las Rosas 957. 2848-22-d

CORREDOR DE FIERROS NE-secitamos, American Shoe Factory). Andrés Bello 35.

2850-23-d

Pensiones

BUENAS PIEZAS CON PENSION caballeros o matrimonios. Olivos 1063. 2772-22-d

BUENA PIEZA Y PENSION, Cumming 372.

2767-22-d

Perfumería

JABON HIEL HAMBURGUES ES el mejor desmanchador que existe 2815-28-d

PIDASE EL LEGITIMO JABON Hiel hanburgués en las boticas surtidas 02815-28-d

EL TEMA DEL DIA EN LA SO-ciedad es la Goya y el famoso Jabón Higiénico núm. 42, que se vende en todas las Boticas y Droguerías. 22-d

LA BOTICA DEL INDIO, ALA-meda esquina Ahumada, vende el famoso Jabón Higiénico núm. 42, al precio de un peso el pan.

22-d

PARA EL CUIDADO FACIAL NO hay nada mejor que el uso diario del Jabón Higiénico núm. 42 que es igual al Reuter y vale sólo un peso el pan. 22-d

Medicina

DENTISTA, VEINTE AÑOS práctica. Planchas para masticación perfecta, desde veinte pesos. Tapaduras porcelana, oro, precios módicos. Trabajos muy rápidos personas ocupadas, Alameda 2188. Portal Granello. 18-e

¿QUEREIS TENER UN CUTIS fresco y aterciopelado hasta edad muy avanzada? Usad los incomparables polvos Ideal, de Werck, caja $ 4.50. Droguería Francesa, Daube y demás boticas y droguerías. 2590-7-e

¡REUMATISMO! ¡GOTA! SANA-ron en Santiago en pocos meses más de cien reumáticos impedidos con "Higromus", del Dr. Gloger. Pidan direcciones de personas sanadas casila 1763. Venta: Botica Greve, Ahumada 246. 1727-16-e

Instruccion

PROFESORA DE ESTADO, MA-temáticas y Física, hace clases particulares o liceos, Gorbea 2496. 23-d

INSTITUTO SAN MARTIN.—SAN Martín 67.—Teléfono Ingles 213. —Humanidades, preparatorias y kindergarten. Recibe alumnos internos, medio-pupilos y externos. Profesores de Estado. Exámenes válidos en el establecimiento. Servicio de automóviles. Unico Colegio que prepara por su cuenta, durante las vacaciones, a sus alumnos, cuando tienen ramos atrasados. 27-d

¡FRANCES! ENSEÑANZA RAPI-da, práctica. Raul Coussean, Casilla 5003. Correo 3. 2855-22-d

LA ELECTROANESTESIA, Remedio supremo contra los dolores más desesperantes. Catedral 1867. 4-e

INGLES, $ 10 MENSUALES. Enseñanza práctica. Bandera 231. 2514-24-d

Arriendos

ARRIENDASE EL CHALET DE la Avenida Pedro de Valdivia número 1750, perteneciente a la sucesión de don Alfredo Bonilla Rojas. Tratar: Cueto 666, de 9 a 10 A. M. 2770-24-d

$ 200. ALTOS DOCE PIEZAS, gran hall, baños entre dormitorios, cocina, etc. Echeverría 975, una cuadra tranvías Palma. 2771-24-d

SE NECESITA ARRENDAR UNA casa-habitación central. Canon de $ 300 a $ 350, que ofrezca comodidades para poca familia. Ofertas a M. S. de G., Catedral 2286. 1.o-e

$ 200 ARRIENDASE CASA CAS-tro 723 para 1.o de Mayo, dos patios, gas, luz eléctrica, verla, de 2 a 7. 02820-22-d

SE ARRIENDA CASA MUY CEN-tral, adecuada también para oficinas y casa mayorista en Bandera 682. Tratar: al lado, 686. 02832-23-d

ARRIENDO ESPLENDIDA PIE-za amueblada. Caballero, San Antonio 68. Casa extranjera. 02828-22-d

$ 250 ARRIENDASE CASA 10 piezas fuera de dependencias. Sazié 2354. Llaves en el N.o 2369. Tratar: Santo Domingo 588 2814-22-d

Compra-Ventas

BILLAR VENDO BARATO, RICO juego bolas marfil. Buenos Aires 558. 02779-22-d

PERRAS POLICIALES HIJAS DE padres importados vende Quinta Normal. Puerta Catedral. 2768-22-d

COMPRO DENTADURAS Y DIEN-tes artificiales usados. Eleuterio Ramírez 1054. 2508-22-d

NECESITO 10 MESAS CON SU transmisión para 20 máquinas eléctricas y dos motores eléctricos de uno y dos caballos. Ofertas: Casilla 4560. 02836-22-d

Propiedades

SE VENDE UNA ESPLENDIDA casa, con ocho piezas, fuera de servidumbre, dos patios. Precio $ 27.000. Tratar García Reyes 644. 1.o-e

$ 17,000 VENDO ELEGANTE propiedad facilidades. López 715. 02819-22-d

VENDESE BARATA CASITA con sitio en Tiltil. Tratar: Avenida de La Paz 420. 02813-22-d

Varios

BONOS PANAMA. SORTEOS TRI-mestrales. Premios: 500,000; 250 mil; 100,000; 10,000; 5,000; 2,000; 1,000 francos. Precio: $ 140. Entrega inmediata. Volvemos a comprar los Bonos con un descuento de 12 o|o. Marcelino Masbou, Santo Domingo 969. 02699-23-D

DINERO A INTERES BAJO, ofrezco, desde 300 pesos a los comerciantes e industriales que tengan negocio establecido. Seriedad absoluta. Santa Rosa 64.

02817-24-d

PEDRO LUIS GONZALEZ, Abogado con 24 años de práctica en negocios comerciales e industriales, Galería Alessandri N.o 30. Se trasladó a la Oficina del frente en el mismo piso. 02835-23-d

DENTISTA ALFREDO MUÑOZ Lobos, extracciones sin dolor, somnoformo, puentes, placas. San Diego 307. 02834-22-d

Judiciales

EXTRACTO. — CERTIFICO QUE POR escritura de esta fecha, ante mí los señores Jorge Bertotti y Eneas Ravanello, ambos de este dimicilio, han formado una sociedad comercial colectiva para explotar el taller de Herrería y Cerrajería Artística Comercial, ubicado en la calle Santa Isabel, número trescientos cuarenta y ocho, de esta ciudad, bajo las siguientes condiciones: Primero. La razón o firma social será "Bertotti y Ravanello", que podrá usar el socio don Jorge Bertotti, quedando la administración a cargo de ambos socios.—Segundo. La duración de la sociedad será de tres años, contados desde el primero de Abril del presente año, y su plazo será prorrogado por un período igual si no se da el aviso de tres meses antes, por alguno de los socios; y su domicilio será la ciudad de Santiago de Chile.—Tercero. El capital social es la suma de sesenta y dos mil doscientos once pesos sesenta y nueve centavos, aportados por el socio señor Bertotti en materiales, en obras acabadas, en obras de ejecución, en modelos, en herramientas en uso, en herramientas nuevas, en instalaciones y enseres, en seguros vigentes y en maquinarias. El socio señor Ravanello aporta su industria personal. Las demás estipulaciones constan de la escritura respectiva.—Santiago, diez de Abril de mil novecientos dieciocho.—Enrique Campino E., notario. 24-d

CON ESTA FECHA HE TRANS-ferido la marca de tinta Fénix al señor Arturo Echeverría. Hago esta publicación para los efectos legales.— Santiago, Abril 17 de 1918.—Vicente Benedicto.

02734-27-D

POSESION EFECTIVA. — A DOÑA JO-seña y Francisca Fracchia y a don Gerónimo Valfre, se les ha concedido la posesión efectiva de la herencia de don Luis Fracchia, por auto de 11 de Abril del presente año, del Juez del tercer Juzgado don Moisés Lazo de la Vega. Secretaría del señor E. Guzmán.—Abril 18 de 1918. 2651-22-d

EXTRACTO.— CERTIFICO QUE POR escritura de esta fecha ante mí, los señores Pablo Sánchez Campo y Domingo Alonso, comerciantes, de este domicilio, han formado una sociedad comercial para la explotación y compra-venta de maderas en general, que girará en esta plaza bajo la razón social de "Sánchez y Alonso", de la cual podrán hacer uso indistintamente ambos socios como administradores de la sociedad. El capital social es la cantidad de veinticinco mil pesos, aportados por iguales partes entre los socios, en dinero y mercaderías. El plazo de la sociedad es de cuatro años contados desde el quince del presentes mes de Abril y su domicilio esta ciudad de Santiago.—Santiago, a once de Abril de mil novecientos dieciocho. —Abraham del Río, notario. 22-d

EXTRACTO.— CERTIFICO QUE POR escritura fecha de hoy, ante mí, los señores Miguel Chavez y Manuel González Más., comerciantes de este domicilio, han prorrogado de común acuerdo, hasta el treinta y uno de Diciembre de mil novecientos veintiuno el plazo de la sociedad comercial que gira en esta plaza con la razón social de "Chávez y Compañía" y que formaron por escritura también ante mí con fecha quince de Marzo de mil novecientos catorce. Santiago, 28 de Marzo de 1918.—Abraham del Río, notario. 2643-22-d

EXTRACTO. — MARIANO MELO E., notario de Santiago, certifica: que por escritura de hoy corriente en su registro, don Fermín Riquelme y doña Juana Flores, ambos de este domicilio, han formado sociedad para girar en esta plaza por el término de dos años a contar desde el 1.o de Febrero del año en curso, en los negocios de pastelería y restaurant. La razón social es "Juana Flores y Compañía" y tanto el uso de ella como la administración del negocio corren a cargo indistinto de cada socio. El capital social es de cinco mil setecientos seis pesos cincuenta y nueve centavos, de los cuales dos mil aporta don Fermín Riquelme y el resto doña Juana Flores.—Santiago, veintisiete de Marzo de mil novecientos dieciocho. — Mariano Melo E., notario. 24-d

APERTURA DE SUCESION.— SE E-cuentra abierta la sucesión del señor Luis Fracchia, ante el juez comprorio don Ernesto Cifuentes Rogers. Hafanos 1153.—Abril 18 de 1918. 2653-22-

QUIEBRA SANSOT Y AB ADIB.— escrito en que todos los acreedores el síndico y los presuntos fallidos piden de común acuerdo se dejen sin valor efecto al auto declaratorio de Juzgado proveyó: —Santiago, quince de Abril de 1918.—A lo principal y otrosí, por presentada la solicitud, publíquese por diez días conforme a lo dispuesto en el artículo 634 del Código de Procedimiento Civil.—F. Rodríguez Covarrubias, secretario.—El Secretario. 2700-18

REMATE.—POR DECRETO DEL señor Juez del 5.o Juzgado civil de esta ciudad, se ha ordenado sacar a remate los derechos hereditarios que le corresponden al señor Gustavo Balmaceda, en la sucesión de don Emilio Valdés, para el 29 de presente, a la 1 P. M. Mínimum $ 14,666.67. Bases y demás antecedentes en la secretaría del juzgado expediente Gálmez de Hoa con Gustavo Balmaceda. El Secretario. 1995-22-

INVENTARIO.— POR DECRETO DEL señor Juez del tercer Juzgado Civil de esta ciudad, procederé el día 25 del presente, a las 4 P. M., en mi oficina, a dar principio al inventario solemne de los bienes de doña María Raimen García.—Santiago, 10 de Abril de 191—E. Guzmán, secretario. 22-d

REMATE.—EN LA EJECUCION QUE sigue don José Pedro Alessandri contra don Pedro Salas y otros se ha ordenado sacar a remate para el Martes 30 del presente a la una de la tarde en pública subasta los derechos que los ejecutados poseen en la Avenida Macul Nos. 1450-1470 (Ñuñoa), por el mínimum de $ 45,000.— El Secretario. 2743-24-d

REMATE. — EL 1.o DE MAYO E-ntrante a las 3 P. M. se rematará ante el señor Juez del 4.o Juzgado Civil de Santiago, la propiedad ubicada en la población Besa, callejón Loyola N.o 709, de este departamento. Mínimum: $ 1,500 los dos tercios de la tasación. Bases y antecedentes, secretaría señor Alfonso, pediente Ríos con Pino. 02698-23-d

REMATE.—EN EL CONCURSO DE DO-ña Fresia Vergara viuda de Guzmán se ha ordenado sacar a remate las casas sitios ubicados en la calle de Olivos Nos. 802 y 806 y Fariña Nos. 690, 692 y 694, por el mínimum de $ 19,995, pagadera reconociendo una deuda a la Caja de $ 10,000 primitivo y el saldo al contado. Más datos: Estudio Síndico don Ricardo Santa Cruz, Morandé 291.—El Secretario. 02288-23-d

GRAN EMRPESA DE MUDANZAS
"LA BARCELONA"
DE JAIME BALLESTER
Morandé 792 :: Teléfono Inglés 551 :: Casilla 373

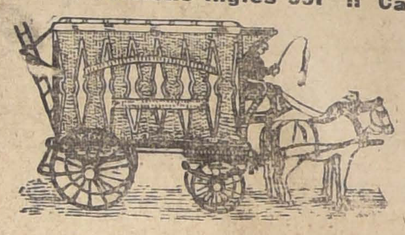

MUDANZAS URBANAS Y A PROVINCIA
EN COMBINACION CON LOS FERROCARRILES
PUNTUALIDAD Y ESMERO

Gran Exposición Musical
369 - AHUMADA - 369
500,000 PIEZAS **a $ 1 EJEMPLAR**
Couplets PAQUITA ESCRIBANO
A 50 CENTAVOS CADA UNO
Pedidos de provincia sólo se atenderán pidiendo diez piezas mínimum, debiendo acompañarse 50 centavos para franqueo.
Métodos de Estudio, Plan Conservatorio Nacional. Precio sin competencia.
Ahumada 369 - J. A. YANTORNO
CASILLA 1736 - TELEFONO 1575
2012-30-1

5,000 Yugos aradores y carreteros
Pértigos, Limones, Lumas y CAMAS Litre :: Mazas y Rayos
CASA LARIOS :: Delicias 2843

FOLLETIN (16)

LAS SIETE PERLAS

NOVELA CINEMATOGRAFICA EN 15 EPISODIOS

Versión escrita de Augusto Pope

El collar de las siete perlas

Estaban los dos jóvenes tan absorbidos por la gran noticia, que no notaron que un hombre enmascarado, cuya parte de cara no cubierta por la careta, dejaba ver una espesa barba y un largo bigote negros, se había acercado sigilosamente y había tomado el paquetito con la perla, dejando en su lugar otro de la misma apariencia.

Stayne notó, desde que el misterioso personaje salió de su escondite entre las cortinas, sus malas intenciones, pero un gesto del ladrón le hizo dominar su sorpresa y siguió hablando como si nada hubiera llamado su atención.

—Hasta luego, Stayne, y muchas gracias, por la noticia; dijo Harry una vez que hubo tomado nota, estrechando la mano del informante.

—Hasta la vista y buena fortuna dijo éste.

Al salir casi se estrella con Kisnet, que había estado escuchando todo lo que sucedía. El turco continuó con el oído pegado a la puerta.

Los jóvenes hacían proyectos sobre la manera de recuperar las perlas de la señoritas Sanderly.

—Me parece, dijo Ilma, que explicándole la tremenda situación en que me encuentro, no tendrá esa señorita inconvenientes para devolvérmelas o vendérmelas. Lo más viable que puedo hacer es irla a visitar luego.

—Sería una suerte muy grande que con tanta facilidad recuperáramos dos perlas de una vez. Mucho me temo, dada la fatalidad que nos persigue, que tengamos que luchar mucho más para obtenerlas.

Con estas dos nuevas perlas, está próximo el día que podamos reirnos del Sultán y entregarnos por completo a nuestro amor. ¿Verdad, Ilma?

—Sí, Harry, mío; ese es mi sueño dorado.

Inconcientemente iban a sellar con un beso su voto de esperanza e ilusión, cuando se sintieron tres golpes en la puerta. Ilma tuvo un presentimiento.

—¡Ay! no podemos besarnos. El que golpea debe ser Kisnet, el verdugo que me mataría si fuera infiel a su amor.

La puerta se abrió y apareció la figura del turco.

—Sí, Ilma, tendría que matarte, dijo.

Dicho ésto, salió sin que la más leve conmoción se notara en su rostro al hacer esta cruel amenaza.

Cuando quedaron solos, Ilma desenvolvió el paquete para sacar la perla de Stayne y ponerla junto a las otras tres.

—¡Dios mío! exclamó apenada. ¡Me la han cambiado! ¡Esta es una perla falsa. . .!

—¿Es posible? dijo Harry.

Había que rendirse ante la evidencia. La perla que la joven había sacado últimamente no podía compararse a las tres lindísimas que tenía en la otra mano. No era sino una buena imitación, pero cuya falsedad se notaba inmediatamente poniéndola al lado de las auténticas, de cuyo oriente y belleza carecía.

—¿Quién puede haberla cambiado? murmuró Ilma.

—Seguramente ha sido este bribón de Stayne, contestó Harry. Primero quiso quedarse con ella por la fuerza, y, al fracasar su intento, por esta vía, ha recurrido a la astucia y lo ha conseguido. ¡Tonto de mí al confiarme de gente de su calaña!

—No, Harry. Yo estoy casi convencida de que no ha sido Stayne, pues ni un solo momento lo he perdido de vista. Ha sido otro el ladrón. ¿Quién? No lo sé, pero tenemos que descubrirlo. ¡Hasta cuándo el cielo permitirá tantas injusticias para conmigo!

Su feminidad no pudo resistir tantas vecisitudes y una crisis de lágrimas la atacó. Era este llanto como la lluvia bienhechora que descarga la atmósfera de la tempestad. Pronto se calmó, sonrió a los cariñosos cuidados de Harry y dijo:

—Preparémonos para ir donde la señorita Sanderly. Si logramos reemplazar por dos perlas la que hemos perdido, vamos muy bien.

III

Conseguido su objeto, el enmascarado salió por la misma ventana por la que había entrado y con sorprendente agilidad se descolgó desde el segundo piso hasta la calle. Después de sacarse la careta se quedó un momento observando lo que iba a suceder en la casa de Harry. No tardó mucho en salir Stayne y lo siguió.

El ladrón llegó hasta un establecimiento vecino al río Hudson y entró a la caseta telefónica. El misterioso personaje se acercó disimuladamente, y aún cuando el otro había tenido la precaución de cerrar bien la puerta, no le fué difícil escuchar lo que Stayne hablaba.

—¡Aló! Scott. ¿Han llegado ya los zarcillos de perlas?

— . . .

—¿Con que llegaron esta mañana? Pues hay que combinar pronto algo seguro.

— . . .

—Bueno; esperaré en la casabote. Pero mientras tanto, trata de aprovechar tú cualquiera oportunidad. Tengo confianza en tu astucia y estoy convencido que traerás eso sin necesidad de mí.

— . . .

—¡Hasta luego!

Cuando Stayne salió de la caseta, se quedó sorprendido de encontrarse con el espía. Lo examinó de alto a bajo. El aspecto general de su figura, su sonrisa maquiavélica, un gesto peculiar en la comisura de los labios, la manera de llevar el sombrero, le hacían la impresión de una persona conocida, pero por más esfuerzos de memoria que gastaba, no podía acertar quién era verdaderamente.

—Poco me gustan los intrusos, dijo Stayne. A varios he dado buenas lecciones.

—No te enfades, viejo, dijo el otro. ¿Con quién hablabas? ¿Con la casa de Sanderly?

—Esta voz. . .Esta voz. . . ¿Dónde diablo la he oído yo en otra ocasión? murmuró Stayne sin contestar.

—Oye, viejo, por lo que veo, has perdido por completo la memoria y el arte para conocer las personas bajo un disfraz. Malo, muy malo para una persona de las ocupaciones tuyas. . .

Al decir esto, el desconocido sacó una careta de su bolsillo y se la colocó.

—¡El que se robó la perla de Harry!, exclamó.

En seguida, fustigando aún más su pensamiento, vino a ocurrírsele que las barbas y bigotes eran postizos. En la imaginación se figuró cómo sería esa cara afeitada y no pudo contener un grito:

—¡Perry Mason!, exclamó.

—El mismo, viejo. Ese maldito Harry y la chiquilla me han dejado en descubierto. Ahora tendré que jugar, como tú, a cartas vistas. Menos mal que por algún tiempo continuarán todos creyéndome muerto.

—¡Demonios! Buenos sustos tuve que pasar por tu causa. En verdad que si no hubiera sido por ese par de pichones a quienes tú tan mal tratas, algo muy poco agradable me habría sucedido por tu culpa.

—Bueno, Stayne. Echemos tierra sobre lo pasado. Lo que nos conviene ahora es trabajar juntos. ¿Qué te parecería el golpecito de apoderarnos de todas las perlas?

—No estaría mal.

—Bueno, pues. Avisemos a Paco y empecemos por librar de zozobras a la señorita Sanderly, quitándole de una vez su zarcillo de perlas.

IV

Mientras los dos malhechores formaban el perverso plan para apoderarse de las siete perlas, Ilma y Harry habían tomado un auto y se habían dirigido rápidamente a la residencia de la familia Sanderly, situada en Miraflores.

Olga Sanderly, hija única de un riquísimo e ilustre sudamericano, ex-presidente de su país, era una morena gordita y simpática que tenía grande afición por las joyas y, especialmente, por las perlas.

Cuando uno de los ladrones de la banda de Grady, conocedor de las aficiones de la señorita Sanderly, fué a ofrecerle las perlas del Sultán, se volvió loca de contento y no quedó conforme hasta que su padre se las compró. Diez mil dólares obtuvo el ladrón por ellas.

Con ellas se mandó hacer un par de zarcillos que eran todo su orgullo. Esa mañana precisamente se los había enviado el joyero y no se cansaba de sacárselos, ponérselos y contemplárselos en el espejo.

En esta gratísima ocupación estaba cuando recibió una tarjetita concebida en los siguientes términos:

"Ilma Bey, saluda atentamente a la señorita Olga Sanderly y le ruega la reciba, si es posible, inmediatamente, para tratar de las dos perlas que tiene en su poder".

No dejó de sobresaltarla esta misiva.

—Díle que pase, ordenó al criado.

En breves instantes estuvo Ilma en su presencia. Mientras tanto Olga había hecho venir a su padre, por si algo anormal sucedía.

—Señorita: empezó Ilma después de los saludos del caso; vengo a implorar de usted un favor inmenso, que comprometerá para siempre mi gratitud. Las perlas que usted ha comprado pertenecen a un collar que fué robado a mi padre, el cual está condenado a muerte por el despótico Sultán de Turquía, si no devuelve lo robado antes de un corto plazo.

—Duro es el trance, señorita, pero no veo yo en qué pueda servirla, contestó Olga.

—Muy sencillo... Lo que suplico a usted es que me devuelva las perlas....

—Señorita... Siento muchísimo no poder acceder a su petición. Ud. comprenderá que yo he comprado esas perlas por una fuerte suma. Además, bien puede ser que Ud. se haya equivocado y que las del collar robado sean otras.

—¡Imposible! No hay sino siete perlas como las que Ud. tiene y esas son las perlas del collar del Sultán.

—Aunque así fuera, señorita, interrumpió el señor Sanderly. No podemos entregar esas dos perlas, que han costado quince mil dólares, sin obtener el reintegro de esa suma. Esto solamente en el caso que mi hija consienta en separarse de ellas, cosa que dudo mucho.

Al ver que un varón terciaba en el asunto, Harry no pudo contenerse.

—Si ustedes no se compadecen de la desgracia de una pobre niña y se niegan a devolver un objeto robado no se admiren si tengo que valerme de algún medio expedito para recuperarlas.

—¡Caballero! contestó el señor Sanderly, es extraño que usted venga con amenazas en casa ajena. A sus insultos podría contestar que nadie me garantiza que no trato con petardistas, pero prefiero atenerme a lo dicho: Venga usted con los quince mil dólares en el bolsillo y entonces podemos hablar razonablemente. He dicho.

Con pena y rabia abandonaron los jóvenes la casa de los Sanderly. Durante el trayecto a New York, Harry decía a Ilma para consolarla:

—No te aflijas, amada mía. Si me dan el tiempo suficiente, pronto tendré los quince mil dólares y podré obsequiarte las dos perlas.

V

Nada de esta conversación había escapado al oído astuto de Scott, el mozo de los Sanderly. El era el que había sostenido la conversación telefónica con Stayne y le había dado cuenta de la llegada de los zarcillos de perlas. En cuanto los dos jóvenes hubieron salido, corrió al teléfono y comunicó a sus cómplices lo acaecido.

—Ya tenemos la mano del gato para sacar la castaña, dijo Mason. Harry debe aparecer como el ladrón de las perlas. Con su pretensión de obtener las perlas por cualquier medio y con un plancito sumamente sencillo que se me ha ocurrido, quedará más envuelto en las redes que lo que estaba Stayne con el crimen de Mason House.

Este Scott es un muchacho como pocos y será nuestro gran auxiliar.

—¿Se puede saber algo sobre ese plancito? preguntó Stayne.

—No hay inconveniente. Scott se robará hoy mismo los zarcillos. En cuanto tal haga, me telefoneará. Poco después, uno de nosotros telefoneará a la señorita Sanderly, como si fuera Harry, y le ofrecerá cincuenta dólares por las perlas... Ella creerá que esto es una burla de parte del que le ha robado las perlas... ¿No está bien?

—Cierto que esta última parte está ingeniosamente combinada, pero queda la realización de la primera. ¿Cómo va a robarse Scott hoy mismo las perlas?

—Eso no lo puedo decir porque sencillamente no lo sé yo mismo, pues todo depende de las oportunidades que se presenten. Pero Scott es todo un carácter y hace lo que se propone... Es un Edison entre los ladrones.