EDICION DE 16 PAGINAS
OFICINAS: AGUSTINAS 1269
TELEFONOS:
ADMINISTRACION Inglés 650 Nacional 77. REDACCION Inglés 3114
Casilla 81 D

LA NACION

PRECIO: 10 CENTAVOS
NUMERO ATRASADO 20 CENTAVOS
SUSCRIPCIONES
Por 1 año. . . $ 25.—Por 3 meses. . . $ 8.—
Por 6 meses. . . $ 14.— 1 año, extranjero $ 50.—

AÑO II. Santiago de Chile, Martes 4 de Junio de 1918. Núm. 508

LA SEGUNDA OLIMPIADA ATLETICA SUD-AMERICANA

LA DELEGACION ARRIBA HOY, A LAS 6 P. M., A LA ESTACION MAPOCHO

NUESTRAS INSTITUCIONES DEPORTIVAS SE DAN CITA PARA LA HORA DE LA RECEPCION

Se ha presentado un proyecto de ley autorizando al Gobierno para que contribuya a la subscripción pública abierta por este diario

LAS EROGACIONES RECIBIDAS POR "LA NACION" SUBEN DE $ 7.000

FESTEJOS QUE SE PREPARAN EN HONOR DE LOS VENCEDORES

La llegada de nuestros campeones

La ciudad de Santiago recibirá hoy con el entusiasmo de sus grandes días triunfales a los campeones chilenos que regresan del torneo internacional de Buenos Aires, coronados por la más espléndida de las victorias que puedan alcanzar el corazón, el músculo y la tenacidad humanas.

A las 6 de la tarde harán su entrada bajo una bóveda de aclamaciones y de flores los que ayer partieron entre la indiferencia y la duda de sus compatriotas, a poner muy alto el nombre de Chile. Regresan después de haber colocado junto al sol el prestigio de la entereza y la pujanza de nuestra raza. Antes y después de ser nuestros legítimos orgullos, siguen siendo modestos hijos del pueblo, y esto realza más su celebridad.

Pocas veces héroes más netamente nacionales y democráticos han cruzado los límites de la celebridad nacional que este campeón del mundo y su estado mayor de todas las proezas de esfuerzo. Es difícil que el récord batido en la carrera de Marathon sea superado, pero es seguro que muchas hazañas grandiosas darán que hablar de Chile en los años que vienen.

Y por encima de todo saludemos este gran éxito, como el precursor de la reconstitución de una raza fuerte, sobria y poderosa para la paz y para la guerra, para las lides del pensamiento y para las luchas de la vida práctica. Un gran presagio feliz preside la ceremonia que va a iniciarse.

Sr. ALFREDO W. BETTELEY

JUAN JORQUERA

LEOPOLDO FALCONI

CARLOS FANTA

ERNESTO LAMILLA

LUIS A. URZUA

ENRIQUE SANSOT

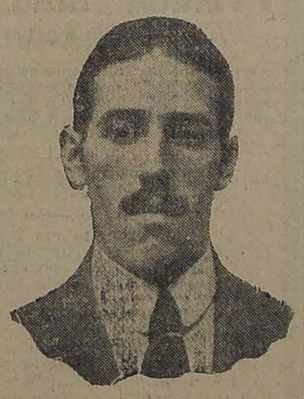

MARCELO URANGA

LEOPOLDO PALMA

El regreso a la Patria

La llegada de la Delegación chilena a Los Andes por la combinación internacional de ayer, dió origen en el pueblo nombrado a una conmovedora manifestación, en la que todos los habitantes se confundieron en una alegría común, en el deseo sentido desde varios días y cumplido con espontáneo regocijo de aplaudir a los ejemplares de nuestra raza que fueron a disputar allende los Andes en un torneo sud-americano y volvieron trayendo laureles honrosamente conquistados, en fraternal contienda, con los atletas de los demás países.

Nuestro corresponsal al darnos cuenta de la llegada de los campeones, nos dice telegráficamente:

"Fuimos recibidos en la estación por el Gobernador y autoridades municipales. Los acordes de la Canción Nacional conmovieron nuestros corazones y nos sentimos en ese instante más felices que cuando Jorquera llegó a la meta. El entusiasmo popular fué desbordante.

En la noche se nos dará un té en el Centro Español.

Fuimos llevados casi en brazos del pueblo hasta nuestro alojamiento del Hotel Central."

La comunicación anterior nos exime de agregar palabra alguna.

Las corporaciones que se harán representar en la recepción

Se puede asegurar, sin temor de equivocarse, que ninguna institución deportiva de la capital se quedará sin concurrir a la recepción que hoy, a las 6 P. M., se hará en la Estación Mapocho a nuestra Delegación en la Olimpiada de Buenos Aires.

Según puede verse por las citaciones que con este motivo se nos pide hacer, todas las ramas deportivas llevarán sus saludos de bienvenida a los victoriosos compatriotas.

Hemos recibido las siguientes citaciones oficiales:

Asociación de Football de Santiago, Asociación Nacional de Football, Liga de Santiago, Liga Metropolitana, Asociación Infantil, Liga Infantil, Asociación Obrera, Asociación José Arrieta, Asociación Escolar, Asociación Comercial, Liga Bancaria, Asociación Militar y Asociación Caupolicán, que recomiendan a todos sus clubs afiliados que concurran hoy a las 5 3|4 a la Estación Mapocho, debiendo tomar en el desfile la colocación que indiquen los comisarios encargados por la Asociación de Sports Atléticos y las personas representativas de cada Asociación o Liga.

Los clubs Eleuterio Ramírez, Magallanes adultos e infantiles, Santiago Badminton, Liverpool, Britania, Esperanto, Gimnástico, Internado, Loma Verde, Manuel Acevedo, Morning Star, Santos Dumont, Sportverein, Simpson, Liceo de Aplicación, Maestranza Eléctrica, Anderson, 1.o de Mayo Infantil, 21 de Mayo, Comercio Unido Infantil, Washington Infantil, Comercio Unido, General Bulnes, Tucapel y El Peneca, ruegan a sus socios que se reunan en el punto y a la hora antes indicados.

Las siguientes instituciones se reunirán en los puntos que se expresan:

Instituto Nacional F. C.—Hoy, a las 5 P. M., deben encontrarse en el Club de Estudiantes los socios activos, infantiles y cooperadores con el objeto de salir en formación hacia la Estación Mapocho, donde llegará la Delegación de Atletas Chilenos, ganadores de la Segunda Olimpiada Sud Americana, delegación presidida por el presidente de nuestro club don Alfredo Betteley.

Se advierte que el estandarte saldrá del Club de Estudiantes a las 5.15 P. M. en punto.

Centro de Estudiantes de Medicina.—Por encargo del directorio de este Centro se invita a todos los estudiantes de medicina a la recepción de los atletas chilenos, para hoy, a las 5 3|4 P. M., frente al Instituto de Higiene.

El estandarte del Centro estará a esa hora en el sitio señalado para dirigirse desde ahí a tomar la colocación que se ha designado.

Mundial Club.—Los socios deberán asistir hoy a la llegada de la Delegación Chilena que fué a representarnos a la Segunda Olimpiada Sud Americana, que se efectuó en la República Argentina, para lo cual cita para hoy, a las 6 P. M., en San Antonio 30, punto de reunión, y de ahí dirigirse a la Estación Mapocho.

Magallanes F. C.—Cita para hoy, a las 5 P. M., en Compañía esquina de Ahumada, a todos sus socios, incluso los equipos infantiles, con el objeto de ir a la Estación Mapocho a esperar la Delegación Chilena.

Recoleta F. C.—A las 6 P. M. de hoy, en Andrés Bello esquina de Recoleta.

Sportivo Lincoyan F. C. — A las 5 1|4 P. M., en la calle Morandé esquina de Compañía.

Club Atlético Centenario.—Hoy, a las 5 P. M., en Borgoño esquina de Independencia, a todos sus socios.

Arco Iris F. C.—Para hoy, a las 5.30 P. M., en Sama 1134, casa del secretario, donde está el estandarte.

Maestranza Atlético F. C.—A todos sus socios y jugadores para hoy, a las 5 P. M. en punto, en la Plaza Argentina frente al Hotel Colón, a fin de concurrir al recibimiento que se les hará a los atletas que fueron en representación de Chile al Campeonato Sud-Americano, efectuado en Buenos Aires.

El trayecto a la Estación Mapocho se hará por Alameda, Morandé y Mapocho, de a pie.

Unión San Eugenio F. C. — Para hoy, a las 5 P. M. en punto, en la Plaza Argentina, a todos los socios de esta institución, para asistir con nuestro estandarte al recibimiento de los campeones de la Segunda Olimpiada.

Comercio Unido Infantil F. C. — A todos sus socios, para hoy, a las 5 P. M., en nuestra secretaría, para de ahí dirigirse a la Estación Mapocho.

Unión Teatral F. C.—Hoy, a las 5 P. M., en la Plazuela del Teatro Municipal, para asistir a la llegada de los atletas chilenos.

Federación Sportiva Maestranza. —A todos sus socios para hoy Martes, a las 4 3|4 P. M., en la Avenida Matta esquina de Santa Elena, de donde saldrá a la Estación del Norte, para esperar la delegación chilena que arribará a las 6 P. M.

Círculo Atlético Royal.—A las 6 P. M., deberán encontrarse en la Estación Mapocho todos los socios de esta institución a fin de asistir en cuerpo a la recepción a los atletas vencedores en la Segunda Olimpiada.

Centro Benjamín Tallman.—A todos sus miembros activos, cooperadores y honorarios para hoy, a las 5 P. M., a fin de que asistan con el estandarte social a la recepción de los atletas chilenos y en especial al socio de este centro, Luis A. Urzúa.

El Centro Deportivo Benjamín Tallman tiene el agrado de invitar a todas las personas que simpaticen con el desarrollo de nuestra raza que se congratulan del hermoso triunfo obtenido por nuestros atletas en Segunda Olimpiada de Buenos Aires a la recepción que les prepara la Federación Sportiva Nacional, hoy Martes, a las 6 P. M., en la Estación Mapocho, y especialmente a los profesionales de box y lucha para que concurran a nuestro local, San Francisco 685.

Asociación de Excursionistas y Exploradores de Chile.—Cita a los cuerpos afiliados para hoy a las 5 3|4 P. M., en la calle Morandé esquina Mapocho, con el objeto de asistir a la recepión de los atletas chilenos que regresan de Buenos Aires.

Las instituciones que tengan estandarte deberán concurrir con él. La tenida es de civil y la asistencia obligatoria.

Unión Ciclista de Chile.— 1) Invita a todos los clubs de planta a reunirse hoy, a las 5.45 P. M., en la Plaza Otomana, frente a la Estación Mapocho, para recibir a los atletas que regresan de la II Olimpiada.

Se recomienda la asistencia, siendo facultativo el concurrir con sus máquinas adornadas.

Actuará de abanderado el señor secretario don Francisco Juliet.

2). La comisión que organiza las carreras ciclistas anunciadas por la Unión Ciclista de Chile para el Domingo 9 del presente, ha acordado que dichas carreras se efectúen en honor de los atletas vencedores de la II Olimpiada, los que serán invitados a ellas junto con los directorios de la F. S. N. y de la A. S. A.

3). Se cita al Directorio de la Unión Ciclista a sesión extraordinaria para el Jueves 6 del presente a las 9 P. M., para tratar sobre las carreras anunciadas y otros asuntos de importancia.

Club Ciclista Comercio.— Cita a todos los socios para recibir a los atletas que regresan de la República Argentina. Punto de reunión: plaza de la Estación Mercado a las 5.45 P. M. de hoy.

Club Ciclista Centenario.—Cítase a los señores socios para hoy a las 6 P. M., en la Estación Mapocho, para asistir a la recepción de los atletas.

Royal C. Ciclista.— Cita a todos sus socios para hoy a las 5.45 P. M., en la Estación del Norte, para tomar parte en el desfile que se tiene preparado en honor de los atletas.

El Club Militar

A la llegada a Santiago de los

POSTES para cierros de potreros. RODRIGONES para viñas, todos de Roble pellín. YUGOS aradores y carreteros, gran existencia: ASERRIN COLORADO a 40 centavos saco (sin el saco). RAULÍ Y LINGUE SECO. LAUREL, ALAMO en todas dimensiones.

Barraca Fábrica "IBERIA" Avenida Matucana 745, entre Rosas y San Pablo

LOS DOS TELEFONOS

(Aserraderos en Santiago)

FRANCISCO GARCÍA PAZ.

EMPRESA FORLIVESI

— DE —

POMPAS FUNEBRES

PRESENTACION Y PRECIOS FUERA DE TODA COMPETENCIA.

Calle Merced 812-814

(Casi frente al Teatro Santiago)

TELEFONO INGLES 377

Además de tener una organización perfecta y producir en el país todo lo necesario en el ramo,

Pregunta:

¿QUIEN TENDRA MAS INTERES EN SERVIR Y ATENDER BIEN AL PUBLICO, UNA SOCIEDAD ANONIMA O UN PARTICULAR, QUE ES A LA VEZ SU UNICO DUEÑO?

JUAN FORLIVESI

DEFUNCION

Ha dejado de existir en Puerto Montt la señora

ADELA YENTZEN F. PUELMA

CARLOS HEIMPELL H. Y FAMILIA.

DIRECCION GENERAL DE CORREOS

Se llama la atención hacia el aviso publicado en el "Diario Oficial", pidiendo propuestas públicas para la provisión de hilo de cáñamo.

Santiago, 23 de Mayo de 1918.

EL DIRECTOR.

2858-6-f

Gran Remate

DEL MENAJE DE CASA

Cuadros, obras de arte y automóvil que pertenecieron al señor

ADOLFO GUERRERO

Hoy Martes 4

En la mañana, de 10 a 12 y de 1½ adelante, y el Miércoles, de 1 adelante

37-Avenida Vicuña Mackenna-37

— HAY: —

CUADROS.--Originales de T. Sommerscales, Mas y Fondevila, Juan Antonio González, Barucci, Le Poittevin, Perrichon, Pail, Pallares, Julián Lucas, Pollet, Grolleron Fortuni (atribuído), Alfredo Valenzuela Puelma, Rafael Correa, Alberto Valenzuela Llanos, Alvaro Casanova, R. Brunet, copia grande de Tintoretto, Virgen escuela italiana, etc., etc.

SALON 1.o—Piano media cola C. Rordorf, gran amoblado francés antiguo Luis XVI dorado, compuesto de: 1 sofá grande, 6 sillones y 4 sillas, 5 cortinajes granate; **magnífica guarnición de chimenea y dos grandes jarrones de Sevres**; estatuas de mármol y de bronce, credence japonesa, mesas doradas, lindo biombo de laca japonés, biombo dorado, bibelots, jardineras, lámpara cristal 18 luces, tapiz Smyrna, etc.

SALON 2.o—Autopiano Fischer, amoblado inglés de caoba con incrustaciones, mesitas iguales, credence con bronces, escritorio de señora, espejo dorado, cortinajes, adornos, gracioso lámpara de bronce, alfombra de Smyrna, etc.

ESCRITORIO. — Amoblado forro marroquí con sofá, 2 sillones y 3 sillas, estantes de caoba antiguos, mesa cubierta cristal, gran estatua de mármol, Diccionario Enciclopédico Hispano Americano, adornos, cortinas, mesa juego, lámpara de 5 luces, alfombra de una pieza, tintero plaqué grande, rica caja de fondos Chubb, etc., etc.

COMEDOR.—**Magnífico amoblado francés de nogal tallado estilo Renacimiento**, compuesto de un aparador copia de antiguo, trinche, vitrina, mesa de correderas, 2 sitones y 14 sillas, rica caja de cubiertos para 24 personas, servicios de porcelana y de cristales, gran jardinera y 2 fruteros de bronce, gran servicio de plaqué para té, bandejas finas, fuentes con tapas, braceros de plaqué, compoteras con plata y plaqué inglés, azafates ovalados, canastillos, pickleras y gran variedad de útiles para mesa, gran jardinera de nogal con espejo grande, 7 cortinajes paño verde, lámpara bronce, etc.

HALL. — **Lindo amoblado estilo Enrique II, forro cuero repujado con oro**, copia antiguo, compuesto de: 1 sofá, 4 sillones y 4 sillas y mesa tallada; una linda mesa italiana incrustada con madera, gran tapicería pintada al óleo, cortinajes de seda recamada, muebles vestíbulo, alfombra escalera tipo oriental, 2 grandes sillones tallados florentinos, mesa redonda mármol, jardinera con espejo, faroles, lámparas luz eléctrica, plaffonniers, chal de terneau, reloj y 2 lámparas para chimenea, choapinos, etc.

DORMITORIO 1.o — **Rico amoblado francés de nogal tallado estilo Gótico**, compuesto de ropero 3 cuerpos, cómoda, emperatriz, marquesa ancha y 2 veladores, cortinajes y muebles tapiz felpa, grabados, relieve de bronce, lámpara, alfombra, etc.

DORMITORIO 2.o — **Rico amoblado francés de caoba con marquetería y bronces Luis XVI**, compuesto de: ropero 3 cuerpos, cómoda con espejo, toilette de 3 espejos, 2 marquesas y 2 veladores, cortinajes y diván moiré azul, mesa marquetería grande, alfombra una pieza azul, 2 lámparas plaffond, etc.

VARIOS. — Un lindo amoblado de comedor estilo Chipendale, muebles de antesala estilo Luis XVI y americano, grabados antiguos, amoblado estilo Imperio con bronces, tres juegos de dormitorios enchapados en nogal, sillones Dagobert o, cocinas económicas, tina de baño enlozada, Califont, lluvia niquelada, lavatorio y bidet de desagüe, útiles de cocina sin uso, etc., etc.

UN AUTOMOVIL DE TURISMO OVERLAND.

Jorge y Víctor Eyzaguirre H.

Martilleros de Hacienda.

3979-4-f

REMATEREMOS

El 12 de Junio, a las 5 P. M., en nuestra oficina, Huérfanos 1161.

GRAN PROPIEDAD DE RENTA

CON FRENTE A TRES CALLES

Encerrando una superficie de 6,352 mts.2; con 4,000 mts.2 edificados.

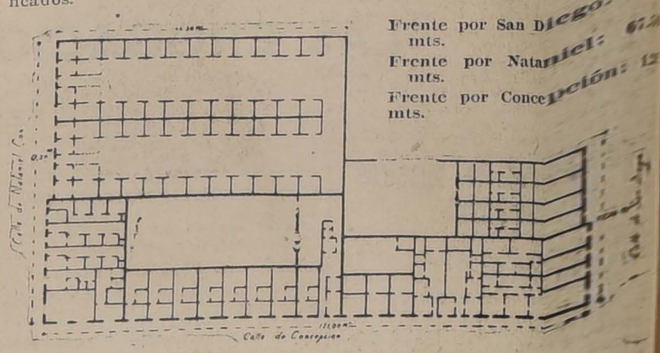

Frente por San Diego: 25 mts.

Frente por Natanael: 61 mts.

Frente por Concepción: 12 mts.

Minimum: $ 260,000

que se pagarán: reconociendo una deuda a largo plazo al Banco de Chile de $ 115,000, por su valor comercial, reducida a $ 97,524.60 con $ 120,000 al contado y el saldo a 6 meses, con el 8% anual en $ mil, y produce, totalmente arrendada, $ 35,000 al año, o sea, el 14% susceptible aún de mayor renta.

Esta propiedad ha sido tasada por la Caja Hipotecaria en $ 1[illegible]

Planos, más datos, bases y órdenes para visitar la propiedad:

MACKENNA Y GREEK

HUERFANOS 1161. — CASILLA 1904.

3918-12

Remate del Menaje de Casa

Automóvil y Victoria con caballos

COMPAÑIA No. 1853

El JUEVES 6 del pte. a la 1.30 P. M.

(AUNQUE LLUEVA)

Por cambio de residencia de su dueño

— HAY: —

SALON.—Piano vertical, amoblado estilo inglés, tapiz felpa labrada; mesa de centro nogal tallado, pedestales estilo oriental, gran jarrón porcelana china, estatuas de bronce y terracotta, cuadros al óleo de autores extranjeros, acuarelas, jarrón japonés de bronce y cobre cincelado, floreros y jardineras de terracotta, lámpara eléctrica. 4 luces, alfombra de centro, etc., etc.

SALA. — Amoblado estilo inglés felpa granate, cuadros al óleo y acuarelas, estatuas de bronce, pedestales con bronce, jarrones y floreros de porcelana, vitrina color caoba, lámpara eléctrica, alfombra de centro de una pieza, etc., etc. Mesa caoba y marquetería de centro.

ESCRITORIO.—Escritorio ministro de jacarandá importado, amoblado encina tallado forro marroquí importado, dos escritantes para libros abiertos, cuadros, grabados, dos juegos espuelas antiguas de plata, tintero mármol y cristal, relieves en plaqué y bronce, útiles de escritorio, rifle Coll en su estuche, sillón tornillo, lámpara eléctrica de 7 luces, alfombra de una pieza, etc., etc.

COMEDOR.—Aparador y trinches Renacimiento, mármoles y espejos, mesa de correderas, 12 sillas altas talladas y enjuncadas, servicio de loza inglesa, decorado, id. de cristalería, cuchillerías Christofle, piezas de plaqué, gran refrigerador de roble americano importado, carpeta de felpa lacre bordada, reloj de colgar, centro de plaqué y cristal, cortinajes, manteles de hilo, lámpara eléctrica, alfombra de una pieza, etc., etc.

DORMITORIOS.—Cuatro dormitorios completos estilo inglés de nogal y enchapados con roperos, peinadores, cómodas y veladores con mármol, catres de bronce importados, colchones de lana, servicios lavatorios de fierro enlozado, cuadros religiosos, amoblados tapizados tapados, divanes tapiz felpa, cortinajes, ropero de caoba antiguo, mesa de centro, sobrecama de Vicuña, lámparas eléctricas de 2 a 4 luces, alfombras de una pieza.

HALL Y VARIOS.— Tina de baño fierro enlozado, calentador Califont Geiser, bidet de loza, W. C. silencioso, muebles para calzado, amoblado americano enjuncado, paragüero con espejo, jardineras de fierro y bronce, plantas finas en maceteros, escaños con patas de fierro para jardín, cocina económica francesa, lavaplatos, útiles, etc. Plantas de tina, alfombra para escalas, puertas y ventanas bastidores.

UN AUTOMOVIL Dodge en perfecto estado con muy poco uso, turismo.

UN VICTORIA Bardeau con una pareja de caballos alazanes Hackney y arneses dorados.

A LA VISTA EL MIERCOLES, DE 2 A 6 P. M.

Víctor Araya L.,

Martillero de Hacienda.

4030—6-f

Sociedades Anónimas

WIEGAND & Co.

VALPARAISO — Casilla, 23

HUASCO — Casilla.

VAPORES NACIONALES:

"Caupolican", "Gerda" y "General Freire"

Salidas semanales de Valparaíso; con escala en los Vilos Puerto Oscuro, Coquimbo, Huasco, Taltal, Antofagasta, Mejillones, Tocopilla e Iquique.

Se encargan de embarques, desembarques, y descarga de buques, contando con toda clase de elementos propios: lanchas, remolcadoras, donkeys, etc.

Se encargan también en Valparaíso y Huasco, de la compra y venta de mercaderías extranjeras y nacionales por cuenta ajena.

Además, hacen toda clase de tramitaciones aduaneras, tales como despachos, reembarques, etc., etc.

C. S. A. V.

Compañía Sud-Americana de Vapores

VIAJES DIRECTOS Y RAPIDOS A COLON EN 14 DIAS

Los siguientes vapores dotados de telegrafía inalámbrica sistema "MARCONI", saldrán próximamente para la ZONA DEL CANAL (Colón):

Vapor **"PALENA"**, capitán Mathias, el Miércoles 5 de Junio a las cuatro de la tarde.

Vapor **"LIMARI"**, capitán Suarez, el Miércoles 12 de Junio a las 4 de la tarde.

Harán escala en Coquimbo, Antofagasta, Iquique, Arica, Mollendo, Callao, Salaverry y Paita. Llegarán a Colón el 19 y 26 de Junio, atravesando el mismo día el Canal hasta Colón.

Tendrán espléndidas conexiones con vapores para Europa, y con las lujosas naves de United Fruit Company, que zarpan para New York y New Orleans. En Antofagasta y Arica combinarán con los trenes internacionales a La Paz, que salen los días Sábado y Lunes a las 8.40 A. M. y 4 P. M., respectivamente.

El vapor **"CACHAPOAL"**, capitán Domaccin, con instalación de telegrafía inalámbrica sistema "MARCONI", saldrá para Eten e intermedios, el Sábado 1o de Junio a las cuatro de la tarde con escala en Coquimbo, Huasco, Caldera, Chañaral, Taltal, Antofagasta, Gatico, Tocopilla, Iquique, Caleta Buena, Pisagua, Arica, Mollendo, Chala, Pisco, Cerro Azul, Callao, Huacho, Supe, Huarmey, Casma, Samanco, Chimbote y Salaverry.

Valparaíso, Mayo 22 de 1918.

ONTERE PLAZA,

Gerente.

Compañía Carbonífera Y DE FUNDICION SCHWAGER

Dividendo provisional

Desde el Jueves 6 de Junio próximo se pagará a los señores Accionistas, en la Oficina de la Compañía, en Valparaíso, y en el Banco Anglo-Sud-Americano Ltd., en Santiago, un dividendo provisional de **sesenta chelines por acción.**

Los Accionistas que deseen percibir su dividendo en letras sobre Londres se servirán avisarlo, por escrito, a la Gerencia hasta el Sábado 1.o de Junio en la mañana. En su defecto se les pagará en moneda corriente.

El Registro de Transferencias de Acciones estará cerrado desde el 27 del presente hasta el 6 de Junio, ambos días inclusives.

Valparaíso, Mayo 23 de 1918.

EL GERENTE.

2860-7-f

"La Unión Provincial"

COMPAÑIA DE SEGUROS CONTRA INCENDIOS, RIESGOS MARITIMOS, ACCIDENTES Y SEGUROS EN GENERAL

Capital:

$ 2.000,000.00

AGENTE GENERAL:

Filiberto Pérez M. y Rojas

Bandera 233. - Casilla 961.

Teléfono 2214

4017-8-f

AVISOS DE REMATE

Ministerio de Hacienda.

Remate de Terrenos Salitrales DEL FISCO

En conformidad a lo dispuesto en la ley N.o 3.200 de 22 de Enero de 1917 y el decreto Supremo N.o 210 de 7 de Febrero del presente año que se publica íntegro en el Diario Oficial el día diez de Agosto y siguientes hábiles del presente año, a la una P. M. se pondrán en subasta pública en Santiago, ante la Junta de Almoneda, los siguientes lotes de terrenos salitrales, con el mínimum de precios que se indican a continuación:

TERRENOS DE LEALTAD DEL TOCO

Lote Norte, con 5.132.722 quintales métricos, a $ 0.25 cada uno en oro de 18 peniques.

Lote Sur con 1.556.231 quintales métricos, a $ 0.25 oro cada uno.

TERRENOS AL NORTE DE LA OFICINA COYA

Lote N.o 1 con 7.677.897 quintales métricos, a $ 0.25 oro cada uno;
Lote N.o 2 con 5.825.642 quintales métricos, a 0.25 oro cada uno;
Lote N.o 3 con 7.744.405 quintales métricos, a 0.25 oro cada uno;
Lote N.o 4 con 5.009.827 quintales métricos, a 0.25 oro cada uno;
Terrenos alrededor de la Oficina Sebastopol con 256.100.85 quintales métricos, a $ 0.10 oro cada uno.

TERRENOS ALREDEDOR DE LA OFICINA PAN DE AZUCAR

Lote B, con 1.582.854 quintales métricos, a $ 0.20 oro cada uno.

TERRENOS SAN JUAN DE SOLEDAD

Lote C, con 2.546.826.26 quintales métricos, a $ 0.25 oro cada uno.
Terrenos al Poniente de Rosario de Huara, con 392.712.58 quintales métricos, a $ 0.20 oro cada uno;
Terrenos al Poniente de Santa Rosa de Huara, con 1.188.308.17 quintales métricos, a $ 0.20 oro cada uno;
Terrenos al Poniente y Sur de Constancia, con 1.093.756.14 quintales metricos, a $ 0.25 oro cada uno;
Terrenos al Poniente de la Oficina Moroussia, con 1.825.731.36 quintales métricos, a $ 0.20 oro cada uno;
Terrenos al Sur de la Oficina Valparaíso, con 2.602.957.99 quintales métricos, a $ 0.20 oro cada uno.

Los interesados pueden consultar los antecedentes en la Sección Salitre del Ministerio de Hacienda, diariamente de 2 a 4 P. M., y en las Intendencias de Valparaíso y Tarapacá.

3506-25-g

REMATE JUDICIAL

El día 7 de Junio próximo, a las 3½ P. M., se rematará ante el señor Juez Letrado del Tercer Juzgado Civil de esta ciudad, don Moisés Lazo de la Vega, la propiedad calle de

SAN PABLO Nos. 1500 O 1502 AL 1510 O 1516, ESQUINA DE SAN MARTIN Nos. 758 AL 792

de esta ciudad.

Mínimum $ 195,716.66

dos tercios de su tasación ascendente a $ 293,575.

El precio se pagará reconociendo una deuda primitiva de 108,000 pesos de la Caja Hipotecaria en bonos del 8% y el saldo mitad al contado y el resto a seis meses.

Bases y antecedentes en la Secretaría del Juzgado. Expediente del Banco Anglo-Sud-Americano Limitado, con don Carlos Rogat Salas.

Más datos dará don Roberto Arriagada Bravo, Bandera 231.

Santiago, Mayo 8 de 1918.

E. Guzmán,

Secretario.

4134-7-f

REMATE JUDICIAL

El 10 de Junio próximo, a las 2 P. M., se rematará ante el 2.o Juzgado Civil de esta ciudad, la

FABRICA DE ALCOHOLES DE J. RENOM Y CIA.

ubicada en la calle de Bezanilla número 1811, de esta ciudad, en los siguientes lotes:

1.o Seis foudres grandes, a $ 250 cada uno.

2.o Ocho foudres, un poco más chicos, a $ 200 cada uno.

3.o Una cuba grande para agua, a $ 80.

4.o Una bomba de transmisión, sin su motor, $ 400; y

5.o Terreno (900 metros cuadrados), edificios (783 metros cuadrados), compuesto de un grande y alto galpón de cemento armado, dos piezas para oficinas, dos subterráneos, un caldero a vapor con sus maquinarias de transmisión, cañería, techo de fierro galvanizado, piso de ladrillo de composición, un estante, todo por el

Mínimum de $ 25,000

Este último precio se paga mitad al contado y el resto a seis meses.

Los foudres se rematan de a uno por uno.

La propiedad se presta para cualquiera industria y el precio ha sido rebajado por cuarta vez.

Bases y antecedentes en la Secretaría del Juzgado, expediente del Banco Anglo-Sud-Americano con J. Renom y Cía. Más datos y para visitar la propiedad, oficina de don Roberto Arriagada Bravo, Bandera 231.

Santiago, 4 de Mayo de 1918.

O. DARRIGRANDI,

Secretario.

4285-10-f

REMATE

De las maquinarias e instalaciones de la Fabrica de Muebles

Avenida Santa Elena num 1216

TRANVIAS 28 Y 33

MAÑANA MIERCOLES 5 A las 10 de la mañana

(AUNQUE LLUEVA)

LIQUIDACION ELLIOT ROURKE y Cía.

— HAY: —

Sierra huincha marca Ransome con dos correas de carros, poleas y eje para partir maderas.

Machihembradora con dos cuchillos sin cabeza y correas.

Máquina Tupf Haig Sruban con transmisión y contramarcha.

Escopleadora Kirchner con correas y transmisión. Espigadora New Hermange con correas. Escopleadora chica, torno, endentadora, tupies chico horizontal, id. Perin con dos cabezas, aparato para soldar, sierras circulares, máquina lijadora, enchapadora, transmisiones, bancos carpinteros, un lote de 140 cuchillos para tupi, sierras, huinchas, mechas, sierras circulares, fresas, llaves, etc., etc.

Pago al contado.

A LA VISTA

Víctor Araya L.,

Martillero de Hacienda.

4019-4-f

Suscríbase Ud. a "La Nación"

Pompas Fúnebres

"La Confianza"

Estado 11 :: Teléfono 689

Si no quiere perder dinero, tiempo y paciencia, acuda Ud. a esta casa reconocida como

Verdaderamente seria

PRECIOS

Sin Competencia

TALLERES PROPIOS

Servicios

Rápidos a Provincia

LA CENTRAL

POMPAS FUNEBRES

Empresa Nacional

la más antigua e importante del país.

Por sus precios y seriedad no podrá jamás admitir competidores.

DIRECCION:

MERCED esq. San Antonio

TELEFONO 595

CASILLA 2879

POMPAS FUNEBRES

LA NACIONAL

EMPRESA ZENTENO

Arturo Prat 711, frente a 10 de Julio

Teléfono Ing. 2724

Servicios desde 35 a 3 mil pesos.

Servicio de ataúd y carroza blanca, desde 30 pesos.

J. A. ZENTENO

POMPAS FUNEBRES

EMPRESA ZENTENO

Delicias 2584, casi esquina Molina (cuatro cuadras Estación Central).

TELEFONO INGLES 524

Nuestros servicios son presentados en forma insuperable y a los precios más bajos. Sin recargo hacemos todos los trámites de sepultación. Atiende personalmente.

CARLOS ZENTENO LOYOLA

POMPAS FÚNEBRES

LA SANTIAGO

SAN DIEGO 15. TELEF. 2653

SUCURSAL: ARTURO PRAT ESQ. AV. MATTA. TELEF. 6105

Servicios desde 35 a $ 3,000. Ataúd y carroza blanca desde 30 pesos. Urnas metálicas y maderas finas.

Servicios nocturnos sin recargo.

RICARDO GAMBOA VIVAR

campeones chilenos que tomaron parte en la 2.a Olimpiada Atlética Sud-Americana, concurrirá a la Estación una comisión designada por el Club Militar, institución que les ha preparado, además, una recepción en sus salones para el Sábado en la tarde.

En reunión extraordinaria el Directorio del Club acordó también enviar una nota de felicitación a la Federación Sportiva Nacional, por el espléndido triunfo alcanzado por los chilenos en Buenos Aires.

Club Nacional de Tiro al Blanco

Cítase a los socios activos y pasivos para las 5 1|2 P. M., con el objeto de concurrir a la recepción de los delegados sportivos que llegan de la República Argentina. Reunión: al pie de la estatua Manuel Rodríguez, a las 5 1|2 P. M. de hoy.

Las corporaciones que concurran a la recepción, formarán en el orden que a continuación se indica

Banda, Asociación de Sports Atléticos, campeones, Federación Sportiva Nacional, Asociación de Football de Santiago, Orfeón Maestranza, Asociación de Excursionistas y Exploradores de Chile, Liga Metropolitana, Asociación Obrera, Asociación Nacional, Asociación de Estudiantes, Federación de Estudiantes, Asociación Escolar, Asociación Infantil, Moto Club de Chile, Unión Ciclista de Chile, Club Nacional de Tiro al Blanco.

Es entendido que las instituciones matrices correrán con la formación de sus afiliadas.

Así, la Asociación Santiago, por ejemplo, hará formar a todos sus clubs después del estandarte de la F. S. N.

Para todos los pormenores de la formación, deberá consultarse a los dirigentes de las respectivas Asociaciones y a los comisarios designados al efecto por la Asociación de Sports Atléticos.

El saludo de bienvenida

Como ya hemos informado, sólo se permitirá el acceso a los andenes de la Estación a aquellas personas que presenten la insignia repartida por la Asociación de Sports Atléticos, las que han sido limitadas en número de doscientas, a fin de evitar aglomeraciones que perturben el orden de la manifestación.

Al hacer el tren que conduce a los atletas su entrada a la Estación, las bandas de los Talleres de San Vicente y del Maestranza Atlético, saludarán con los acordes de la Canción Nacional.

El señor Primer Alcalde de Santiago, don Rogelio Ugarte B., pronunciará en seguida un discurso saludando a la delegación en nombre de la ciudad.

Una comisión de señoritas, alumnas del Instituto de Educación Física, entregará a cada uno de los atletas una guirnalda de flores de copihue, distintivo que los dará a conocer del público.

El desfile

Los miembros de la Delegación, empezando por el campeón Juan Jorquera, ocuparán, a la cabeza de la columna, después de las bandas, los automóviles que gentilmente han ofrecido las firmas comerciales de Ahumada y González, Besa y Cía., Gibbs y Cía., y Sindicato de Chauffeurs.

A continuación se colocarán las demás instituciones, en el orden antes indicado.

La columna entrará por la calle de Bandera hasta Compañía, en este punto continuará hacia el poniente, para torcer por la calle de Teatinos hacia Agustinas, para seguir por esta calle hasta enfrentar a nuestra imprenta. Avanzará después para internarse hacia la Alameda por la calle Morandé.

Se pondrá término a la manifestación en aquella avenida.

La corona de laureles

El señor Manuel Valenzuela, entusiasta caballero que desea asociarse a la fiesta que se efectuará el Domingo 9 en honor de nuestros atletas, nos ha ofrecido confeccionar la corona de laureles con que públicamente se coronará ese día al campeón Jorquera.

Ayer se presentó, por el señor Héctor Arancibia Laso, al Congreso Nacional, un proyecto de ley por el que se autoriza al Presidente de la República para contribuir con la suma de cinco mil pesos a la suscrición abierta por este diario

El diputado por Santiago y entusiasta deportista señor Héctor Arancibia Laso, presentó ayer a la Cámara de Diputados el proyecto de ley cuyo texto insertamos a continuación, destinado a que el Gobierno erogue la suma de cinco mil pesos a la suscrición abierta por este diario en favor de los vencedores de la Carrera Marathon.

A causa de las dificultades que presenta el primer día de sesiones para tratar cualquiera materia, no fué posible discutir ayer dicho proyecto; pero el señor Arancibia Laso obtendrá que sea despachado hoy y, según manifestó, está cierto de que encontrará favorable acogida.

Dice así:

"Honorable Cámara:

La Federación Sportiva Nacional, institución reconocida por el Gobierno como la encargada de dirigir los deportes, seleccionó, el año 1910, un grupo de jóvenes que llevaron la representación del país en la 1.a Olimpiada Sudamericana, y tuvieron la suerte de volver vencedores.

Ahora, de nuevo, los campeones seleccionados por la Federación Sportiva Nacional, por intermedio de la Asociación de Sports Atléticos, han sido coronados por el éxito en la 2.a Olimpiada Sudamericana.

El triunfo debe llenarnos de orgullo, como chilenos, y revela que se mantienen intactas, a pesar de lo que sostienen los agoreros del pesimismo, las cualidades de raza que tantas glorias han permitido obtener al país.

A insinuación del diputado de Santiago que presenta este proyecto, uno de los diarios de esta ciudad ha abierto una suscrición pública para premiar a los tres modestos hijos del pueblo que vencieron en la carrera Marathon, y especialmente a Juan Jorquera, que ha conquistado para Chile el título de campeón mundial en esta prueba.

El público ha correspondido dignamente al llamado de "La Nación"; pero es conveniente también que los poderes públicos estimulen a estos modestos hijos del pueblo, contribuyendo a incrementar la suscrición con que los ciudadanos los quieren premiar.

La Patria no debe olvidarse de sus hijos humildes, que todo lo sacrifican por ella en hora de peligro, y que cuando abandonan el suelo que los vió nacer, sueñan con una visión de triunfo, no tanto por obtener un galardón personal, como por hacer más grande el nombre de Chile.

Por estas consideraciones, ruego a la Cámara se sirva prestar su aprobación al siguiente proyecto de ley:

Artículo único.— Se autoriza al Presidente de la República para contribuir con la suma de cinco mil pesos a la erogación pública destinada a premiar a los vencedores de la carrera Marathon en la Segunda Olimpiada Sudamericana. — **H. Arancibia Laso**".

Durante el día de ayer se recibieron nuevas erogaciones de distintas personas y sociedades.

La suscripción abierta por este diario en favor de los modestos jóvenes que obtuvieron la victoria

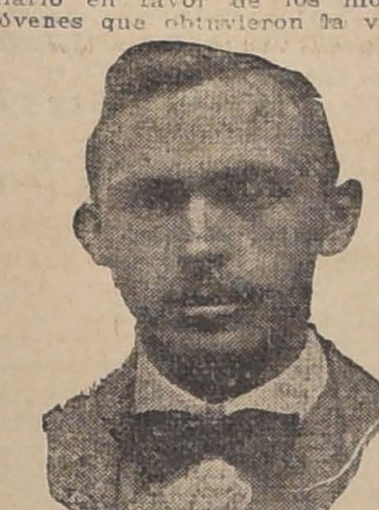

JULIO KILIAN

en la carrera de más aliento que registra el atletismo, y como un estímulo a cuantos se dedican a las sanas prácticas del deporte, va, pues, muy bien encaminada y es indudable que tendrá el más franco de los éxitos.

Nuestra iniciativa ha sido bien correspondida, pues en todas partes ha encontrado aplausos y generosa colaboración; y ya no sólo de las sociedades deportivas, obreras, etc., no sólo de las personas grandes y pequeñas que han comprendido el alcance de este triunfo nacional, sino también de nuestros hombres de Gobiero. En efecto, el diputado por Santiago, señor Héctor Arancibia Lazo, dando pruebas una vez más de su amor a la causa deportiva, presentó ayer un proyecto de ley que

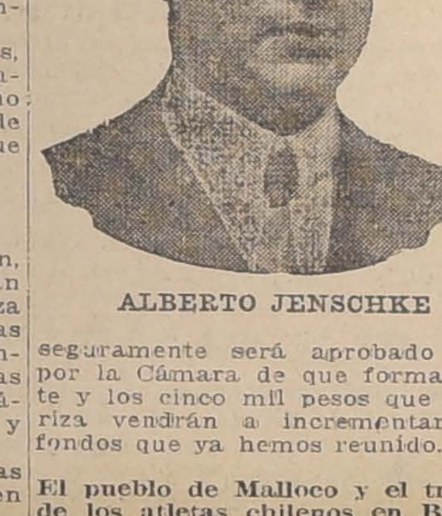

ALBERTO JENSCHKE

seguramente será aprobado hoy por la Cámara de que forma parte y los cinco mil pesos que autoriza vendrán a incrementar los fondos que ya hemos reunido.

El pueblo de Malloco y el triunfo de los atletas chilenos en Buenos Aires

Para los vecinos del pueblo de Malloco no ha pasado desapercibida la hazaña tan aplaudida de los campeones de la Marathon, al batir uno de ellos, Juan Jorquera, el record mundial.

A iniciativa de la progresista corporación local Unión y Progreso se ha abierto una lista de ero-

H. ROSENQUIST

gaciones para incrementar los fondos de la suscripción abierta por nosotros.

La sociedad nombrada nos informa que espera enviarnos hoy o mañana una buena remesa.

La suscripción en provincias

El próximo Jueves se reunirán en Lautaro miembros dirigentes de diversas sociedades sportivas con el objeto de estudiar la mejor manera de allegar fondos a la suscripción iniciada por "La Nación" en favor de los vencedores de la Marathon.

Comunicaciones llegadas de otras partes del país nos dan cuenta de que en ellas se van a celebrar reuniones análogas.

Como se deja ver por estas informaciones, el entusiasmo producido en la capital por el brillante triunfo de Jorquera, Urzúa y Lamilla ha trascendido a las provincias en forma que permite esperar que han de contribuir éstas de una manera apreciable en la suscripción que hemos iniciado.

Nuevas erogaciones

Debido a la entusiasta iniciativa del señor Carlos A. Medina, jefe y martillero, de la Feria de Productos Agrícolas de los señores Ureta y Cía., durante el último remate recolectó entre los asistentes, la cantidad de $ 138, como puede verse en la carta que copiamos a continuación:

"Santiago, Junio 3 de 1918.— Señor sub-Director de "La Nación".—Presente.

Muy señor mío: Con la presente, tengo el agrado de incluirle cheque del Banco Español N.o 55529, por la suma de ciento treinta y ocho pesos, dinero recolectado entre la clientela de la Feria de Productos de Ureta y Cía., para aumentar los fondos de las erogaciones que ustedes tan dignamente han auspiciado.

Aprovecho la oportunidad, para ponerme a sus órdenes. De Ud. Atto. y S. S.—**Carlos A. Medina**".

Los señores Alberto 2.o Belmar y Roberto E. Salas, nos escriben desde sus lechos de enfermos, en el Hospital del Salvador:

"Hospital del Salvador. Camas 23 y 24.—Santiago, Junio 2 de 1918.

Señor Director de "La Nación".

Muy señor nuestro: El hecho de encontrarnos enfermos en el hospital ha sido la causa de la demora para cuadrarnos como sportmen ante la noble y patriótica iniciativa de "La Nación". Habríamos deseado antes felicitar por intermedio del gran diario sportivo de la capital, a los triunfadores de la Segunda Olimpiada Sud-Americana y en particular al campeón mundial, nuestro compatriota Juan Jorquera.

Señor Director: tenga a bien de agregar a la lista, bajo el pseudónimo de "Tío y Sobrino", la modesta cantidad de dos pesos que le adjuntamos.—**Alberto 2.o Belmar M. y Roberto E. Salas S.**"

Hemos recibido, además, las siguientes cartas:

"Santiago, Junio 3 de 1918.— Señor Redactor Sportivo de "La Nación".—Presente.

Muy señor mío: Tenemos el agrado de comunicar a Ud. que el "Adolfo Menadier F. B. C.", en sesión especial celebrada al efecto, acordó suscribirse con la modesta cantidad de diez pesos a la suscripción abierta por "La Nación" a favor de nuestros compatriotas vencedores de la Marathon Argentina.

Al transcribir este acuerdo, es muy grato para nosotros felicitar a "La Nación" por la brillante y eficaz cooperación que ha prestado a todas las ramas del sport y por su campaña pro-Estadio Nacional, el que una vez construído, vendrá a satisfacer una necesidad tanto tiempo sentida por aquellas personas que se interesan por el bienestar y desarrollo muscular de nuestra raza, cuya pujanza y virilidad ha quedado de manifiesto en la Olimpiada Argentina.

Sin otro particular y reiterando una vez más nuestras felicitaciones, saludan muy atentamente a Ud. sus Afmos. y SS. SS.—**Florencio Rojas H.**, presidente.—**J. 2.o Jiménez A.**, secretario.

MATEO RENDICH

"Señor Redactor Sportivo de "La Nación".—Presente.

Muy señor mío: Rogámosle aceptar cheque Banco Anglo, por la suma de $ 75, con que la casa y personal, quieren contribuir a tan justa idea, encabezada por el primer diario de la República, en bien de una causa que es en estos momentos el orgullo de la Nación.

Saludan a Ud. SS. SS.—**Espejo Hermanos.**"

"Santiago, 2 de Junio de 1918.

El directorio de la Sociedad Carpinteros y Ebanistas Fermín Vivaceta, queriendo demostrar su regocijo por la victoria obtenida por nuestros atletas, en la Olimpiada Sud-Americana y no pudiendo permanecer indiferentes ante la suscripción que ese importante diario inicia, nos suscribimos con la modesta suma de once pesos".

"Santiago, Junio 2 de 1918.

Señor Director de "La Nación".

La Brigada de Boy--Scouts "Liceo Barros Borgoño" ha querido aprovechar la oportunidad que "La Nación" presenta para manifestar su patriotismo contribuyendo con la pequeña suma que acompaño a incrementar las erogaciones que ese importante diario ha iniciado con tan justificado motivo.

Adjunto la cantidad de $ 15.90 (quince pesos 90|100), según detalle de la lista que acompaño.

Saluda Atte. a Ud. S. S.—**M. Salazar R.**, comandante".

Al mismo tiempo y por encargo del profesor del curso, adjunto $ 4.15, reunidos por los alumnos del 2.o año B. de preparatoria del Liceo Barros Borgoño".

"Santiago, 30 de Mayo de 1918. —Señor director de "La Nación". -- Presente. — Señor director:

Tengo el agrado de remitir a usted cheque N.o 0.25 por la cantidad de cien pesos, contra el Banco Unión Comercial, suma con que la Sociedad Unión Comercial, que tengo el honor de presidir, contribuye modestamente en favor de los esforzados compatriotas nuestros ganadores de la carrera de Marathon, en la segunda Olimpiada Internacional Sud-Americana, verificada en la ciudad de Buenos Aires.

El directorio de la Sociedad que represento ha visto con legítimo orgullo el brillante triunfo alcanzado por estos tres campeones del no superado vigor y pujanza de nuestra raza; y se apresura a exteriorizar sus aplausos a Jorquera, Urzúa y Lamilla, contribuyendo con la pequeña suma adjunta, a formar el obsequio que "La Nación" ha tenido la feliz idea de auspiciar.

Al aplaudir la iniciatva de "La Nación", la Unión Comercial abunda en los patrióticos anhelos de los que desean que se conserve y aumente, si es posible, el lejendario empuje físico y moral de nuestra joven nacionalidad, desarrollando en todas las clases sociales el gusto por los juegos atléticos.

La prensa puede contribuir grandemente a lograr este hermoso ideal, lo mismo que el Estado con sus instituciones de enseñanza, a la par que las asociaciones privadas.

Haciendo votos porque la generosa iniciativa de "La Nación" tenga el más lisongero éxito, me es grato suscribirme de usted su Atto. y S. S. —**Alfredo Blachet**, presidente. — **Teodoberto Alvarez**, pro-secretario".

Algunos de los festejos que se harán a la Delegación.—La función de gala en el Teatro Unión Central

Una de las reuniones más interesantes y simpáticas que se harán durante la semana, es la función de gala en honor y beneficio de los vencedores de la Marathon, que se efectuará el Miércoles próximo, en el Teatro nombrado, con un programa selecto, al que prestarán su concurso distinguidos artistas.

Concurrirá la Delegación y uno de nuestros buenos oradores pronunciará un discurso de salutación. Varios números de variedades llamarán justamente la atención.

Las entradas se venden en la boletería del Teatro y en esta imprenta.

La recepción y baile en la Academia de Baile "La Santiago"

Esta antigua Academia ofrecerá el Sábado 8 de Junio, a las 9 P. M. una recepción y baile en honor de la delegación chilena.

El sinnúmero de preparativos y la calidad de los artistas que han

ADOLFO RECCIUS

prestado su concurso nos hace creer que será éste un acto superior a las expectativas que de él tiene la comisión especialmente nombrada por esta Academia.

El salón será engalanado y adornado con flores naturales y el programa de bailes será amenizado por escogida orquesta.

Las entradas estarán a la venta hoy Martes y el Jueves de 9.30 a 12 P. M., las que pueden adquirirse con tiempo y se dará preferencia a los socios de la institución.

A esta fiesta serán invitados especialmente, la nombrada delegación, miembros de la prensa y el comité que tiene a su cargo la or-

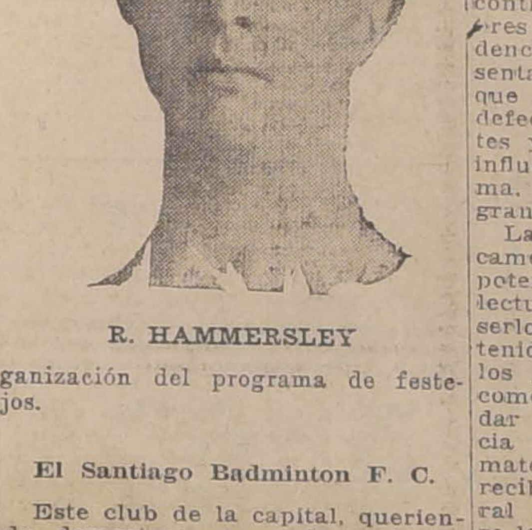

R. HAMMERSLEY

ganización del programa de festejos.

El Santiago Badminton F. C.

Este club de la capital, queriendo demostrar su admiración y simpatía a su director, señor Enrique Sansot, vencedor en la difícil prueba del salto de la garrocha, ha citado a todos sus miembros a una reunión solemne, que se efectuará mañana, a las 9 de la noche, en los salones de "El Mercurio".

Como complemento a esta manifestación, se ofrecerá un té in-

ENRIQUE CORTESSE

timo al festejado, después de la indicada reunión, a la que asistirán los numerosos y distinguidos socios de esta institución, que les ha cabido la suerte de contar entre los de su seno a uno de nuestros campeones. Será esta fiesta íntima una hermosa reunión de compañerismo y de reconocimiento hacia la gran hazaña realizada por este gran atleta.

El gran comicio del Domingo próximo y la coronación de Jorquera

Si grandiosa será la manifestación que se tributará hoy a los campeones, mayor aún y más significativa promete ser la reunión que se efectuará el próximo Domingo.

Las instituciones deportivas se preparan con entusiasmo para participar en el comicio público que se está organizando.

La gran mayoría concurrirá con sus uniformes, de manera que al hacer la coronación pública de Jorquera y al hacer entrega al Presidente de la República, por intermedio de éste, de las conclusiones del comicio, en las que se pedirá la pronta construcción del Estadio Nacional, quede la impresión de que todos los deportistas han dejado un instante sus juegos favoritos para recordar una obligación de los poderes públicos y una necesidad que se hace indispensable satisfacer, tanto más ahora, que se presentan justos títulos para exigirlo.

El rol educativo de las Olimpiadas

Las Olimpiadas modernas basadas sobre un internacionalismo absoluto, se distinguen por el esfuerzo de las diversas naciones llamadas a organizarlas. Lástima hubiera sido si este grandísimo esfuerzo sólo hubiérase extendido hacia alguna cosa de unificado y similar, es decir, hacia un solo país como sucedió en los primeros tiempos de las Olimpiadas helénicas.

Afortunadamente a este respecto ha desaparecido todo peligro. Así, por ejemplo, la tercera Olimpiada conserca un sello netamente americano a pesar de la vecindad de los blancos pórticos de la exposición de Luisiana y la cuarta fué, en el Estadio como en Henley, tan británica como podía serlo. Sin embargo, por grande que haya sido el interés demostrado en 1904 por el pueblo de Estados Unidos y en 1908 por el pueblo inglés, en los Juegos Olímpicos, éstos no dieron nacimiento en el seno de aquellas naciones a un impulso tan unánime y tan vigoroso como lo originaron en Suecia los Juegos de 1912. Este país se entrega por entero a celebrarlos, resultando de esto que la V Olimpiada presenta al universo envuelto en el más puro escandinavismo.

Pero, en donde resaltan más estos resultados es hoy a consecuencia de la Olimpiada que acaba de celebrarse en la Argentina.

El restaurador de los juegos, el entusiasta Barón de Coubertin, había comprendido y proclamado que esta intensa variedad de siluetas y de coloridos, conduciría al antiguo principio de renovar la vitalidad y la fuerza necesarias. Es menester, a menudo, transplantar el árbol al cual quiere dársele nueva vida, a fin de que nuevas substancias alimenten la savia que se agota.

Concepción semejante del Olimpismo crea deberes paralelos entre los organizadores e invitados. Para que sea fructífero el esfuerzo de los primeros, para que adquiera todo su valor y alcance completa eficacia, es menester que los segundos se encuentren aptos para aprovechar, es decir, que ellos mismos se coloquen en el estado de espíritu favorable a la comprensión de lo que les va a ser revelado. Se ha dicho, a menudo, que los pueblos en traje de fiesta abren el interior de sus almas. En las horas de alegría pública toda civilización local parece entrar en entusiasmo; se asocian a la festividad presente los antepasados y descendientes; se ponen en contribución a las viejas costumbres y sirven de cuadro a las tendencias jóvenes. La nación se presenta así en un vasto panorama que componen las cualidades y los defectos de la raza, las pendientes y descensos de su camino, la influencia de su suelo y de su clima, la acción y reacción de sus grandes hechos y cantores.

Las Olimpiadas no tienen únicamente por misión exaltar la sola potencia muscular; ellas son intelectuales o artísticas y llegan a serlo más y más; aquellos que han tenido el honor de tomar parte en los juegos, o la suerte de asistir como espectadores, no deben sólo dar satisfacción a su conciencia procurándose simples detalles materiales sobre el país que los ha recibido, tienen la obligación moral de aprovechar la ocasión que se les presenta para adquirir el conocimiento del país en el que han sido huéspedes de paso y propender por todos los medios pertinentes a establecer una corriente de cordialidad y simpatía entre organizadores e invitados, cuyas proporciones no pueden aquilatarse desde luego pero que irradiarán con claros fulgores en el futuro. Seguramente así habrá de acontecer con los enviados chilenos en viaje de regreso a la tierra materna.

Nos traen coronas y laureles, detalles de lo que han visto, lo que en conjunto se traduce por un mayor y mejor exparcimiento de la educación física que vigoriza la raza y nos depara un porvenir de prestigio y de respeto.

Honor a los que arriban! Ellos educarán a las masas con el ejemplo de su pujanza y la indómita raza de otras edades sentirá en la tarde de hoy la trepidación potente del renacer a una nueva era de intelectualidad y de destreza.

OSCAR N. GARCIA,
Profesor del Instituto de Educación Física.

SUBSCRIPCION DE "LA NACION"
Erogaciones para unobsequio a los vencedores de la carrera Maratón

Saldo anterior	$ 6,110.35
Casa Vivent Ropert y Co. Sucesores	50.—
Instituto Nacional, 3er. año E. Externado	12.—
Personal de la Sociedad M. R. S. Curphey	60.—
Empleados de la Casa Singer en Talca	17.—
Jorge Díaz Salazar	1.—
Luisa Córdoba	0.20
Personal de la Casa Besa y Cía.	137.—
Soc. Unión Comercial	100.—
Escuela Superior de Niñas N.o 32, 3er. año A y B	5.60
Alfonso Quintana Burgos	0.50
José M. Alcérreca del Villar	0.50
Brigada Boy-Scouts Barros Borgoño	15.90
Luis Barros Borgoño, 2.o año B. de preparatorias	4.15
Personal de la Tienda La Dalia	5.—
Carlos Varas	0.40
Domingo Vilches	1.—
Ramón Grez	1.—
Temístocles Destéfani	1.—
Luchito por Dios	0.40
Juan Oyarzún	0.40
Alberto Marchant	0.40
René Castillo	1.—
Una chilena	1.—
Luis E. Pizarro	10.—
Andrés 2.o Ebner	10.—
Bar Septiembre	10.—
Suscripciones en Bar Septiembre	28.20
Rodríguez	2.—
Juan E. Escanilla	2.—
Gmo. Pinoheira	1.—
Ramón Pincheira	1.—
J. R. L.	1.—
J. L. S.	1.—
Francisco Albornoz	1.—
Horacio Manríquez	5.—
Club Ciclista Libertad Maipu:	
Juan Roustang	5.—
Eusebio Sánchez	3.—
Domingo Quintana	1.—
Emilio Bustorf	5.—
Alfredo Dünner	2.—
Víctor Muñoz	1.—
Francisco Iturriaga	1.—
Juan Avila	1.—
Fidel Correa	1.—
Luis Villarroel	1.—
Luis Morales	1.—
Alfredo Valenzuela	1.—
Luis E. Rojas	1.—
Alberto Pavez	1.—
José A. Lizama	1.—
Juan Dagnino	1.—
Luis Sánchez	1.—
Alejandro Fernández	1.—
Luis A. Romo	1.—
Amador Díaz	1.—
Rodolfo Mateluna	1.—
Alejandro Montenegro	1.—
Benito Gómez	1.—
Ernesto Román	1.—
Javier Gómez	1.—
Víctor M. Quiero	1.—
Custodio López	1.—
Daniel 2.o Córdova	1.—
Nicolás Orellana	1.—
Domingo Campos	1.—
Juan N. Zamorano	1.—
Juan Contreras	1.—
Caupolicán S.	1.—
Camilo E. Saavedra M.	1.—
Alberto Preuss	1.—
Clodomiro Trincado	1.—
Manuel Corvalán	5.—
Manuel Novoa	2.—
Juan Romo B.	2.—
Jorge Villablanca	1.—
Bélgica Parra G.	1.—
Elva Parra G.	1.—
Picó	1.—
Piruto	1.—
Luis Ferradas	1.—
Luis Tobar	1.—
H. H.	1.—
V. B.	1.—
N. Braña	5.—
M. V.	5.—
Un Suizo	5.—
B. y W.	1.—
C. Rieschke L.	1.—
Erogación de una parte del personal de la Casa Francesa:	
Angel Morales	5.—
Josefina Peter	1.—
Teresina Jové	0.40
Cristina de la B.	0.40
Aristela A. de Sánchez	0.50
Lucila Forno	0.40
Gilberta Giradin	1.—
Eufrosina	0.50
Julieta Petit pas	1.—
J. Clodomiro Sánchez	5.—
del Canto	2.—
Z. Valls	5.—
A. Flores	1.—
H. Fuentes	1.—
Jara	5.—
Peralta	1.—
Fernández	1.—
González	1.—
Prado	1.—
Araos	1.—
Fuenzalida	1.—
G. Mariscal	5.—
M. Cárdenas	2.—
L. Rojas	1.—
J. Lizana	1.—
M. Sittler	1.—
J. Araus	1.—
J. Planas	1.—
Gmo. Silva L.	1.—
E. Martín	0.60
E. Belmore	1.—
Moya	1.—
Pedro Darrousf	1.—
L. Rivadeneiro	1.—
Ibáñez	1.—
Ahumada	1.—
Alberto Pons	1.—
Roberto Cáceres	5.—
Pilar Rivas	0.40
Sara Carrasco	0.40
Susana Domecq	0.40
Bernardino Anabalón	0.40
Ofelia Rodríguez	0.40
Berta Rodríguez	0.40
Alberto Paiva L.	1.—
Araya C.	1.—
Marcelo Signé	1.—
Amalia	1.—
N. N.	3.—
Amelia	1.—
C. M.	0.50
Aída	1.—
Gabriela	1.—
Agustín	1.—
R. A. M.	1.—
E. Díaz	2.—
Aguilera	2.—
Saavedra	1.—
Salinas	1.—
Muster	1.—
Urrutia	1.—
Aránguiz	1.—
Silva	1.—
Osorio	1.—
Fainé	1.—
Rivera	1.—
Torres	1.—
D. Picker	1.—
Pacci	1.—
Sandoval	1.—
Villegas	1.—
J. Sepúlveda A.	1.—
Personal de la Cía. Sueco-Chilena	43.10
Ema Espinoza	0.10
Arnaldo Rybert V.	0.10
Green Cross	10.—
Liga Incógnita de Chile	1.—
Socios del Arturo Prat Infantil	2.80
Empleados y operarios Fundición Libertad F. C.	200.—
Edmundo Aliste Z.	1.—
Rafael Aliste Z.	1.—
Elcira Torres	0.50
Escuela Superior de Hombres N.o 16	14.20
Jorge Iribarren Charlín	6.60
Instituto Nacional 4.o año D.	8.—
Jorge Moya Carrera	2.—
Pepito Moya Carrera	2.—
Personal Inspección Casas de Préstamos	50.—
Jorgecito Gutiérrez Ortiz	0.50
Alfredito Gutiérrez Ortiz	0.50
2.o Año Farmacia	21.—
Instituto Nacional, 3er. año D.	9.20
C. H. Z.	5.—
Un pequeño grupo de profesores del Instituto Nacional	28.—
Pastor Ibarra	10.—
Señor Director del diario "La Nación", sírvase publicar en su importante diario la siguiente suscripción del personal nocturno Casa de Máquinas Sur, Maestranza 2.a zona, a favor de nuestro compatriota Juan Jorquera, que ha puesto muy en alto el nombre de Chile, en todo el mundo, batiendo el record mundial en la gran carrera Marathon de Buenos Aires:	
José del C. Iturra	1.—
Luis Araos	1.—
Manuel Moya	2.—
Exequiel Ortiz	2.—
Alfonso Araya	1.—
Heraldo González	1.—
Luis del Río	1.—
José Blaise	0.60
Edilio Carvacho	1.—
Luis Márquez	1.—
J. A. G.	0.50
Honorio Frugone	1.—
Pedro Cáceres	0.60
Juan 2.o Alfaro	1.—
Vargas	0.60
Manuel Pérez	0.60
Aníbal Soto	1.—
Francisco Moya	1.—
Miguel Iturriaga	1.—
Eduardo Pavez	1.—
Hernán Pérez	0.50
Jorge Ford	1.—
Luis Guajardo	0.50
Rigoberto Catalán	0.40
Juan J. Catalán	1.—
Ignacio Avendaño	1.—
Dionicio López	0.40
Baltazar Cabello	0.60
José Barrera	1.—
Luis Quezada	1.—
Juan Carretti	1.—
Pedro González	1.—
Alberto Yáñez	0.20
Belisario Jaque	0.40
Luis Harvy	1.—
Guillermo Sánchez	0.50
Roberto Bravo	0.20
Domingo Paredes	1.—
Víctor Arellano	1.—
Manuel Salinas	0.40
Leoncio León	1.—
Santiago Paredes	0.20
Manuel Godoy	0.20
P. Rodríguez	0.60
Total	**$ 7,191.30**

DEPORTES

El señor Rafael Santander.— Después de una penosa y larga enfermedad, ha dejado de existir el presidente del Estrella Nacional F. C., señor Rafael Santander.

La noticia ha sido muy lamentada entre los deportistas de la capital, donde contaba con numerosas relaciones y era muy estimado por sus dotes de entusiasmo y excelentes prendas de carácter.

Sus funerales se efectuarán hoy a las 3 P. M., partiendo el cortejo desde la casa número 838 de la calle San Francisco.

Enviamos a la familia del extinto y al club afecto nuestra sentida condolencia.

FOOTBALL

Liga de Santiago. — El próximo Domingo se efectuarán las siguientes partidas:

Segunda división:
Loma Blanca II c. Mundial.
Unión Morandé I. c. Cintolesi I.
Tercera División:
Loma Blanca III c. Arturo Prat II.

—Cítase a sesión de Directorio para mañana Miércoles a las 6 1|2 P. M. en el Club Nacional, Santo Domingo número 1344 (altos).

Centro Sportivo El Globo. — El Sábado 1.o del presente se llevó a efecto en el Hotel de La Boheme la comida que se daba en honor del presidente de la institución, señor Manuel R. Bruna, y de varios otros socios, reinando la más franca cordialidad en todo el acto.

Asociación de Football de Santiago.— En la última sesión de Directorio se aceptaron las solicitudes de inscripción puestas en tabla en la sesión anterior y se pusieron en tabla las de los siguientes jugadores: Julio Barrios y Humberto Osorio, por el Santiago II; Moisés Hormazábal, por el L. de Aplicación I; Juan Rebolledo, por el Gimnástico II y José Alvarez, Juan de Dios Tobar y Armando Rubio, por el Gimnástico III; José Riveros, por el Liverpool III; Alejandro Alvarado, Pedro Sánchez y Eliseo Méndez, por el Magallanes III; Luis Allende, por el Morning Star III; Alfredo Pincheira, por el Britania III; Diego Porras, Carlos Santórzola y Manuel Ramírez, por el S. Badminton II; Luis A. Pinto, por el Anderson; Gerardo Lizama y Francisco Sánchez, por el Maestranza Eléctrico II; Enrique Molina, Romelio Gómez y Arturo Pino, por el 21 de Mayo.

Asociación Infantil de Football de Santiago.— En la última sesión de Directorio se tomaron entre otros los siguientes acuerdos:

1.o Declarar que, si al inscribirse un jugador cuenta con la edad reglamentaria, podrá actuar toda la temporada, aunque en el curso de ésta no cuente con el máximum de edad requerida.

2.o Rehabilitar a los jugadores que encontrándose en estas condiciones hayan sido cancelados.

3.o Declarar nula, previo informe del árbitro, la partida Cousiño con 5 de Abril, y fijar nueva fecha para su repetición.

4.o Enviar un telegrama de felicitación a los miembros de la delegación que tomó parte en la última Olimpiada, y muy en especial al vice-presidente honorario de esta institución, señor Carlos Fanta.

5.o Invitar a los clubs afiliados a la recepción que se les hará a los atletas el Martes 4 del actual.

El Directorio de esta corporación está citado, como de costumbre, para el Miércoles 5 del presente, a las 8.30 P. M. en punto, en Ahumada 242.

Para esta reunión están citados los delegados de los clubs Portales, Comercio Unido y Santiago, 5 de Enero y 5 de Abril y los jugadores Julio Gómez y Rosendo Méndez del Portales, a quienes se les ruega encarecidamente su asistencia y puntualidad en la hora, de lo contrario el directorio tomará las medidas disciplinarias que estime convenientes.

Se ruega a los secretarios de clubs que aún no hayan enviado las listas de los cuatro mejores jugadores de los equipos que compitan a las primeras y segundas series, se sirvan hacerlos a la mayor brevedad posible a la secretaría de la Asociación, Santo Domingo 1238, para así tomarlos en cuenta en la formación de los equipos seleccionados que practicarán el Domingo 16 del actual.

Se ruega a los clubs afiliados se sirvan asistir a la llegada de los atletas que tomaron parte en la Olimpiada última.

Diener Star F. C.—Se acordó celebrar el aniversario el Domingo próximo en Talagante y jugar un amistoso con el Victoria F. C. de ese pueblo. La cuota será de $ 3 para los socios y $ 4 para los adherentes; sólo se admitirá adhesiones hasta el Viernes próximo.

LAWN-TENNIS

Minerva Tennis Club.— Hoy celebrará sesión el Directorio de este club en Moneda 839 a las 9 y media P. M.

En la última sesión fueron aceptados en calidad de socios de este club los señores Luis Agüero Pérez y Gonzalo Orrego, y las señoritas Trini y Pily Nogués de la Roque.

TIRO AL BLANCO

Club de Tiro al Blanco.—Resultado de tiro del Domingo último, en el cual obtuvieron los mejores puntos los siguientes señores:

300, 400 y 500 metros. Máx. 105 puntos:
1.o Zorobabel Moya, con 94 puntos.
2.o Casiano Alcalde, con 89 puntos.
3.o José M. López, con 86 puntos.
300 metros. Máx. 75 puntos:
1.o Eulogio Duarte, con 74 puntos. (Nuestras felicitaciones).
2.o José Hermosilla, con 48 puntos.
3.o Francisco Domenech, con 44 puntos.
200 metros Máx. 108 metros:
1.o Roberto Alfaro, con 83 puntos.
2.o Mariano Herwitt, con 80 puntos.
3.o Julio Latorre, con 79 puntos.
150 metros:
1.o Alfonso Salinas, con 79 puntos.
2.o Benicio Alcócer, con 78 puntos
3.o José Pérez, con 75 puntos.

Se pone en conocimiento de los señores socios que los ejercicios de tiro, se efectuarán, como siempre, dominicalmente.

CITACIONES

Citan a sesión:

Yelcho Atlético F. C.—Junta general, para mañana, a las 9 P. M., en Vergara 714.

Barcelona Star F. C.—Junta general, para hoy, a las 8 P. M., en Chacabuco 87, casita 22.

Los Carrera F. C.—Junta general, para hoy, a las 8 P. M., en el local de costumbre.

Small Star F. C. — Junta general, para el Miércoles, a las 9 P. M., en Merced 864.

Diener Star F. C.—Junta general, para hoy, a las 8 P. M., en 10 de Julio 737.

Esperanto F. C.—Junta general, para el Jueves, a las 8 P. M., en Lord Cochrane 478.

Matas y Cía. F. C.—Junta general, para hoy, a las 9 P. M., en el Centro Demócrata.

Santiago Rangers F. C.—Directorio para mañana, a las 9 P. M., en el Centro Demócrata.

Comercio Unido Infantil F. C. Junta general, para el Miércoles las 8 P. M., en el local de costumbre.

José Tocornal F. C.—Junta general para hoy, a las 8 1|2 P. M., en local de costumbre.

Se necesitan

seis máquinas trituradoras de granos.

Enviar ofertas a

CASILLA 2691

SANTIAGO

indicando marca, capacidad, estado y precio.

4-f

CUANDO NECESITE TEÑIR O LIMPIAR SUS ROPAS, RECUERDESE DE LA

GRAN TINTORERÍA EL CHIC PARISIEN

DELICIAS 872, FRENTE A ESTADO

Casa especial para teñir en todos los colores con materiales de la calidad que jamás destiñen, siendo más sólidos que los géneros nuevos, limpiezas al vapor químicamente y en seco para las ropas más finas. Casa única que garantiza sus buenos trabajos por la mucha práctica del dueño.

Sección especial para ropa de lutos, la casa puede entregar ropa teñida en 6 horas, quedando perfectamente.

NO CONFUNDIRLA: DELICIAS 872, FRENTE A ESTADO
Teléfono Inglés 2922

Se atienden pedidos de provincias.—Se tiñen aigrettes y aves del Paraíso.

3897-8 f

El Aguila

SAN DIEGO 460

Préstamos de dinero sobre joyas, plaquees, pianos y muebles.

3718-23-f

¡El Agua "Impotable" he ahí al enemigo...!

Dáse el nombre de agua potable a aquella que sirve para los usos domésticos y que no representa un peligro para la salud de los que la consumen. Sus caracteres organolépticos deben ser los siguientes: límpida, incolora, inodora, de sabor agradable, disuelve bien el jabón, cuece las legumbres.

El agua llena una de las más importante funciones del organismo, cual es la de la eliminación de los residuos alimenticios; si ella no está en condiciones de pureza y de higiene necesaria, su función será inocua, sino perjudicial para la salud.

Depure Ud., pues, el agua que bebe y dele las cualidades que necesite.

Los Lithines del Dr. GUSTÍN

Hacen de la peor agua una deliciosa bebida mineral, efervescente, digestiva, diurética, refrescante y eliminadora por excelencia.

Por mayor y menor:
AUGUSTO MEYTRE
Valparaíso

30-f

VIÑA SAN JOSÉ

ISMAEL TOCORNAL

Reservado, Pinot, Corriente, Blanco, Especial y Steinwein

AGENTE GENERAL:

GUILLERMO EHLERS

VALPARAISO: Av. Errázuriz 191 - SANTIAGO: San Antonio 430

3759-4 F

Jardín Escolar de Graneros

FUNDADO EN JUNIO DE 1915 EN LOS TERRENOS DE LA CAJA DE CREDITO HIPOTECARIO

Ofrece los siguientes árboles y plantas para la presente temporada de plantaciones, en perfectas condiciones de sanidad y embalaje.

ARBOLES FRUTALES: Almendros, 6 variedades; Cerezos, 5 variedades; Ciruelos, 18 variedades; Damascos, 17 variedades; Duraznos, 67 variedades; Higueras, (altura m. 1.20 a 1.60); Limones; Manzanos, 50 variedades; Membrillos, 2 variedades; Naranjos; Nogales (altura de 0.80 y 1.30); Paltos en macetero (altura 0.25 a 0.50); Parras, uva de mesa (altura 1.20 a 1.80); Perales, en 35 variedades; Olivos, en 4 variedades (altura 0.50 a 1.50).

Alcachofas, por cientos de plantas; Espárragos, por cientos de plantas.

ARBOLES FORESTALES: Acacia común (altura: 1.80 a 3.50); Alamos Simonies (altura: 3.50 a 4.50 m.); Castaño de la India (altura: 0.30 a 0.80 m.); Encina (altura: 0.60 a 1.50); Laurel (altura: 0.30 a 0.50 m.); Plátanos orientales (altura: 2 a 3 m.); Nogal negro (altura: 1.50 a 3.50); Sophoras (altura: 0.40 a 1.25). En maceteros: Aromos (altura: 0.40 a 1 mt.); Casoarinas, Eucaliptus Glóbulus (altura 0.30 a 0.80); Pimientos de Bolivia (altura: 0.50 a 0.80).

Por Catálogos y pedidos, al Administrador del Jardn Escolar de Graneros, Graneros.

2778-8-f

SUAVIDAD

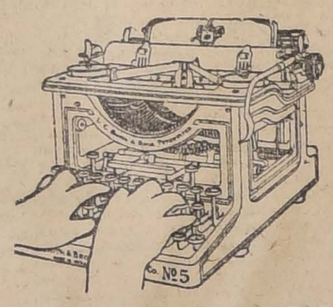

La máquina de escribir L. C. SMITH & BROS tiene el teclado más suave que se conoce. Es posible únicamente en la SMITH obtener esta suavidad, porque es la máquina que está dotada de montajes sobre bolitas de acero. Este detalle, que parece insignificante, tiene gran importancia en la práctica, porque cada vez que se oprime una tecla en la máquina L. C. SMITH se economiza de 15 a 20 gramos de su fuerza. Calcúlese cuánta economía de energía representa esto en un día. **La persona que usa la L. C. SMITH puede hacer más y mejor trabajo que si usara otra máquina.** La SMITH, debido a su construcción de precición es la máquina de larga duración.

Catálogos y detalles gratis.

SOCIEDAD M. R. S. CURPHEY

SANTIAGO: ESTADO 202. — VALPARAISO, BLANCO 653.

3950-4-f

Estufas a parafina

De varios tamaños, recibimos.

TÉ PEARKS

a granel, recibimos gran remesa de la última cosecha de este incomparable Té

a $ 4.20

MOLETTO Hnos.

Catedral 2202 esq. Maturana

3988-4 f

Mines de Cuivre de Naltagua

45 - ALMIRANTE BARROSO - 45

Se compran minerales de Cobre de 7 o/o arriba, desde Tiltil inclusive al sur, puesto en desvío Riesco, Estación Yungay o en Estación de Providencia.

Cotización válida desde el 3 hasta el 10 de Junio de 1918

PRECIO DEL 10 %.....	3.90 qqm.
ESCALA.....	0.85 qqm.

AZUFRE. —Se paga $ 1 moneda corriente por unidad y por tonelada arriba de la ley de Cobre.

PLATA. —Se paga toda la plata contenida arriba de 100 gramos por tonelada de mineral, según el precio de la revista Jackson.

ORO. —Se paga todo el oro contenido arriba de 3 gramos por tonelada de mineral a razón de $ 1 oro de 18 d. el gramo.

INSOLUBLES. —Se castiga $ 1 moneda corriente por tonelada por cada unidad arriba de 30%.

PIRITAS. —Se paga $ 30 moneda corriente por tonelada de 20% de Azufre. Escala de subida $ 1 moneda corriente por unidad en tonelada. Escala de bajada $ 2 moneda corriente por unidad. El Cobre contenido arriba del 1%, se paga a $ 5 moneda corriente la unidad en tonelada. Por la plata y el Oro, mismas condiciones que para los minerales. Cada unidad de insolubles arriba de 20% se castiga con $ 1 moneda corriente en tonelada.

4010-4-f

RODRIGONES

PARA VIÑAS

de madera de Ciprés en bruto (sin aserrar) especial para alambrar. Duración 50 años y más, ofrecen a precios bajísimos:

A. & F. BECKER & Co.

CONCEPCION -- SANTIAGO

Barros Arana 328. Bandera 615|21.

Escuela Normal de Preceptores de Victoria

CONCURSO

Llámase a concurso, para proveer en propiedad una plaza de profesor auxiliar en la Escuela Diurna de Aplicación Anexa a la Normal de Victoria, con 24 horas semanales de clases y con una renta anual de $ 2,400.

Los interesados deberán presentarse por escrito a la Dirección de la Escuela Normal de Victoria hasta el 28 de Junio próximo.

Los oponentes no deben tener menos de cinco años de servicios en la instrucción primaria y deben acompañar a la solicitud de oposición al concurso, su certificado de capacidad, hoja de servicio y demás documentos que acrediten su competencia y honorabilidad.

El Inspector de Instrucción Primaria.

2916-9-f

PERSONA

CON AMPLIAS GARANTIAS

descendiente de extranjeros, desea ocuparse como Socio Administrador en fundo de importancia.

C. B., CASILLA N.o 2301

4232-4-f

MARMOLES

de todos colores en planchas para muebles.

YESO

blanco y negro para estucadores.

VENDEN:

Marmolería Ceppi

CASTRO 78

$ 120

arriendo casa en calle Víctor Manuel 1860, con 8 piezas y luz eléctrica. Muy apropiada para industrias.

Tratar:

COMPAÑIA 1041

3951-4-f

Mesoneros y Cantineros

Pago $ 3 por ciento de tapas de Agua Mineral Vital Apoquindo.

Germán Katz
DELICIAS N.o 1

4-f

FRUTOS DEL PAIS

BUREAU TECNICO COMERCIAL

CASILLA 333 - CHILLAN

2915-1.o-f

De Ocasión

Vendo muy barato cocina económica importada, amoblado salón, aparador con mármol, ropero, estante despensa, varios pianos muy antiguos, sables, yataganes, etc.

Coche guagua.

NATANIEL N.° 40

4020-5-f

PLANTACIONES

De la Hacienda "GUINDOS" — AÑO XXI

El catálogo de los árboles y plantas que este antiguo Criadero tiene de venta en el presente año, está a disposición de los interesados y se entrega gratis, o se remite en igual forma a vuelta de correo, solicitándolo a su Agencia en Santiago,

AGUSTINAS 1129

El Criadero presta una esmerada atención a los pedidos que se le hacen, tanto en la prolija clasificación de las variedades cuanto a su buen embalaje y rápido despacho.

Los pedidos de árboles, frutales y forestales y plantas, se atienden exclusivamente en la referida Agencia.

EL AGENTE.

VIÑA URMENETA

— LIMACHE —

Teléfono 185. — PASAJE MATTE 24. — Casilla 2489

Vinos Blancos y Tintos premiados en más de 15 Exposiciones en Chile, República Argentina, Estados Unidos y Europa.

Vino Medoc, premiado con medalla de oro, que es por su calidad y precio, adecuado para el consumo diario.

30-E

INSPECCION

De Casas de Préstamos

Los saldos provenientes de los remates de prendas correspondientes al mes de Abril de 1917, no cobrados por el público, pasarán al Consejo Superior de Habitaciones Obreras, conforme al Art. 2.o de la ley de 17 de Enero de 1916.

EL INSPECTOR

Santiago, 3 de Junio de 1918.

2925-4-f

Ferrocarriles del Estado

TRANSPORTE A DOMICILIO

La Empresa reparte a domicilio en Santiago y Valparaíso bultos de equipajes y carga, siempre que así lo solicite el remitente en la estación de embarques y mediante el pago de un pequeño adicional.

Todos los jefes de Estación están provistos de las tarifas e instrucciones del caso.

Se ruega al público dar cuenta a la Dirección General de cualquiera dificultad que se observe en este servicio.

El Jefe del Departamento de Explotación.

27-f

CONCURSO PARA PROVEER UNA PLAZA DE FARMACEUTICO

Se llama a concurso para proveer un puesto de Farmacéutico en el Servicio Sanitario de los Ferrocarriles, en Valparaíso.

Bases y antecedentes pueden consultarse diariamente, de 10 a 12 M. y de 4 a 7 P. M., en la Oficina Central del Servicio Sanitario (Estación Alameda).

Se admitirán candidatos de ambos sexos.

El Médico Jefe del Servicio Sanitario.

3876-4-f

PROPUESTAS POR HILACHAS

Se solicitan propuestas públicas para el 21 del mes actual por: hilachas de lana o de algodón para empaquetar, pernos rieleros, romana de plataforma con palanca y planchas de fierro esmaltadas para avisos.

Bases y antecedentes en el Departamento de Materiales y Almacenes (Estación Alameda).

Santiago, 1.o de Junio de 1918.

4011-20-f

PROPUESTA EJECUCION CUBIERTA CASA MAQUINAS ESTACION CHILLAN

Se solicitan propuestas en licitación pública, para la ejecución de la cubierta de la Casa de Máquinas de la Estación CHILLAN, las cuales se abrirán en esta Dirección General, Departamento de la Vía y Obras. (Estación Mapocho) y en la Sección Vía de la III Zona, Concepción, el 28 del próximo mes de Junio, a las 3 P. M., donde se pueden consultar las bases y demás antecedentes diariamente, de 2 a 3 P. M.

El Jefe del Departamento de la Vía y Obras

4012-27-f

PROPUESTA SUMINISTRO ENERGIA ELECTRICA

Se solicitan propuestas públicas de suministro de energía eléctrica para alumbrado de la estación de Espejo las cuales se abrirán en la Oficina del suscrito el Lunes 17 de Junio, a las 2 P. M. Bases se proporcionan en este Departamento de 12 1|2 a 6 1|2 P. M.

El Jefe del Departamento de Explotación.

4013-6-f

PROPUESTAS INSTALACION CABLES AEREOS

Se solicitan propuestas públicas para la instalación de cables aéreos para la transmisión de energía eléctrica a los galpones de San Eugenio, (Estación Alameda) y alumbrado de los mismos galpones, las cuales se abrirán el día 17 de Junio próximo, a las 2 P. M. y 3 1|2, respectivamente, en la Dirección General, Departamento de Vía y Obras (Estación Mapocho) donde pueden consultarse las bases y antecedentes diariamente de 2 a 3 P. M.

El Jefe del Departamento de Vía y Obras.

3065-14-f

PROPUESTAS PASTO APRENSADO

Se solicitan propuestas públicas para el 6 de Junio próximo por: pasto aprensado de segundo corte, cemento Portland, plombajina, boquillas, camisas, sopletes y globos para alumbrado, plomson, materiales para soldadura autógena y para alumbrado acetileno "Aga", consistentes en boquillas e ingectores "Mars", manguera roja, id. especial para oxígeno, id. para gas acetileno, mandadores para gas acetileno, sopletes para oxígeno, agujas de acero para limpiar quemadores, globos, mechas y quemadores "Aga", tubos de capacidad de 5,000 litros para acetileno (alumbrado "Aga"), goma en planchas sin género, vidrios ojo de buey para niveles de lubricadores "Detroit", tornillos verticales para mecánicos, llaves de bronce para gas y para agua, sectores para cambios de vía, saquetes de lona para pilas Leclanché, lavatorios de loza con llave, tapón y sifón, bomba centrífuga, motor eléctrico, alambre de cobre desnudo, id. para timbres eléctricos, id. de bronce, tubos Bergman, teléfonos de pared y de escritorio, cambiadores para teléfonos, aisladores de porcelana con ganchos curvos, interruptor bi-polar de palanca, campanillas sordas y comunes, indicadores de timbre y botoneras de metal de 6 y 26 números.

Bases y antecedentes en el Departamento de Materiales y Almacenes (Estación Alameda).

Santiago, 6 de Mayo de 1918.

3208-5-f

PROPUESTAS CLAVOS RIELEROS, ETC.

Se solicitan propuestas públicas para el 18 de Junio próximo por: clavos rieleros, pernos para eclisas, remaches para calderos, fierro en planchas, cables flexibles de alambre, romana de plataforma, bombas de reloj para norias, chapas Yale, barniz impermeable, baldosas de cemento para piso, mangueras de goma con género, lonas de algodón y de lino trajes impermeables, mantas de castilla, pino blanco americano, indicadores de timbres eléctricos, botiquines, mesas para id., cajas de socorro, planchas fotográficas, sobres de papel normal para contacto, id. de papel duro para id., metol, hidroquinina, sulfito de soda, carbonato de soda, hiposulfito y cubetas.

Bases y antecedentes en el Departamento de Materiales y Almacenes (Estación Alameda).

Santiago, 27 de Mayo de 1918.

3855-14-f

PROPUESTAS PARA MAQUINARÍAS, ETC.

Se solicitan propuestas públicas para la provisión de las maquinarias, aparatos y materiales destinados a la planta productora de vapor y a las canalizaciones correspondientes para la Maestranza Central de San Bernardo.

Las propuestas se abrirán el día 19 de Julio próximo, a las 11 A. M., en la oficina del señor Director General (Estación Mapocho).

Bases y antecedentes en las oficinas del Departamento de Tracción y Maestranza, Agustinas Núm. 1164.

18-f

PROPUESTAS POR ACEROS DE DIVERSAS CLASES, ETC.

Se solicitan propuestas públicas para el 2 de Julio próximo por: aceros de diversas clases, alambre de cobre, de bronce, de acero, de fierro, id. con púas, chuzos de acero, bigornias, bombas Tangies, cable de alambre, cadenas de acero, id. de fierro, cadenas para automóviles Drewry, cañería de cobre, id. de fierro negro, clavos de alambre, id. de fierro cortado, id. galvanizados, id. rieleros, caballetes de fierro galvanizado, carretillas de fierro con madera, combos de acero, cajas de madera con forro de plomo para acumuladores, cobre en barras y en planchas, codos, curvas y coplas de fierro negro, diablos para sacar clavos, esterilla de fierro, fierro homogéneo en barras, id. ángulo, id. doble T., id. U., fierro en planchas, fierro galvanizado acanalado para techos de carros y de edificios, id. galvanizado liso del número 24, fraguas portátiles, fuelles de mano, gatas, grapas de fierro galvanizado, golillas de fierro, mangueras de lona con goma, id. de goma para tender, pernos con tuercas, id. con rosca para madera, pernos rieleros, pez de castilla, piedra pómez, plomo en planchas, plombajina, puntas de alambre, ramas carrilanas, ruedas para carretillas, soda cáustica, soldadura de bronce, suelas comunes, id. planchadas, id. engrasadas, id. para sopapas, tees de fierro negro, id. galvanizados, tela de alambre de fierro negro, tubos de acero para locomotoras, tuercas de fierro exágonas, uniones de fierro para cañerías, vidrios dobles, zinc liso en planchas, estopa alquitranada, brea, alquitrán de piedra, pintura de cobre, coke de gas para fragua, dinamita, papel mural, amperímetro, hidrómetro para ácidos, lubricadores Michigán y quijo para fundición.

Bases y demás antecedentes en el Departamento de Materiales y Almacenes (Estación Alameda).

Santiago, 15 de Abril de 1918.

2640-28-f

PROPUESTAS ALAMBRE DE ACERO, ETC.

Se solicitan propuestas públicas para el 12 de Julio próximo, por alambres de acero, de bronce, de cobre, de fierro dulce, de fierro galvanizado, esterillas de bronce, de fierro galvanizado, de fierro para canastillos de locomotoras, fierro galvanizado acanalado para edificios, para techos de carros canal angosta, caballetes galvanizados lisos, hojalatas, zinc liso en planchas, pernos con tuercas, id. con rosca para maderas, tuercas exágonas, golillas y chavetas de fierro, remaches de fierro, cadenas, cable flexible de alambre acero galvanizado, de manila, carboncillo y coke para fragua, creosota, lana merino, pábilo en ovillos, empaquetaduras de asbesto, id. de patente, id. de cáñamo, gomas en planchas con y sin género, crisoles, cedazos, gradas, tierras para fundición, totora trenzada, molejones de piedra y esmeril, esmeril en hojas y en polvo, lija para madera, mangueras de varias clases, ladrillos a fuego, fiscales y para limpiar, vidrios de varias clases y espejos.

Bases y antecedentes en el Departamento de Materiales y Almacenes. (Estación Alameda).

Santiago, 25 de Abril de 1918.

314-11-f

PROPUESTA PARA EL 21 DE JUNIO

Se solicitan propuestas públicas para el 21 de Junio próximo por: papeles para imprenta, anilinas, depósitos para agua para prensas de copiar, tinteros y esponjeros de vidrio, máquina calculadora, máquinas de escribir, oro en libritos para dorar, lampazos completos, jarros de fierro enlozados para agua, martillos de zapatero, polainas y morrales para víveres para carabineros, parafina, cemento Portland, depósitos para lámparas, lámparas de colgar, id. de pie, quemadores para lámparas, faroles reverberos, naftalina, candados de fierro y de bronce, escupitines, esmeril na, jabón Bon Amí u otro similar, paños para limpiar, tocuyo asalgado, toallas chicas, felpudos para pisos, aceiteras, carretillas de madera y fierro para acarreo, carretones para equipajes, martillos para carpinteros, agujas para coser sacos, afrecho, boleteras de madera para estaciones, bancas de madera y de fierro, estantes para libros, mesas de escritorio, sillas americanas, plataformas para embarcar animales, carpas de lona, ojetillos para idem, hilo de cáñamo, cordón para coches, cajas de fondos con pedestal, prensas de copiar, relojes de pared, banderas de señales, torpedos para señales, trajes impermeables, velas de composición, aceite para telégrafo, alambres varios, cambiadores de 6 puntos, campanillas eléctricas y de tensión, clavijas dobles para mesas telefónicas, cordones diversos, cuerdas para receptores, diafragmas de carbón para teléfonos, fusibles completos, mesas telefónicas, papel para para-rayo, pinceles para tinta Morse, pilas secas, receptores Morse, teléfonos de mesa y pared, tinta y tinteros para telégrafo, transmisores telefónicos, transmisores y receptores combinados, tubos para fusibles, vasos leclanche, bomba triplex, motor gasolina, cañerías, codos y tées galvanizados, llaves de 2 pulgadas para agua, llaves válvulas de 4 pulgadas, fierro redondo, id. U., id. plat, escaleras de fierro y madera de roble de varias dimensiones.

Bases y demás antecedentes en el Departamento de Materiales y Almacenes, en la estación Alameda.

Santiago, 15 de Mayo de 1918.

2448-30-f

LA NACIÓN

Santiago, 4 de Junio de 1918

LA MISION BRITANICA

Las declaraciones hechas por Sir Maurice de Bunsen al corresponsal especial de "La Nación", al pisar tierra argentina, constituyen un espléndido mensaje que el Gobierno Británico envía por nuestro intermedio al pueblo chileno. Vale la pena meditar las declaraciones del Embajador por cuanto ellas cristalizan una política cuyas características no son las que se han hecho conocer en los últimos tiempos a los pequeños estados de Sud-América, que, como el nuestro, se esforzaban por mantenerse dentro del marco de una respetuosa y estricta neutralidad en el actual conflicto.

"Gran Bretaña, declara Sir Maurice de Bunsen, no intentará forzar a ninguna Nación para que entre en la guerra".

¡Espléndido y racional concepto que refleja la política positiva y eminentemente liberal que los estadistas británicos se transmiten de generación en generación como una de sus más brillantes tradiciones! Y el espíritu que informa esta política no puede ser más ajustado a las exigencias prácticas del actual conflicto.

Los países aliados no necesitan por cierto del problemático auxilio armado de los países pequeños de ultramar, que ningún contingente efectivo pueden allegar a sus fuerzas combatientes. Y las batallas de la guerra actual se ganan con ejércitos y con granadas no con lejanos apoyos platónicos. En realidad de verdad los neutrales sud-americanos al convertirse en proveedores de la Entente, son sus aliados de hecho aún cuando mirados bajo el prisma del derecho asuman algunos de ellos una actitud de neutralidad absoluta.

"Mi misión continúa el Embajador, es de amplia cordialidad y tiende a estrechar las relaciones económicas entre el Reino Unido y estos pueblos, preparando los vínculos espirituales y los medios materiales para que los intereses del intercambio se acrecienten una vez terminada la guerra".

Estos conceptos emitidos por uno de los hombres dirigentes de la alta política internacional europea de los últimos años tienen una autoridad superior sobre la de todos los escritores que han tratado de marcarnos rumbos sentimentales y de considerarnos por turno germanófilos irreductibles o aliadófilos furibundos.

Nos toma el estadista británico tales como somos, es decir como una nacionalidad fría y razonadora parecida a la burguesía británica, sin falsos entusiasmos ni arranques poco prácticos, como un país productor y comerciante cuya armonía debe buscarse para las contiendas económicas, mucho más encarnizadas y definitivas que la actual guerra, que han de entablarse desde el mismo día en que se firme la paz.

El Embajador británico abarca con mirada escrutadora estos problemas del futuro y debemos felicitarnos de su acertada comprensión de nuestros fines y de nuestra psicología nacional. Los vínculos espirituales a que se refiere, están creados desde una época secular. Fué precisamente ese espíritu británico el que dió alas a nuestra emancipación política y supo protegerla. San Martín y O'Higgins fueron educados en la escuela inglesa para su cruzada libertadora del Continente y muchos otros de nuestros estadistas han seguido el mismo camino.

Los primeros pasos de nuestro desarrollo económico fueron dados al amparo del comercio inglés, el primero en radicarse en nuestros puertos y en impulsar nuestras industrias. Nuestros métodos son de esa escuela en dichas actividades y la marina chilena cifra su orgullo en reflejar los principios que han dado a Gran Bretaña el dominio de los mares del mundo.

En estas condiciones Sir Maurice de Bunsen y su Embajada pueden venir al hogar chileno en la seguridad de ser recibidos con entusiasmo y de que su presencia ha de robustecer las relaciones de toda índole que nos ligan. Desde luego esta visita presenta una magnífica oportunidad al Gobierno para arreglar la cuestión salitrera.

Instituto de Educación Física

Curso rápido nocturno de Taquigrafía

Hoy empezarán las clases del curso libre de taquigrafía que funcionará en el local del Instituto de Educación Física los días Martes, Miércoles y Viernes de 8½ a 9½ P. M.

La matrícula está abierta.

4316-4-f

En efecto, es sabido desde hace algunos días que en Noviembre del año pasado el Gobierno de S. M. B. por intermedio de nuestro representante en Londres comunicó al Ministerio de Hacienda que estaba dispuesto a entrar en negociaciones para asegurar a los salitreros chilenos la provisión del tonelaje, combustible, sacos y demás elementos que necesitaban. Esta comunicación quedó prácticamente en el olvido y se sabe ya qué consecuencias deplorables ha tenido para nuestros industriales.

Más todavía y siguiendo el recuerdo de nuestros grandes errores podríamos recordar que al empezar la guerra, dos personalidades chilenas hicieron conocer un plan de arreglo con las potencias aliadas, las cuales se habrían comprometido posiblemente a adquirir toda nuestra producción salitrera, proporcionando al mismo tiempo fletes y combustibles. Se condenó severamente esta proposición que no alcanzó a formalizarse, por cuanto muchas personas reposadas aseguraron que aceptarla equivalía a dar ocasión a sus autores para hacerse ricos!

Despejadas esas inexperiencias, un país que se entrega de lleno al trabajo, bajo los auspicios de una inquebrantable paz política y de una magnífica administración tiene expedito el campo para entenderse con los representantes de los gobiernos europeos, sobre todo cuando se presentan precedidos de declaraciones tan francas y tan amplias como las que acabamos de comentar. Puede saber a ciencia cierta desde luego Sir Maurice de Bunsen que el Gobierno y el pueblo de Chile, sabrán hacerle comprender la sinceridad y el espíritu de hospitalidad que son característicos en su raza y sabrán también proporcionarle los medios de dar a su misión el más espléndido y positivo de los éxitos para ambas nacionalidades.

Buen principio

El diputado por Santiago, don Tomás Ramírez Frías, uno de los parlamentarios de reciente investidura que mejores esperanzas de laboriosidad y de trabajo patriótico exhibe en sus antecedentes, ha empezado a corresponder a estas expectativas generales desde el primer día de su misión. Ayer ha presentado a la Cámara de que forma parte dos proyectos, que al par que afianzan una obra de justicia vienen a levantar el nivel del profesorado universitario suprimiendo una ridícula afectación de incompatibilidad.

En efecto, uno de los proyectos citados deroga el artículo 6.o de la ley de 8 de Enero de 1894 y el 2.o de la de 2 de Febrero de 1911, en cuanto establecen incompatibilidades entre las funciones judiciales y el cargo de profesor universitario.

El segundo proyecto tiende a hacer una obra de justicia para con uno de los pensadores más eminentes y de los catedráticos más transcendentales que hayan desfilado por las aulas universitarias. Concede al señor don Valentín Letelier el derecho de jubilar con los sueldos íntegros de fiscal de la Corte de Cuentas y de profesor de Derecho Administrativo. Como se recordará, una aplicación inaceptable de las leyes sobre incompatibilidades arrebató a la dirección de la enseñanza pública al señor Letelier, precisamente cuando su labor empezaba a dar espléndidos frutos.

El afectado por esta tremenda injusticia, jamás ha pronunciado una sola palabra de queja. Un miembro de la nueva generación de jurisconsultos y de profesores de Derecho se ha adelantado a la expresión de la voluntad general y ha presentado estos dos proyectos que obedecen a un mismo principio.

Para desgracia nuestra, las incompatibilidades creadas por una época de escrúpulos adversos a toda sombra de influencia política del Ejecutivo, han ido a herir siempre en forma más dolorosa a nuestra Universidad, por cuyas cátedras desfilaron antaño los políticos y los servidores más ilustres de Chile, dándole el renombre a esta capital de la Atenas sud-americana.

El profesor Ramírez se despide de sus labores de catedrático por medio de esta acción levantada. No dudamos que sus dos proyectos serán aprobados a la brevedad posible, es decir, apenas termine la Cámara de constituirse. No cabe oposición a medidas tan sensatas y debemos desde luego, aplaudir esta actitud de uno de los hombres más preparados que hayan llegado este año a la Cámara.

Los particulares y la Instrucción

Un caso concreto

Las observaciones que hemos estado formulando acerca de que los particulares están en la obligación de contribuir en forma más efectiva a la difusión de la enseñanza pública, han inducido a uno de los señores directores de la Sociedad de Instrucción Primaria de Santiago, a llegar hasta nuestras oficinas con el objeto de recordarnos la obra realizada por aquella sociedad, hija de la iniciativa particular, y darnos a conocer el recuerdo cariñoso con que se guarda la memoria de sus benefactores.

No iban por cierto nuestras observaciones dirigidas a hacer un reparo a una de las pocas instituciones que constituyen una excepción dentro del criterio que censurábamos, sino que iban precisamente a contribuir a que el apoyo particular que esa y otras instituciones reciben, se prestase en condiciones más generosas, que permitieran ensanchar los servicios y multiplicar los beneficios resultados que con ellos se obtienen.

No era evidentemente necesario recordarnos la obra que realiza la Sociedad de Instrucción Primaria. Sus cuatro escuelas en funciones, sus servicios de ahorros anexos, las fiestas educativas que celebran con frecuencia, y el excelente pie en que se mantienen han sido méritos muy bastantes para que se graben claramente en la memoria. Pero que vale la pena tomar como modelo esta sociedad, posiblemente la primera en su género del país, para hacer reflexiones concretas que pueden ser útiles para ella, y que se conforman con el propósito que hemos tenido al publicar estos artículos.

La Sociedad de Instrucción Primaria es una de las pocas corporaciones cuyas escuelas tienen métodos de estudio exentos de todo prejuicio religioso o de otra índole. El 3 de Marzo ha triunfado en el país una corriente política que preconiza como métodos necesarios de adoptar en la Instrucción Primaria del Estado, los mismos métodos liberales, por llamarlos así, que se aplican en estas Escuelas. Y, sin embargo, la mayoría de los políticos que sostienen en el Congreso o en la prensa estas ideas, permanecen ausentes de la institución que ha querido aplicarlas en forma tan plausible.

Si junto con la prédica de la palabra, estuviésemos acostumbrados a llevar la prédica de los hechos, las erogaciones en favor de la Sociedad de Instrucción Primaria serían mucho mayores, y sus servicios crecerían en proporción con el aumento.

Pero en este punto nosotros tenemos que insistir en una opinión ya manifestada. Las erogaciones no llegan a estas sociedades en mayor escala porque no se hace una propaganda real y efectiva en favor de ellas. En la última memoria de la Sociedad de Instrucción Primaria, por ejemplo, encontramos el testamento del señor general Gormaz, que es uno de los documentos más educadores que se han escrito en su género. El folleto en que la Memoria está contenida, no tiene ni con mucho la circulación que requiere el propósito de difundir por todas partes el ejemplo dado por el general Gormaz, al legar una cuantiosa fortuna a las escuelas laicas, y al fundar un barrio obrero para los individuos que hubiesen estudiado en esas escuelas laicas.

Se necesita en estos casos de la fiesta pública, del homenaje grandioso al hombre que ha sabido entender sus deberes para con la sociedad en forma tan generosa. Esos homenajes propagan el ejemplo, y podrán llegar a crear en Chile la tradición noble y humanitaria de que los hombres de fortuna no puedan irse de la tierra sin haber contribuido con algo de lo que no se pueden llevar, según dijo Carnegie, a la educación de las generaciones que les sigan.

Bien sabemos nosotros que una Romería que se hace todos los años a la tumba de los benefactores de la Sociedad, llena en parte este deseo; pero tal romería significa más bien el reconocimiento de los niños hacia sus bienhechores, y, con ser muy plausible tal propósito, no llena la función educadora que tendrían otras fiestas más públicas y más grandes.

Nosotros comprendemos que a la prensa corresponde un papel muy principal en materia de propagación de buenos ejemplos, y es por esto que nos preocupamos de hacer comprender a cada ciudadano los deberes que le asisten en frente de la enseñanza popular.

Los juegos olímpicos de la antiguedad

LA CORONACION

Creemos de oportunidad publicar, por ser de actualidad, un acápite de un libro que próximamente publicará don Joaquín Cabezas, director del Instituto Superior de Educación Física, sobre los Juegos Olímpicos de la antigüedad:

"El espectáculo más imponente del quinto día era la coronación de los vencedores, quienes se dirigían al templo de Júpiter, llevando en sus manos la palma de la victoria que habían recibido en el Estadio, como distintivo de sus triunfos. En el templo estaban las coronas destinadas a ceñir las frentes de los campeones. Un niño, cuyos padres debían estar en vida, cortaba con un instrumento de oro las ramas del olivo sagrado que se encontraba cerca del templo. Con estas ramas se tejía la corona que el jurado entregaba a cada uno de los vencedores, en medio de las aclamaciones de la concurrencia.

Los nombres de los favorecidos, a los cuales se agregaban los de sus padres y el de su patria, eran pronunciados por el ciudadano que a su vez había salido vencedor en el concurso de heraldos.

La corona de olivo era la única recompensa discernida al vencedor; pero esta corona, formada con las ramas del olivo sagrado que crecía en el valle del Altis, era para los helenos la joya más valiosa de la tierra.

Cuando el coronado salía del templo, la muchedumbre entera aplaudía y lo aclamaba a él, a su familia y a su patria; era el héroe del día y el pueblo se disputaba el honor de llevarlo en triunfo; su nombre estaba en los labios de todos; los coros cantaban su elogio con acompañamiento de música; su victoria se celebraba en alegres banquetes, y caída la tarde, a la dulce claridad de la luna, en el recinto sagrado, no dejaban de repercutir los cantos entonados por 60 mil voces que consagraban su victoria.

Se cuenta que Diágoras de Rodas que, en su juventud, había recibido la corona del olivo sagrado, vino a presenciar una olimpiada en la cual participaban sus dos hijos. Los dos fueron también coronados vencedores y el pueblo llevó al padre en triunfo. Mientras caía sobre él una lluvia de flores, alguien gritó: "Muere, Diágoras; tú has vivido bastante! ¿No quieres irte al Olimpo?" Y Diágoras murió de alegría.

El regreso del vencedor a su patria era un verdadero triunfo. Las ciudades que tenían la gloria de tener a uno de sus hijos victoriosos, se apresuraban a prodigarle los testimonios de su afecto y de su reconocimiento. El premiado entraba como vencedor a su ciudad natal, montado en un carro uncido a cuatro caballos blancos y por una brecha abierta en las murallas, como símbolo de que eran inútiles en una ciudad que tenía la gloria de poseer ciudadanos valientes y esforzados, capaces de combatir y de vencer. El pueblo entero salía a recibirlo y lo conducía en procesión a su domicilio.

Los felices vencedores gozaban durante toda su vida de ciertos honores y privilegios y la poesía y las artes agregaban la inmortalidad a su memoria. ¿Qué gloria más grande podía soñarse que merecer una oda triunfal compuesta por Píndaro, Simónides o Eurípides, cantada en Olimpia inmediatamente después de la victoria y ejecutada por coros seleccionados en el festín de regreso? ¿Cabía honor más grande que el de estar representado por una estatua en el valle sagrado del Altis?

A la bella costumbre de cantar odas a los vencedores, debemos las obras maestras de las letras griegas; la creación de estatuas daba motivos a los hábiles artistas para hacer llegar a la admiración de la posteridad esos modelos de plástica, que, gracias a la educación física, habían alcanzado su más hermoso desarrollo.

Los asistentes a las fiestas olímpicas habían tenido ocasión de recibir en esos días no sólo emociones vivas durante los concursos, sino que habían tenido oportunidad de oir a Heródoto leer las páginas emocionantes de las guerras médicas; habían escuchado los discursos de oradores y filósofos célebres; habían visto venir a pié desde Atenas a Sócrates y lo habían rodeado para escuchar la verdad de sus propios labios; puestos de pié y llenos de admiración habían aplaudido la llegada al Estadio del célebre Temístocle, vencedor de Salamina; habían aprendido a estimarse recíprocamente y llevaban en sus pechos la idea de la confraternidad y de la unión de los estados helenos.

Con razón, los combates de las Termópilas, de Artemisia y de Salamina pueden considerarse como una consecuencia natural de la Olimpiada 75.

Todo el poder de los persas vino a estrellarse contra los que habían sido vencedores o espectadores de los Juegos Olímpicos, quienes habían transportado del campo de honor del Altis al campo de batalla, el entusiasmo sagrado por la patria común de los helenos."

JOAQUIN CABEZAS.

CASAS

EN ARRIENDO

HUERFANOS

Altos esquina, recién refaccionados, con 9 buenas piezas, la mayor parte a la calle, dependencias, piso parquet nacional, luz, etc., pieza de baño.

Canon $ 700

EJERCITO 320

Altos, 9 piezas fuera dependencias, hall, luz eléctrica y gas.

Canon $ 450

EJERCITO

Bajos 10 piezas fuera dependencias, 3 patios, etc. Llaves: Ejército 310.

Canon: $ 500

Sección Arriendos

FREUDENBURG Y BALMACEDA

330 - MORANDE - 330

DE PARIS

MI AMIGO WILLY. — CONTRA EL "CAFARD". — LAS DIVERSIONES DEL "CAMOUFLAGE".— LA OBRA DE RAEMAEKERS.— EL TENIENTE FARRE, PINTOR AVIADOR

(Correspondencia especial para "La Nación")

En mi pasada correspondencia dije cómo, al terminar una breve entrevista con Garrós, tuve la suerte de encontrarme con un amigo canadiense a quien no veía desde hace muchos años.

Este amigo, W. H., es un pintor nada vulgar; en los Salones de la "Société Nationale des Beaux-Arts", sus obras merecían habitualmente los honores de la "cimaise". Yo le conocí, hará cosa de unos diez años, aquí, en la capital del arte, a donde le atrajo el deseo de estudiar y conocer la obra de algunos maestros, tanto como la curiosidad de vivir en este ambiente único, tan favorable a los que consagran su actividad al culto de la Belleza.

Después, mientras los azares de mi existencia me habían llevado de acá para allá, paseándome por diversas latitudes, bajo cielos resplandecientes de luz o bajo cielos perpetuamente grises y tristes, yo había perdido de vista a este buen amigo de los años juveniles.

W. H., o Willy, como le decíamos sus camaradas, me cuenta lo que ha sido su vida durante estos años de ausencia: esa vida siempre intensa y de labor constante y paciente tras la realización de un ideal que jamás se alcanza; esa vida (que es la vida de todos los artistas) en que el alma vibra, arde, se consume en entusiasmos que nosotros, los profanos, no conocemos, o, por lo menos, no sentimos en toda su ardorosa intensidad.

Al estallar la guerra, encontrábase en el Canadá. Fué de los primeros en enrolarse como voluntario en el ejército de su país.

—Es que yo amaba demasiado a Francia, me dice mi amigo Willy, para permanecer indiferente. No podía olvidar que he vivido aquí los mejores días de mi juventud; tengo una deuda de gratitud para con ésta mi segunda patria, que, como usted sabe, fué también la patria de mis antepasados...

—Serví primero sólo como auxiliar; un año más tarde pasé a la línea de combate, en la infantería... Durante largos meses he vivido esta vida de topo que es la vida de trincheras.... Menos mal que para distraer las horas, para ahuyentar el tedio peculiar de esa vida, el terrible "cafard" de las trincheras, más temible que los obuses y que las "marmitas" del enemigo, menos mal, decía, que he disfrutado en todo momento de la compañía de mi carnet de apuntes. Sus blancas hojas parecían invitarme a ir dejando en ellas las confidencias del momento: la silueta de un compañero de armas; la anotación fugaz de alguna escena trágica; o la inmensa desolación de una llanura devastada, en que tan sólo el cadáver de un hombre, o de una bestia, viene a interrumpir la indecible monotonía...

—Espero, naturalmente que veremos eso en su taller; ya imagino qué apuntes habrá cosechado usted durante sus días de campaña.

—¡Nada, amigo mío!... Todo eso no merece la pena... No tiene sino un valor personal, para mí, por el recuerdo.... Son inocentes pasatiempos de un hombre que se aburre; un simple antídoto contra el "cafard"... Si usted hubiese tenido, como yo, día a día, ante su vista, por única perspectiva, la infinita y siempre uniforme desolación de esos desiertos en que no hay sino soledad y silencio, ese silencio y esa soledad indescriptible de las "no man's lands"...

—Y ahora ¿qué hace usted?

—Por el momento, nada; es decir, pinto. Tengo tres meses de permiso... Ya habrá notado usted esta leve cojera; es una herida en el pie; pequeño recuerdo de una noche en que nuestra trinchera fué asaltada por el enemigo... Al término de mi licencia volveré a ocupar el puesto que tenía últimamente en el Cuerpo de los "camoufleurs". ¿Sabe usted, mi querido Riviera? Es una tarea muy interesante, y harto chistosa, esta del "camouflage"... ¡Ah! Las graciosas jugarretas que se le hacen al enemigo... De algo podemos servir los pintores... Es una alegría de colegial, al pasarles gato por liebre... Le refiriré un caso muy curioso. (1).

. . . . . .

Comienza a nevar... Los blancos copos caen suavemente, con levedad de plumas; el cielo, de un gris rosáceo, cálido, desaparece por momentos en esta lluvia blanca que va revistiendo de albos pétalos las copas grises de los árboles, y arremolinándose, va cubriendo el suelo, borrando las borduras de los jardines, desfigurándolo todo...

—"C'est encore du camouflage"! exclama alegremente Willy sacudiéndose la nieve.

Minutos después descendemos de un fiacre ante la casa de mi amigo. Es frente a la plaza Jussieu, muy cerca de la rue de Boulangers.

—He tenido la suerte, me dice, de encontrar desocupado este mismo pequeño departamento que ocupaba hace años; naturalmente, no he vacilado, y lo he vuelto a tomar. Espero que no le será desagradable llegar a este quinto piso; también a usted le traerá algún recuerdo...

"Cosas de artista", digo yo para mis adentros. ¡Estos pintores! Seguramente, el deseo de revivir, el ansia de atrapar algo de ese pasado que se nos escapa, del pasado muerto...

Sobre la chimenea hay varias litografías de Raemaekers, el ya popular artista holandés.

—¿Sabe usted del proceso que se le siguió en Suiza a Mr. Vuille por la exposición de Raemaekers que organizó en Ginebra?... ¿No?... Pues fué absuelto por el tribunal federal... Es lógico que sucediera así. Al fin y al cabo no había en Raemaekers otra intención que mostrar los horrores de la guerra. ¡Es todo un artista; qué fuerza de expresión!

(Según me ha dicho un amigo chileno que está bien informado, en 1917 se exhibió en Santiago de Chile una serie de obras de Raemaekers).

—¡Esto?... Es un bosquejo de Farré, que me fué obsequiado por él mismo. Ya sabrá usted que el teniente Farré se ha dedicado a pintar escenas de aviación, combates aéreos... Cuando estalló la guerra, Farré se hallaba en Buenos Aires, pintando retratos. Aunque ya había pasado de la edad del servicio, se vino inmediatamente a Francia y obtuvo ser admitido en el cuerpo de Aviadores. Aprovechando sus conocimientos, se le ha nombrado pintor oficial del Gobierno francés, y se le ha encomendado la honrosa tarea de trazar en sus telas las diversas fases de la guerra aérea.

Algunos meses atrás había ya tenido ocasión de ver otros cuadros de Farré. Conservo un recuerdo muy preciso del que me pareció más admirable: representaba a un avión francés en pleno vuelo de reconocimiento de las posiciones alemanas, en "Le-Mort-Homme", en el frente de Verdun. No intentaré, por cierto, describirlo. Baste decir que ante sus cuadros se siente uno sobrecogido por la pasmosa impresión de realismo, de vida, de verdad, que se desprende de su ambiente.

Y es tanto más extraño que el pintor haya conseguido este asombroso resultado, cuánto que ha debido vencer enormes dificultades de técnica, sobre todo en la perspectiva; esto, a parte del peligro constante de su vida, en medio del cual hubo de hacer sus observaciones y apuntes sumarios. Su método de trabajo lo ha descrito él mismo así:

"¿Cómo hago mi obra? Me encuentro en algún punto, a retaguardia del combate. Comienza un ataque. Me lo avisan. Me remonto en el aire con uno de nuestros pilotos. Nos aproximamos al campo de batalla. Llegamos a su centro, manteniéndonos directamente sobre él. Observo cada detalle. Saturo mi cerebro con la topografía del terreno. Transformo mi cabeza en una cámara fotográfica. Me fueron necesarios seis meses para aprender esto, pero ahora lo encuentro fácil. Me concentro. Fijo mi vista en cada accidente del paisaje, hacia abajo. Mi cerebro se convierte en una placa fotográfica.

"A veces planeamos sobre la batalla una media hora. Los proyectiles estallan a nuestros alrededor. Otros aviadores se vienen al suelo. Nosotros hemos escapado. Entonces mi piloto hace algunos virajes y volamos hacia retaguardia. Aterrizamos. No tengo tiempo que perder. Me siento inmediatamente y esbozo de memoria la escena que acabo de observar. Ayudado por mi recuerdo y por un sistema de anotación de números, para los colores, hecha durante el vuelo, procedo a un rápido bosquejo de la batalla que acabo de presenciar.

"La batalla ha terminado. Vuelvo a subir en aeroplano y, tranquilamente, verifico los puntos de mi bosquejo, corrijo lo que necesite ser corregido".

—Y lo más admirable, me dice Willy, es que este hombre, que se ha encontrado en más de cien combates aéreos, ha resultado siempre indemne, sin el más leve rasguño. Actualmente debe encontrarse en Estados Unidos, donde va a organizar una exposición de sus obras a beneficio de los huérfanos de aviadores franceses muertos en la guerra.

Temo haberme extendido demasiado. Dejaré, pues, para una próxima correspondencia el relato de una excursión que he hecho, en compañía de mi buen amigo Willy, a través de curiosas callejuelas, de pintorescos rincones que son familiares a sus peregrinaciones de artista, a sus andanzas de bohemio...

Julio Riviera.

París, Marzo 10 de 1918.

(1) Seguía un largo párrafo que ha sido borrado por la censura.

Los desvalidos

LA EROGACION DE MAÑANA

Como una bandada de palomas que abandonaran sus nidos para ir en busca del sustento de sus pequeñuelos, así también las niñas de Santiago irán mañana por todos los rincones de la ciudad a recibir la caridad para los niños pobres. Para los niños que se asilan en la Protectora de la Infancia, bendito hogar de los desvalidos que ha arrebatado a la muerte muchas vidas que son preciosas para la colectividad nacional.

Esta institución, que fué fundada en 1894, con una sala humilde, en la cual oieurn etaoin shrdl en la cual un corazón herido quiso mitigar el dolor de otras madres que sufrieran como ella, asiló cinco niños destinados a los rigores de la miseria e hizo de ellos frutos sanos para la sociedad. Desde esa fecha el vuelo de la caridad fué ampliando más y más ese refugio que hoy alberga 750 niños; y sin embargo, tienen que volver al abandono de la miseria otros tantos cuyas madres van a golpear sus puertas que ya están cerradas por la limitada amplitud de sus recursos.

Tal es el objeto de esta erogación: habilitar mayores espacios para defender más vidas.

Se necesitan cien mil pesos para dar cabida a un total de mil niños, y a este fin van dedicados los esfuerzos de las señoras que han organizado la erogación de mañana.

Los niños tienen sagrado derecho a la vida, y contribuir a su existencia es cooperar a la obra de la naturaleza y de una sentida aspiración nacional. Propender a su conservación es señalar virtudes cívicas, por lo tanto, es insignia de patriotismo ostentar la florcita que llevarán para toda la ciudad las niñas de Santiago.

Comparativamente, la Sociedad Protectora de la Infancia es una de las más amplias instituciones similares de la América, y este hecho glorioso para la iniciativa y virtud de nuestras damas, honra altamente nuestras nociones de cultura y de filantropía. A ella han cooperado todos los sentimientos que vibran ante el desconsuelo de la miseria, y a su éxito están vinculadas todas las personas que en esta y en otras ocasiones han acudido al llamado que se les hace en este día.

M. M. S.

Té DOMINO

1/100

M. AGUILO Hnos.

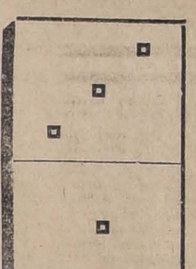

1/10

Puente 577

PERALES Y MANZANOS DE EXPORTACION

Dado el gran desarrollo que está tomando el comercio de la fruta fresca, especialmente el de exportación, el que, después de la guerra, será enorme, el Criadero de Arboles de Santa Inés ha prestado la mayor atención a la formación del más completo stock de las variedades más adecuadas, las que ofrece por grandes cantidades a precios reducidos.

Dirija sus órdenes al Administrador, Nos, o al Agente General señor Eladio Viguña, Agustinas 1150, Casilla 1417, Santiago.

En la Librería y Casa Editorial MINERVA

AHUMADA 39 Y 43

Se encontrarán a venta en esta semana:

I. La novela de SADY ZAÑARTU:

DANZARINA DE FUEGO

(Protagonista de la obra: Delia Franciscus o Norka Rouskaya en sus extrañas y misteriosas danzas).

II. La estupenda historia de

RASPUTIN

o LA RELIGION DE LAS CREYENTES DESNUDAS

(Unica traducción del original inglés de Wm. Lequeux).

PEDIDOS DE PROVINCIA.

A. GUZMAN MATURANA

SANTIAGO. — CASILLA 1419

NOTA.—Acaba de aparecer la FISICA de Ziegler y Gostling.

Tomo I, $ 5; tomo II, $ 9.

Esta obra y casi todos los textos son de venta exclusiva de esta Casa.

3969-3-f

NECESITO

CON URGENCIA

Para un arrendatario muy solvente

casa o departamento bien amoblado, pero pequeño, para dos personas.

Entre Cerro, República, Cumming, Catedral, Alameda y Parque Forestal.

Canon: $ 700

Carlos Ossandón B.

1080-HUERFANOS-1080

BODEGUEROS

RECIEN HEMOS RECIBIDO:

AMIANTO para filtros, calidad extra.
CELULOSA en pasta de primera
TIERRA DE INFUSORIOS.
APPERTOL.
PULVERINA.
COLA RAPIDA.
TANINO PARA VINO BLANCO Y TINTO.
NEGRO ANIMAL.
GELATINAS VARIAS CLASES.

RAAB, BELLET y Cía.

SANTIAGO: Estado 235 TALCA: Comercio 840

PASTA colorada y amarilla para pulir

Discos de Fieltro y Género
Esmeril en Polvo

OFRECE:

FUNDICION LIBERTAD

LIBERTAD 53-58

CARLOS DUVAL
CORREDOR DE LA BOLSA DE COMERCIO
BANDERA 57
Oficina N.° 11, interior edificio de la Bolsa
CASILLA 2266 TELÉFONO 1812

POLITICA

AYER SE EFECTUO LA ELECCION DE MESA DE LAS CAMARAS Y DE CONSEJEROS DE ESTADO

LA JUNTA CENTRAL RADICAL FIJA DEL 14 AL 17 DE SEPTIEMBRE PROXIMO LA FECHA DE LA CONVENCION GENERAL

HOY SE REUNE EL TRIBUNAL DE HONOR PARA CAUTIN.— LAS RECLAMACIONES DEL SEÑOR ALAMOS FUERON DESECHADAS POR LA 5.a COMISION.

Mesa de las Cámaras

El H. Senado eligió ayer su mesa directiva, la cual quedó compuesta por los señores don Ismael Tocornal, como presidente, y don Aníbal Barrios, como vice-presidente.

Los senadores coalicionistas votaron en blanco.

La Cámara de Diputados eligió presidente al señor Alejandro Rosselot, primer vice al señor Enrique Bermúdez y segundo al señor Nolasco Cárdenas.

La Coalición votó en blanco.

Consejeros de Estado

El H. Senado eligió ayer consejeros de Estado a los señores Fernando Lazcano, Eliodoro Yáñez y Angel Guarello.

Por su parte, la Cámara de Diputados eligió a los señores Manuel Rivas Vicuña, Juan Castellón y Octavio Maira.

El Consejo de Estado ha quedado compuesto, pues, por las personas nombradas y por los consejeros de nombramiento del Presidente de la República, señores José M. Bari, Enrique Föster Recabarren, Carlos Balmaceda, Cristóbal Villalobos y Salvador Zegers.

Calificación de elecciones

El Senado aprobó ayer tácitamente el informe sobre las elecciones no objetadas.

Aprobó también el informe que desecha las reclamaciones sobre las elecciones de Arauco, Malleco y Bío-Bío y aprueba los poderes de los señores Barrios, Bulnes y Freire.

La Cámara de Diputados despachó en igual forma las elecciones no reclamadas y el proyecto de acuerdo sobre aprobación definitiva de los poderes de los señores Barrenechea y O'Ryan, como diputados por la agrupación de Taltal y Tocopilla, desechándose las reclamaciones interpuestas.

Junta Central Radical

Presidida por el señor Armando Quezada, celebró sesión ayer la Junta Central del Partido Radical, con numerosa asistencia de delegados y de miembros del Congreso.

Después de tratar diversos asuntos de carácter interno, la Junta acordó que la Convención del Partido se lleve a efecto en Concepción, del 14 al 17 de Septiembre próximo.

En seguida nombró las siguientes comisiones para la Convención:

De reglamento, señores Octavio Maira, Belisario Videla, Juan Castellón, Eduardo Délano, Gustavo Silva, Aníbal Barrios y Héctor Arancibia L.

De programa, señores Enrique Mac-Iver, Carlos A. Ruiz, Luis Serrano A., Armando Labra, Víctor Robles, Víctor Celis y Ruperto Bahamonde.

Comitées aliancistas

Hoy, a las 6 P. M., se reunirán los comitées de los partidos que forman la Alianza Liberal.

La reunión se efectuará en el Club Liberal.

Reclamaciones electorales

La tercera Comisión del H. Senado, que preside el señor Yáñez, se ocupó ayer de las reclamaciones sobre la elección senatorial de Concepción.

Oyó a los señores Manuel Salas Lavaqui y Enrique Zañartu.

Se reunirá nuevamente esta tarde para resolver las reclamaciones pues los alegatos quedaron terminados ayer.

La 5.a comisión de la Cámara de Diputados falló ayer las reclamaciones del señor Alamos, desechándolas por mayoría de votos.

Para hoy están citadas las comisiones que conocen de las reclamaciones de Rere y Puchacay, y de Chiloé, respectivamente.

Elecciones de Cautín

Hoy se reunirá el tribunal de honor nombrado para conocer y fallar las reclamaciones del candidato a diputado por la agrupación de Llaima, Temuco e Imperial, señor Braulio Navarro.

Forman este tribunal los señores Remigio Medina, Máximo del Campo y Angel Guarello, este último como tercero en discordia.

Las elecciones de diputados en Bio-Bio

Según dimos cuenta en nuestra edición de ayer, en Los Angeles se procedió a efectuar un sorteo para solucionar las dificultades pendientes con respecto a la 4.a diputación entre los señores Víctor Ríos Ruiz y Joaquín Díaz G. y en él salió favorecido el primero de los nombrados.

Adelantando hoy en esta información, podemos decir que este sorteo fué realizado por un tribunal de honor que se había constituido en las pasadas elecciones con el objeto de resolver toda clase de dificultades a que pudieran ellas dar lugar, tribunal que que quedó compuesto por los señores Máximo de la Maza, Ramón Benitez y Bernardino Leighton.

Además, estuvieron de acuerdo para efectuarlo los candidatos y las asambleas políticas correspondientes de la localidad.

Policía de los Angeles

La campaña de reorganización administrativa emprendida por el diario "El Siglo" de Los Angeles, ha tocado a su fin, según informaciones que nos ha enviado el director de este diario.

A atenernos a estas informaciones, el Visitador de Policías enviado para averiguar la efectividad de los cargos formulados en contra de diversos funcionarios policiales, habría logrado comprobarlos ampliamente, y los inculpados estarían haciendo toda clase de esfuerzos para escapar a la acción del Visitador.

A. M. ROBERT
AGUSTINAS 1017-1019
REBAJA
DE PRECIOS
SOBRE TODOS LOS TRAJES MODELOS, VESTIDOS ELEGANTES, ABRIGOS Y BLUSAS FINAS
PIELES
DE LA CASA REVILLON FRERES
4018-5-f

DIRECTORIO GENERAL DEMOCRATA

Esta noche, a las 9 1|2, celebrará sesión el Directorio General del Partido Demócrata.

A fin de evitar equívocos, se nos ha pedido hacer presente que la petición formulada por el Partido Demócrata ante sus aliados, en orden a la representación demócrata en el Ministerio para cuando sea oportuno, fué de iniciativa del Directorio General del Partido, cuyo Comité procedió luego de acuerdo con la representación parlamentaria.

PARTIDO RADICAL

Comuna de San Miguel.—De orden del presidente, se ha citado a reunión general para hoy Martes a las 9 1|2 P. M. en calle Rivas N.o 60.

Se nos pide encarecer la asistencia a los señores Díaz, Silva, Osorio, Cámus, Negrete, Briones y a todos los miembros del directorio.

PARTIDO DEMOCRATA

Centro Moisés González.— Se ha citado para el Miércoles 5 a las 8 1|2 P. M. a sesión de directorio, con el fin de designar varias comisiones.

Centro Radical 4.a Comuna.—Hoy a las 9 P. M. celebra sesión este Centro, en Bascuñán Guerrero 372, para ocuparse de la elección de tesorero.

Se nos pide advertir que no se han enviado citaciones personales.

Centro Social.—6.a Comuna.— Se ha citado a junta general para hoy a las 8 y media P. M. en Recoleta 1189. Se nos pide recomendar la asistencia a todas aquellas personas que asistieron a la reunión del 18 de Mayo, con el objeto de darle su aprobación a los Estatutos y firmar los registros del Centro.

PIORREA ALVEOLAR
LUIS LAGOS Z.
Dentista graduado en las Universidades de Chile y Pensilvania (E. U.)
Tratamiento moderno y eficaz de la Piorrea Alveolar (encías irritadas, supuración, dientes flojos). Moneda 1312.
14-F

ES INTERESANTE

CONOCER NUESTRO SURTIDO:

En artículos de vestir para HOMBRES, JOVENES y NIÑOS, contamos con una extensa variedad en clases de primer orden.
Nuestros precios no admiten competencia.

CALCETINES de algodón reforzado sin costura, en negro y color café, para hombres, el par.. $ 0.95

CALCETINES de algodón superior, en negro, colores lisos y rayados, para hombres, el par.. .. $ 1.50

CAMISETAS y calzoncillos de algodón especial, en blanco y color crudo, para hombres, la pieza a $ 3.95

BUFANDAS de lana excepcional surtido, para hombres, desde.. .. .. .. $ 5.50

CAMISAS blancas, con refuerzo, pechera a tablas, para hombres, a.. .. .. $ 5.95

CUELLO extra, para hombres, a... ... ... $ 0.75

CORBATAS de fina seda, en colores unidos, forma NELSON y COLMARIN, para hombres, a. .. .. $ 1.45

CORBATAS de seda fantasía, en lindos gustos de moda, a... ... ... $ 1.75

SOMBREROS "HONGOS", artículo inglés en fieltro castor de muy buena clase, modelos de moda, para hombres, a.. ... $ 12.90

SOMBREROS "CALAÑES" artículo inglés, en fieltro castor, en negro o color, para hombres, a.. .. $ 19.50

TRAJES completos, confeccionados en casimir de alta fantasía, corte elegante, para hombres, a $ 78.00

SOBRETODOS confeccionados en casimir fantasía, bonitos gustos, con medio forro, artículo de muy buen resultado, forma derecha, para hombres, desde.. .. .. .. $ 83.00

BOTINES cabritilla o box-calf negro, con botones o cordones; o de charol, caña previl o paño negro, para hombres, a.. $ 31.50

POLAINAS paño, con cuatro botones, en colores de moda, para hombres, a $ 8.50

CAMISA bramante blanco, buena calidad, para traje de blusa, para niños, desde.. .. .. $ 2.25

CAMISA franela blanca, buena calidad, para niños, desde. .. .. $ 2.95

CALZONCILLOS asargado blanco, para pantalón corto, todos tamaños, o en franela algodón fantasía, muy fuerte, para niños, desde.. .. .. .. $ 1.95

SUSPENSORES elástico y algodón, buena calidad, todos los tamaños, para niños, a... ... ... $ 1.45

CORBATAS fular blanco con pintas encarnadas, para niños, a. .. .. .. $ 1.95

DELANTALES brin de hilo crudo, modelo tablones, medidas 45|65, para niños, desde.. .. .. .. $ 3.50

BLUSA rusa confeccionada en cheviot negro, artículo de mucha duración, para niños de 2 a 12 años, primer talle, a.. $ 17.50

CAPA confeccionada en cheviot de lana negra, muy práctica y establecida para colegiales, para niños de 2 a 12 años, primera edad, desde.. .. .. .. $ 17.50

BOTAS cabritilla negra con cordones, para niños, desde.. .. .. $ 7.50

ZAPATILLAS lana, para niños, el par, a.. .. .. $ 6.90

GATH & CHAVES
LTD.

VIDA SOCIAL

En la Diplomacia.—

En el tren de la 1 P. M. de hoy parte a Viña del Mar el Ministro de Francia, señor Pierre Paul Delvincourt, acompañado de su esposa e hija.

Como lo hemos anunciado, el señor Delvincourt seguirá después a Valparaíso, en donde tomará el vapor Palena, para seguir viaje de regreso a su patria por la vía Panamá.

Club de Señoras.—

Desde hoy se reanudan las diversas clases que se dan en este Club, incluso las de piano y canto. Catedral 1161.

Beneficio en el Garden a favor de familias pobres.—

Un grupo de niñas de nuestro mundo social, comprendiendo la necesidad de ayudar a gentes desvalidas, se han organizado en comité para repartir alimentos, prendas de vestir, etc., el día siete del corriente mes.

Para el mejor éxito de esta simpática obra de beneficencia, el comité de niñas formado por las señoritas: Ema Dávila Cárson, Olga Grez Irarrázaval, Sara Vial Cotapos, María Gutiérrez Salas, Sara Vial Larraín, María Ruiz Tagle, Inés Astaburuaga, Victoria Larraín Morandé, Teresa Vial O., Berta Hübner, Clemencia Riesco, Ana Astaburuaga, Elena Gandarillas, Virginia Montes y Marta Grez, ha organizado un concierto literario-musical con un lucido programa para mañana Miércoles, a las 6 P. M. en el Teatro Garden.

Dado el fin que se persigue, acreedor a todo aplauso, y lo escogido del programa, no dudamos que nuestra sociedad sabrá corresponder a las actividades e iniciativas de este grupo de niñas, desarrolladas en bien de los pobres.

El Arzobispo de Santiago.—

Desde hace algunos días se encuentra delicado de salud, el respetable prelado, Monseñor J. Ignacio González Eyzaguirre, Arzobispo de Santiago.

Enfermos.—

Continúa enferma la señora Melania Gallardo de Lagarrigue.

De Europa.—

Regresó de Europa la señora Carolina Larraín de Valdés.

Matrimonio.—

El día 30 del mes pasado contrajeron matrimonio privadamente en Villa Alegre de Loncomilla don Carlos Mira B. con la señorita Lucrecia Bernal Benítez.

Fijaron su residencia en Blanco Encalada número 1855 de esta ciudad.

Nacimientos.—

Ha nacido Carmencita Toro Carvallo, hija de don Antonino Toro Ossandón y de la señora Emma Carvallo de Toro.

Los restos del señor J. Domingo Fuenzalida.—

Por la combinación transandina de hoy, llegarán a ésta, los restos mortales del señor don J. Domingo Fuenzalida, cuyo fallecimiento ocurrido últimamente en Buenos Aires, tanto pesar ha producido en nuestra sociedad.

El coronel don Alejandro Villalobos.—

A las 9 1|2 de la mañana de ayer el coronel de Ejército, don Alejandro Villalobos, sufrió un ataque cerebral.

Hasta las últimas horas de la noche su estado de salud continuaba bastante mal.

Lo atienden los doctores señores Dávila, Meza Olya y Braga.

Don Bernardino Garcés Grez.—

Ayer ha fallecido en esta ciudad víctima de una violenta afección pulmonar, el distinguido caballero con cuyo nombre encabezamos estas líneas.

Dedicado desde su juventud a los trabajos agrícolas había logrado formarse con ellos una envidiable situación. Sus condiciones de carácter le habían granjeado la estimación de todos los que le trataron, significando, con este motivo, su fallecimiento inesperado, un intenso pesar para el vasto círculo de sus relaciones y parientes.

El señor Garcés ocupaba una situación culminante en el seno del Partido Conservador.

Muere a una edad relativamente temprana y deja a su numerosa familia, sumida en la más honda consternación.

Don Manuel Veillon Borgoño.—

Ha fallecido en Talca el distinguido abogado y Notario de aquella ciudad, don Manuel Veillon Borgoño.

El señor Veillon se radicó muy joven en Talca, en donde contrajo matrimonio con una distinguida dama de aquella sociedad. Luego que recibió su título de abogado ejerció allí mismo su profesión, logrando constituir uno de los bufetes más reputados de aquel asiento de Corte.

Como abogado de Bancos, de Instituciones de Beneficencia, y en otros cargos de confianza, el señor Veillon supo distinguirse en forma muy particular. En los últimos años de su vida había obtenido el nombramiento de Notario de aquella ciudad, cargo en que le sorprendió la muerte.

La sociedad de Talca pierde en el señor Veillon a uno de sus miembros más caracterizados.

Funerales del general Maroto y los coroneles Charles y López del Alcázar.—

En el sepelio de los restos de estos valerosos militares de la Independencia, despidieron el duelo en la puerta de la Necrópolis como miembros de la familia de éstos los señores: don Víctor Maroto Eguiguren y don Ignacio Echeverría V. y los señores don Marco Antonio López Pando, don Daniel y Rigoberto López Ossa, don César y Neftalí López S., teniente del Ejército señor Gustavo López López, don Daniel López Peña y los cadetes militares señores López Larraín y por el señor Charles el Ministro inglés, Excmo. señor F. S. Stronge y miembros de la Colonia Británica.

Comida ofrecida por el Nuncio Apostólico.—

El Nuncio Apostólico ofrecerá el Viernes una comida al Presidente de la República.

Enfermo.—

Continúa de cuidado el señor don Carlos Campino Larraín. Lo atiende el doctor Castro Oliveira.

Cruz Roja de las Mujeres de Chile.—

Se cita a las alumnas del doctor Ostornol, a una reunión que tendrá lugar hoy Martes, 4 de Junio, a las 3 P. M., en la Federación de Obras Católicas.

Cursos prácticos de Agricultura para señoras y señoritas de nuestra sociedad.—

Como estaba anunciado, ayer se iniciaron los cursos prácticos de agricultura, dedicados especialmente para las señoras y señoritas de nuestra sociedad.

Estos cursos, que funcionan en la Quinta Normal desde hace tres años, con muy buen resultado, son tres: el de jardinería y floricultura, que funcionan los días Lunes, de 2 a 3 y media P. M.

A este curso asistieron ayer las siguientes personas: señoras Leticia Alfonso de Valdés, Elena de Aguirre, Hortensia Besoaín de Recart, Rosalía Bianchi de Yáñez, Mercedes de Fernández, Izaga de Ferrera, Amalia Rodríguez de Besa, Laura Rojas de Bañados, María Mercedes Rojas de Bañados, Flora Yáñez de Echeverría y las señoritas Mercedes Aguirre, Luz Fierro, Raquel Valdés y Dora Swinburn.

El curso de industria de las abejas y aves, se iniciará el Jueves próximo, de 2 a 3 1|2 P. M. A este curso se han inscrito las siguientes personas: señoras Celia Velasco de Claro, Mercedes de Fernández Bañados, Amalia Rodríguez de Besa, María de Meléndez, Laura Rojas de Bañados, María Mercedes de Bañados, Lucila L. de Pedrero, Cora Fehrman de Kruger y las señoritas Celia Claro Velasco y Josefina Meléndez.

El curso de arboricultura y horticultura funcionará desde el Viernes próximo, de 10 a 11 1|2 A. M.

Las personas que deseen inscribirse a estos cursos podrán hacerlo en la oficina del subdirector del Instituto Agrícola, Quinta Normal de Agricultura, de 9 a 11 de la mañana, y 2 a 4 de la tarde, hasta el Viernes próximo.

Cada curso consta de 12 lecciones prácticas y al final se visitan los principales jardines, criaderos de árboles e instalaciones avícolas y colmenares instalados en los alrededores de Santiago.

De Buenos Aires.—

Por la última combinación transandina han llegado a ésta, de regreso de Buenos Aires, las siguientes personas:

Señor Agustín Girardi y familia, señor L. Muhlberg y familia, señor Moisés Errázuriz y familia, señor Félix Cohen, señor Ricardo Cruz y familia, señor Mac Melck, señor Martín Castañeda y familia, señor José Menéndez y familia, señor Alejandro Pesolo y señor Ramón Costa y familia.

En honor del señor Darío Salas.—

La Sociedad Nacional de Profesores ofrecerá un banquete al señor Darío Salas, Inspector General de Instrucción Primaria.

La manifestación tendrá lugar el Sábado próximo, a las 8 P. M., en los salones de la Sociedad Unión Comercial.

Temporada Brulé.—

En el vapor "Infanta Isabel", que zarpó de Cádiz el Domingo 2 del actual, se embarcó con destino a Buenos Aires, la compañía dramática francesa que dirige André Brulé y que hará una temporada de doce funciones en el Municipal.

El abono a esa temporada, que promete ser brillante, quedará cerrado mañana y desde el 10 del presente se empezará el cange de los recibos por las tarjetas correspondientes.

La Empresa ruega a las personas que han reservado abono que pasen por el teatro a retirar los recibos, pues la mucha demanda de localidades así lo exige.

Por nuestra parte nos alegramos sinceramente del brillante éxito artístico y social que ha obtenido el abono a Brulé.

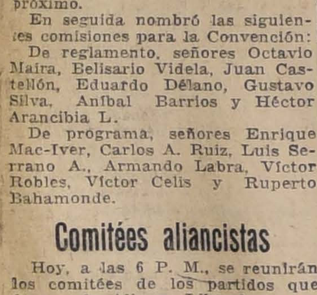

No es el cocinero

el que hace una buena comida. Depende del vino que se bebe. Una comida con

Vino Carmen

resulta un banquete.

Vino del día para ostras

GRAN VINO RHIN

Ordenes a sus agentes:
A. MELOSSI Y CIA.
Galería Alessandri 28. — Teléfono 64
4025-5-f

A. Chiriboga Navarro
DENTISTA
Estudios en Europa
CATEDRAL 1290
21-f

Crema del Harem

Clínica Dental
— DEL —
Dr. Valenzuela Basterrica
Cinco dentistas especialistas. Cirugía de la cara y enfermedades de origen dentario. Trabajos rápidos, 8 a 12 y 2 a 7 P. M.
HUERFANOS 1616. — TELEFONO 1642 7-F

Lo que queda por vender

EN LA POBLACION

Centro de Nuñoa

PROPIEDAD DEL
BANCO ALEMAN TRANSATLANTICO

SITUADA A LA ENTRADA DE LA GRAN AVENIDA ESQUINA DE IRARRAZAVAL

De los 144 sitios que forman esta población, ya se han vendido 118 y solo quedan 26 que son los números 1, 18, 22, 23, 24, 25, 26, 27, 28, 29, 30, 43, 44, 45, 46, 47, 48, 49, 52, 53, 54, 55, 58, 59, 63, y 64.

Los que quedan por vender son los más importantes y mejor situados, pues están a la entrada de la Gran Avenida Ñuñoa con frente a esta avenida, a la Avenida Irarrázaval y a la nueva y hermosa Avenida José Domingo Cañas. En ellos se dispone de dos líneas de carros eléctricos a Santiago y de todas las comodidades, de almacenas, colegios, templos, vecindario distinguido y populoso y de los servicios de luz eléctrica, policía, etc., etc.

Tal como los vendidos antes, en éstos se cobra sólo el 10 por ciento al contado y el pago se hace en tres años, dos de ellos sin interés. Los precios fluctúan entre 3 pesos 60 centavos y 12 pesos y medio el metro.

Los interesados pueden dirigirse a Raimundo Valenzuela, Palacios y Cía. encargados de la venta, que tienen sus oficinas en Santiago, Huérfanos 1235, letra G., y en Ñuñoa, Avenida Chile y España N.o 21, casi esquina de Irarrázaval y frente a la misma población, o entenderse directamente con el Banco, Bandera 250.

Los sitios se entregan libres de todo gravamen y con títulos saneados de 30 años.

Para entrar a la población hay que bajarse en el N.o 3078 de la Avenida Irarrázaval, esquina de Avenida Chile y España.

CONGRESO NACIONAL

CAMARA DE SENADORES

VERSION OFICIAL

Sesión 1.a ordinaria en 3 de Junio de 1918

Presidencia del señor Tocornal

Asistieron los señores Aldunate Solar, Alessandri don Arturo y don José Pedro, Barrios, Barros Errázuriz, Bruna, Bulnes, Claro Solar, Concha, Correa Ovalle, Charme, Echenique, Edwards, Escobar, Feliú, Freire, Gatica, González Julio, Lazcano, Lyon, Mac-Iver, Madrid, Ochagavía, Ovalle, Quezada, Reyes, Rivera, Torrealba, Urrejola, Valderrama, Varas, Yáñez y Zañartu.

Se aprobaron las actas de la sesión de apertura del Congreso Nacional celebrada el 1.o del presente mes, la de la sesión preparatoria del 15 de Mayo pasado y la de la sesión 75, extraordinaria, en 20 de Mayo último.

Se dió cuenta:

1.o De un mensaje del Presidente de la República en que pone término al período de sesiones extraordinarias.

2.o De un oficio del señor Ministro del Interior, en que comunica que S. E. el Presidente de la República concurrirá a la apertura del período de sesiones ordinarias.

3.o De dos oficios en que las comisiones primera y tercera de elecciones participan que han procedido a constituirse y elegido presidentes, respectivamente, a los señores Malaquías Concha y Armando Quezada.

4.o De dieciseis informes de las Comisiones Electorales, recaídos en los poderes presentados por:

Don Enrique Mac-Iver, por la provincia de Atacama;

Don Alfredo Escobar, por la de Coquimbo;

Don Luis Claro Solar, por la de Aconcagua;

Don Rafael Urrejola y don Guillermo Rivera, por la de Valparaíso;

Don Armando Quezada, don Joaquín Echenique, don Zenón Torrealba y don Régulo Valenzuela, por la provincia de Santiago;

Don Roberto Lyon, por la de Colchagua;

Don Fernando Lazcano, por la de Curicó;

Don Pedro Correa Ovalle y don Samuel González Julio, por la de Talca;

Don Alfredo Barros Errázuriz, por la de Linares;

Don Guillermo Edwards, por la de Ñuble;

Don Malaquías Concha, por la de Concepción;

Don Gonzalo Bulnes, por la de Malleco;

Don José María Valderrama, por la de Cautín;

Don Eliodoro Yáñez, por la de Valdivia; y

Don Rafael Ariztía, por la de Llanquihue.

4.o De un telegrama del presidente del Honorable Senado argentino, con que agradece el que se le dirigió, sobre congratulación por el aniversario de la emancipación política de la República Argentina.

Juramento

El señor TOCORNAL (Presidente).—Pueden pasar a prestar juramento los señores senadores que no lo hicieron en la sesión de las dos Cámaras reunidas.

Los señores Correa, Lazcano, Mac-Iver, Madrid, Rivera, Torrealba y Valderrama prestan el juramento de estilo, y quedan incorporados a la sala.

Elección de mesa directiva

El señor TOCORNAL (presidente).—En conformidad al reglamento se va a proceder a la elección de Mesa Directiva del Senado.

Efectuada la votación entre treinta y cuatro votantes, siendo dieciocho la mayoría absoluta, dió el siguiente resultado:

Para presidente

Por el señor Tocornal.	23	votos
Por el señor Reyes. . .	1	"
En blanco.	10	"
Total	34	votos

Para vice-presidente:

Por el señor Barrios..	23	votos
Por el señor González Julio.	1	"
En blanco.	10	"
Total.	34	votos

El señor TOCORNAL (presidente).—En consecuencia, queda elegido vice-presidente, el señor Barrios y presidente el que habla.

El señor vice-presidente puede pasar a ocupar su puesto.

El señor Barrios pasa a ocupar su puesto.

Juramento

El señor ZAÑARTU. — Por haber llegado tarde no he alcanzado a prestar juramento junto con los demás señores senadores que acaban de hacerlo, y a fin de quedar desde luego incorporado a la sala, me permito rogar al señor presidente se sirva tomarme juramento.

El señor TOCORNAL (presidente).—Tiene razón el honorable senador.

Puede pasar su señoría a prestar juramento.

El señor Zañartu presta el juramento de estilo y queda incorporado a la Cámara.

El señor TOCORNAL (presidente).—Corresponde elegir a los consejeros de Estado que debe designar el Senado.

Practicada la votación entre treinta y cinco votantes, siendo dieciocho la mayoría absoluta, se obtuvo el siguiente resultado:

Por el señor Lazcano..	31	votos
Por el señor Guarello..	24	"
Por el señor Yáñez. . .	22	"
Por el señor Valdés Valdés.	4	"
Por el señor Charme..	1	"
Por el señor Alessandri (don José Pedro)...	1	"
En blanco.	3	"

El señor TOCORNAL (presidente).—En consecuencia, quedan elegidos consejeros de Estado, en representación del Senado los honorables senadores señores Lazcano, Yáñez y el señor Guarello.

Elecciones no reclamadas

El señor TOCORNAL (presidente).—Corresponde al Senado pronunciarse sobre los informes presentados por las diversas comisiones, respecto de los poderes que no han sido objetados.

Se pusieron sucesivamente en discusión y, sin debate, se dieron tácitamente por aprobados los siguientes proyectos de acuerdo presentados por las comisiones respectivas:

"Artículo único. — Apruébase la elección del ciudadano don Enrique Mac-Iver, como senador por la provincia de Atacama, en el período constitucional de 1918 a 1924".

"Artículo único. — Apruébase la elección del ciudadano don Alfredo Escobar, como senador por la provincia de Coquimbo, en el período constitucional de 1918 a 1924".

"Artículo único. — Apruébase la elección del ciudadano don Luis Claro Solar, como senador por la provincia de Aconcagua, en el período constitucional de 1918 a 1924".

"Artículo único. — Apruébanse las elecciones de los ciudadanos don Rafael Urrejola y don Guillermo Rivera, como senadores por la provincia de Valparaíso, en el período constitucional de 1918 a 1924".

"Artículo único. — Apruébanse las elecciones de los ciudadanos don Armando Quezada, don Joaquín Echenique, don Zenón Torrealba y don Régulo Valenzuela como senadores por la provincia de Santiago en el período constitucional de 1918 a 1924".

"Artículo único. — Se aprueba la elección del señor Roberto Lyon como senador por la provincia de Colchagua en el período constitucional de 1918 a 1924".

"Artículo único. — Se aprueba la elección del señor Pedro Correa Ovalle como senador por la provincia de Talca en el período constitucional de 1918 a 1924".

"Artículo único. — Se aprueba la elección del señor Samuel González J. como senador por la provincia de Talca en el período constitucional de 1918 a 1924".

"Artículo único. — Se aprueba la elección del señor Alfredo Barros Errázuriz como senador por la provincia de Linares en el período constitucional de 1918 a 1924".

"Artículo único — Apruébase la elección del señor Guillermo Edwards como senador por la provincia del Ñuble en el período constitucional de 1918 a 1924".

"Artículo único. — Apruébase la elección del señor Malaquías Concha como senador por la provincia de Concepción en el período constitucional de 1918 a 1924".

"Artículo único. — Deséchase la reclamación de nulidad interpuesta por don José Durán sobre la elección de senador verificada en la comuna de Antuco, y se aprueba la elección del señor Fernando Freire como senador por la provincia de Bío-Bío, en el período constitucional de 1918 a 1924".

"Artículo primero. — Se desecha la reclamación interpuesta por el ciudadano Rosamel Calzadilla en contra de la elección practicada en el departamento de Cañete".

"Artículo segundo. — Se aprueba la elección del señor don Aníbal Barrios como senador por la provincia de Arauco en el período constitucional de 1918 a 1924".

"Artículo único. — Deséchase la reclamación de nulidad verificada en la provincia de Malleco interpuesta por don Cirilo Muñoz Fuentealba, y se aprueba la elección del señor don Gonzalo Bulnes, como senador por la provincia de Malleco en el período constitucional de 1918 a 1924".

"Artículo único. — Se aprueba la elección del señor don José María Valderrama como senador por la provincia de Cautín en el período constitucional de 1918 a 1924".

"Artículo único. — Se aprueba la elección del señor don Eliodoro Yáñez como senador por la provincia de Valdivia en el período constitucional de 1918 a 1924".

"Artículo único. — Se aprueba la elección del señor don Rafael Ariztía como senador por la provincia de Llanquihue en el período constitucional de 1918 a 1924".

Elección de Curicó

El señor TOCORNAL (Presidente). — Como no hay otros informes y, en consecuencia, el Honorable Senado no tendría otros asuntos de qué ocuparse, se levantaría la sesión.

El señor BULNES. — Falta pronunciarse sobre la elección de Curicó, señor presidente.

El señor BARROS ERRAZURIZ. — La Mesa podría redactar un proyecto de acuerdo sobre esta elección que podría someterse al Senado.

El señor TOCORNAL (presidente). — Acogiendo la idea expuesta por el honorable senador por Linares, la Mesa propone aprobar la elección de Curicó, que designó senador por aquella provincia al señor Fernando Lazcano.

Si no hubiera inconveniente, se daría por aprobada.

Aprobada.

Incidente reglamentario

El señor ALDUNATE. — El señor presidente ha dicho que no hay otros asuntos de qué tratar, por cuanto las otras comisiones no han remitido aún sus respectivos informes.

El reglamento dispone que desde el 2 de Junio para adelante habrá sesiones diarias de dos a seis de la tarde para la calificación de las elecciones de los miembros del Senado.

Las comisiones tienen un plazo fatal para emitir sus informes, que llega hasta la primera sesión ordinaria que se celebra el 2 de Junio, día en que el Senado debe entrar a calificar las elecciones de sus miembros.

Yo no dudo que las comisiones no han cumplido con esta principal deber por alguna causa justificada; creo, como todos los señores senadores, que han tenido la mejor voluntad para cumplir lo que dispone el Reglamento del Senado, y, si no lo han hecho, ha sido por alguna causa independiente de su volutad.

En consecuencia, estoy dispuesto a otorgar a las comisiones un plazo prudencial para que presenten su informe. Y hablo en singular, porque sin la unanimidad del Senado, no se puede dejar de entrar a la calificación de la elección de sus miembros.

El informe de comisión no es obligatorio, porque, de otra manera, resultaría que el Senado dependería de las comisiones y no las comisiones del Senado. Si el Reglamento ha impuesto a las comisiones la obligación de presentar su informe el día 2 de Junio, es porque la Constitución ha impuesto al Senado el deber de conocer de la calificación de las elecciones de sus miembros, desde esa fecha haya o no informe de Comisión.

Repito que una interpretación distinta, sería dejar al Senado a merced del informe de las Comisiones.

Comprendo que esta cuestión talvez no tiene importancia práctica, pero es necesario dejar sentado en el Senado buenos precedentes y evitar así que más tarde una Comisión pudiera privar al Senado de cumplir uno de los primordiales deberes que le impone la Constitución, no presentando su informe.

En consecuencia, propongo que el Honorable Senado, por unanimidad, como una deferencia a las comisiones, suspenda el conocimiento de la calificación de las elecciones en las provincias que todavía no hemos tratado, hasta la sesión del Jueves próximo, debiendo hacerlo en dicho día, haya o no informe de comisión.

El señor TOCORNAL (presidente). — Entiendo que ninguno de los miembros de las comisiones han tenido el propósito de no dar cumplimiento al Reglamento.

Su señoría recordará, por otra parte, que en ocasiones análogas, casi nunca se han presentado los informes de comisión, con respecto a la calificación de elecciones, en el día fijado por el Reglamento.

No obstante mi deber es poner en discusión la indicación formulada por su señoría.

El señor ALDUNATE. — Me felicito de que la Mesa interprete el Reglamento en la forma que acaba de interpretarlo; de manera que no habría sino que buscar la unanimidad del Senado para suspender la calificación de las elecciones hasta el día que he indicado, haya o no informe de comisiones.

Mantengo, por tanto, mi indicación.

El señor TOCORNAL (presidente). — En discusión la indicación formulada por el honorable senador por O'Higgins.

El señor MAC-IVER. — ¿No sería mejor dejar las cosas como están, sin una votación especial de la Cámara?

Es incuestionable que las comisiones han debido presentar su informe para esta sesión. Lo que el Reglamento quiere es que desde esta primera sesión, la Cámara se ocupe exclusivamente, en sesiones de 2 a 6 de la tarde, en la calificación de las elecciones y en el conocimiento de las reclamaciones de nulidad que hayan sido presentadas. Persiguiendo este objeto, se nombran las comisiones que deben informar sobre estas materias, con más de 15 días de anterioridad para que puedan así terminar su trabajo antes de la fecha en que el Senado debe entrar a ocuparse de la calificación de las elecciones de sus miembros. Pero el hecho es que muchas veces no se ha cumplido, talvez, casi seguramente por causas justificadas, con esta prescripción reglamentaria, y ha ocurrido que el Senado, en lugar de ocuparse en la calificación de elecciones, ha tenido que suspender o levantar sus sesiones porque no ha habido informe de las comisiones. Es este el precedente que existe entre nosotros.

Ahora bien, se nos propone en este momento que no hagamos lo que hemos hecho en otras ocasiones, sino que posterguemos, por medio de un voto, el conocimiento de este asunto hasta el Jueves próximo. Y mientras tanto ¿qué haremos? ¿Celebraremos sesiones extraordinarias? En mi concepto el Reglamento no quiere, salvo que haya razones muy justificadas, que se celebren, fuera de las sesiones ordinarias de dos a seis de la tarde, otras sesiones para asuntos distintos de la calificación de elecciones. El Reglamento no autoriza que se reuna el Senado en estas horas, sino con el objeto de tratar de la calificación de elecciones. De manera que la indicación del señor senador por O'Higgins sería para aplazar las reuniones del Senado hasta el Jueves próximo...

El señor ALDUNATE. — No puede ser de otra manera pero, su señoría, tiene razón, no se puede durante estas sesiones tratar de otro asunto.

El señor MAC-IVER. — ¿Y con qué objeto vamos a tomar un acuerdo sobre esta materia y no nos atenemos a los precedentes?

Si hay informe mañana o pasado, ¿por qué no habríamos de sesionar hasta el Jueves próximo? ¿Por qué no sesionaríamos en el momento en que debiéramos sesionar?

Yo debo decir francamente que a estas resoluciones tomadas por medio de un voto suelo tenerles un poco de miedo.

Si la discusión de las elecciones en estos momentos va a ser tranquila, y, por lo tanto, pueden ser sin consecuencias las indicaciones que se proponen, ¿quién nos responde en el día de mañana no sea lo mismo, y que en el ardor de la discusión este aplazamiento, que ahora se pide por unanimidad, no pueda acordarse por simple mayoría, y que no se encontrarán razones, y razones muy abundantes, para sostener que el reglamento no dice lo que expresa, sino algo muy distinto, y que se basan precisamente en el precedente que ahora se propone sentar?

Yo tengo miedo a esto, y por eso preferiría el procedimiento que parece se inclinaba a tomar el señor presidente: levantar lisa y llanamente la sesión.

El señor YAÑEZ. — Como miembro de una de las comisiones informantes, me creo obligado a decir dos palabras en este incidente, que ha promovido el señor senador por O'Higgins.

Creo, como el honorable senador por Atacama, que no hay motivo para una fiscalización tan severa como la que quiere establecer el honorable senador por O'Higgins, sobre la labor de las comisiones. Se justificaría una indicación de esta naturaleza, si se vislumbrara el propósito de parte de alguna de las comisiones de retardar su trabajo.

El señor ALDUNATE. — He manifestado que no tengo nada que decir al respecto, señor senador.

El señor YAÑEZ. — Por eso es que considero que la indicación de su señoría está un poco fuera de lugar, pues tiene cierto carácter de apremio injustificado, que no se amolda bien con el trabajo que están haciendo las comisiones.

En la segunda comisión, por ejemplo, se trabajó con empeño; pero las personas interesadas en algunas elecciones han pedido ser oídas antes de que se pronuncie un fallo, y ha sido preciso darles audiencia; han alegado ya sobre sus derechos y, hablando en términos de tribunales, puede decirse que las resoluciones están en acuerdo. Hoy debe reunirse la comisión para oir a uno de los candidatos interesados en la senaturía de Concepción, que no ha sido aprobada.

Aparte de esto, en lo relativo a la elección de Maule se han estado pidiendo antecedentes a solicitud de los interesados, y han tardado, naturalmente, en llegar. No son antecedentes tan sencillos, pues se trata de informaciones numerosas que es necesario estudiar, y que deben ser estudiadas por cada uno de los miembros de la comisión y aún por los candidatos interesados.

En esta situación, cuando la comisión está trabajando, cuando se está reuniendo, cuando sus miembros están citados para hoy, ¿es justificable que el señor senador por O'Higgins nos lance esta especie de anatema, diciendo: "Si la comisión no despacha su informe antes del Jueves vamos a proceder sin oirla"? Me parece esta una fiscalización demasiado severa y en parte injustificada.

El señor ALDUNATE. — Yo veo que se ha dado a la indicación que he tenido el honor de formular, un alcance completamente distinto del que tiene.

Esta indicación no viene a romper precedentes, como decía el señor senador por Atacama. Cuando en ocasiones anteriores no se ha presentado al Senado un informe de una comisión, la Cámara ha esperado ese informe porque tenía interés en conocerlo, y no ha celebrado sesión, o ha postergado hasta otro día, determinado o no, el tratamiento del asunto, pero en todos estos casos se ha procedido por unanimidad, en ningún caso se ha procedido contra la voluntad de un miembro del Senado.

Si un senador pide el cumplimiento del Reglamento, éste debe cumplirse. Esta es una noción elemental de derecho público, es elemental en materia de precedentes del Senado y de cumplimiento del Reglamento. Yo no he hecho otra cosa que recordar la disposición reglamentaria y pedir que se cumpla. En mi derecho estaría pidiendo que hoy entráramos a tratar de las elecciones reclamadas; pero por no usar de este rigorismo, en obsequio de las comisiones y por deferencia a ellas, no por apremiarlas, he dicho que se les dé un plazo para que evacuen su informe.

Al fijar este plazo hasta el Jueves próximo, he tenido presente que la comisión que estudia la elección de Maule tiene casi concluído el trabajo, que el asunto está en acuerdo, como dice el señor senador por Valdivia; de manera que no será muy difícil para la comisión despachar su informe antes del Jueves.

En resumen, si no se acepta mi indicación, tendrá que cumplirse el reglamento, porque yo exijo que se cumpla, y de esta manera tendríamos que tratar de las elecciones reclamadas sin tener los informes de las comisiones, o infringir el reglamento.

El señor MAC-IVER.— El señor senador de O'Higgins nos va a colocar en una situación grave; vamos a tener que entrar a conocer de reclamos de elecciones cuyos antecedentes no han llegado a la Mesa del Senado.

El señor ALDUNATE.— Yo pido solamente el cumplimiento del reglamento.

El señor MAC-IVER. — A mí me parece que estas cosas deben tratarse buenamente.

El señor ALDUNATE.— El Senado resolverá.

Si algún señor senador cree que el plazo que he insinuado a las comisiones para que nos presente sus informes, es estrecho, se puede fijar otro más largo, porque el objeto de mi indicación no es molestar ni apremiar a las comisiones, sino únicamente poner las cosas en su lugar. Yo aceptaré que se den a las comisiones el plazo que juzgue conveniente el Senado, a pesar de que dentro de mi derecho está el exigir que hoy mismo se trate de la calificación de las elecciones reclamadas.

El señor MAC-IVER.— Pero en esta cuestión entra un elemento que ha olvidado el señor senador de O'Higgins. Por ejemplo, yo creo que ni por unanimidad puede el Senado acordar no tratar en esta sesión de las elecciones reclamadas o suspender sus sesiones, porque se trata de una reglamentación de carácter y de orden público, sobre la cual no se puede pasar ni por unanimidad, ni sin unanimidad.

De modo que considero inútil esta votación, o mejor dicho, la considero perjudicial y estremadamente peligrosa. Por esta razón decía al H. Senado que yo me atengo a la costumbre que hemos tenido anteriormente, a los precedentes, esto es, que el señor presidente diga: Se levanta la sesión, porque no hay sobre la mesa del Senado otro informe sobre el cual pronunciarnos.

Si el señor senador de O'Higgins mira con calma y tranquilidad este asunto, estoy cierto de que llegaremos a entendernos y evitaremos el incomodarnos.

El señor TOCORNAL (presidente).—Considero que los deseos manifestados por el honorable senador por O'Higgins serán atendidos debidamente por los miembros de las comisiones. Y como probablemente, como lo decía muy bien el honorable senador por Atacama, dentro de este plazo fijado por S.S. haya algún informe de que pueda ocuparse el H. Senado, me permitiría rogar a S. S.— estando de acuerdo con S. S. en la letra y el espíritu del Reglamento—que postergara su indicación para otra sesión, dando lugar a la Comisión para que dentro de un plazo prudencial presente el informe correspondiente.

Por otra parte, su señoría ha oído las razones manifestadas por el honorable senador por Valdivia, de que se han tenido que pedir numerosos antecedentes, a petición de los mismos interesados, para poder informar en algunas elecciones. Y esta razón es muy justificada, de parte de la Comisión, para que no haya podido despachar su informe en el plazo fijado por el Reglamento.

Creo que el procedimiento que indico uniformaría todas las opiniones.

El señor ALDUNATE.— El señor presidente se dirige al que habla en un tono distinto del honorable senador por Atacama. El señor presidente del Senado reconoce que, con arreglo al Reglamento, tenemos que entrar a tratar esta materia con o sin informe de Comisión; reconoce el derecho del senador que habla para pedir que esta situación reglamentaria se cumpla y me pide que postergue mi indicación, en la esperanza de que las comisiones presentarán su informe oportunamente.

Yo accedo a la petición del señor presidente para postergar mi indicación para el momento que crea oportuno.

El señor TOCORNAL (presidente).— Agradezco la benevolencia del señor senador.

El señor EDWARDS.— Desearía saber de los señores miembros de la Comisión si habrá algún informe de que pueda ocuparse el Senado para la sesión de mañana o pasado mañana. Porque en caso que no haya informe, talvez convendría suspender las sesiones de mañana y pasado mañana.

El señor TOCORNAL (presidente).— La costumbre en conformidad al Reglamento, es que el Senado se reuna todos los días, y si el Senado desea ocuparse de asuntos ajenos a la calificación de elecciones, debe fijar sesiones extraordinarias con ese objeto. En consecuencia, el Senado debe reunirse diariamente de dos a seis de la tarde.

Se levanta la sesión.

—(Se levantó la sesión).

CAMARA DE DIPUTADOS

Presidencia del señor Rosselot

Se abrió la sesión a las 2 P. M.

Se leyeron y fueron aprobadas las actas de las dos últimas sesiones extraordinarias y de la sesión preparatoria de 15 de Mayo último.

Cuenta

Se dió cuenta de una moción del señor Arancibia Laso, en que autoriza al Presidente de la República para contribuir con la suma de cinco mil pesos a la erogación pública destinada a premiar a los vencedores de la Marathon.

—De dos mociones del señor Ramírez Frías, en una de las cuales deroga la incompatibilidad que existe entre las funciones judiciales y el cargo de profesor universitario; y la otra, que concede a don Valentín Letelier el derecho a jubilar con sueldo íntegro de Fiscal de la Corte Suprema y profesor de Derecho Administrativo.

—De un telegrama de la Cámara de Diputados argentina, en contestación al que se le envió con ocasión del aniversario de aquella República.

Vencedores de la Carrera de Marathon

El señor ARANCIBIA LASO.— Pide que se de lectura a la moción que ha presentado, en beneficio de los vencedores de la Carrera de Marathon en Buenos Aires.

El señor GUMUCIO.—Se opone.

El señor ARANCIBIA LASO.— Dejando constancia que es su derecho hacer leer un documento, pide a lo menos que se publique.

—Se acordó publicar la moción.

Juramento

El señor ROSSELOT (Presidente).—Los señores diputados que no han prestado el juramento de estilo, pueden pasar a prestarlo.

—Los señores diputados prestan el juramento de estilo.

El señor PINTO DURAN.— Yo no he jurado señor Presidente, y ruego a la Cámara que me permita decir dos palabras para explicar mi actitud.

El señor SILVA CORTES.—Mientras el honorable diputado no cumpla con el trámite reglamentario, legal y constitucional, que importa el juramento, no creo que la Cámara pueda prestar su asentimiento para que hable.

El señor PINTO DURAN.—Llama la atención de la Cámara hacia la situación en que me coloca la intransigencia del señor Silva Cortés. Por lo demás, creo tener derecho a hablar con el simple acuerdo de la mayoría de la Cámara.

Voy a formular una petición previa al juramento.

El señor SILVA CORTES.— No tiene derecho.

El señor GUMUCIO.—Me opongo a que hable.

El señor PERAGALLO.— Su Señoría quiere colocarse en la situación de un diputado privilegiado.

El señor ROSSELOT (Presidente).—Sólo puedo conceder la palabra al honorable diputado por Antofagasta con la unanimidad de la Cámara y no la hay.

El señor ROBLES.—Quiero decir dos palabras en esta cuestión, ya que no hay asentimiento para oir al señor Pinto Durán; y al hacerlo, sea mi primera palabra de profundo respeto a las convicciones religiosas de los señores diputados que se oponen a que se tome una resolución especial acerca de la forma de prestar el juramento, o a la promesa de guardar la Constitución y las leyes.

Pertenezco a un hogar profundamente católico; y si traigo este recuerdo de familia a la Cámara es para hacer ver cuánto es el respeto que me merecen las convicciones de todos los señores diputados.

Estoy seguro que los señores diputados no querrán colocar al señor diputado por Antofagasta en una situación difícil, y comprenderán que hay mayor respeto y mayor acatamiento a las ideas de Sus Señorías en un diputado que antes de prestar un juramento contrario a sus sentimientos e ideas, prefiere no jurar.

Trayendo a este debate, el recuerdo de lo que pasa en países más lejanos, cita lo ocurrido en Inglaterra, donde hasta el año 30 no podían ser diputados los católicos porque el juramento en el Parlamento contenía conceptos que ellos no aceptaban, y fué necesario modificarlo para que pudieran llegar a él. En 1880 se presenta en aquel mismo Parlamento, el caso de un representante del pueblo que no quería jurar por no tener creencia religiosa alguna. La Cámara de los Comunes, adoptó una resolución especial; pero como existía una ley que exigía el juramento en una forma determinada, la Cámara de los Lores, hasta donde llegó el juicio respectivo, exigió el juramento en la forma establecida, pero reconociendo la necesidad de reformar la ley.

Más tarde se estableció que, a falta de convicciones religiosas se prestara el juramento en forma de una simple promesa de honor de servir los intereses del Estado.

Lo mejor, por eso, a su juicio, es no hacer cuestión de estas cosas, no exigir el juramento por Dios, sino el simple juramento, no obligar a algunas diputados a jurar sobre un libro que para unos tiene una importancia divina y para otros sólo un interés histórico.

Este incidente no tiene mayor transcendencia y llama a los señores diputados al terreno de la conciliación para que se permita fundar su juramento al señor Pinto Durán y para que no se le obligue sin otra explicación a jurar sobre un libro en cuya veracidad no cree.

El señor SILVA CORTES.— Al oponerse a que hable el señor Pinto Durán no ha pretendido limitar el derecho que todos tienen de atacar instituciones determinadas, sino impedir que se pase sobre un trámite establecido, y teniendo en cuenta que el juramento tiene en el fondo una idea y un significado para todos.

El señor PINTO DURAN.— No acepta la oposición que se le hace para que use de la palabra, mucho menos cuando cree tener derecho a hablar. Habría podido hablar sobre la elección de Presidente, con mayor razón puede hacerlo sobre el juramento.

El señor RUIZ.—Los diputados radicales han prestado su juramento como un acto de deferencia y respeto a los diputados del frente, pero haciendo votos porque el Reglamento se reforme más en armonía con la libertad de conciencia. Apela a la benevolencia de los diputados conservadores para que en correspondencia a esa deferencia permitan al señor Pinto Durán que funde en breves palabras el juramento que hará por su parte.

El señor PERAGALLO.— Siente oponerse a que hable el señor Pinto Durán. Estima sagrada la conciencia de todos los hombres y en este momento más que todo le preocupa la conciencia del señor diputado por Antofagasta; pero recuerda que el juramento importa algo más que el acto mismo: es la reciprocidad en el respeto a las ideas de todos; es el carácter solemne de la ceremonia.

El señor PINTO DURAN.—Es curiosa mi situación... Todos me impugnan y me atan las manos para defenderme! (Grandes aplausos)

El señor PERAGALLO. — Recuerda casos de otros radicales o miembros de partidos extremos liberales, que se negaron a jurar y que al fin cedieron a la presión de sus propios partidarios, o cuya actitud fué estimada, como dice el señor Valdés Valdés, en su libro, más que como una negativa al juramento, como una protesta a este acto.

El señor GALLARDO NIETO.— Yo declaro, lo que presumo no es un misterio para nadie, que mi voluntad, mi conciencia íntima, en el acto que acaba de verificarse, no ha tenido, como lo dijo muy bien el honorable diputado señor Ruiz, otro alcance que el de contribuir por mi parte al deseo de que prevalezca en el curso de las labores de este período, el mejor propósito de cordialidad, tolerancia y benevolencia mutua.

Para mí, la terminología del juramento es una cuestión que me merece respeto nada más que por la circunstancia de ser ella profundamente respetable para los distinguidos colegas que se sientan en otros bancos de esta Cámara.

De modo que, dejando testimonio de que por mi parte, no ha habido otro propósito que el de contribuir como otros miembros del Partido Radical, al deseo de que haya cordialidad en esta Cámara, agrego que, en mi sentir, esta fórmula del juramento es verdaderamente deplorable y contraria a todos los principios de progreso que hemos alcanzado, algo que pone trabas a un colega que, enviado a esta Cámara por el voto popular, pretende ejercitar sus derechos y usar de la palabra en la forma que, con arreglo a su conciencia, cree conveniente.

No debemos olvidar que esta fórmula del juramento, tal como aparece su redacción reglamentaria, es un atropello a la Constitución Política del Estado.

No ha habido jamás derecho en ninguna legislatura para colocar en el reglamento cláusulas y frases que deliberadamente nuestra Carta Fundamental quiso omitir, respecto de los congresales; de manera que invocar estas disposiciones reglamentarias es invocar el desconocimiento de la Constitución y de la libertad de conciencia.

Declaro francamente que si mis colegas me preguntan si he jurado lo que sus señorías han jurado, contesto que no he hecho ni querido hacer otra cosa que cumplir con un acto de cortesía social hacia los honorables diputados que no participan de nuestras opiniones.

El señor GUMUCIO. — Después de las declaraciones del señor Gallardo y otros diputados radicales en el sentido de que el juramento es un acto de simple cortesía social, quiere declarar que los conservadores estiman que el juramento es una invocación a Dios, (se pone de pié); al invocar el santo nombre de Dios en el momento de asumir sus funciones lo hacen para rendirle homenaje en nombre de la Nación toda y en el carácter oficial de representantes de la soberanía nacional.

El señor PINTO DURAN. — Aceptaré la imposición; voy a jurar.

—Después de haberle leído el señor presidente la fórmula reglamentaria, el señor Pinto Durán dice:

Sí juro; pero quede constancia que lo hago impelido por la fuerza. . .

—Varios señores diputados conservadores ahogan la voz del señor Pinto Durán, con protestas de carácter violento.

En las galerías se producen diversas manifestaciones.

Varias voces vivan al señor Pinto Durán.

El señor PINTO DURAN. —Lo hago para defender la libertad de conciencia; como defendería la vuestra propia si el caso llegara.

(Grandes aplausos).

Elección de Mesa

Para presidente:

	Votos
Por el señor Rosselot. . . .	64
Por el señor Barrenechea. . .	1
En blanco.	29

Para primer vice-presidente:

	Votos
Por el señor Bermúdez. . .	61
Por el señor Jaramillo. . . .	1
Por el señor Robles.	1
En blanco.	31

Para segundo vice-presidente:

	Votos
Por el señor Cárdenas. . . .	61
Por el señor Gutiérrez. . . .	1
En blanco.	32

El señor ROSSELOT (presidente). — Quedan elegidos primer y segundo vice-presidentes, de la Cámara, los señores Bermúdez y Cárdenas, y presidente el que habla.

Pueden los honorables diputados señores Bermúdez y Cárdenas pasar a ocupar sus asientos.

—Los señores Bermúdez y Cárdenas pasan a ocupar sus asientos en medio de estruendosos aplausos.

Elección de Consejeros de Estado

El señor ROSSELOT (presidente). — Corresponde proceder a la elección de Consejeros de Estado.

—Verificado el escrutinio, entre 91 votantes, siendo 46 la mayoría absoluta, dió el siguiente resultado:

	Votos
Por el señor Rivas Vicuña. .	65
Por el señor Juan Castellón.	62
Por el señor Octavio Maira. . .	64
Por el señor Eliodoro Yáñez	1
En blanco.	31

El señor ROSSELOT (presidente). — Quedan, en consecuencia, elegidos Consejeros de Estado por la Cámara de Diputados, los señores Rivas Vicuña, Castellón y Maira.

Elecciones no objetadas

—Se puso en discusión y fué aprobado el informe de la 5.a Comisión de Elecciones sobre los poderes no objetados, y sin debate fué aprobado el proyecto de acuerdo con que termina y que propone la aprobación definitiva de los poderes de los diputados señores Barrenechea y O'Ryan, desechándose las reclamaciones interpuestas.

Elecciones de Liguа y Petorca

—A petición del señor Rodríguez don Aníbal se acordó dejar pendiente hasta mañana esta elección, a fin de dar tiempo para que la estudien los señores diputados y se imprima el informe.

—Se acordó igualmente levantar la sesión.

—Se levantó la sesión.

Remedio -: para :- **SABAÑONES**

"Ahimoyake Gusuri" del Dr. A. N. Hayashi

Experimentado 80% de sanos — Se vende únicamente

BOTICA BRISTOL: Ahumada 323, Casilla 1538 -:- FARMACIA BLANCO, Ahumada 142 -:- FARMACIA LA HUMANITARIA, Ahumada 268 -:- BOTICA PORTAL MAC-CLURE, Merced esq. Plaza de Armas.

2923-4-f

LA COLECTA

DE LA SOCIEDAD

Protectora de la Infancia

destinada a dar hogar a más de setecientos niños tendrá lugar el

Miércoles 5

La Sociedad invoca la caridad pública y se ruega a los dueños de casa dejen sus limosnas para que sean recogidas por las comisiones con la mayor rapidez posible.

Empleado practico en Fiambrería

Necesitamos

Gath & Chaves

3986-4-f

CINEMA CONCIERTO ALHAMBRA Espléndida orquesta dirigida por el maestro Torrens

HOY - En Especial y Nocturna - HOY - REPRISE SOLICITADISIMA! EXITO SIN PRECEDENTES!

El gran Galeoto o Lenguas Perniciosas

La más grande obra del Teatro Español debida al ilustre escritor don José Echegaray. Intérpretes: GRACE VALENTINE, PAUL CAPELLANI y JAMES MORRISON.

MAÑANA, Tarde y Noche. — Estreno FOX:

VICISITUDES DEL AMOR

Grandioso foto-drama interpretado por la linda actriz americana ORMI HAWLEY. Novela de la vida cotidiana que demuestra el afán de pretensiones y caprichos de toda sociedad que comienza, cual es de hacer emparentar a sus miembros con gente desconocida y sin fortuna que sólo pueden ostentar un título.

TEATRO VICTORIA: A las 6.15: NOVELA DE LA DONCELLA. - A las 9½: Estreno Pathé: LUZ QUE SE EXTINGUE

INSERCION

UNA TARDE EN EL TEATRO

Impresiones que jamás se olvidarán

Hace algunos días que tuvo lugar el concierto Grazzioli-Pellizzari, y tengo vivo el recuerdo de esos momentos; esas dos horas se pasaron rápidas, dejándome una grata impresión, para no olvidarlas fácilmente.

Hay que celebrar la feliz idea de la señora Grazzioli y señorita Pellizzari. A ellas se debe la organización del hermoso concierto; reunión social que va siendo de las más sobresalientes, entre las que se han presentado en este invierno.

El entusiasmo que se notaba para asistir a este concierto, vino a revelarse en la tarde del día 28.

A las seis, la concurrencia ocupaba la sala de nuestro primer teatro, presentando en pocos momentos, el aspecto más grandioso. A la hora indicada, la orquesta ejecutó un escogido trozo de música, con bastante corrección, mereciendo repetidos aplausos.

Siguió el público ansioso por oir a las distinguidas artistas; pasa un minuto, dos, y aparece la señorita Pellizzari, siempre atrayente, distinguida.

Pudimos oir la gran aria de Beetheven, cantada con voz lindísima; la señorita Pellizzari, tiene una buena voz y una acción perfecta; demostrándonos saber cantar, al mismo tiempo que a su voz suave, le imprime toda el alma que posee.

Luego viene el comentario agradable que cada uno hace con su vecino, y estábamos en ésto, cuando se siente un murmullo general y las miradas se dirigen hacia el proscenio... es que ha aparecido la señora Grazzioli; este murmullo es apagado por el aplauso unánime, por la demostración más clara del entusiasmo.

¿Quién no ha oído hablar de la señora Grazzioli? ¿Quién al conocerla no se siente atraído por la mujer fina, de ojos expresivos y de mirada inteligente?

Creo no equivocarme si digo que la concurrencia siguió momento a momento las impresiones que la señora Grazzioli supo comunicarnos con su arpa. Posee este regio instrumento con gran maestría, sus notas son claras y seguras, sus movimientos le son naturales y elegantes; formando un conjunto admirable, que pocas veces vemos reunidas en una misma persona.

Llegó el entreacto, y luego que pasaron algunos minutos, me sentí intranquila, no por mí, sino por ese público nervioso que no sabe esperar. Yo jamás encuentro largos los entreactos; los dedico a comentar lo que he visto u oído. Encuentro tantos atractivos; admiro a las mujeres hermosas que se divisan en los palcos o plateas; celebro a las elegantes y de buen gusto, y también me fijo en las de mal gusto que siempre lucen un adefecio.

En el segundo acto apareció el cuadro más imponente y más grandioso. Era emocionante mirar a esas cuatro encantadoras niñas, que rodeaban a su maestra. Escuchando esa marcha a cinco arpas, me impresionaba su música sublime; mi vista se fijaba en cada joven, ya grandes artistas, y luego observaba a la maestra que traslucía en su fisonomía, ese semblante lleno de felicidad, que nace de la satisfacción merecida al verse acompañada por sus adelantadas discípulas.

En unión con la orquesta, pudimos oir una vez más a la señora Grazzioli; estuvo admirable en la fantasía de Dubois.

Ya va a terminar la velada y sólo nos queda que oir el Addío de Manon, de Massenet, cantado por la señorita Pellizzari.

Allí permanecía yo sin pensar en moverme, con ese público que sabe sentir; con esas personas que comprenden que no son esos momentos para mirar el reloj, y preocuparse de minutos. Pude oir un Addío, cantado con el arranque más expresivo, traducción perfecta de mis sentimientos que me hacían repetir un adiós espontáneo, para esas distinguidas hermanas, y un adiós para esas encantadoras niñas que ayudaron a dar mayor realce a tan hermosa reunión.

Me alejé del teatro llevando el más grato recuerdo de esas impresiones que jamás se olvidarán.

BERTINA

Santiago, Junio 3 de 1918.

Reloj - Pulsera

de oro perdido el Domingo en la iglesia de Santo Domingo.

SE DARA GRATIFICACION a quien lo entregue en esta imprenta.

Hombres y Señoras

Inyección "Excelsior" Dumont, cura radicalmente en pocos días las enfermedades secretas de hombres y señoras. Cura gonorreas, flores blancas, supuraciones, irritaciones, etc.

CALLOS "Usad Eureka". Los quita radicalmente y deja los pies cómodos.

Se gratificará

a la persona que encontró un legajo de papeles en el carro Bascuñán San Eugenio, a las 10 de la mañana más o menos si los devuelve a esta Imprenta, Sección Contaduría. 5-f

Hoy - Tarde y Noche - SETIEMBRE - Mañana BRASIL

MISTERIOS DE PARIS

En esta función, considerada como la más dramática, figura como principal intérprete la bella artista **Lea Giunchi**, que hace el papel de Loba.

MAÑANA, Tarde y Noche, se repite series 1, 2 y 3 de

EL AS ROJO

por la intérprete de Libertad: MARIA WALCAMP, la mujer más valiente.

JUEVES: **EL CAMINO DIFICIL.**—La joven que para satisfacer el lujo de su madre se casa con un hombre rico pero que no quiere.

TEATRO BRASIL

Sala calefaccionada a 14° centígrados

HOY, Tarde y Noche

Estreno en Santiago. Platea: $ 1.20

El Camino Difícil

TEATRO SETIEMBRE Jueves, Tarde y Noche

Hermosísimo drama WORLD, interpretado por la bella **June Elvidge.** Película que por su tema y presentación hará digno pendant con **"La Enemiga"**. Su argumento nos presenta el doloroso caso de una joven que sacrifica su amor y su ilusión para casarse con un hombre rico y poder así satisfacer el afán de lujo de su madre. Intercalados entre esta angustiosa trama se verán los más lindos números de variedades presentados en los sitios de moda de New York. — **Exclusividad de la North American Films Service.**

TEATROS

Teatro Comedia.— Bastante público asistió anoche a la función de la compañía chilena Báguena-Bührle, que se ha hecho acreedora a las simpatías de nuestro público.

Hoy, en vermouth, va Domingo de Ramos, sinvergüenzura de Cariola y Frontaura, y en la noche subirá a escena la comedia en tres actos, Nuestras Víctimas, del conocido escritor Víctor Domingo Silva.

Para el Viernes se prepara una gran velada en honor de Jorquera, el campeón chileno vencedor en la carrera Marathon en la Olimpiada de Buenos Aires.

Para el Sábado en la noche, la compañía nos dará a conocer la comedia sentimental en tres actos, titulada Pueblecito, original de nuestro conocido Armando Moock.

La ópera. — La temporada de ópera en nuestro Municipal se iniciará a mediados de Agosto. El remate de palcos y plateas se efectuará muy posiblemente el 15 del presente.

En nuestros círculos sociales hay entusiasmo para la temporada lírica, y se ha notado marcado interés en el cuadro presentado por el concesionario del Municipal, señor Renato Salvati, que, como ya hemos tenido la oportunidad de decir, es compuesto de buenos elementos.

"Petite Imperio".— Para una fecha próxima preparan algunas personas en el Teatro Septiembre una hermosa velada musical a beneficio de la tonadillera y danzarina clásica, de diez años de edad, señorita Ida Morales Dolarea, mejor conocida por su nombre de "Petite Imperio".

Le ofrecen esta velada a la señorita Ida Morales Dolarea como una sincera manifestación de cariño por su desinteresado concurso que siempre ha prestado gustosa a toda velada de caridad.

Posee esta chiquitina una voz agradable y bien timbrada y mucha gracia en sus danzas.

Con el reputado compositor nacional señor Enrique Soro Barriga, cursa cuarto año de piano en el Conservatorio Nacional de Música.

La noche de la velada estrenará algunas danzas que gustarán.

En una fecha próxima daremos a conocer el programa.

La reprise de "Nuestras víctimas"

No hace aún seis años, una compañía de actores españoles estrenó en el Teatro Municipal, con un éxito que hizo época en los anales de nuestro naciente teatro, este celebrado drama de Víctor Domingo Silva, y hoy va a ofrecerlo al público de Santiago una compañía netamente nacional.

Hemos creído oportuno anotar esta circunstancia, al referirnos a la reprise de Nuestras Víctimas, tomando en cuenta que su autor ha sido uno de los primeros y de los más entusiastas, entre nuestros hombres de letras, en la obra de dar vida al teatro chileno. En efecto, Víctor Domingo Silva puede blasonar, entre sus no discutidos merecimientos como poeta y autor dramático, de haber realizado una labor tenaz y efectiva en pro de nuestro teatro. Suyo es un informe que recibió la Intendencia desde Buenos Aires, cuando la iniciativa de don Pablo Urzúa se encaminó plausiblemente en el sentido de crear un "teatro nacional". Ese documento, única manifestación de carácter oficial que han tenido las actividades puestas en juego con tal fin, contiene un acabado estudio sobre teatro argentino, su origen y desarrollo, y en él adelanta el señor Silva algunas ideas, cuyo acierto se ha venido a confirmar con el tiempo, respecto de la forma en que debiera procederse para la realización de la obra.

Hoy debe ser motivo de íntima satisfacción para Víctor Domingo Silva el hecho de que Nuestras Víctimas, una de las más bellas piezas con que cuenta nuestro teatro, vaya a ser representada en Santiago por una compañía chilena, la que dirigen los aplaudidos actores Bührle y Báguena, y que a juzgar por las encomiásticas crónicas que la prensa porteña ha dedicado a las representaciones "chilenas" de la obra, cuenta con elementos para ponerla en escena en forma relevante.

Una compositora española

La mujer compositora es en España un caso raro; no así en Europa, donde el número de señoritas que se dedican a la composición es considerable.

En España la mujer estudia la música, por lo general, como un adorno de su educación; y si se cuenta con artistas intérpretes (pianistas y violinistas) distinguidísimas, compositoras apenas se conocen más que a las señoritas Martínez, discípulas de Arrieta y autora de un **Stabat Mater**, premiado en un Concurso celebrado en Chicago, y que dió a conocer la Sociedad Amigos de la Música el año pasado; López Peña, que ha escrito varias canciones; la señorita Pequeño, premio de composición y arpista de la Orquesta Filarmónica, y la joven pianista Paquita Madriguera.

MARIA RODRIGO

María Rodrigo es una admiradora de Alemania y de sus grandes músicos. "Después de Wagner, Strauss y los rusos, lo demás es decadencia", dice María con su vivacidad expresiva.

Sus obras principales son (las dos, óperas en un acto): **Becqueriana** y **Diana la cazadora**, estrenadas en la Zarzuela y en Apolo, respectivamente, con un éxito muy lisonjero; un Quinteto para instrumentos de viento con piano, interpretado en la Sociedad Nacional; **Alma española**, cuadro sinfónico para orquesta, ejecutado por la Orquesta Filarmónica; Sonata para piano en **mi bemol**; Cuarteto en **la menor**, premiado en los Concursos musicales del Estado; Canciones con texto alemán y francés; **Serenata española** y una Overtura, para orquesta; una obra, sin título, para coros y orquesta, y una Sinfonía en cuatro tiempos.

La producción de María Rodrigo se distingue por la finura poética y el colorido orquestal.

Actualmente trabaja en una ópera de Muñoz Seca, titulada **El roble de la Jarosa**; aprende ruso y perfecciona el alemán.

Teatro Municipal

Hay marcado interés en nuestra sociedad, por el remate de palcos y localidades, que se efectuará entre el 15 o 20 de Junio en nuestro Municipal, para la temporada lírica de este año, que se iniciará en la primera quincena de Agosto.

Ha aumentado el entusiasmo de nuestro público con la noticia de que los rematantes de llaves de la lírica, tendrán preferencia en las temporadas de Anna Pavlowa y María Guerrero.

El elenco artístico de la compañía lírica, que ya hemos dado a conocer, merece toda clase de elogios, por su bondad y homogeneidad.

Cinematógrafos

Cine Alambra.— "El gran Galeoto o lenguas perniciosas", ha significado un gran triunfo para la cinematografía americana.

Este argumento, debido al insigne escritor don José Echegaray, ha sido editado en forma espléndida.

Sabemos que el público ha solicitado con el mayor entusiasmo la repetición de esta película.

La misce en scene y la interpretación son excelentes, pues los roles de protagonistas fueron encargados a artistas eminentes, como Grace Valentin, Paul Capellani y James Morrison.

Teatro Septiembre.— Tarde y noche, 3.a jornada de "Los misterios de París", la hermosa adaptación de la novela de Eugenio Suè. En esta función titulada La Loba, desempeña uno de los principales papeles la bella artista la Giunchi.

Mañana se repite las primeras series de "El as rojo" la sensacional vista de la casa Universal, interpretada por María Walcamp.

Teatro Brasil.—"El camino difícil". —En esta sala se estrenará hoy en Santiago la hermosa película titulada "El camino difícil", producción de la renombrada manufactura World, editora de "Rasputín", "La joven belga" y otras películas de fama.

Como ya lo hemos dicho, esta cinta tiene un argumento muy delicado, cuyo fondo se podía expresar diciendo que es la novela cruel de una joven que se casó sin amor con un hombre grosero y rico, para dar a su madre el lujo que ansiaba. La bella actriz June Elwigde, una de las reinas de la moda neoyorkina, tiene a su cargo el papel de protagonista y ha hecho de él una creación digna de todo encomio. Intercalados entre la trama principal, se presentan al público los mejores números de variedades de la gran metrópoli, entre ellos el campeón mundial de patinaje.

—Mañana se estrenará la tercera jornada de "Los misterios de París", titulada La Loba.

Teatro Electra.—Hoy, tarde y noche, estreno de "El círculo de hierro", por Clara Kimball Young. Las barreras sociales, la maldad de los unos, los prejuicios de los otros, forman "El círculo de hierro" que lanza a la mujer hacia el más fácil camino.

Teatro Dieciocho. — Hoy Martes se estrena la gran película en series titulada "El As Rojo", una de las mejores películas en series. Su argumento se está publicando en folletín en "La Nación".

Para mañana se anuncia la gran obra de Clara Kimbal Joung, "El Círculo de Hierro en la vermouth y en la noche "Vergüenza" por última vez.

Garden Theatre. — En las funciones especial y nocturna de hoy Martes será exhibido el poema pasional de lujo y arte, interpretado por la actriz Linda Pini, titulado "La Ilusión". Los paisajes en que ha sido tomado el drama son de gusto artístico, los salones son los de los palacios de la aristocracia romana en los cuales la protagonista hace una verdadera exposición de elegantes toilettes de la última moda.

Mañana en la especial función de beneficio, en la nocturna "El Gran Galeoto".

Mundial Cinema. — Plaza Almagro.— La película "Tragedias del lujo" que pasará esta noche este teatro, es una fuerte lección moral que nos enseñará lo condenatorio que resulta, desde cualquier punto de vista, el lujo y la ambición a figurar, en forma desmedida.

American Cinema.— Hoy Martes se pasará en esta sala la segunda jornada de la obra por Gustavo Serena, "Los Misterios de París", en la que hace nuevas creaciones Olga Benetti. Mañana estreno de la novela de Nicodemi, "La enemiga".

Teatro Delicias.— Este teatro se ve noche a noche más favorecido por el público, debido a la buena orquesta que acompaña a las vistas y ameniza los entreactos. Hoy en la especial se anuncia la obra de aventuras "Salvada" y en la nocturna estreno de "La enemiga", según la obra de Nicodemi. Mañana estreno de nuevas series de "La Máscara Roja".

Teatro Atenas. — Dos funciones anuncia para hoy este teatro. En la especial programa Pathé "La última pasión", interpretada por el actor francés Signoret, en la noche estreno de "La Loba", tercera jornada de "Los Misterios de París", creación de Gustavo Serena. Mañana estreno de las tres primeras series del "As Rojo".

El gran REMEDIO UNIVERSAL

Nitro Ozona, Lowe-Weisslog, el único comprobado por medio de la radiografía que cura la tuberculosis (tisis). Pruebas a la vista. Afamado desde 1887. Cura radicalmente: cáncer, gangrena, sífilis, enfermedades hígado, riñones, del estómago, pulmones, bronquitis, faringitis, asma, hipertrofia, diabetes, albuminuria, reumatismo, hidropesía, obesidad, raquitismo, epilepsia, apoplegía, anemia, catarro intestinal, disentería, apendicitis, peritonitis, almorranas, fístulas, furunculosis, heridas, úlceras, tumores, contusiones, quemaduras, picaduras venenosas, enfermedades piel, sangre, enfermedades secretas. Prodigioso en aneurisma, en enfermedades del corazón, cerebro, vista, espina dorsal, etc. Viruela, peste negra, hemorrágica, peste bubónica, tifus, pestes y fiebres en general, son vencidas a las pocas horas con repetidos lavados intestinales y tomas. Igual tratamiento para demás enfermedades. Catecismo Nitro-Ozona, consúltelo todo enfermo, sea cual fuere el mal, encontrará el medio seguro de sanar radicalmente. Remítolo gratis quien lo pida.

LUIS LOWE,

Casilla 832.— Claras 149.— Santiago.— Droguería Danbe y Boticas principales

"MY LORD"

CIGARRILLOS HECHOS CON TABACO MARILAND

3390-12-f

El Vino **URMENETA** y el **COÑAC URMENETA** lo vende

ALFREDO BLANCHARD

BANDERA 176

También vende **TE**; pero de muy buena clase.

OSCAR BEZANILLA

DENTISTA

Especialidad en dentaduras con o sin paladar. Plaza Yungay, Libertad 666. (Regresó).

TE CRUZ AZUL

AGUA MINERAL DE

PANIMAVIDA

Medicinal. Se toma pura y es exquisita con Whisky, Coñac o Jerez. Como refresco con Granadina o Grosella. Pídala en el centro a **Bandera 176.**

ALFREDO BLANCHARD

TE CLUB DE LA UNION

T. ELECTRA - Estreno! - Tarde y Noche

Clara Kimball Young. La Bertini americana en

El Círculo de Hierro

Marca Selznick. Exclusividad Max-Glucksmann

T. NOVEDADES NOCHE, ESTRENO

VERGÜENZA

2.a vista Pro-Moralidad Exclus. Bidwell y Larrain

AVISOS DE CRONICA

TEATRO DE LA COMEDIA

HUERFANOS ESQ. MORANDE

Compañía Chilena de Comedias

BAGUENA-BUHRLE

HOY MARTES 4 DE JUNIO DE 1918, HOY

Dos—funciones—dos

Vermouth a las 6.30 P. M. **DOMINGO DE RAMOS** de Cariola y Frontaura.

NOCHE a las 9.30.—La comedia sentimental en 3 actos

NUESTRAS VICTIMAS

TEATRO ALAMEDA

HOY MARTES 4

Tarde 6 1|4 y Noche 9|14

FOX—Estreno—FOX

CASADOS EN APARIENCIA

Hoy Teatro Atenas

Especial 6½. - Platea $ 0.80

La Ultima Pasión

Gran drama Pathé interpretado por Signoret.

Noche, 9½. - Platea: $ 1.00

LOS MISTERIOS DE PARIS 3.a Jornada: LA LOBA

Alfredo Fanta DENTISTA Bandera 537 Consultas: 8 a 1

J. Denis Lay Dentista AHUMADA 68

GALVARINO PONCE DENTISTA Cirugía y enfermedades de la boca, Bandera 537. Teléfono 776.

La Flor de Cabañas

CIGARRILLOS HABANOS EXTRAFINOS

3388-12-f

404

NOTABLE RECETA GRATIS PARA SANAR LA GONORREA, BLENORRAGIA, CISTITIS Y LA PROSTATA

10 MIL HOMBRES

que han recibido atestiguan los infalibles y maravillosos resultados que no pierda el tiempo ensayando inyecciones, lavados ni sondas: aproveche de esta infalible receta GRATIS.

Escribe el señor Méndez, Chillán:

"Hace seis años contraje una gonorrea que no podía sanar: fracasaron todos los medicamentos e inyecciones que me recetaron, dando siempre una gota; por inyecciones tuve que permanecer en cama con una orquitis terrible, infección de la vejiga y riñones, dificultad de la orina, los orines mucosos, turbios, con hebras; un frío reumatismo gonorreal, hinchazón de las rodillas, y resolví aplicar la prescripción 404, y al cabo de 8 días de aplicarla observé mejoría increíble en los orines, todos mis padecimientos; la gota desapareció por completo; a los 30 días me encontré completamente sano. El incomparable 404 me sanó después que todo falló".

SANO DE LA PROSTATA

El señor Rodríguez, de Concepción, certifica:

Después de sufrir 8 años estaba resuelto a ser operado de la próstata; como último recurso me aplicaron el 404 y el específico "Prostato", sané y me salvó de más sufrimientos.

Para recibir la PRESCRIPCION "404" y prospectos "Enfermedades génito-urinarias", corte este aviso y envíelo hoy con su dirección y franqueo 10 centavos.

Dr. N. WILLIAMS Co.

CASILLA 3283. - VALPARAISO

4319-f

CIGARRILLOS "Maryland Cabinet"

Son los mejores

3389-12-F

BOX

Federación de Box.—Con buena concurrencia se efectuó la reunión organizada por esta institución que corresponde a la tercera velada deportiva del presente año.

Se inició la fiesta con un número de lucha japonesa (jiu-jitsu) entre los amatteurs señores Guillermo Valenzuela y Ernesto Muñoz, arbitrada por el profesor don Emilio Nagel. Fué este un número lleno de interés y el público agradó a la concurrencia, tanto por la novedad de este deporte como por la práctica de los señores Valenzuela y Muñoz.

Entre los números de box llamó la atención la academia entre Manuel Sánchez y A. Hevia, el cual asimismo el trabajo en el combate ching-ball, del amatteur señor Arancibia González. Este joven es un artista en esta clase de ejercicios.

Charles Roberts y Carlos Donoso dieron término a esta velada con una academia, que agradó.

Duque Rodríguez-Carlos Arancibia.—Por una disposición del Alcalde, debió suspenderse el match del Sábado último este interesante match a 10 rounds, entre los profesionales Duque Rodríguez y Carlos Arancibia.

La empresa Pellegrini, ha debidamente acordado efectuarlo imposterga- blemente el Sábado 8 del presente, en el Teatro Circo Independencia, en caso que llueva.

Los preliminares estarán a cargo de competentes profesionales y serán a 4 vueltas y con chicos.

Las localidades están a la venta en la Confitería Palet y Bar Tattersetti.

Al boxeador V. Contreras le necesita en el Santiago Club, Bandera 575, para mañana a las 8 A. M.

: DINERO :

Por alhajas, plaquées, muebles y toda clase de mercaderías, se le facilitará a Ud. en la Casa de Préstamos

«EL CARMEN» :: San Diego 31

Esta casa es reconocida por la seriedad con que procede en todas sus operaciones. 3307-10-f

PIDA Ud.

Champagne ATACAMA

DEPOSITO:

AGUSTINAS 1077. Teléfono 2963

3976-f

INFORMACIONES DEL EXTRANJERO

SERVICIO DE NUESTROS CORRESPONSALES ESPECIALES, de The Central and South American Telegraph Co., vía Colón, de la Agencia Havas y de la Agencia Americana

LA GRAN GUERRA

En el frente occidental continúa desarrollándose una gran batalla

LA ULTIMA JORNADA NO OFRECE NOVEDADES DE IMPORTANCIA EN LOS SECTORES SEPTENTRIONALES DEL FRENTE, DONDE LA ACTIVIDAD DE LOS COMBATIENTES SE HA LIMI TADO A COMBATES PARCIALES Y DUELOS INTERMITENTES DE ARTILLERIA.

LOS ALEMANES ANUNCIAN EL RECHAZO DE ATAQUES DE LOS INGLESS AL SUR DEL LYS Y AL NORTE DE ALBERT.

En el área afectada por la ofensiva alemana, la lucha ha proseguido desarrollándose con no disminuído vigor.

LOS ALEMANES HAN RENOVADO SUS ATAQUES ENTRE LA REGION DE SOISSONS Y EL MARNE, PARA PRESIONAR A LOS ALIADOS HACIA EL SUDOESTE; PERO A PESAR DE SUS REPETIDOS ASALTOS NO HAN CONSEGUIDO MODIFICAR APRECIABLEMENTE LA SITUACION

SE COMBATE ACTIVAMENTE EN CHATEAU-TIERRY, CUYA PARTE SITUADA EN LA RIBERA NORTE DEL MARNE ESTA EN PODER DE LOS ALEMANES, MIENTRAS LOS FRANCESES SE MANTIENEN EN LA RIBERA SUR

EN LAS COSTAS ORIENTALES DE LOS ESTADOS UNIDOS ESTAN OPERANDO SUBMARINOS ALEMANES

Varios veleros han sido hundidos. - Los puertos de Filadelfia y Nueva York son clausurados. - El Gobierno cubano ha hecho adoptar la misma medida respecto de La Habana

EN EL FRENTE OCCIDENTAL

COMUNICADO BRITANICO

LONDRES, 3.—(Oficial).—Nestras tropas ejecutaron anoche con todo éxito varias operaciones contra las posiciones alemanas de la vecindad de Vieux-Berquín y Merris. Nuestra línea, después de estas operaciones fué avanzada ligeramente en los dos puntos. 193 prisioneros, cierto número de ametralladoras y morteros quedaron en nuestro poder. Nuestras pérdidas fueron leves.

Al sudeste de Arras, al noroeste de Lens y al oeste de Merville ejecutamos igualmente con éxito algunos golpes de mano, que nos dieron la posesión de 20 prisioneros, tres ametralladoras y un mortero de trincheras.

Al sur de Villers-les-Bretonneux, el enemigo intentó un golpe de mano, pero fué rechazado con pérdidas.

COMUNICADO FRANCES

PARIS, 3.—(Oficial).— Nuestras tropas han proseguido sus contra-ataques durante las horas del crepúsculo de ayer, sobre todo el frente de batalla entre el Brurcq y el Marne, y han realizado varios avances en diversos puntos.

Un violento ataque iniciado por el enemigo contra ambas partes del camino de Chateau-Thierry a París ha sido quebrantado por nuestros fuegos, al sudeste de Buresches. En todas las demás partes del frente hemos mantenido nuestras posiciones.

Las pérdidas sufridas por el enemigo en el curso de estas operaciones han sido graves; hemos hecho cerca de un centenar de prisioneros.

Londres juzga los últimos acontecimientos

Lo que dicen los diarios y los críticos militares británicos.—Elogios a la bravura de los franceses

LONDRES, 3.—Los diarios y los corresponsales de guerra están de acuerdo en que la fuerza del empuje alemán disminuye sensiblemente, y que a pesar de la gravedad de la crisis, los aliados pueden hacer frente a las peripecias de la batalla, que se prolonga con crecientes esperanzas de buen resultado.

Los diarios se manifiestan confiados en que el genio del generalísimo Foch decidirá en una forma brillante el problema.

"The Daily Chronicle" dice textualmente al referirse a las operaciones:

"El enemigo conduce ahora la ofensiva del Marne en tal extensión que parece dudoso que pueda efectuar otro movimiento ofensivo simultáneo."

"The Daily News" expresa:

"El ataque tomará una nueva dirección al este de la línea Noyon-Soissons-Chateau-Thierry, lo que constituye verdaderamente un peligro inmediato; pero el peso de las nuevas reservas aliadas que llegan constantemente al frente de batalla inclinará la balanza a nuestro favor."

"The Times" comenta extensamente el desarrollo de la ofensiva alemana y opina:

"El principal cambio que se ha efectuado en los dos últimos días, es que los alemanes han obtenido muy poco terreno, al oeste y al sur, pero la resistencia francesa se ha acentuado en una forma pronunciada mientras las reservas entran en juego.

"Los boletines alemanes y franceses constatan el carácter desesperado de los contra-ataques franceses. Jamás Francia se ha mostrado más grande y digna.

"Cada metro de avance cuesta a los alemanes precios muy subidos, que aumentan a medida que avanzan.

"El objetivo alemán fué vencer a Francia, pero los autores de este proyecto han recibido una contestación en el valor de los franceses.

Los franceses han demostrado en la semana pasada, más claramente que nunca, que tienen una confianza inconmovible, tanto como nosotros."

LOS ALEMANES BOMBARDEAN LOS HOSPITALES CANADIENSES

Información de un corresponsal

LONDRES, 3.—El corresponsal canadiense en el frente del oeste ha enviado la siguiente información telegráfica el 31 de Mayo:

"Tres hospitales canadienses han sido especialmente destruídos por los aviadores alemanes desde el 19 de Mayo hasta el presente. Un gran número de enfermos que se encontraban medicinándose en estos hospitales han sido muertos y numerosos han resultado heridos a consecuencia de los proyectiles que cayeron en las salas.

"Las barracas de acantonamientos han sido destruídas o parcialmente demolidas durante estas operaciones aéreas de los alemanes, en las cuales ni la presencia de mujeres ni la de los heridos apartó a los enemigos de su obra de destrucción trágica."

LOS POLACOS DE SUD-AMERICA TOMARAN COLOCACION EN EL FRENTE

WASHINGTON, 3.—Una información llegada de París da cuenta de que 2,000 polacos, que fueron reclutados en la América del Sur, tomarán colocación el 4 de Junio en el frente occidental al lado de los aliados.

El 37.o raid aéreo alemán sobre París

PARIS 3. — El 37.o raid de los "Gotha" sobre la región parisiense provocó un tiro de barrida de violencia poco común. La defensa anti-aérea desarrolló una extrema actividad; multitud de bombas estallaron sobre la ciudad simultáneamente. La lucha se inició contra las escuadrillas enemigas en los arrabales.

"Sólo un avión, dice "Le Matin", consiguió franquear el círculo de defensa de la capital, y volvió apresuradamente hacia sus compañeros, después de deshacerse de sus proyectiles".

Entre los heridos causados por los proyectiles alemanes, hay cuatro cuyo estado es de gravedad.

FOCH EXPRESA SU CONFIANZA EN LAS OPERACIONES

PARIS 3. — El diputado Daubigny, que ha vuelto recientemente del frente de batalla, conversó extensamente con el generalísimo Foch sobre el desarrollo de la ofensiva alemana. El general en jefe de los ejércitos aliados, declaró al diputado visitante, que el 6.o día de batalla se había logrado paralizar la ofensiva, mientras que los ataques del 21 de Marzo fueron detenidos a los 8 ó 10 días de combates.

"L'Homme Libre" considera que esta declaración del generalísimo Foch deja entrever claramente que antes de algunos días, se conseguirá restablecer la situación.

COMUNICADO BRITANICO

LONDRES, 3.— Un corresponsal militar del ejército británico, escribe:

"En el frente del Aisne, y especialmente entre el Oise y el Marne, la lucha es encarnizada.

"No se ha producido ningún cambio en la situación. El enemigo trata de romper la resistencia que se le presenta y a sus arremetidas de dirección al bosque de Villers-Cotterest.

En el día de ayer los alemanes avanzaron su frente entre Vaurezis, al oeste de Soissons y Duresches, al oeste de Chateau-Thierry; pero al término de algunas horas de ruda lucha, los detuvimos. El frente enemigo se extiende ahora desde Chaudin a Longpont, Coroy y Farelles, punto cercano a Cohegny.

El enemigo presiona entre Licy y Bouresches, en dirección al este, tratando de romper la resistencia y atravesar el Marne al norte de Chateau-Thierry, que aún se encuentra en poder de los franceses.

La resistencia de los aliados desconcierta al enemigo, que se esfuerza inútilmente por romper nuestra línea.

En el sector de Reims ha habido ligeros cambios en la situación. El enemigo emprendió poderosos ataques al noroeste y norte de Reims, logrando un pequeño avance hacia el fuerte de La Pompelle.

Contra-atacamos inmediatamente con éxito, logrando restaurar la línea a su punto primitivo, después de infligir al enemigo pérdidas considerables, tomándole 200 prisioneros y 4 tanques.

COMUNICADO BRITANICO

LONDRES, 3.— (Oficial). — El buen tiempo del Sábado permitió frecuentes combates aéreos, que fueron otros tantos éxitos para nuestros aviadores.

Destruimos 21 aeroplanos enemigos, y cuatro globos cautivos.

De los nuestros han desaparecido cuatro.

Hemos arrojado diariamente, en los últimos días, 20 toneladas de explosivos sobre los muelles de Zeebugge y los ferrocarriles de Armentieres, Rozieres y Boosinghe-Fleures.

En un largo raid, nuestros aviadores atacaron el ferrocarril a Karthaus y la estación de Metz, en Sablons.

Una de nuestras máquinas no ha regresado.

COMUNICADO FRANCES

PARIS, 3.—(Oficial).— La batalla continúa aún con encarnizamiento en el área de la ofensiva.

El enemigo hace sus principales esfuerzos entre la región al norte de Courcq y el Marne, pero se estrella contra nuestras tropas que se defienden con arrojo.

Los alemanes recapturaron a Faverolles; pero sus ataques a Corcy y Troesnes han fracasado.

Al este de Neuville-Saint Front, rechazamos varios ataques del enemigo.

En Passy-en-Valois, fracasó el enemigo en todos sus esfuerzos por recapturar la colina 162.

Nuestra ala derecha recepturó a Champlat, pudiendo avanzar en dirección a Ville-en-Tardencis.

EL PORVENIR DE LOS TCHECOS Y ESLAVOS Y LA BATALLA DE FRANCIA

LA HAYA, 3.—El "Lidove Noviny", el más importante de los diarios tchecos de Viena, dice:

"Todas las miradas de los tchecos y eslavos están fijas en el resultado que tendrá la lucha en Occidente.

"De ella depende el destino de nuestra Nación, ante el cual debemos unirnos para esperar el porvenir y sacudir la rígida opresión en que se encuentra la Bohemia".

Los asaltos de los alemanes en el frente del oeste

Energía de la resistencia francesa. Comentarios de París

PARIS, 3.—La batalla arrecia siempre entre el Oise y el Marne; los asaltos enemigos son efectuados con una violencia redoblada, mientras la resistencia de los franceses se afirma con una terrible energía. Tales son las características de la jornada del Domingo último.

En total, muy pocos son los cambios notables que se han producido durante las últimas 24 horas de operaciones. Se ha confirmado el restablecimiento completo del equilibrio en nuestro favor.

El más completo acuerdo reina entre nuestros órganos del alto comando. Nuestras tropas resisten heroicamente y cada nuevo episodio de valor es un nuevo indicio de victoria.

"L'Homme Libre", después de haber expuesto que la extensión del frente, en el cual se efectúa la ofensiva, ha pasado en estos 7 días de 60 a 90 y después a 130 kilómetros, obligando a nuestras reservas a escalonarse en todo este extenso frente, concluye con la declaración de que los objetivos de las tropas alemanas no serán obtenidos. Nuestros regimientos, dice, que están repartidos en Compiégne y Viller Cotter, no conocerán ni de lejos la bota alemana.

COMUNICADO ALEMAN

BERLIN 3 (Oficial). — En las últimas horas ha habido duelos de artillería en distintos puntos del frente.

Los ingleses emprendieron varios ataques locales al sur del Lys y al norte de Albert; pero fracasaron, sufriendo serias pérdidas.

Al sudeste de Noyon, a pesar de la violenta resistencia del enemigo, continuamos presionándolo hacia atrás, hacia el bosque de Carlepont.

Nos apoderamos por asalto de las colinas situadas al este de Moulins-sous-tout-Vent y de las poderosamente defendidas líneas al oeste de Nouvron.

Nuestros ataques a ambas orillas del río Ourcq, arrojaron al enemigo hacia su retaguardia, sobre el sector de Savières.

También nos apoderamos de las alturas de Passy y Couchamps.

En el Marne, la situación no se ha modificado.

La sección de Chateau Thierry, situada en la ribera norte del río, está limpia de enemigos.

Al noreste de Verneuil, a ambas orillas del Ancre, violentos contra-ataques emprendidos por los franceses fueron rechazados con sangrientas pérdidas.

Al este de Reims, en un "thrust" local, penetramos en las trincheras francesas cerca de Saint Leonard. Hicimos algunos prisioneros, entre la guarnición del fuerte de Pompelle, que fué ocupado por los nuestros durante unos momentos.

Nos apoderamos de un enorme depósito de material de guerra franco-americano, en las cercanías de Fere-en-Tardenois.

Había allí más de medio millón de granadas de artillería, una incalculable cantidad de elementos de zapa, materiales de teléfonos y más de un millar de vehículos.

Los movimientos de avance de los alemanns

Vigorosa resistencia de los aliados. —Información del Cuartel General Francés

CUARTEL GENERAL FRANCES, 3.—Los alemanes han actuado su movimiento al sur del bosque de Villers-Cotterts y del valle del Ourco. Simultáneamente, intentan seguir adelante entre el Aisne y el Oise. Estos movimientos se diseñan claramente por las concentraciones de tropas que hace el enemigo. Los enemigos han podido dominar la porción de Chateau-Thierry que se encuentra en la orilla norte del Marne, pero los aliados retienen aún la parte sur.

La resistencia de los aliados en todo el frente cercano a París aumenta diariamente. La presencia de las reservas francesas contribuye a vigorizarla.

Después de que los alemanes consiguieron cruzar el camino de Dormans a Reims, bombardearon furiosamente la aldea de Villers-en-Tardenois, la que fué evacuada. Se anuncia que se han librado varios encuentros al sur de la aldea.

Las probabilidades de una ofensiva pacifista alemana

Apreciaciones de "Die Kreuz Zeitung"

AMSTERDAM 3. — ¿Estará en camino la nueva ofensiva pacifista alemana? Esta es la pregunta que se hace en todos los círculos políticos.

Lo que tan a menudo ha sido sostenido por los socialistas alemanes y por los radicales en sus órganos de publicidad, de que Alemania debe hacer proposiciones francas y desprovistas de términos equívocos, que demuestren su voluntad de celebrar la paz, es hoy sostenido por casi la generalidad y aún por "Die Kreuz Zeitung", el que juzga el momento presente como de oportunidad y dice:

"No deben hacerse ofertas de paz sino que una ofensiva pacifista, que es lo que se necesita". Cree "Die Kreuz Zeitung" que este movimiento, en vista de los últimos triunfos militares, no puede fracasar.

Agrega en seguida que Alemania no debe hacer en secreto ninguna oferta concreta, sino que ella debe ser pública.

No deben tenerse aprensiones de que una ofensiva pacifista pueda debilitar la situación política de Alemania.

LA GUARDIA IMPERIAL ALEMANA ES RETIRADA DEL FRENTE

Información francesa

CUARTEL GENERAL FRANCES, 3.—Debido a las terribles bajas sufridas por las divisiones de la Guardia Imperial, ésta ha sido retirada de la batalla. Las pérdidas alemanas son hoy más fuertes que en los comienzos de la ofensiva. Los alemanes han seguido el sistema de filtrarse a través de las líneas aliadas valiéndose de tropas escogidas, las que se abren camino por las partes débiles de la línea. El enemigo ha tropezado ahora con el inconveniente de que le es imposible el efectuar las mismas maniobras de los primeros días de la ofensiva, desde que los aliados han sido reforzados.

LOS APARATOS ENEMIGOS DERRIBADOS POR LOS AVIADORES NORTE-AMERICANOS

CUARTEL GENERAL NORTE-AMERICANO, 3.—Los aviones de caza alemanes han derribado desde el 14 de Abril, en que empezaron sus operaciones, hasta la fecha, no menos de 32 aeroplanos, la destrucción de 17 de estos aviones ha sido confirmada oficialmente por los franceses. En el mismo período las fuerzas aéreas norte-americanas han sufrido la pérdida de 7 aviones, todos ellos monoplanos.

El Kaiser en la línea de batalla

AMSTERDAM, 3.—En "Der Lokal Anzeiger", Herr Rosner escribe:

"El Kaiser fué a las primeras líneas donde se combate actualmente con el objeto de visitar el nuevo campo de batalla. El Emperador inspeccionó todas las posiciones recientemente tomadas en Chemin-des-Dames y en Fort Conde, conversó largamente con el general von Bohm Ermolli y observó la lucha que se desarrollaba cerca de Soissons. Varias veces llegó hasta las vecindades de esta ciudad donde se libraba una encarnizada lucha. Las tropas que en esos momentos se dirigían a la línea de combate reconocieron al Soberano y lo vivaron entusiastamente. El Emperador se dirigió ahora a Berry-au-Bac y en repetidas ocasiones ha expresado su admiración por la bravura y habilidad de las tropas alemanas."

LA RESISTENCIA FRANCESA EN EL OCCIDENTE

PARIS, 3.—"Le Journal des Debats", al comentar el desarrollo de las operaciones militares en el frente del oeste, dice que el conjunto del muro del general Petain se ha vuelto inquebrantable.

LA LUCHA POR LA POSESION DE LAS ALDEAS DEL BOSQUE DE VILLERS CATTERETS

Faverolles queda en poder de los alemanes

CUARTEL GENERAL FRANCES, 3.—En el día de ayer, una serie de ataques y contra-ataques puso en acción a grandes cantidades de tropas en la línea que forman varias aldeas en los límites del bosque de Villers Cotterts. La posesión de estas aldeas es de la mayor importancia para el futuro desarrollo de los acontecimientos.

La aldea de Villers parece atraer a las masas de soldados alemanes más que cualquier otro sitio. En el lado occidental, la saliente que hace la ciudad, ha sido objeto de un débil bombardeo. La aldea de La Ferte Milon, sitio del nacimiento de Racine, ha sido bombardeada también por los alemanes durante su avance hacia el frente de Neuilly. El Sábado, mientras se encontraban empeñados en esta operación, las tropas alemanas se encontraron de pronto en una saliente, la que trataron de ensanchar, empleando al efecto, dos divisiones de tropas y llevaron un violento ataque contra las aldeas de Troenes, Faverolles, Corcy y Longpont, pero se encontraron con una fuerte resistencia, que aumenta en todas partes.

Después de una obstinada lucha que se prolongó durante varias horas en las calles de la ciudad y en las casas, los alemanes consiguieron poner pie por algún tiempo en las aldeas de Crocy y Troesnes, pero los franceses en seguida reconquistaron ambos pueblos. Contra las ciudades de Longpont y Faverolles el enemigo ha llevado a cabo violentos contra-ataques. Estas aldeas han cambiado de dueño repetidas veces y Faverolles quedó en manos de los alemanes, después de un asalto emprendido con grandes y aplastadoras fuerzas.

La situación en Rusia

LOS COSACOS AHORCAN AL PRESIDENTE DE LA COMISION MAXIMALISTA DEL DON

LONDRES, 3.—Una información llegada de Moscou dice:

"Los cosacos contrarios al Soviets ahorcaron al Presidente de la Comisión Maximalista de la República del Don."

ESTOCOLMO, 3.— La ventajosa situación de las tropas alemanas en Ukrania les ha permitido poder retirar los dos tercios de ellas y reemplazarlas por austriachs.

Convenio secreto entre Finlandia y Alemania.

Información del "Politiken"

LONDRES 3. — "The Times" ha recibido de Estocolmo la siguiente información:

"El diario "Politiken" comunica que existe un convenio secreto entre Alemania y Finlandia, del cual tiene conocimiento la Dieta de este último país. Según ese convenio, en Finlandia se establecería la monarquía y una dinastía alemana sería llevada al trono.

Finlandia acepta asimismo no ceder las islas Aland a Suecia y permitiría a Alemania hacer uso de dichas islas y establecer en ellas una base carbonera para aprovisionar a sus barcos.

Al mismo tiempo se establece que Finlandia acepta adoptar medidas para combatir la anarquía en su país. Para hacer efectivas esas medidas, Alemania tendrá derecho a mantener en Finlandia fuerzas militares, hasta que esa condición se haya cumplido".

El general Kranoff

SE PROCLAMA DICTADOR DEL DON

MOSCOU 3. — El Ministro de Relaciones Exteriores señor Tchitcherin ha enviado un mensaje al Embajador de Rusia en Alemania, Joffe, en el cual anuncia que el general Kranoff, que fué miembro del estado mayor de Kerensky, se proclamó a sí mismo dictador del distrito cosaco del Don.

El general Kranoff, que en un principio se mantuvo ya al lado de los maximalistas, ya contra ellos, ha celebrado ahora un tratado con Ukrania y pide la ayuda del extranjero a fin de dominar a los cosacos.

Los diarios de Kiev dicen que el general Kranoff, al proclamarse dictador, lo ha hecho con el objeto de restaurar las leyes fundamentales de Rusia existentes antes de la guerra, y manifiesta que su primer decreto será el proclamar que el Gobierno del distrito del Don es un Estado soberano que está en contra de la República de Rusia, pero en amistad con Ukrania.

Las relaciones ruso-chinas

MOSCOU 3. — China ha dado instrucciones a su representante diplomático en esta ciudad para que no entre en ninguna especie de negociaciones diplomáticas y se dedique únicamente a las relaciones de carácter comercial. En una comunicación dirigida por el Gobierno chino al Ministro de Relaciones ruso, China le manifiesta que deplora el no tomar en consideración a los consejos de los soviets, porque hasta ahora no ha reconocido al Gobierno del Soviet.

Este acuerdo del Gobierno chino ha causado gran sorpresa, porque en Enero de 1918 China propuso a Rusia el que enviara un representante diplomático a Pekin. Asimismo se recuerda que las relaciones entre ambos países han sido cordiales.

MOVIMIENTO DE OPINION FAVORABLE A LOS ALIADOS

Las actividades de los Estados Unidos

LONDRES 3. — "The Daily Express" ha recibido de Petrograd la siguiente información:

"El movimiento de opinión en Rusia a favor de los aliados aumenta desde la declaración efectuada por el Presidente Wilson en la cual manifestó su simpatía a la Rusia.

Los demócratas se manifiestan

Es para Ud. una garantía hacer sus pedidos de billetes de la

LOTERIA NACIONAL ARGENTINA

a la Agencia chilena LEONIDAS ROJAS, que goza de un enorme prestigio por la rapidez y corrección con que atiende todos los encargos que se le hacen.

La Casa LEONIDAS ROJAS, establecida en Buenos Aires en la calle Corrientes 435 y 443 es la preferida del público por ser chilena y porque hasta la fecha es la que ha enviado mayor cantidad de premios a Chile.

Atiende cualquier pedido desde un décimo o quinto, y a cada comprador remite un ejemplar de la lista oficial del sorteo en que ha tomado parte.

Las remesas de dinero pueden hacerse en billetes chilenos o argentinos por valor declarado: en letras a la vista o moneda argentina contra cualquier Banco de Buenos Aires, en francos solamente por giro postal o en billetes de lotería premiados.

SORTEOS DE JUNIO

Junio 7: de 150,000 nacionales.—El billete entero vale: $ 35 argentinos, 60 chilenos ó 78 francos. Un décimo: $ 5 argentinos, $ 9 chilenos ú 11 francos.

Junio 14: de 100,000 nacionales.— El billete entero vale: $ 24 argentinos, 40 chilenos ó 53 francos. Un quinto: $ 6 argentinos, $ 10 chilenos ó 14 francos.

Junio 21 y 28: de 80,000 nacionales.—El billete entero vale: $ 19 argentinos, $ 32 chilenos ó 42 francos. Un quinto: $ 5 argentinos, $ 9 chilenos ú 11 francos.

Todas las órdenes deben enviarse por carta certificada a

LEONIDAS ROJAS

Corrientes 435-443. - Casilla 1047. - Buenos Aires

4008-30-f

RADIADORES

CALEFACCION

A GAS

Morrison & Co.

AHUMADA 65, 67 y 77

Artefactos Sanitarios

EN VENTA:

LAVATORIOS de distintas formas.
BIDETS combinados para agua fría y caliente.
W. C. silenciosos.
LLUVIAS con cortinas.

BAÑOS

DESDE $ 190

MOSAICO para pisos.
LINOLEUM incrustado.
LADRILLOS de loza para zócalos.
CALENTADORES a gas para baños.
ESPEJOS importados.
REPISAS de vidrio; Jaboneras.
Ejecutamos instalaciones sanitarias de todo género.

Casa SANTIAGO WEBB y Co.

ESTADO 156-158-170

Casilla. 1767 - Teléf. Ing. 3176-3177.

LINGUE SECO PARA MUEBLISTAS ..... Ofrecen: ..... WILLIAMSON & Cía. AV. IRARRAZAVAL 407

Morandé 440 TELÉFONO 803 Casilla 121 — ERNESTO ECHEVERRIA G. ÚNICOS IMPORTADORES de Whisky "ROYAL ARMS" y Coñac OTARD DUPUY & Co. 4023-7-f — Agente General DE BUSHELL & Co.

asimismo entusiasmados por los recientes pasos dados por el Gobierno británico, que demuestran su amistad hacia Rusia.

El diario "Noviedomosti", en un largo artículo, defiende la política internacional seguida por los aliados y expresa su gratitud por las actividades del Presidente Wilson.

Los soldados rusos en Francia

Protesta del Ministro de Relaciones de Rusia

MOSCOU 3. — El Ministro de Relaciones de Rusia, Tchitcherin, protestó ante el Gobierno de Francia por la retención de los soldados rusos en el frente del occidente, y declara que la neutralidad de Rusia hace que no se pueda demorar por más tiempo la evacuación por los soldados rusos de los sectores de batalla situados en el frente de Francia.

El complot contra-revolucionario

Tendría ramificaciones en todo el país

LONDRES, 3.—Una información recibida de Rusia anuncia que se ha descubierto en Moscou y Petrograd un gran complot contra-revolucionario, el que tenía ramificaciones en toda la Rusia.

Parte importante en el motín se atribuye a las tropas tcheco-eslavas, que se apoderaron de varios importantes cruces ferroviarios.

El comité ejecutivo del Soviet decidió el 29 de Mayo hacer un llamado parcial a las armas a varias clases de obreros y aldeanos de las regiones de Petrograd, Moscou y Kuban en las regiones del Don. Al mismo tiempo en Moscou se declaró el estado de sitio. Los contra-revolucionarios han sido arrestados en gran número y se han tomado enérgicas medidas contra la prensa, las que son necesarias debidas a la situación que se ha originado con la revolución.

La cuestión más importante de la actualidad es la relacionada con el abastecimiento de granos a Rusia, ya que ahora se halla privada de su antiguo granero de Ukrania. En Kuban y en las regiones del Don las bandas de contra-revolucionarios esperan mediante complicaciones, provocar la intervención extranjera y hacer que el pueblo ruso padezca de hambre.

En algunas regiones, grandes propietarios han movilizado a los aldeanos con el objeto de resistir a los esfuerzos del gobierno, que intenta apoderarse de los depósitos de harinas. Finalmente, los agentes de los contra revolucionarios en varias ciudades buscan modo de excitar a las masas hambrientas contra el gobierno del sovit.

La independencia de Esthonia

Su reconocimiento por parte de Italia

ROMA, 3.—Los delegados del gobierno de Esthonia, Eduardo Vergo y Carlos Pusta, han llegado a esta capital, después de un largo y aventurado viaje a través de Finlandia.

Los delegados fueron recibidos por el Ministro de Relaciones, barón de Sonnino, a quien presentaron una moción para que el gobierno de Italia reconociera la independencia de la República democrática de Esthonia y las fronteras etnográficas que comprenden las islas Moon y Sund. Los delegados pidieron al canciller que el gobierno italiano reconociera igualmente al gobierno provisorio, nombrado por el consejo del país, como único poder ejecutivo legal y los derechos de Esthonia de participar en las conferencias generales de paz para poder defender sus intereses.

El barón de Sonnino declaró que Italia estaba dispuesta a reconocer provisoriamente al Consejo Nacional de Esthonia, como organización independiente. En cuanto a la decisión sobre las conferencias generales de paz, el canciller italiano declaró que el gobierno italiano se mantenía en reserva para una ulterior decisión.

La guerra austro-italiana

COMUNICADO ITALIANO

ROMA 3. (Oficial). — Al sur de Asiago, un destacamento británico penetró en la línea enemiga y junto con infligir graves pérdidas a la guarnición, hizo algunos prisioneros.

En la orilla izquierda del Piave, efectuamos una audaz operación de reconocimiento.

Además, contuvimos una tentativa de ataque del enemigo en Caposile.

COMUNICADO AUSTRIACO

VIENA, 3.—(Oficial).— Los duelos de artillería se han reanudado en varios puntos del frente.

Anoche rechazamos un ataque de los italianos en la boca del Piave.

LA VISITA DEL PREMIER ITALIANO AL FRENTE DE BATALLA

ROMA, 3.—Después de la visita a la región del río Piave, el primer Ministro visitó el valle Lagarina, el comando italiano y una brigada de granaderos El premier conversó con numerosos oficiales y soldados. En seguida partió en un expreso hacia esta capital.

La guerra en el Mar

VICTIMAS DEL NAUFRAGIO DEL "PRESIDENTE LINCOLN"

WASHINGTON, 3.—El Almirante Sims telegrafía que en el hundimiento del vapor "Presidente Lincoln" han desaparecido un oficial y 20 marineros.

EL HUNDIMIENTO DE LOS PESQUEROS POR LOS SUBMARINOS

Relato de un náufrago

LONDRES, 3.—Otro relato de las atrocidades terribles cometidas por un submarino alemán, parecido desgraciadamente a tantos ejemplos procedentes en los anales de la guerra submarina, fué hecho hoy por José Mason, pescador de Boston repatriado de Alemania, después de 14 meses de cautiverio. El pescador ha perdido ambas manos como resultado del trato inhumano que recibió de sus carceleros alemanes.

La chalupa que tripulaba José Masón se encontraba pescando el 6 de Abril de 1917, cuando un submarino alemán que apareció sorpresivamente abrió sus fuegos contra ella.

Después de 40 o 50 disparos, el barco alemán se acercó al lado de la chalupa, y obligó a la tripulación entera, compuesta de 10 hombres, a embarcarse en una pequeña embarcación. Momentos después la chalupa pescadora era hundida por medio de bombas. Los tripulantes quedaron abandonados a su suerte, en medio del mar, con un tiempo excesivamente frío y con un viento bastante violento. La lluvia castigó durante 6 días a los marineros que se encontraban en el pequeño bote descubierto a la intemperic. Durante estos días navegaron impotentes a la deriva con un mar muy agitado y peligroso. Los sufrimientos soportados por los marineros fueron terribles; uno después de otro los tripulantes perecieron de frío, hambre y sed. José Masson, que se le habían helado completamente las manos, había perdido casi el conocimiento cuando un segundo submarino alemán se acercó al bote, en donde había 9 cadáveres y uno casi cadáver. José Masson fué recogido por los alemanes y llevado prisionero a Alemania.

UN SUBMARINO ALEMAN ATACA A UNA FLOTA DE PEQUEÑOS BARCOS PESQUEROS BRITANICOS

LONDRES, 3.—Un telegrama llegado de Belfast, dice:

"Un submarino alemán atacó a una flota de pequeños barcos de pesca, frente a la costa del condado de Dorn, durante la noche del último Jueves. Las tripulaciones de estos barcos recibieron orden del comandante del submarino alemán de embarcarse en una pequeña chalupa; después, el barco alemán lanzó una lluvia de obuses sobre los pesqueros, de los cuales 12 fueron hundidos. La mayoría de los barcos se salvó gracias a que el submarino interrumpió su tarea y se sumergió rápidamente. Este último atentado contra los pescadores, ha provocado una gran indignación en Irlanda."

CONSTRUCCION DE UN ASTILLERO EN LA COSTA DE GRAN BRETAÑA

LONDRES 3. — En un sitio de la costa nororiental, de Gran Bretaña, se ha levantado un astillero, cuya construcción ha progresado en forma mágica. Ya se han colocado las quillas de dos barcos a vapor, y trabajan allí dos mil obreros, incluso algunas mujeres. Una vez terminado el astillero, podrá completar un barco cada dos semanas.

Un submarino alemán

EN LA COSTA NORTE-AMERICANA

NUEVA YORK, 3.—Un vapor, una goleta y dos o tres veleros han sido hundidos a la altura de la costa de Jersey por un submarino alemán. Las autoridades de puerto han prohibido la salida de todo barco.

LOS BARCOS HUNDIDOS POR LOS SUBMARINOS ALEMANES EN LA COSTA NORTE-AMERICANA

WASHINGTON, 3.—El Departamento de Marina anuncia que se ha recibido una información oficial en la que se comunica que tres "schooner", el "Eward Cole", el "Jacob Haskell" y el "Isabella Willey" han sido hundidos.

Otra información del mismo Departamento indica que el vapor "Bristol", que llegó a Nueva York hoy en la mañana, anuncia que el "schooner" "Cole" fué hundido el 30 del mes pasado a cincuenta millas al sur-oriente de Barnegat. El "Bristol" salvó a la tripulación de este barco y la trajo al puerto. También salvó a la tripulación de otro velero. El "Bristol" ha informado tabién que encontró al submarino a 38 millas de Barnegat, a las 4.20 P. M., del Sábado pasado, y que son dos los sumergibles que operan en esa localidad.

El vapor "Grecian" trae la noticia de que el "schooner" "Haskell" fué hundido a cañonazos también en las vecindades de Barnegat a medio día del Domingo y que la tripulación fué salvada.

El "Isabella Willey" fué hundido a cañonazos también por uno de los submarinos.

El capitán Newcomb de este último barco informa que fué atacado por uno de los submarinos el que abordó al "Isabella Willey" y después de quitarle sus papeles, ordenó que los tripulantes del sumergible colocaron bombas a bordo. Los informes que dan los tripulantes del "schooner" concuerdan en que el barco alemán tenía alrededor de 200 pies de largo y dos grandes cañones, uno a popa y otro a proa, y en el centro otro de menor calibre. También informan que pudieron ver claramente otro sumergible en las vecindades, pero que se le podía divisar únicamente el periscopio.

LOS SUBMARINOS ALEMANES EN AGUAS NORTE-AMERICANAS

Detalles sobre sus actividades

NUEVA YORK, 3.—El capitán Newcomb del "Isabella Willey", "schooner" hundido por el sumergible alemán, dice que este se apareció a menos de 600 pies de su barco. El "schooner" se encontraba a 75 millas al sur-oriente de Barnegat. Dice el capitán Newcomb que creyó en un principio que era la bandera norte-americana la izada en el submarino. El sumergible no mostró la bandera alemana sino cuando puso señales concediendo diez minutos de plazo para evacuar el buque. El abandono del "Isabella Willey", dice el capitán Newcomb, fué efectuado en solo cinco minutos.

La prima de seguros marítimos ha aumentado repentinamente de 1 por ciento a 2 por ciento y se cree que puede subir aún si la amenaza de los submarinos alemanes no es evitada.

Se sabe que las autoridades navales sospechaban la presencia de los submarinos en la costa norte del Atlántico desde hace más de una semana. Se efectuará una activa caza de los barcos alemanes. La opinión dominante en los círculos navales es que el submarino alemán fracasó en su intento, pues creyó que podría hundir a algunos transportes norte-americanos, y además, conseguir petróleo y otros elementos.

LOS PUERTOS DE BOSTON Y FILADELFIA HAN SIDO CLAUSURADOS

BOSTON 3. — El puerto se encuentra clausurado desde medio día de hoy. Las noticias que han llegado dan cuenta de que el submarino, después de hundir a cuatro navíos en la costa de New Jersey, fué capturado y llevado a Nueva York.

El puerto de Filadelfia se encuentra también clausurado hasta que no se tengan noticias más detalladas.

Se han recibido noticias de la playa de Monmouth, que avisan que la estación de vigilancia de ese punto avistó al submarino. La orden de alerta ha sido dada a todos los puestos instalados en la costa. Hasta medio día de hoy no se había anunciado ningún nuevo hundimiento.

Clausura del puerto de Nueva York

Detalles sobre el hundimiento del "Edward Cole"

NUEVA YORK 3. — El puerto ha sido clausurado.

Dos submarinos atacaron al "Edward Cole". Según las noticias que da su capitán, aparecieron ambos simultáneamente a cada lado del barco. El comandante de uno de los sumergibles se acercó al "schooner" en un pequeño bote y dió a la tripulación un plazo de diez minutos para que abandonara el barco. Inmediatamente de ser abandonado el "Edward Cole" los marineros alemanes colocaron bombas en el barco y las hicieron explotar. Precisamente antes de la explosión apareció un vapor norteamericano y el otro submarino, que se encontraba atracado al "Edward Cole", partió inmediatamente en su caza. El capitán del "Edward Cole" declara que alcanzó a ver que el vapor huía a toda velocidad.

El rumor de que en el tercer distrito naval, un barco de guerra había capturado al submarino y lo había llevado a remolque hasta Nueva York, no ha sido confirmado.

La tripulación del "Cole" fué salvada por un barco auxiliar de la Armada de los Estados Unidos, y desembarcó en un puerto del Atlántico anoche, viniendo en seguida a esta ciudad. El submarino persiguió al barco que socorrió a los náufragos, pero consiguió salvarse refugiándose en un puerto del Atlántico.

El acuerdo sobre el tonelaje

ENTRE SUECIA Y LA ENTENTE
Artículo del conde von Reventlow

AMSTERDAM 3. — El conde von Reventlow, en "Die Tages Zeitung", dice:

"El acuerdo sobre tonelaje a que ha llegado con la Entente, es un acto inamistoso de parte de Suecia, y que va dirigido contra Alemania. Ese acuerdo no está impregnado en un espíritu de neutralidad. Alemania debe vigilar ahora los barcos que se encuentran en aguas suecas para que no caigan en manos del enemigo".

RUMOR SOBRE CAPTURA DEL SUMERGIBLE ALEMAN QUE OPERA EN AGUAS NORTE-AMERICANAS

BOSTON, 3.— (Flash Bulletin). Se ha publicado la noticia, no confirmada, de que el submarino alemán que opera en aguas norte-americanas había sido capturado por un barco de guerra de la Marina de los Estados Unidos y llevado a Nueva York.

CLAUSURA DEL PUERTO DE LA HABANA

NUEVA YORK, 3.— Han llegado a un puerto del Atlántico varios pasajeros de Cuba y declaran que el Gobierno de esa República talvez por miedo a los submarinos clausuró el puerto de La Habana hasta el 20 o el 25 del mes.

LA NAVEGACION EN LA COSTA NORTE-AMERICANA

Medidas adoptadas por el departamento de Estado. — Hundimiento de dos nuevos "schooners"

WASHINGTON 3. — La oficina de informaciones al público dice que el secretario del departamento de Marina, Josephus Daniels, ha declarado que se dan los pasos necesarios para asegurar la navegación a lo largo de toda la costa norte-americana.

Se ha dado orden de cerrar todos puertos del Atlántico hasta nueva orden.

Se anuncia que los "schooners" "Hattie Dunn" y "Samuel Hathaway" han sido hundidos también.

LA CAMPAÑA DE LOS SUBMARINOS ALEMANES EN LA COSTA NORTE-AMERICANA

Temores por la suerte de un barco de pasajeros

NUEVA YORK 3. — Un vapor norte-americano que ha llegado de Puerto Rico informa que recibió los mensajes inalámbricos sobre hundimiento del "Ella Willey".

En esta ciudad se han recibido mensajes inalámbricos preguntando por el vapor de pasajeros "Carolina", que venía en viaje de Puerto Rico a Nueva York. La suerte que haya corrido este barco se ignora.

El "Carolina" llevaba a su bordo a 220 pasajeros.

LA PRESENCIA DE SUBMARINOS ALEMANES EN LA COSTA NORTE-AMERICANA

NUEVA YORK 3. — Se presume que algunos destroyers están actuando junto con los submarinos enemigos. Los rumores sobre la presencia de estos barcos en aguas norte-americanas corrían desde hace dos semanas. Se anuncia que otro sumergible más ha sido señalado en las aguas del sur.

Entre los hundimientos se encuentra el "schooner" "Edward Cole", de 1,791 toneladas. Los sobrevivientes dicen que el ataque ocurrió a 75 millas de la costa de New Jersey. el Domingo en la tarde. Se anuncia que han sido hundidos 15 barcos. La cantidad de navíos que han sido echados a pique parece indicar la presencia de muchos submarinos.

En la semana pasada, un barco sud-americano que llegó, informó de la presencia de dos sumergibles en las vecindades de las islas Bermudes.

Generalmente se cree que esta nueva campaña obedece a impedir el transporte de tropas a Francia.

La tripulación del "Cole" arribó a este puerto.

En la bahía de Narrangesett se ha prohibido toda salida de vapores".

HUNDIMIENTO DEL PAQUETE NORTE-AMERICANO "CITY OF COLUMBUS"

NUEVA YORK, 3.—El paquete "City of Columbus", que efectuaba el viaje a las costas del Atlántico, está incluído en las listas de los hundidos.

LOS BARCOS ATACADOS POR EL SUBMARINO ALEMAN FRENTE A LA COSTA NORTE-AMERICANA

NUEVA YORK, 3.—A un puerto del Atlántico arribó a toda la velocidad de sus máquinas, un vapor británico, el que informó que había recibido despachos inalámbricos, con el anuncio de que dos barcos norte-americanos habían sido atacados frente a New Jersey y hundidos.

Los propietarios del "schooner" "Jacobo Haskell, temen que la tripulación de este barco haya perecido.

La Embajada especial Británica
EN BUENOS AIRES

Banquete en el Plaza Hotel

DECLARACIONES DE SIR MAURICE DE BUNSEN A "LA RAZON"

BUENOS AIRES, 3.—Hoy se sirvió en el Plaza Hotel, el banquete ofrecido en homenaje de la Embajada Británica, que preside sir Maurice de Bunsen.

Ofreció la manifestación, en un discurso hermoso y elocuente, el Ministro de Gran Bretaña, Mr. Tower, que fué estruendosamente aplaudido. En seguida hicieron uso de la palabra, para agradecer la manifestación, el Embajador sir Maurice de Bunsen y el vicealmirante Levy. A continuación el Ministro francés, M. Jullemier pronunció una corta alocución, en la cual saludó a nombre de la colonia a los embajadores británicos.

El Ministro de Bélgica pidió un brindis por la marina de guerra de Gran Bretaña, y durante su discurso dijo textualmente:

"Después de cuatro años, la flota de guerra alemana se encuentra arriquilada. Cada vez que ella ha querido abandonar sus puertos de refugio, ella ha sido tan calurosamente recibida, tan vivamente sacudida, que ha considerado como una gran victoria haber podido regresar castigada y disminuída.

"Encerrar a los alemanes en Europa es vedarles las cuatro partes del globo, es colaborar poderosamente en el esfuerzo de los que quieren hacerlos retroceder hacia su tierra. Tal ha sido, tal es hoy, más que nunca, en las horas trágicas y conmovedoras que vivimos, la tarea grandiosa de la flota británica y de los aliados".

"La Razón" publica un reportaje hecho al jefe de la misión británica, sobre los alcances de la misión que ha traído a este continente a los representantes del pueblo británico.

Mr. Maurice de Bunsen hizo las siguientes declaraciones:

"Los objetivos de mi misión ya los he dado a conocer en varios discursos que he pronunciado, no sólo en la Argentina sino también en el Brasil y en Uruguay.

"Sin embargo, puedo agregar que venimos con el único y exclusivo propósito de afianzar el intercambio comercial y las relaciones con estos países, que son fuentes inagotables de riquezas naturales. Esta ha sido la idea del gobierno al enviarnos a este continente, en momentos tan delicados. Esta es también una prueba definitiva de nuestra confianza en el triunfo".

Los festejos de ayer

BUENOS AIRES, 3.—Con todo entusiasmo se prosiguen los festejos oficiales y particulares organizados en honor de la Embajada británica que preside sir Maurice de Bunsen.

Los miembros de la misión asistirán esta noche a una función de gala en el Teatro Colón, con motivo del aniversario del natalicio del rey Jorge de Gran Bretaña.

La Embajada visitó las obras de salubridad de Recoleta y las obras de Riachuelo.

En la tarde, sir Maurice de Bunsen, conferenció con el Ministro de Hacienda sobre cuestiones que afectan a los mercados de cambios de Inglaterra.

En una conferencia solicitada por intermedio del Canciller al Ministro de Obras Públicas, sir Maurice de Bunsen aplaudió la forma en que el Gobierno argentino había encarado y resuelto los problemas obreros. En mi país, dijo el jefe de la misión, la acción del Gobierno se encamina en el sentido de hallar soluciones que armonicen los intereses de los trabajadores y los capitalistas.

La recepción ofrecida por el Ministro de la Guerra, general González a la Embajada adquirió gran solemnidad.

Mensaje de Jorge V

A SUS SUBDITOS DE ARGENTINA

Mr. Bunsen lo lee a los residentes británicos

BUENOS AIRES 3.—Hoy en la tarde el Embajador británico Sir Maurice de Bunsen, leyó a los residentes británicos el mensaje del Rey Jorge V, instando a sus súbditos que se encuentran lejos de la patria, a conservar el fuego sagrado que nunca se ha desmentido en las nobles tradiciones británicas, y a trabajar unidos con todo amor, esfuerzo, patriotismo y esperanzas, aunando sus iniciativas y su acción para el bien común de la patria y de los pueblos que luchan por la justicia y la libertad.

Terminó diciendo:

"El Soberano que os envía estas palabras trabaja tanto como el último de sus súbditos, en los hospitales, en su residencia y en sus Consejos."

Del Embajador norteamericano

A SIR MAURICE DE BUNSEN

BUENOS AIRES, 3.—El Embajador norte-americano, Mr. Stimson, envió al Ministro inglés una nota de excusa por su inasistencia a la recepción en la Legación británica.

Dice que lamenta que una enfermedad le haya alejado de su lado en este día en que se honra a su Rey y distinguidos miembros de la Embajada que preside Mr. Bunsen. Reitera la opinión que expresó en ocasión análoga en el sentido de que cuando los pueblos libres no provocan la guerra, no son nunca conquistados. Advierte que si fuera necesario sacrificar todos los jóvenes de la actual generación y de las venideras, se debe hacer frente a esta necesidad.

"Si ellos mueren, agrega, sus descendientes podrán continuar una vida de libertad y de paz. Todo cuannto se pueda hacer por estrechar los lazos que unen a esta libre República con el Imperio británico, tierra de las humanas libertades debe ser realizado, como asimismo debe hacerlo mi país, que representa los mismos ideales en este continente.

"Somos hermanos de sangre con Inglaterra y hermanos de corazón con Francia. Lazos ahora consagrados por el fuego de la guerra, no pueden dar lugar a inquietudes en tiempo de paz."

Economía y finanzas en la guerra

La política comercial alemana

EN EL ORIENTE

LONDRES, 3.—"The Daily Carnicle" dice:

"Los alemanes continúan esforzándose por dejar caer sus tentáculos y obtener el control económico del Asia Central, donde han comprado grandes cantidades de cereales, incluso algodón, y han comprometido órdenes por varios años.

El control que ha establecido también Alemania sobre las cosechas de Rumania y Ukrania provee al Imperio Alemán no solamente en las actuales circunstancias sino que para después de la guerra, solucionando de este modo el problema de los alimentos.

La política que despliegan los alemanes en el oriente no puede ser seguida por los aliados en forma adecuada, aún después de haber obtengan la victoria, pero si se toman ahora algunas medidas no pueden frustrar las futuras actividades germánicas.

Las discusiones sobre Paz

REUNION CELEBRADA POR EL COMITE DEL PARTIDO SOCIALISTA LISTA ALEMAN

Acuerdo adoptado

AMSTERDAM, 3.— El "Vorwaerts" dce:

"En la reunión celebrada por el comité del Partido Socialista, efectuada el Viernes pasado en Berlín Ebert hizo una declaración sobre las aspiraciones en la guerra de los jefes del partido socialista.

Scheidemann demostró estar de completo acuerdo con las ideas anexionistas y una entente entre los diversos Gobiernos. El comité resolvió continuar apoyando la resolución que sobre la paz adoptó el Reichstag en Julio de 1917, es decir, una paz sin anexiones ni indemnizaciones.

Las relaciones entre Rusia y Finlandia

Aceptación de una proposición de Alemania

MOSCOU, 3.— El Ministro de Relaciones de Rusia, Tchitcherin, envió al conde Mirbach, Embajador de Alemania, la siguiente nota:

"El Gobierno ruso acepta que Alemania obtenga de Finlandia que se llegue a un pronto acuerdo y acepta, por consiguiente, la proposición alemana de regularizar las relaciones.

La proposición contempla la cesión de los fuertes de Po y Rajvola a Rusia, mientras ésta última cede la parte occidental de Mourkman, que tiene acceso al mar.

La guerra en Asia y Africa

LA REVOLUCION EN TURQUIA
Un regimiento entero se niega a partir al frente de la Palestina

ATENAS, 3.—El movimiento revolucionario en Aidin y Smirna se extiende a otras regiones. Se ha llegado a probar que la acción del gobierno otomano ha resultado ineficaz. En el vilayeto de Konia, un regimiento entero rehusó partir a la Palestina, y se refugió en las montañas en donde aniquiló a las tropas enviadas contra ellos.

Informaciones generales

El Centenario de la constitución bavara

Declaraciones del diputado Auer

LONDRES, 3.— Una información llegada de Amsterdam dice:

"Hay que hacer comprender a Prusia que hasta ahora ha sido una maldición de Alemania". Estas palabras pronunciadas por el diputado Auer en un mitin que se efectuó en Munich para celebrar el Centenario de la constitución bávara, fueron saludadas con vivas aclamaciones por los asistentes.

"Die Kreuz Zeitung" al informar sobre esta reunión, declara que todos los oradores insistieron en la necesidad de mantener y desarrollar la independencia bávara en todos los dominios, particularmente en los dominios políticos".

En el "Birth Day"

Distinciones concedidas por S. M. Jorge V

LONDRES 3. — Se ha publicado la "Lista de Honor", que contiene las distinciones que con motivo de la fiesta de su natalicio ha concedido S. M. el Rey Jorge V.

Según dicha lista, Lord Rhondda ha sido elevado a la categoría de vizconde, en mérito de los importantes servicios que ha prestado al país, principalmente al frente del Departamento de Víveres.

Son elevados a Pares del Reino sir Matthew Arthur y William Tutem.

Se nombran 14 nuevos barones. Entre los agraciados con este título, figura Mr. Cuy Galthrop, controlador de las minas de carbón.

También se nombran 43 nuevos caballeros, incluso Mr. Alfred Butheart, Mr. A. G. Jeans, editor del "Morning Post" y Alfred Butheart, del "Daily Telegraph". Estas distinciones, en su mayoría, son concedidas por servicios importantes de guerra.

La lista contiene también numerosas promociones dentro de diversas órdenes de caballería, civiles, navales, militares o del Servicio de Indias y Colonias.

"The Westminster Gazette" anuncia, asimismo, la institución de dos condecoraciones especiales para los militares que se distingan en el servicio del Real Cuerpo de Aviación.

CANAS

Es un hecho irrefutable que la loción "Sin San" no tiene rival para hacer desaparecer las canas y la caspa. Las cualidades sobresalientes de esta loción la ponen de manifiesto las numerosas cartas que se reciben continuamente. He aquí algunas líneas reveladoras hasta la saciedad de los excelentes resultados que se obtienen con el "Sin San".

De Vallenar.—"Recibí carta y encomienda postal, llegó conforme, le doy las gracias. Remito giro postal número 502 por $ 31.50 para que tengan a bien remitirme otros tres frascos de loción "Sin San", pues en vista del resultado que he obtenido con su excelente tónico para el pelo, deseo regalar dos frascos y reservarme uno para mí".

De Victoria.—"Con esta fecha remito a usted giro número 747 para que me envíe a vuelta de correo otro frasco de loción "Sin San", pues, estoy muy satisfecho por su efecto rápido y sorprendente. Créame que mi pelo hacía tiempo que había perdido el brillo y se había puesto canoso a causa de haber estado algo enfermo, y a la primera aplicación de su excelente loción, ví que empezó a tomar un color natural, lo que no había podido conseguir antes".

De Antofagasta.—Abril 19 de 1918. — "Recibí su carta fecha 4 del presente y la encomienda número 31,991, que llegó muy bien. Tengo el agrado de decirles que yo he hecho una gran réclame por la loción "Sin San". La conocí en Puerto Montt por intermedio de un viajero, a quien le pedí un frasco y como quedé muy contenta de sus efectos, la he recomendado mucho en dicho puerto, así como también en Limache y Valparaíso, donde estuve de paseo. Espero colocar los últimos diez frascos que le pedí y hacerle otro pedido".

(Siguiendo la práctica de nuestra casa no damos el nombre de las personas que nos mandan certificados, pues no sería correcto).

Las canas no deben teñirse porque perjudican y tampoco deben dejarse porque avejentan.

La loción anti-canosa "Sin San" devuelve al cabello en pocos días el color que anteriormente se tenía, es una verdadera maravilla, tanto por la eficacia higiénica y tónica, como por el color igual al natural que da al cabello desde el negro obscuro hasta el rubio dorado. Al mismo tiempo que devuelve su color primitivo limpia la caspa y vigoriza la raíz cesando la caída y estimulando su crecimiento. Las canas no volverán a reaparecer usándola una vez cada ocho días. Frasco 10 pesos. Interior, $ 11.50.

Pedidos y giros únicamente a

CASA FRAPMOM

SAN ANTONIO 220.—CASILLA 1609. — SANTIAGO

DISODO-LUARGOL (102)

El uso de este medicamento es aconsejado muy especialmente por el doctor **Emery**, de París, quien nunca ha tenido el menor accidente con él. Es muy superior, por lo tanto, al Neosalvarsán.

RECIBIO:

BOTICA FRANCIA, Estado 154

Análisis de orina. Recetas.

ARGENTINA

El Mensaje del Presidente de Chile
ANTE LA PRENSA ARGENTINA

Juicios de "La Nación", "La Prensa" y "El Diario"

BUENOS AIRES, 3.— Los diarios de esta capital han comentado extensamente el mensaje leído por el Presidente Sanfuentes en la apertura del Congreso el 1.o de Junio.

"La Nación" de hoy dice:

"El mensaje leído por el Presidente chileno, deja ver que, a pesar de los transtornos causados por la guerra, el país vecino se encuentra, desde todo punto de vista, en halagüeña situación.

"Una severa política de economías ha permitido al Gobierno afrontar con relativo éxito, la crisis fiscal ocasionada por la disminución de las entradas aduaneras, la fuente principal, especialmente por los derechos de exportación del salitre. El déficit ha sido considerablemente reducido y la deuda externa ha continuado siendo amortizada.

"La relativa holgura con que las necesidades administrativas han sido satisfechas, queda de manifiesto con el hecho de que durante el último año se han podido inaugurar 62 cómodas escuelas.

"En lo que se refiere a la política interna, se esperaban en Chile con sumo interés, las apreciaciones que debía hacer en el mensaje el Presidente Sanfuentes.. El interés era bien explicable, pues las últimas elecciones llevaron a ambas Cámaras mayorías netamente aliancistas.

"Quizá se suponía que el Presidente, jefe del partido que luchó en la revolución del 91 en defensa del régimen presidencial, haría alguna alusión que recordara su calidad de jefe. Pero tal como lo debían esperar los conocedores de los antecedentes del Presidente de Chile, despojado de aquella calidad, si bien que guardando natural reconocimiento a los partidos que lo llevaron al Gobierno, acata la voluntad popular sin discutir, ni siquiera hacer alusión alguna, a la cuestión doctrinaria.

"Respecto a la política internacional, el mensaje del Excmo. señor Sanfuentes, mueve a reconocer que en las relaciones con los países beligerantes, el Gobierno chileno ha logrado mantenerse en una situación, que sin afectar las conocidas simpatías fundamentales de la gran mayoría de la opinión pública, le permite conservar su neutralidad y que obtiene demostraciones de buena voluntad así de uno como de otros.

"Con los países sud-americanos las relaciones de Chile continúan cordiales, y el Presidente Sanfuentes ha cuidado de referirse especialmente a nuestra recíproca y sincera amistad, cambiada entre su país y el nuestro, con motivo de la celebración del Centenario de Maipo.

"Solamente con el Perú la situación es distinta; va ya para los 8 años en que las relaciones diplomáticas entre los Gobiernos de Santiago y Lima fueron rotas, y hasta ahora no han podido ser restablecidas a pesar de los esfuerzos de algunos estadistas de buena voluntad que han hecho en el Perú y en Chile. El Presidente chileno deja constancia en su mensaje, del creciente desarrollo de las relaciones comerciales entre ambos países y manifiesta el deseo y la esperanza de que han de encontrarse bases futuras para relaciones políticas y comerciales duraderas.

"Sin duda alguna, de estos deseos y de estas esperanzas participa en general la opinión pública, así en Chile como en el Perú, ya que debe suponerse que a uno y a otro conviene que cese el actual estado anormal de las cosas. Sin embargo, no hay todavía indicios positivos que hagan por lo menos, en los momentos actuales, aceptable la hipótesis de una próxima solución de la cuestión capital que separa a ambos países.

"Chile, desde hace tiempo busca, con la creación y el fomento de intereses comerciales recíprocos, la formación en el Perú de un ambiente favorable a la solución en el sentido que él pretende de aquella cuestión, pero ocurre que en el Perú sin oponerse a esta política comercial, se preconiza por Chile, antes bien cooperando a ella. Se estima que Tacna y Arica es ante todo una cuestión de orden moral, de tal suerte que la aceptación de un criterio meramente material para resolverla, implicaría para el Perú una cláudicación, hasta ahora firmemente resistida por la opinión pública.

"No es dudoso que el Presidente Sanfuentes y su Gobierno, han de poner cuanto esté de su parte para eliminar en las relaciones de Chile con el Perú, esta antinomía fundamental, y cumple a todo buen americano desear que tengan el más cumplido éxito en su empeño para restablecer entre estos dos pueblos, las viejas relaciones de amistad y paz, sobre bases duraderas por su esencia misma."

"La Prensa" comenta igualmente el mensaje del mandatario chileno y dice:

"En la iniciación del nuevo período legislativo del Congreso Nacional de Chile, el Presidente Sanfuentes, leyó el mensaje anual, que tiene en estos momentos una singular importancia para la vida política chilena, no por la especial solemnidad que el Gobierno y el pueblo dan a esta ceremonia, sino porque ésta importa la inauguración del nuevo régimen político que trae nuevas ideas y nuevas corrientes al Gobierno de ese país.

"Las últimas elecciones de Marzo dieron un sonado triunfo a la Alianza Liberal, compuesta de los partidos liberal, radical y demócrata."

"La Prensa" relata en seguida las incidencias de la última crisis ministerial y la ascención del Gabinete Alessandri, "cuyo programa de Gobierno dice, abarca en conjunto, si se considera la relatividad de las cosas, cuanto puede ambicionar un pueblo, el fomento y el progreso de la República, el severo mantenimiento de la neutralidad, la precedencia del matrimonio civil al religioso, la mejora de la condición civil de la mujer y de los hijos naturales e ilegítimos, la mejora de las clases trabajadoras, la formación de colonias en el sur, el Código Sanitario, la legislación marítima mercantil, la atención a los problemas de las instituciones armadas y a los problemas económicos, etc., etc."

"Sería aventurado, continúa "La Prensa", asegurar que desde hoy en adelante, las crisis ministeriales en Chile desaparecerán, porque, dentro del sistema parlamentario, los Ministros son, ante sus partidos, ejecutores de sus programas y tendencias.

"Hay todavía diversos factores que pueden originar crisis ministeriales, aún estando la Alianza Liberal en el poder, y ellos son, por el momento, la falta en el Gabinete de los representantes del Partido Demócrata, que forma parte de la Alianza, y que contribuyó al triunfo, y a cuyo respecto se hacen activas negociaciones para que los demócratas posterguen sus exigencias y no se produzca un cambio ministerial; y por otro lado, el deseo manifestado por el Presidente Sánfuentes de tomarse un descanso de 4 ó 5 meses, en cuyo caso correspondería al Ministro del Interior asumir el mando.

"Puede, pues, decirse, que si las crisis ministeriales no desaparecen en Chile, en lo sucesivo serán sólo parciales, lo que ya es un triunfo para la estabilidad institucional y para la prosperidad del país, cada vez más creciente, según se deduce de las cifras contenidas en el mensaje leído ayer, de las declaraciones optimistas del mandatario y de las orientaciones de orden económico y político que se acaban de formular".

"El Diario" dice:

"En el mensaje del Presidente chileno se opina que las relaciones con el Perú van en favorable camino, siendo los intereses comerciales los que lo preparan y ensanchan. Pero la antigua disidencia que existe, surgida entre estas dos repúblicas del Pacífico, con motivo del cautiverio de Tacna y Arica, que por sus caracteres es el caso de Alsacia y Lorena en Sud América, se mantiene viva, con un dato poco halagador, como es la interrupción de las relaciones diplomáticas, que se ha producido ocho años atrás, y que aún continúa".

Después de referirse "El Diario" al indudable incremento comercial que crea la situación especial de afinidad de los intereses comunes de los dos pueblos, dice que la cuestión vital de la devolución que reclama el Perú permanece inconmovible.

"En ambos pueblos, agrega, hay personalidades capaces de solucionar el asunto, mediante un concienzudo estudio, usando un poco de condescendencia recíproca, y desterrando Chile las bases que ha presentado en otra ocasión.

"Además, podría darse a un país amigo común la solución del conflicto; pero nos imaginamos que la idea no sería aceptada por el Gobierno de la muchedumbre ni por el Gobierno de la Moneda".

BUENOS AIRES, 3.—**El Gerente de "La Nación" de Santiago.**—Con motivo de la partida del Gerente de "La Nación" de Santiago, "La Prensa" dice:

"El señor Zavala, prestigioso periodista y hombre de claras vistas, que ha permanecido una quincena entre nosotros, ha podido compenetrarse de los fraternales sentimientos del pueblo, la prensa y el gobierno argentinos hacia su patria.

"Profesional inteligente, hizo interesantes estudios que aprovechará para introducir algunas reformas en el diario que dirige, y que, dicho sea de paso, ocupa uno de los primeros puestos en el periodismo del país amigo".

BUENOS AIRES, 3.—**Llegada de vapores.**—Han llegado a este puerto cuatro buques ingleses, dos noruegos y un italiano que cargarán cereales y frutos del país.

Las exportaciones de la semana pasada.—Durante la semana pasada se exportaron 93,359 cuartos de vacunos congelados, 23,187 reses de carneros y 5,633 corderos.

La concesión de pezca y caza en los mares del sur.—La firma comercial Scolta, Petersen y Gerh han enviado una nota a la Cámara de Diputados para reiterar el pedido de la concesión y derecho de caza y pezca en los mares del sur, desde la desembocadura del río Negro.

Choque de vapores en faro "Recalada".—El vapor británico "Graciane" que salió anoche para Liverpool regresó al puerto con averías, a consecuencia de haber chocado con otro vapor en las inmediaciones del faro "Recalada".

ESPAÑA

MADRID 3. — **Las cosechas serán autorizadas por las Municipalidades.** — La disposición del Comisario de Abastecimientos, señor Ventosa, según la cual se prohibe efectuar las cosechas sin autorización de las municipalidades, ha causado gran sensación entre los agricultores.

Los senadores y los diputados de las regiones agrarias se han manifestado indignados, pues consideran esta prohibición como un ultraje. Mañana celebrarán una reunión para determinar en qué forma se efectuará la campaña para evitar que este acuerdo tome cuerpo.

Fallecimiento del Sub-Director General de Correos. — Ha dejado de existir en esta capital el Sub-Director General de Correos, don Manuel Tutor.

El meeting de los conservadores en pro de la libertad de enseñanza.—En el Teatro de la Comedia se efectuó un gran meeting organizado por los conservadores en pro de la libertad de enseñanza plena. Los oradores Bonilla, Silio y Bergamín, censuraron la orientación de las izquierdas y las reformas propuestas por el Ministro de Instrucción, señor Alba.

Entre las conclusiones aprobadas se encuentra la autonomía pedagógica y administrativa de las universidades y colegios privados, que tengan condiciones necesarias. Todos los oradores fueron muy aplaudidos.

ITALIA

LA ERUPCION DEL VESURIO

ROMA, 3.—La erupción del volcán Vesubio se intensificaba en una forma sensible. Grandes columnas de humo y materias salen del cráter central. La lava baja por las pendientes de la montaña en verdaderos ríos.

Los habitantes se manifiestan tranquilos, a pesar de los caracteres alarmantes de la erupción.

INGLATERRA

LOS BENEFICIOS DE THE AGUAS BLANCAS NITRATE

LONDRES, 3. — La Compañía Aguas Blancas Nitrate anuncia que los beneficios netos ascienden a 62,251 libras esterlinas, lo que permite repartir un dividendo de de 9 1/2 por ciento, que sumado a los repartidos durante el año, dan un porcentaje de 13 1/2.

URUGUAY

MONTEVIDEO, 3. — **Huelga de zapateros.**— Hoy quedó terminada la huelga de zapateros, quedando solamente 5 sin aceptar el pliego de condiciones.

Hundimiento del vapor "Valdivia".— Como se ha comprobado el hundimiento del vapor "Valdivia", el Banco de Seguros del Estado ha ordenado el pago de los 100,000 pesos oro, suma a que ascendió el seguro del vapor hundido.

Huelga de los obreros del puerto.—La huelga de los obreros del puerto se tendrá que aplazar para momento más oportuno, esperando una mejor organización de los gremios obreros.

Terminación de las obras del Congreso.— Hoy quedó sancionada la ley que destina a 4.500,000 a la terminación de las obras del Congreso.

(Agencia Americana).

Se necesita

un mozo con buenos informes. Presentarse de 8 a 10 A. M. en

ESTADO 247

4015-4-f

PARA CURAR UN RESFRIADO EN UN DIA

todo el mundo toma el LAXATIVO BROMO QUININA (Pastillas). Los boticarios devolverán el dinero si deja de curar. La firma de E. W. Grove se halla en cada cajita. Hecho por la PARIS MEDICINE CO., St. Louis, E. U. de A.

CIGARRILLOS

EXTRA FINOS Y ESPECIALES DE

Avilés Hnos.

son los preferidos de los fumadores de buen gusto.

3983-4-f

SUSINI

EL MEJOR CIGARRILLO HABANO

Gyraldose

para la higiene íntima de la Mujer

OPINIÓN MEDICAL:

« En resumen, nuestras conclusiones, basadas en numerosas observaciones hechas con **Gyraldose**, *condúcennos á aconsejar siempre su empleo en las numerosas afecciones de la mujer, especialmente en la leucorrea, prurito vulvar, uretritis, metritis salpingitis y todas veces que el médico quiera hacer la antisepsia de las partes vaginales y modificarles los flujos, acordándose de la conocida sentencia :* « La salud de la mujer depende de su higiene íntima. »

Dr HENRI RAJAT,
Doctor en Ciencias de la Univesidad de Lion, Jefe del Laboratorio de los Hospicios Civiles, Director de la Junta Municipal de Higiene de Vichy.

Verdaderamente la GYRALDOSE es el mejor de los productos para la higiene de la mujer.

Establecimientos Chatelain, 2 bis, rue de Valenciennes, Paris.
Único concesionario para el Chile: Am. Ferraris, Teatinos 70, Casilla 3633, Santiago.

JUBOL

Única medicación racional del intestino

Estreñimiento
Enteritis
Almorranas
Dispesia
Jaquecas

Hace el papel de esponja.
Evita el apendicitis y el enteritis.
Cura las hemorroides.
Impide el exceso de gordura.
Regulariza la harmonia de las formas.

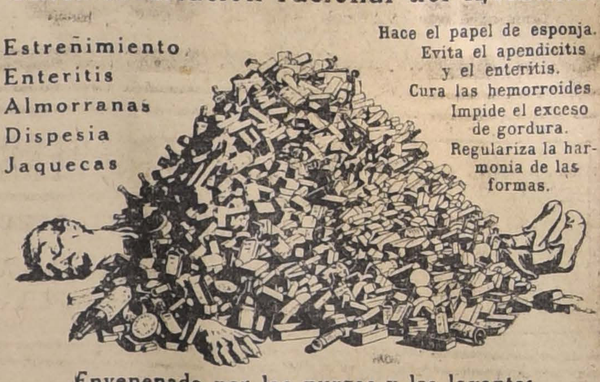

Envenenado por las purgas y los laxantes

OPINIÓN MEDICAL:

« El Jubol constituye una armonia muy bien combinada de agentes activos de la terapeutica intestinal. Con el, se puede luchar eficazmente contra el estreñimiento crónico; con el se reeduca el intestino, se mejora la digestión, y ademas se evita el desarrollo del enterocolitis He aqui un saldo de cuenta que merece la atención de los médicos y de los enfermos sobre un medicamento que desde muchos años ya ha dado pruebas de una verdadera eficacidad. »

Dr. JEAN SALOMON,
de la Faculdad de Medicina de Paris.

Establecimientos Chatelain, 2 bis, rue de Valenciennes, Paris.
Único concesionario para el Chile: Am. Ferraris, Teatinos 70, Casilla 3633, Santiago.

VALPARAISO

Movimiento marítimo.—Ayer entraron:

Vapor Palena, de Lota, con surtido y consignado a la Compañía Sud-Americana de Vapores.

Vapor Pennsylvania, de Baltimore, con surtido y consignado a los señores Wessel Duval y Cía.

Vapor Olga, de Coronel, con carbón y consignado a los señores Germain y Sierra.

Salieron ayer:

Vapor Camilo Henríquez, para Corral y Valdivia, despachado por los señores Víctor Valck y Cía.

Vapor Gerda, para Huasco, directo y despachado por los señores Wiegand y Cía.

Vapor Elena, para Chañaral e intermedios y despachado por los señores Geo C. Henriek y Cía.

Vapor Don Carlos, para Lota, directo y despachado por la Compañía de Lota y Coronel.

Vapor Quito, para Iquique e intermedios, y despachado por los señores Etchegaray, Onfray y Cía.

Vapor Lala, para Coronel, directo y despachado por los señores Germain y Sierra.

Hoy salen:

Vapor Porteño, para Coronel, directo y despachado por la Compañía Carbonífera Fundición Schawager.

Vapor Olga, para Coronel, directo y despachado por los señores Germain y Sierra.

Col. Copihue, para Coquimbo e intermedio, despachada por el señor Héctor Weiss Harvey.

Col. Ginita, para Chañaral y Antofagasta, despachada por el señor Arturo Frontaura.

Col. Teresina, para Coquimbo y Carrizal, despachada por el señor Carlos Barroilhet.

El Miércoles 5 salen:

Vapor Palena, para Colón, en viaje rápido, a las 4 P. M., despachado por la Compañía Sud-Americana de Vapores.

El Jueves 6 sale:

Vapor Limarí, para Lota, directo y despachado por la Compañía Sud-Americana de Vapores.

El Sábado salen:

Vapor Magallanes, para Punta Arenas e intermedios, despachado por los señores Duncan Fox y Cía.

Vapor Taltal, para Arica e intermedios, y despachado por los señores González, Soffia y Cía.

Vapor Inca, para Tocopilla e intermedios, y despachado por la Compañía General Comercial.

Vapor Maipo, para Lota, directo y despachado por la Compañía Sud-Americana de Vapores.

Se Necesita

motor a parafina "Crossley" o motor Diesel o semi Diesel de 25 a 30 caballos de fuerza.

Dirigirse:

CASILLA 267

4024-4-f

Informaciones del País

TALCA

TALCA. — **Don Manuel Veillon Borgoño.** — Después de larga enfermedad, ha dejado de existir anteayer este caballero, abogado de mérito y Notario Público de Talca.

Centro intelectual. — A iniciativa del profesorado del Instituto Comercial de esta ciudad, se dan los pasos necesarios para organizar un centro intelectual y de propaganda comercial.

Camino a las obras del canal de Maule. — A causa de las últimas lluvias caídas en la región, el camino que conduce de San Clemente a las obras del canal de Maule, ha sufrido serios desperfectos.

MOLINA. — **Fallecimiento.** — El Domingo último falleció en este pueblo el señor Alvaro de la Cruz, caballero que desempeñó durante 30 años el puesto de receptor de mayor cuantía de este departamento.

ÑUBLE

SAN CARLOS.— Partido Liberal.— La Asamblea Liberal de San Carlos, en sesión del 25 de este mes y con la asistencia de la casi totalidad de sus miembros, designó de acuerdo con su reglamento, a los siguientes asambleistas para los cargos que se indican:

Presidente honorario, don Juan Vivanco S.

Presidente, don Arturo Rodríguez.

Primer vice-presidente, don Manuel J. Concha.

Segundo vice-presidente, don Vicente Palacios W.

Secretario, don Eduardo Concha V.

Pro-secretario, don Galvarino Gazmuri.

Tesorero, don Alejandro Rodríguez.

Directores, señores: Fernando Rissetti, Alejandro Solar Brown, Aurelio Rodríguez, Rodolfo González, José María Castro.

Delegados comunales:

San Gregorio, don Ricardo Zúñiga.

San Fabián, don Guillermo Lagos.

San Nicolás, don Domingo Quezada.

Delegado ante la Junta Ejecutiva, el señor Vicente Palacios Wilson.

Los nombres precedentes confirman la justa opinión de que el Partido Liberal es la colectividad talvez más poderosa e importante del departamento.

VALDIVIA

VALDIVIA. — **Los cursos del Liceo de Hombres.** — Por demás difícil es la situación que se ha creado al Liceo de Hombres de esta ciudad, con motivo de no haberse consultado los fondos para el sostenimiento del quinto y sexto años de humanidades, el primero con veintiséis alumnos de matrícula y con dieciocho el segundo.

Se espera del Gobierno la pronta y favorable solución de este asunto, que tanto está perjudicando al Liceo y a numerosos padres de familia.

MAGALLANES

Punta Arenas. — El accidente al "Pisagua".—El diario "El Magallanes" publica la información de que el "Pisagua" perdió en el accidente último, 500 barriles de vino, que representan un subido valor. Se instruye el sumario respectivo.

Manifestación de bienvenida. —En la noche del Sábado se ofreció una gran manifestación de bienvenida a la señorita Lucila Godoy, directora del Liceo de Niñas, asistiendo las autoridades civiles y militares, los directores de diarios, abogados, médicos, gerentes de bancos y personalidades sociales y comerciales más prestigiosas. Ha sido esta manifestación una demostración de las simpatías con que se ha recibido en la ciudad la acertada designación recaída en la señorita Godoy a fin de reorganizar el Liceo de Niñas.

El servicio telegráfico.—Se formulan grandes quejas respecto al servicio de telégrafos. Los diarios piden al Gobierno estudie definitivamente un proyecto que independice este servicio del argentino, dotado de radiografía y de todos los elementos necesarios y que pudiera atender todas las necesidades.

Se considera patriótico darle forma práctica a este anhelo de la población.

El acorazado argentino "Pueyrredón".—Se informa que frente a la isla Navarino ha estado haciendo ejercicios de tiro y fondeó el acorazado argentino "Pueyrredón. Esto contrasta con la indiferencia del Gobierno respecto del servicio naval en estos mares, que debieran ser perfectamente estudiados por nuestros marinos.

El temblor de anoche

Abarcó la región comprendida entre Illapel y Concepción

Anoche, a las 10.35, se sintió en esta capital un fuerte temblor que alcanzó a producir pánico en la población.

La duración del fenómeno fué aproximadamente de 50 segundos.

En las salas de espectáculos de la capital que se encontraban funcionando, el temblor produjo cierta alarma.

Según las informaciones que hemos recibido del resto del país, el fenómeno sísmico abarcó la región comprendida entre Illapel y Concepción.

El proyecto de presupuestos
PARA EL AÑO PROXIMO

Se fijan los gastos variables en 14 millones de pesos oro.— Modificaciones que han sufrido las cuotas fijadas a algunos de los Ministerios

En virtud de un acuerdo de Gobierno, se ha agregado al total de gastos fijado en el proyecto de presupuesto para el año próximo, una suma que alcanza a $ 14.000,000, y que servirá para atender los gastos variables del año, de los diversos Ministerios.

Igualmente se ha fijado la cuota del Ministerio de Instrucción en $ 38.250,000 billetes, y la cuota del Ministerio de Justicia en 11 millones de pesos papel. En el cálculo anterior de las entradas de la Nación practicado por el Ministro de Hacienda, se fijó la cuota del Ministerio de Instrucción en 39 millones de pesos papel, aparte de una suma determinada de pesos oro, y la de Justicia, en $ 9.652,550.

El proyecto de presupuesto será enviado oportunamente al Congreso para su discusión.

Los restos del Embajador
DE CHILE EN WASHINGTON

Son embarcados a bordo del buque de guerra "Vermone", en Hampton Roads

Conoce el público los actos de gentileza realizados por el Gobierno y la sociedad de Estados Unidos con motivo del fallecimiento de nuestro Embajador en ese país, don Santiago Aldunate Bascuñán.

Los restos del señor Aldunate, fueron llevados desde Nueva York hasta la base naval de Hampton Roads, a bordo del yatch presidencial "Mayflower", desde donde fueron trasladados a la nave de guerra "Vermone", el día 29 de Mayo último, para ser traídos a Chile.

En el Ministerio de Relaciones Exteriores, se ha recibido una nota del Gobierno de los Estados Unidos, en la que comunica que se designó al Embajador de ese país en Chile, señor Joseph Chea, para que en el carácter de delegado especial, acompañe los restos del señor Aldunate.

La Cancillería enviará una nota al Gobierno norte-americano, agradeciéndole sus exquisitas atenciones.

MINISTRO DEL URUGUAY EN CHILE

En el Ministerio de Relaciones Exteriores, se ha recibido una comunicación del Gobierno del Uruguay, en la que se anuncia que se ha designado al señor don Dionisio Ramos Montero, para que ocupe el puesto de Ministro Plenipotenciario y Enviado Extraordinario del Uruguay en Chile.

El señor Ramos Montero es un distinguido diplomático. En la actualidad desempeña el puesto de Encargado de Negocios y Director General de Consulados, en el Portugal.

TEMPERATURA

Ayer tuvimos, bajo abrigo, máxima, 15,5; mínima, 6.8; a cielo descubierto: máxima, 28.9; mínima, 5.8.

UNIVERSIDAD POPULAR LASTARRIA

La clase de anoche

Ayer hubo clase de filosofía con el señor P. L. Loyola. Expuso a los asistentes diversos diseños sobre el sistema nervioso, del cual trató. Se repartió boletín.

Se ha fijado para la venta de boletines atrasados el día Lunes.

Estará a cargo del director señor H. Videla.

La clase de Historia de hoy

Hoy hay clase de Historia con el señor Ernesto Escobar.

Damos a continuación el resumen:

"La civilización oriental antigua"

I. Estado social y político:

Clases y castas; la monarquía de tipo oriental.

II Estado económico:

La guerra, comercio e industrias.

III Estado intelectual:

Las religiones; el Arte.

EN LOS JUZGADOS DEL CRIMEN

Se suspende la visita del Ministro señor Rodríguez

En la tarde de ayer el Ministro señor Rodríguez Cisternas estuvo nuevamente en los juzgados del crimen.

Esta vez hizo saber que su visita a los juzgados quedaba suspendida.

GOBERNADOR DE TRAIGUEN

El Ministerio del Interior ha nombrado gobernador de Traiguén al señor Federico Oton.

MISIONERO ARMENIO

Ha estado en nuestra imprenta el misionero armenio señor Jorge Juan, quien nos ha exhibido la autorización expedida por el Arzobispo de Cochanis, para recoger las erogaciones a favor de los armenios que han sufrido con motivo de la guerra.

-:- LAS BARRACAS MAS ACREDITADAS ANTIGUAS Y FAVORECIDAS POR EL PUBLICOSON -:-

La Mapocho - El Siglo - Casa Larios

Sus maderas son siempre de primera calidad y su especialidad el Raulí Seco.

SU DESVIO LARIOS ESTA EN EL LOCAL DE LA FABRICA.

GUILLERMO LARIOS y Cía.

La colecta de mañana

COMISIONES QUE LA TENDRAN A SU CARGO

Mañana se efectuará la colecta anual en favor de la Sociedad Protectora de la Infancia, cuyas obras de caridad el público conoce.

Tendrán a su cargo la colecta las comisiones que publicamos en seguida:

SECTOR I

Río, Alameda, Plaza Italia y Amunátegui

Alameda, de Amunátegui a Vicuña Mackenna: señoritas Valdivieso Tagle.

Moneda, acera sur: señoritas Rebeca Barros Larraín y Josefina Barros Larraín; acera norte: señoritas Pelagia Aldunate y Rebeca Ureta.

Agustinas, acera sur: señoritas Blanca Sánchez E. y Rosa Hurtado Salas; acera norte, señoritas Silvia Salas y Lía Claro.

Huérfanos, acera norte: señora Teresa Vial de Claro y señoritas Adriana Lyon V. y Teresa Lyon Subercaseaux; acera sur: señoritas María Tocornal y Sofía Irarrázaval.

Merced: señora Carmen Alcalde de Castro.

Compañía: señora Eva Silva de Amunátegui y señorita Marta Amunátegui.

Monjitas: señoritas Villalobos.

Catedral: señoritas Blanca y Victoria Boonen Rivera.

Santo Domingo: señoritas María Rodríguez y Ana y Elena Correa Sánchez.

Las Rosas: señoritas Elisa Ureta y Cristina Aldunate.

San Pablo: Clemencia Tagle M. y señorita Marchant Tagle.

Villavicencio, Rosal, Valdivia, Cerro y Miguel de la Barra: señorita Manuela Vicuña.

Plaza de Abasto y Municipalidad: señoras Emma Vattier y María Vicuña.

Amunátegui: señoritas Marta e Inés Villanueva.

Teatinos: señorita Marta Walker.

Morandé, acera Oeste, señoritas Mercedes Peña O. y Elena Matte de Pinto; acera Este: señorita Eulalia Puga V. y Eugenia Huidobro.

Bandera: señora Blanca Sanfuentes de Bulnes, Carmen Concha de Landa, Clotilde Alamos de Fernández, Elena Larraín de Astaburuaga.

Ahumada: señora Flora Yáñez de Echeverría, Luisa Yáñez B., Cristina Figueroa A. y Gabriela Yáñez B.

Puente: señoritas Inés Guzmán y Delfina Montt P.

Estado: señora Inés Zegers de Granier, señoritas Zegers Tupper.

21 de Mayo: señora Elena R. de Tocornal, Luz Tocornal y Sofía Concha.

San Antonio: señoritas de Castro Ortúzar, Paulina Barros Puelma y Jorge Varas.

Claras: señora Mercedes Vial de Subercaseaux y señorita Raquel Lyon V. y Luisa Lyon S.

Miraflores: señoritas Sofía Barceló y Marta Balmaceda.

Mosqueto: señoritas Carmen Prieto S. y Carmen Mackenna V.

Santa Lucía: señoritas Olivia Concha V. y Juana Concha S.

Parque Forestal: señora Rosa Barceló de Riesco y Berta Guzmán de E.

Correo y Plaza de Armas: señoras Matilde de la Maza de Lavanderos y Luisa Ruiz Tagle de la Maza; señoritas Sara Echeverría Vigil, Amelia Gómez Bordeu, María del Campo Cerda, Magdalena Lira Santa María, María del Río Montt, Violeta Wigthman Hoffman, Isabel Wigthman Hoffman, Emma Infante L., Raquel de la Maza R. T., Luisa Werldman I., Virginia Ariztía Izquierdo, Mariana Lavanderos de la M.

Señores Galo Irarrázaval Jaraquemada, Guillermo Irarrázaval Barros, Eduardo Irarrázaval Jaraquemada y Leonidas Irarrázaval Barros.

TRANVIAS

Ahumada: señoritas María Salinas Donoso, Ana y Raquel Valdés Balmaceda y Manuel Salinas D.

Compañía: señoritas Inés Joglar y María Orrego.

Agustinas; señoritas Langlois.

SECTOR II

Todo el sur de Alameda, de Estación a Pedro Valdivia.

Vicuña Mackenna: señora Inés Larrazabal de Benavente, Rosenda Benavente, Inés Matus.

Maestranza: señoritas Rita Salas S., señoritas Riesco Undurraga y Luisa Lyon Subercaseaux.

Lira: señoras Laura Salinas de Orrego, Laura Fernández de Cruz, señoritas Eugenia Salinas P. y Olga Vargas S.

Carmen: señora Elena Salas de Gandarillas, Luisa Gandarillas de Errázuriz, señoritas Elena Gandarillas, Clemencia Riesco S., Luisa Sánchez L., Inés Infante R. T. e Inés Gutiérrez S.

San Isidro: señora Elvira Campillo de Figueroa, señoritas María Figueroa C., Raquel Besa M., Adriana León F. y Eugenia Huidobro.

Santa Rosa: señora Carmela Moreira de Cariola, señoritas Carmela, Josefina, Rita y Marta Cariola Moreira.

San Francisco: señoritas Sara Bordalí Campusano y Luisa Carvajal Humeres.

Serrano: señoritas Marta Prat, Raquel y María Coo Wilson.

Arturo Prat: señoritas Inés del Río y del Río Montt.

San Diego: señora Amanda Brieba de Lorca, señoritas María Luisa Lorca y Carolina Lorca O., señor Manuel Gangas.

Señora Eugenia O. de González, señoritas Eugenia e Inés González Ovalle, Julia Renard.

Gálvez: señoritas María y Victoria Guzmán Palacios, señoritas Guzmán Bezanilla y María T. Palacios.

Nataniel: Melania Gallardo de Lagarrigue, Melania y Elva Lagarrigue.

Lord Cohrane: señora María Astaburuaga de Balmaceda y señoritas Astaburuaga Lyon.

San Ignacio: señoritas Vadillo Mandiola.

Dieciocho: señora Rosario Sampaio de Bruna y señoritas Bruna S.

Avenida Matta, entre Vicuña Mackenna y Santa Rosa, señoritas Marta Díaz Salvo, Delia y Laura Arrate.

Entre Santa Rosa y San Ignacio, señoritas Emma, Lucía e Inés Barros, señor Roberto Donoso García.

Blanco Encalada: señora Palazuelos de Buzeta, Marta Grez Correa y Alicia Urzúa Jaramillo.

Castro: señora Brieba de Rodríguez.

Ejército: señora Blanca Cruz de R., Beatriz Larraín de Cruz, señorita Adriana Cruz Huidobro, señor Luis Cousiño.

Vergara: señora Josefina B. de Alcalde, señoritas Raquel Harris Larraín, Berta Labatut Alcalde, Violeta y Raquel Garland.

Carrera y Campo de Marte: señora Cristina Gana de Brieba, Cristina Brieba Gana y María García Blest.

Bilbao: señoritas Marta Braudand y Laura Puelma, señor Eduardo Puelma.

Echaurren: señoritas Victoria y Enriqueta Lynch y María y Elena Matte Hempel.

República: señora Julia Brieba de Rodríguez, Blanca y Josefina Undurraga Brieba y María y Marta Arriagada.

Avenida España: señoritas Bascuñán Antúnez.

Molina y Unión Americana: señoritas Rosa Baudrand y Laura Pinto.

Bascuñán Guerrero y San Alfonso: señoritas Carmen y Laura Silva L., Marta Valdés y señor Arturo Silva L.

Estación y Conferencia: señor Agustín Johnson.

Matadero: señor Arturo Izquierdo.

Alameda Sur, entre Estación y Carreras: señora Emma Subercaseaux de E., señoritas Luz e Inés Subercaseaux.

(Entre Carreras y San Francisco): Señoritas Saavedra Baeza.

(Entre San Francisco y Pirque).

Providencia

Avenida Quinta, Seminario, Italia, Salvador y Bilbao: señora Elena Muller de Villalobos y señorita Blanca Nicosía.

Avenida Infante, Román Díaz, Miguel Claro, Manuel Montt y Antonio Varas: señora Flor Honorato de Vergara, señoritas Eduvigis García y Sara Ahumada.

Los Leones y Providencia hasta Pedro Valdivia: señora Lucía Sepúlveda de Acuña, señoritas Ester Moore y Lucrecia Ahumada.

Providencia desde Pirque a Pedro Valdivia: señora Alba Moreno de Velez, señoritas Julia Risopatrón Moreira y Rebeca Cavero, señora Josefina Barceló de Santa Cruz.

Desde Diez de Julio a Manuel Montt: señora Margarita M. de Palacios.

Avenida Irarrázaval desde Manuel Montt a la Plaza de Ñuñoa (lado Norte): señoritas Elena Yáñez y señorita Perey.

(Lado Sur): señora Adriana L. de Aldunate y Elisa Clark de Silva.

Avenida Macul: señoritas Mercedes Tolis y señoritas Molina.

Avenida Pedro de Valdivia: señorita María Molina.

Población San José: señoritas Mercedes Molina y señoritas Barros.

Desde la Plaza de Ñuñoa a Los Guindos: señoritas Carmela Vergara y Josefina Molina.

Plaza de Ñuñoa (Avenida Central y Avenida Concha): señora Elena Velasco de Castillo.

SECTOR III

Entre Amunátegui, Matucana, Alameda y río.

Desde Amunátegui hasta Cumming (centro Alameda): señoritas Gabriela Videla, Virginia Rengifo, Inés Montt, señores Roberto Phillips y Ricardo Ariztía.

(Alameda Norte): señora Ester Palma de Ossa, señorita Laura Tocornal Cruchaga.

(Alameda sur): señoritas Laura y María Toro Olivos.

Moneda desde Amunátegui a Cumming: señora María Luisa Guzmán de Cruz, Ester Fuenzalida Guzmán.

Moneda desde Cumming a Matucana: señorita Olga Vargas Salinas.

Agustinas: señorita Leonor Edwards A., Inés Astaburuaga Tocornal, Elisa y Marta Edwards Reyes.

Agustinas desde Cumming a Matucana: señora Laura Duval de Zegers, Adriana Sánchez de Videla, Rebeca Lecaros Duval.

Huérfanos: señoritas Primitiva Prieto Concha y Lucía Prieto Concha.

Huérfanos desde Cumming a Matucana: señora Gabriela Cuevas de Ortúzar, Javiera Ovalle Díaz, Margarita Irarrázaval de C.

Compañía: señoritas Ana y Amanda Ostornol, Carmela y Matilde Franzoy.

Catedral: señoritas Blanca, Isabel y Elena Peñafiel.

Catedral desde Cumming a Matucana: señora Luisa Gana de Cruz, Sara Tocornal de Opazo.

Santo Domingo: señoritas Llona Reyes, Marta Roca.

Santo Domingo desde Cumming a Matucana: señoritas Adriana Suárez O., Marta Lezaeta y señor Eugenio Suárez.

Rosas: señora Inés Herreros de Hübner, Berta Hübner, Laura Saldías.

San Pablo: señora Julia Irarrázaval de Blanco, Laura Irarrázaval de Echegoyen.

San Martín: señora Gabriela Errázuriz de Montes, Marta Errázuriz V., Elisa Vial Errázuriz y señor José Luis Claro Montes.

Manuel Rodríguez: señora Mercedes Huidobro de Puerta de Vera, señoritas Silva.

Riquelme: señoritas Adriana y Juana Infante H., Elisa Ossa, Milagros Sánchez V., Josefina Zuazagoitía.

Colegio: señora Ana Rosa Irarrázaval de Ramos, Ida y Raquel Opazo, Blanca Uribe Cienfuegos, Rosaura Pérez Smith, Laura Uribe Barriga, Gustavo del Río Herrera.

Brasil: señoritas Cristina, Enriqueta Ovalle A., Adriana Ovalle de Burgos.

Santa Mónica: señora Carlota F. de García H., Celia Tello y Hortensia Mandiola.

Erasmo Escala: señora Raquel E. de Martínez, Nerly Sotomayor.

Cumming: señoritas Carlota García R., Marta Ossa Güemes, Luisa Hurtado Larraín, Gabriela Claro y Rosario Montt.

Bulnes: señoritas Luisa y Elena Servoi del Campo y Arturo Pérez Servoin.

Cueto: señorita Elena Valdés, Emilia B. de Valdés, Vicente Valdés.

Herrera: señoritas Juana Candara, María Cok Carvallo, Emilia Germain Castillo.

Sotomayor: señora Irene Róbinson de García, Inés Quiroga Mardones, Florencia Hurtado Larraín y Elena Claro V.

Libertad: señoritas Clara Montero, Oriana Llona, María Leclair.

Esperanza: señoritas Luz y Berta Huidobro Herreros, Sara Vial Larraín.

Maipú: señoritas Teresa Hansen, María García Silva, María Rodríguez.

Chacabuco: señoritas Carolina Titus y Blanca Crichton.

Matucana: señoritas María Mercedes Concha Garmendia, Marta Garmendia Martín, Inés Infante Garmendia.

Quinta Normal: señoritas Luisa Aldunate Concha y Garcés Concha.

Lourdes: señoritas María Montt Montalva, Sofía y María Flores.

SECTOR IV

De Río Mapocho al Norte.

Matías Ovalle, Borgoño, Lastra, Pinto, etc.: señora Laura Daroch de Pérez de Arce, Sara, Adriana y María Gandarillas Ureta.

Avenida Independencia desde el río hasta Panteón: señora Elena Burgos de Daroch, Teresa Lastra Cruchaga, María Inés Palacios Ureta, Amelia y Hortensia Guzmán Cruchaga.

O'Higgins, Carrión, Escuela Medicina, Pensionados, etc.: señora Adriana Burgos de S., Marta de la Cruz de Ríos, Elena Izquierdo de T. e Isabel Bahamondes H.

Sub-Comisión que subirá a los carros de Independencia: señora Zoraida Saavedra de Varas, Corina Méndez de C., Carmen y Elena Varas, Rosa y María Viollier W.

Independencia desde Panteón a Plaza Chacabuco: señora Emma Correa de Palma, Sara Palma C., María, Elisa y Tránsito Herrera Herreros.

Avenida de La Paz y calle Rosario: señora Magdalena Valdés de Huneeus, Melania Petit.

La Vega, Purísima, Siglo XX, Constitución, etc.: señoritas Rosario Vergara y María Zaldívar.

Bellavista y Mapocho: señora Luisa Romero de Varas, Elena Gazmuri de C., Carmela y Juana Varas R.

Dominica y Montevideo, Balmaceda, Andrés Bello: señoritas Alicia Navarrete, Andrea Vásquez y Olga Fernández.

Santa Filomena, Pío, Unión y Lillo: señora Amelia Correa de Pinto, Sara Huneeus de Tupper, Isidora Tupper H., Raquel Pérez T. y Joaquín Saavedra Pinto.

Loreto, Río de Janeiro, Milagro y Manzano: señora Amelia Cerda de Cruz, Josefina y Judith Cruz Pedregal.

Dávila, Olivos, Echeverría, Juárez y Fariña: señora Emilio Luco de Chávez, Teresa Chávez Luco, Aurora López, María Aguayo y Amelia Rivera.

Dardignac: señora Esther Cruchaga de Puelma y Elisa Puelma Cruchaga.

Recoleta hasta Cementerio Católico: señora Adriana Barceló de Fuenzalida, Carmela Fuenzalida Urrejola, María y Marta Santa Cruz Ossa y Hernán Santa Cruz Barceló.

Sub-Comisión de Recoleta que subirá a los carros: señora Irene Larraín de Calvo, Mila Calvo Larraín, Rosa y Marta Rosales Greene.

Instrucciones a las comisiones

1.o Las comisiones saldrán a las 9 A. M., a menos que esté lloviendo.

2.o Las comisiones de calles de norte a sur, tomarán a su cargo la cuadra poniente de las calles longitudinales que carezcan de comisión.

3.o Se dará insignia en cambio de cualquiera limosna y no se pedirá a las personas que la tengan.

4.o Las comisiones deben entrar a todas las casas, Bancos, almacenes, oficinas, fábricas, etc., a solicitar limosnas.

5.o Terminado el trabajo, las comisiones harán entrega de sus colectas, como sigue:

Las del Sector I (entre Río, Alameda, Plaza Italia y Amunátegui), en Huérfanos 785.

Las del Sector II (todo el sur de Alameda), en Dieciocho 150.

Las del Sector III (entre Amunátegui, Matucana, Alameda y Río), en Huérfanos 1627.

Las del Sector IV (todo el norte del Río), en el Asilo de la Protectora.

6.o Se recomienda no olvidar la tarjeta que concede el permiso de la Intendencia porque será pedida para evitar sorpresas.

Homenaje al Sr. don Valentín Letelier

MOCIONES PRESENTADAS A LA CAMARA DE DIPUTADOS

El diputado por Santiago, don Tomás Ramírez Frías, ha presentado ayer a la Cámara de que es miembro, las mociones que insertamos en seguida, y que tienden a ofrecer una reparación al eminente maestro señor don Valentín Letelier, retirado en la actualidad de la enseñanza después de haber servido con brillo la cátedra de Derecho Administrativo de la Universidad de Chile, por espacio de cerca de 30 años, y haber servido también la Rectoría de nuestra Universidad.

Señor don Valentín Letelier

"Honorable Cámara:

El artículo 2.o de la ley número 2,451, promulgada el 2 de Febrero de 1911, que incompatibilizó los empleos de presidente, ministros y fiscal de la Corte de Cuentas con todo otro empleo o cargo público, obligó a abandonar la Universidad de Chile a su Rector y profesor de Derecho Administrativo, a don Valentín Letelier, que desempeñaba el cargo de fiscal de aquella Corte y que, por carecer de fortuna personal, hubo de optar por este último empleo, que es de carácter permanente y tenía una renta relativamente considerable, prefiriéndolo al de Rector, que no tenía ese carácter, y al de profesor que gozaba de una renta exigua.

Fuera de sus sueldos en la enseñanza, el señor Letelier se vió privado de las gratificaciones correspondientes y de los premios que la Universidad le había acordado conforme a la ley de 9 de Enero de 1879 por obras que había escrito, y aún fué despojado del derecho de jubilar, perdiendo todos sus largos años de servicios al país en los diversos puestos que había desempeñado en Chile y en el extranjero.

Razones de justicia para con un hombre a quien tanto debe la cultura nacional en la enseñanza secundaria y superior, que ha enriquecido las ciencias sociales y jurídicas con obras que la crítica americana y europea ha calificado como de gran mérito científico y que ha enaltecido por lo mismo el nombre del país, exigen que se le restituyan, siquiera en parte, los derechos de que ha sido privado y se le coloque en condiciones de poder vivir con relativa holgura, como habría podido sin aquella ley de incompatibilidades a que indebidamente se dió efecto retroactivo, hiriendo intereses tan legítimos y respetables.

Cabe advertir que para completar cuarenta años de servicios sólo faltan al señor Letelier menos de dos años, tiempo que enteraría con exceso si le computan los primeros años que trabajó, sin otro empleo público, en la comisión que recibió de recopilador de las actas de los Cuerpos Legislativos, a la que consagró todo su tiempo porque se trataba de organizar esa vasta labor que ha demandado después un prolongado y paciente esfuerzo.

Por estos motivos tengo a honra someter a la consideración de la Honorable Cámara el siguiente proyecto de ley:

"Artículo único.—En atención a los servicios prestados al país por don Valentín Letelier, concédesele el derecho de jubilar con los sueldos íntegros de fiscal de la Corte de Cuentas y de Profesor de Derecho Administrativo de la Universidad".

"Honorable Cámara:

Las incompatibilidades del profesorado universitario, con los demás cargos o funciones públicas han sido llevadas en Chile a extremos que no consultan la conveniencia nacional y que no se justifican hoy día por ninguna necesidad de orden moral o político.

Las incompatibilidades parlamentarias impiden a los profesores universitarios llegar al Congreso a menos que resignen sus cátedras, negando a los Cuerpos Legislativos el concurso de personas ilustradas y competentes en los diversos asuntos que son materia de las leyes, o quitando a la Universidad un personal docente que es muy difícil formar y privándola, al propio tiempo, de la influencia inmediata de personas que, por su situación, podrían contribuir eficazmente a su prestigio y mejoramiento.

Como si eso no fuera bastante se han dictado diversas leyes que incompatibilizan también al profesorado universitario con otros puestos públicos. Entre éstas, aparecen como especialmente inexplicables las que se refieren a los cargos judiciales, ya que no se ve razón seria que convenga de que no avienen la enseñanza científica y desinteresada del Derecho con la aplicación de éste mismo a las cuestiones que son del resorte de los Tribunales de Justicia. La experiencia, por lo demás, ha demostrado que con ventaja para ambas instituciones, se puede ser, a la vez, profesor de la Facultad de Leyes y Ciencias Políticas y miembro de la Judicatura.

Por estas razones y mientras llega la oportunidad de derogar las incompatibilidades que requieran una reforma constitucional, tengo a honra someter a vuestra consideración el siguiente proyecto de ley:

"Artículo único.—Deróganse el artículo 6.o de la ley número 153, de 8 de Enero de 1894 y el artículo 2.o de la ley número 2,451, de 2 de Febrero de 1911, en cuanto las incompatibilidades que establecen para las funciones judiciales se refieran al cargo de profesor universitario".

Consejo de Instrucción Pública

Los liceos de provincias. — Su deplorable estado. — Exposición del señor decano de Humanidades

El Consejo de Instrucción Pública celebró sesión ayer tarde, presidido por el rector de la Universidad de Chile, señor Amunátegui don Domingo, y con la asistencia de los consejeros señores Amunátegui Gregorio, Bahamonde, Barros Borgoño, Concha Castillo, Espejo, Matte, Trucco y el secretario general, doctor Maira.

Se acordó proveer en propiedad, a propuesta en terna del Cuerpo de Profesores, la cátedra de Derecho Constitucional del Curso de Leyes de Valparaíso.

Se acordó, también, proveer 8 horas semanales de inglés en el Liceo de Los Andes.

Se dió cuenta de que se había decretado por el rector de la Universidad, que se tuviera como profesor extraordinario de Derecho Constitucional, a don Armando Labra Carvajal, y como profesor extraordinario de Obstetricia, para hacer un curso de matronas, al doctor don Ernesto Iturrieta Varas.

Se acordó autorizar a cuatro alumnos para que asistan en calidad de oyentes a las clases del 5.o y 6.o años de humanidades del Liceo de Hombres de Cauquenes.

Se formó la siguiente terna para proveer 20 horas semanales de clases de matemáticas en el Liceo de Angol, señores: Alberto Vásquez Matus, Julio Montero y Fermín Nardeau.

El señor decano de Humanidades dice que con motivo de su reciente viaje al sur, visitó, aunque a la ligera, los establecimientos de instrucción de las ciudades en que se detuvo, y cree de su deber hacer que el Consejo sepa el estado de abandono material y la situación deplorable en que se encuentran algunos importantísimos liceos del sur, como ser, Concepción, cuyo edificio está viejo y es húmedo, y pide que el Consejo interponga sus buenos oficios para que se termine cuanto antes el nuevo edificio que se construye para el Liceo de Hombres. En cuanto al Liceo de Chillán, manifiesta que es imposible imaginar una situación semejante :hay cosas que deben remediarse inmediatamente, como ser, la falta de toda clase de luz en el internado. Los servicios higiénicos y la cocina son de lo más primitivo que existen, y este estado de cosas no ha podido ser mejorado por el rector por escasez de fondos.

Cree el señor Barros Borgoño que, además de las necesidades que ha enumerado, se impone con la más absoluta urgencia un aseo general del edificio, y que se construya a la brevedad posible un nuevo pabellón, cuyo costo no excederá de $ 27,000.

Respecto al Liceo de Talca, expresó que, aunque ahora está un poco reducido, tendrá en plazo breve un gran edificio y lo que es preciso atender con mayor rapidez, son las clases de ciencias naturales y física, que funcionan sin tener ni siquiera un termómetro, ni una lámina.

Se acordó enviar al Gobierno una nota en la que se expresen todas las ideas vertidas por el señor decano de Humanidades, y se le encarezca la necesidad de poner pronto remedio a esta situación deplorable en que se mantiene a los mencionados liceos.

En seguida, se otorgaron los siguientes grados universitarios:

Licenciados en la Facultad de Leyes. — A don José Miguel Alzérreca del Villar, a don Osvaldo Fuenzalida Correa, a don Manuel González Henríquez, a don Alfonso Quintana Burgos, a don Gustavo Rivera Baeza y a don Darío Salazar Jáuregui.

Bachilleres en Leyes y Ciencias Políticas. — A don Luis Baquedano Lira y a don Javier Errázuriz Letelier.

Bachiller en Humanidades. — A don Roberto Goldenberg Godoy.

JUNTA FISCAL DE PAVIMENTACION

Se reune ayer

Ayer, como lo habíamos anunciado, se reunió la Junta Fiscal de Pavimentación presidida por el señor Intendente.

Asistieron a esta sesión los señores Rogelio Ugarte, Jorge Calvo Mackenna, Guillermo Subercaseaux y Raul Claro Solar.

En esta oportunidad se trató acerca de la pavimentación de la calle de Castro, y después de cambiarse diversas ideas sobre el particular, se llegó al acuerdo de pavimentarla en el espacio comprendido entre las calles de Sazié y Blanco Encalada.

Para estos efectos se pedirán en breve propuestas públicas, las cuales se abrirán el 17 del presente mes a las 10 A. M.

En seguida los miembros de la Junta procedieron a tomar conocimiento de las propuestas presentadas para la pavimentación de las avenidas Providencia y Tupper.

Hubo dos proponentes, los señores Enrique Lueje y Honorato Farías, y la segunda del señor Arturo Alvarez Cerda.

Las propuestas se enviaron para el informe respectivo.

Finalmente, se procedió a despachar diversos asuntos pendientes.

AGUA POTABLE DE PISAGUA

La Dirección de Obras Públicas designará una comisión de ingenieros para que se traslade al norte a fin de estudiar la instalación del servicio de agua potable en Pisagua, cuyos fondos están consultados en una ley especial.

Ejercicio financiero de 1917

El Director General de Contabilidad eleva al Gobierno el resultado del correspondiente al último año

El Director General de Contabilidad, don Valentín Magallanes M., ha elevado a conocimiento del Ministerio de Hacienda el resultado del ejercicio financiero del año 1917.

El resumen general de los saldos de ambas cuentas es el siguiente:

Déficit en oro. . .	$ 11.436,839.53
Sobrante billete. .	9.734,561.17
A oro al 50%. .	6.489,707.45
Déficit general de	

Caja en 1.o de Enr. de 1918 oro $ [illegible]

Damos en seguida un detalle del trabajo referido:

ORO

DEBE		HABER	
Entradas ordinarias.	$ 57.746,583 64	Gastos con cargo al Presupuesto.	$ 45.658,136 61
Entradas extraordinarias. . . .	14.058,130 11	Gastos leyes especiales. . . .	5.913,660 27
Utilidad en Venta Letras. . . .	11,041 67	Gastos años anteriores. . . .	15,088 34
Quince por ciento derechos internación a leyes especiales. . .	729,442 59	Gastos traslado fondos. . . .	228,017 11
Traspaso de fondos fiscales. . .	5.665,883 12	Venta oro y letras.	3.450,000
		Total.	$ 55.264,903 02
		Superávit del año.	22.946,178 11
	$ 78.211,081 13		$ 78.211,081 13

Déficit anterior.	$ 34.383,017 64
Superávit en 1917.	22.946,178 11
Déficit para 1918	$ 11.436,839 53

DEMOSTRACION

ACREEDORES			DEUDORES	
Letras por pagar.		$ 364,346 62	Ministerio del Interior. Laguna Negra.	
Ministerio de Hacienda. . . .		18.900,972 35	Alcantarillado de Santiago. . . .	$ 2.830,851 11
Ministerio de Marina.		22.284,624 52	Deudores corrientes.	1.837,201 16
Ministerio de Ferrocarriles. . .		56,754	Cuentas por liquidar.	1.880,141 49
Depósitos en arcas fiscales. . .		7.013,629 36	Telégrafo, servicio combinado.	32,660 69
Giros postales internacionales. .		1,285	Deudores por remate salitreras.	2,822 95
Montepío Militar.		37,944 80		5.863,881 32
Valores en tránsito.		163,000 60	Caja.—Existencia.	34.541,409 77
Municipalidad de Valparaíso, ley 3,213.		553,061 79		$ 46.988,779 51
Ley 3,200, de Enero de 1917: Ferrocarril de Iquique a Pintados. . . .	$ 5.000,000			
Agua potable de Pisagua.	250,000			
Agua potable de Iquique.	3.800,000	9.050,000	Déficit en 31 de Diciembre de 1917	11.436,839 53
		$ 58.425,619 04		$ 58.425,619 04

BILLETE

DEBE		HABER	
Entradas ordinarias	$ 220.385,281.99	Gastos imputados al Presupuesto	$ 189.035,157.98
Venta de oro y letras	5.770,106.23	Gastos Leyes Especiales	9.928,388.24
Quince por ciento Derechos Internación a Leyes Especiales	1.343,587.36	Gastos de años anteriores	20,839.31
		Gastos de remate	1,406.05
		Traspaso de fondos fiscales	9.656,711.74
		Total	$ 208.642,503.32
		Superavit del año	18.856,472.26
	$ 227.498,975.58		$ 227.498,975.58

Superavit de 1917	$ 18.856,472.26
Déficit de 1916	9.121,911.09
Saldo para 1918	$ 9.734,561.17

DEMOSTRACION

ACREEDORES		DEUDORES	
Obras edificación escolar	$ 99,234.89	Obras de regadío	$ 917,879.97
Vales salitreros (Adeudado al público)	701,996.79	Municipalidad de Valparaíso. Servicio empréstito	609,532.03
Quince por ciento de derechos de internación. Saldos para cubrir leyes de gastos en 1918..	10.093,706.71	Deudores corrientes	1.106,282.18
Habitaciones para obreros	7.33	Montepío militar	890,237.38
Telégrafo, servicio combinado..	550,971.40	Cuentas por liquidar	1.383,651.49
Giros postales	1.028,310.98	Banco Mobiliario	2.785,895.10
Saldo deuda, cinco por ciento..	35,933.75	Banco Industrial	2,603.42
Sitios de Mejillones	2.311,571.57	Servicio bonos habitaciones obreras	1.282,344.09
Depósitos	22.609,191.24	Caja. — Existencia	38.196,562.13
Otros acreedores	9,502.56		
Saldo	9.734,561.17		
	$ 47.174,988.39		$ 47.174,988.39

El señor Magallanes deja constancia que el Balance provisorio elevado al conocimiento del Supremo Gobierno, con fecha 30 de Enero próximo pasado, guarda casi absoluta relación con el definitivo, en el cual las operaciones han sido rectificadas en todos sus detalles.

Las explicaciones de las cuentas y el estudio general del servicio se hará en la memoria que próximamente la Dirección debe remitir al Ministerio.

El temporal en el Sur del país

Telegrama recibido en el Ministerio del Interior

Relativamente al temporal desencadenado en los últimos días en el sur del país, se recibió ayer en el Ministerio del Interior un telegrama del Intendente de Llanquihue, señor Díaz Lira, concebido en los siguientes términos:

"Puerto Montt, Junio 2.— Ministro Interior.— Santiago.— Conforme comuniqué a US., ayer en tren especial me trasladé a Osorno llevando al ingeniero de la provincia y personal camineros. Han caído tres puentes avaluados en $ 280,000; quedan en peligro los puentes del Rahue y Cancura.

Con el Gobernador me trasladé a Trumao, donde la crece del río Bueno ha abarcado una extensión de 20 kilómetros, inundando la población en 4 kilómetros de ancho por 6 metros de profundidad, cubriendo centenares de casas sin haber desgracias personales.

Se ha tomado toda clase de medidas, estableciéndose balseaderos y servicio de pontones por la tropa del Batallón Zapadores N.o 4, de guarnición en Osorno.

El temporal se ha calmado.— **Díaz Lira".**

CARBON NACIONAL

Se ha convenido con el Ministerio de Marina que el Pontón N.o 1, se destine para que se transporte a Arica, 3,000 toneladas de carbón nacional destinado a los servicios del ferrocarril de Arica a La Paz.

La Administración de este ferrocarril ha contratado 10,000 toneladas de carbón, con compañías nacionales, puestas en Coronel, a $ 67 cada tonelada.

Las 7,000 toneladas restantes serán llevadas en un transporte de la Armada, que haga un viaje al norte.

El ferrocarril pagará el remolque de ida y regreso del Pontón N.o 1 y además siete chelines por tonelada que cargue.

TITULOS DE PROPIEDAD DE LOS FERROCARRILES

La Dirección General de los Ferrocarriles del Estado se encuentra empeñada en recopilar de una manera completa los títulos de propiedad de la Empresa, y se ha dirigido a la Sección de Bienes Nacionales, pidiéndole que facilite los certificados de dominios, escrituras y demás antecedentes que tenga dicha oficina, y que se refieran a los Bienes raíces de la Empresa, a fin de completar la recopilación de los títulos.

RELATOR DE LA CORTE DE APELACIONES

El Ministerio de Justicia ha nombrado al señor Malcom Mac-Iver, Relator suplente de la Corte de Apelaciones de esta capital.

NOTARIO DE CURICO

El Ministerio de Justicia ha nombrado Notario Público de Curicó, al señor Félix Montero U., por renuncia del señor Víctor Urzúa.

VIAJE DE ESTUDIO DE UN PROFESOR

Se ha dirigido a la República Argentina, en misión de estudio, el profesor de Derecho Constitucional de la Escuela de Leyes de Santiago, don Carlos Estevez.

La Universidad de Chile ha pedido a los presidentes de las Universidades Nacional de Buenos Aires y a la de La Plata, que se sirvan darle al profesor señor Estévez, las facilidades del caso.

MIEMBROS ACADEMICOS

El Rector de la Universidad de Chile ha dirigido sendas comunicaciones al señor Miguel Luis Valdés y al señor Carlos Estévez, en las que manifiesta que como miembros académicos de la Facultad de Leyes y Ciencias Políticas, recientemente elegidos, deberán incorporarse a la Facultad con un discurso académico dentro del plazo reglamentario de seis meses, prorrogable tres meses más, al fin de los cuales si no se ha cumplido este requisito, se procederá a nombrarles reemplazantes.

Se ha exonerado de esta obligación al señor Estévez, por encontrarse ausente del país, pero tendrá que escribir una memoria que se publicará en los Anales de la Universidad.

ADICTO CIVIL EN EL JAPON

El Ministerio de Relaciones Exteriores ha nombrado al señor Santiago de Toro Astaburuaga, adicto civil a la Legación de Chile en el Japón.

DEFUNCIONES

Ana Díaz, de 3 años; Manuela Fuentes, de 40; Victoria Muñoz, de 57; Petronila Ugarte, de 90; Blanca López, de 35; Ernesto Letelier, de 17; Andrea Mendoza, de 100; Pedro Méndez, de 35; Arturo Inda, de 26; José Valenzuela, de 22; Dorila León, de 41; Eusebio Valdivieso, de 59; Benjamín Luco, de 76; Adelaida Solar, de 90; David Poblete, de 61 y 12 menores de 1 año.

PROYECTO DE LA AVENIDA DE CIRCUNVALACION

Hoy, a las 2 de la tarde, se reunirá la comisión encargada de estudiar el proyecto sobre la realización de la Avenida de Circunvalación.

La comisión visitará el terreno en toda su extensión.

Educación

Profesorado primario.— El Comité Pro-mejoramiento económico del profesorado primario en representación de todos los profesores del país, después de una larga y fructífera labor ha acordado lo siguiente:

I. Pedir al Supremo Gobierno la devolución de la gratificación de Enero a Mayo inclusive y de Junio adelante el sueldo y la gratificación del año 1912, para mientras se aprueba el escalafón.

II. Enviar una nota al señor Inspector General, reiterándole su más franca adhesión.

III. Desautorizar a las personas que se empeñan en torcer los buenos propósitos que persigue el Comité en favor del mejoramiento económico del profesorado.

Vida Estudiantil

Estudiantes de Derecho.—Se ha citado a sesión para hoy Martes al directorio de esta institución. Se recomienda la asistencia de los señores directores y de los delegados ante la Federación.

Centro Estudiantes de Medicina. —Se cita a sesión general para el Martes 4 del presente, a las 9 1/4 P. M., en la Sociedad Médica. La sesión comenzará exactamente a la hora señalada.

Tabla.—1.a hora:

1. Dr. Ibarra Loring. Blenorragia y sus complicaciones.
2. Sr. A. Ibáñez (interno del Prof. Navarro) "Métodos modernos de tratamiento de las infecciones quirúrgicas".
3. Señor Gmo. Puelma "Labio leporino", con presentación de enfermo.

2.a hora:

1. Fundación de los Anales del Centro Estudiantes de Medicina.
2. Reforma de los Estatutos.

Centro Estudiantes de Valdivia. —El punto fijado para reunirse y en seguida ir a recibir a nuestro consocio y campeón victorioso en la Olimpiada Sudamericana, don Adolfo Reccius, es la Plaza de Armas, frente al Correo, a las 5 1/4 P. M.

EXPOSICION DE BLANCO

DEPARTAMENTO DE

BLANCO

Sábanas, Fundas, Colchas, Frazadas, Cubrecamas, Delantales, Servilletas, Manteles, Caminos de mesa, Pisitos, Carpetitas, Paños, Toallas, Sábanas de baño, Pañuelos, Sacos para la ropa, Nansouks, Lienzos. etc.

TODO A PRECIOS EXTRAORDINARIOS

ANUAL y LENCERÍA

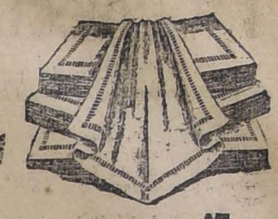

DEPARTAMENTO DE

LENCERIA

PARA SEÑORAS

Camisas de día y de noche, Pantalones. Cubre-corsés, Enaguas, Combinaciones

PARA NIÑITAS

Camisas de día y de noche, Pantalones, Enaguas, Camisolas, etc.

TODO A PRECIOS SIN PRECEDENTES

HOY Martes
2.º DIA

• CASA FRANCESA •

Hoy y Mañana
2
Ultimos Días

Ejército y Armada

Nombramientos de comandantes interinos. — Por el Ministerio de Guerra se han hecho los siguientes nombramientos de comandantes interinos:

De la 6.a Brigada de Infantería, al teniente coronel don Alberto Lara, quien dejará de ser comandante del Regimiento Lautaro;

Del Regimiento Chillán, al mayor don Galvarino Andrade, dejando de pertenecer al Estado Mayor General;

Del Regimiento Lautaro, al mayor don Héctor Mantérola, dejando el Comando interino del Llanquihue; y de éste último Regimiento, al mayor don Nemesio Valenzuela, dejando el Estado Mayor General.

Destinaciones. — El mayor don Carlos Ibáñez ha sido destinado a prestar sus servicios al Regimiento Dragones, dejando el Coraceros;

El mayor don Carlos Marín Mujica, pasará al Húsares, dejando el Dragones;

El mayor don Isaac del Valle, al Coraceros, dejando el Húsares;

El mayor don Jorge Gamboa Alfaro, al Tucapel, dejando el Valdivia;

El capitán don Francisco Ánabalón, al Valdivia, dejando el Esmeralda;

El capitán don Salvador Santelices, al Carampangue, dejando el Buin;

El capitán don Roberto Coronado, al Rancagua, dejando el O'Higgins;

El capitán don Alberto Muñoz Figueroa, al O'Higgins, dejando el Rancagua;

El capitán don Manuel Campos, al Batallón Zapadores N.o 3, dejando el Telégrafos;

El capitán don Jorge Garretón Prieto, al Grupo Borgoño, dejando el Velásquez;

El teniente 1.o don Angel C. Hurtado, al Batallón de Explotación, dejando el Zapadores N.o 3;

Los tenientes primeros señores Eduardo García Fernández y Florencio Gómez Flores, al Coraceros, dejando el Cazadores;

El teniente 1.o don Jorge Fernández Ortiz, al Dragones, dejando el Cazadores; y

El teniente 1.o don Dagoberto Godoy, al Batallón Zapadores N.o 4, dejando la Escuela de Aeronáutica Militar.

Modificación del reglamento de la Academia de Guerra.— Un decreto dictado por el Ministerio de Guerra ha declarado sin efecto, para el curso de 1919, en la Academia de Guerra, lo dispuesto en el inciso b) del artículo 12 del Reglamento Orgánico de dicho instituto. El inciso d) quedará en la siguiente forma: "d) Inteligencia buena".

Han sido reemplazados también los incisos 2.o y 3.o del artículo 18, por los siguientes: "El primero versará sobre temas sencillos de táctica, Historia de Chile y Geografía General de Chile, y de los países limítrofes, Fortificación, Topografía y Matemáticas". "El examen verbal versará sobre los Reglamentos tácticos. Se exigirá el conocimiento del servicio en campaña y de los reglamentos del arma a la cual pertenezca el examinado, y solamente una idea general de los principios fundamentales de los reglamentos de las otras armas".

Disposiciones para los cursos de gimnasia militar. — Según disposición del Ministerio de Guerra, los cursos de gimnasia militar que se efectúen en el Instituto Superior de Educación Física, quedarán en lo sucesivo bajo la vigilancia y control de la Inspección de Establecimientos de Instrucción, la cual designará al oficial más antiguo de los que concurran a ellos, para que supervigile y le informe sobre la asistencia y comportamiento de los alumnos, cesando desde esta fecha la misión que a este respecto se le había conferido al Comando de la II División.

Traslación de un embarcadero. —Por el Ministerio de Marina se ha concedido permiso al señor Carlos Barroilhet para trasladar 8.40 metros más al sur el embarcadero que posee en el puerto de Pichidangui, al frente de las bodegas de su propiedad.

Rectificación de antigüedad en el Escalafón. — Se ha ordenado rectificar la antigüedad que se les dió a los siguientes jefes y oficiales en el último Escalafón del Ejército: mayores señores Salvador Hernáez Cabrera, Carlos Ibáñez del Campo y Daniel Camus Carrasco; y capitanes señores Ricardo Dávila Budge, Waldo Lira Montecinos y Germán Vergara Luco.

Revista económica. — El jefe del Departamento de Ingenieros y Servicios de Comunicaciones Militares, coronel don Pedro P. Dartnell, inició ayer la revista económica a las unidades de su dependencia.

Visitó el Regimiento de Ferrocarrileros, con el cual seguirá hoy, para revistar después los batallones de Tren y de Telégrafos y la Escuela de Aviación.

Lo acompañan en estas revistas el intendente militar, señor Valdivieso, y el ayudante del Departamento nombrado, capitán señor Manuel Aguirre.

Reglamento Orgánico de la Escuela de Armeros. — Se ha ordenado agregar el siguiente artículo al Reglamento Orgánico de la Escuela de Armeros y Armeros artificieros:

"En caso de no existir vacantes en los cuerpos del Ejército y dependencias de la Dirección del Material de Guerra, los armeros y armeros artificieros titulados continuarán en sus respectivas unidades, en el mismo empleo que tenían, como individuos de tropa, mientras se produce en ellos o en otra repartición del Ejército una vacante de su especialidad en que colocarlos. En todo caso, si no acurrieran vacantes, el título obtenido en el establecimiento indicado, se considerará como un requisito especial para que, en igualdad de circunstancias, sean preferidos para los ascensos en los demás empleos de tropa que sea necesario otorgar en los cuerpos y reparticiones en que sirvan".

Cesará en su disponibilidad. — Se ha ordenado suspender la disponibilidad en que había sido puesto el teniente 1.o del Regimiento Valdivia, señor Armando Cortínez Mujica, destinándosele a prestar sus servicios al Regimiento Carampangue.

Estandarte del Batallón de Telégrafos. — El Batallón de Telégrafos ha sido autorizado para usar en las formaciones de parada y demás actos oficiales, el estandarte que, por suscrición popular, le obsequió últimamente la brigada de scouts "José Victorino Lastarria".

Nombramiento de un farmacéutico. — El señor Juan Kerste Meneses ha sido nombrado farmacéutico del Ejército.

Empleados especiales de la Armada. — Por decretos del Ministerio de Marina, se han hecho los siguientes nombramientos de empleados especiales de la Armada:

Ingeniero consultor de faros, al señor Jorge H. Slight; escribiente de la Sección Radiotelegrafía, dependiente de la Dirección del Territorio Marítimo, al señor Carlos Soiza Canales; y escribiente del Apostadero Naval de Talcahuano, al señor Luis Domingo Solá Toro.

—Se ha aceptado la renuncia que ha hecho el señor J. Abel Venegas, del puesto de ayudante de 1.a clase del faro Punta Lavapié.

Profesor de inglés. — En reemplazo del señor Benjamín Oyarzún Lorca, que renunció el puesto de profesor de inglés de la Escuela Naval, fué nombrado el señor Guillermo Lonegham.

Solicitud denegada. — No se ha dado lugar a la solicitud en que el señor Isaac Pérez solicitaba permiso para extraer los restos náufragos del buque "Anne P. Sharp", naufragado en el puerto de Gatico.

Cadete de la Escuela Naval.— El señor Alfonso Zelada Muñoz, ha sido nombrado cadete efectivo de la Escuela Naval.

Cuestiones locales

Juzgado de Policía Local. — El tercer Alcalde señor Nicasio Retamales, atenderá durante el presente mes el despacho del Juzgado de Policía Local.

El Juzgado, como se sabe, funciona los días Martes, Miércoles, Jueves y Viernes, desde las 4 para adelante.

En la Alcaldía. — En la tarde de ayer estuvo en la Intendencia y en la Alcaldía el Ministro argentino señor Carlos Gómez.

En esta visita de cortesía agradeció la que le hicieran estos funcionarios el día del aniversario argentino.

Visita del Alcalde. — El alcalde señor Rogelio Ugarte, acompañado de los señores Retamales y Escanilla, se constituyó en visita en el local de la Prefectura de la Policía de Aseo.

Recorrieron con detención, además, los almacenes y los talleres municipales.

Las personas nombradas, cambiaron diversas ideas en esta oportunidad para los efectos de llegar a poner en práctica algunas mejoras de utilidad e importancia.

Existe el propósito también de instalar en los talleres una escuela para gente de pocos recursos de vida, a fin de abrirles nuevos horizontes y de porvenir efectivo.

Sobre esta idea parece ser que ya hay concepto formado y se proseguirá trabajando para llevarla a la práctica.

Crónica policial

En la Penitenciaria

Los reos se niegan a concurrir a los talleres. — Razones en que se fundan para ello. — Las peticiones que han formulado

En la mañana de ayer, los reos de la Penitenciaría se negaron a asistir al trabajo. Interrogados sobre esta extraña actitud, contestaron que no reanudarían sus labores hasta que no fueran resueltas de una manera satisfactoria una serie de peticiones.

Con el fin de prevenir cualquier acto hostil de los penados-huelguistas, el director del establecimiento ordenó su reclusión en las celdas.

Hemos inquirido datos acerca de este movimiento, y en fuente oficial se nos suministró lo que relatamos en seguida.

La ley de indulto dictada a propósito del centenario de Maipo, permitió recobrar la libertad a muchos reos, entre los cuales se cuentan numerosos zapateros.

Estos, que se hallan en comunicación con sus antiguos amigos de prisión, les han inculcado la idea de la huelga, como medio de obtener éxito en sus exigencias.

Por su parte, Rafael Plaza Olmedo, el individuo que hace algún tiempo, ultimó a dos jóvenes en pleno centro de la ciudad, ha tenido un papel preponderante en este asunto.

El sugeto en referencia posee gran ascendiente entre sus camaradas, y los ha convencido de que les asiste completa justicia para procurar el mejoramiento de su condición.

Lo que los reos piden es que se les aumente los salarios, que se les mejore el rancho, que se les dé a precio de costo los artículos que adquieran en la pulpería, que los contratistas les vendan a precio de costo el calzado que necesiten ellos y sus familias y finalmente que se les permita girar a favor de sus familias cuando lo deseen, sin sujetarse a los reglamentos existentes sobre el particular.

Sobre esta última petición, se nos ha dicho que la Dirección de la Penitenciaría la considera inaceptable, pues vendría a perturbar un régimen que hasta la fecha ha funcionado en perfectas condiciones.

Los reglamentos estatuyen que, para los efectos de los giros sobre salarios, se distribuya a los penados en 15 secciones.

A cada sección se le atiende dos veces al mes.

En esta forma, se agrega, es posible hacer el servicio con sólo dos empleados, sin dificultad de ninguna especie.

El director, señor Cavada, ha puesto lo ocurrido en conocimiento del Ministro de Justicia, señor Aguirre Cerda.

En los juzgados del crimen. — En ediciones anteriores hemos dado cuenta de las diversas instrucciones del Ministro señor Rodríguez Cisternas acerca del funcionamiento de los cuatro juzgados del crimen.

En la actualidad se cumplen extrictamente las disposiciones del señor Ministro especialmente en lo que respecta a las horas de funcionamiento.

Ingreso de reos.—Han ingresado a las diversas secciones policiales 96 individuos de los cuales 48 lo fueron por ebriedad, 10 por vagancia, 7 por hurtó, 13 por lesiones y los restantes por diferentes otros delitos.

Desaparecido.—A la 2.a Comisaría se presentó Manuel Acuña, domiciliado en Nueva de Matte No. 81 y expuso al oficial de servicio que su padre Nicanor de 75 años de edad, había desaparecido de la casa.

De las averiguaciones practicadas, nada ha podido conocerse; pero se tienen fundados temores de que le haya ocurrido alguna desgracia.

Accidente desgraciado.— En la mueblería del señor Hoch Koppler, ubicada en la calle Porvenir 385 fué víctima de un desgraciado accidente el obrero Carlos Bahamondes Martínez que se hirió gravemente una mano, en circunstancias en que cortaba madera en una de las máquinas del establecimiento.

Fué enviado a la Asistencia Pública.

Hechos de sangre.—La policía aprehendió a Javier Pérez por acusarlo Arturo Carvajal de haberle herido gravemente, con cuchillo, en el abdomen.

Se envió también a la Asistencia Pública a Clara Aliaga que presentaba una herida contusa en la cabeza y una fractura grave en la cara.

El hechor fué Manuel Pérez, el cual la golpeó con un palo.

—La policía detuvo a José González por haber herido con cuchillo a Lorenzo Núñez.

Por herir con un estoque a Juan Pérez se detuvo y fué puesto a disposición del Juzgado Ernesto Díaz.

Abandono de hogar.—Mercedes Muñoz Soto se presentó a la 6.a Comisaría y expuso que su hija María Ahumada, de 18 años de edad, había abandonado el hogar.

Explicó otros antecedentes y agregó que se había marchado inducida por un individuo llamado Bartolomé.

Otro accidente.— En Mapocho esquina de Herrera, se volcó un carretón de la Panadería de don Mario Zolezzi el cual aplastó a su conductor Alamiro Morales.

Morales resultó con múltiples contusiones y heridas, algunas de carácter grave.

Proceso Zamorano. — Este proceso se continúa sustanciando como se sabe por el juez del 1er. Juzgado señor Villagra, actuando como secretario el del 4.o señor Donoso en consideración a las numerosas recusaciones.

En estas circunstancias un empleado del 1er. Juzgado transcribía las declaraciones de los reos; pero, según parece por disposiciones del Ministro señor Rodríguez Cisternas, el expediente pasará a la secretaría del 4.o Juzgado y será además un empleado de éste el que transcriba las declaraciones.

Para el caso de declaraciones u otras tramitaciones estos empleados deberán pues concurrir, llevando el expediente, al 1er. Juzgado.

Muerto por un tranvía.—Anteayer en la tarde fué atropellado por un tranvía, en la calle de San Pablo al llegar a Cumming, el niño Jesús Burgcy, el cual falleció a consecuencia de las heridas.

El maquinista Pedro Muñoz fué detenido.

SOCIABILIDAD OBRERA

En la Igualdad y Trabajo. — A pesar de la torrencial lluvia del Sábado último, la manifestación ofrecida por el directorio de esta sociedad al directorio de la Manuel Rodríguez con motivo de haber celebrado esta última su 25.o aniversario, tuvo caracteres altamente simpáticos.

La numerosa concurrencia de socios que acudió a cumplimentar al directorio de la Manuel Rodríguez tomaron nota con agrado del espíritu de franca simpatía que existe entre los dirigentes de estas dos sociedades hermanas.

Alrededor de una bien servida mesa, tomaron colocación festejantes y festedos, ocupando los sitios de honor ambos presidentes y el presidente honorario de la Igualdad y Trabajo don Hipólito Olivares Meza. Fué ofrecida la manifestación por don Carlos Alberto Martínez, presidente de la Igualdad, contestando en un discurso muy aplaudido el presidente de la Manuel Rodríguez don Pedro A. Pajardo. Usaron además de la palabra, el secretario del Congreso Obrero, don Ernesto Orellana y varios otros delegados de sociedades amigas.

Después de leerse algunas escusas, se dió por terminada la manifestación a las doce de la noche.

Sociedad La Universal.—La comisión de fiestas de esta sociedad está citada para mañana Miércoles, a las 8 P. M., y la junta general, para el Domingo próximo, a las 9 P. M.

Darán cuenta los delegados de esta sociedad, señores Elías T. Retamal, Víctor Jaure y Pablo Olea de su viaje a Valparaíso, con ocasión del traslado de los restos de los héroes de la Independencia, acto en el cual esta sociedad actuó brillantemente en el vecino puerto.

S. M. Figueroa Alcorta.—Esta institución está citada a junta general ordinaria para el Domingo 9, a las 10 A. M.

El tesorero dará cuenta del balance semestral y se tratarán asuntos de importancia.

Todos los días Miércoles, de 9 a 11 A. M., en el local social, San Pablo 4181, el doctor señor Enrique Fagalde atiende a los que lo soliciten, siendo las consultas enteramente gratis.

Carpinteros y Ebanistas Fermín Vivaceta.—Para mañana Miércoles, a las 8 1|2 P. M., están citadas las comisiones de fiesta y edificio de esta institución.

Centro Académico 1.o de Mayo.— El Domingo 2 de Junio celebró sesión esta nueva sociedad, y entre otros de carácter interno, se acordó: fijar un empréstito que no bajo de tres pesos por socio para enterar el dinero que falta para la compra de piano.

La institución está citada a asamblea general para hoy Martes, a las 8 P. M.

Círculo Arturo Prat de la Unión Nacional.—El directorio de este círculo está citado a sesión para hoy Martes, a las 10 P. M. en punto.

Se cita a junta general para mañana Miércoles, a las 8 P. M.

Por ser segunda citación, habrá reunión con el número que asista.

La Fraternal de Relojeros, Joyeros y Grabadores.—Para mañana Miércoles, a las 9 P. M., está citada a junta general esta institución en San Diego 1065.

Orden del día: arrendamiento de local, adquisición de mobiliario y nombramiento de la comisión de sanidad.

Unión Federal de Mueblistas y Ramos Similares.—Se pone en conocimiento de todos los mueblistas en general que se ha declarado en huelga el personal de la Fábrica París. Esta Sociedad espera, en consecuencia, no concurran los asociados a solicitar trabajo mientras no se haya solucionado el actual conflicto.

El personal se reunirá diariamente a las 9 A. M. en Av. Matta 792.

Sociedad de Socorros Mutuos Liga del Trabajo.—El Sábado 8 del presente se efectuará en su local social, el banquete que ha organizado la comisión de fiestas, como primer número en celebración del 11.o aniversario social, suspendido anteriormente por causas que todos los socios saben.

La hora fijada para el banquete será las 8 1|2 P. M., tomando parte en él todos los señores socios que hayan cancelado su tarjeta, para cuyo objeto se reciben adhesiones hasta el Jueves 6 del presente.

El valor del cubierto es de $ 5.

Las entradas para la velada del Domingo 9 se reparten todas las noches de 8 1|2 a 10 P. M.

Sociedad Unión Teatral de Socorros Mutuos.— Esta institución está citada a reunión en la Plazuela a las 5 P. M., para asistir al recimiento de los aletas chilenos.

S. M. Bernardo O'Higgins. — En sesión celebrada el Domingo último, acordó adherir a las manifestaciones de que serán objeto los vencedores de la delegación chilena en la Segunda Olimpiada Sud-Americana, a su arribo a ésta, el Martes 4 del presente.

Nombró al señor Antonio López M. delegado para que represente a la Sociedad en la recepción que se les hará en la Estación Mapocho el día indicado.

Sociedad Unión Gremio de Lecheros.—El directorio de esta Sociedad está citado a sesión para mañana Miércoles a las 8 1|2 P. M., aunque llueva.

En caso de inasistencia, la mesa citará a junta general para dar cuenta de la poca cooperación de algunos señores directores.

CENTROS FILARMONICOS

Academia de Baile Luis A. Acevedo.—Esta institución está citada a junta general para hoy Martes a las 9.30 P. M.

"Centro Dramático Instructivo Yungay."—Hoy Martes estará suspendida la clase instructiva, para llevar a efecto la sesión extraordinaria, para la cual se recomienda la asistencia de los señores Armando Bustos, Germán Bustos, Santiago Hastor y Jorge Larraguibel. Se encarece la asistencia. Hora, a las 9 P. M.

Mañana Miércoles, están citados a sesión los socios. Igualmente a los aspirantes del "William Sport Club" Hora, a las 8.30 P. M.

Centro Pco. de B. Echeverría. — El Domingo 2 del presente se llevó a efecto la fiesta anunciada.

Terminados los números del programa, se constituyó el directorio en sesión para elegir Presidente del Centro por renuncia del señor Emeterio Aranda, que desempeñaba dicho puesto. Por unanimidad salió favorecido el señor Alberto White P., quien quedó investido de este cargo interinamente, mientras se aprueba su nombramiento por el Consejo Provincial.

Centro Recreativo Rogelio Ugarte. —Este Centro está citado a junta general para hoy a las 8.45 P. M. Calle de Cuevas 1390.

Centro Recreativo "La Ilustración".—Bascuñán 542.—Gratos recuerdos ha dejado entre la enorme concurrencia asistente, la matinée libre pensamiento que este conocido Centro efectuó el Domingo último en honor de las señoritas Valderrama, socias de esta institución.

Concurrieron a esta manifestación varios miembros de sociedades amigas y algunas figuras prominentes del mundo social obrero, entre los cuales notamos al señor Víctor M. Gutiérrez, Presidente de la Junta Ejecutiva de la Federación Obrera de Chile; al señor Enrique Bravo, Presidente del Consejo Federal número 1; y al señor Contreras, ex-Presidente de "La Santiago".

La nota más agradable la constituyó un hermoso discurso que pronunció la señorita Laura Valderrama, contestando al Presidente del Centro, señor González, que les ofreció la manifestación en una cuadrilla especial. Fué calurosamente aplaudida.

Centro Familiar "Luz y Progreso" —Bandera 832).—Este Centro ruega encarecidamente la asistencia a la junta general de hoy día por haber pendientes muchos temas importantes relacionados con la buena marcha de nuestra prestigiosa institución.

Se avisa a la persona poseedora del número 21, favorecido con el reloj-pulsera, puede reclamarlo dentro de 8 días, perdiendo el derecho el Domingo, a las 12 P. M.

El Sábado 8 se llevará a efecto la fiesta social y baile, a beneficio del conocido primer actor señor Francisco Revuelta.

RAPIDEZ

Impresión tarjetas visita, avisos sociales.

UNIVERSO
Galería Alessandri 20
SANTIAGO

4027-4-f

Mueblería VIENESA

Avisa a su distinguida clientela y al público, que se trasladó a la calle de
SAN DIEGO NUMEROS 262 Y 264
en donde vende toda clase de muebles con grandes facilidades de pago.

CASILLA 2635

4296-5-f

Cuerpo malo

CON DESGANO O DECAIMIENTO

dolor de cabeza u otras partes del cuerpo producidos por bebidas, trasnochadas, constipado o resfrío, exceso de trabajo mental u otras causas, se mejora inmediatamente tomando una legítima Cápsula de Vial, que se vende en todas las Boticas surtidas de Chile.

4009-1.o-g

Sastrería LONDON HOUSE

Agustinas 1153, esq. Galería Alessandri

Avisa al público que desee vestir elegante y económico ordene sus trajes y sobretodos a esta sastrería, que vende con facilidades de pago.

ATENDIDA POR SUS DUEÑOS.

Con $ 30 mensuales se entregan ternos y sobretodos.

M. STAROSELSKY Y CIA.

4028-30-f

ARCE Hnos.

Portal Mac-Clure 481. - Teléfonos: Ing. 881, Nacional 259.
SANTIAGO - VALPARAISO

LA CASA QUE VENDE MAS BARATO

TERCIOPELO seda chiffon, ancho 105 ctmt., mt.	$ 25.00	VIYELLAS de lana, a $ 3.50, 4.50 y.	6.00
ID. Bordou, para abrigos, ancho 90 ctmt., mt.	18.00	MOLETON de lana, ancho 140 ctmt. mt.	16.00
ID. Inglés Velvetin, mt. a $ 5.50, 7.50, 10 y.	11.50	RATINA de lana, ancho 140 ctmt.	18.00
ID. de lana, mt., a $ 11.50, 19, 22,25,	28.00	FRAZADAS Españolas legítmas, c|u., $ 28, 34 y.	38.00

Completo surtido en los artículos siguientes: Jersey de lana clase fina, Natil gran novedad, Felpas de seda para abrigos y vestidos, Sedas inmenso surtido, Pañuelos de punto blancos. Géneros blancos marcas especiales de la Casa. 4021-6-f

TURF

CLUB HIPICO

Inscripciones para las carreras del próximo Domingo

Premio Lautaro.—1,100 metros.—Para caballos de 2 años, nacidos en Chile, que se rematen por $ 2,500.—Peso: 52 kilos.—Recargo de 3 kilos por carrera ganada. — Inscripción: $ 20.—Premio: $ 2,000 al 1.o

Inscriptos:

Vichy	55 kilos
Cadorna	55 "
Cautivo	55 "
Pacato	55 "
Reservista	55 "
Cadeneta	53 "
Frasquita	53 "
Ruler	52 "
Ducros	52 "
Joe	52 "
Sans Atout	52 "
Copiegne	52 "
Cultura	50 "
Mendiga	50 "

Premio Lauderdale.—1,400 metros.—Para caballos de 2 años que no hayan ganado.—Peso: 54 kilos.—Inscripción: $ 30.—Premio: $ 3,000 al 1.o

Inscriptos:

Perdigall	54 kilos
Cuncumén	54 "
Feudal	54 "
Alboroto	54 "
Joe	54 "
Dee	54 "
Esteta	52 "
Tourterelle	52 "
Tenebrosa	52 "
Alba Rosa	52 "
Sensata	52 "
Sepe Sepe	52 "
Marihuala	52 "

Premio Lado.—1,600 metros.—Para caballos de 3 años y más, que no hayan ganado más de $ 15,000.—Peso: 58 kilos.—Descargo de 5 kilos a los que hayan ganado menos de $ 10,000 y de 10 kilos a los que hayan ganado menos de $ 5,000.—Estos descargos no son acumulativos.—Recargo de 3 kilos a los ganadores desde 1.o de Enero de 1918.—Inscripción: $ 25.—Premio: $ 2,500 al 1.o

Inscriptos:

Viajero	61 kilos
Calvito	58 "
Verdi	56 "
Darwin	56 "
Porte Cigarette	54 "
La Galera	54 "
Pacotilla	49 "
Empresa	49 "
Risotto	48 "
Sol de Mayo	48 "
Floreciente	48 "
Tilburí	48 "
Jack Tar	48 "
Sorbonne	46 "
Lady Violett	46 "
Eastham Ferry	46 "
Acelga	46 "

Premio Honor (Clásico).—3,000 metros m|m. — Para reproductores de 3 años y más de fina sangre.—Peso de reglamento. — Inscripción: $ 110, en dos cuotas: de $ 55 el Lunes 11 de Marzo y de $ 55 el Lunes antes de la carrera.—Premios: $ 8,000 al 1.o, 1,600 al 2.o, 800 al 3.o y 800 al criador del ganador.

Inscriptos:

Captain	60 kilos
Rawa Ruska	60 "
Normandía	58 "
Tablilla	58 "
Rosicler III	52 "
Ginger	52 "

Premio Le Rappel.—1,100 metros.—Para todo caballo — Handicap.—Inscripción: $ 20.—Premio: $ 2,000 al 1.o

Inscriptos:

Dune Site, Britania, Wellington, Rasqueta, Monna Vanna, Cachucha, Tamarindo, Carril, Aureola, Balaclava, Leslo, Piragua, Rex White, Aldro, Caupolicán, Bussuet, Tococo, Barbarroja, Romería, Incauto, Etiqueta, Couturiere, Frascati, Armenio, Whisky Sower, Floreciente, Quidam, Gloire du Chili, Radamés, Defensa, Merchant, Shannon, Bon Accord, Guardián, Calvito, Turpinita, Foquita, Le Rhone, Colliguay, Priorato, Tintero, Vitela, Diáfana, Recompensa, Pencahue, Hachazo, La Nonita y Girasol.

Nota.—Esta carrera será dividida en dos series por el señor Handicapper.

Premio Lord Bobs.—2,300 metros.—Para caballos nacidos en Chile.—Handicap.—Inscripción: $ 30.—Premio: $ 3,000 al 1.o

Inscriptos:

Agua Santa, Cancerbero, Germán, Gaspar, Romanoff, Requiem, Esplendor, Calabrés, Indiano, Millaray, Rosiere, Juliano y Jack Tar.

HIPODROMO CHILE

Inscripciones para las carreras del próximo Domingo

Premio Ucux.—Para animales nacidos en Chile que no hayan ganado desde el 1.o de Enero de 1918.—Peso: 58 kilos.—Descargo de 6 kilos a perdedores. — Inscripción: $ 20. — Premios: $ 1,000 al 1.o y 100 al 2.o—Distancia: 1,100 metros

Inscriptos:

Retoño	58 kilos
Comentario	58 "
Jacob	58 "
Bruselas	56 "
Rabona	56 "
Olga	56 "
Incandecente	52 "
Bon Accord	52 "
Bramapan	52 "
Lochinwar	52 "
Pencahue	52 "
Rústico	52 "
Hiawatha	52 "

Premio Unicaven.— Para hacks y mampatos no ganadores.—Peso de reglamento —Descargo a perdedores de un kilo por carrera perdida.—Inscripción: $ 15.—Premios: $ 600 al 1.o y 100 al 2.o—Distancia: 900 metros.

Inscriptos:

Cracoviana	57 kilos
Leoncillo	55 "
Edris	54 "
Mr. Rode	52 "
Corbeta	52 "
Francisca	52 "
Miss Black	47 "
Déjame	44 "
Canalero	40 "

Premio Uraco.—Omnium Handicap.—Inscripción: 15.5.—Premios: $ 600 al 1.o y 100 al 2.o—Distancia: 700 metros.

1.a serie

Inscriptos:

Prólogo, Pagano, Homicida, Houghmagandie, Nora, Colliguay, Cidra, Lorna, Draga, Palomilla, Copihue y Batignolles.

2.a serie

Inscriptos:

Pencahue, Tabernera, Radium, Comentario, Odisea, Chacolí, Paladín, Taburete, Bruselas, Cariátide, Corza y Good Luck.

3.a serie

Inscriptos:

Minx, Fredegunda, Kirk, Casse tete, Fibrita, Pastor, Tifón, Avasallador, Bengala, Greda, Alud y Calamón.

Premio Urjuni.—Omniumu Handicap.—Inscripción: $ 20. — Premios: $ 1,000 al 1.o y 200 al 2.o—Distancia: 1,000 metros.

Inscriptos:

Jerez, Time Keeper, Tintero, Plumilla, Aureola, Tamarindo, Lochinwar, Colliguay, Mist, Boquilla, Strong Filly, Houghamgandie, Pencahue, Terrible, Pagano, Rústico y Girasol.

Premio Ulmus.—Omnium Handicap.—Inscripción: $ 20.—Premios: $ 1,200 al 1.o y 200 al 2.o—Distancia: 1,400 metros.

Inscriptos:

Tacit, Regata, Gueldy, Tamarindo, Punch, Rock, Millaray, Verdi, Pocochay, Intendente, Esopo, Rotativa, Año Nuevo y Cuncuna.

LOS TRABAJOS DE AYER

Pista de carrera

Captain, dirigido por J. Salfate, y Rosicler III, por E. Escobar, trabajaron fuerte sobre 2,600 metros, en 3.3; marcando 2.24 en la primera vuelta y ganando Captain por dos cuerpos.

Rawa Ruska, conducido por V. Jara, largó una vuelta y 1,100 metros, en 3.58.

Normandía, manejada por M. Baeza, cotejó 1,400 metros, en 1.37 2|5 completó la vuelta suave y repitió igual distancia en 1.43.

Eastham Ferry, montada por J. González, pasó una vuelta fuerte, en 2.28.

Tilburí, montado por S. Miranda, se floreó una vuelta con tren de carrera.

Pista de arena

Temeraria, montada por un aprendiz, trabajó 1,600 metros fuertes, en 1.47.

Diáfana, manejada por un aprendiz, movió 800 metros, en 53 1|5.

Díaz de la Haza, montado por A. Molina, largó 1,400 metros fuerte, en 1.35 1|2.

Jerez, montado por un aprendiz, cotizó 1,000 metros, en 1.7.

Duelo, montado por un aprendiz, se floreó 800 metros, al carrerón.

Trailla, montada uor J. Vergara, y El Taita, por C. Cornejo, trabajaron 1,200 metros, en 1.24, ganando Trailla, por tres cuerpos.

Cancerbero y Tenebrosa, ambos montados por aprendices, trabajaron 1,400 metros fuertes, en 1.36, ganando el primero por tres cuerpos.

Empresa, montada por J. Leiva, pasó 1,600 metros fuerte.

Floreciente, montado por S. Miranda, trabajó 1,400 metros, a voluntad, en 1.39.

Tifón, con la monta de un aprendiz, pasó 800 metros, en 53.

Rex White, manejada por M. Aranda, trabajó 1,200 metros fuerte, en 1.21 3|5.

Turpín, montado por un aprendiz, aprontó 400 metros fuerte, en 28.

Apoquindo, manejado por un aprendiz, pasó 1,000 metros, al carrerón.

Rissoto, montado por un aprendiz, largó 1,400 metros fuertes, en 1.37.

Embajador, dirigido por J. Vergara, y Perdigall, por un aprendiz, cotejaron 1,400 metros fuerte, en 1.34, ganando Perdigall por un cuerpo.

Pelucón, montado por M. Aranda, movió 600 metros, en 40 2|5.

Estela, manejada por un aprendiz, pasó 1,600 metros fuerte.

Calabrés, con la monta de P. Rebolledo, pasó una vuelta fuerte, en 2.17.

Whisky Sower, montado por un aprendiz, movió 600 metros, en 40.

Marihuala, montada por G. Adasme, y Frasquita, por un aprendiz, pasaron 1,200 metros fuerte en 1.21 2|5, llegando iguales. Marihuala siguió hasta completar los 1,400 metros, en 1.37.

Shannon, montado por J. Leiva, pasó 1,000 metros, al carrerón.

Cachucha, montada por V Jara, cotejó 1,000 metros, sin gran apuro, en 1.6.

Trentino, conducido por J. F. Bernal, largó 1,200 metros fuerte, en 1.22 1|2.

Rasqueta, montada por un aprendiz, pasó 1,400 metros, a voluntad, en 1.38.

Viajero y Kepta, ambos montados por aprendices, trabajaron 1,400 metros fuertes, en 1.37, llegando iguales.

Bretaña, montada por un aprendiz, largó 1,000 metros, en 1.6.

Bramapan y Peri, montados por aprendices, pasaron 800 metros, en 54, llegando iguales.

Espadachín, montado por un aprendiz, trabajó 1,800 metros fuerte, en 2.4 2|5.

Foquita, montada por un aprendiz, largó 1,200 metros, en 1.22.

Dee, montado por C. Guzmán, y Frasquita por S. Araya, trabajaron 1,400 metros, a voluntad, en 1.36 2|5, llegando iguales.

Tococo, manejado por G. Adasme, pasó 1,200 metros, en 1.21.

NOTICIAS DIVERSAS

Perifollo.—Este dos años murió hace pocos días. Era hijo de Pirapó y Alta Gracia. Estaba al cuidado del preparador Humberto Pérez.

Gay Lady.—Esta hija de Alanés, que estaba en descanso, ha llegado del campo. Se encuentra bajo la dirección de P. Marchesini y pronto comenzará su training.

Palangana.—Ha sido vendida esta potranca, hija de Pirapó, en la suma de $ 1,200. En adelante se preparará en el Hipódromo Chile.

Chiflón.—Por Eclair II y Chablis II, ha sufrido la aplicación de cáusticos en sus remos delanteros, por haberle aparecido cañeras. Se cuida en el corral del preparador P. Bagú.

Guía Profesional

ABOGADOS

Arturo Alessandri
Arturo Alessandri Rodríguez
Víctor Acevedo Lecaros
Domicilio y estudio: Delicias 1158. Horas de oficina: de 9 a 11 1|2 de la mañana y de 4 a 6 1|2 de la tarde. Teléfono Inglés 1414. Teléfono Nacional 183.

Alfredo Aldunate Echeverría
Apelaciones y casaciones. Agustinas 1330. Casilla 1949. Teléfono 2241.

Ernesto Barros Jarpa
Leopoldo Ortega
Gálvez 88. Teléfono 1845.

Enrique Burgos Varas
Bandera 152. Abrió nueva oficina con D. Huberto Salgado en San Antonio (Puerto). Av. Centenario 156.

Ramón Briones Luco
Víctor Celis Maturana
León Depassier
Oficina de asuntos judiciales. Morandé 432. Casilla 2853.

Daniel Balmaceda y Mariano Fontecilla.
Compañía 1069. Teléfonos 429 y 2251. 3941-23-f

Aurelio Cruzat
Valparaíso. Prat 70. Casilla 1298.

J. Enrique Costa y Jorge Costa
Teléfono 1076. Santo Domingo 1131.

Alcibíades Carrillo
Morandé 131. Casilla 1214.

Nazario Chacón del Campo
Roberto Meneses Villarreal
Morandé 466. Teléfono 966. Casillas: 3211-3037.

Claro y Cía.
Luis Claro Solar
Samuel Claro Lastarria
Héctor Claro Salas
Fernando Claro Salas
Morandé número 231. Teléfono 2355.

Alberto Durán B.
Santo Domingo 1145. Casilla 2914.

Enrique Donoso Urmeneta
Monjitas 754.

Fernando Errázuriz Tagle
Estudio: Morandé 484. De 10 a 12.—De 2 a 6.

Hernán Echeverría Cazotte
Huérfanos 1285. Domicilio: Carrera 172.

Jorge Errázuriz Tagle
Morandé 484. Casilla 2592.

Nicanor Elgueta N.
Galería Alessandri 19-A (altos). Teléfono Inglés 596. Atiende apelaciones y casaciones de provincias.

Daniel Feliú, Oscar Feliú H.
Merced 557. Teléfono 582. Casilla 3277.

Fernando Figueroa Vial
Carlos Vicuña Fuentes
Estudio: Catedral 1355. Casilla 3694. Teléfono 930.

Martín Figueroa Anguita
San Antonio 717. Teléfono 1681.

Arturo Fernández Pradel
Morandé 450. Teléfono Inglés 27.

Luis Ferrada V.
Defensas ante la Corte Suprema.—Av. Brasil 528.—9 a 12.

Galvarino Gallardo Nieto
Ahumada 168, altos. Teléfono 2343.

Jorge Gallardo Nieto
Morandé 356. Teléfono 1956.

Manuel García Frías
Agustinas 1330.— Teléfono 2241.—Casilla 1949.

Guillermo Greene O.
Preferentemente negocios comerciales. Morandé 235. Casilla 289.

Eduardo Grez Padilla
Morandé 466.—Casilla 1159.

Manuel Gaete Fagalde
Huérfanos 1242. Casilla 3118. Teléfono Inglés 1355. 9 A. M. a 6 1|2 P. M. Domicilio: Vergara 261.

Osvaldo Hevia L.
Morandé 244. Casilla 1881.

Gustavo Kaltwasser Díaz
Estudio: Huérfanos 1153. Casilla 855.

Agustín López Salinas
Huérfanos, 1235, altos (Oficina 5).—Casilla 3443. Santiago.

Alfredo Mesa Campbell
Morandé 466.— Casilla 344Q.

Carlos Mira B.
Estudio: Bandera 152. 2 a 5.

Manuel Merino E.
Arturo Prat 506. Estudio: Huérfanos 1280. Casilla 2407.

Jorge Orrego Puelma
Aurelio Barros Lastarria
Apelaciones de provincias. Casaciones forma y fondo. Morandé 440, bajos. Teléfono Inglés 808. Casilla 121.

Lorenzo Montt y Ambrosio Montt Wilms
Compañía 1207.

Julio Piwonka J.
Estudio: Huérfanos 1236, de 2 a 4.

Roberto de Petris
Morandé 251, Teléfono 363, Casilla 4044, juicios civiles, criminales y de comercio. Asuntos de jurisdicción voluntaria. Alegatos de provincia. Consultas.

Moisés Poblete Troncoso
Casilla 875. Compañía 1238.

Armando Quezada Acharán
Pedro Aguirre Cerda
Pedro Daza Brantes
Casilla 2861. Morandé 432.

Carlos A. Ruiz B.
Morandé 432.

Alvaro Riveros A.
Santo Domingo 1175.

Carlos Salas Herrera
Estudio: Catedral 1115. Casilla 3366.

Humberto Trucco
Oficina Ossandón. Huérfanos 1080.

Enrique Tagle Moreno
Estudio: Morandé 426.

Leopoldo Urrutia
Banco Hipotecario de Chile, de 11 a 12 A. M. Santa Rosa 128, de 2 a 6 P. M.

Eduardo Vera Yanattiz
Bascuñán Guerrero 372.—9-12, 2-5 P. M. 3622-15-f

Belisario Videla Prieto
Estudio de don Fidel Muñoz Rodríguez. Morandé 239. Casilla 2779. Teléfono 2315.

Jorge Varas Velásquez
Huérfanos 1850. Estudio de don Miguel A. Varas H.

Nicolás Vallejo Encina
Estudio: Morandé 466. Domicilio: Palacio Urmeneta Hotel. Casilla N.o 1832.

Juan de Dios Vergara Salyá
Fernando Gándara Pastor
Consultas en materias de Derecho Comercial, de 1 a 4 de la tarde. Amunátegui 334. 2754

MEDICOS

Dr. Arnello
Ex-ayudante profesor Navarro Anestesia general.— Cirugía venéreas.—Consultas: García Reyes 17.—12 a 2.—Hospital San Vicente Paul: 4 a 6.

Dr. Leonidas Aguirre A.
Especialista enfermedades de niños y afecciones pulmonares. Consultas: 10 a 11 y 1 1|2 a 3 1|2. San Francisco 116.

Dr. Luis Aguilar
CIRUGIA, SIFILIS
Consultas: 1-3. San Isidro 229.

Dr. Alfredo Alcaíno
GARGANTA NARIZ Y OIDOS
Dieciocho 257.— Consultas: de 2 a 5.

Dr. Roberto Aguirre Luco
Profesor Escuela Medicina. Sto. Domingo 401, consultas: 1 1|2 a 3.

Dr. Amenabar Ossa
Oculista, 14 años en Europa, 3 años médico-director del Hospital de Ojos condado de Stafford (Inglaterra)). Merced 494. De 1 1|2 a 4.

Dr. Ramón Araya Echeverría
Dolores desesperantes. Insomnio, Algidez, Delirio, Convulsiones y Parálisis. Catedral 1867.

Dr. Bustos
OCULISTA
Vergara 134.— Consultas: 1 a 4.—Teléfono 2204.

Dr. E. Burucúa D.
Claras 491.—Consultas: 4 a 6.

Dr. Arturo Barraza Araya
VIAS URINARIAS. SIFILIS
Puente. 559. De 3 a 6.

Dr. Bisquertt
VIAS URINARIAS, SIFILIS
San Antonio 551. 3 a 6. Casilla 2563.

Carlos Bolívar S.
MEDICINA GENERAL
Alameda 294. Consultas: de 1 a 3.

Dr. I. Borquez Silva
Estudios en Europa. Medicina interna, pulmón, corazón, estómago e intestinos. Rayos X. Consultas: 3 a 5. A. Prat 62. Teléfono 6019.

Dr. Julio Bustos A.
Medicina interna y enfermedades de niños. Consultas de 1 a 3. Recoleta 707.

Dr. Manuel Bravo B.
Clínica interna y enfermedades de niños. Huérfanos 2453. 2 a 4.

Dr. Braga Castillo
RAYOS X
Merced 86. Teléfono 1393. Consultas, de 9 a 10 y de 1 a 4.

Dr. Castro Oliveira
GARGANTA, NARIZ, OIDOS
Estado 62. De 3 a 6.

Dr. Corbalan Melgarejo
Moneda 1711. Medicina interna. Sífilis (Inyecciones venosas con un reciente arsenobenzol).

Dr. Cabezon Díaz
Enfermedades de niños
Ortopedia y Cirugía. Consultas: 1 a 3. Dieciocho 289.

Dr. Contreras Macaya
Medicina interna. Consultas: 10 a 12. Puente 559. Casilla 3841.

Dr. Cienfuegos
ENFERMEDADES DE NIÑOS
Consultas: 1-3. Serrano 51.

Dr. CAMPOS MENDEZ
Medicina interna. Corazón. Hígado. Sífilis. 10 a 12. Huérfanos 2311. 2 a 5 Bandera 62.

Dr. Correa Santelices
Enfermedades internas y niños. — Consultas: 2-4.—Delicias 1416.

Dr. León Chonchol
TITULADO EN PARIS
Medicina general. Piel, venéreas. Consultas: 2-5. Santo Domingo 739.

Dr. Leonidas Corona T.
LABORATORIO CLINICO
Delicias 868 (frente a Estado). Consultas: de 4 a 6. Teléfono 2483.

Dr. J. Ramón Campos
Piel. Venéreas. Pulmón. Vías digestivas. Lastarria 321. Consultas: 1 a 4. Teléfono 2465.

Dr. Manuel Calvo Mackenna
Médico del Pensionado de San Vicente.—1 a 3.—Compañía 1509.—Teléfono Inglés 596.

Dr. Carlos Doren N.
Cirugía, enfermedades de señoras
Delicias 176. Consultas: 2-4.

CIRUGIA DE NIÑOS Y ORTOPEDIA
Dr. Eugenio Díaz Lira
Agustinas 1270. Teléfono 2285.

Dr. Díaz Velasco
MEDICINA INTERNA
Niños. Sífilis. Consultas: 1-4. Vergara 474.

Dr. Paulino Díaz
Moneda 1963. Teléfono 1178. Consultas: 2-4.

Dr. Ricardo Donoso
ESTUDIOS EN EUROPA
Medicina interna, especialmente pulmón, corazón. Agustinas 619. 1 1|2 a 3 1|2.

Dr. José Ducci
Monjitas 877. Do 2-5.

Dr. Francisco Edwards
VIAS URINARIAS
Consultas de 2 a 4. Teatinos 14.

Dr. ESPINA
RAYOS X
Estudios en Europa. Medicina interna. Consultas de 1 1|2 a 4. Delicias 1228 esq. Gálvez. Teléfono 2102.

Dr. Julio Eastman
Catedral 2673. Consultas de 1 1|2 a 3 1|2. Teléfono 2637. Casilla 1571.

Dr. Fuenzalida Bravo
Profesor enfermedades niños
Merced 560. Teléf. 1721. 1 1|2-3 1|2.

Dr. Fierro Beytía
Ginecología. Partos y medicina interna, Serrano 735.

Dr. A. Fuentes Maturana
CIRUGIA GENERAL Y DE SEÑORAS
Nataniel 230.

Dr. Arturo Fritz
Medicina general. Jefe Policlínica. Piel y Sífilis. 3-5. Huérfanos 1353.

Dr. Ferrada Alexandre
PIEL-SIFILIS-URINARIAS
Se trasladó a Compañía 1470. Casilla 2868. Consultas de 2 a 5.

Dr. Fontecilla
Estudios en Europa. Afecciones pulmonares y nerviosas. Rayos X. De 2 a 4. Delicias 1626.

Dra. Marina Fuenzalida
Unicamente señoras, niños.— Consultas: 1-3.—San Martín 41.

Julia E. Gutiérrez C.
MEDICO-CIRUJANO
Trasladóse Delicias 471.

Dr. Enrique Gonzalez H.
ESTUDIOS EN EUROPA
Estómago, intestino, hígado, diabetes, obesidad, reumatismo. De 2 a 4. Castro 107.

Dr. Arístides González C.
Prof Extraordinario de Obstetricia
Partos, enfermedades señoras. Consultas: 1-3. Casilla 1551. Teléfono Inglés 2789. Huérfanos 628.

Dr. Ernesto Greene O.
ESTUDIOS EN EUROPA
Cirugía, ginecología. Lira 254. Consultas: 2 a 4. Teléfono 2860.

Dr. García Collao
Ojos, nariz, garganta, oídos. Estudios Europa. 1 a 4 Agustinas 1128.

Dr. García Guerrero
Bandera 575. Consultas: 3 a 4. Teléfono N.o 9. (Santa Elena).

Dra. Julia Gutiérrez
Partos, enfermedades señoras, niños. San Antonio 128. De 1 a 4.

Dr. Luis Godoy H.
CIRUGIA Y ANESTESIA GENERAL
Consultas: 1-3. Delicias 1367. Teléfono 2541.

Dr. Jorge Herrera Roger
MEDICO HOSPITAL DE NIÑOS
Teléfono 198. Delicias 2558. Consultas: 1 a 3. 1469-8-d

Dr. Ibarra Loring
ESTUDIOS EN EUROPA
Vías urinarias. Especialmente enfermedades riñón, vejiga, próstata. Consultas: 2-4. Nataniel 64.

Dr. Alejandro Infante
Enfermedades de niños. Médico del Hospital de Niños San Luis. Consultas 1 a 4. Delicias 253.

Dr. Roberto Jaramillo B.
Ejército 707. Teléfono 142. Parque.

Dr. Andrés Kœnig
Hidroterapia científica, sistema Kneipp Claras 549. 2-3 1|2.

Dr. Alberto Korner Anwandter
Estudios en E.E. U.U. Cirujía, Ortopedia. Consultas: 2 a 5, Sto. Domingo 623.

Dr. Armando Larraguibel
Merced 490. de 3 1|2 a 5.

Dr. Armando León I.
MEDICO CIRUJANO
Catedral 1642. Consultas: 1 a 3.

Dr. F. Landa Z.
Médico de ciudad de Santiago
Rosas 1050. Teléfono 1003. Piel, Partos. Enfermedades señoras. 1 a 4.

Dr. Lea-Plaza
ENFERMEDADES DEL SISTEMA NERVIOSO
Monjitas 308. 1-3.

Profesor Luco
Enfermedades nerviosas y mentales. Se trasladó Merced 336. Consultas 12 1|2—2 1|2.

Dr. Aurelio Morales M.
Sífilis y vías urinarias.—4 a 7.—Lira 21.

Dr. Moraga Fuenzalida
MEDICINA Y CIRUGIA DE NIÑOS
Cochrane 118. Teléfono 2804. 1 a 3 menos los Martes.

Dr. Montero
PROFESOR EN DERMATOLOGIA SIFILOGRAFIA
Piel, sífilis, génito urinarias. Prat 309.

Dr. Meza Olva
ESTUDIOS EN EUROPA
Medicina interna. Especialmente pulmón, corazón, riñones, sífilis. Laboratorio clínico. Consultas: 3-4. Dieciocho 268.

Dr. Italo Martini Z.
Ojos, oídos, nariz y garganta. Delicias 227. Consultas: 2-4.

Dr. Juan Montenegro
ENFERMEDADES DE NIÑOS
Compañía 1770. Teléfono 2120. Regresó.

Dr. Muñoz Garriga
Enfermedades señoras y niños
Consultas: 4 a 6. Santo Domingo 608.

Dr. Teodoro Muhm
Se trasladó a Compañía 1556. Garganta, nariz y oídos. De 3-6.

Dr. Mouat S.
GINECOLOGIA-PARTOS
Ex-jefe de Clínica Ginecológica Dr. Korner. Se trasladó a la Av. Brasil 25. Consultas: 1-4.

Profesor Mujica
OCULISTA
Recoleta 868. Consultas: 1 a 3.

Cora Mayers G.
Médico-Cirujano.
Niños y señoras: consultas: de 4 a 6. Compañía 1607.

Dr. Aureliano Oyarzún
Medicina general
Consultas: 1-3. Santo Domingo 1254.

Dr. Otto Philippi
ENFERMEDADES DE NIÑOS
Santo Domingo 820, esquina San Antonio. Consultas: 1-3. Teléfono 2415.

Dr. Ricardo Peralta G.
Cirugía general, especialmente de niños. Claras 471.

Dr. F. Puga Borne
Delicias 1039. Consultas: de 2 a 5.

Dr. David Pulido I.
Enfermedades de Niños.—Sto. Domingo 1646.—Consultas: Independencia 287 1 1|2-3 1|2.—Teléfono 2152.

Profesor Pardo
Cirugía y enfermedades de señoras. Consultas: de 2 a 4. Ejército 140.

Dr. Paredes F.
Medicina, Cirugía
Especialista enfermedades señoras.
Amunátegui 33, 2 a 5.

Dr. Prunés
ESTUDIOS EN EUROPA
Jefe de Clínica. Piel. Sífilis. Venéreas. Merced 490, casilla 2894.

Doctora Ernestina Pérez
Se trasladó a Compañía 1289, casi esquina de Teatinos.—Consultas: de 2 a 5 P. M. 4177-29-f

Dr. Luis Quinteros Encina
MEDICO-LEGISTA
Cirugía. Partos. 1-3. Alameda 239.

Dr. Eduardo de Ramón
Cirugía, enfermedades de señoras
Consultas: 1 a 3. Maestranza 340.

Dr. F. Rayo Riquelme
CIRUGIA, GINECOLOGIA, SIFILIS
Lira 268. 1-3.

Dr. Joel Rodríguez P.
ESTUDIOS EN EUROPA
Medicina interna, especialmente estómago, intestinos. Rayos X. Consultas: 2-4. Claras 431.

Dr. Carlos A. Sommers
Consultas: 1 a 3. Agustinas 1876.

Dr. Osvaldo Salas C.
CATEDRAL 2531
Medicina de adultos y niños. Sífilis.—Consultas: 1 a 4 P. M.

Dr. Ramón Silva León
Partos y enfermedades de señoras. Catedral 1611.

Dr. Santander
Medicina interna, estómago, intestinos, rayos X. Laboratorio: Moneda 821.

SIFILIS Y VENEREAS
Dr. Félix E. Gronhert
Consultas: 2 a 5.—Moneda 1592.

J. Schwarzenberg L.
Enfermedades de niños. Consultas de 1-3 P. M. excepto Jueves y Sábado, San Antonio 275. Teléfono Inglés 1344.

Dr. Suárez Alvarez
Especialmente afecciones de la vista. Agustinas 853. Consultas: 1 a 3.

Dr. Stuardo
ESTUDIOS EUROPA
Enfermedades niños. Consultas: 1-4. Agustinas 1684.

Dr. Manuel A. Tornero
Piel. Sífilis y Venéreas. Maturana 439. Consultas: 1 a 2 1|2.

Dr. Torres Torres
Jefe clínica Prof. Korner
Enfermedades señora, cirugía. Catedral 1249. 3 1|2 a 5.

Dr. M. A. Urrutia Ibáñez
Afecciones pulmonares, corazón, vías digestivas. Enfermedades de niños. Consultas: 1 a 4.—Jofré 412. 3259-3-f

Dr. Carlos Ugarte J.
MEDICINA INTERNA, RAYOS X
Se trasladó. Santo Domingo 518, de 1 1|2 a 3.

Dr. P. Valenzuela Larraín
Cirugía General. Ginecología
Consultas: 1 a 3, menos los Viernes. Catedral 2092.

Dr. Vargas Salcedo
CIRUJANO
Consultas: 2 a 4. Teatinos 354. Teléfono 1060.

Dr. Arturo Valenzuela R.
Estudios en Europa
Tratamiento sin drogas. Cultura Física. Medicación natural. Santo Domingo 848. Consultas: 2-4.

Dr. G. E. Vidal S.
Consultas: 4 a 6. Delicias 2646.

Dr. Villalón
OCULISTA
Enfermedades de la vista. Estudios en Europa. Domicilio y consultorio, Santo Domingo 606. Consultas: 1-3 1|2.

Dr. Zúñiga C.
Partos. Enfermedades de Señoras. Jefe Clínica Obstétrica. Av. España 472. Consultas: 1 a 3. Teléfono 111, Parque.

Dr. WAUGH
606 914 — Medicina interna, venéreas, sífilis. Reacción Wassermann. Consultas: 2 a 4. Catedral número 1988.

Dr. Wirén
Oídos, Nariz, Garganta. — Claras 471.— Consultas: 2-4.— **POLICLINICA:** 8 1|2-11 A. M. Sólo para enfermos escasos recursos.

DENTISTAS

E. Aylwin T.
DENTISTA
Merced 366.

M. Aylwin T.
DENTISTA
Estudios Estados Unidos y Europa. Delicias 261. Casilla 3972.

Victorino Alonso
DENTISTA
Estudios en Philadelphia. Moneda 1164.

Dr. Bahamonde Inzunza
DENTISTA
Ex-ayudante Clínica Escuela Dental. Extracciones complicadas indoloras. Huérfanos 1353. Regresó.

Luis R. Berríos Méndez
Guillermo Cartagena
Enrique Moreno
DENTISTAS
Clínica dental del Dr. Valenzuela B. Huérfanos 1616. Teléfono 1642.

Mauricio M. Baltiansky
DENTISTA
Cirugía dental, enfermedades de la boca. A. Prat 935.

Ernesto Carvallo Castellón
DENTISTA
Puente 640.

F. Castro C.
DENTISTA
Ayudante Escuela Dental. Especialidad Puentes. Coronas. Estado 250.

Gustavo Cerda López
DENTISTA
Cirujía Dental, A. Prat 1548.

Clodomiro Contreras
DENTISTA
Ayudante Clínica Operatoria Escuela Dental. Maestranza 340. Consultas: de 1 a 6.

José Luis Cabrera M.
DENTISTA
Teatinos 549, entre Catedral y Santo Domingo.

J. A. Castro Oliveira
R. Castro Oliveira
DENTISTAS
Estado 62.

Dr. Gallardo González
Cirujano-Dentista
Estudios en Philadelphia. Tratamiento de la piorrea alveolar con rayos ultra-violeta.—Regresó.—Compañía 1572.

Pedro Guevara G.
DENTISTA
Recoleta 525. Clínica: 9-12-1-5.

Eduardo Hollstein
DENTISTA
Catedral 1787. Consultas: 9 a 12.

A. Jaime González
DENTISTA
Regresó del extranjero.—Agustinas 1226.

Raul Letelier L.
DENTISTA
Consultas: 9 a 11 1|2 y 2 a 6. Monjitas 722.

A. Leng H.
Dentista
Ayudante operatoria Escuela Dental. Catedral 1275.

Muñoz Lobos Hnos.
DENTISTAS
Extracciones sin dolor. somnoformo, puentes, honorarios módicos. San Diego 307-448.

Armando Mora Pinochet
DENTISTA
Ayudante operatoria Escuela Dental. Consultas 2 a 6.—Estado 136.

Gonzalo Marín
DENTISTA
Garantiza éxito absoluto en toda extracción, puentes y coronas. Tratamiento en las tapaduras sin dolor. Claras 491.

Pedro A. Méndez
DENTISTA
Estudios en Estados Unidos y Europa. San Antonio 451.

Dr. César Pardo Correa
DENTISTA
Calle Nataniel 81. 9-11 y 2-5.

Dr. Luis Pellissa C.
DENTISTA
Especialidad puentes, coronas y planchas. Moneda 859. Casilla 775.

Dra. Elvira Rosas S.
DENTISTA
Bandera 76.

Dr. José María Saavedra
DENTISTA
Especialidad Ortodoncia. Compañía 1458. Teléfono 1518

Dr. J. Ugarte Donoso
DENTISTA
Compañía 1470.

Rafael Urquieta S.
DENTISTA
Trabajos rápidos, Agustinas 853.

Félix Vassi R.
DENTISTA
Puentes, coronas, extracciones sin dolor. Ayudante Escuela Dental.—Delicias 868.

Alejandro Valenzuela Díaz
DENTISTA
Compañía 1731. Ayudante Escuela Dental. Especialidad extracciones somnoformo.

Dr. Guillermo Velasco M.
DENTISTA
Estudios Philadelphia. — Catedral 1261.

INGENIEROS

Enrique García Frías
INGENIERO CIVIL
Galería Alessandri 25. 4.o piso.

Alberto Larenas F.
INGENIERO
Claras 162.— Casilla 420.

Domingo Matte Larraín
INGENIERO CIVIL
Agustinas 1319.

OFICINA TECNICA
LORENZO CLARO LASTARRIA
Ingeniero civil
Morandé 235. Teléfono 1968. Casilla 4491.

ARQUITECTOS

Enrique Lafourcade A.
Edificios económicos, chalets modernos, presupuestos detallados, planos. Casilla 715. Compañía 1290.

ENRIQUE TORRES
ARQUITECTO
Oficina. Galería Alessandri 3 A. Teléfono 275 Central.

Eduardo Tasso
Construcciones económicas en concreto impermeables —Edificios para rentas. Agustinas 1260.

CORREDORES

Gustavo A. Gana
202-Bandera-202. Compra-venta de acciones y bonos; contratación de préstamos y conversiones de deudas. Teléfono Inglés 866. Casilla 3456.

Carlos Romero A.
170-Bandera-170. Casilla 2578. Acciones y bonos.

Luis Ramírez Sanz y Augusto Ovalle Castillo
Bandera 51—55. 2511-Teléfono Inglés 2511.

Florencio Villamil y Cía.
ACCIONES Y BONOS
1120-Agustinas-1120. 2664-Teléfono Inglés 2664. Casilla 878.

Raimundo Ureta E.
ACCIONES Y BONOS
Agustinas 1085. Teléfono 996. Casilla 1840.

COMISIONISTAS

Luis Ayala C.
Compra-venta de propiedades. Préstamos Hipotecarios. Comisiones en general. Catedral 1131. ofic. 4.

Ruperto Tapia Miranda
1150 AGUSTINAS 1150
Corredor en Propiedades y Comisiones en general. Teléfono 1491.

MATRONAS

Celia Castillo
CLINICA PRIVADA
Atiendo llamados fuera de Santiago. Unión Americana 82.

Clínica Privada de Obstetricia
Señora Reyes. Matrona Ginecologista. Dormitorios higiénicos. Establecimiento montado según últimos adelantos. Atendido por dos cirujanos especialistas. Recibo enfermas de todas partes del país. Curaciones internas. Partos indoloros, absoluta seguridad. Precios módicos. Consultas gratis. Esmeralda 636.

Mme. E. Fragnaud
MATRONA FRANCESA
Consultas: 1 a 4. Maestranza 461.

Amelia Gutiérrez
MATRONA
Curaciones internas. operaciones. Recibo pensionistas.—Santa Rosa 866.

Julia Moreno
MATRONA
Clínica. Pensionistas. Partos... Curaciones internas. Co...

Mercedes Rojas
MATRONA
San Diego 932. Recibe ... cualquier tiempo. Consulta... precios módicos.

Laura Ríos de ...
MATRONA
Curaciones internas, ma... pensionistas. García Reyes 7...

Carmela Toro G.
MATRONA
Recibe pensionistas. Ohac...

Fidela Uribe
MATRONA
Ex-jefe Maternidad... Enfermedades internas... sionistas. Alameda 24-A. 1-4.

CLINICA
Ana G. Vargas Barrera
Partos, enfermedades señoras. Recibe pensionistas.—Cochrane 915.

VARIOS

Armando Carvajal
PROFESOR DE VIOLIN
Elena Carvajal
PROFESORA DE PIANO
Diplomados en el Conservatorio Nacional de Música. Ordene... 2996.

Profesora de Canto
MERCEDES NEUMANN
Titulada en el Conservatorio Nacional. Santa Victoria N.o 858.

Orquestas
Proporciono para casamientos, banquetes, bailes.
Clodomiro González, profesor de música, diplomado Conservatorio Nacional. Gran repertorio de orquesta traído directamente de Europa y Estados Unidos.—Manuel Rodríguez ... 2475-...

Consultorio de Veterinaria
Av. Vicuña Mackenna 258.—Teléfono Inglés 1873.—Consultas de 1 a 3 P. M. Se atiende a domicilio. 4265-...

Academia Dactilográfica
GALERIA ALESSANDRI
Tarifa mensual, 6 pesos. 0215-...

Masajes, gimnasia médica
JULES BONDALLAZ
Masajista suizo. A. Prat 314. Consultas: 2 a 4.

MASAJE MEDICO CIENTIFICO
Gimnasia médica, Masaje facial. Dr. S. N. Hayashi. Estudios en el Japón. Consultas: 2 a 4. Claras ... Con los últimos adelantos modernos, tratamientos del Japón.

Consultorio Médico para señoras
Vello.—Extracción segura por ... señoritas competentes bajo vigilancia médico. Masaje, gimnasia, hidroterapia, electricidad, etc. Tratanse niños mal desarrollados, anemias, estitiquez, reumatismo, obesidad, enfermedades respiratorias, digestivas; defectos pecho, columna vertebral o cara, como cutis grasoso, espinillas, lunares, pecas, etc. Masaje de belleza manual y eléctrico. Santo Domingo ... entre 21 de Mayo y San Antonio.

Fernando Pocognoli
Masaje, gimnasia médica. Atiende a domicilio.—Consultas: 2 a 4.—Rosas 1267 3627-15-...

MASAJE SUECO
Gimnasia médica, enfermedades articulares, musculares, parálisis, reumatismo, neuralgia, estitiquez, obesidad, mala circulación, etc. Tratamiento científico desviación espina dorsal. Sólo a señoras y niños.—Hanna Widen, titulada en Estocolmo. Claras 46. Consultas: 1 a 3.

Instituto de Belleza
Elva S. de Tagle
Vello. Tratamiento Elizzarnini, extraélo radicalmente, doy prueba. Agustinas 1620.

TAQUIGRAFIA
Curso nocturno del profesor Víctor MANUEL ARCE en el local del Instituto de Educación Física. La matrícula está abierta. Las clases empezarán el 3 de Junio.

Zurcidos invisibles
Especialidad virar trajes caballeros. Cóndor 1158.

Antigua Tintorería Francesa
AGUSTIN CHANCOGNE
Se tiñe y se limpia toda clase de ropa en negro y colores, no tiene sucursales. MONEDA 2202.

MEMORANDUM

TURNO MEDICO DESDE EL 2 AL 9 DE JUNIO DE 1918

Servicio médico nocturno permanente

Dr. Guillermo Besoain, Lira 8...
Dr. Domingo Rojas M., Arturo Prat 841.

Boticas de turno permanente

Botica Alemana, Catedral 1...; Hasta las 12 de la noche.
Farmacia Moderna, San Diego 3...; Hasta las 12 P. M.
Botica Española, Ahumada 311. Hasta las 12 P. M.

Boticas de turno semanal

1.a Comisaría, Botica La Principal, Delicias 775.
4.a Comisaría, Botica Porvenir, San Diego 1501.
7.a Comisaría, Botica Araya Escón, Matucana 826.
8.a Comisaría, Botica España, Delicias esquina Avenida España.
9.a Comisaría, Botica Dominica, Recoleta 701.
11.a Comisaría, Botica Unión, Delicias 3998.

Dispensario Municipal de Ojos

21 de Mayo 532. Atendido por el Dr. García C. Funciona los Martes, Jueves y Sábados, de 4 a 5 P. M.

Servicio municipal de vacuna

Oficina Médicos de Ciudad.—Atendido por el Vacunador don Guillermo Saavedra, diariamente de 1 1|2 a 3 1|2, excepto los Sábados, de 9 a 11 M.— Atiende también llamados particulares.

Turno judicial

Juez del Crimen de Turno, el del tercer Juzgado, don Alfredo Rondanelli, Avenida España 52, Teléfono 1487.

Promotor Fiscal, don Adolfo Calderón S., Palacio de los Tribunales tercer piso.

Médicos de ciudad

Don Francisco Landa Z., Rosas 1050.
Don Pedro N. Barros Ovalle, Santo Domingo 1243.

Domicilios de altos funcionarios

Ministro del Interior, don Arturo Alessandri, Delicias 1158.
Relaciones, don Daniel Feliú, Merced 557.
Justicia e Instrucción, don Pedro Aguirre Cerda, Morandé 432.
Hacienda, don Luis Claro Solar, Merced 815.
Guerra y Marina don Jorge Valdivieso B., Sazié 2264.
Industria y Obras Públicas, don Ramón Briones L., Avenida Cumming 623.
Intendente, don Pablo A. Urzúa, Agustinas 1792.
Secretario, don Francisco Subercaseaux, A. Monjitas 375.
Prefecto, don Rafael Toledo Tagle, Santa Lucía 152.
Sub-Prefecto de Orden, don Julio Bustamante, Dieciocho 174.
Sub-Prefecto de Seguridad, don Carlos R. Dinator, Castro 735.
Secretario, don Carlos Bravo M., Santo Domingo 1648.
Capellán, Presbítero D. Julio Valderrama, Bulnes 332.

Registro Civil

1.a Inspección, Bulnes 350.
2.a Inspección, Alameda 1305.
1.a Circunscripción, Alameda 1311.
2.a Circunscripción, Alameda 1311.
3.a Circunscripción, Alameda 1311.
Comuna de Providencia, Avenida Las Quintas 78.

INFORMACIONES COMERCIALES, INDUSTRIALES Y AGRICOLAS

Operaciones de la Bolsa de Comercio

El Ministerio de Hacienda dictó ayer las disposiciones que damos a continuación acerca del pago del impuesto en las operaciones que se hacen en la Bolsa de Comercio.

Las disposiciones dictadas por el Ministro de Hacienda fueron conocidas sólo a última hora entre los corredores de la Bolsa de Comercio, y sólo en forma de rumor, pero la opinión dominante entre éstos estimaba que el impuesto era sencillamente exorbitante y que absorbería casi por entero las fuentes de entradas de la institución.

Santiago, Junio de 1918.— Hoy se decretó lo que sigue:

En uso de la facultad que me confiere el artículo 73 (82) de la Constitución Política de la República para reglamentar la ejecución de las leyes y

Considerando:

Que la ley número 2219 de 7 de Septiembre de 1909 dipuso en su artículo 3.o que pagarían el impuesto por ella establecido, en la forma indicada en el mismo artículo, los títulos y documentos que dieran testimonio de los actos o contratos que se mencionan y entre ellos se indicaban con el número 44 "Liquidaciones o contratos sobre operaciones a plazo de compraventas de acciones, bonos u otros efectos públicos pagarán diez centavos por cada cien pesos sobre el monto de la operación.

Que la ley número 2288 de 5 de Marzo de 1910 que modificó la anterior sustituyó dicho número por el siguiente: 44. Operaciones a plazo de acciones verificadas en reuniones públicas de las Bolsas de Comercio o de Corredores o en privado, diez centavos por cada cien pesos sobre el monto efectivo de la compra-venta.

Que dada la forma en que se efectúan las operaciones a plazo en las reuniones públicas de la Bolsa de Comercio o de Corredores es evidente que la ley número 2288 al modificar la redacción del número 44 del artículo 3.o de la ley número 2219 que se refería determinadamente a las liquidaciones o contratos de dichas operaciones, es decir el documento en que se consignaron sus resultados, ha entendido gravar con el impuesto la simple operación sin tomar en cuenta que se extienda o no documento escrito de ella.

Que si así no fuera quedarían libre del impuesto las numerosas operaciones de compra-venta a plazo que se efectúan de viva voz en las reuniones de dichos establecimientos y de las cuales sólo se deja constancia en los registros o notas de transacciones diarias de esas reuniones.

He acordado y decreto:

Artículo 1.o Todas las operaciones a plazo de acciones que se verifiquen en las reuniones públicas de las Bolsas de Comercio o de Corredores, deben considerarse gravadas con el impuesto que establecen las leyes números 2219 y 2288 refundidas en el decreto número 347 de 12 de Marzo de 1910 aunque no se otorgue documento escrito de ellas entre los contratantes y sólo se anoten en los registros o nóminas de transacciones de dichos establecimientos.

Art. 2.o La contribución se pagará adhiriendo al registro o notas de dichas operaciones que se lleve en los expresados establecimientos, las estampillas que correspondan al monto de cada operación, la que deberá inutilizar cualquiera de los contratantes.

Art. 3.o Los administradores de dichos establecimientos pasarán cada tres meses al Intendente de la Provincia una nota de las operaciones efectuadas con expresión del monto de la contribución pagada.

El Intendente la remitirá a la Dirección General de Contabilidad.

Art. 4.o El Director General de Contabilidad velará por el cumplimiento de estas disposiciones, haciendo practicar periódicamente por medio de los Inspectores de su dependencia, las inspecciones que estime oportunas.

Tómese razón, comuníquese, publíquese e insértese en el Boletín de las Leyes y Decretos del Gobierno. —**Sanfuentes.— Luis Claro Solar.**

Santiago, 3 de Junio de 1918.— Hoy se decretó lo que sigue:

En uso de la facultad que me confiere el artículo 73 (82) de la Constitución Política de la República para reglamentar la ejecución de las leyes y

Considerando:

Que la ley número 2219, de 7 de Octubre de 1909 enumeró en su artículo 3.o entre los títulos o documentos de actos o contratos gravados con el impuesto por ella establecida:

"51 notas de compra-ventas de corredores y martilleros, cinco centavos por cada cien pesos. El impuesto no podrá ser menos de cinco centavos";

Que la ley número 2288, de 5 de Marzo de 1910 que modificó la anterior, refundiendo este número con el número 20, le dió la siguiente relación:

"Notas y contratos de corredores sobre compra-venta de bienes muebles y efectos públicos, cinco centavos por cada cien pesos, con excepción de los contratos de compraventas y enagenación de salitre que pagarán solamente tres centavos por cada cien pesos. El impuesto no podrá ser inferior a cinco centavos";

Que la ley número 2640, de 12 de Febrero de 1912 que modificó las leyes citadas en la forma en que aparecen en el decreto número 347, de 12 de Marzo de 1910, sustituyó el expresado número por el siguiente:

48.—Notas y contratos de corredores sobre compra-venta de bienes muebles y efectos públicos en el original y en cualquier de sus reproducciones, cuarenta centavos;

Que al referirse las expresadas leyes a las notas y contratos de corredores han entendido comprender todo documento, cualquiera que sea su redacción o forma, en que se deje constancia de haberse efectuado una compra-venta de bienes muebles o efectos públicos por cuenta del respectivo comitente, de modo que pueda servir de prueba de dicha transacción; y por lo tanto, llenan este propósito, los simples memorándums o carta-avisos de las operaciones efectuadas que es costumbre cambiarse entre el corredor y su cliente, documentos que se toman en cuenta en las liquidaciones periódicas de las Bolsas de Comercio o Corredores,

He acordado y decreto:

Se considerarán como notas o contratos de corredores afectos al impuesto establecido en el número 48 del artículo 3.o de la ley número 2288 modificada por la ley número 2640, los memorándum, carta-avisos, o cualquiera otro instrumento cambiados entre los corredores y sus comitentes, cuando no se otorgue por escrito el respectivo contrato en que se pague el impuesto.

Tómese razón, comuníquese, publíquese e insértese en el Boletín de las Leyes y Decretos del Gobierno. —**Sanfuentes.— Luis Claro Solar.**— Lo que trascribo a Ud. para su conocimiento.

TRANSACCIONES, OFERTAS Y DEMANDAS

Bancos

Chile.—Bajaron. Se vendieron en varios traspasos 109 a 197, quedando vendedores y compradores a 196.

Nacional.—Ofrecieron vender 100 a 49.

Español.—Bajaron. Hubo interés por colocar 39 a 154.

Garantizador.—Ventas por 136 a 105 y vendedores así.

Sociedades Mineras

Llallagua.—Subieron. Se vendieron 100 a 236, 200 a 240, 100 a 239, 200 a 238 1|2, para Junio 6, y para el 20 del mismo mes, 400 a 234, 800 a 236, 400 a 236 3|4, 100 a 237, 400 a 237 1|2, 1,700 a 241, 400 a 241 1|2, 3,000 a 242, 600 a 242 1|2, 200 a 239 1|2, quedando al final de la segunda rueda ofertas de venta a este último precio y bajaron momentos después a 235 3|4, para reaccionar nuevamente a 239 y quedar a última hora a 238 para Junio 20.

Gatico.— Bajaron. Hubo operaciones por 1,000 acciones a 10 1|4, para Junio 6, quedando vendidas así.

Caylloma.— Subieron. Solicitaron comprar a 10 1|2, efectuándose ventas a 11 para Junio 20, efectuándose ventas a última hora a 10 3|4.

Colquirí.—Pidieron 500 acciones a 3.

Oruro.—Bajaron. Ofrecieron vender 100 a 19 para Junio 6.

Oploca.—Bajaron. Vendedor por 500 a 80 y 20 a 79 1|2.

Curanilahue.—Hubo demanda por 110 a 162, para Junio 20.

Disputada.—Transacción de 320 a 10.

Mafil.—Propusieron vender 100 a 96.

Monte Blanco.—Hubo comprador por 200 a 2 3|4.

Sociedades Salitreras

Antofagasta.—Subieron. Transacciones de 136 a 112 1|2, al contado; 700 a 112 para Junio 6; y 1,800 a 112 1|2 para Junio 20; quedó en rueda oferta de venta al último precio. Cerró el mercado con operaciones a 113 1|2 para Junio 20 y comprador así.

Lastenia.—Ofrecieron vender 100 a 16 1|2.

Agua Santa.—Pidieron 10 acciones a 110 y ofrecieron vender igual lote a 140.

Sociedades Ganaderas

Fuego.—Vendedor por 100 aa 73 y comprador a 72 1|2.

Gente Grande.—Ofrecieron vender 100 y 20 a 75.

Chile y Argentina.—Propusieron vender 100 a 9.

Anglo Chilian Pastoril.— Vendedor por 200 a 6.

Laguna Blanca.—Comprador en Valparaíso a 71.

Sociedades Industriales

Gas.—Subieron. Ventas de 94 acciones a 133 y 14 a 102; quedaron pedidos a 103.

Austral.—Hubo interés por comprar 200 a 1 1|4.

Cervecerías Unidas. — Bajaron. Oferta de venta de 100 acciones a 280.

Tabacos.—Bajaron. Se vendieron en privado 200 acciones a 46 3|4, al contado.

Molinera El Globo.—Pidieron 100 acciones a 51.

Cía. de Seguros

La Nacional.—Subieron. Transacción de 8 acciones a 620.

La Unión Chilena.—Subieron. Colocaron 10 a 60, quedando vendedor a 61 por 20.

La Alianza Chilena.—Vendieron en Valparaíso a 45.

Bonos

Caja 8o|o.— Subieron. Colocaron 149,000 a 97 3|4 y 120,300 a 98, quedando vendedores a este precio. Al terminar el movimiento se efectuaron ventas a 97 3|4, quedando pedidos así y vendedores a 97 7|8.

Caja 8o|o.— Subieron. Venta por 5,300 a 98 1|2.

Caja 7o|o-1o|o.— Solicitaron comprar a 88 3|4.

Hipotecario 8o|o-1o|o.— Transacción de 73,000 a 97 y 5,000 a 93 3|4, quedaron pedidos a este precio.

Hipotecario 8o|o.— Ofrecieron vender 3,000 del año 1900 a 95.

Garantizador 8o|o-1o|o.—Operaciones por 10,000 a 82 y 1,000 del año 1904 a 93.

Municipalidad. Privilegiados de Diciembre.— Colocaron 22,900 a 85 1|4.

Letras

Vendedores, 17 9|32. Compradores, 17 5|16.

Segunda rueda

Telegrama oficial de la Bolsa de Corredores de Valparaíso recibido hoy en esta Bolsa de Comercio a las 3.26 P. M.

400 Llallagua, Junio 20, 241.
100 Viñas, Junio 6, 80 1|2.
100 Viñas, Junio 20, 80.95.
1300 Antofagasta, Junio 6, 112.
1300 Antofagasta, Junio 20, 112,60.
200 Llallagua, Junio 20, 241 1|2.
700 Llallagua, Junio 20, 242.
500 Viñas, Junio 6, 80 1|2.
500 Viñas, Junio 20, 80.95.
200 Llallagua, Junio 6, 241.
200 Llallagua, Junio 20, 243.
300 Llallagua, Junio 20, 242 1|2.
100 Llallagua, Junio 20, 242.
100 Llallagua, Junio 6, 240 1|2.
300 Llallagua, Junio 6, 240.
300 Llalagua, Junio 20, 241 1|2.
100 Llallagua, Junio 20, 241.
200 Llallagua, Junio 6, 240.
300 Llallagua, Junio 20, 241 1|2.
12 Banco Español, 155.
200 Llallagua, Junio 20, 241.
300 Llallagua, Junio 20, 241 1|2.
300 Llallagua, Junio 6, 240.
500 Llallagua, Junio 6, 240.
500 Llallagua, Junio 20, 241.60.
800 Llallagua, Junio 20, 241 3|4.
300 Llallagua, Junio 20, 242.
400 Llallagua, Junio 6, 240.
200 Llallagua, Junio 20, 241 1|2.
100 Llallagua, Junio 20, 240 1|2.
1500 Llallagua, Junio 20, 240.
100 Antofagasta, Junio 20, 112.
25 Seguros La Alianza, 45.
100 Oploca, 79.
600 Llallagua, Junio 20, 239.
400 Llallagua, Junio 6, 238.

Oro

Vendedores, 52.70. Compradores, 52.50.

Letras

Vendedores, 17 9|32. Compradores, 17 5|16.

ACCIONES Y BONOS

COTIZACIONES DE ULTIMA HORA

ACCIONES DE BANCOS

		Valor pagado	Precio actual
Banco de Chile	$	100	$ 97
Banco Español de Chile		100	154
Banco Nacional		20	48½
Banco Santiago		100	140
Banco Popular		100	121
Banco Unión Comercial		20	9⅛
Bco. Hipot. de Chile		200	518
Banco Chileno Garantizador de Valores		100	105
Banco Francés			38
Banco Italiano		20	4
Banco Curicó			128
SOCIEDADES MINERAS			
Tierra del Fuego	£	1	73
Chile Argentina		1	8½
Nuble y Rupanco	$	20	39
Gente Grande	£	1	75
Laguna Blanca		1	72
Agrícola de Vallenar	$	20	
Aysen	£	1	50
SOCIEDADES GANADERAS			
Llallagua	£	1	236⅞
Oploca		1	79
Totoral	$	10	8½
Gatico	£	1	10¼
Oruro	$	30	18¼
Curanilahue		100	162½
Lota y Coronel	£	10	600¼
Monte Blanco	„	1	3¼
Colquirí	$	5	3
S. José de Oruro serie A.	£	1	3
S. José de Oruro serie B.		1	1
Caylloma	sh	6	10⅛
Las Vacas	$	50	5½
Pintados		38	4½
Victoria de Lebu		10	8½
San Bartolo		20	8½
Antequera	£	1	1½
Poderosa de Collahuasi	„	5	50
Carbonífera Malil	$	50	88
Disputada	$	25	10
Domeyko	$	5	6½
SOCIEDADES SALITRERAS			
Antofagasta	$	25	113
Loa	£	5	36
El Boquete		5	15
Agua Santa		5	140
Lastenia		1	16
La Unión	$	20	8
Castilla		20	16
Perseverancia		20	16¼
SOCIEDADES INDUSTRIALES			
Cnos. de Gas de Santiago	$	20	103
Gas de Valparaíso		50	86
Soc. Austral de Maderas	£	1	1½
Laboratorio Chile	$	25	88
Electricidad Industrial		50	101
Ref. Az. de V. del Mar	£	1	80¼
Azucarera de Penco		1	125
Gas Acetileno	$	50	10
Fábrica de Tejidos		100	210
Maderas Malvoa		20	12½
Chilena de Tabacos		20	46½
Cervecerías Unidas		100	280
Buques y Maderas		50	40
Molinera El Globo		100	52
Cemento El Melón	£	1	88
Fábricas Unidas Catres	$	100	75
Transportes Unidos			46
Mercado de la Vega		100	100
Manufacturera de Tejidos			115
Feria Izquierdo		100	86
American Shoe Factory		100	120
COMPAÑIAS DE SEGUROS			
La Germania	$	25	30
La Nacional		25	620
La America		25	65
La Americana		100	205
La Comercial		50	124
La Española		10	220
La Unión Chilena		50	60
La Italia		100	210
La Internacional		25	100
La Central		25	43
La Francesa		50	120
La Nueva España		75	105
La Alemana		75	190
La Chilena Consolidada		25	50
La Alianza Chilena		25	48
La Franco Chilena		20	34
La Santiago		50	150
La Mapocho		50	110
La Araucanía		25	50
La Iberia		62½	66½
La Unión Nacional		60	69
SOCIEDADES PETROLIFERAS			
Petróleos del Pacífico		10	0,70
Sud-Americ. de Petróleos		2	0,35
Pacífico Liberadas			2
Patagonia Consolidada			0,60
SOCIEDADES DIVERSAS			
Bolsa de Comercio		1,250	61,000
Club Hípico		500	7,700
Hipódromo Chile		500	850
C. S. A. de Vapores		100	800
F. C. E. San Bernardo		100	111
Telégrafo Comercial		25	35
Telégrafo Nacional		20	16
Tattersall		100	35

BONOS

Caja 6-1 (30 ab. y 31 octubre)	83
Caja 6-2 (30 en. y 31 octubre)	85
Caja 7-1 (30 en. y 31 junio)	89
Caja 7-2 (15 en. y 15 junio)	88½
Caja 8-1 (30 ju. y 31 diciem.)	97¾
Caja 8-2 (30 ju. y 31 diciem.)	98½
Garant. 6 (30 ju. y 31 diciem.)	75
Garant. 7 (30 ju. y 31 diciem.)	77
Garant. 8 (30 ju. y 31 diciem.)	82
Hip. 7-1 (30 m. y 30 spt.)	88
Hip. 7-2 ma. 30 sept.)	88
Hip. 8-2 ma. 31 sept.)	93¼
Hip. 8-1 (31 ma. y 31 sept.)	95¼
Hip. V, 8-1 (30 ju. y 31 diciem.)	91
Municipalidad (Privilegia.) Abril.	82½
Municipalidad (Privilegia.)	82½
Caja 2 5o|o	88
Municipalidad (Privilegia) Dibre	80¼

COTIZACIONES DE ESTAÑO

El cablegrama recibido por la Bolsa de Corredores dió los siguientes precios:

£ 348 al contado y £ 349 a plazo o sea hubo baja de £ 2 al contado y £ 1 a plazo.

SALITRE

Ordinario inmediato, 11-8.
Refinado inmediato, 12.
En consecuencia no varió.

COMPAÑIA ESTAÑIFERA DE LLALLAGUA

Telegrama recibido de la Administración General de Llallagua de fecha 2 de Junio de 1918:

Producción del mes de Mayo, 30 mil 435 quintales.

Despachado de las minas en el mes, 37,889 quintales.

Existencia en bodega en Catavi, 3,2.. quintales.

Ley media de la barrilla producida en Mayo, 69.60o|o.

Altura del agua en el muro del tranque, 54.55 metros.

Santiago, 3 de Junio de 1918.

LO QUE VALE EL PESO ORO DE 18 PENIQUES

Un peso oro de 18 d. al cambio bancario de 17 1|4, vale $ 1.04.34 moneda corriente.

El recargo comercial fué ayer de 52.60. por ciento, habiendo por consiguiente una diferencia de 48.26 por ciento.

BOLSA DE PRODUCTOS

SANTIAGO

Operaciones efectuadas en la rueda de hoy

Todos los precios son por quintal métrico, con saco, salvo estipulación contraria.

Ofertas y demandas

Trigo candeal. — Comprador, a 22.50.

Cebada. — Vendedor de forrajera, nueva, a 14.20, en Santiago.

Frejoles.—Vendedor de caballeros, a 48, y comprador a 47.

Vendedor de triguitos, a 52.

Maíz.—Comprador de maíz amarillo, a 22.

Pasto.—Vendedor de segundo corte, a 7.30, en estaciones.

Avena.—Comprador avena blanca, a 10, en Santiago.

Transacciones registradas

Cebada.—1,170 sacos de cebada del país, según muestra, a 14.50, en bodega Santiago.

Trigo blanco del centro

Precio oficial, 26 los cien kilos, sin saco, en Providencia.

Santiago, 3 de Junio de 1918.

El Secretario.

TATTERSALL

Precios corrientes en la Feria de 3 de Junio de 1918

Terneros de pie, desde 30 a 110.
Terneros de 1 año, desde 110 a 150.
Terneros de 1 1|2 año, desde 150 a 200.
Novillos de 2 años, gordos, desde 220 a 260.
Novillos de 2 años, a media gordura, desde 190 a 260.
Novillos de 2 años, flacos, desde 160 a 190.
Novillos de 3 años, gordos mestizos, desde 330 a 420.
Novillos de 3 años, gordos del país, desde 300 a 340.
Novillos de 3 años, a media gordura, desde 260 a 300.
Novillos de 3 años, flacos mestizos, desde 240 a 260.
Novillos de 3 años, flacos del país, desde 200 a 240.
Bueyes gordos mestizos, desde 450 a 600.
Bueyes gordos del país, desde 420 a 460.
Bueyes a media gordura, desde 300 a 360.
Bueyes flacos mestizos, desde 270 a 300.
Bueyes flacos del país, desde 200 a 260.
Bueyes de trabajo, desde 300 a 380.
Torunos gordos, desde 320 a 480.
Torunos a media gordura, desde 260 a 300.
Toros, desde 200 a 650.
Vaquillas de 1 1|2 año, desde 110 a 150.
Vaquillas de 2 años, desde 160 a 220.
Vaquillas de 3 años, desde 220 a 270.
Vacas gordas mestizas, desde 340 a 480.
Vacas gordas del país, desde 290 a 340.
Vacas a media gorduras, desde 240 a 280.
Vacas flacas mestizas, desde 200 a 240.
Vacas flacas del país, desde 160 a 200.
Vacas paridas de lechería mestizas, desde 320 a 380.
Vacas paridas a media gordura, desde 270 a 320.
Vacas paridas flacas, desde 230 a 270.
Ventas al peso, al martillo y en privado:
Novillos, de 0.65 a 0.74 1|2 kilo.
Bueyes, de 0.65 a 0.72 kilo.
Torunos, de 0.54 a 0.59 kilo.
Vacas, de 0.65 a 0.70 1|2 kilo.

Por Sociedad El Tattersall,
PEDRO DONOSO U.,

Junio 3 de 1918

PRECIOS DE LAS CARNES DE AYER

				kilo
Carne buey 1.a clase	$	96	a	1.00
Id. 2.a „		87		95
Id. 3.a „		59		80
Carne novillo 1.a clase		96		1.00
Id 2.a „		87		95
Id 3.a „		50		80
Carne vaca 1.a clase		96		1.00
Id. 2.a „		87		95
Id. 3.a „		50		80
Carne cordero 1.a clase				1.40
Id. 2.a „		1.20		1.30
Id. 3.a „		80		1.10
Carne cerdo 1.a clase		1.25		
Id. 2.a „		95		1.00
Id. 3.a „		70		90
Grasa en rama		90		1.00
Sebo de ovejuno		70		80
Cuero de vacuno macho				90
Cuero de vacuno hembra				9..
Cuero ovejuno, de $ 40 a 50 docena				

Dr. C. VALENCIA C.
DENTISTA
Santo Domingo, 1280.— Ayudante rPotésis Escuela Dental.—Puntualidad y eficiencia.

TRIBUNALES

CORTE SUPREMA

Movimiento habido en 3 de Junio de 1918

TRIBUNAL PLENO

1 Contra Melania Ubilla, en acuerdo.

Las demás no vistas.

Falladas de acuerdo: Síndico Banco Mobiliario, con. resl. apel. Banco G. de Valores con César Ovalle, sin lugar forma: redactor señor Rojas.

Al rol. Fisco con Frutos Ossandón c. forma.

CORTE DE APELACIONES

1.a Sala

1 Contra Lavanderos, aprobada; 2 contra Bravo, confirmada; 3 contra Lagos, confirmada; 3 Contra Lara y otros, confirmada; 5 contra Pizarro y otros, confirmada; 6 contra Soto y otros, confirmada; 7 contra Carbonelli, confirmada; 8 contra Deguiano, confirmada; 9 contra Miranda; 10 contra Feliú, trámite; 11 contra Poblete, revocada; 12 contra Gutiérrez, confirmada; 13 contra Barrios, confirmada; 15 contra Contreras, confirmada; 16 contra Ascui, confirmada; 17 contra Castillo, confirmada; 18 Cortes con Ferrocarrilles del Estado, confirmada.

Alegaron: en la 1.a don Jorge Figueroa con don Alberto Pizarro.

Segunda Sala

1 Sumario por hallazgo de un feto, aprobada; 2 Sumario por muerte de F. Garrido, aprobada; 3 Sumario por muerte de B. Cancino, aprobada; 4 Fabián Lobos con Municipalidad; de Santiago, monf. con mod. 5 contra M. Ramírez y otros, confirmada; 6 contra C. Peña, aprobada; 7 M. Letelier y otros, contra Fco. 2.o Espina, revocada; 8 contra Eleazar B. y otros, aprobada; 9 contra J. S. Becerra y otros, aprobada; 12 contra Pedro y G. Casanova y otro, trámite.

Fallada de acuerdo: Mercedes e Isabel Campbell con Fco. 2.o Espina.

Alegaron: en la 7.a don Alfredo del Valle, revocando.

Tercera Sala

1 Envenenamiento de Hesse Defelman, fallada; 2 Envenenamiento de Aurístela Rojas, confirmada; 3 Hurto a Ismael Julio Pérez; 4 Muerte de Glafiro Alfaro, confirmada; 5 Contra Sepúlveda, confirmada; 6 Contra Cruz, confirmada; 7 Contra Luppi, confirmada; 8 Contra Barahona, confirmada; 9 Contra Barrenechea, confirmada; 10 Contra Paredes, confirmada; 12 Contra Rojas, confirmada; 13 Querella de José Luis Emilio Meneses y otros, confirmada; 15 Contra Dassalete, confirmada; 16 Contra Morales, confirmada; 17 Contra Cortés, confirmada; 18 Contra Muñoz, trámite; 19 Contra Mena, trámite; 20 Contra Fuentes, acuerdo; 21 Contra Méndez, confirmada; 22 Contra González, confirmada; 23 Contra Manuel Mores, trámite; 24 Contra Medina y otros, confirmada.

Al fiscal: Julia Quentel con Gaulteri.

Fallada acuerdo: Recurso de hecho de Manuel Domínguez

Cuarta Sala

1 Suicidio de Abraham Jiménez, y otro, supendida; 2 Contra M. Mendizábal y otro, supendida; 3 Sumario por muerte de un desconocido, suspendida; 4 Contra G. Pérez, confirmada; 5 Contra J. Arditi y otro, fallada; 6 Contra E. Balbontín y otro, acuerdo; 7 Contra F. Oyenel y otro, confirmada; 11 Contra J. de la C. Reyes, revocada; 12 Contra J. Contreras, confirmada; 13 Contra J. Manzano y otro, aprobada; 14 Sumario contra miembros inasistentes a la junta inscriptora de Chépica; 15 Hurto de un caballo a Claudio 2.o Peña, aprobada; 16 Contra Enrique Carrasco y otros, no se vió; 17 Contra M. Valladares, confirmada; 18 Contra R. Ferrer, confirmada; 19 Contra J. S. Pérez, confirmada.

SANTIAGO 3 DE JUNIO de 1918

CAMBIO

El Banco de Chile ha fijado ayer los siguientes cambios:

d/v	Londres	Paris
90	17 1/4 1 £ $ 13.91.30	1.94 3/4 1 fr. $ 0,51.54
60	17 3/16 1 £ $ 13.96.36	1.94 1 fr. $ 0,51.54
30	17 1/8 1 £ $ 14.01.46	1.93 1/4 1 fr. $ 0,51.74
8	17 1/16 1 £ $ 14.06.59	1.92 3/4 1 fr. $ 0,51.88

N. York=1 dolar $ 2,95 3/4

1 Nac. Arg. $ 1.35 ¼

El Banco Español de Chile fijó ayer los siguientes cambios sobre las plazas que se indican:

Plazas	90 d/v	v
Londres	17 3/16	17
Paris	193 1/4	191 1/4
Madrid	118 1/4	117
New York		296 1/2

Una peseta al cambio de 118 1/4 vale $ 0.84.56 y al cambio de 117 vale $ 0.85.47.

Dr. GIANELLI
Estudios en Europa
Especialidad en sífilis, piel, vías urinarias.
21 DE MAYO 632
Consultas: 1 a 6

REVISTA BURSATIL

Acciones de Bancos, Sociedades Anónimas, Salitreras, Ganaderas y Agrícolas, Petrolíferas, Industriales, Cías. de Seguros, Bonos, Valor de Metales, Ferias, Matadero, etc.

SITUACION GENERAL DEL MERCADO

Hubo bastante animación en las operaciones de acciones y bonos, sumando el valor efectivo de estos $ 2.433,000 y 395,500, respectivamente.

En los títulos de sociedades se concretó el movimiento de importancia a dos valores: Llallagua y Antofagasta, cuyas ventas fueron de 8,600 y 2,636 acciones.

Tendencia

Fué más o menos igual el número de valores que mejoraron sus cotizaciones con los que experimentaron baja; pero en general, se notó mayor firmeza que los últimos días de la semana precedente. Los bonos estuvieron bastante sostenidos.

Acciones que bajaron

Bancos.—Chile, de 199 a 197; Español, de 155 a 154.

Mineras.—Oploca, de 79 1|2 a 79; Gatico, de 10 1|2 a 10 1|4; Oruro, de 19 1|4 a 18 3|4.

Industriales.—Tabacos, de 48 a 46 3|4; Cervecerías Unidas, de 281 a 280.

Acciones que subieron

Mineras.—Llallagua, de 233 1|4 a 236 7|8; Caylloma, de 10 1|2 a 10 5|8.

Salitreras.—Antofagasta, de 109 y medio a 113.

Industriales.—Gas, de 102 3|4 a 103.

Seguros.—La Nacional, de 610 a 620; Unión Chilena, de 595 a 600.

BOLSA DE CORREDORES DE VALPARAISO

Primera rueda

Telegrama oficial de la Bolsa de Corredores de Valparaíso recibido hoy en esta Bolsa de Comercio a las 12.10 P. M.

2500 Llallagua, Junio 20, 233.
5000 Caja 8o|o, 97 1|2.
500 Antofagasta, Junio 6, 111 3|4.
100 Antofagasta, Junio 20, 112 1|2.
200 Llallagua, Junio 20, 234.
500 Antofagasta, Junio 6, 112 1|2.
100 Antofagasta, Junio 20, 112.
400 Antofagasta, Junio 20, 113.
200 Llallagua, Junio 20, 235.
200 Llallagua, Junio 20, 235 1|2.
9500 Caja 8o|o, 97 1|2.
10000 Hipotecario Val. 8o|o, 91 1|2.
5000 Hipotecario 8o|o, 93 1|2.
400 Llallagua, Junio 20, 235.
400 Antofagasta, Junio 20, 113.
200 Llallagua, Junio 20, 235 1|2.
500 Llallagua, Junio 20, 236 1|4.
200 Llallagua, Junio 20, 236.
100 Antofagasta, Junio 20, 113 1|4.
500 Antofagasta, Junio 20, 113.
500 Gaticos, Junio 20, 11.
500 Gaticos, Junio 20, 10 1|2.
100 Llallagua, Junio 20, 236 1|2.
200 Llallagua, Junio 20, 236.
500 Antofagasta, Junio 6, 112.
500 Antofagasta, Junio 20, 112.60.

Oro

Vendedores, 52.10. Compradores, 51.80.

FERIA DEL MATADERO
PLACER 960. — ESTACION SAN DIEGO. — TELEFONO SAN MIGUEL N.o 10
Remates Martes y Jueves, a las 2 P. M.,
invariablemente con ganado gordo de primera calidad y de procedencias muy acreditadas.
NOTA.—Para la Feria del **MARTES 11** venderemos, por conclusión del Criadero de Caballos del señor Francisco Silva Basterrica, yeguas chilenas aregladas, de buena marcha, y potrones chúcaros nietos del **Bucetano** (descendientes del **Guante**). Oportunamente publicaremos más detalles.
EL GERENTE.
4016-4-f

MATADERO PUBLICO

Junio 4 de 1918

Encierra para hoy:

	Vacunos	Ovejunos	Cerdos
Entrados	206	796	327
En vara	77	0	0
Suma	383	796	327
Retirados vivos	0	0	0
Total beneficiados	383	796	327

Terneros 27—

Rebajador
Necesítase uno en la
CURTIEMBRE Y CHAROLERIA DE MELERO Hnos.
O'Higgins 1941
Inútil presentarse si no es bien práctico.
4282-5-f

FOLLETIN (7)

EL AS ROJO

POR JACQUES JACCARD

El porvenir ofrecía ya un campo de acción y todos sus sentidos estaban pendientes de esa campaña que iba a reclamar todos sus medios de lucha. Experimentaba un placer enorme, indefinible, en poder reanudar en persona las interrumpidas faenas, y proporcionar al Gobierno norte americano la producción entera de la mina. Sería esta la tan deseada reivindicación de la honorabilidad de los Dixon.

La fe y el valor indomable de esa mujer, ejercían en mí una atracción singular. En los pocos días de amistad que llevabamos experimenté cambios profundos en mis ideas de solterón empedernido. Virginia no era una belleza; ella misma lo reconocía en sus conversaciones, pero tenía en cambio tantas otras cualidades morales que reemplazaban con creces la falta de perfección en las líneas.

Al día siguiente de los acontecimientos que he relatado, fuí a verla. Virginia me esperaba ataviada coquetamente con un vestido que en esas regiones semi desiertas resultaba la más alta expresión de la moda.

Un sombrero de alas anchas y caídas hacia los lados, cubría su simpática cabeza, dejando solamente el espacio necesario para que pudiera pasear por doquiera su mirada penetrante... y dulce al mismo tiempo. Le entregué unas cuantas flores, conseguidas con bastante dificultad. Era esa mi humilde ofrenda a la niña más intrépida y valiente que había conocido en mi vida.

Salimos a andar. Los alrededores del campamento de los Dixon, presentaba al visitante los más extraordinarios cuadros silvestres que sea dable imaginar. A veces la mirada se detenía con estupor ante espectáculos que la naturaleza mostraba con extrema facilidad. Las celebridades del pincel hubieran encontrado allí una fuente inagotable de inspiración...

—¿Qué le parecen mis dominios, señor Winthrop?—me preguntó.

—Hermosos! Soberbios! Me hacen recordar estos sitios, otros que vi en mis correrías por Suiza e Italia...

—Ah...! Entonces Ud. no ha estado siempre en estos parajes...!

—No, señorita Virginia. En mi juventud, pasee mi spleen por mares y tierras lejanas. Algún día le he de contar mi vida aventurera... Pero no hablemos de mí... Confíeme sus proyectos... Ud. sabe que soy su colaborador...

—Gracias... Pienso trabajar tesoneramente para llevar a feliz término mi misión. Conozco el sitio preciso en que se encuentra nuestro mineral, y tendremos que encontrar una entrada más asequible que la que yo he conocido por una casualidad.

La mirada y los ademanes de Virginia revelaban una resolución inquebrantable. Costábame trabajo apartar de ella los ojos. Poco a poco se rompía el hielo de mi corazón, para dar lugar a un interés que crecía momento a momento.

A nuestro alrededor, la naturaleza lucía las alas de la más riente primavera. Los árboles, los céspedes, las hierbas que todavía brillaban por el rocío que el sol no había aún secado, presentaban a nuestra vista una sola mancha de verde, matizada por los mil colores de las flores que formaban caprichosos dibujos en la pradera, en confusa mezcla y preciosos contrastes. Multitud de arbustos hacían más variada esa alfombra de verdura, que invitaba al ensueño. De todas partes, se elevaba un aroma sutil y penetrante que hacía ampliar los movimientos de la respiración.

La conversación languidecía. Por mi parte, me sentía imposibilitado para darle todo el impulso e interés que hubiera deseado... Estaba contrariado con mí mismo. Nuestros ojos se encontraron una vez más, y volvieron a apartarse. Seguimos ambos las caprichosas evoluciones de una mariposa de alas de oro y puntos negros, la que después de ir y venir, fué a posarse en una linda y pequeña flor silvestre.

—Mire, qué linda es...—Me dijo Virginia.—No conocía esta variedad de mariposas...

—Entonces me permitirá que se la obsequie...

—No, señor Winthrop, no le haga mal...

Pero ya me había lanzado tras el animalito que asustado emprendió una fuga veloz, en zig-zag. No era empresa tan fácil darle caza...

Cuando regresé de mi inútil cacería, algo avergonzado, encontré a Virginia muy alegre por haber descubierto un nido de mirlos. Dentro de la concavidad, media docena de pajaritos abrían sus piquitos pidiendo alimento; ese piar tierno y quejoso, llegaba al alma. En mi mente, surgió rápida una idea, una comparación que era el eco de un deseo natural, la expresión muda que se transformaba y gemía en mis labios: un nido...! qué ideal... una familia, alegrada por las vocecitas de tantos pequeñitos...!

Busqué la mano de Virginia... No hizo ninguna resistencia. La miré fijamente en los ojos. Leí en ellos algo que parecía mi mismo pensamiento. Yo no sé qué fuerza misteriosa me dió valor para hablar como lo hice en aquel momento.

—Señorita Virginia. . . Usted me perdonará. . . He prometido ser su fiel amigo y nunca retiraré mi palabra... pero dicen los libros palabra... pero dicen los libros que es imposible ser amigo de la persona que uno ama... y yo solicito el honor de ser su esposo...!

—Señor Winthrop.. No terminó su pensamiento. Bajó la mirada y pareció meditar... Pero nuestras manos terminaron aquella frase que desde el corazón subía a los labios...

—Virginia, no rehuse mi cariño, se lo ruego. Acepte Ud., el apoyo de un hombre de bien, que si llega el caso dará la vida por... tí! Virginia...! dime que sí...! que formaremos nuestro nido... que seremos felices...!

—Quizá, más tarde... señor Winthrop. Ahora no puedo contestar... Ud... sabe...

—Sí, Virginia. Entiendo... Dejaremos pasar algún tiempo antes de efectuar nuestro matrimonio, pero déjame pensar que es cosa resuelta. Estoy seguro que si tu padre y tu hermano nos viesen, no me negarían su concurso!

Y la joven respondió, dejándose guiar por una voz que desde lo más íntimo de su ser la hacía decir:

—Aquellos pajaritos tienen una misión que cumplir: yo también la tengo. Hasta que esa misión no haya sido cumplida, no recibirá Ud. la contestación.

Era inútil tratar de obtener una declaración más explícita y más sabia. Virginia no diría una palabra más. Luego, era necesario merecerla, y sentí aumentar los bríos y el entusiasmo por la misma causa, también.

* * *

Era noche avanzada cuando entré a Lost Hope. Faltaba algunos días de aquel tétrico lugar, y cuando me hallé entre sus estrechos límites, me pareció que el spleen me volvía...

La taberna del viejo Fouchard parecía como de costumbre muy concurrida. Una que otra luz daban indicios que en las demás casas había gente. Me sentía como abandonado en este mundo tan apático, y me parecía que venía en esos momentos de regreso de un hogar... Extraña sugestión del afecto que sentía por Virginia, me hacía concebir así esa recepción tan fría que Lost Hope me tributaba. Las emociones del día, aquellos instantes pasados al lado de esa joven que era toda mi preocupación, demoraron mi llegada hasta la posada donde iba a buscar alojamiento. Varias veces se detuvo el caballo, aprovechando la distracción que le hacía cambiar de gobierno, pero al fin llegamos.

Apenas hube avanzado unos pasos en la sala de la cantina, de un saloncito anexo apercibí la voz de Catalina. Me llamaba, como si tuviera noticias interesantes que contarme. Vacilé antes de ir donde ella, pues desde que la conocí, se me hacía repulsiva su presencia. Pero quise conocer los motivos de tantos gestos y llamados.

Esa noche, Catalina aparecía más elegante. Lucía un traje bastante cursi, pero que le sentaba bien. Su toilette había sido muy cuidadosa, pues revelaba detalles que reclaman tiempo, como un peinado muy aparatoso; además se había echado al cuerpo por lo menos un frasco de perfume insoportable, que mareaba el ambiente. Con una intimidad que no tenía base, me invitó a subir al piso donde estaban las habitaciones para alojados. La acompañé. Al retirarme del salón, divisé que allá en la taberna no decaía la animación. Alrededor de Fouchard me pareció ver al mismo hombre que días atrás me invitara al mesón, en compañía de otros de semejante calaña. Subí. El ambiente cambiaba. La pesadez del primer piso se aligeraba a medida que nos alejábamos de ese antro de vicios. Cuando estuvimos arriba, rápidamente me llevó a la misma pieza donde había estado la vez anterior. Parecía que me esperaba.

Con gran sigilo, y como si la espiaran, díjome Catalina:

—Señor... algo se trama con respecto a sus proyectos...

Francamente no comprendí hasta dónde llegaba la audacia de esta mujer, pues era imposible que ella hubiera andado vigilando mis actos de los días anteriores, más cuando yo había actuado a tanta distancia de Lost Hope, y en segundo lugar, cuando en toda la jornada el único ser extraño al grupo, había pasado breves instantes junto a nosotros. Recapacité para dar una respuesta conveniente, y decidí afrontar la situación en la forma más directa a los hechos que me preocupaban.

—¿Será acerca de la señorita Dixon...?

—No conozco a los individuos, pero ví que hablaban de la mina de los Dixon; cuando los vea se los señalaré...—concluyó Catalina nerviosamente.

Y despidiéndose, agregó muy cautelosamente:

—Cuando Ud. quiera, podrá conocerlos... basta que me diga cuando lo desea...

Salió de la habitación, adoptando mil precauciones, como si temiera que la vieran.

Yo me entregué a estudiar esta nueva situación que se creaba. ¿Debía prestar crédito a esta información que procedía de una fuente tan poco grata para mí? ¿Estaba en verdad lo que esta mujer había oído...? De todas maneras, y fueran cuales fueran las suposiciones que me hice en breves instantes, lo cierto es que picó mi curiosidad esa prevención, y antes de conocer a los tales sujetos que poca cosa valían ante el hecho de un nuevo ataque a Virginia, decidí partir inmediatamente para anticiparme así, a cualquier atentado. Iba resuelto a librar a Virginia de un nuevo peligro, por remoto que fuera, y para serle útil en todo momento, prefería estar cerca de ella.

Bajé la escalera de servicio, y al llegar a los últimos escalones, cuando aún dominaba todo el campo del piso inferior, observé que entre Catalina y un sujeto trajeado de piel roja, se desarrollaba un violento incidente. Alcancé a percibir perfectamente los gritos que proferían ambos, en el furor de sus interjecciones. Era una escena de celos, por la índole del interrogatorio.

—Me mientes... me engañas...—vociferaba el piel roja.

—Tú te equivocas... no he sido yo!—clamaba Catalina.

—Te digo que mientes... te ví subir a su cuarto...!

Y no pudiendo contenerse en la desesperación de la negativa de esa mujer que le ocultaba sus planes, se lanzó feroz sobre ella...

No pude esperar más... Mi sangre se convulsionó al ver ese ataque a una mujer, y de un salto, tomé del pescuezo al salvaje, orrojándolo vivamente contra el suelo.

—¡Animal...! ¿No ves la cobardía que cometes...?

Qué iba a comprender ese hombre con plumas, de leyes ni de comportamiento. Era el prototipo del que toma lo que quiere y cuando quiere. Era un fortacho, un hércules talvez... pero las fuerzas se habían centuplicado en mí, ante la ofensa que acababa de ver, y estaba dispuesto a terminar lo más pronto posible con este patán si proseguía...

Apenas se hubo levantado ví que sus intenciones eran claras. No trepidé un segundo, y de un certero puñetazo lo derribé nuevamente. La bestia era ahora la que atacaba. Ese hombre había perdido desde ese momento toda noción de racionalidad y levantándose como movido por electricidad, sin dar muestras que en lo más mínimo le afectaban los golpes recibidos, se abalanzó como si quisiera estrujarme entre sus brazos. La situación fué realmente embarazosa. Pero en ningún instante dudé de mi resistencia y la lucha cuerpo a cuerpo, que se entabló, fué terrible.

EL DEPARTAMENTO DE AVISOS
TELEFONO 3113
Atiende de 9 de la mañana a 10 de la noche.

AVISOS ECONOMICOS

TARIFA
AVISOS ECONOMICOS
Cada palabra (minimum 6 palabras por aviso). . . $ 0.01

Descuentos: De 5 a 10 publicaciones seguidas, 5 °/o — De 11 a 20 10 °/o — De 21 a 30, 15 °/o

Bombas

4éme. Cie. de POMPIERS. POMPE France.—Académie générale et exercice de Cie. Mercredie 5 ct, à 9 1|4 hrs. du soir. Tenue de travail. Réunion au quartier.—L' Adjudant

6.a COMPAÑIA DE BOMBEROS.— Cítase a la Compañía para los días Miércoles 5 y Viernes 7 a academia y ejercicio, a las 9 1|2 P. M. Uniforme de trabajo.—El Ayudante.

9.a Cía. DE BOMBEROS.—DEBER Y Abnegación.—Bomba Aniceto Izaga. —Cítase a la Compañía a reunión ordinaria para el 4 del presente, a las 7 P. M. Renuncia del secretario y de un miembro del Consejo de Disciplina y elecciones a que hubiere lugar. Asistencia de uniforme —El secretario interino.

11.a COMPAGNIA DI POMPIERI. Pompa Italia.—Di ordine superiore convoco alla Compagnia a reunione straordinaria per martedi 4 Giugno alle ore 21: Ordine del giorno anteriore: e prattiche varie. — El Segretario.

Ecónomicos

SE NECESITA UNA COCINERA y una cuidadora de niños con informes. Avenida España 334. 14-f

NECESITO UNA NURSE PARA el cuidado de niños. Catedral 2286. 14-f

MAMPARA PARA PUERTA, compramos de ocasión, San Antonio 164. 4284-7-f

NECESITO EMPLEADA SEPA cocina, para poca familia. Tocornal 251. Urgente. 4283-7-f

CALDERO HORIZONTAL DE 15 a 40 caballos, una chimenea suelta y carretela grande, necesito. O'Higgins 1941. 4281-7-f

CASA FRANCESA ARRIENDA piezas con pensión a extranjeros. Claras 774. 4287-7-f

JOVENES FORMALES Y DE buena presencia, se necesitan para porteros. Teatro San Martín. 4288-4-f

45,000 SERRANO, 18x26, CASA un piso, 10 piezas y servicio.—Julio Pelissier, Morandé 283.

38,000 ARTURO PRAT, CASA elegante, un piso, 12 piezas. Morandé 283.

25,000. QUINTA AV. IRARRAZAVAL, 14x100, 9 piezas. Morandé 283.

22,000 ANDRES BELLO, 12x30, 9 piezas nuevas. Morandé 283.

22,000. CONSTITUCION, 10x60, 7 piezas, luz eléctrica. Morandé 283.

16,000, AV. CONDELL, LINDA casa, 13x45, luz eléctrica, huerto, debe Banco 6,000. Morandé 283.

15,000 TERESA 15x30, 7 PIEZAS, de renta. Morandé 283.

14,000, CONDOR, CASITA NUEVA, 6 piezas, de renta. Morandé 283.

13,000, AV. CHILE, CASA ESQUINA, 16x67, 6 piezas. Morandé 283.

11,500, SANTA ISABEL, 8 PIEZAS, 2 patios. Morandé 283.

11,400, SANTA ISABEL, 10x30, de renta, 10 piezas. Morandé 283.

10,500, SANTA ELENA, CERCA 10 de Julio, 6 piezas, Morandé 283.

11,000, ROGELIO UGARTE, 16x25, 8 piezas, Morandé 283.

12,000, PEDRO MONTT, 13x25, 10 piezas, Morandé 283.

9,000, SANTA ISABEL, 6 PIEZAS. Julio Pelissier, Morandé 283. 4-f

MOZO DE COMEDOR RECOMENDADO, servicio con frac, necesito. Delicias 2013.

MUCHACHO PARA ASEOS JARDIN y vidrios, necesito recomendado. Delicias 2013. 4294-6-f

BUSCASE MATRIMONIO O COCINERO y mozo para portero y aseo de colegio. Cochrane 108. 4289-5-f

COMPOSTURERA NECESITO, Sastrería Retamales. San Antonio 840. 4290-4-f

REPRESENTANTES EN PROVINCIAS, diligentes, emprendedores, necesitamos. Importante comercio, honorable, lucrativo. Estableceremos garantizando espléndida renta mensual. Bandera 34, oficina 9. Jilabert y Co. 4291-4-f

BAR-RESTAURANT MUY ACREDITADO y centralísimo, vendo por dedicarme otro negocio, tratar: Bandera 158, Fábrica de timbres. 4292-6-f

ESPLENDIDA PENSION CON SIN piezas, repártese a domicilio. Santo Domingo 1947. 7-f

¡Alfalferos!

EL CIENTO POR CIENTO DE PODER GERMINATIVO TIENE LA SEMILLA DE ALFALFA PROVENCE QUE OFRECEN MONTVAL & CO.

He aquí el excelente análisis obtenido por estas semillas en la oficina de Patología Vegetal de la Quinta Normal de Agricultura de Santiago:

- **Semillas puras, 99.4%.**
- **Materias inertes, 0.3%.**
- **Semillas extrañas 0.3%.**
- **Plántago, NO HAY.**
- **Cúscuta, NO HAY.**
- **PODER GERMINATIVO 100%.**
- **PODER CULTURAL, 100%.**

También hay disponible SEMILLA ALFALFA DE HUASCO.

MONTVAL & CO.
SANTIAGO, Agustinas 1041|49
4022-4-f

EMPLEADA PARA EL COMEDOR, casa de poca familia, buen sueldo, necesítase. Recoleta 1279. Buenas recomendaciones. 8-f

SE ARRIENDA UN PIANO PARA estudio. Tratar: Chiloé 1832. 7-f

EL GUARDIAN QUE HAYA EXTRAVIADO una libreta de pago, puede pasar a reclamarla al Departamento de Avisos y Subscripciones de este diario. 5-f

BASTON OLVIDADO EN EL "CINE Alhambra" el Jueves pasado en la sección "Selecta", doy $ 40 de gratificación a quien lo devuelva a Delicias 819, de 9 a 12 M., o escribir a casilla 4545. A. G. C. 4313-5-f

SEÑORITA INTELIGENTE, PARA trabajo fácil de oficina, necesitamos. Maule 1077. 4295-4-f

DOS ESTANTES CHICOS PARA libros, vendo barato. Angamos 260. 4304-5-f

EN CASA HONORABLE SE arrienda departamento con o sin muebles. Santa Rosa 424. 4307-8-f

ENCERO, LUSTRO PISOS DOS manos cera. Precio baratísimo. Alonso Ovalle 1142. 4303-4-f

NECESITASE PARA INDUSTRIA un local con galpón, algunas piezas y patio. Extensión: mil a 1,200 metros2. Prefiérese cerca Estación. Ofertas a Morandé 327. 4306-4-f

TINTORERIA "LA MARIPOSA", San Pablo 1125. 4302-4-f

CASITA CENTRAL NECESITO, A., casilla 810. 4301-6-f

$ 150 ARRIENDASE CASA MODERNA, siete piezas, alcantarillado, luz eléctrica. Libertad 1273. Llaves al lado. Tratar: Molina 51. 4300-5-f

TODA CLASE DE GENEROS, con grandes facilidades de pago, puede conseguir escribiendo a Roberto Weitzman, Artesanos 871. Absoluta discreción. 4299-8-f

NECESITO COBRADORES Y vendedores casa semanal. Tratar: de 2 a 3 P. M., San Diego 262. 4298-5-f

NECESITO SEÑORITA PARA oficina, que sepa la contabilidad. Tratar de 2 a 3 P. M., San Diego 264. 4297-5-f

RICARDO BLANCO C. — EX-Sub-comisario de Investigaciones, de la Argentina, ofrece sus servicios particulares. Gálvez N.o 256. 4305-8-f

¡OCASION! OFICINA ACREDITADA, con casilla, máquina Underwood y teléfono, arriendo sesenta pesos. Bandera 78, ofc. 18. 4308-4-f

SE COMPRA MAQUINA DE ESCRIBIR "Underwood", usada, en buenas condiciones. Dirigirse: casilla 932. 4010-4-f

ARRIENDO COMODA CASA EN $ 250. Consta de dos patios, 9 piezas habitación y tres dependencias. Bilbao 160. 4309-5-f

JOYAS DE IMPORTANCIA, SOLITARIOS, brillantes, pares perlas, compra, Estado 56. 4-f

ALHAJAS CON BRILLANTES, cualquier tamaño o precio, compra, Estado 56. 4-f

ESTADO 56 ES LA CASA MAS antigua compradora de brillantes. 4-f

CHAUFFEUR PARA OVERLAND arriendo, necesítase, Rosas 1569. 4314-4-f

PELICULAS PARA BIOGRAFOS, gran cantidad, diferentes títulos, vendo. Morandé 831.

PERMUTO PROPIEDAD POR auto. Rosas 1569. 4317-5-f

VULCANIZADOR, SE NECESITA con práctica y recomendaciones. Alameda 1223. 4318-5-f

PERRITO FOX-TERRIER, PERDIDO el Domingo, doy buena gratificación quien dé noticias. Tiene mancha negra en el anca. San Pablo esquina de Sotomayor. Almacén.

VENDO ESTUFA IMPORTADA para lavandería, San Pablo 2402.

ESCUELA CHAUFFEURS GARAGE Almagro, San Diego 482, oficina Prat 773. 15 días preparo prácticamente manejo Dodge y otras marcas. Unica al alcance de todos, cuenta con cursos diurnos y nocturnos, hace clase los días de lluvia, curso completo, cien pesos. 4321-4-f

SOLITARIOS, VENDO DOS DE ocasión; pesan 10 1|2 kilates. Moneda 937.

SOLITARIOS VENDO DOS EN casi mitad de su valor. Pesan 5 1|8 kilates. Moneda 937.

BRILLANTES COMPRO DE TODOS tamaños. Pago el mejor precio. Moneda 937. 4320-10-f

FRUTERIA LA LORA.— PALTAS, docena a 1.80; aceitunas nuevas, 2.60 el kilo; limas, docena, 1.20; callampas frescas, 2.00 el kilo; huevos, 28.00 el ciento; docena, 3.40; perdices y tortolitas. Manuel Rodríguez 109. 4324-4-f

Comercio

ARBOLES FRUTALES INGERTADOS treinta centavos planta. Nadie le vende más barato que el Criadero "Villa Carmencita", Población Morandé. Tome carro Matucana esquina Andes. Pida por correo lista de precios a Carlos Echeverría, Quinta Normal, casilla 1004, Santiago. 4136-13-f

MUEBLES COMPRELOS EN FABRICA La Chicago, encontrará a su gusto, trabajo moderno. San Pablo 1617. 5—f.

HERMOSOS NARANJOS BRASILEÑOS injertados, limoneros de Génova, naranjo toronjo, mandarín, monstruo, Capuchinos, limón dulce, Sidra Zamboa, duraznos, paltos, ventas por grandes y pequeñas partidas. Unico depósito del Criadero Maipo. Tocornal 258, Casilla 2525. Santiago. 21-f

PRESTAMOS HIPOTECARIOS

Tramito rápidamente préstamos en la Caja y Bancos Hipotecarios, al interés del 6 al 8°/o; anticipo los fondos que sean necesarios para los gastos y cancelaciones de otras deudas.

CARLOS LATORRE H. :: Catedral No. 1109

Teatro Unión Central

MARTES 4
Gran beneficio organizado por el Comité del Perpetuo Socorro a favor del barrio de San Alfonso.

MIERCOLES 5
Gran Función de Gala en honor y beneficio de los vencedores de la gran carrera
"MARATHON"

JUNIO 4
Santa Saturnina

CAMBIO
Banc. 17¼ | Com. 17 9/32
ORO: 52.60°/o.

Equivalencias del Cambio	
1 £ vale	13.91.30
1 Franco	0.51.31
1 Dólar	2.95 3/4
1 Peseta	0.84.56
N. Argentino	1.35¼

Au Printemps
PARIS

PIELES, VESTIDOS Y ABRIGOS. Modelos de última novedad, en condiciones y precios inmejorables.

BANDERA 247

Los avisos que deseen publicarse en este Cupón deben contratarse con el concesionario

Sr. Carlos Pérez G.

GALERIA ALAMOS, Oficina 19. - CASILLA 3855. Santiago

OLYMPIA
PATISSERIE ET CONFISSERIE FRANCAISE

HUERFANOS 1043-45 — Teléfono Inglés 5096

Gran surtido en pastelería y confitería fina. Bombones y chocolates extranjeros.
El Salón más concurrido de la capital. — Punto de reunión de la Sociedad a la hora del five o clock tea.
Véase programa de la Sección Vermouth.
Los días festivos matinées dedicadas al mundo infantil.

LA SASTRERIA LA UNION NECESITA niñas aprendizas con buenas costumbres. Alameda 1833. 4276.—4—f.

COMPOSTURAS DE RELOJES absolutamente garantidas. Trabajos hechos a conciencia. Taller a cargo de un maestro suizo. Joyería París. Delicias 861. 4109-8-f

OJO.—QUIERE UD. COMER OSTRAS frescas y baratas? Visite Ud. el Restaurant Grecia, Esperanza No. 2. Atendido por su propio dueño, Jorge Caratasos. Nota: Cocina de primer orden. No olvide, Esperanza 2. 4140-4-f

TECHO AMERICANO ACANALADO, $ 3.00 plancha. Arostegui Yaneti. Santiago. Manuel Rodríguez 854. 30-f

CHANCHOS COMPRO Y VENDO. Casilla 1, La Cisterna. 4230-11-f

OCASION! SILLA COCHE PARA enfermo, mitad valor, Prat 1579. 4225-5-f

SEÑORITAS: CURTO TRANSFORMO y limpio pieles. Precios bajísimos. Olivos 950. 4247-6-f

Ocupaciones

EN LA FABRICA CALZADO, GALVEZ 1043, encontrará ocupación una buena puntillera. 4212-8-f

SEÑORITA, QUE HABLE INGLÉS, para trabajos de oficina, necesita. Fotografía Heffer, Estado 150. 4248-5-f

NIÑA, QUE SEPA RETOCAR tarjetas, necesita, Fotografía Heffer, Estado 150. 4249-5-f

NIÑA PARA LAS PIEZAS, NECESITO que sepa coser. Av. Portales 2653. 4227-6-f

COCINERA NECESITO SUELDO 45 pesos. Av. Portales 2653. 4226-6-f

Bodegas

BODEGA HACIENDA ACULEO, Castro 25—Teléfono 998.— Leñas: espino, monte y álamo. Toda clase de frutos del país, especiales para casas de familia. Naranjas exquisitas por docenas y cientos. En Exposición 1012, vende por mayor leñas por cargas, especialmente para hoteles, conventos y panaderías. Pasto 2.o corte en ramas

Medicina

EN FARMACIA MODERNA, SAN Diego 255, entre Tarapacá y Eleuterio Ramírez, despacha recetas farmacéuticas con larga práctica exactitud en recetas. Precios bajos. 4-f

BOTICA ABIERTA TODO EL año desde 7 A. M. hasta 11 P. M., Farmacia Moderna, San Diego 255. 4-f

LA CREMA RADIO-OXIGENOL es la crema oxigenada saturada que limpia poros y cutis maravillosamente. Produce hermosura, suavidad y color pálido encantador. C. Macker, Santiago, casilla 3584: por mayor. 6-f

"COMPUESTO MATICO", CURA rápidamente gonorreas, y toda clase de úlceras y fístulas. Nataniel 113. 9-f

¿QUEREIS TENER UN CUTIS fresco y aterciopelado hasta edad muy avanzada? Usad los incomparables polvos Divinia, de Werck, caja $ 5.00. Droguería Francesa Daube y demás boticas y droguerías. 2842-18-f

Instrucción

ENGLISH, FRENCH, SPANISH, Quickly taught Berlitz System. Lecciones de ensayo gratuitas. 782 Moneda. 4044-11-f

DETECTIVES: $ 10 CURSO POR correspondencia y $ 10 contabilidad comercial y agrícola. Pida prospecto a Escuela Policial y Detectives, Chillán. 2909-10-f

$ 10 MENSUALES ESCRITURA máquina, taquigrafía, inglés, francés, alemán, castellano, redacción mercantil, dibujo, aritmética. Clases: mañana, tarde, noche. Instituto Mercantil, Bandera 287. 22-f

ESCRITURA MAQUINA APRENDA una profesión remunerativa, todos nuestros alumnos se colocan inmediatamente. Academia Yost. Pasaje Alessandri 27. 4127-26-f

"INSTITUTO SAN MARTIN". — San Martín 67, Teléfono Inglés 213. Kindergarten, preparatorias, humanidades, Internos, mediopupilos, externos. Profesores de Estado. Exámenes válidos en el establecimiento. 4163.—10 f.

Pensiones

DOY PENSION CON PIEZA A jóvenes y señoritas honorables.— Campo de Marte 89 A. 4166.—4 f.

INDEPENDENCIA 1130. PIEZAS con excelente pensión, 4 platos, postre, café, vino, 80; de mesa desayuno, 50. 4194-5-f

Compra-Ventas

¡¡PARTICULARES! ¡PARTICULARES!! compro estuches usados. Tratar: 2 a 3 Bandera, 861. 3797-8-f

CAJA DE FONDOS GRANDE vendo, Cueto 530. 4233-6-f

DECAUVILLE, MATERIAL COMPLETO, trocha 0.50 m., poco uso, véndese. Casilla 912, Valparaíso. 8.—f.

Arriendos

CASAS EN ARRIENDO OFREZCO, desde $ 150. También ofrezco casas amuebladas, desde $ 500. Agustinas 1150. Oficina Tapia Miranda. 5.—f.

Propiedades

CHACRITA DE 32 CUADRAS con bastante agua a un paso de Santiago vendo. Agustinas 1177. 4-f

$ 120,000 VENDO PROPIEDAD central, gran bodega casa habitación. Agustinas 1177. 4-f

$ 40,000 VENDO COMODA CASA A. Prat 12 piezas, edificio cal y ladrillo. Agustinas 1177. 4-f

BUENA PIEZA CALLE Y PENSIÓN, una cuadra plaza a Brasil. Compañía 2347. 4257-4-f

$ 50,000 VENDO CASA CUETO 530, verla, de 2 a 3. 4233-6-f

PERMUTO CASA EN PROVIDENCIA, por casa en barrios entre Claras y Morandé, y de Alameda a Catedral, pagando la diferencia al contado. Dirigirse: Correo Providencia, a D. B. I. No me entiendo con agentes. 4229-1o g.

COMPRO TERRENO O CASA vieja Plaza Yungay o alrededores. Casilla 1770.— 4278.—5—f.

SE NECESITA COMPRAR PROPIEDAD entre Gálvez y A. Prat, tercera cuadra Alameda. Dimensiones, más de 10 metros de frente por 50 o más de fondo. Referencias por carta. San Diego 101. 4171.—4 f.

$ 140,000 SANTO DOMINGO, próxima a San Martín, lujosa casa habitación de 2 pisos independientes con numerosos departamentos, patios y galerías con facilidades de pago. Vendo. Agustinas 1150. Oficina Tapia Miranda. 5.—f.

$ 100,000 VERGARA, CASA-HABITACIÓN de un piso próxima Alameda, con 14 piezas habitación, 3 patios, cocheras y casa en altos por la calle atravesada, con deuda de $ 32,000 a Banco y facilidades de pago. vendo. Agustinas 1150. Oficina Tapia Miranda. 5.—f.

$ 140,000 AV. ESPAÑA. GRAN propiedad de renta que consta de 20 casas habitación en forma de cité muy buena renta, con deuda de $ 60,000 a Banco. Vendo. Agustinas 1150. 5.—f.

$ 170,000 BANDERA, PROPIEDAD muy central, consta de 2 buenas casas independientes con numerosos departamentos, mide 17.50 por 27.80 mets., con facilidades de pago. Vendo. Agustinas 1150. Oficina Tapia Miranda. 5.—f.

$ 130,000 ARTURO PRAT PROPIEDAD de renta muy bien edificada, consta de 3 casas, 2 en bajos y una en altos, todas muy cómodas con deuda de 30 mil pesos al Banco Hipotecario. Vendo. Agustinas 1150. Oficina Tapia Miranda. 5.—f.

$ 130,000 CATEDRAL. PROPIEDAD compuesta de 4 casas de altos y bajos independientes muy cómodas que producen una renta mensual de $ 1,000, con facilidades de pago, vendo. Agustinas 1150. Oficina Tapia Miranda. 28-t 5.—f.

$ 135,000 CHACRA DE 35 HECTÁREAS planas, terreno de migajón y 60 hectáreas de cerros, bajos de tierra vegetal. Aguas del canal de Maipo. San Bernardo. Hay casas regulares. El plan está dividido en 5 potreros; hay arboleda frutal. Reconoce hipoteca de $ 35,000 a la Caja. Vendo, Agustinas 1150. Oficina Tapia Miranda. 5.—f.

$ 65,000 EXTENSA QUINTA MUY bien plantada, Avenida Domingo Santa María, esquina de Avenida Francisco Bilbao, dista 6 cuadras de carros La Palma (camino de Renca). Mide 85 por 195 metros. Casas con 3 piezas, dependencias, corredores, agua abundante para riego y potable. Está situada entre Población Miraflores y Población Estampa. Se dan muchas facilidades de pago y se acepta en permuta otra propiedad de poco precio. Tratar: Agustinas 1150, oficina Tapia Miranda. 5.—f.

$ 280,000 FUNDO EN QUINQUIMO. La Calera, extensión, 400 cuadras entre planas y lomajes suaves, adaptables para todo cultivo, siendo sus suelos todos de migajón. Hay dos buenas casas, 17 posesiones, bodegas, galpones y huerto de dos cuadras. Debe $ 50,000 a la Caja. Se vende con facilidades de pago. Agustinas 1150. Oficina Tapia Miranda. 5.—f.

$ 450,000 FUNDO EN RANCAGUA, comuna de Alhué, extensión 3,500 cuadras terreno de primera clase, de éstas 300 son regadas y divididas en 10 potreros. Hay buenas casas y 18 posesiones. Se dan facilidades para el pago. Agustinas, 1150. Oficina Tapia Miranda. 5.—f.

CASA HABITACION ESPLENDIDA vendo en Cumming 663. Precio: $ 55,000. Casilla 1986. 5.—f.

$ 260,000 FUNDO EN PARRAL, cerca del pueblo, extensión, 130 cuadras; de las cuales son 28 de viña en plena producción, el resto terrenos de siembra. Hay casas grandes, bodegas con útiles y vasijas para 4,000 arrobas. Reconoce deuda de $ 100,000. Vendo o permuto por propiedades en Santiago. Agustinas 1150. Oficina Tapia Miranda. 5.—f.

$ 22,000 CHACRA DE 12 CUADRAS en el pueblo de Maipo a 1 1|2 leguas de estación. Hay casas nuevas, con 4 grandes piezas. Vendo. Agustinas 1150. Oficina Tapia Miranda. 5.—f.

$ 320,000 FUNDO EN SAN JAVIER, extensión, 400 cuadras regadas, buenas tierras; muy bien tenido, buenas casas, bodegas, etc. Debe $ 80,000 y por el resto se dan facilidades. Agustinas 1150. Oficina Tapia Miranda. 5.—f.

$ 60,000 FUNDO EN LO ABARCA, a 2 leguas de Estación Malvilla, extensión, 66 cuadras de rulo; divididas en 8 potreros, terrenos de muy buena clase. Casas buenas, rodeadas de corredores. No tiene deuda. Se dan facilidades de pago. Agustinas 1150. Oficina Tapia Miranda. 5.—f.

$ 25,000 CHACRITA EN QUILICURA, toda plantada de viña y arboleda frutal. Buenas casas de habitación. Dista 14 cuadras de la estación. Vendo. Agustinas 1150. Oficina Tapia Miranda. 5.—f.

$ 275,000 CHACRA EN LA Comuna de Maipú, a 15 minutos de la estación. Son 60 cuadras entre lomajes y plano. Tiene cuatro regadores y derrames propios, del canal Lo Espejo. Casas antiguas, 7 posesiones, galpones y una población de 7 cuadras que produce los pisos, $ 400 mensuales. Debe 80 mil pesos a la Caja Hipotecaria. Se acepta en parte de pago casa en Santiago. Valor: $ 60,000 sin gravamen. Agustinas 1150. Oficina Tapia Miranda. 5.—f.

$ 250,000 EN PUENTE ALTO. fundo de 50 cuadras planas, casas antiguas, bastante agua, dista 12 cuadras de la estación, vendo con facilidades de pago, Agustinas 1150. Oficina Tapia Miranda. 5.—f.

VENDO EN CALLE EJERCITO espléndida casa esquina, con renta, valor: $ 130,000, debe $ 40,000 Caja Hipotecaria. Al contado, 15 mil pesos, resto a 2 o 3 años al 8 o|o. Dirigirse. Casilla 1986. 5.—f.

Varios

PROPUESTAS.— PIDENSE PROPUESTAS públicas para el suministro de artículos de escritorio, dibujo, reproducción de planos y fotografía, destinados a la Dirección de Obras Públicas, para el año 1919. Las propuestas se abrirán el 20 de Junio, a las 2 P. M., en la oficina de Provisión (Quinta Normal). Bases y antecedentes pueden consultarse en el Almacén de útiles de la Dirección de Obras Públicas. — Santiago, Mayo 31 de 1918.—El Director de la Oficina de Provisión de Artículos de Escritorio.

$ 10,000, $ 8,000, $ 4,000 $ 3,000 coloco sobre hipotecas. Agustinas 1150, oficina Tapia Miranda. 5.—f.

IMPORTADORES DE PAPEL Y fabricantes de cigarrillos deseo adquirir Agencia de papeles pintados, recibiendo muestrarios y vendiendo ya por mi cuenta. Condiciones y ofertas a T. H. R., casilla 495. Valdivia. 2896-8-f

DIRECCION DE OBRAS PUBLICAS. — Postérganse las propuestas pedidas para la construcción del Ferrocarril de Iquique a Pintados hasta el 25 de Junio próximo a las 3 P. M. — Santiago, Mayo 23 de 1918. — **El Secretario General.** 10-f

POR HABERSE EXTRAVIADO, queda nula y sin ningún valor la libreta de Caja de Ahorros N.o 3290, del Banco Alemán Transatlántico, por $ 150, a la orden M. Aníbal Suzante, habiéndose dado el aviso correspondiente al mencionado Banco. 4234-4-f

TRASPASO DERECHOS CASILLA. Dirigirse, Casilla 269. 4239-4-f

HABIENDOSE EXTRAVIADO el vale vista N.o 3555 a la orden del Banco Español, de Chile, por $ 1,725, emitido por el Banco Francés de Chile, queda nulo y sin ningún valor por haberse dado el aviso correspondiente. 4235-4-f

Judiciales

EN LA EJECUCION SEGUIDA por Juan D. López contra Emiliana Jiménez de Vergara, ante el primer Juzgado, se ha fijado el 4 de Junio, a las 3 P. H., para que tenga lugar el nuevo remate del sitio de la población Montiel, cuyos deslindes son: norte, calle de Gambetta; sur, sitio número 9; oriente, sitio 15 y calle de San Francisco, y poniente, sitio número uno. Mínimum $ 1,000. 4280-4-f

NOTIFICACION Y REQUERIMIENTO.—En el juicio que sigue la Caja de Crédito Hipotecario contra don Pedro Guzmán A. se ha pedido se despache mandamiento de ejecución y embargo en contra de don Pedro Guzmán, rentista, domiciliado en Huemul 1460, por la cantidad de catorce mil trescientos un pesos (14,301), intereses y costas de que es deudor, según consta de autos. El Juzgado, con fecha 15 del presente ha dado lugar a esta petición y cuyo mandamiento es del tenor siguiente:—Santiafo, 16 de Mayo de 1918.—Un Ministro de fé requerirá a don Pedro Guzmán Angulo para que en el acto de la intimación pague a don Pedro Préndez Saldías, por la Caja de Crédito Hipotecario la suma de catorce mil trescientos un peso ($ 14,301)), intereses y costas de que es deudor, según consta de autos. No verificando el pago trabará embargo en bienes equivalentes, los que se entregarán al depositario provisorio, don Valentín del Campo Cerda.—R. Dueñas.—José A. Alfonso.—En consecuencia, por el presente aviso requiero de pago a don Pedro A. Guzmán A. y le hago saber que tiene cuatro días para deducir excepciones. A petición del ejecutante trabo embargo en la propiedad dada en garantía, cuyos deslindes constan de la escritura de préstamo de fs. 1. Pongo en posesión simbólica al depositario N.o de la causa 18,371—Santiago, Mayo 29 de 1918. —José A. Alfonso. 2924-6-f

POR DECRETO DEL SEÑOR JUEZ del 4.o Juzgado Civil de Santiago, el 12 del presente a las 3 P. M., en la secretaría de dicho Juzgado se practicará el inventario de los bienes quedados al fallecimiento de don Adolfo Patri.—El secretario. 4195-1-f

EXTRACTO DE MODIFICACION de Sociedad.— Certifico, que por escritura otorgada hoy ante mí, los señores Angel Salas González y Osvaldo Ampuero Desprez, modifican la sociedad comercial colectiva que tienen formada por escritura otorgada también ante mí el doce de Enero de mil novecientos dieciocho, que gira en esta plaza con la razón social de Ampuero y Compañía, en el sentido de que se rebaja el capital social que era de veintidós mil setecientos cuarenta y ocho pesos setenta y cinco centavos, a la suma de CATORCE MIL QUINIENTOS PESOS, que se entienden aportados por los socios en la siguiente forma: once mil quinientos pesos en dinero efectivo por el señor Salas González, de los cuales ha entregado ya la suma de ocho mil pesos, y el resto de tres mil quinientos pesos los irá entregando a la sociedad a medida que lo exijan las necesidades del negocio; y tres mil pesos aportados por el señor Ampuero Desprez, valor en que se han avaluado las especies a que se refiere la cláusula tercera de la escritura social que se modifica, todo según el inventario y tasación que se detalla en la mencionada escritura de treinta y uno de Mayo del corriente año.— Santiago a 31 de Mayo de 1918.— **Luis Cousiño T.**, Notario. 4311-4-f

EXTRACTO DE FORMACION DE Sociedad.— Certifico, que por escritura otorgada hoy ante mí, los señores Rafael Arqués y Martín Ramírez, formaron una sociedad comercial colectiva para girar en esta plaza en el ramo de fabricación de calzado en los demás negocios que los socios de común acuerdo estimen conveniente, la cual girará bajo la razón social de "ARQUES Y RAMIREZ", que podrán usar indistintamente ambos socios como encargados de la administración de la sociedad. El capital social es la cantidad de veintitrés mil cuatrocientos ochenta y cinco pesos cincuenta y ... centavos, aportados como sigue: ... ce mil setecientos cinco pesos ... tenta y nueve centavos por el señor Rafael Arqués en mercaderías, muebles, útiles, instalaciones, repuestos para maquinarias, maquinarias, ... mas y cuentas por cobrar, según consta del inventario practicado el veintitrés del corriente mes de Mayo, que las partes dan por aprobado; y diez mil setecientos setenta y nueve pesos cincuenta centavos por don Martín Ramírez en dinero efectivo. La sociedad durará dos años que principiarán a contarse desde el primero de Junio de mil novecientos dieciocho para terminar el treinta y uno de Mayo de mil novecientos veinte y tendrá su domicilio en esta ciudad.—Santiago, 29 de Mayo de 1918.— **Luis Cousiño T.**, Notario.

CONCESION —FERMIN MONTERO, propietario de salinas en la laguna de Bucalemu, solicita de U. S. la concesión de setenta metros de playa en la boca de la laguna de Bucalemu con el fin de ubicar allí un canal que surta de agua la laguna ya que la comunicación natural ha desaparecido. Demás está agregar que la obra proyectada, según croquis adjunto, será de reconocido beneficio para la industria salinera de esta localidad y que no ocasionará daños a nadie. El infrascrito ruega a U. S. dar a esta solicitud el curso de rúbrica. 4274-...

REMATE.—POR ACUERDO DE LOS herederos de don Francisco Iturriaga Pereira, el 22 del presente, a la 1 1|2 P. M., en Talca, en la notaría de don Emilio Donoso y ante el Juez Compromisario don Manuel Mery Esquivel, se sacará a remate la casa que la sucesión del señor Iturriaga posee en la calle 2 Oriente N.o ... de dicha ciudad. Mínimum, $ 6,... que se pagará con $ 3,000 al contado y el saldo a seis meses plazo con ... por ciento de interés. Bases y antecedentes en la notaría de don Manuel Gaete y en el estudio del Compromisario, Huérfanos 1235. 4261-...

EXTRACTO —PINO y LEIVA.— Por escritura otorgada hoy ante mí con esta fecha, don Francisco Javier Pino, de este domicilio, y don Salvador Leiva, de Linares, han disuelto, terminado y cancelado la sociedad comercial colectiva que formaron por escritura de 15 de Enero de 1912, ante el notario suplente don Elías Márquez de la Plata, con el objeto de girar en el ramo de compra y venta de frutos del país y sus anexos. El activo y pasivo de la extinguida sociedad, dividido en iguales partes, queda a cargo de los dos socios, quienes, a su vez, se dan por recibido de su aporte y de las utilidades que les han correspondido.— Santiago, 20 de Mayo de 1918.— Pedro N. Cruz, Notario.

EXTRACTO DE FORMACION DE Sociedad.— Certifico, que por escritura otorgada hoy ante mí, los señores Marcelo Somarriva y Mariano Navarrete Castillo, formaron una sociedad colectiva civil con el objeto de poner y explotar una fundición de metales, en las pertenencias de las minas "Farellon de Vásquez" de propiedad del señor Somarriva, en la siguiente forma: veinte mil pesos ... Hornos, del Departamento ... pel. El capital de la sociedad es la suma de cuarenta mil pesos ... do por el señor Navarrete ... guiente foram: veinte mil pesos ... el mes de Mayo y veinte mil ... en el curso del mes de Julio ... mo. El señor Somarriva transfiere a la sociedad el contrato que tiene celebrado con don Francisco ... M., del fundo Quelón y cede un contrato de leñas que tiene celebrado con don Sergio Irarrázaval. La razón social es Somarriva y Navarrete, que usarán ambos socios distintamente. La Sociedad durará seis años contados desde el primero del presente mes de Mayo y tendrá su domicilio en esta ciudad.— Santiago, 14 de Mayo de 1918.— Luis Cousiño T., Notario. 4205-...

EXTRACTO.— MARIANO MELO ... notario de Santiago, certifica: que por escritura de hoy, corriente en su registro, don Max Scharf y don Simón J. Danziger, ambos de este domicilio, han disuelto, liquidado y finiquitado la sociedad que tenían en esta plaza con el nombre de "Danziger y Scharf", en tablea... sados, en la compra y venta de mercaderías y en lo demás en que se pusieren de acuerdo, pacto social el que autoriza el dieciséis de Noviembre del año pasado. El activo y pasivo de la negociación quedan a cargo del señor Scharf.—Santiago, ... de Mayo de 1918.—Mariano Melo, notario.

INVENTARIO.— POR ORDEN DEL 1er. Juzgado Civil, el 5 de Junio a las 4 P. M. procederé a inventariar los bienes de la sucesión de doña Dolores Benita Azócar, en ... de los Tribunales.—Arturo ... receptor.

REMATE.—POR RESOLUCION DEL señor juez del 5.o juzgado ... tará el día 6 del mes de Junio a la 1 P. M., la propiedad N.o ... calle Constantino, de esta ciudad. Mínimum: $ 5,000. Bases y antecedentes, juicio García con V... El secretario.

'VACUNA MULFORD'

contra el CARBUNCLO, PICADA, TELARAÑA, etc., para vacunos, caballares y mulares.
De resultado comprobado, garantido.
ORDENES:
PEDRO LARRAIN V.
Sociedad EL TATTERSALL
Huérfanos 1287. - Casilla 835.

COLCHONES OLYMPIA
LOS MAS MODERNOS
SIEMPRE BLANDOS.