EDICION DE 14 PAGINAS
OFICINAS: AGUSTINAS 1269
TELEFONOS:
ADMINISTRACION Inglés 650 National 77. REDACCION Inglés 3114
Casilla 81 D

LA NACION

PRECIO: 10 CENTAVOS
NUMERO ATRASADO 20 CENTAVOS
SUSCRIPCIONES
Por 1 año. . . $ 25.—Por 3 meses. . . $ .8.—
Por 6 meses. . . $ 14.— 1 año, extranjero $ 50.—

AÑO II. Santiago de Chile, Lunes 10 de Junio de 1918. Núm. 514

FALLECIMIENTO DEL JEFE DE LA IGLESIA CHILENA

El Iltmo. y Rvdmo. Sr. Don Juan Ignacio González Eyzaguirre, deja de existir a las 8.45 de la mañana de ayer

La Iglesia chilena está de duelo. Ha muerto el más bondadoso y venerable de sus prelados; el pastor modelo que encarnaba en sí, la personificación del deber y la modestia, de la sencillez y la humildad; ha muerto el Arzobispo de Santiago don Juan Ignacio González Eyzaguirre.

El Iltmo. señor González Eyzaguirre era por sus merecimientos personales y por su vida ejemplar de sacerdote, profundamente querido en el clero y la sociedad y entre los ciudadanos todos que, por una u otra causa, llegaron a apreciar el justo brillo de esa aureola honrosa que hacía respetable y digna la ilustre personalidad del noble anciano.

Pocas veces un dolor más íntimo ha venido a herir, en forma más dolorosa, a la Iglesia nacional que reconocía en el digno meritorio extinto todas las nobles cualidades tradicionales de sus antecesores en el puesto.

La austeridad de su carácter, la sencillez y la santa abnegación que demostró siempre hasta en los menores actos de su vida, consagrada por entero al servicio de la religión católica, le llevaron lentamente, en oposición con su modestia, a escalar los más altos cargos, como lo era éste, en el cual lo sorprende la muerte y al que le había dedicado, como lo hiciera desde antes por norma, todos sus generosos esfuerzos y los entusiasmos de su corazón lleno de ternura y de piedad.

La enfermedad

A principios de la semana pasada, monseñor González se sintió mal de salud y por prescripción médica hubo de guardar cama.

Los médicos pudieron comprobar pronto que se trataba de una delicada afección a los pulmones, que luego se pronunció en una bronco-neumonia.

En el pulmón izquierdo se presentaron los primeros focos denunciadores del mal, y fué entonces cuando se agravó la salud del ilustre enfermo.

En los últimos días, ya el avance de la enfermedad inspiró serios cuidados y aún cuando se provocó una junta de facultativos y se hicieron los mayores esfuerzos para evitar los peligros de la enfermedad, ésta afectó también el pulmón derecho.

Fué entonces cuando los facultativos perdieron toda esperanza de salvarle la vida, y el venerable anciano se agravó ya en forma alarmante.

Anteayer, poco después de medio día, el paciente se encontraba decaído en extremo y todo hacía presagiar la proximidad de un desenlace fatal.

Los médicos que lo atendían permanecieron junto al lecho del enfermo, más o menos hasta la 1 de la madrugada, y a esa hora se retiraron con el convencimiento de que sólo quedaban pocas horas de vida al Iltmo. señor Arzobispo de Santiago.

Sólo permaneció en la cabecera del enfermo el doctor señor Prado Tagle, el cual se preocupó con solicitud de observar las diversas alternativas que se advertían en medio del malestar casi agónico en que se encontraba monseñor Eyzaguirre.

En las dos últimas juntas de médicos, quedó de manifiesto ya que la ciencia no podía oponerse a la acción de la grave enfermedad.

El enfermo se mantenía mediante el suministro constante de oxígeno.

Las pulsaciones anotadas eran de 140, y la temperatura de 37 1|2.

Monseñor González, a pesar de su grave estado, tenía fuerzas para tranquilizar a los presentes, exortándolos a la resignación, y luego, dirigiéndose a los sacerdotes, les pidió dedicación y trabajo en su ministerio, como también atención solicita para los pobres.

A las 3 de la madrugada de ayer, el prebendado don José Luis Espínola, ofició una misa en la pieza del señor Arzobispo, y le administró la Comunión.

Los últimos momentos

En las primeras horas de la mañana, el Iltmo. señor Arzobispo entraba al período de la agonía.

Se encontraban presentes en esos instantes supremos, rodeando el lecho del moribundo, su hermano, don Domingo González Eyzaguirre, y sus sobrinos José María Eyzaguirre Gandarillas, María Echeverría de Eyzaguirre, Filomena Eyzaguirre de Gandarillas y los sacerdotes señores José L. Espínola, Samuel Valdés Cortés, Jorge Larraín Cotapos, Julio Retat, Ramón Merino y el Provincial de los Capuchinos, señor José de Leyarde.

El médico de cabecera observaba con profunda atención las débiles pulsaciones del enfermo.

Monseñor González Eyzaguirre, demostrando ya marcada decadencia, tenía energías para pronunciar breves palabras. Cuando se creía ya que pudiera exhalar el último suspiro, tuvo un instante de reacción, y en un esfuerzo supremo paseó su insegura mirada de moribundo por los ámbitos de la sala.

Luego habló: "Durante toda mi vida he trabajado por la mayor gloria de Dios, procurando siempre respeto y veneración para Nuestro Señor Jesucristo, en todas partes, entre los pobres y los ricos. Para ello exponía el conocimiento de los hechos de su vida divina. Mi mayor anhelo, agregó, ya con voz entrecortada, ha sido ese trabajo. Ahora recibo la muerte como un premio. A todos los he amado mucho y los llevo en mi corazón. . .

Se interrumpió. En su rostro se notó una pequeña conmoción. El ilustre enfermo había muerto.

Las palabras apuntadas eran la eterna despedida del que se va para siempre.

El médico de cabecera se volvía a los presentes, y con voz conmovida, confirmó el pronunciamiento de la desgracia.

Eran las 8.45 de la mañana.

Una íntima exteriorización de dolor se transparentó en el rostro de los presentes.

Se comunica la noticia al Gobierno

A las nueve de la mañana el canónigo y consejero de Estado, prebendado don Cristóbal Villalobos, acompañado del sacristán mayor de la Catedral, presbítero don Luis Grez, pasó a la casa-habitación del Ministro del Interior, señor don Arturo Alessandri, y al mismo tiempo que le comunicó el fallecimiento del señor González Eyzaguirre, solicitó su autorización, a virtud de una práctica establecida desde los tiempos coloniales, para anunciar a la ciudad la muerte del Arzobispo por medio de las campanas de las iglesias. El señor Alessandri pidió a los señores Villalobos y Grez lo acompañaran a la casa del Ministro de Relaciones y Culto, señor don Daniel Feliú, y una vez allí reiteraron los representantes de la Iglesia, al señor Feliú, la petición que poco antes habían hecho al jefe del Gabinete, obteniendo su autorización para que pudieran doblar las campanas de los templos.

Poco después y en vista de que se había reconocido el patronato nacional por los miembros del clero a quienes se confió la comisión de comunicar al Gobierno la noticia del fallecimiento del Arzobispo, los señores Alessandri y Feliú se trasladaron a la casa del señor González Eyzaguirre y expresaron a los deudos del distinguido prelado, a nombre del Gobierno de la República, sus sentimientos por la muerte del virtuoso sacerdote que hasta ayer era el Jefe de la Iglesia.

De regreso de la visita de pésame, el Ministro de Relaciones dirigió un telegrama al Presidente de la República, que se halla en su fundo, noticiándolo del fallecimiento del señor González Eyzaguirre, y en respuesta recibía en la tarde el señor Feliú el siguiente telegrama:

"Señor Daniel Feliú.—Santiago.—Con profundo sentimiento he recibido la triste noticia del fallecimiento del virtuoso Arzobispo de Santiago. Agradeceré cuanto ustedes hagan para honrar su memoria. —Afectuosos saludos. — Sanfuentes."

Los Ministros de Estado se reunirán probablemente esta tarde a objeto de acordar la participación que le corresponderá al Gobierno en los funerales del señor González Eyzaguirre.

El prebendado señor Villalobos, encargado de participar al Gobierno la muerte del Arzobispo, fué encomendado para desempeñar la misma comisión a la muerte del antecesor del señor González Eyzaguirre, el Iltmo. señor don Mariano Casanova.

El anuncio de su muerte

Inmediatamente de ocurrida la desgracia, las campanas de todas las iglesias anunciaron a la ciudad la triste nueva.

El público pudo imponerse así del duelo que embarga hoy a la Iglesia chilena.

Embalsamamiento del cadáver

A las 4 de la tarde los doctores señores Prado Tagle y Donoso, procedieron a embalsamar el cadáver, terminado lo cual, se le revistió con los paramentos sagrados y fué expuesto a la veneración pública.

La habitación del Arzobispo

Llamó la atención de los Ministros señores Alessandri y Feliú, durante la visita de pésame que hicieron ayer a los deudos del Arzobispo, la habitación que ocupaba el señor González Eyzaguirre en su propiedad de la calle Catedral, tan sencilla como la del más pobre de los obreros.

Aparte del catre, que es de fierro, y que lo conservaba desde que fué alumno del Seminario, no se veían en la pieza sino unas cuantas imágenes, una pequeña y sencilla mesa, que le servía de lavatorio, dos sillas de junco y un escritorio chico.

Reunión del Cabildo Eclesiástico

Ayer, a las tres de la tarde, se reunió en la Iglesia Metropolitana el Cabildo Eclesiástico para fijar la hora en que debería volver a reunirse hoy con el objeto de proceder a elegir Vicario Capitular que desempeñe el cargo de Arzobispo mientras el Gobierno hace el nombramiento en propiedad. Se acordó, además, que los restos de Monseñor González Eyzaguirre fueran trasladados hoy desde la casa mortuoria hasta la Catedral, a las 3 1|2 P. M.

Según se nos ha informado, en el Capítulo de ayer se discutió si tendrían derecho a voto en la reunión que celebrará hoy el Cabildo, los canónigos señores Gilberto Fuenzalida y Carlos Silva Cotapos, que han sido consagrados obispos recientemente.

Entre los cabildantes unos fueron de opinión de que dichos canónigos no podían votar porque ya eran obispos, mientras otros sostuvieron que seguían teniendo derecho a voto hasta que se hicieran cargo de sus diócesis.

Para resolver esta duda se mandó una comisión a consultar con el Nuncio Apostólico Monseñor Nicotra, quien opinó que los señores Fuenzalida y Silva Cotapos podían votar. Por lo tanto estos canónigos tendrán derecho a voto en el Cabildo de hoy.

Los candidatos para ocupar el puesto de Vicario Capitular, de quienes con más insistencia se ha hablado, son el prebendado señor Tomás Mesa, y los obispos señores Gilberto Fuenzalida y Miguel Claro.

La capilla ardiente

En el cuarto que durante su vida le sirviera de escritorio, se arregló una capilla ardiente de la mayor sencillez: se retiraron de la pieza todos los muebles, en las paredes quedaron sólo algunos retratos familiares, una hermosa reproducción de la "Virgen de la Silla", y una placa de oro que en años anteriores se le regalara en reconocimiento de sus numerosas obras de caridad.

En medio de la sala se colocó el ataud conteniendo el cuerpo del Ilustrísimo señor Arzobispo que se encontraba revestido con sus paramentos sagrados. A la cabecera, un crucifijo tallado en madera. A los costados, cuatro cirios.

Numerosas personas desfilaron por aquel sitio durante la tarde y hasta altas horas de la noche. Fué una emocionante peregrinación de fieles que pasaban por última vez a ver al bondadoso Arzobispo que mostraba en su noble rostro tal tranquilidad y dulzura que más que muerto parecía estar sólo dormido.

Traslación de los restos a la Catedral

En la reunión celebrada ayer por el Cabildo Eclesiástico, se acordó trasladar los restos de Monseñor González Eyzaguirre, a las 3.30 de la tarde de hoy, desde su casa-habitación a la Catedral, en cuya nave central se ha erigido un túmulo sobre el que se colocará la urna, exponiendo el cadáver a la veneración pública hasta mañana a las 9 1|2 A. M., hora en que será sepultado en la cripta del Templo Metropolitano, que se halla ubicada bajo el Altar Mayor.

Con este motivo la Catedral ha sido rigurosamente enlutada.

Bendición papal

S. S. Benedicto XV, al tener conocimiento de la enfermedad del señor Arzobispo, le envió cablegráficamente su bendición.

Por este motivo, el Viernes último estuvo en casa del extinto el Nuncio Apostólico señor Nicotra, y en nombre del Papa, dió la bendición a monseñor González Eyzaguirre.

Algunos datos biográficos

El señor Juan Ignacio Jesús María y José González Eyzaguirre, este es su nombre de pila. Fueron sus padres don Juan Bautista González Ugarte y la señora D. Eyzaguire de Portales, nació en Santiago el 12 de Julio de 1844. Muere, en consecuencia, faltándole 1 mes y días para cumplir los 73 años de edad.

Terminados sus primeros estudios siguió los dictados de su vocación.

En 1867, en efecto, fué ordenado sacerdote por el Arzobispo de aquel entonces don Rafael Valentín Valdivieso.

Pocos años después era designado como Teniente Cura en la Matríz de Valparaíso, cargo desde el cual empezó a colaborar con dedicación y perseverancia en las tareas del gobernador eclesiástico de esa diócesis don Mariano Casanova.

Más tarde fué Ministro del Seminario, cuando desempeñaña la rectoría de ese establecimiento don Joaquín Larraín Gandarillas. Una nueva determinación superior le encargó después, siempre en Valparaíso, la rectoría del Seminario de San Rafael. Aquí se mantuvo por algún tiempo, y logró dejar marcadas huellas de su preparación, inteligencia y celo en el trabajo que le demandaba el desempeño de este cargo.

Hizo allí obra de organización y de maestro, lo que le valió su traslado a Santiago en el carácter de vice-rector del Seminario, establecimiento que era a la sazón el centro más importante de la enseñanza católica.

Conforme con su carácter y sus generosos propósitos cooperó también en esta oportunidad al deseo de los inspiradores y dirigentes del Seminario; pero, cuando laboraba con mayor esfuerzo, se le nombró cura-párroco de la Parroquia de los Doce Apóstoles de Valparaíso.

Volvió al puerto con alegría íntima, pues continuaría su obra sacerdotal, precisamente en aquel templo que él, llegó a construir después de grandes sacrificios y bajo su propia dirección.

Corría el año 1879 y entonces su palabra de orador popular, sencillo y sincero, contribuyó, desde el púlpito, a reconfortar, con igual solicitud, el espíritu de las madres y de los hijos y el de los patriotas que marchaban hacia el norte en defensa de la integridad y del honor nacionales.

Terminada la guerra, Monseñor González Eyzaguirre, se trasladó a Europa y, en compañía del señor don Luis Campino dió satisfacción a uno de sus más grandes anhelos, cual era, el de recorrer los lugares santos.

En aquella ocasión fué recibido en audiencia especial por el Papa León XIII.

De regreso al país y allá por el año de 1885, unió sus aspiraciones a las de un grupo de caballeros que deseaban para el puerto la fundación de un diario católico.

Hubo innumerables tropiezos y dificultades para ello; pero, cuando parecía más acentuado el desaliento, Monseñor González Eyzaguirre dió cima a sus anhelos fundando el diario "La Unión". Había invertido en esta empresa parte de su fortuna personal.

En 1886, dió nuevas muestras de su amor al prójimo, pues con motivo de la terrible epidemia de cólera morbus, fundó y dirigió por sí mismo el Lazareto del Barón.

Muchas otras obras de aliento y de reconocida utilidad le debe la población católica de Valparaíso. Fué el señor González Eyzaguirre el fundador de la Sociedad de San José; del Círculo de Obreros y su Escuela Nocturna y finalmente se debe a su iniciativa el arribo a Valparaíso de los Hermanos de las Escuelas Cristianas, a quienes confió el Colegio de San Vicente de Paul de la Sociedad Católica de Instrucción.

Fué en Valparaíso también cuando, siendo rector del Seminario, tomó la resolución de ingresar al monasterio de los Jesuitas, instalado en Córdoba (República Argentina); pero el mal estado de su salud le obligó a volver al país.

Entonces las preocupaciones de un solo ideal parecían abstraer su espíritu, reconcentrando todas sus energías: pensó en acercarse al pueblo y ayudarlo.

Por eso, vuelto a Santiago, en los años 1887 u 88, tomó firmemente la dirección de la asociación popular Obreros de San José.

A su prestigio y constante dedicación se debe también el éxito de la Sociedad de Instrucción, Habitaciones para Obreros y establecimiento de enseñanza de artes y oficios.

Como un premio a sus esfuerzos, el 17 de Noviembre de 1907 fué consagrado por el Iltmo. señor Casanova, Obispo titular de Fiaviades, dignidad para que fué designado por el Papa Pío X.

Durante breve tiempo desempeñó también el cargo de Consejero de Estado.

Monseñor Casanova, arzobispo de Santiago que fué, nombró a monseñor González en el carácter de Vicario General del Arzobispado, y cuando cooperaba desde este cargo a la acción de ese otro meritorio jefe de la Iglesia, hubo de lamentar el sensible fallecimiento de monseñor Casanova, acaecido la noche del 16 de Mayo de 1908.

El Capítulo de Canónigos de la Catedral eligió entonces al señor González como Vicario Capitular.

Breve tiempo después, el Presidente don Pedro Montt lo proponía ante la Santa Sede para que fuera designado como arzobispo de Santiago.

Su consagración se efectuó el día 9 de Agosto de 1908, a las 9 de la mañana y juntamente con la del Obispo de Legión, don Miguel Claro.

Fueron sus padrinos los siguientes caballeros:

Señores: Ventura Blanco Viel, Pedro Fernández Concha, Ramón E. Santelices, José Tocornal, (quien fué representado por don Alfredo Barros Errázuriz), Francisco Célis, Walterio Claro, Luis Claro Solar, Samuel Claro Lastarria, Julio Silva Rivas y Ramón Silva Cruz.

Labor arzobispal

Monseñor González Eyzaguirre, ha hecho una labor que concuerda con todas las manifestaciones de su vida en lo que respecta al bien y a la caridad en su más amplia acepción de la palabra.

El mejoramiento de la vida de los obreros le mereció siempre especiales preocupaciones y fué así como llegó hasta levantar instituciones que debían esforzarse por llevar hasta los humildes alivio para sus necesidades y enseñanza para el buen vivir.

La Sociedad de Habitaciones para Obreros es un exponente de los generosos sentimientos de este prelado que en su modestia hizo obra efectiva y benefactora sólo con el propósito de servir a sus semejantes.

La instrucción del pueblo le mereció también especiales atenciones, procurando el desarrollo de escuelas y establecimientos católicos en los diferentes barrios de la capital.

Y descontando, además, su celo por la moralidad pública, vienen a realzar su personalidad los desprendimientos caritativos que en privado realizaba con asiduidad en su propio hogar.

Una medida de prudencia puede tomarse como el primer acto de su Gobierno eclesiástico: designó como Vicario a su antecesor en la Parroquia de los Doce Apóstoles, al Pbdo. don Alejo Infante y sucesivamente se rodeó de las personalidades más sobresalientes del clero, para asegurar así la labor efectiva que deseaba realizar desde su alto cargo de Arzobispo de Santiago.

En esta forma inició sus labores con toda la energía y constante dedicación que le eran características.

Muy pronto tomó nuevos impulsos el progreso de la Universidad Católica. El Seminario experimenta reformas de carácter interno y se acentúa en forma efectiva la acción de este establecimiento. En lo que respecta a la instrucción funda 10 nuevos liceos en diversas provincias, liceos que son sostenidos por el Arzobispado.

Junto con estas manifestaciones se reanima también la acción social. Y vemos así como el Iltmo. señor Arzobispo trabaja por el mejor mantenimiento de la Federación de Obras Católicas, organiza la Federación General de Sociedades Obreras Católicas y se nota en todo el noble esfuerzo del anciano, del venerable prelado que apesar de sus años, del mal estado de su salud, de las dolencias y las fatigas, lucha siempre por el bien de los demás, olvidándose de sí mismo.

Los humildes, los pobres, encontraron en él al más grande de sus benefactores. A su iniciativa se debió la celebración en Santiago del Congreso Católico Araucanista, en el que se estudió la forma como sacar de la situación en que se encuentra a esa raza.

El señor González Eyzaguirre, Cura de los Doce Apóstoles, en Valparaíso

Lo que caracteriza la vida del Ilustrísimo señor González como Cura, es una actividad verdaderamente asombrosa para atender con admirable dedicación a cada uno de los ramos del servicio parroquial en una población de no menos de cincuenta mil almas, que se extendía desde la calle San Ignacio hacia el oriente, comprendiendo los barrios del Barón, las Zorras, los Placeres, donde poco después se erigieron otras tantas parroquias.

La demanda de auxilios religiosos para los enfermos, a toda hora del día y de la noche, era verdaderamente abrumadora. Aunque en esta tarea turnaba el señor Cura con tres tenientes, era tal la exactitud militar que le agradaba mantener en este servicio, que, si el sacerdote de turno por cualquier causa tardaba un momento en acudir al llamado, ya encontraba que el señor Cura había partido en su lugar, aunque fuera en las altas horas de la noche. Por eso se le veía constantemente a caballo, recorriendo los cerros más apartados, con la solicitud del buen pastor que corre presuroso a la primera señal de auxilio del necesitado. A este respecto hemos oído referir anécdotas que indican el espíritu de exactitud y de sacrificio que inspiraba todos los actos del señor Cura González. He aquí una, entre otras.

Para celebrar una de las grandes fiestas de la parroquia, había conseguido tiempo atrás, y como una nota sobresaliente, que fuera de Santiago a predicar el sermón el Pbro don Alejandro Echeverría, uno de los más famosos oradores sagrados de la capital. El vasto templo estaba enteramente lleno de gente, había dado principio a la misa solemne, se había cantado ya el "Gloria" a grande orquesta y se acercaba el momento del sermón. El señor Cura se preparaba con verdadero entusiasmo para escuchar al orador y ser testigo del efecto mágico de su elocuencia en el vasto auditorio que él mismo le había preparado. Pero en este preciso momento viene el portero a avisarle que un pobre enfermo pide confesión en uno de los cerros más apartados de la parroquia. ¿Qué hará? ¿Acaso en aquella circunstancia tan extraordinaria retardará unos cuantos momentos su partida al lecho del enfermo? Así lo habría hecho otro cura que no tuviera la abnegación del señor González. Sin que su profunda contrariedad se advirtiera ni en sus palabras ni en su rostro, abandona al instante el templo, toma su caballo y se encamina a la lejana vivienda del enfermo. El mismo declaró después a uno de sus amigos, que en esta ocasión había hecho uno de los más grandes sacrificios.

Era el señor González un predicador popular eximio; su palabra sencilla, pero penetrante como el rayo y siempre llena del encanto de la sinceridad y de la fervorosa piedad de su alma, era oída con sumo agrado, y numeroso auditorio de todas las clases sociales se daba cita los Domingos en la misa parroquial para escuchar de sus labios la predicación del evangelio. A pesar de sus múltiples ocupaciones, se daba siempre tiempo para preparar su predicación de modo que por su claridad y solidez quedara profundamente grabada en el auditorio.

A fines de Diciembre de 1886, un huésped pavoroso visitó a Valparaíso era una fiera hambrienta salida del Asia, que se cebó en nuestro pueblo y cegó muchas vidas, el cólera morbo. La tremenda epidemia dejó ver más claro aún el espíritu de caridad y abnegación del virtuoso Cura de los Doce Apóstoles. Además de asistir a los enfermos en su domicilio con la exactitud y caridad que acostumbraba, el señor González fundó y dirigió por sí mismo, como Administrador, el Lazareto del Barón, donde luchó con el terrible flagelo hasta vencerlo, atendiendo a las necesidades de los enfermos y prodigándoles, como una madre, sus solícitos cuidados. A este respecto cuenta un espectador el hecho siguiente: apenas abierto el Lazareto del Barón, se presentó a sus puertas el primer enfermo, conducido en una improvisada ambulancia: era un hombre casi moribundo, víctima de abundantes náuseas que produce la terrible enfermedad. Era tal el pánico que se había apoderado de todos los ánimos por las noticias espeluznantes que corrían sobre la violencia mortífera del cólera, que los mismos enfermeros rehuían acercarse a prestar auxilio al recién llegado. El señor González, ante la admiración de los circunstantes, se dirige a la ambulancia, toma al enfermo en sus brazos y lo conduce hasta el lecho, quedando materialmente bañado con los pestilentes vómitos del enfermo.

Solicitado por tan numerosas atenciones y teniendo que multiplicarse para hacer el bien, todavía hallaba tiempo para dedicarse con verdadero empuje y entusiasmo a la terminación del templo parroquial. La Iglesia de los Doce Apóstoles, por su arquitectura y su grandiosidad, es uno de los más bellos templos del país. El benemérito Cura Pbro. don José Alejo Infante, antecesor del señor González, que lo inició, no alcanzó a concluir durante su período una obra de tan grande aliento. El señor González acometió con todo el ardor de su celo esta magna obra. Principió por cubrir y decorar las desnudas bóvedas; hizo estucar todo el templo, revistiéndolo con todos los primores del arte, manteniendo el estilo gótico del mejor gusto; construyó el coro, que luego llamó la atención por su elegancia, y pavimentó con valioso mosaico las extensas naves. En todo esto se consumieron ingentes sumas de dinero, que se formaron rivalizando en generosidad las erogaciones voluntarias del pueblo con el inagotable desprendimiento del generoso cura, que invirtió en estas obras una buena parte de su patrimonio.

Esta obra verdaderamente extraordinaria no le impedía dirigir por sí mismo la construcción de una hermosa y sólida capilla para dar misiones en un extremo de su feligresía, capilla que actualmente es el asiento de la parroquia de Nuestra Señora de Andacollo de las Ramaditas.

Por lo demás, todos los que conocieron la vida íntima del señor Cura González, están de acuerdo en que era un sacerdote de oración y de sacrificio, que vivía olvidado de sí mismo, extraño a las comodidades de

EL SEÑOR GONZALEZ EYZAGUIRRE EN SU LECHO DE MUERTE

POSTES para cierros de potreros. RODRIGONES para viñas, todos de Roble pellín. YUGOS aradores y carreteros, gran existencia. ASERRIN COLORADO a 40 centavos saco (sin el saco). RAULÍ Y LINGUE SECO. LAUREL, ALAMO en todas dimensiones.

Barraca Fábrica "IBERIA" Avenida Matucana 745, entre Rosas y San Pablo — LOS DOS TELEFONOS

(Aserraderos en Santiago) — FRANCISCO GARCÍA PAZ.

EMPRESA FORLIVESI

— DE —

Pompas Fúnebres

Fundada el año 1899

Merced 812-814

(Casi frente al Teatro Santiago)

Para el caso no olvide su exacta dirección.

ATENDIDA POR SU DUEÑO

JUAN FORLIVESI

TELEFONO INGLES 377

Pompas Fúnebres

"La Confianza"

Estado 11 :: Teléfono 689

Si no quiere perder dinero, tiempo y paciencia, acuda Ud. a esta casa reconocida como

Verdaderamente seria

PRECIOS

Sin Competencia

TALLERES PROPIOS

Servicios

Rápidos a Provincia

LA CENTRAL

POMPAS FUNEBRES

Empresa Nacional

la más antigua e importante del país.

Por sus precios y seriedad no podrá jamás admitir competidores.

DIRECCION:

MERCED esq. San Antonio

TELEFONO 595

CASILLA 2879

FOMPAS FUNEBRES

LA NACIONAL

EMPRESA ZENTENO

Arturo Prat 711, frente a 10 de Julio

Teléfono Ing. 2724

Servicios desde 35 a 3 mil pesos.

Servicio de ataúd y carroza blanca, desde 30 pesos.

J. A. ZENTENO

FOMPAS FUNEBRES

EMPRESA ZENTENO

Delicias 2584, casi esquina Molina (cuatro cuadras Estación Central).

TELEFONO INGLÉS 521

Nuestros servicios son presentados en forma insuperable y a los precios más bajos. Sin recargo hacemos todos los trámites de sepultación. Atiende personalmente.

CARLOS ZENTENO LOYOLA

POMPAS FÚNEBRES

LA SANTIAGO

SAN DIEGO 15. TELEF. 2653

SUCURSAL: ARTURO PRAT ESQ. AV. MATTA. TELEF. 6105

Servicios desde 35 a $ 3,000. Ataúd y carroza blanca desde 30 pesos. Urnas metálicas y maderas finas.

Servicios nocturnos sin recargo.

RICARDO GAMBOA VIVAR

AVISOS DE REMATE

AVISO

Municipalidad de Providencia

REMATE

La I. Municipalidad, en sesión de 23 del presente, acordó subastar 700,000 ladrillos de su propiedad, bajo las siguientes bases:

1.o Enajenar 200,000 ladrillos fiscales y 500,000 ladrillos de muralla.

2.o El mínimum para las posturas será $ 30.00 el mil para los fiscales y $ 40.00 el mil para los de muralla, puestos en el local en que se encuentran, o sea, en la Av. Miguel Claro.

3.o Para hacer posturas en el remate deberá llevar el interesado una boleta de depósito bancaria equivalente al 10% de lo que vaya a comprar, a la orden del Tesorero Municipal de Providencia. El subastador deberá dejarla en poder de este funcionario en garantía del cumplimiento del contrato y solo le será devuelta si ha dado exacto cumplimiento a estas bases.

4.o El rematante tendrá de plazo para retirar el ladrillo 60 días, a contar desde el día de la subasta, y si no lo hiciere en dicho plazo perderá la garantía.

5.o El subastador pagará en Tesorería el valor de los ladrillos que vaya a retirar y el Tesorero le dará la orden de entrega por la cantidad pagada.

6.o La subasta se verificará en el lugar donde se encuentran los ladrillos, el 10 de Junio próximo, a las 10 A. M., ante uno de los Alcaldes, en lotes de 50,000, con derecho a tomar uno, varios o todos los lotes.

7.o La entrega del ladrillo se hará por parejo, excepto parrielas y bancos, sin derecho a escoger material.

Providencia, Mayo 24 de 1918.

MIGUEL A. BELLONI,
Primer Alcalde.

4372-10-f

Remate Judicial

DE 70 CATRES DE BRONCE IMPORTADOS

En la Casa de Remates

Agustinas Número 865

Mañana MARTES 11 a las 3 P.M.

(Aunque llueva)

Por decreto del 2.o Juzgado Civil.

HAY:

70 catres de bronce, pilares redondos y cuadrados, angostos y anchos, modelos nuevos de la acreditada marca Hoskyns, de Londres Cunas de bronce, sommiers ingleses de todos los anchos.

A LA VISTA DESDE HOY.

Víctor Araya L.,
Martillero de Hacienda.

4183-11-f

REMATEREMOS

El 12 de Junio, a las 5 P. M., en nuestra oficina, Huérfanos 1161.

GRAN PROPIEDAD DE RENTA

CON FRENTE A TRES CALLES

Encerrando una superficie de 6,352 mts.2; con 4,000 mts.2 edificados.

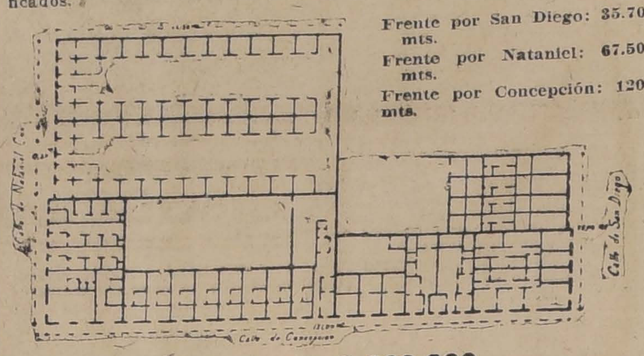

Frente por San Diego: 35.70 mts.
Frente por Nataniel: 67.50 mts.
Frente por Concepción: 120 mts.

Minimum: $ 260,000

que se pagarán: reconociendo una deuda a largo plazo al Banco H. de Chile de $ 115,000, por su valor comercial, reducida a $ 97,520.69; con $ 120,000 al contado y el saldo a 6 meses, con el 8% anual.

Esta propiedad ha sido tasada por la Caja Hipotecaria en $ 325 mil, y produce, totalmente arrendada, $ 35,000 al año, o sea, el 14%, susceptible aún de mayor renta.

Planos, más datos, bases y órdenes para visitar la propiedad:

MACKENNA Y GREEK

HUERFANOS 1161. — CASILLA 1964.

3918-12-f

Ministerio de Hacienda

Remate de Terrenos Salitrales DEL FISCO

En conformidad a lo dispuesto en la ley N.o 3.200 de 22 de Enero de 1917 y el decreto Supremo N.o 210 de 7 de Febrero del presente año que se publica íntegro en el Diario Oficial el día diez de Agosto y siguientes hábiles del presente año, a la una P. M. se pondrán en subasta pública en Santiago, ante la Junta de Almoneda, los siguientes lotes de terrenos salitrales, con el mínimum de precios que se indican a continuación:

TERRENOS DE LEALTAD DEL TOCO

Lote Norte, con 5.182.722 quintales métricos, a $ 0.25 cada uno en oro de 18 peniques.

Lote Sur con 1.536.231 quintales métricos, a $ 0.25 oro cada uno.

TERRENOS AL NORTE DE LA OFICINA COYA

Lote N.o 1 con 7.677.897 quintales métricos, a $ 0.25 oro cada uno;
Lote N.o 2 con 8.325.842 quintales métricos, a 0.25 oro cada uno;
Lote N.o 3 con 7.744.403 quintales métricos, a 0.25 oro cada uno;
Lote N.o 4 con 8.009.327 quintales métricos, a 0.25 oro cada uno;
Terrenos alrededor de la Oficina Sebastopol con 206.106.95 quintales métricos, a $ 0.10 oro cada uno.

TERRENOS ALREDEDOR DE LA OFICINA PAN DE AZUCAR

Lote B, con 1.582.354 quintales métricos, a $ 0.20 oro cada uno.

TERRENOS SAN JUAN DE SOLEDAD

Lote C, con 2.546.826.26 quintales métricos, a $ 0.25 oro cada uno.
Terrenos al Poniente de Rosario de Huara, con 892.712.58 quintales métricos, a $ 0.20 oro cada uno;
Terrenos al Poniente de Santa Rosa de Huara, con 1.188.308.17 quintales métricos, a $ 0.20 oro cada uno;
Terrenos al Poniente y Sur de Constancia, con 1.093.756.14 quintales métricos, a $ 0.25 oro cada uno;
Terrenos al Poniente de la Oficina Moroussia, con 1.325.731.36 quintales métricos, a $ 0.20 oro cada uno;
Terrenos al Sur de la Oficina Valparaíso, con 2.602.957.99 quintales métricos, a $ 0.20 oro cada uno.

Los interesados pueden consultar los antecedentes en la Sección Salitre del Ministerio de Hacienda, diariamente de 2 a 4 P. M., y en las Intendencias de Valparaíso y Tarapacá.

2506-25-f

VENTAJOSO REMATE

El 12 de Junio próximo, a las 3 P. M., se rematará voluntariamente ante el Primer Juzgado Civil de esta capital la extensa y productiva propiedad de Huérfanos 2440, de esta ciudad. La propiedad mide 1,315 metros cuadrados más o menos y produce quinientos pesos mensuales de renta.

El remate se llevará a cabo con sujeción a las bases que se consignan en el expediente caratulado "Martínez Alberto y otros", autorización para enajenar, secretaría del primer juzgado.

El subastador se hará cargo de una deuda de $ 20,000 a favor de la Caja Hipotecaria, que está al día.

Fué tasada por dicha institución en el año 1914 en $ 71.500.

MINIMUM DEL REMATE: $ 45,000

4434-11-f

Remate de un motor

CON SU CALDERO Y ACCESORIOS

Por disposición suprema número 841, se rematará en el Regimiento Ferrocarrilero (El Bosque)

El Jueves 13, a las 10 A. M.,

un motor a vapor 140 HP, sistema Lanz, con transmisiones, descansos, poleas y demás accesorios, sin uso.

El motor está a la vista de los interesados en la Maestranza del Regimiento.

4400-12-f

Gran Remate Judicial y Voluntario

de Menajes de Casas

70 Catres de bronce importados. — Tres automóviles.

Agustinas No. 865

El Martes 11 y el Miércoles 12 del pte.

DE 10 A 12 A. M. Y DE 1 A 2 P. M. ADELANTE, AUNQUE LLUEVA

Por decretos de los diversos Juzgados Civiles, Sucesiones, Seguros, varios consignatarios y liquidaciones. Quiebra J. Poloni, etc.

HAY

SALONES.—Piano de cola para estudio, Piano Bluthner último modelo, Autopiano americano para 65 y 88 notas, 2 Pianos americanos, magnífico amoblado Luis XVI laqué gris con un Lit de Repes, sillones y sillas enjuncadas, amoblado nogal Luis XV, terciopelo Génova, amoblados de jaracandá, forro seda, id. estilo inglés, Mouquett y otros estilos, sillas doradas, puff dorados, boules de nogal con mármol, mesa de caoba Imperio, mesas de arrimo, espejos marcos dorados, cuadros al óleo de Urjelles, L. Granier, Eucarpio Espinosa, J. F. González, cuadros europeos grabados en acero, cuadros antiguos, estatuas de bronce y terracotta, alfombras de centro, lámparas eléctricas y gas.

ESCRITORIOS.— Escritorio cortina americano de roble, escritorios ministro de jaracandá, nogal, id. de arrimo de nogal y roble, mesas escritorios, sillones giratorios, amoblados en marroquí y pergamo, cajas de fondos de diversas dimensiones, importadas y nacionales; prensa copiar, máquina escribir Royal Schmith, mesas para máquina, estantes giratorios, bibliotecas con vidrios y abiertas, alfombras de centro, cortinajes, lámparas eléctricas y de gas, etc.

COMEDORES.— Amoblado importado roble americano con aparador, trinche y vitrina vidrios cóncavos, mesa redonda de roble y sillas de roble y forro cretona, otros amoblados estilo Renacimiento de encina tallados e importados, id. de nogal de diverso estilos, amoblados estilo inglés con vitreaux y bronces, mesas de correderas y fijas, sillas de espaldar alto enjuncadas y forradas en marroquí servicios de porcelana Limouges para mesa, cristalería, plaquées finos, cuchillerías, servicios de plaqué para té, jarrones, jardineras de metal, refrigerador americano, gobelinos, cortinajes, cuadros al óleo, grabados en acero y en color, carpetas de mesa, manteles finos de hilo deshilados, servilletas.

DORMITORIOS.—Rico amobiado roble americano con ropero de 3 cuerpos, cómoda toilett, velador y mueble para calzado con marqueterías y cubiertas de cristal, magnífico amoblado importado de caoba y bronces con ropero, velador, marquesa, sillón y sillas; 20 amoblados estilo inglés color caoba, natural y nogal con roperos de uno y tres cuerpos, peinadores, cómodas y veladores sueltos, marquesas, colchones de lana y crin, ropa de cama, sobrecamas, 70 catres de bronce ingleses de la casa Hoskines de Londres, de 3, 3 1/2 y 4 piés de ancho, pilares cuadrados y redondos. Catres cunas para niños, sommiers finos reforzados para todos los anchos. Servicios de lavatorios, recipientes, servicios toilett, cuadros religiosos, chaisselongue de felpa, etc., etc.

VARIOS.— Rico automóvil Berliet tourismo en perfecto estado, dos autos Morz Landaulet, un auto Ford Coupelet en muy buen estado, tinas de baño de fierro enlozado, tina de baño imitación mármol, tinas de zing, calentador de gas Geyser en perfecto estado, cocinas francesas de carbón, id. de gas, estufas a parafina, máquina lavadora, plantas en tina, paradas de arneses para coche, bicicletas, triciclo, sillas montar, máquinas fotográficas, faroles para autos, dinamos, acumuladores, jazmín del Cabo, bambúes, tela alambre, escaños, etc., etc.

A LA VISTA DESDE EL LUNES.

VICTOR ARAYA L.
Martillero de Hacienda.

4182-11-f

EDWARDS Hnos. y Cía.

VALPARAISO

Av. Brasil 284 - Teléf. 2125 - S. Donoso 281

GRAN REMATE

EN VALPARAISO

Por cuenta de la señora Rosa L. de Riesco REMATAREMOS EL MENAJE COMPLETO de su PALACIO de la AVENIDA BRASIL, esquina Molina números 291 antiguo y 391 nuevo.

Todo el regio mobiliario es importado, las estatuas en mármol, bronce, cuadros, jarrones, gobelinos, han sido premiados en las Exposiciones de París y Bruselas y comprados personalmente por los más competentes agentes.

Este grandioso remate se efectuará los días VIERNES 14, DE 2 A 6 P. M., Y EN LA NOCHE, 9½ A 11½, CONTINUANDO EL SABADO 15, DESDE LAS 2 P. M. HASTA TERMINAR.

El Palacio estará a la vista del PUBLICO EL MIERCOLES 12 Y JUEVES 13, DESDE LAS 3 A 7½ P. M., Y EN LA NOCHE, DE 9½ A 12.

Habrá catálogos impresos a disposición del público.

NOTA. – Se arrienda el Palacio.

Pormenores en nuestro Almacén:

Avenida Brasil 284 - Salvador Donoso 281

VALPARAISO

Ernesto Edwards
Martillero Público.

Faxon Edwards
Martillero Público y de Hacienda.

11-f

REMATE

JUDICIAL

El 10 de Junio próximo, a las 2 P. M., se rematará ante el 2.o Juzgado Civil de esta ciudad, la

FABRICA DE ALCOHOLES DE J. RENOM Y CIA.

ubicada en la calle de Bezanilla número 1811, de esta ciudad, en los siguientes lotes:

1.o Seis foudres grandes, a $ 250 cada uno.

2.o Ocho foudres, un poco más chicos, a $ 200 cada uno.

3.o Una cuba grande para agua, a $ 80.

4.o Una bomba de transmisión, sin su motor, $ 400; y

5.o Terreno (900 metros cuadrados), edificios (783 metros cuadrados), compuesto de un grande y alto galpón de cemento armado, dos piezas para oficinas, dos subterráneos, un caldero a vapor con sus maquinarias de transmisión, cañería, techo de fierro galvanizado, piso de ladrillo de composición, un estante, todo por el

Mínimum de $ 25,000

Este último precio se paga mitad al contado y el resto a seis meses.

Los foudres se rematan de a uno por uno.

La propiedad se presta para cualquiera industria y el precio ha sido rebajado por cuarta vez.

Bases y antecedentes en la Secretaría del Juzgado, expediente del Banco Anglo-Sud-Americano con J. Renom y Cía. Más datos y para visitar la propiedad, oficina de don Roberto Arriagada Bravo, Bandera 231.

Santiago, 4 de Mayo de 1918.

O. DARRIGRANDI,
Secretario.

10-f

Remate Judicial de Muebles

Hoy Lunes, a las 2 P. M.

EN NATANIEL NUM. 40

(AUNQUE LLUEVA)

Por cuenta y orden de quien corresponda remataremos lo siguiente:

Baño de mármol, calentador cobre; fonola 18 piezas, en perfecto estado; escritorio ministro, amoblado salón, aparador con mármol, ropero, catre, sommier inglés, cocina económica importadaa, otra a gas, cunas de guagua, 3 cochecitos guagua importados, catre al laqué y bronce para niño, baño niño, pedestales, mamparas para casa y otros cinas, silla guagua, estante despensa, lustrín, piano de cola, Noel pianos y músicas antiguos, etc., etc., 1 bomba trasvasijadora

TODO A LA VISTA.

Montero y Cía.

Casa de Residencia

O PARA HOTEL

Se arrienda en la calle Huérfanos 874, Pasaje Balmaceda, frente a la Casa Gath & Chaves, casa espaciosa y con toda clase de comodidades, con dos entradas independientes.

CARLOS CARMONA Q.
Serrano 52

4132-10-f

SE NECESITAN

buenos plantilleros.

VALPARAISO 1081

RUIZ HNOS. Y CO.

4424-10-f

Remate judicial

El 5 de Julio próximo, a las 3 P. M., y ante el señor juez del 1er. Juzgado Civil, tendrá lugar el remate de la propiedad situada en la Avenida Recoleta núm. 2260. El mínimum para las posturas será la cantidad de $ 11,280 que se pagarán al contado.

Bases y antecedentes en el mismo Juzgado, expediente "Coevas con Ibarra", y en la oficina de Carlos Latorre H., Catedral 1109.

EL SECRETARIO.

5-g

FRUTOS DEL PAIS

BUREAU TECNICO COMERCIAL

CASILLA 333 - CHILLAN

12-f

Electricistas

competentes se necesitan.

SE PAGA BUEN SUELDO.

MONJITAS 834

4470-10-f

Mueblería VIENESA

Avisa a su distinguida clientela y al público, que se trasladó a la calle de

SAN DIEGO NUMS. 262 Y 264

en donde vende toda clase de muebles con grandes facilidades de pago.

CASILLA 2635

4513-11-f

Señora:
Una oportunidad
Compren barato
los artículos
— DE —
ESTACION

Saldos: 300 Cubre corsés y camisetas a $ 2.60 c|u.
200 Enaguas de seda. Ganga.
200 Blusas franela, a $ 4.50 c|u.
190 Sobrecamas raso al., a $ 25 c|u.
164 Blusas lana, a $ 11 c|u
Lote trajes importados.
Lote abrigos importados.
Lote capas de piel importadas, casi regaladas.
Terciopelo inglés, de $ 17 metro, a $ 10 mt.
Terciopelo inglés negro, de $ 16 metro a $ 8.
Gamuzas, rica clase, en colores a $ 24 mt.
Terciopelos de lana, colores de novedad, a $ 20 mt.
Gabardinas de 1.20 ancho, en colores, a $ 11.50 mt.
Felpas desde $ 36, 28, 24, 18 y $ 12 mt.
Géneros ingleses, gran chic.
Moletones de lana para abrigos.

- HOY. -
Retazos
Paños y terciopelos de lana importados, a $ 12 mt.
«La Villa de Madrid»
64 AHUMADA 64
10-f

la vida, pobre y desprendido en medio de los bienes de fortuna, modesto en su vestido y en su habitación; ocupó siempre en la parroquia un pobre cuarto desmantelado. Ajeno a todo sentimiento de vanidad, trataba de ocultar el bien que hacía, por que toda su grandeza moral descansa sobre un sólido cimiento de humildad.

Convencido de que la formación del Clero es una de las mayores necesidades de la Iglesia, resolvió dejar el cargo de párroco de los Doce Apóstoles, donde había pasado nueve años en incesante y fecunda labor, para venir a consagrarse con todas sus fuerzas, en el Seminario de Santiago, a la obra de formar y dirigir en calidad de Padre Espiritual, a los jóvenes que se preparan al sacerdocio.

En este pequeño bosquejo, sólo hemos exhibido los hechos más notorios de su brillante hoja de servicios a la Iglesia, como Cura; pero el estudio de su labor parroquial deja el convencimiento profundo de qué son muchísimas las circunstancias culminantes de su vida de párroco, que jamás se conocerán claramente por que él mismo tuvo especial empeño en hacerlas pasar inadvertidas cumpliendo el precepto del Evangelio: "No sepa tu mano derecha lo que hace la izquierda".

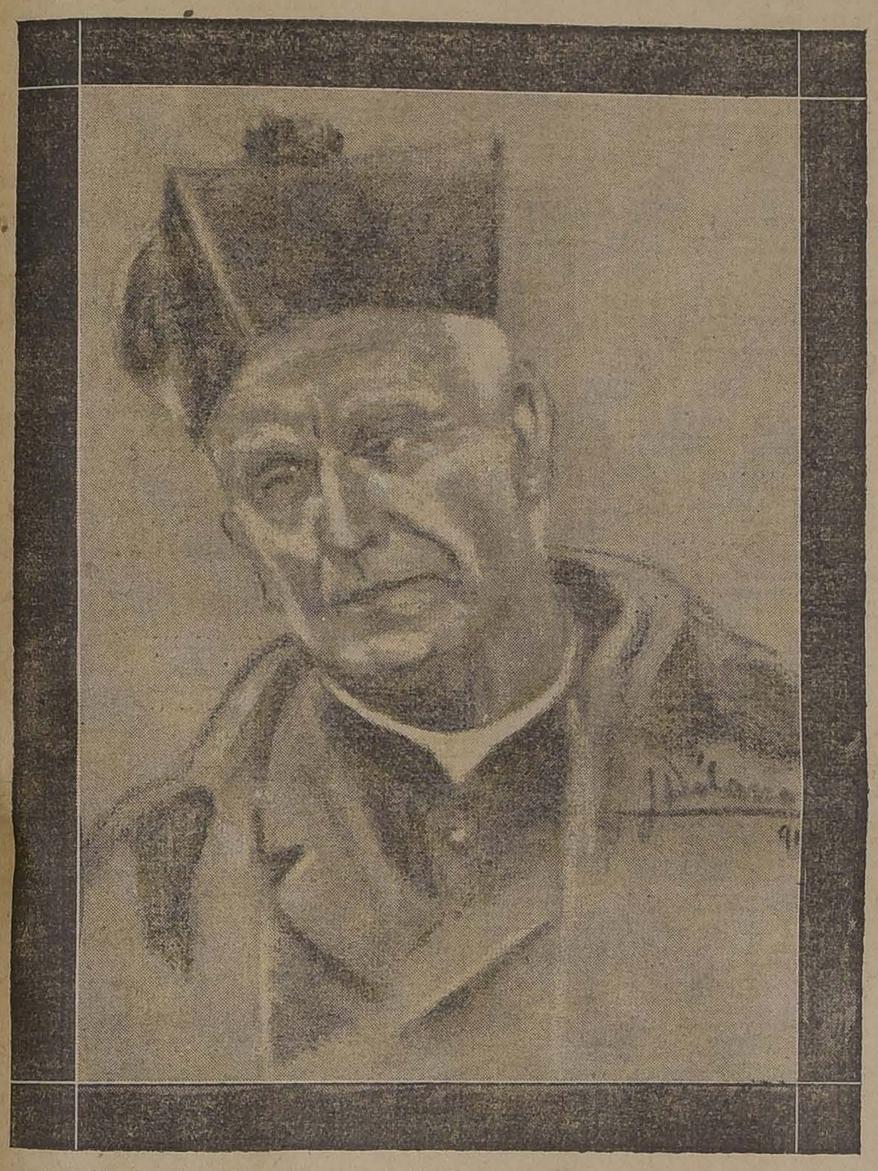

Apunte al carbón de nuestro dibujante, tomado en 1917.

NUESTRA SITUACION ECONOMICA

COMO SE LA JUZGA EN EL SENO DE LA CLASE TRABAJADORA

ES NECESARIO ESTABLECER UNA INDUSTRIA NACIONAL CON BASE FIRME

PARA ESTO ES INDISPENSABLE FOMENTAR EL CREDITO.

EL ENCARECIMIENTO DE LOS ARTICULOS DE CONSUMO

CON DON ONOFRE AVENDAÑO

En un número anterior anotamos la importancia que tiene el hecho de que en la clase trabajadora exista marcado interés por estudiar los problemas que de uno u otro modo le afecta.

En los últimos tiempos le ha prestado especial atención lo que

se refiere a la situación económica y ha condensado sus ideas en un extenso memorial que se ha puesto en manos del Presidente de la República.

Sobre este particular, conversamos ayer, durante breves instantes, con el conocido industrial don Onofre Avendaño.

El señor Avendaño es una de las personas que con más entusiasmo y constancia observa y estudia las necesidades de los trabajadores y las medidas que es menester adoptar para satisfacerlas.

Sin preámbulos y con la firmeza de concepto propia del que está posesionado del tema, contesta el señor Avendaño a nuestro interrogatorio.

—Sin ser pesimista ni agorero, dice, es menester convencerse que el momento económico es difícil y que el porvenir se presenta cuajado de incógnitas. La industria salitrera, que constituye la principal fuente de entradas del Fisco, ya que con los derechos aduaneros que ocasiona, hace el Estado el 62 por ciento de sus gastos, se encuentra amenazada de un golpe de muerte por el producto artificial; la minería, que da vida a miles de personas en algunas provincias del Norte, atraviesa por un período de aguda crisis y la agricultura no se encuentra tampoco en estado floreciente.

Los gobernantes tienen entre nosotros una labor muy pesada que realizar, pero es urgente que la empiecen pronto para no palpar en época cercana cuadros de miseria.

Lo primero que debe hacerse, a mi juicio, es procurar por todos los medios posibles el desarrollo, o más bien dicho, el establecimiento, de una industria nacional con bases firmes.

Para conseguir esto, es indispensable que el Estado dé facilidades de crédito, pues, sin él, nada se conseguirá.

A este respecto, encuentro muy recomendable la idea de fundar un Banco del Estado que preste dinero con garantía de industrias establecidas, herramientas, etc. Para que esta institución llene sus fines, hay que reglamentarla de tal manera que no pueda convertirse en amparadora de amigos políticos.

Es sabido que en Coquimbo y Atacama existen unas cuantas fundiciones que monopolizan la compra de metales y que imponen los précios a su arbitrio. Con esto se impide el progreso de la minería y se contribuye a que no surja el pequeño productor.

El Estado debe protejer a éste, creando establecimientos de compras. Algo análogo es aconsejable en todas aquellas partes en que las circunstancias lo requieran.

Estos y muchos arbitrios más son los que el Gobierno puede adoptar para eliminar los inconvenientes de la hora en que vivimos y los probables que se diseñan en el porvenir.

La estagnación actual yo la atribuyo a que nuestros hombres dirigentes no han estudiado las necesidades efectivas del país con criterio de estadista.

En seguida, el señor Avendaño aborda el asunto relativo al subido precio que han alcanzado los artículos de consumo obligado.

Se muestra partidario del control de las autoridades en el expendio y cree que una política del Gobierno encaminada a repartir los productos entre las diversas zonas del país, traería innegables beneficios. En el Sur, dice, un saco de papas, vale de tres a cinco pesos, gran parte de lo cosechado se pierde y en el centro y Norte se carece de ese artículo porque faltan los medios para transportarlos.

PIORREA ALVEOLAR
LUIS LAGOS Z.
Dentista graduado en las Universidades de Chile y Pensilvania (E. U.)
Tratamiento moderno y eficaz de la Piorrea Alveolar (encías irritadas, supuración, dientes flojos). Moneda 1312.
14-F

La Flor de Cabañas
CIGARRILLOS
HABANOS EXTRAFINOS
5388-12-f

OSCAR BEZANILLA
DENTISTA
Especialidad en dentaduras con o sin paladar. Plaza Yungay, Libertad 660.

DISODO-LUARGOL (102)
El uso de este medicamento es aconsejado muy especialmente por el doctor Emery, de París, quien nunca ha tenido el menor accidente con él. Es muy superior, por lo tanto, al Neosalvarsán.
RECIBIO:
BOTICA FRANCIA, Estado 154
Análisis de orina. Recetas.

POLITICA

El presidente del partido liberal de Concepción

Fallece anteayer en esa ciudad

Nuestro corresponsal en Concepción nos comunicó telegráficamente anoche el lamentable fallecimiento del distinguido caballero de aquella ciudad señor don Enrique S. Pastor.

En política el señor Pastor figuró en el Partido Liberal, a cuya colectividad dedicó su entusiasmo y sus mejores energías.

Como recompensa a los servicios prestados al liberalismo, sus correligionarios lo habían llevado a la presidencia del Partido, cargo que desempeñaba desde hace años.

Calificación de elecciones

La Cámara de Diputados continuará hoy la calificación de sus meimbros. Está pendiente el debate sobre las reclamaciones de Rere y Puchacay, conjuntamente con los siguientes proyectos de acuerdo:

Del señor Sánchez García de la Huerta:

"Artículo único.—Se desechan las reclamaciones interpuestas sobre las elecciones de Rere y Puchacay.

Se aprueban definitivamente las elecciones de los señores José Francisco Urrejola, Bernardino Julliet y Jorge Prieto Echáurren.

Los señores Urrejola y Julliet representarán al departamento de Rere y el señor Prieto, el de Puchacay."

—Del señor Carlos A. Ruiz:

"Artículo primero. — Declárase nula la elección verificada en las secciones tercera de la cuarta y segunda de la quinta de Talcamávida.

Art. 2.o La Comisión de Elecciones informará si debe repetirse la elección en dichas mesas y avanzará las investigaciones sobre las reclamaciones deducidas respecto de la elección verificada en las comunas de Tucapel y Las Perlas.

Art. 3.o— Apruébanse presuntivamente las elecciones de los señores J. Francsico Urrejola, Bernardino Julliet y Pedro Rivas Vicuña, como diputados de la agrupación de Rere y Puchacay."

La Cámara entrará a ocuparse, después, de la reclamación entablada por el señor Oscar Denecken sobre las elecciones efectuadas en el departamento de Lautaro, particularmente en la comuna de Lota.

Posiblemente alcance a tratar, también, las elecciones de Bío-Bío.

Reclamaciones electorales

Para hoy está citada la segunda comisión del Honorable Senado, que conoce de las elecciones de Maule y de las reclamaciones del señor Héctor Zañartu.

—Para hoy está citada, también, la 2.a comisión de la Cámara de Diputados, que tiene a su cargo el estudio de las reclamaciones de Ancud, Castro y Quinchao.

—Hoy a las 2 P. M., se reunirán en casa del presidente del Honorable Senado, señor Tocornal, los senadores aliandistas, para ocuparse de las reclamaciones pendientes de Maule y Chiloé.

Elecciones de Cautín

En los círculos parlamentarios se espera hoy el fallo del tribunal de honor encargado de resolver las reclamaciones deducidas por el candidato señor Braulio Navarro en las elecciones de Cautín.

Forman el tribunal los señores Remigio Medina, Máximo del Campo y Angel Guarello.

Sobre la clausura del debate

Una carta de don Guillermo Subercaseaux

El Centro Liberal, en sesión del Lunes último, acordó pedir al señor Guillermo Subercaseaux que se sirviera dar en los salones de la institución, una conferencia sobre la clausura del Debate.

A esa petición ha contestado el señor Subercaseaux por medio de la siguiente carta dirigida a don Gustavo Silva:

"Santiago, 7 de Junio de 1918.—Señor Gustavo Silva. — Santiago.—Estimado amigo:

Me invita el Centro Liberal a dar una conferencia sobre la necesidad de establecer la clausura de los debates, y a la vez ofrece la tribuna al señor Malaquías Concha para que manifieste las razones en que funda su oposición a esta reforma.

Agradezco muy sinceramente el honor que se me ha hecho y muy en especial la atención que ha tenido usted, de comunicarme esta invitación; pero estimo que no hay conveniencia alguna en prolongar la discusión contradictoria de una materia tan sencilla como ésta.

Las Cámaras no son academias literarias ni corporaciones científicas; son cuerpos que discuten con el objeto práctico de **resolver,** por medio de una votación. Si no existiera el peligro de la **obstrucción** por medio de la prolongación del debate, nadie habría pensado en la necesidad de establecer algún procedimiento de **clausura,** como sucede en los directorios de las sociedades anónimas y otros cuerpos colegiados. Pero es un hecho innegable que en nuestro Parlamento existe siempre latente el peligro de la obstrucción, y, como ha sucedido en todos los parlamentos del mundo, es indispensable conjurarlo por medio de la clausura del debate. Todo esto es tan elemental, tan evidente, que no veo necesidad alguna de esplayarlo en una nueva conferencia. Las razones que en ella pudiera yo aducir, como las que ya ha dado en ese Centro mi amigo Manuel Rivas Vicuña, no tendrán, por cierto, la virtud de convencer a los que, no por falta de luces, se oponen a esta reforma, sino por sustentar otros ideales o persiguen otros propósitos muy distintos a los nuestros.

Yo podría clasificar a los enemigos concientes de la reforma en tres grupos:

Primero, los que soportan con resignación la impotencia parlamentaria y todos los males del régimen actual, a condición de cerrar el camino a cualquiera reforma legal que pueda pugnar con su espíritu religioso; algo así como los que hubieran deseado, en otros tiempos, suprimir la imprenta ante el peligro de la publicación de obras anti-religiosas.

Segundo los ultra-individualistas, cuyas doctrinas demoledoras de la acción del Estado, han sido el factor principal de nuestro actual desgobierno parlamentario. Estos, siguiendo el rancio doctrinarismo de ciertos ideólogos de otros tiempos, que nadie escucha al presente, parece que se hubieran propuesto despojar al Estado hasta de su facultad de legislar. ¡Como si no fuera mucho peor que un mal Gobierno el desgobierno a que nos han reducido!

Y, por último, son enemigos de la reforma, y de los más tenaces, ciertos caciques parlamentarios que aprovechan del absurdo régimen del presente para imponer su voluntad en todo acuerdo del Congreso.

Considero tarea inútil la de pretender convencer con conferencias a estos recalcitrantes, que persiguen ideales tan diversos a los que sustentamos los que queremos robustecer la acción del Gobierno y poner freno a los excesos abusivos de nuestro parlamentarismo.

Si el Centro Liberal está convencido de la necesidad de la clausura, perdóneme si me atrevo a insinuarle la idea de clausurar desde luego toda discusión contradictoria sobre la materia, para dedicar toda su influencia política a la realización inmediata de esta reforma, condición indispensble para regularizar el funcionamiento del Ejecutivo y del Congreso. Continuar la discusión es más bien un signo de debilidad, una manifestación de duda. Para deliberar basta ya con lo que se ha discutido; lo que se necesita al presente es acción, voluntad, firme y decidida de buscar el camino más recto para vencer cuanto antes las resistencias que se oponen.

Reiterándole, mi estimado amigo, la sinceridad de mis agradecimientos por el honor que usted y sus colegas del Centro me han hecho, y pidiéndole se sirva disculpar la excesiva franqueza con que tal vez he manifestado mis ideas en el propósito de guardar la mayor sinceridad posible para con la juventud del Centro Liberal, lo saluda muy atentamente y se pone a sus órdenes su S. S. y amigo. — **Guillermo Subercaseaux".**

PARTIDO NACIONALISTA

Centro Nacionalista.— A las 9 1|4 P. M., y en su local de costumbre, Morandé 251, celebrará sesión este Centro. Se recomienda la asistencia por haber asuntos de importancia.

Clínica Dental
— DEL —
Dr. Valenzuela Basterrica
Cinco dentistas especialistas. Cirugía de la cara y enfermedades de origen dentario. Trabajos rápidos. 8 a 12 y 2 a 7 P. M.
HUERFANOS 1616. — TELEFONO 1642. 8-g

VIDA SOCIAL

Señorita Carmen Echeverría Vial, cuyo matrimonio con el señor don Ignacio Ochagavía Hurtado, se efectuó ayer privadamente

Matrimonios.—

Ayer se efectuó privadamente, y en casa de la novia, el matrimonio de la señorita Carmen Echeverría Vial con el señor don Ignacio Ochagavía Hurtado.

—El Sábado próximo, 15 del presente, se efectuará privadamente el matrimonio del señor Isidoro Huneeus Guzmán con la señorita Lucía Fernández Solar.

Se ha concertado ayer el matrimonio del señor Armando Argomedo H. con la señorita Julia Nieto del Río.

Don Enrique S. Pastor.—

Cargado de años y de merecimientos, y rodeado del respeto y la simpatía cariñosa de la sociedad de Concepción, ha muerto ayer en aquella ciudad el señor don Enrique S. Pastor.

El señor Pastor era una de las figuras más representativas de la metrópoli del sur; su actividad, su inteligencia y bondad le crearon una situación verdaderamente excepcional en la sociedad y pueblo de Concepción, y su muerte, que ha seguido tan de cerca a la de don Pedro del Río, parece tronchar toda una tradición viviente de gentileza y filantropía.

Jefe de una numerosa familia, cuyos vástagos permanecieron estrechamente unidos al tronco común, la muerte del señor Pastor lleva el luto a numerosísimos hogares de todo Chile, incluso de esta capital.

Recepción.—

Una hermosa reunión social fué la ofrecida ayer en la tarde por la señorita Raquel Besa Montt, quien invitó a un numeroso grupo de sus relaciones.

Entre otras, anotamos las siguientes señoritas: Ester Alessandri Rodríguez, Laura García Huidobro Guzmán, A. Larraín Morandé, María Cristina Barros Vicuña, Marta Balmaceda Valdés, Sofía Barceló Pinto, Teresa Montt W., Rebeca Ureta Valdés, Inés Valdivieso Barros, Huidobro Domínguez, Whigtman Hoffmann y varias otras cuyos nombres se nos escapan.

A Estados Unidos.—

A fines del presente mes se dirigirá a Estados Unidos don Guillermo Velasco M.

Exposición de obras maestras europeas.—

Sigue siendo muy visitada la interesante exposición de obras maestras europeas que está abierta en nuestro Museo de Bellas Artes. Nuestra sociedad y mundo artístico sigue desfilando delante de las hermosas telas expuestas, manifestando gran satisfacción por su valor artístico, que da una lección objetiva del gran desarrollo del arte extranjero entre nosotros.

La exposición permanece abierta diariamente, de 9 a 12 M. y de 2 a 5 1|2 P. M.

Viajeros.—

Procedentes de Viña del Mar, han llegado a ésta, donde pasarán la temporada de invierno, la señora Felícitas Granja de Astoreca, y su hija Felícitas. Han fijado su residencia en calle Dieciocho 147.

Enferma.—

Mejor continúa la señora M. Alicia Armstrong de Vicuña.

Exposición artística.—

La exposición de cuadros del artista español señor Bou, junto con un grupo de copias de grandes cuadros del Museo del Prado, que ha estado a la vista del público, en la Casa Eyzaguirre, será clausurada mañana Martes.

Las numerosas personas que han visitado este conjunto han disfrutado de un momento verdaderamente artístico, ya que las copias de Murillo, Rubens y Velásquez, son felices reproducciones de esos grandes maestros, y nos enseñan sus excepcionales concepciones.

Sociedad de las Ollas Infantiles.—

Esta institución celebró reunión el Sábado.

La tesorera general dió cuenta de haberse gastado durante el mes de Mayo, la suma de $ 4.725.00 en la alimentación de los setecientos niños de las Ollas Infantiles, y en la compra de una parte de las provisiones necesarias para el año.

Se han recibido las siguientes donaciones:

$ 100 de la señora Sofía Anwandter de Korner;

$ 50 del señor don Raúl Tupper Tocornal;

Una gran remesa de cochayuyo por el señor prebendado don Ernesto Palacios V., el que se ha distribuído entre las diversas Ollas Infantiles;

Una barrica de fideos de la Fábrica Vencedora; y

Un cajón de fideos de la Fábrica Universo, obsequiados a la señora Filomena Mackenna de Valdés, para la Olla Sección C, que ella administra.

Han ingresado a la Asociación, como suscritores anuales, los niños: Ernesto Valdés Correa, Isabel Gaete Hartmann y Juan Enrique Gaete Hartmann.

La Asociación envía sus sinceros agradecimientos a todos los bienhechores de los niños cuya alimentación tiene a su cargo.

A las 3 1|2 P. M. se dió por terminada la sesión.

Desagradable e inútil vello
Como borra Ud. con una esponja húmeda lo escrito en una pizarra así el
Depilatorio del Dr. Martins
hace desaparecer el desagradable e inútil vello.

A. Chiriboga Navarro
DENTISTA
Estudios en Europa
CATEDRAL 1290
21-f

Sociedades Anónimas

CLUB DE LA UNION

CITACION

En cumplimiento del acuerdo de la Junta General de Socios de Septiembre de 1917, se abre por el término de 8 días, que se contarán del Domingo 16 del presente, de 5 1|2 a 7 1|2 P. M., la votación para que los señores socios se pronuncien sobre la edificación del Club.

Se ruega a los señores socios que no hayan recibido la circular explicativa se sirvan reclamarla en la Secretaría.

La proclamación del escrutinio se hará en la Junta General Extraordinaria que se convoca para el 24 del presente.

EL DIRECTORIO.

4428-15-f

BANCO ESPAÑOL DE CHILE

Este Banco recibe depósitos en libras esterlinas, en dólares y en oro chileno y abona intereses a tipo convencional, según el plazo.

Santiago, 7 de Junio de 1918.

'OSE URETA E.
GERENTE.

2945-17-f

C. S. A. V.

Compañía Sud-Americana de Vapores

VIAJES DIRECTOS Y RAPIDOS A COLON EN 14 DIAS

Los siguientes vapores dotados de telegrafía inalámbrica sistema "MARCONI", saldrán próximamente para la ZONA DEL CANAL (Colón):

Vapor **"LIMARI"**, capitán Suarez, el Miércoles 12 de Junio a las 4 de la tarde.

Vapor **"AYSEN"**, capitán Carswall, el Miércoles 19 de Junio a las cuatro de la tarde.

Harán escala en Coquimbo, Antofagasta, Arica, Mollendo, Callao, Salaverry y Payta. Llegarán a Colón el 26 de Junio y 3 de Julio, atravesando el mismo día el Canal hasta Colón.

Tendrán espléndidas conexiones con vapores para Europa, y con las lujosas naves de la United Fruit Company, que zarpan para New York y New Orleans. En Antofagasta y Arica combinarán con los trenes internacionales a La Paz, que salen los días Sábado y Lunes a las 8.40 A. M. y 4 P. M., respectivamente.

El vapor **"MAIPO"**, capitán Oyarzún, con instalación de telegrafía inalámbrica sistema "MARCONI", saldrá para Eten e intermedios, el Sábado 15 de Junio a las cuatro de la tarde con escala en Coquimbo, Huasco, Caldera, Chañaral, Taltal, Antofagasta, Gatico, Tocopilla, Iquique, Caleta Buena, Pisagua, Arica, Ilo, Mollendo, Chala, Pisco, Tambo de Mora, Callao, Huacho, Supe, Huarmey, Casma, Samanco, Chimbote y Salaverry.

Valparaíso, Junio 4 de 1918.

ONTERE PLAZA,
Gerente.

AGENTES: Carlos Rogers, Bandera esquina Moneda.— **SUB-AGENTES:** B S Spencer, Huérfanos 948 Expreso Villalonga, Agustinas 848 y Compañía de Transportes Unidos, Estado esquina Delicias.

Mines de Cuivre de Naltagua

45 - ALMIRANTE BARROSO - 45

Se compran minerales de Cobre de 7 o|o arriba, desde Tiltil inclusive al sur, puesto en desvío Riesco, Estación Yungay o en Estación de Providencia.

Cotización válida desde el 10 hasta el 17 de Junio de 1918

PRECIO DEL 10 %..... 3.70 qqm.
ESCALA..... 0.83 qqm.

AZUFRE. —Se paga $ 1 moneda corriente por unidad y por tonelada arriba de la ley de Cobre.

PLATA. —Se paga toda la plata contenida arriba de 100 gramos por tonelada de mineral, según el precio de la revista Jackson.

ORO. —Se paga todo el oro contenido arriba de 3 gramos por tonelada de mineral a razón de $ 1 oro de 18 d. el gramo.

INSOLUBLES.—Se castiga $ 1 moneda corriente por tonelada por cada unidad arriba de 30%.

PIRITAS. —Se paga $ 30 moneda corriente por tonelada de 20% de Azufre. Escala de subida $ 1 moneda corriente por unidad en tonelada. Escala de bajada $ 2 moneda corriente por unidad. El Cobre contenido arriba del 1%, se paga a $ 5 moneda corriente la unidad en tonelada. Por la plata y el Oro, mismas condiciones que para los minerales. Cada unidad de insolubles arriba de 20% se castiga con $ 1 moneda corriente en tonelada. 10-f

'VACUNA MULFORD'

contra el **CARBUNCLO, PICADA, TELARAÑA**, etc., para **vacunos, caballares y mulares.**

De resultado comprobado, garantido.

ORDENES:

PEDRO LARRAIN V.

Sociedad EL TATTERSALL

Huérfanos 1287. - Casilla 835.

PERSONA COMPETENTE

en el comercio y que tenga alguna práctica industrial; se necesita.

Dirigirse, acompañando informes, a

CASILLA 2558 – SANTIAGO

4449-10-f

CONCURSO

Ministerio de Industria y Obras Públicas

Llámase a concurso de antecedentes para la provisión de los siguientes puestos en la Escuela Profesional de Niñas de San Bernardo:

Maestra de Modas y Sastrería con 30 horas semanales de clase y sueldo a razón de $ 1,500 al año;

Maestra de Lencería y Camisería, con 30 horas semanales de clase y sueldo a razón de $ 1,500 al año.

Los títulos y antecedentes deberán presentarse al Ministerio de Industria antes del 15 del actual.

EL SUB-SECRETARIO.

3958-13-f

OCASIONES REMARCABLES

EN TODOS LOS DEPARTAMENTOS

ARTÍCULOS DE LA ESTACIÓN

DESDE HOY LUNES

PARA SEÑORAS

TRAJES sastre para señoras, en cheviot "melangée", chaqueta forrada en media seda, cuello de terciopelo... ... ... $ 69.00

TRAJES sastre para señoritas en género diagonal, chaqueta corte cazador, pollera plegada. $ 45.00

PALETOES para niñitas en género inglés, corte a pliegues, cuello y bolsillos adornados de terciopelo, para edad de 7 a 11 años, desde... ... ... $ 35.00

BLUSAS en franela de fantasía, forma de moda, colores surtidos, precio extraordinario.. $ 3.90

BLUSAS en linda franela a cuadritos, cuello y adornos de terciopelo, modelo de todo gusto... ... ... $ 6.90

MATINEES forma kimono, en bonito pilou, colores de fantasía, adornados de terciopelo negro $ 8.90

UN SALDO de blusas de lana tejidas, colores surtidos, formas diversas, excepcional, $ 12.90 y $ 10.90

UN SALDO de blusas de lana tejidas, colores escogidos, modelos de moda, ocasión, $ 19.90 y.. $ 13.90

REFAJOS en pura lana tejidos, en granate, gris y marino.. ... .. $ 19.90

CHALECOS de lana negra, tejidos, modelo nuevo, artículo muy abrigador, precio extraordinario... ... ... $ 4.50

PELERINAS de moletón buena clase, en café, gris y azul marino, modelo muy práctico, excepcional... ... ... $ 4.90

CUELLOS de piel forma Rénard, en negro, plomo, café e imitación chinchilla, desde... ... $ 29.00

CUELLOS de piel, con colas y cabezas, forma nueva, en negro, café y plomo... ... . $ 59.00

CUELLOS de piel, combinación de dos zorros, bonito modelo. $ 49.00

CUELLOS de piel con colas y cabezas, forma nueva, en negro, café y plomo. ... ... $ 59.00

ECHARPES de liebre, forma última novedad, en negro y café $ 89.00

SALDOS a precios de realización extraordinaria de modelos de moda en echarpes, corbatas y regalías.

SALDOS en artículos de fantasía para teatro; echarpes, gorras para salidas, copas de brillo, flores, plumas, etc.

UN LOTE en artículos de fantasía: floreros, jardineras, botellas para veladores, lámparas mariposas, etc., $ 4.90, $ 2.90 y.. $ 1.00

SALDOS de sombreros adornados para señoras, desde ... . $ 8.90

SALDOS de sombreros adornados para niñitas, desde. . . . . $ 6.90

HORMAS de terciopelo en negro y colores, formas surtidas, realización de un lote, a... ... ... $ 4.90

GUANTES en jersey de lana, colores gris, negro y marrón, tres botones de nácar, ocasión.. .. $ 2.75

GUANTES en jersey de lana afranelados, color gris, dos botones de presión... ... ... $ 4.50

UN SALDO de guantes de muy buena cabritilla, en blanco y color... ... ... $ 6.90

FRANELAS de algodón cruda, muy rica clase, el metro.. .. .. $ 1.40

FRANELAS de algodón, gran surtido en colores, el metro.. .. $ 1.50

FRANELAS terciopelo, clase rica, dibujos escogidos, el metro.. $ 1.90

MOLETONES dos haces y Ratinas rica clase... ... ... $ 3.25

PAÑO inglés para abrigos, buenos colores, ancho 140 c|m., el metro.. ... ... $ 7.25

TERCIOPELO inglés, buena clase, gran surtido en colores de novedad, el metro... ... . $ 6.90

SOBRECAMAS acolchadas en género de fantasía muy firme, para camas de 1 plaza.. .. .. $ 16.00

SOBRECAMAS acolchadas, en buen satín liso de un lado y bonito satín floreado por el otro, para camas de 1 1|2 plaza.. .. $ 24.50

PARA CABALLEROS

TERNOS vestón en casimir inglés, buena clase, colores de moda, corte y hechura esmerados, forros de satín... ... ... $ 74.00

SOBRETODOS en cheviot, clase buena, dibujos nuevos, forrados en sarga, corte de moda, hechura fina... ... ... $ 73.00

GUANTES en jersey de lana, colores gris, café y negro, un botón presión... ... ... $ 2.90

GUANTES en tricot inglés, gruesos, pura lana, con ribetes de cuero, artículo de mucho abrigo... ... ... $ 8.50

CAMISETAS y calzoncillos punto de lana y algodón gris, clase gruesa o delgada, la pieza.. .. $ 6.90

CALCETINES de algodón, sin costura, en negro y colores lisos.. $ 0.90

CAMISETAS en franela de color, muy buena clase, cuello vuelto... ... ... $ 7.50

UN LOTE de camisetas y calzoncillos de lana y de algodón, clases varias $ 9.90, $ 4.90 y.. .. $ 2.90

PARA JÓVENES

TERNOS vestón, en casimir colores de alta novedad, forrados en satín, corte y hechura de moda; 1.a talla... ... ... $ 47.00

SOBRETODOS en cheviot inglés, alta fantasía, corte nuevo, forrados en satín; 1.a talla.. .. .. $ 62.00

PARA NIÑOS

TRAJES marineros en casimir de novedad, buena clase, con doble cuello movible, en satín de color, variedad de modelos, según edad, desde... ... ... $ 26.00

TRAJES modelo cazador, especiales para el colegio, en casimir de mucha duración, variedad de colores y formas; según edad, desde... ... ... $ 39.00

"CABAN" marinero, en cheviot azul buena clase, con pliegues y traba atrás, botones dorados, corte elegante; según edad, desde... ... ... $ 31.00

SALDOS DE CALZADOS -- FIN DE SERIES

A PRECIOS EXTRAORDINARIOS

PARA CABALLEROS

ZAPATONES y botines, desde.. $ 12.90

PARA SEÑORAS

BOTAS, zapatillas y zapatones, desde... ... ... $ 9.90

PARA NIÑOS

BOTAS, zapatillas y zapatones, desde.. ... ... $ 5.90

CASA FRANCESA

Empresa de Agua Potable de Santiago

PROPUESTAS PUBLICAS

Se piden propuestas públicas para la fabricación de cincuenta y seis llaves matrices de 450 a 75 m|m. de diámetro. Planos y especificaciones en la Sección Técnica. Las propuestas se abrirán en la Oficina de la Empresa el 28 del presente, a las 3 P. M.

EL SECRETARIO.

2949-25-f

-Sobretodos Importados-

Ponemos en conocimiento del público en general que hemos resuelto realizar nuestro **Stock de Sobretodos Ingleses legítimos.**

Aprovechar la ocasión sólo por 5 días. Hay en estilo Ranglan en gabardina de todos colores.

LONDON HOUSE. Agustinas 1153

30-f

ANTIGUO

Restaurant Peñafiel

MATADERO.—TELEF. 6096

El rendez-vous de la juventud santiaguina. Se recomienda por lo exquisito, fresco y variado de los artículos que ofrece; por el esmero en el servicio y lo módico de sus precios.

Se reciben órdenes para banquetes.

SALONES especiales para familias. 4469-10-f

MARMOLES

de todos colores en planchas para muebles.

YESO

blanco y negro para estucadores.

VENDEN:
CASTRO 78

Marmolería Ceppi

PROPUESTAS

PARA LA VENTA DE BONOS DE RIEGO Y DE EDIFICACION ESCOLAR

Por decreto Supremo de 4 de Junio del presente año, número 1139, se piden propuestas cerradas para la enajenación de un millón de pesos ($ 1.000,000) en bonos destinados a la ejecución de las obras de riego, en conformidad a la ley número 2953, de 9 de Diciembre de 1914, y de un millón de pesos ($ 1.000,000) en bonos correspondientes a la edificación escolar de acuerdo con lo dispuesto en la ley número 3069, de 21 de Marzo de 1916.

Las propuestas se abrirán en la Dirección del Tesoro el día 20 del actual, a las 3 P. M.

Los bonos de riego ganan un interés de 8 por ciento anual, tienen una amortización acumulativa de 1 por ciento también anual, y devengan intereses a contar desde el 1.o de Abril último.

Los bonos de edificación escolar ganan 8 por ciento de interés anual, tienen una amortización acumulativa del 2 por ciento anual, y los intereses se pagarán a contar desde el 1.o del actual.

Los referidos bonos están exentos de contribuciones fiscales y municipales, y sirven de caución para retirar Vales de Tesorería.

Las propuestas podrán hacerse por el total o por parcialidades de quinientos pesos.

El Gobierno se reserva el derecho de aceptar o rechazar las propuestas que se presenten.

EL DIRECTOR DEL TESORO.

Santiago, Junio 7 de 1918. 15-f

LA NACIÓN
ago, 10 de Junio de 1918

ELO DE LA IGLESIA

nés de lenta pero fatal en-
d, rodeado de la admira-
ota de sus feligreses, de
ión solícita de sus ami-
de la consideración re-
de todo un pueblo ha
ayer el Jefe de la Igle-
ena, Rmo. y Rvdmo. Ar-
de Santiago, don Juan
González Eyzaguirre.
sus ojos en la vida de
a un sacerdote ejemplar
la República a un Pre-
nísimo, encarnación real
totipo de ese clero chile-
ha sido, por sus virtudes,
de la patria.
eñor González Eyzagui-
prendió desde muy joven
rdocio como un apostola-
evó su acción bienhechora
organización obrera, a la
ón de mutualidades, al
miento, en una palabra, de
trabajadora.
es la labor desarrollada
minente difunto en esta
ilecta esfera de acción;
oma mayores relieves de
a y de bondad, si se con-
que para llevarla a cabo
rtiendo, poco a poco sus
sos recursos personales,
ncido de que la extensión
ltura es el medio más efi-
a prevenir los conflictos
cter social, y para desviar
ro de las bajas pasiones
s vicios, fundó en Valpa-
na Empresa periodística.
a orientación cultural y
adora, pudo emplearse
un largo espacio de tiem-
de la amplia cátedra de
ión" de Valparaíso ofre-
siempre, a la admiración
gos y adversarios el con-
ble, la defensa levantada,
a bondadosa y sin hiel.
ado para más altas acti-
, llegó después a Santia-
donde continuó su misma
la organización obrera y
paganda religiosa. La fe-
ad de su acción bienhe-
la acrisolada virtud que le
uía, el alto ascendiente
bía logrado adquirir en el
or su modestia y su des-
iento de las cosas mun-
le señalaron, con motivo
muerte del Arzobispo Ca-
para ocupar el solio que
clado supo ilustrar con su
ón y su talento.
e el alto sitial de Arzo-
Monseñor González Ey-
siguió su misma obra
a; y es justo reconocer
catolicismo social tuvo
yer en él, su más decidi-
ulsor, y su protector más
o.
tísima dignidad del cargo,
turbó su ingénita modes-
fué siempre feliz, derra-
su fortuna generosamen-
uxilio de los pobres que
nario ignoraban la fuen-
dora de donde provenía
o con que llenaban sus
des.
ada en un campo politi-
pendiente de todo credo
, "La Nación" cumple,
argo, con el deber, de tri-
n homenaje respetuoso y
a la memoria del virtuo-
do que acaba de morir
esentar sus condolencias
ntidas a la Iglesia Chile-
nluta hoy con tanta jus-
s templos y sus altares.

TURA ESCASEZ DE COBRE

es una guerra de "meta-
ribe Sidney Brooks, en un
so estudio sobre la **futura**
a hambre mundial de co-
una guerra de metales;
tenso y vital aspecto de
e las municiones y mate-
n general, necesitará un
or que tenga algo de me-
a y no poco de manufac-

storiador tendrá, ante to-
estudiar la influencia que
resente guerra han ejer-
ntra Bélgica y contra
sus propias minas de
hierro, caídas en poder
igo, y mantenidas por ésg-
gre y fuego. Después del
el hierro, — es decir, del
tendrá el historiador que
su sitio propio al metal
a importancia en la gue-
en comparable a la que
tiempo de paz, y ha sido
tada, en la paz como en
la guerra, por el creciente desarrollo de las industrias eléctricas.

Veamos cómo se ha ido aumentando el consumo universal de cobre en tiempos normales, y qué perspectivas ofrecen la producción y el consumo para cuando esos tiempos normales vuelvan, sobre la tierra... si vuelven.

La producción mundial anual de cobre, — y, lógicamente, el consumo, — no subía de 10.000 toneladas, en los comienzos del siglo XIX.

Entre los años 1820 y 1840, la cifra subió a 13.000 toneladas; más tarde, a 29.000; y entre 1860 y 1870, a 90.000 toneladas. El término medio anual de la producción, en los setenta primeros años del siglo XIX, fué de 32.000 toneladas.

Sobrevino de pronto la "edad de la electricidad", y se aumentó casi de súbito la demanda de cobre, pudiendo establecerse las siguientes cifras estadísticas, aproximativas sobre el consumo medio anual:

De 1800 a 1870, 32.000 toneladas.

De 1870 a 1900, 80.000 toneladas.

De 1900 a 1910, 700.000 toneladas.

De 1910 a 1916, 1.000.000 de toneladas.

Se observa que la producción de cobre entre 1881 y 1890 aumentó en más de 100 por ciento; en la década siguiente, hubo un aumento complementario de 55 por ciento; y entre 1901 y 1910, otro aumento de 88 por ciento.

La exportación chilena de cobre no ha guardado proporción con ese aumento general, como puede verse por las siguientes cifras tomadas de la estadística oficial:

	$ de 18 d.
1878	42.424,800
1881	35.159,520
1887	26.090,920
1889	21.940,160
1891	18.370,000
1895	19.700,560

Sólo en 1912 vuelve a subir de 30.000,000 de pesos el valor de la exportación anual, que en 1915 llega a 45 millones y casi a 87 millones en 1916.

En estas últimas cifras se ve ya la acción de "El Teniente" y "Chuquicamata", los "dos gigantes" que posee el capital norteamericano en Chile, según la expresión de Mr. Brooks.

Conviene dejar bien establecido que la demanda de cobre, ha sido acentuada por la guerra; pero es anterior a ella: lo mismo que ocurre con el esfuerzo por encontrar los sustitutos prácticamente convenientes del salitre. Lo que la guerra ha hecho, es acelerar la producción de cobre; hacerla servir casi exclusivamente a fines de guerra, sacándola de su utilización ordinaria en la industria; imponer una inesperada y violenta succión a los actuales minerales conocidos; y crear así condiciones tales, que puede decirse que, cuando la paz se restablezca, se necesitará más cobre que nunca, y se acudirá febrilmente a explotar las reservas existentes.

¿Cuánto durarán estas reservas si el consumo se sigue acrecentando?

Africa Central, Estados Unidos de América, España, Chile, Australia, Rusia, Japón e Inglaterra (Escocia y Gales), son los países y las regiones más abundantes en cobre. A los Estados Unidos solos les corresponde por término medio el 60 por ciento de la producción, como lo revelan las siguientes cifras:

1914	Tons. métricas
Producción total	931,217
Id. de los Estados Unidos	525,529
Id. de otros países, incluso Chile	405,688

1915	Tons. métricas
Total	1.092,143
EE. UU.	646,212
Demás países	445,931

1916	Tons. métricas
Total	1.396,779
EE. UU.	881,237
Demás países	515,542

Pues bien, las grandes minas norteamericanas y las dos "gigantescas" de Chile, tomando en cuenta sus reservas conocidas de minerales, no darán, al paso que va el consumo, para más de veintisiete años; así lo afirma Mr. Brooks. Eso ocurriría si se adoptara una política sistemática de restricción de la producción. Si la producción se quiere mantener a la altura de la demanda, — cuando, terminada la guerra, Europa se encuentre exhausta de metal rojo, — entonces a las minas cisatlánticas (Estados Unidos y Chile), se les debe asignar una existencia fecunda apenas superior a veinte años.

Ante esta perspectiva, han comenzado la rebusca de nuevas minas y la rehabilitación de minas abandonadas, dondequiera que haya gente disponible para los cateos y para las faenas de explotación.

No funda Mr. Broks muchas esperanzas en este "repasamiento" de las tierras minerales; y, al contrario, manifiesta ser posible que no tarde mucho el tiempo en que "el cobre sea relativamente tan valioso como los diamantes, y en que los grandes grupos americanos que controlan la producción de los Estados Unidos y Chile, y, por consiguiente, la del mundo, piensen que vale la pena imitar la política de De Beers".

Cómo se habrá de hacer refluir en provecho de la economía nacional de este país, conocido en el mundo por su cobre, desde los tiempos coloniales, el **hambre futura de cobre**, que anuncia Mr. Brooks, constituye un interesante problema para nuestros dirigentes, que aún no se deciden a gravar de algún modo la exportación de este mineral, ni a implantar los establecimientos fiscales de fundición, que son una necesidad imperiosa en el actual estado de la minería chilena.

G. S.

El servicio de los carabineros

En su mensaje inaugural del presente período legislativo, pidió S. E. a las Cámaras, la aprobación del proyecto que propone dar existencia legal al Cuerpo de Carabineros, "cuyos servicios llenan cumplidamente una necesidad generalmente reconocida".

La verdad es, que, como con alguna frecuencia se ha observado, este cuerpo, de eficaz actuación en muchas labores delicadas, no ha logrado tener una ley orgánica que le otorgue esa **existencia legal**, de que hablara el mensaje; y que se dió el caso,—citado como botón de muestra del criterio legislativo—en que el hecho de quedar, o no, este cuerpo sugeto al fuero militar se establecía, o no se establecía, en la glosa del ítem respectivo del presupuesto...

La obra que el Cuerpo de Carabineros realiza,—que nos ha interesado investigar, con motivo del proyecto aludido,—es de gran significación.

No otra cosa revelan las siguientes cifras estadísticas relacionadas con la actividad de los tres primeros meses del año en curso:

Capturas	3,083
Exploraciones fuera de residencia	3,273
Patrullas internas	13,826
Traslaciones de detenidos	625
Número de animales vacunos recuperados	195
Valor de esos animales	$ 49,420
Número de animales ovejunos recuperados	442
Valor de ellos	$ 8,138
Número de animales caballares recuperados	139
Valor de ellos	$ 21,915
Valor de otras especias recuperadas, consistentes en mercaderías, cereales, dinero efectivo, alhajas, etc.	$ 24,345
Total de animales recuperados	776
Suma total de lo recuperado	$ 103,818

Hállase muy difundido el ahorro entre el personal de este cuerpo: a $ 1.062,046.47, ascendían hasta fines del mes de Mayo, los fondos ahorrados por los diversos escuadrones que forman el cuerpo.

Pero, lo que verdaderamente llama la atención es la sociedad "Mutualidad de Carabineros", fundada en 1916, y aprobada por el Gobierno en Marzo del presente año. Según su balance de 1917, el estado de los fondos sociales en esa fecha era el siguiente:

Recibido por cuotas iniciales y mensuales y por intereses obtenidos	$ 138,168.47
Pagado por cuotas de donación por fallecimientos, de indemnización por inhabilitaciones parciales y de viáticos por enfermedades causadas por accidentes en actos del servicio	$ 76,670.50
Gastado en sueldos, libros de contabilidad, impresiones, constitución de la Sociedad y otras necesidades	5,453.00
Utilidad líquida	$ 56,044.97
equivalente a un 40 56|100 por ciento sobre el valor de los ingresos	

En verdad, todo esto revela una organización previsora, y parece indicar como necesaria la aprobación de un proyecto que no viene sino a ratificar y consolidar una situación prácticamente establecida y cuya influencia ha sido largamente sometida a la prueba experimental.

Afirmación tendenciosa

Viene la prensa toda preocupándose del problema del abaratamiento de la subsistencia; problema que, dicho sea de paso, es la cuestión del día—desde hace ya tres años— en todo el orbe, beligerante o neutral. Recorrer la prensa argentina, la peruana, la colombiana, la de cualquier país de este Continente, es hallarse de manos a boca, con grandes títulos, con grandes protestas, con opiniones y arbitrios sobre la carestía de la vida y la manera de remediarla.

Hay, naturalmente, causas generales y causas locales del fenómeno.

Sin entrar a tratar a fondo y en detalle esta materia, queremos, por ahora, parar la atención en una afirmación que hemos leído, hecha para denunciar una causa del alza de los precios y, lógicamente, insinuar un remedio, suprimiendo esa causa.

"El proteccionismo"—se ha afirmado, quién sabe si por un teórico del libre-cambio o por un agente de productos importados — el proteccionismo eleva los precios en beneficio de los fabricantes, que hacen su negocio a costa de las estrecheces del consumidor.

El argumento es viejo, viejísimo.

Y ha sido cien veces contradicho.

Pero, necesítase afirmar el concepto contrario; porque, así, tan seca y tan antipáticamente presentado, el proteccionismo con que el Arancel vigente quiso iniciar una tímida reacción contra el exceso de liberalidad de nuestro régimen aduanero, corre peligro de echarse encima las furias populares...

Ante todo no está probado que sean las leyes aduaneras de tendencia protectora la única o más poderosa causa de la carestía de la vida, que existe y se prolonga en artículos de primera necesidad que siempre han sido producidos en el país. La restricción del movimiento marítimo de ultramar si que ha reducido la importación de numerosos artículos, de diversas categorías, y originado una oferta también restringida, con repercusión en los precios, que es explicable.

Por otra parte—y es éste un punto en que conviene insistir—al ciudadano chileno le interesa, o debe interesarle mucho, el que nuestro dinero pase de una mano a otra, **dentro del país**, y no estemos, mala tras mala, y año tras año, enviando grandes remesas de dinero en pago de productos que pueden fabricarse y pagarse dentro del territorio.

Esa **sangría**, como suele decirse, es sangría verdadera: a cortarla en lo posible, creando el concepto de protección a lo nacional, tendemos los que, a estas horas, miramos al libre-cambio como una bella teoría que, en el orden económico, hace pareja con lo que, en el orden de la política internacional, y de la filosofía a lo Kant, se ha llamado la armonía universal, o la paz perpetua. El robustecimiento económico del país no es expresión utópica ni asunto de importancia mínima, que importe sólo a unos pocos. La "succión" extranjera nos debilita y nos daña más de lo que puede dañarnos el alza que, en algún caso, hubieran de sufrir los productos de la industria nacional, al amparo de leyes de aduana o merced a otras formas de protección; las que, en cambio, crean, radican y engrosan la riqueza, dan ocupación a muchos brazos, y facilitan el camino hacia el desideratum de la máxima independencia económica.

En algún artículo reciente se ha aludido con cierta ojeriza injusta, a las sociedades que trabajan por levantar las industrias nacionales, como la de Fomento Fabril y la Cámara Industrial de Chile; y hasta se las ha inculpado, en su carácter de proteccionistas, como causantes de la carestía de las subsistencias.

El cargo no se explica, a menos que se hable en nombre de doctrinas que—como lo hemos recordado muchísimas veces en estas mismas columnas—ha abandonado la propia patria de Adam Smith y Stuart Mill; o a menos de que el autor se coloque en un punto de vista sobrado egoísta o, quizá, más cercano al interés extranjero que al interés nacional.

G.

VENDO
En calle Juarez
Casa habitación de un piso. Consta de 8 piezas habitación y 3 de servicios. Gas, alcantarillado. Parrón, arboleda frutal. Mide 14.40 por 40.90 metros. Reconoce deuda hipotecaria.
Precio: $ 25,000
En calle Morandé
DOS SITIOS
Precios y mayores datos en mi oficina.
Carlos Ossandón B.
1080-HUERFANOS-1080

AGRICULTURA

Plantación de árboles frutales

En una publicación que hice el 6 de Mayo en este mismo diario dí una lista de las principales variedades de toda clase de árboles frutales que debían plantarse de preferencia para quien deseare formar un huerto frutal con el objeto de vender la fruta o transformarla en conserva, secarla, fabricar mermeladas, etc.

La plantación de árboles frutales tiene una inmensa importancia en nuestro país donde por su clima y condiciones del terreno, casi la totalidad del territorio es adecuado al cultivo de árboles frutales y naturalmente que cada especie de frutal ha de ser adaptada a las condiciones en que se encuentran las diversas zonas del país.

El porvenir que tiene la exportación de frutas al estado fresco, nadie puede negarlo y como hoy por hoy la mayor dificultad que creen ver los productores para que la exportación de frutas frescas no se efectúe tan luego, está salvada por la ley que gravó la producción de vinos y cervezas y que destina un tanto por ciento de dicha contribución a fomentar la exportación de uvas frescas y de toda clase de frutas, ya se dispone de fondos cuyo destino no puede ser distraído según lo declara la misma ley y la Asociación de productores de frutas que se encargue de fomentar la exportación es natural que lo primero que hará será subvencionar a una Compañía de Vapores para que instale cámaras frigoríficas para la conducción de frutas frescas.

Pero este problema de la Exportación de Frutas Frescas tiene aún varios años de espera. Aún estamos muy lejos de producir la fruta en la cantidad suficiente para abastecer las necesidades del consumo interno del país lo que se demuestra muy fácilmente por el alto precio que se paga en todas partes por frutas que no son de calidad extra. Podemos citar tantos ejemplos en apoyo de lo que decimos que es inútil insistir en este punto que a todos nos consta. Es efectivo que alguna parte de culpa tiene el excesivo número de intermediarios que encarecen la fruta a precios increíbles; pero un negocio de esta naturaleza debe protejerse contra esta explotación asociando a los productores y estableciendo numerosos depósitos de venta de frutas a precios razonables.

Estamos en condiciones de producir tres o cuatro veces más fruta que en la actualidad tan sólo para abastecer el mercado interno y ese consumo con precios razonables de las frutas puede aumentar mucho más aún. No estoy muy bien interiorizado en este negocio de detalle; pero es de presumir que ha de ser bueno, cuando vemos todos los años que hay viñas que establecen depósitos temporales para la venta de su uva en toda la ciudad, a un precio razonable y venden sin dificultad toda su producción. Si esto pueden hacerlo algunos particulares que tienen otras preocupaciones, con mayor facilidad podrá hacerlo una Asociación de Productores en todo el país. Tenemos el ejemplo de la sociedad que centraliza casi toda la venta de plátanos en el país ¿por qué nuestros productores de frutas no pueden hacer algo semejante?

Existe una Asociación de Productores de Frutas que hace muy buen negocio para sus asociados; pero por causas que ignoro sólo tiene un depósito o bodega central y estimo que si hay fruta en abundancia debía distribuir puestos en todos los barrios que funcionaran sólo durante la temporada de producción de fruta o bien establecer secciones en almacenes establecidos donde se vendiera la fruta por los precios que la Asociación fijaría diariamente en carteles a la vista del público. Al propietario es natural que se le pagaría una comisión de venta.

¿Es posible que vendiéndose la manzana de buena clase a seis centavos la pieza en los centros de producción, se pague al detalle en Santiago treinta o más centavos la pieza? ¿No es un recargo excesivo? Estos son puntos que los productores de fruta deben considerar, pues el aumento del consumo de fruta no sólo valoriza más aún las plantaciones existentes sino que es el mayor estímulo para desarrollar esta riqueza que es tal vez la más grande que pueda tener el país cuando su desarrollo adquiera la extensión que deba tener.

La persona que desee plantar árboles frutales con el objeto de destinar su producción al comercio, debe precindir de sus propios gustos en la elección de las variedades que debe plantar y buscar aquellas cuya fruta el público prefiere y se comercian corrientemente.

En las propiedades distantes del ferrocarril o de las grandes ciudades no debe preferirse la plantación de duraznos sino en el caso que se destinen a la conserva o para secarlos. Es una fruta de poca conservación, difícil de embalar y de transportar. Debe darse la preferencia a las frutas de más conservación y que sean susceptibles de exportarse. En este grupo se encuentran algunas de las principales frutas como ser manzanas, peras, uvas, etc.

En los terrenos de la costa desde Coquimbo al sur y en una faja de más o menos cincuenta kilómetros de ancho, hay donde colocar cientos de millones de olivos que nos darán no sólo aceitunas para el consumo, sino para la preparación de pastas, conserva y aceite para el consumo interno y la exportación. La generalidad de esos terrenos hoy día son improductivos y con sólo una mínima parte que se llegara a plantar la situación económica sería muy diversa.

El servicio de agrónomos regionales ha publicado una cartilla especial sobre "Cultivo del Olivo" la cual se reparte gratuitamente a las personas que se interesen y ya se han repartido algunos miles de ejemplares. También posee cartillas generales sobre plantación de árboles frutales y cuidados de las arboledas donde los interesados encuentran toda clase de datos. También sobre cultivo especial del manzano y sobre tratamientos curativos de las enfermedades, de tal manera que cualquier agricultor dispone gratuitamente de la enseñanza más moderna y muy completa sobre plantación, cuidado y tratamientos curativos de los huertos frutales. Pida estas publicaciones a un agrónomo regional.

No me es posible entrar al estudio especial de cada variedad de frutales; pero en un artículo posterior daré otras indicaciones generales que conviene conocer.

Cualquier dato sobre cuestiones agrícolas da gratuitamente el suscrito a quien escriba a Santiago, casilla 40-D.

ROBERTO OPAZO G.

Dominó
Ofrecemos el exquisito
Té Dominó.
Conducción gratis.
M. CERVIA
Calle Cueto 589
Té Dominó

Crítica Literaria

"SCRIBENDI RECTE SAPERE EST ET PRINCIPIUM ET FONS".
Horatius.

DE VERE STACPOOLE.—C. ROJAS GRANADO G., &. &.

Francois Villon. His life and times. 1431-1463. By **H. de Vere Stacpoole.** New York, 1917. G. P. Putnam's Sons. In-8.o de XIV y 258 p.; cloth.

Este libro es toda una curiosidad. Escrito por un norteamericano, en todo el fragor de la catástrofe mundial, está consagrado a un poeta de hace cinco siglos, el más francés y de su terruño que exista, poeta de pésima fama, sensual, inescrupuloso, de perpetuos enredos con la policía, antecesor de cuanto vate bohemio y maleante ha tenido Francia. No caben más raras novedades. Y lo que agrava la extrañeza del caso es que el autor está enamoradísimo del asunto; es un entusiasta de Villon y lo coloca, (¡Dios se lo perdone!) junto a Homero por la altura y profundidad de la inspiración. Con tales antecedentes, se impone la lectura del volúmen.

El leyente está ampliamente recompensado; Mr. Stacpoole da mucho más de lo que promete. Empieza por resucitar entre nosotros, con la fuerza evocadora de la simpatía, al París del siglo XV; nos delínea su topografía, nos presenta sus principales edificios, nos hace ver aquella arquitectura medioeval, con la multitud de sus torrecillas alzadas hacia el cielo y sus sombríos y macisos torreones, amparo de sus moradores y amenaza para los vecinos.

De la ciudad pasa a los habitantes. Habla de la inseguridad de vidas y haciendas en aquella época, narra las miserias, hambres y frío que entonces reinaban, las incursiones de los lobos al centro de París y como había que rescatar de ellos a las criaturas. Recuerda las cuatro mil tabernas del París de entonces y describe la vida exhuberante de sensualidad y rabelaisiana orgía que desbordaba de esos tugurios. Palpita en estas páginas el alma del pueblo parisién, ya desde esos tiempos alegre en medio de la miseria, chistoso, punzante en las burlas, pero siempre sensible, **bon enfant**, y con algo de la esencia de Panurgo en el espíritu. Muéstrase poeta Mr. Stacpoole al evocar y describir esos panoramas y penetrar en lo íntimo de esas generaciones pretéritas. Sus frases, calurosas y admirativas, entreveradas con un amable humorismo, hacen llegar hasta nosotros los tumultuosos ecos de aquella sociedad y sus pasiones.

Pintadas la época y el ambiente traza en seguida el autor la biografía de Francisco de Montcorbier (alias Francisco des Loges) más tarde **Villon**, que nació en París en 1431 y ahí murió en 1463. Refiere con profugidad lo poco que de sus humildes orígenes sabemos, de sus buenos estudios, de su entrañable amor por la madre, de las aventuras nada edificantes con que infringía los preceptos sexto y séptimo del decálogo; comenta por extenso los asaltos y duelos del poeta, su largo extrañamiento, sus amistades, y la vuelta a París, donde muere agotado por la miseria y los excesos. Después del hombre, la obra. El autor estudia con la sagacidad que aguza la admiración, cada una de las poesías de Villon, las elucida e interpreta, da su juicio literario siempre favorable al poeta, que en su sentir, es de los más encumbrados en el Parnaso. Cuando esas excelsitudes no existen, el crítico, por obra del entusiasmo, las imagina. En lo que su apreciación no admite duda es en considerar al poeta como un talento fácil, sensible, tierno y emocionado, en reconocer en él cierta vena de epicureísmo que transpira por toda la obra de Villon y de que sus dos **Testamentos** son la forma lapidaria.

Al análisis de la obra sigue lógicamente la bibliografía del poeta. La que trae Mr. Stacpoole, distante de ser completa, contiene, sin embargo, lo esencial y característico.

En suma, el volúmen en estudio es una útil y gratísima contribución a la crítica de aquel gran poeta que con Rabelais, Regnier, La Fontaine, Voltaire y algunos escritores contemporáneos, encarna una de las fases más interesantes y peculiares, si no de las más serias y elevadas, del genio francés.

Casto Rojas (Juan de la Paz).—Bocetos. (Artículos publicados en "El Diario"). La Paz—Bolivia; 1918. Imp. Velarde. In 8.o de IV y 407 p.; rústica.

Pocas cosas más varias, amenas e interesantes que esta miscelánea con que nos regala el periodista paceño; no hay asunto que él no toque al correr de su pluma. Y como las crónicas no traen rubros ni están muy separadas unas de otras, el lector marcha de sorpresa en sorpresa, medio aturdido por el vivido y fugaz panorama que desfila ante su vista. Son estos "Bocetos" un comentario siempre liviano e ingenioso, en ocasiones profundo y en todo momento oportuno, discreto y equilibrado de la sociabilidad boliviana, y en general, de los vicios y pequeños ridículos de nuestra especie.

El autor diserta con la misma felicidad acerca del tabaco, la pintura de las casas, el wolfran y la guerra europea, que acerca de la campaña municipal contra los perros, los nombres propios de personas, la tradicional pereza de los empleados públicos y los tenorios imberbes, ("moscones" llaman allá a los donjuanes,) que por esas alturas como aquí en Santiago parecen dotados de intolerable acometividad.

El cronista pone en estos comentos el atractivo de una prosa fácil, rica en vocablos, castiza, manejada con gracia y soltura, aún cuando no exenta de fallas gramaticales. La intención epigramática está bien ostensible; pero existe en el autor un fondo de benevolencia y optimismo que no le permite llegar hasta la crueldad y la dureza.

La forma misma de estos bosquejos está variada con buen gusto; posee el autor el don de cautivar al lector: pequeños diálogos incisivos, sugestivas anécdotas, picantes alusiones, referencias históricas, todo sirve a sus propósitos; y si suele clavar el aguijón, siempre con él deja la miel.

Suave y sutil ironía flota por estas páginas, ironía que es la artística vestidura literaria del buen sentido. El autor, hombre culto y mesurado, predica estas virtudes con el ejemplo. No cabe dudar de que estos breves y agudos ensayos, estos rasgos de un festivo ingenio, estas humorísticas disertaciones de **omnia re scibili** tienen algo más que eficiencia propiamente literaria, eficacia ética y social.

Carlos F. Granado Guarnizo.—Prismas. — Guayaquil - Ecuador. Imp. del Cine Ambos Mundos. 1918. In. 18.o de 96 p.; rústica. Con retrato y viñetas.

En este exigüo volúmen vienen encerrados como en fino joyero unos treinta sonetos bastante bien trabajados, con facilidad de expresión, no faltos de imágenes y delicadeza, aún cuando sin mucha novedad en el fondo ni extricto respeto de la sintaxis y la ortología. Los versos del señor Granado, sonoros y de gran aspecto, suelen parecer incoherentes por falta del debido enlace en las ideas; éstas se suceden bruscas, inesperadas, y obligan al lector a dar enormes saltos... espirituales. Más de un ripio denuncia el arte insuficiente del poeta. Las alusiones, mitológicas, siendo como son exactas, resultan algo difíciles de entender a primera lectura; causan perplegidad y desazón. Pero hay en estas pequeñas piezas algunas felices imágenes, versos expresivos, bellas líneas en que irradia la sonrisa de la Musa. El siguiente soneto es uno de los mejores de la colección.

"El Supremo Poder"

"El genio de cerebro luminoso
que en el revuelto mar de la exis-
(tencia
es el gigante Faro de la Ciencia,
enhiesto ante el Error ignominio-
(so!

El Cetro o el Caudal del Poderoso
Que a su yugo encadena la Con-
(ciencia,
el amor, la honradez y la inocen-
(cia,
y se alza sobre el mundo victo-
(rioso;

El imperio traidor de la Belleza
sobre la humilde plebe o la no-
(bleza...
necios orgullos son, alardes vanos:

No igualan al poder, Muerte pia-
(dosa,
de tu caricia blanda y generosa
que a todos nos confunde como
(hermanos".

De quien en su primera juventud escribe estos versos cabe esperar mucho más substanciosos y maduros frutos.

Bartolomé Galíndez. — Poemas modernos y exóticos. Buenos Aires, 1918. Serantes Hnos. Impresores. In. 8.o de 124 p.; rústica.

La lectura de este libro me ha traído cierta conformidad. El prueba que no tiene Chile el monopolio del escribir extrambótico, de la ideología enfermiza y extravagante, de la obscuridad perseguida como belleza; prueba que también fuera de nuestro país suele verse el doloroso desacuerdo entre las pretensiones infinitas y el escaso talento que las justifica.

Pero en este sentido, el volúmen del señor Galíndez excede a todo cuanto recuerdo haber leído. El autor ha realizado el prodigio de amontonar en estas breves hojas el máximo de palabras con el mínimo de sentido común, que ha resultado una vez más ser un sentido poco común. Verso tras verso, estrofa tras estrofa, las páginas después de las páginas vierten sobre el infeliz lector el diluvio de la palabrería hueca, sonora, toda ampulosidad y declamación. Este libro es un juego de paciencia chino. El poeta, (¿habremos, ¡ay! de llamarlo así?), diccionario en mano, busca los términos más retumbantes y de más difícil consonancia; y su empeño es encontrar las palabras que con ellas consuenen, encajarlas en las respectivas líneas, resulte el que quiera el sentido. De ordinario no resulta ninguno. Y si las palabras no se prestan, pues se las adiciona o cercena, y si los verbos no se adaptan al metro, se les transtorna el régimen o la concordancia; y si hay que asombrar al lector, se unirá en el mismo verso y en estrecho maridaje a Jesucristo..., con Rubén Darío. En nombre del exotismo se discurrirán asociaciones de palabras capaces de hacer explosión en la cara del lector desprevenido. Se hablará, por ejemplo, de "dos naciones unidas por la lanza del Quijote", de una "Fraternidad que se desata en borbotón azul", de "el iceberg de la ilusión", de "velas de Cartago que traen más armonía y **poma**"!!! de "manos escandinavas", de "agua transparente y **felina**", de "pasteles de Nirvana", de que Argentina "odia los reinos del escarabajo". Se nos mostrará en Rubén Darío a un "centurión de los astros en el palacio irídeo que suspende el vacío", y se nos cantará "la carne de lirio" de aquélla a quien llamó alguien "Indio triste".

Esto, aún cuando atentatorio contra todo arte y sano juicio, sería tolerable si a lo menos hubiera ilación de las ideas, alguna lógica en la sucesión de las estrofas; pero tal encadenamiento falta en absoluto. El lector va a locos brincos de una estrofa a la siguiente, perdido todo concepto de equilibrio y composición, como cuando después de oir hablar de la **tibiez** de la noche, tropieza en la estrofa que sigue con esta solemne y abstrusa declaración: "la loba no es hermana de la enorme ballena"; y otras mil majaderías análogas de que es adorable resumen esta cuarteta que cualquiera entiende:

"Encanto de fakir y brujería
De bonzo, ¡oh sutileza de capullo!
la pausa lila de sentirte mía,
Y el azul verbo de sentirme tuyo!"

Alguna utilidad puede tener esta mina inagotable de despropósitos: la de señalar a los poetas el término a que conducen el olvido de las sanas reglas de la poética, el capricho desenfrenado y el menosprecio del sentido común. Ese término, triunfalmente alcanzado por el señor Galíndez, lo tenemos a la vista: es la obscuridad sibilina, es la apoteosis del galimatías.

LEO PAR.

100 **Rosas** distintas de primera clase, por $ 130
50 **Chrysanthemus** distintos, primera clase, por 55
25 **Chrysanthemus** distintos, primera clase, por 35
50 **Dahlias** en 25 variedades, por 70
25 **Dahlias**, en 25 variedades, por 40
remitirá a Ud. contra giro postal,
El Criadero de Arboles de Santa Inés
Ordenes al Administrador, Nos, o al Agente General, señor Eladio Vicuña, Agustinas 1150, Casilla 1417, Santiago.

EMPAQUETADURAS
Asbesto en planchas con y sin tela
Asbesto en trenzas, algodón con sebo, manganesita
y toda clase de empaquetaduras
OFRECE:
FUNDICION LIBERTAD
LIBERTAD 53-58

ASAS
EN ARRIENDO
$ 1,000 mensuales
a atender varios pedi-
gentes; necesitamos pa-
1.o de Julio.
ispensable estén en bue
ituación de residencia,
consten de 8 dormito-
nás o menos, con pieza
ño y en buen estado.
o por trimestre antici-
ción Arriendos
denburg y Balmaceda
- MORANDE - 330

AL PASAR

En la "Academia de Ciencias" de Francia

Algunas vacantes producidas en las diferentes secciones de esta Academia han ocasionado el siguiente movimiento en su constitución:

En reemplazo de M. Lanté, se ha elegido para la seccion de mecánica a M. Koenigs, uno de los matemáticos de mayor renombre de nuestro tiempo.

Ha sido profesor de mecánica en la Sorbona y ha publicado numerosas y notables obras, una de las cuales es una crítica muy apreciada sobre el concepto que ha merecido a varios sabios, especialmente a Monge, la teoría general de la mecánica.

Se debe a M. Koenigs, la creación de un laboratorio de mecánica en la Universidad de la Sorbona, inaugurado poco antes de la guerra y que ha prestado servicios de gran valor a la ciencia aplicada a las necesidades de aquélla.

En la última sesión celebrada por esta institución, su secretario perpetuo, M. Ricard, anunció las candidaturas de M. Perrin para la sección de Física, y de M. M. Rey Prudhomme y Esnault Pelterie para la sección de las ciencias aplicadas a la industria.

Ciudades adoptivas

La caridad humana, puesta al servicio de la patria, ha encontrado infinitas formas para manifestarse en la hecatombe actual.

Nos parece uno de los más simpáticos y originales el que encontramos en las informaciones de la prensa recién llegada de París.

Los alumnos del Liceo Racine han resuelto adoptar una de las ciudades devastadas por la guerra con el objeto de emprender la tarea de su reconstrucción con auxilios propios y con la ayuda que no dudan les prestarán sus amigos y parientes. Han escogido a Mondescoourt, una de las más florecientes ciudades del cantón de Noyon antes de la guerra.

Desde luego se han apresurado a enviarle toda clase de herramientas y demás elementos de cultivo.

El anhelo de estos nobles jóvenes llega hasta procurar la distracción y el recreo de los habitantes de aquella ciudad, especialmente de los chicos, entre los cuales han repartidos vestidos y juguetes.

Si todos los establecimientos de instrucción de los países en guerra siguieran el ejemplo de los jóvenes del Liceo Racine, la reconstrucción de tanta región y ciudad destruída hoy por la guerra se apresuraría considerablemente. No contarán los jóvenes naturalmente con los ingentes capitales que se necesitarán para ello; pero contribuirán con su entusiasmo a facilitar su adquisición, y, sobre todo, sus almas juveniles llevarán la alegría a esos hogares desolados por el dolor.

Sobre espionaje

En el número del mes de Febrero del presente año, publicó el **Memorial del Estado Mayor General del Ejército**, un estudio del señor Gustavo Silva, redactor de "La Nación", sobre el **Espionaje**, considerado desde el punto de vista legal chileno. Del mismo estudio se hizo una tirada aparte.

La materia no carecía de actualidad ni de importancia; y el **Memorial** acogió con gusto este trabajo, preparado por el señor Silva como profesor de Derecho Internacional de la Escuela Naval y, posteriormente, de la Academia de Guerra; y en el cual se pasa en revista todo cuanto nuestras leyes comunes y militares contienen sobre la prevención y represión del delito de espionaje.

La Revista Militar de Buenos Aires, órgano del Ejército de la vecina República, ha reproducido íntegramente en su sección principal, del número del mes de Abril, este trabajo del señor Silva.

- ALHAMBRA -

HOY – Especial y Noche – Ultima exhibición solicitadísima de la gran película nacional

TODO por la PATRIA

A PRECIOS CORRIENTES

TEATRO VICTORIA. – TODO POR LA PATRIA.

Mañana, Especial y Noche: Ultimas exhibiciones del gran éxito FOX

El Torbellino

Creación insuperable de GEORGES WALSH y ANA LUTHER, los célebres protagonistas de "LA FIERA".

- SETIEMBRE -

MAÑANA, TARDE Y NOCHE

Teatro BRASIL

JUEVES, TARDE Y NOCHE

Platea, $ 2.00; balc., $ 1.20

El Ojo Submarino

Segunda vista tomada con el prodigioso invento de fotografía en el fondo del mar de los hermanos Williamson. En esta vista el invento ya tiene notables perfeccionamientos. Además, el tema es de gran intensidad dramática. Entre sus sensacionales escenas figura la lucha de un negro con un enorme tiburón, y se ve la muerte del monstruo acuchillado por el valiente negro. — Exclusividad de Bidwell y Larraín.

Miércoles, tarde y noche: Final de LOS MISTERIOS DE PARIS, la gran vista europea interpretada por Gustavo Serena y Lea Giunchi

TEATROS

Teatro Santiago. — Con teatro de bote en bote, lo que prueba la predilección de nuestro público por ciertos espectáculos, se estrenó anoche en el Teatro Santiago el ilusionista chino Li-Ho-Chang, que venía precedido de buenas referencias.

Este ilusionista se presenta en elegante forma, y ejecuta pruebas de prestidigitación que le valieron muchos aplausos. Entre las pruebas de ilusionismo, llamaron la atención el "Arca de Noé" y el desaparecimiento de una persona suspendida en el aire.

Li-Ho-Chang nos recuerda a Raymond, en muchas de sus experiencias, algunas de ellas son las mismas que hacía el ilusionista norte-americano.

Acompaña a Li-Ho-Chang una bellísima "yankee", Miss Zenor, que anoche fué muy aplaudida en sus números de proyecciones luminosas.

El espectáculo es bueno, pero creemos un poco exagerado el precio que se ha fijado a las localidades.

Para hoy se anuncia una segunda función con programa totalmente variado.

Teatro de la Comedia. — Anoche repitió la compañía chilena, ante un público que llenaba por completo el teatro, la hermosa comedia de Armando Moock, Pueblecito, con el mismo clamoroso éxito del estreno.

Repetimos nuestro juicio manifestado ayer, y agregaremos que Pueblecito está llamado a figurar en el cartel largamente. Es obra que satisface ampliamente al público, obra de estudio, obra de arte conciente.

Queremos agregar todavía una palabra, a las que ayer dedicamos a la interpretación, una de las mejores que la compañía chilena ha hecho. Todos los artistas han calzado en sus papeles con exactitud, cada uno tomó el rol que mejor le acomodaba a su temperamento, y así ha resultado una homogeneidad y propiedad de acción digna del más caluroso aplauso.

Pueblecito se repetirá en el curso de la semana, probablemente el Martes o Miércoles.

—Nos ha llamado la atención el que ayer, en vermouth, no se pusiera una obra chilena. Es cierto que El Retiro ha sido adaptada, pero esto no basta para que con ella se llene una de las funciones de la compañía nacional.

—Para hoy se anuncia en vermouth la hermosa comedia de Víctor Domingo Silva, Nuestras Víctimas, y en la noche, en función en honor y beneficio de los vencedores de la Marathon, y del Stadium Nacional, Los payasos se van, de Hugo Donoso Gaete, y Caballo y Caballero, de Luis Romero y Zorrilla.

Teatro Novedades. — Numerosa concurrencia asistió ayer a las tres funciones. Para hoy anuncian los programas el estreno de la zarzuela "Los granujas", estando a cargo de Pepita Sirvent el papel protagonista. Terminará la función como de costumbre, con un acto de Variedades por Los Ribós, Rogel Retes y Pepita Sirvent. Para mañana Martes se anuncia una función extraordinaria.

Paquita Escribano en la Compañía Montero Fernández

A la compañía Montero-Fernández que actúa con mucho éxito en Lima, ingresó hace poco Paquita Escribano, y eligió para su debut la conocida zarzuela "La Corte de Faraón".

La prensa de Lima se ha mostrado extraña del recato que a la obra se dió y un diario de la capital peruana se expresa en los siguientes términos sobre estos recortes y sobre la actuación de Paquita Escribano:

"Lo que sí no nos explicamos es por qué se quiere atenuar el tinte picaresco y sicalíptico de una obra tan conocida como "La Corte de Faraón". El público la conoce demasiado para darse cuenta de los cortes, supresiones y limaduras que se hacen en escena. Y, ante un lleno de hombres, en tercera tanda, no hay por qué presentar una "Corte de Faraón". . . aristocrática. Sucedió anoche una cosa curiosa, que Paquita estuvo muy bien, en cambio, el resto de la compañía mostró pudores de doncella y un desconcierto general".

"Represéntese la obra tal como es, que el público que ya sabe a lo que va, y juzgamos útil esta advertencia, a los directores de la compañía, en la seguridad de que el público que irá esta noche y en las demás noches, — porque el éxito alcanzado ayer fué enorme, — lo ha de agradecer".

Conciertos

Concierto Giarda. — Nótase gran entusiasmo en los círculos artísticos con motivo del próximo concierto que dará el compositor y reputado profesor de canto, señor L. S. Giarda, en el Teatro Unión Central el Martes 18 del presente, a las 5 y media P. M. Entre otras composiciones hará oir un Poema Sinfónico en 4 partes, Poema que obtuvo un primer premio en el Consejo Superior de Letras y Música.

Tomarán parte en este concierto una orquesta de 60 profesores, bajo la dirección del autor, y sus aventajados alumnos: señora Julia G. de Valencia, señorita María Ramírez A. y señor Carlos Valencia y los hoy concertistas, que fueron sus discípulos, señoritas María López y Mercedes Neuman.

Unico concierto Emita Ortiz. — Como hemos anunciado anteriormente, el Miércoles 12 del presente tendrá lugar en el Teatro Unión Central el único concierto de esta eximia cantante chilena.

Emita Ortiz ha adquirido entre nosotros un verdadero prestigio musical, que entre el elemento nacional se destaca con un relieve exquisito, lleno de simpatía y de sinceridad musical. Esto hace presumir que su próximo concierto se verá muy concurrido por nuestros aficionados amantes de la buena música que aplaudirán el raro talento de esta artista que constituye un producto de cultura nacional.

Despedida de un artista. — En el Teatro Municipal. — El año de 1918, es de gloria para muchos chilenos que han logrado, merced a su talento, y a sus esfuerzos, merecidos triunfos y darse a conocer ventajosamente en el extranjero. Los artistas de la música no se han quedado atrás, entre esa brillante falanje de patriotas que ha ido a tocar léjos de nuestras fronteras los clarines anunciadores de nuevas glorias para Chile: Enrique Soro, en Argentina; y Estados Unidos; Claudio Arrau en Alemania, Rosita Renard en Estados Unidos y Alberto García Guerrero en Canadá y América, son las avanzadas de los músicos chilenos que ya han conquistado para su país una espectable situación en los países que han visitado.

La gran velada artística que para el 28 del presente se prepara en el Teatro Municipal, — en que Alberto García Guerrero nos hará oir antes de su partida, el Gran Concierto y Obertura de Tschaskowsky y Leonora de Beethoven, será, — más que un concierto, sinfónico, —la manifestación en que los elementos artísticos nacionales, sus numerosos amigos y el público entero de Santiago, se congregarán para tributar al eminente pianista los aplausos que merece por el alto honor alcanzado para sí y para su país con el nombramiento de jefe de la sección piano del Conservatorio de Toronto (Canadá).

Este concierto, en que tomarán parte sesenta profesores de orquesta, ha despertado gran interés en el público desde su anuncio. Y parece que García Guerrero hubiera querido hacer aún más simpática su velada, de despedida, al confiar la dirección de su concierto al conocido "amateur", don Juan Casanova Vicuña, que desde tiempo atrás se viene destacando como director de orquesta y que es una esperanza para el arte nacional.

Teatro Municipal. — Desde hoy queda abierto en la secretaría del Teatro Municipal el abono a cuatro conciertos del Trío Barcelona. Los interesados serán atendidos de 2 a 5 P. M. Tenemos buenas referencias de este trío, compuesto de los artistas catalanes señores Ricardo Vives (piano), Mariano Perelló (violín) y Pedro Marés (violoncello).

El Trío Barcelona se estrenará el Sábado 1.o de Julio.

Cinematógrafos

Cine Alhambra. — Para hoy se anuncia en especial y nocturna la última exhibición de la gran película nacional Todo por la Patria.

En vista de las repetidas solicitudes de su distinguida clientela, este teatro dará esta función a precios corrientes.

Teatro Brasil. — En especial y nocturna se exhibirá hoy la gran vista "Rasputín, el monje negro", reproducción de la vida del siniestro personaje que tan capital influencia tuvo en los destinos del Imperio ruso. Esta cinta ha sido hecha según indicaciones del monje Iliodor, compañero de Rasputín, y nos muestra el grado de increíble dominación que alcanzó el pervertido intrigante sobre los soberanos y sobre la corte rusa, predicando la extravagante doctrina de los besos sagrados.

—Mañana, tarde y noche, se estrenará la última jornada de Los misterios de París, y el Jueves se exhibirá El ojo submarino, la extraordinaria producción de los hermanos Williamson.

Se ha postergado el concierto Werner Fisher y la presentación del teatro refaccionado, para el Jueves de la semana entrante, a fin de terminar completamente hasta los más ligeros detalles de ornamentación y confort.

Teatro Unión Central. — Ayer se estrenó en esta sala la notable cinta El ojo submarino, cuyo argumento se desarrolla principalmente en el fondo del mar.

A pedido de numerosas familias que no alcanzaron materialmente a conseguir localidades ayer Domingo, esta empresa ha acordado repetirla hoy Lunes, tarde y noche.

Para el Miércoles se anuncia el concierto de la eminente soprano señorita Emita Ortiz.

Próximamente se efectuará en esta sala el concierto que ofrece el aplaudido pianista Osvaldo Rojo Ureta.

Garden Theatre. — En la sección especial, a las 6.15 P. M. de hoy, la manufactura americana Fox presentará al actor George Walsh, y a la actriz Ana Luther, en su última creación, El torbellino.

En la función nocturna, a las 9.30 P. M., será estrenada la vista de arte y amor, 12.a obra del servicio semanal de Pathé (París), adaptación cinematográfica de lujo de la novela de André Theuriet, titulada La casa de las muñecas. Ha sido impresionada en los mejores paisajes de la legendaria Bretaña, en sus más encantadoras ciudades y en sus costas de magníficos é imponentes acantilados.

Son protagonistas de la obra dos de las más hermosas actrices de la Comedia Francesa, Mlle. Gaby Morlay y Mlle. Lionel.

Mañana Martes, en la especial, Ivan presentará a James Morrison en su última creación: Los pecados de la ambición. En la nocturna, La antigua llama, poema de amor, lujo y arte, por Susana Armelle.

Teatro Electra. — Hoy descanso, con arreglo a la Ley de Descanso Dominical.

Mañana, últimas exhibiciones de la vista nacional Todo por la Patria, precios rebajados.

Teatro Dieciocho.— Para hoy anuncia esta empresa el estreno de la notable cinta titulada El ojo submarino. Esta cinta, además de encerrar en su trama un delicado idilio de amor, tiene todo el interés de realismo con el reciente invento de los hermanos Williamson, con su aparato para sacar fotografías en el fondo del mar.

Hay en la cinta escenas culminantes, como la encarnizada lucha entre dos buzos y un tiburón.

Para mañana anuncia la empresa, la continuación de las series de El As Rojo.

Mundial Cinema. Plaza Almagro.— Anuncia para hoy la película de 40,000 metros, El pillete de París. La empresa nos encarga avisar que, debido al gran metraje de la vista, se empezará la función a las 8 1|2 en punto.

Para mañana, anuncia la segunda cinta pro-moralidad, Vergüenza.

American Cinema. — Muy concurridas se vieron las tres escogidas funciones dadas ayer por este teatro. Para hoy se estrena la película de alcance moralizador, interpretada por la artista americana Zena Keefe, segunda película de la serie pro-moralidad, titulada, Vergüenza. Para mañana está anunciado el estreno en el barrio de la película Los misterios de París, tercera época, titulada La Loba, interpretada por los artistas Olga Benetti y Gustavo Serena.

Teatro Delicias. — Tanto en la matinée como en las demás funciones de ayer, se vió muy concurrido este popular teatro. Para hoy anuncian los programas, lo mismo en la especial que en la noche, la novela de romances y aventuras titulada Los 90 días.

Teatro Atenas. — Especial y selecta concurrencia asistió ayer a las tres funciones dadas por este teatro; hoy se estrena en el barrio la película, según la obra de Echegaray, titulada El Gran Galeoto, interpretada por el actor Paul Capellani, de la casa Fox.

Artefactos Sanitarios

EN VENTA:

LAVATORIOS de distintas formas.
BIDETS combinados para agua fría y caliente.
W. C. silenciosos.
LLUVIAS con cortinas.

BAÑOS

DESDE $ 190

MOSAICO para pisos.
LINOLEUM incrustado.
LADRILLOS de loza para zócalos.
CALENTADORES a gas para baños.
ESPEJOS importados.
REPISAS de vidrio; Jaboneras.
Ejecutamos instalaciones sanitarias de todo género.

Casa SANTIAGO WEBB y Co.

ESTADO 156-158-170
Casilla. 1767 - Teléf. Ing. 3176-3177.

TEATRO BRASIL SALA CONFORTABLEMENTE CALEFACCIONADA. — HOY TARDE Y NOCHE. — PLATEA: $ 1

• RASPUTIN •

La novelesca aventura del intrigante que dominó el Imperio ruso.

MAÑANA, TARDE Y NOCHE: ULTIMA JORNADA DE LOS MISTERIOS DE PARIS

El Jueves, Tarde y Noche: "EL OJO SUBMARINO". La 8.a maravilla del mundo.

Goldwyn

Es la marca que reinará en el mundo cinematográfico, la célebre filmadora de la grandiosa película

- THAIS -

por MARY GARDEN, la cantatriz de ópera más famosa.
PROXIMAMENTE SE ESTRENARA EN LOS PRINCIPALES CINES DE LA CAPITAL.
Concesionarios para la Costa del Pacífico:
JOSE TRAVER Y CO.
THE COOPERATIVE FILM CO. OF N. Y. — BANDERA 60. CASILLA 1857 10-f

A. M. ROBERT

AGUSTINAS 1017-1019

REBAJA DE PRECIOS

SOBRE TODOS LOS TRAJES MODELOS, VESTIDOS ELEGANTES, ABRIGOS Y BLUSAS FINAS

PIELES

De la Casa Revillon Freres

4193-11-f

Agua de Colonia "Imperio"

$ 6.50 EL LITRO
Especialidad.
Huérfanos 817
4128-12-f

Alfombras DE TODOS TAMAÑOS a precios de Liquidación

MUEBLERÍA "PARÍS"

DELICIAS Núm 1141

4173-11 f

AVISOS DE CRONICA

TEATRO SANTIAGO

Empresa Teatral del Pacífico

HOY LUNES 10 DE JUNIO DE 1918

¡Grandioso éxito!

del célebre ilusionista príncipe chino LI HO CHANG y su selecta Compañía.

Espectáculo moral y atrayente.

Á las 9.15 P. M.

Programa completamente nuevo

Véase programas.

TEATRO NOVEDADES

Cía. de Zarzuelas y Variedades

PEPITA SIRVENT

HOY LUNES 10 DE JUNIO, HOY

1.o Estreno por Pepita Sirvent de la preciosa zarzuela en un acto

LOS GRANUJAS

2.o Gran acto de Variedades: Los Ribos, Rogel Retes y Pepita Sirvent.

Espectáculo para familias.—A las 9.15 P. M.

TEATRO DE LA COMEDIA

HUERFANOS ESQ. MORANDA

Compañía Chilena de Comedias

BAGUENA-BUHRLE

HOY LUNES 11 DE JUNIO DE 1918 — HOY —

Vermouth a las 6.30 P. M.—A pedido general

NUESTRAS VICTIMAS

de Víctor Domingo Silva.

NOCHE a las 9.30:

Gran función a beneficio de los vencedores de la carrera Marathon del Stadium Nacional, organizada por la Comisión Municipal.

1.o La comedia en dos actos de Hugo Donoso

LOS PAYASOS SE VAN

Durante el entreacto cantará varias canciones de imitación a La Goya la niñita Maritá Bührle.

Terminará el espectáculo con el sainete en un acto de L. Romero Z. y E. Fórmica, titulado:

CABALLO Y CABALLERO

Alfredo Fanta DENTISTA Bandera 537 Consultas: 8 a 1

J. Denis Lay Dentista AHUMADA 68

GALVARINO PONCE DENTISTA Cirugía y enfermedades de la boca, Bandera 537. Teléfono 778.

Dr. GIANELLI Estudios en Europa Especialidad en sífilis, piel, vías urinarias. 21 DE MAYO 562 Consultas: 1 a 6

: DINERO :

Por alhajas, plaquées, muebles y toda clase de mercaderías, se le facilitará a Ud. en la Casa de Préstamos

«EL CARMEN» :: San Diego 31

Esta casa es reconocida por la seriedad con que procede en todas sus operaciones. 3307-10-f

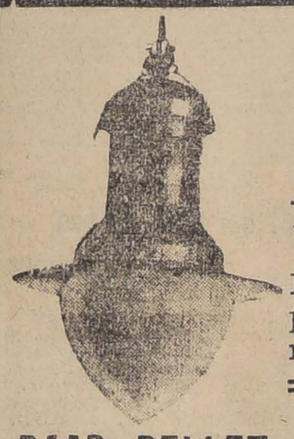

- Llegaron -

Armaduras

Para luz eléctrica, especiales para almacenes, tiendas, fábricas, etc.

RAAB, BELLET y Cía SANTIAGO, Estado 235 TALCA, Comercio 840

INFORMACIONES DEL EXTRANJERO

SERVICIO DE NUESTROS CORRESPONSALES ESPECIALES, de The Central and South American Telegraph Co., vía Colón, de la Agencia Havas y de la Agencia American

LA GRAN GUERRA

Se mantiene la actividad de las operaciones en Occidente

EN EL FRENTE OCCIDENTAL

COMUNICADO BRITANICO

LONDRES, 9. (Oficial).—En el teatro de operaciones de la Palestina en el curso del mes de Mayo, al sur de Hodjaz, las tropas del jefe de Abdula y de Ali, ejecutaron frecuentes incursiones contra la vía férrea entre el Ulta y Medid.

Los puentes del ferrocarril fueron destruídos, y la vía principal seriamente dañada.

Las patrullas de Ali hicieron en el mes de Mayo 162 prisioneros y se apoderaron de dos grandes convoyes.

COMUNICADO FRANCES

PARIS, 9. (Oficial). — La lucha de las artillerías fué bastante viva en la región de Hangard-en-Santerre.

Entre el Oise y el sur del Aisne hemos progresado nuevamente en la región de Veully, Lapoyerie y Buseires. Penetramos en el villorrio de Eloup. El enemigo intentó contrarrestar nuestro avance en Chezy y Damard. Lanzó violentos contraataques, pero nuestras tropas quebrantaron todas las tentativas del enemigo, que sufrió pérdidas elevadas. Hemos mantenido todas nuestras posiciones.

Hacia la misma hora reconquistamos el bosque de Eloup, y esta mañana el bosque situado inmediatamente al sur de Bussieres.

En estas operaciones hicimos 200 prisioneros.

Al oeste de Reims, después de un vivo bombardeo, el enemigo atacó en la región de Brugat, y sufrió grandes pérdidas sin obtener resultado alguno.

En el resto del frente no hubo en la jornada acontecimiento alguno de importancia que señalar.

Los progresos de los aliados

ENTRE REIMS Y NOYON

Exitos parciales de los franco-anglo-norte-americanos. — Impresiones de París

PARIS, 9.—La impresión de estabilización netamente notada en la jornada de ayer a todo lo largo del frente de Reims a Noyon, sin ninguna operación de gran estilo emprendida.

Con su actividad permanente, constante, los aliados, entre el Oise y el Marne y el Marne y Reims, incrementaron sus ventajas con éxitos locales, mejoraron sus posiciones y reconquistaron varios puntos extratégicos no desprovistos de importancia.

Las tentativas de detalle del enemigo fracasaron, sea porque los aliados las rechazamos netamente, sea porque anulaban las ventajas obtenidas por el adversario mediante contra-ataques.

En la noche del Jueves, al Viernes, los franceses se apoderaron de la aldea de Leport, situada a lo largo del Riom. Más al sur, limpiaron el borde sud-este de Ambley. En el frente del Ourcq una serie de operaciones emprendidas en combinación con los norte-americanos hicieron más felices los progresos comenzados la víspera y permitieron reconquistar la aldea de Viny y desalojar a los alemanes instalados en el bosque, a un kilómetro al este, rechazar más al norte a los elementos enemigos que ponían resistencia a los propósitos aliados de alcanzar la linde este de Chez. Progresando así tres kilómetros, la aldea de Veully, fuertemente oprimida desde 24 horas atrás, cayó en manos de los aliados, a raíz de una lucha muy viva y de varias horas.

Más al sur, los norte-americanos, que habían rechazado al enemigo, acentuaron notablemente su avance, apoderándose de Boureseches.

La toma de la colina 204 merece mención especial. Esta victoria nos dió como consecuencia la posesión de las alturas de Cumores y de los bosques situados a 1,500 metros de los arrabales occidentales de Chateau-Thierry, y desde los cuales se domina la parte de la ciudad ocupada por los alemanes.

Entre Veruil y Reima, un impetuoso combate sostenido enérgicamente por los franco-británicos, permitió reconquistar la mayor parte del terreno, del cual los alemanes se apoderaron el Jueves. Los alemanes fueron asimismo desalojados de la aldea de Blig. Esa ala de nuestro frente ha sido también íntegramente restablecida.

COMUNICADO BRITANICO

LONDRES, 9.—(Oficial).— Hicimos algunos pocos prisioneros anoche después de una incursión que con buenos resultados emprendimos contra las líneas enemigas situadas en las vecindades de Hulluch.

Nuestras patrullas infligieron algunas bajas al enemigo en el sector de Strazzele, apoderándose de una ametralladora.

La artillería enemiga ha estado activa al norte de Albert y al suroriente de Arras.

EL BOMBARDEO DE PARIS

PARIS, 9.—El enemigo ha reanudado el bombardeo sobre esta capital.

COMUNICADO NORTE - AMERICANO

WASHINGTON, 9.— (Oficial).— Al nor-oeste de Chateau-Thierry, una serie de ataques emprendidos por los enemigos en un frente de dos millas después de una cuidadosa preparación de la artillería, fueron rechazados con fuertes pérdidas para los atacantes, que no consiguieron alcanzar nuestras líneas en punto alguno.

COMUNICADO BRITANICO

LONDRES 9 (Oficial). — Los ingleses efectuaron anoche un golpe de mano con buenos resultados al sur de Beaumont. En esta operación nuestros soldados hicieron más de 30 prisioneros. Los franceses también hicieron algunos prisioneros en un golpe de mano que con todo éxito emprendieron al norte de Bailleul.

Las tentativas enemigas emprendidas al sureste y al este de Arras ayer noche, fueron rechazadas todas.

En Givenchy les La Bassee, la actividad de la artillería enemiga estuvo ayer por encima de lo normal, especialmente en la parte de nuestro frente, comprendido entre Villers les Bretonneux y Albert, así como entre Givenchy y Robecq.

COMUNICADO FRANCES

PARIS 9 (Oficial). — Los alemanes desencadenaron, a la media noche de ayer, una violenta preparación de la artillería, desde la región norte de Montdidier hasta el este del Oise. Nuestras baterías intensificaron inmediatamente sus tiros de contra-preparación.

A las 4.30 de la madrugada, la infantería alemana se lanzó sobre nuestras posiciones, entre Montdidier y Noyon. Nuestros soldados resisten con magnífica valentía el ataque, especialmente el que llevaron los enemigos al este de Hautebraye. En este punto capturamos 60 soldados enemigos.

Al sur del Ourcq, mejoramos nuestras posiciones.

Al este de Chezy, el enemigo, que había logrado ayer a las 11 penetrar en nuestras líneas hacia Vinly, fué arrojado inmediatamente después por un contra-ataque nuestro.

LOS PREPARATIVOS ALEMANES PARA UNA NUEVA OFENSIVA

Comentarios de los diarios parisienses

PARIS 9. — El diario "L'Home Libre" dice

"Los recientes combates muestran que los ejércitos de la Entente rivalizan en energía y valentía despreciando la campaña psicológica para difundir el temor que los alemanes emprenden a raíz de cada ofensiva.

La expectativa continúa siempre, pues, se sabe que importantes concentraciones enemigas han sido realizadas frente a Montdidier y Noyon.

"Le Matin" dice:

"Nada revela la inminencia de un gran ataque".

Según "Le Echo de Paris", es indudable que las gravísimas pérdidas sufridas por el kronprinz en los últimos días, y la reacción cada vez más eficaz de las fuerzas aliadas, fueron las que provocaron la detención de la ofensiva.

LA PRENSA ALEMANA ESTUDIA LA SITUACION

NUEVA YORK 9. — "The New York World" publica la siguiente información:

"Todos los críticos militares de La Haya admiten que el general Foch detuvo la ofensiva de Von Ludendorff, y que este general jamás tuvo intenciones de ir allende el Marne.

Geedke, en el "Vorwaerts" dice: "Desde que el generalísimo Foch con fuerzas de reserva indiscutible trató de detener el avance de los enemigos, la resistencia aliada aumentó indiscutiblemente.

Carl Rosner se refiere también a la defensiva adoptada por los alemanes, y dice:

"Las posiciones que ocupan en la actualidad las fuerzas alemanas en el Marne, son inexpugnables.

En "Die Vossische Zeitung", el escritor Salzmann recuerda al pueblo alemán que Roma no fué edificada en un día, y lo exhorta a la paciencia, agregando:

"Preparémonos contra la activa propaganda del enemigo, el cual afirma que la batalla fué una derrota estratégica sufrida por los alemanes, ya que fracasó en el alcance de sus objetivos.

COMUNICADO ALEMAN

BERLIN, 9.—(Oficial de la noche).—No ha habido ningún cambio en el frente de batalla.

COMUNICADO BRITANICO

LONDRES 9 (Oficial). — No hay nada de importancia que señalar en el frente.

LA CAMPAÑA SUBMARINA ALEMANA Y LOS RESULTADOS DEL PRIMER TRIMESTRE

PARIS 9. — "Le Journal", hablando todavía sobre las pérdidas sufridas por la marina aliada en el primer trimestre de 1918, declara que se puede tener todo género de esperanzas en el segundo trimestre. Las pérdidas totales de Abril alcanzaron solamente a 30,500 toneladas, y las construcciones que se han hecho en el presente mes son muy reconfortantes. —(Especial para "La Nación")

COMUNICADO ALEMAN

BERLIN 9 (Oficial). — En el frente del Kronprinz Rupprecht de Baviera, el fuego de la artillería ha adquirido mayor violencia, asimismo son más frecuentes los encuentros entre las patrullas de reconocimiento.

En el frente del Kronprinz Imperial, el enemigo ha reanudado sus ataques al noroeste de Chateau Thierry. Mediante sus contra-ataques, intentó recobrar la línea del Ardre, y consiguió solamente obtener algunas ganancias sin importancia. Los ataques emprendidos por los regimientos franceses, británicos y norteamericanos, fueron todos quebrantados, sufriendo serias pérdidas los atacantes.

En el resto del frente no ha habido novedad.

COMUNICADO BRITANICO

LONDRES, 9.—(Oficial).—En el día de hoy nuestros aviones han efectuado una buena cantidad de observaciones y han tomado diversas fotografías de las líneas enemigas. El bombardeo aéreo ha sido activo por ambos lados. Nosotros arrojamos 23 toneladas de bombas sobre uniones ferroviarias, aeródromos y acantonamientos situados en la retaguardia enemiga.

Nuestros aviadores derribaron doce aviones enemigos. Siete de ellos cayeron sin control. Nosotros perdimos tres.

En la noche del 7 al 8, nuestros aviones no pudieron elevarse.

COMUNICADO FRANCES

PARIS 9. (Oficial). — Durante la noche se desarrolló violentamente una nueva ofensiva, en un frente de 35 kilómetros entre Montdidier y el Oise. Entre estos dos puntos las fuerzas enemigas han multiplicado sus esfuerzos para arrollar a nuestras tropas.

Nuestros ejércitos sostuvieron el choque en todas partes de la línea y se trabaron en combates encarnizados que contrarrestaron o disminuyeron el empuje enemigo.

En el ala izquierda los alemanes no consiguieron franquear nuestra zona de apoyo y fueron fuertemente retenidos por nuestras tropas en la línea Ribecourt Le Freneoy y Montemer, alcanzada por el enemigo.

En el centro el progreso de los enemigos fué más sensible.

Después de ataques sucesivos y mortíferos, para sus tropas, los alemanes consiguieron sentar pié en las aldeas de Ressouns, Surmette, y Merceuilles, en donde nuestras unidades de primera línea continuaron en su defensa del terreno palmo a palmo.

En nuestra derecha, el enemigo ha encontrado una resistencia tan enérgica, que a pesar de sus esfuerzos repetidos, nos hemos mantenido en el frente de Beval a Cannectancourt Ville.

VISITA DE CLEMENCEAU AL FRENTE DE BATALLA

PARIS 9. — El premier Clemenceau se dirigió al frente de batalla hoy en la madrugada y regresó en la noche.

COMO EN LAS JORNADAS ANTERIORES, EN LOS SECTORESSEPTENTRIONALES DEL FRENTE HA HABIDO CALMA

Los alemanes emprenden violentamente la ofensiva entre Montdidier y Noyon, en un frente de 35 kilómetros

LOS DESPACHOS DE PARIS AFIRMAN QUE TODOS LOS ATAQUES EMPRENDIDOS EN ESTE SECTOR POR LOS ALEMANES HAN RESULTADO INFRUCTUOSOS, EXCEPTO EN CIERTOS PUNTOS EN QUE LAS TROPAS IMPERIALES HAN LOGRADO PROGRESAR, OCUPANDO LAS ALDEAS DE RESSOUNS, SURMETTE Y MAERCEUILLES

DESDE SOISSONS AL MARNE, LOS FRANCO-BRITANICOS, AYUDADOS EN OCASIONES POR LOS NORTE-AMERICANOS, HAN REALIZADO NUEVOS PROGRESOS LOCALES, MEJORANDO SUS POSICIONES. — LAS ALTURAS BOSCOSAS SITUADAS AL NOROESTE DE CHATEAU-THIERRY, SON RECONQUISTADAS POR LAS FUERZAS ALIADAS

Se reune en La Haya una conferencia anglo-alemana para tratar sobre el cange de prisioneros

La Embajada británica de Sir Maurice de Bunsen llega a Asunción, donde se la hace objeto de entusiastas manifestaciones de bienvenida

La guerra austro-italiana

EL PROXIMO PERIODO PARLAMENTARIO EN ITALIA

ROMA, 9.—"Il Messajero" ha publicado la siguiente información: "En la primera sesión que celebre la Cámara en el período próximo a inaugurarse, el señor Orlando expondrá la situación internacional. Su declaración será suficiente para eliminar cualquiera preocupación y pondrá en evidencia la vigorosa y tenaz resistencia que han opuesto los aliados a los embates alemanes.

Habrá, a lo sumo, quince sesiones".

FIN DEL PROCESO LAZZARI

ROMA, 9.—El proceso Lazzari ha terminado. Lazzari, el ex-secretario general del Partido Socialista, ha sido llevado a la prisión de Volletri.

PROCESO POR TERRORISMO

ROMA, 9.—Los diarios comentan, elogiándola, la actitud del juez instructor señor Balzano, quien en una paciente labor investigadora pudo reconstituir los planes de destrucción de una asociación anarquista.

Los principales complicados en el proceso son el anarquista Anzoni, los extremistas Bartolini y Moschini y el ex-presidente Carpi, quien trajo de Suiza una máquina infernal de fabricación alemana.

Todos estos sujetos eran largamente pagados por los alemanes.

EN LA EMBAJADA DE FRANCIA

ROMA 9. — El Ministro de Relaciones Exteriores, barón de Sonnino, celebró hoy una larga conferencia con el Embajador de Francia, señor Barrére.

EXPLOSION DE UNA FABRICA DE MATERIAL BELICO EN ITALIA

ROMA 9. — En Castellazo di Bolleto hizo explosión una fábrica causando perjuicios casi insignificantes de carácter militar. Solamente un galpón, en el cual se embalaban las bombas de mano, fué destruído. Algunos de los galpones vecinos resultaron ligeramente averiados. 30 personas fueron muertas por la explosión y un centenar quedaron heridas. El trabajo se reanudó después de 24 horas de interrupción. La investigación que se ha efectuado excluye hasta ahora toda suposición de mala intención.

COMUNICADO ITALIANO

ROMA 9. (Oficial). — Se ha librado una intensa lucha de las artillerías desde el Astico hasta el río Piave. La actividad de las baterías ha sido más moderada en el resto del frente.

En Assa un destacamento británico ejecutó un golpe de mano e infligió grandes pérdidas a los adversarios. Once prisioneros quedaron en poder de los ingleses.

Uno de nuestros destacamentos efectuó una incursión al Monte Pertica, en donde causó daños a las defensas enemigas e hizo algunos prisioneros. Además se apoderó de una ametralladora.

Nuestros dirigibles y aeroplanos bombardearon las estaciones ferroviarias y aeródromos enemigos y ametrallaron a los ejércitos austriacos en movimiento.

En la estación de Mattarello, estalló un depósito de municiones del enemigo.

Cinco aviones enemigos han sido derribados durante los combates aéreos.

La América Latina ante la guerra

La campaña germánica en América

Y ESPECIALMENTE EN CHILE

Declaraciones de Mr. Edward Marshall en "The Sunday Times"

LONDRES, 9.—Mr. Edward Marshall, en un artículo que publica en "The Sunday Times", aplaude la organización en Nueva York de un comité para reaccionar contra la propaganda alemana organizada en Sud América, comitó que obrará principalmente en Chile donde la liga germánica anuncio recientemente un plan para lograr la completa germanización en Chile.

Mr. Marshall estima que la América del Sur puede ejercer en la guerra una importancia inmensa y por consiguiente cree necesaria la organización de esta contra-propaganda. Estima asimismo Mr. Marshall muy satisfactorias las declaraciones anti-alemanas efectuadas por el presidente electo del Brasil, señor Rodríguez Alves.

Invitación de la Casa Blanca

AL CANCILLER URUGUAYO

MONTEVIDEO 9. — La Legación de los Estados Unidos ha recibido del Secretario de Estado, Mr. Lansing, una comunicación telegráfica en que se le pide que comunique a la Cancillería que el Gobierno norteamericano recibiría con muchísimo agrado la visita del Canciller, doctor Brumm, poniendo desde luego a su disposición el crucero "Nebraska", para que efectuase el viaje.

El Canciller Brumm pidió algunos días antes de contestar, agradeciendo al mismo tiempo la invitación.

Hoy definitivamente contestó en sentido afirmativo, fijando la fecha de su viaje para el mes de Agosto. — (Agencia Americana).

RECEPCION DE LA MISION URUGUAYA EN PARIS

MONTEVIDEO 9. — El Ministro del Uruguay en París anuncia que el Ministro de Relaciones, M. Pichon, recibió en audiencia especial a la misión militar enviada por el Uruguay. — (Agencia Americana).

LA LLEGADA DE LA MISION ITALIANA A RIO DE JANEIRO

RIO DE JANEIRO, 9.— Los diarios de esta capital se ocupan extensamente de la llegada de la comisión italiana que preside el diputado Lucioni y de las demostraciones de aprecio que se harán a los visitantes.

La misión italiana será recibida mañana en audiencia especial por el Presidente de la República.

El Martes, el Ministro de Relaciones Exteriores le ofrecerá un banquete en el Palacio Itamaraty.—(Agencia Americana).

REGRESO DEL VAPOR BRASILEÑO "BELEN" A RIO DE JANEIRO

RIO DE JANEIRO, 9.—Después de 4 meses de ausencia ha regresado a este puerto el vapor nacional "Belem", procedente de la zona de guerra.

Según los relatos del comandante del barco, el buque fué perseguido infructuosamente por un submarino alemán.—(Agencia Americana).

Economía y finanzas en la guerra

LA VISITA DE MR. HOOVER A GRAN BRETAÑA

LONDRES 9. — Todos los diarios miran con considerable interés la futura visita del dictador de Alimentos de los Estados Unidos, Mr. Hoover. Se espera que de la visita del estadista norte-americano resulte un importante progreso para la unidad del comando de alimentos.

El proceso Caillaux

NUEVA CARTA DE M. CAILLAUX A M. ANDRIEUX

PARIS, 9.—M. Caillaux ha dirigido al Presidente de la Comisión Examinadora, M. Andrieux, una nueva carta, para expresar el deseo de ser juzgado cuanto antes, y en la que pone a disposición de la Comisión Parlamentaria todos los documentos necesarios y a él mismo para responder a todos los interrogatorios que se le hagan. Agrega que solamente reclama la verdad y la luz.

En los Balkanes

LA AYUDA DE GRECIA EN EL FRENTE DE MACEDONIA

Declaraciones del Ministro de Grecia en Londres

LONDRES, 9.— El Ministro de Grecia en Londres, señor Gennadius, en unas declaraciones hechas a "The Observer" dijo:

"La importancia de Grecia como factor de triunfo para los aliados aumenta sin cesar con la reciente victoria obtenida por la fuerzas de la Entente en la Macedonia. Esta victoria es solamente un preludio de lo que puede hacer el ejército griego que está acostumbrado al terreno y al clima macedónico que se muestra asimismo deseoso de vengar las atrocidades cometidas por los búlgaros que se denominan los "prusianos balkánicos".

COMUNICADO FRANCES

PARIS 9 (Oficial). — En el teatro de operaciones de la Macedonia, la artillería enemiga despliega viva actividad, especialmente en la región de Lumnitza y del Struma. Nuestras baterías respondieron enérgicamente. Las tropas serbias rechazaron un golpe de mano que intentó con importantes fuerzas el enemigo.

Los aviadores franceses bombardearon la región de Kjenske.

La guerra en el Mar

RECOMPENSA DE FRANCIA UN MARINO ESPAÑOL

MADRID, 9. — El gobierno de Francia ha ofrecido al capitán San Juan, comandante del vapor español "Villaverde" un reloj de oro y un diploma, como manifestación de gratitud y en recompensa de los socorros que prestó a una goleta francesa que había sido torpedeada por un submarino alemán.

TORPEDEAMIENTO DE UN VAPOR

Alcanza a regresar

LONDRES, 9.—A consecuencia de haber sido torpedeado después de su salida, regresó al puerto un vapor que venía a punto de hundirse. De resultas de la explosión del torpedo tres tripulantes fueron muertos.

La situación entre el Oise y el Marne

Episodios de las recientes operaciones.— Correspondencia de la Agencia Reuter.

LONDRES, 9.— El corresponsal de la Agencia Reuter en el Cuartel General Francés telegrafió ayer:

"La posición de las tropas entre el Oise y el Marne es virtualmente la misma que la de la Picardía a principios de Abril. Las mismas causas han producido los mismos efectos. El enemigo sigue siempre intentando avanzar sobre diferentes puntos de la línea para encontrar una salida de la red tendida en su alrededor en el curso de su "marcha triunfal", pero sus esfuerzos, careciendo de coordinación, no llegan a ningún resultado.

"La cuestión de supremo interés en la actualidad es saber sobre qué punto entre el Oise y el Marne va a llevar su próxima tentativa.

"Naturalmente, París constituye el mayor atractivo para el enemigo, y nada le gustaría más que tener esa capital bajo el fuego de sus cañones de quince pulgadas; pero es probable que se dé cuenta de que el camino le está obstruído entre el Aisne y el Marne".

"Del mismo modo que en el curso de la ofensiva de Marzo último los alemanes eran obligados a batirse y a dormir en terreno descubierto, sufriendo terriblemente los efectos del fuego de nuestras ametralladoras y cañones, hoy nuestras baterías y ametralladoras hostigan e interrumpen a cada instante la labor de las partidas de trabajadores que ocupa el enemigo en la construcción de abrigos y trincheras. Así, tanto los días como las noches se hacen intolerables para el enemigo, lo mismo en la retaguardia, por efecto de las bombas de nuestras escuadrillas de ataque, que en la primera línea.

Como en Marzo, las compañías alemanas que al principio de la batalla eran más fuertes, ahora han quedado reducidas a 50 o 60 fusiles. Esta cifra constituye el promedio por cada compañía de 200 hombres. Una compañía del regimiento 73.o de infantería quedó reducida a 37 hombres, incluso dos oficiales. Se oye decir que, a consecuencia de los estragos causados por nuestra artillería, los aprovisionamientos han estado dos días en imposibilidad de ser llevados al frente.

La derrota infligida ayer a los alemanes a lo largo de la línea de Champlat a Bligny, entre el Marne y Reims, ha sido destacada notablemente por la energía con que los ingleses y los franceses, combatiendo juntos, disputaron el terreno paso a paso a los alemanes, y finalmente, por un ataque realizado en combinación, arrebataron al enemigo todo el territorio conquistado en la jornada anterior.

La abundancia de cadáveres alemanes, de los cuales el campo está cubierto, atestigua la eficacia de nuestra resistencia y la buena puntería de nuestros artilleros. Hicimos 50 prisioneros".

PROTESTA A ALEMANIA POR EL TORPEDEAMIENTO DEL VAPOR "CLAUDIO"

MADRID 9. — El diputado señor Prieto Tuero ha pedido al jefe del Gabinete señor Maura eleve una enérgica protesta a Alemania por el toupedeamiento del vapor "Claudio". También pide que se exija el dragaje de las minas colocadas en la costa del Cantábrico.

SUSPENSION DE UN DIARIO ESPAÑOL

MADRID 9. — El diario "El Parlamentario" ha sido suspendido debido a algunas publicaciones efectuadas relativas a la guerra submarina.

LOS SUBMARINOS ALEMANES EN LA COSTA NORTEAMERICANA

Regreso de un vapor que iba a Europa

NUEVA YORK, 9.— Ha llegado a un puerto del Atlántico un vapor quee iba en viaje a Europa y que ha regresado. El capitán del barco expresa que un submarino les dió caza a la altura del cabo Virginia.

Combate de aviones británicos y alemanes

EN EL MAR DEL NORTE

Información holandesa

LA HAYA, 9.— El diario "Handelsblad" informa que de Terschelling comunican que el Martes pasado en la tarde cinco aviones británicos y siete hidro-aviones alemanes sostuvieron una dura lucha. Desde la costa holandesa se pudo observar que un gran hidroavión alemán caía envuelto en llamas en el Mar del Norte. Los aparatos británicos se vieron precisados a descender y aterrizaron sin haber sufrido desperfecto. Otro de los aviones descendió sobre la superficie del mar con el objeto de reparar un defecto en la hélice; este avión fué después quemado por sus tripulantes, los que llegaron a nado a la costa y fueron internados.

Un escuadrón aéreo compuesto de cinco máquinas partió en reconocimientos hacia la costa holandesa y se encontró con otros cinco aviones enemigos, a los que obligaron a retirarse sin dificultad. Tres veces sucesivas volvieron con refuerzos los alemanes. La lucha se trabó entonces con gran viveza, hasta que uno de los aviones germánicos cayó envuelto en llamas y otro fué derribado.

La situación en Rusia

LA INTERVENCION ALIADA EN SIBERIA

Opinión de un periodista ruso

LONDRES, 9.—El corresponsal en Londres del "Novoie Vremya" en un artículo que publica en "The Sunday Times" dice:

"Estimo que el consentimiento de Rusia es esencial para la intervención de los aliados en Siberia y creo que las insinuaciones relativas a que el Japón persigue un objetivo egoísta al tratar de intervenir en Siberia se debe exclusivamente a la activa propaganda que en ese sentido hace Alemania en Rusia.

El diario "The Observer" dice que el jefe del gabinete británico estima igualmente indispensable el consentimiento de ciertos elementos democráticos rusos en la intervención de los aliados en Siberia y cree que un malentendido en lo que atañe a las intenciones de los japoneses tendrían en Rusia un efecto desastroso.

La concesión del transiberiano

A LOS ALEMANES

Desmentido de unos rumores por el gobierno ruso

LONDRES, 9.—De Moscou han llegado informaciones que aseguran que el gobierno ha desmentido los rumores que circulan referentes a negociaciones que se decía se habían entablado con el objeto de abandonar a los alemanes el ferrocarril transiberiano. El gobierno ruso atribuye estos rumores a los reaccionarios para intentar así obligar a los aliados adopten medidas enérgicas en contra de Rusia.

LAS TENDENCIAS MONARQUICAS EN FINLANDIA

El futuro rey

NUEVA YORK 9. — "The New York Times" ha recibido la siguiente información:

"Avisan de Copenhague que las tendencias monárquicas aumentan en Finlandia. Según un despacho de Berlín, que el diario "Tidendische", recibió en Estocolmo, el príncipe Oscar, quinto hijo del Kaiser será candidato al trono de Finlandia.

La reconstrucción de Rusia

Mensaje del Presidente Wilson

WASHINGTON, 9.—A la Cámara de Comercio ruso-norteamericana que funciona en Moscou, el Presidente Wilson le ha enviado un mensaje en el que le expresa sus esperanzas de que la completa victoria en esta guerra por parte de los aliados permitirá que Rusia recobre su independencia económica y reconstruya su poder ayudada por los aliados.

Complot para libertar al ex-Czar

Información holandesa

AMSTERDAM, 9.— Se ha descubierto un complot con el objeto de poner en libertad al ex-czar, que se encuentra confinado en Tobolsk. Según ese plan se le habría traído prisionero a Suecia para en seguida trasladarlo a América. Según los diarios alemanes, el cabecilla de la conspiración sería el príncipe Paul Dolgorouki, quien puso 800 mil rublos a la disposición de la mujer de uno de los guardias del ex-

CASA

E. Turri

BUENOS AIRES

GALERIA GÜEMES

Lotería Nacional Argentina

SORTEOS DE JUNIO

Día 14: de $ 100,000 argentinos

Un billete ENTERO vale: $ 24 argentinos, 40 chilenos ó 53 francos; giro postal.

Un QUINTO de billete vale: $ 5 argentinos, 10 chilenos ó 14 francos; giro postal.

Días 21 y 28: de $ 80 mil argentinos

Un billete ENTERO vale: $ 19 argentinos, 30 chilenos ó 42 francos; giro postal.

Un QUINTO de billete vale: $ 5 argentinos, 8 chilenos ú 11 francos; giro postal.

10 DE JULIO

GRAN SORTEO

— DE —

$ 300,000 argentinos

Un billete ENTERO vale: $ 60 argentinos, 100 chilenos ó 132 francos; giro postal.

Un DECIMO de billete vale: $ 7 argentinos, 12 chilenos ó 16 francos; giro postal.

Giros y órdenes dirigir a

Casa E. TURRI

BUENOS AIRES

EL CAMPO DE BATALLA DE FRANCIA

Este apunte abarca en conjunto el campo de operaciones de Bélgica y Francia. — Se indican en él, con manchas obscuras, los territorios conquistados por los alemanes en sus tres ofensivas del presente año: la de Marzo, entre el Somme y el Oise; la de Abril, entre Flandes y la región de Lys, y la actual del Oise al Marne. Obsérvese, entre Montdidier y Noyon, la línea blanca que marca el frente afectado por los nuevos ataques emprendidos ayer por los alemanes, en un sector de 35 kilómetros

czar. El complot habría fallado por indiscreción de un sirviente.

PROCLAMACION DEL ESTADO DE SITIO EN SAMARA

MOSCOU 9. — Con fecha 31 de Mayo ha sido proclamado el estado de sitio en Samara. Los alemanes han ocupado el empalme ferroviario de Lisky, cerca de Veronesh.

VICTIMAS DE UNA EXPLOSION

MOSCOU 9. — Cuatrocientas personas resultaron muertas en la explosión de municiones que ocurrió cerca de Jassay, el 30 del mes pasado.

Informaciones Generales

SERVICIO POSTAL AEREO ENTRE PARIS Y LONDRES

PARIS, 9.—Se ha verificado la inauguración del servicio postal aéreo entre París y Londres.

"La FRANCIA LIBRE"

PARIS, 9.—Los diputados Compére-Morel, Rozier y Veber publicarán en breve un diario titulado "La Francia Libre", que defenderá la política de los socialistas de la mayoría.

SE AMOTINAN LOS ALDEANOS DE LUBNO Y LUSK

LONDRES, 9.— De Zurich comunican que los aldeanos de los distritos de Lubno y Lusk se han amotinado incendiando los bosques de la comarca. En el distrito de Umpal, 40,000 aldeanos se unieron y depusieron a las autoridades. En Dozyna saquearon un depósito de armas.

Arturo Renard

Depositario Fábricas de la Habana

Santiago- Valparaíso - Antofagasta

HACENDADOS

Arados y repuestos y toda clase de herramientas para agricultura a los precios más bajos de plaza.

Ofrece:

ARTURO SOTA

Rosas 961

4189-12-f

Los destierros en la Alsacia y la Lorena

Discusión habida en el Reichstag

LONDRES, 9.—De Amsterdam se ha recibido la siguiente información:

"Die Deutsche Tages Zeitung" anuncia que en el Reichstag el socialista Wendel denunció la dictadura militar que se ejerce en la Alsacia y en la Lorena. El representante socialista dijo que antes de la guerra las cuatro quintas partes de la población era fuertemente pro-alemana y ahora las condiciones se han invertido enteramente.

El miembro del partido progresista, Waldsten, confirma plenamente la declaración del diputado Wendel. El general Wrisberg declara en seguida que sólo dos personas han sido reducidas a prisión en Alsacia y Lorena y esto sólo debido a ley sobre necesidades de la guerra. En este punto el diputado Waldsten interrumpió al orador diciéndole que los reducidos a prisión eran centenares.

Grober, representante del partido del centro, dice que los votos formulados por el Reichstag respecto a la repatriación de los alsacianos y loreneses, no han sido, por desdicha, cumplidos, y seguramente los destierros permanentes efectuados en Alsacia-Lorena han pasado en mucho a las necesidades de la guerra.

El diputado alsaciano Hauss dice que muchas personas que han sido absueltas por el tribunal militar, han sido nuevamente desterradas, lo que es un insulto inferido a la ley. Incontestablemente, agrega, reina descontento en la Alsacia; pero si el Reichstag cumple con su deber, el descontento desaparecerá.

El socialista Bohle dice que el silencio del Reichstag en esta ocasión significaría la complicidad en la opresión de los alsacianos.

50,000 MARCOS PARA LOS SOLDADOS ALEMANES INVALIDOS

Mensaje del Kaiser al general von Ludendorff

AMSTERDAM, 9.—El Kaiser, al remitir al general von Ludendorff la cantidad de 50,000 marcos, fondo concedido por el Comité Nacional para atender a los soldados que quedan imposibilitados para el trabajo, le envió la siguiente comunicación:

"Con orgulloso agradecimiento vigilo diariamente las gigantescas hazañas de mis valerosas tropas, las que han velado por la patria en toda ocasión. También me doy cuenta de los sufrimientos que padecen los soldados en forma tan resuelta. Ved a todos ellos y bendecid a los que reciben el alto honor de morir por la patria.

CANAS

Es un hecho irrefutable que la loción "Sin San" no tiene rival para hacer desaparecer las canas y la caspa. Las cualidades sobresalientes de esta loción la ponen de manifiesto las numerosas cartas que se reciben continuamente. He aquí algunas líneas reveladoras hasta la saciedad de los excelentes resultados que se obtienen con el "Sin San".

De Vallenar.—"Recibí carta y encomienda postal, llegó conforme, le doy las gracias. Remito giro postal número 502 por $ 31.50 para que tengan a bien remitirme otros tres frascos de loción "Sin San", pues en vista del resultado que he obtenido con su excelente tónico para el pelo, deseo regalar dos frascos y reservarme uno para mí".

De Victoria.—"Con esta fecha remito a usted giro número 747 para que me envíe a vuelta de correo otro frasco de loción "Sin San", pues, estoy muy satisfecho por su efecto rápido y sorprendente. Créame que mi pelo hacía tiempo que había perdido el brillo y se había puesto canoso a causa de haber estado algo enfermo, y a la primera aplicación de su excelente loción, vi que empezó a tomar un color natural, lo que no había podido conseguir antes".

De Antofagasta.—Abril 19 de 1918. — "Recibí su carta fecha 4 del presente y la encomienda número 31,991, que llegó muy bien. Tengo el agrado de decirles que yo he hecho una gran réclame por la loción "Sin San". La conocí en Puerto Montt por intermedio de un viajero, a quien le pedí un frasco y como quedé muy contenta de sus efectos, la he recomendado mucho en dicho puerto, así como también en Limache y Valparaíso, donde estuve de paseo. Espero colocar los últimos diez frascos que le pedí y hacerle otro pedido".

(Siguiendo la práctica de nuestra casa no damos el nombre de las personas que nos mandan certificados, pues no sería correcto).

Las canas no deben teñirse porque perjudican y tampoco deben depilarse porque envejentan.

La loción anti-canosa "Sin San" devuelve al cabello en pocos días el color que anteriormente se tenía, es una verdadera maravilla, tanto por la eficacia higiénica y tónica, como por el color igual al natural que da al cabello desde el negro obscuro hasta el rubio dorado. Al mismo tiempo que devuelve su color primitivo limpia la caspa y vigoriza la raíz cesando la caída y estimulando su crecimiento. Las canas no volverán a reaparecer usándola una vez cada ocho días. Frasco 10 pesos. Interior, $ 11.50.

Pedidos y giros únicamente a

CASA FRAPMOM

SAN ANTONIO 220.—CASILLA 1609. — SANTIAGO

El banquete a Sir Maurice de Bunsen

Comentarios de un diario bonaerense

BUENOS AIRES, 9. — Un diario de esta capital publica un editorial titulado "Ostentación del poder público" en que se hacen las siguientes consideraciones sobre este tema:

"Habríamos preferido destacarse con sencillez verdaderamente republicana al Presidente Irigoyen en el homenaje oficial que se le hizo al Embajador de Gran Bretaña y que no incurriera en la omisión, como fué la de no estar presente en el banquete oficial que le fué ofrecido a Sir Maurice de Bunsen por el Canciller señor Pueyrredón, funcionario que es subalterno, según la jerarquía diplomática al Embajador, que es el representante del soberano.

"Esperamos, concluye diciendo el diario, que en lo sucesivo el Presidente reconozca su yerro y no incurra en repeticiones posibles que los gobiernos amigos podrían considerar como desaires injustificados y enojosos.

La llegada a la Asunción

Festejos que se le harán

BUENOS AIRES, 9. — La misión presidida por Sir Maurice de Bunsen llegará hoy a las 3 de la tarde a la Asunción. El Gobierno la recibirá hoy oficialmente. En la noche se ofrecerá a los miembros de la Embajada una función de gala en el teatro.

El Lunes se le ofrecerá a Sir Maurice de Bunsen un banquete en el Ministerio de Relaciones Exteriores y una recepción en el Palacio de Gobierno.

Manifestaciones a la Embajada británica

ASUNCION, 9. — La recepción de la Embajada británica estuvo concurridísima. La saludaron el comité paraguayo pro-aliados, el comité inter-aliado, los centros comerciales y estudiantiles. En la Legación británica fueron presentadas las autoridades civiles, militares y eclesiásticas. Las colonias aliadas y el pueblo aclamó la presencia del Embajador de Gran Bretaña, el que se mostró muy agradecido por la manifestación que se le tributaba.

La llegada a Asunción

La manifestación popular en honor de los Embajadores

ASUNCION, 9. — A las 4 de la tarde llegó a esta capital el tren internacional que conducía a la Embajada británica de Sir Maurice de Bunsen. Una gran muchedumbre esperaba a los embajadores en la estación; entre los asistentes se veía a altos funcionarios de Estado, a todos los Ministros de los países aliados y a la comisión de recepción.

En nombre del comité de los aliados, dió la bienvenida a los viajeros, el señor López Decoud, y el presidente del Centro Estudiantil, señor Stefacich, pronunció también un discurso en términos patrióticos.

Sir Maurice de Bunsen contestó desde la terraza de la Estación Central y expresó su gratitud por la manifestación de que se hacía objeto a la Embajada que presidía. Todos los discursos fueron muy aplaudidos.

Entre vítores a Gran Bretaña y al Paraguay, la columna que acompañaba a la Embajada británica se puso en movimiento en dirección a la Legación británica. Después de una corta permanencia en este lugar Sir Maurice de Bunsen y sus colegas, acompañados de los funcionarios del Ministerio de Relaciones Exteriores y del coronel Schenoni, recorrieron la ciudad en automóvil.

HUELGA FERROVIARIA EN PRAGA

LONDRES, 9.— La siguiente información se ha recibido de Amsterdam:

"Se ha declarado una gran huelga entre el persona del ferrocarril de Praga, con el objeto de protestar de las condiciones defectuosas de la alimentación."

PROBABLE ARREGLO DE LA CUESTION ESLAVA EN AUSTRIA

LONDRES, 9.—Los diarios de Copenhague informan que el "Reichpost de Viena anuncia que la cuestión eslava del sur se arreglaría por la unión de la Dalmacia y de la Croacia y que se acordaría el Home Rule a la Bosnia y a la Hertzegovina.

LAS AMBICIONES ALEMANAS Y AUSTRIACAS SOBRE POLONIA

LONDRES, 9.— Los diarios de Amsterdam publican la siguiente información:

"Die Weser Zeitung" anuncia que existe una gran diferencia de opiniones en Alemania y en Austria sobre la cuestión polaca, pues cada uno de estos dos países desean colocar al nuevo Imperio bajo su propia influencia."

INAUGURACION DE LA CONFERENCIA DE INTERCAMBIO DE PRISIONEROS ENTRE INGLATERRA Y ALEMANIA

LA HAYA 9. — El Ministro de Relaciones Exteriores, Van Lounden inauguró ayer la conferencia sobre intercambio de prisioneros, y dió la bienvenida a los delegados británicos y alemanes en nombre del Gobierno de Holanda.

El general Fiedrich, primer delegado alemán, y Sir George Cave, primer delegado británico, contestaron los saludos del Gobierno de Holanda y agradecieron la hospitalidad que se les ofrecía.

LA NUEVA MESA DIRECTIVA DEL REICHSTAG

AMSTERDAM 9. — El diputado del partido del centro, Konstantin Fehrenbach, ha sido elegido presidente del Reichstag por 270 votos entre 280 votantes. El elegido aceptó el cargo.

En seguida se procedió a la elección de tres vice-presidentes y resultaron: Dove, radical, con 262 votos; Scheidemann, con 194 y Paasche, con 187. Todos estos diputados aceptaron el nuevo cargo también.

ESPAÑA

En el Parlamento

Sesiones del Senado y el Congreso de los diputados

MADRID, 9.—Ayer celebró sesión el Senado.

Los señores Echevarría y Royo Villanova combaten duramente la circular expedida por el Jefe de Abastecimiento, señor Ventosa. Declaran que esa disposición causará grandes daños a los agricultores, y constituye una vejación intolerable, pues en ella los agricultores quedan considerados como contrabandistas.

Otros senadores secundan estas protestas.

El conde de Romanones explica que con dicha medida sólo se ha perseguido formar una estadística de la cosecha.

"Si se prueba, agrega, que hay necesidad de modificar la circular, se la modificará.

"La Comisión Permanente de Fomento se encargará de ello."

En la sesión que celebró el Congreso de los Diputados, se presentó una moción en que se consulta un aumento del número de diputados por Madrid, Barcelona y otros distritos, estableciendo un diputado por cada 5,000 habitantes.

Es aprobada.

Se discute luego sobre las reformas militares. El ex-Minstro de la Guerra, señor Juan de la Cierva, culpa al Congreso de desorientación en la aplicación del pre supuesto de guerra.

"Las Repúblicas americanas, dice, se preparan para la guerra. Debemos imitar su ejemplo. Los pueblos que no se defienden, mueren."

El señor Pedregal defiende al Parlamento del ataque del señor La Cierva.

Los señores Prieto Tuero, Barcia y otros, censuran la actuación del señor de la Cierva en el Ministerio de la Guerra.

MADRID, 8. — **Marcelino Domingo queda como representante de Tortosa.**—Marcelino Domingo, que fué elegido por Tortosa y Barcelona, ha escogido a Tortosa para representarla en el Parlamento.

Don Alejandro Lerroux se presentará como candidato por Barcelona.

La epidemia.—La epidemia de grippe ha aumentado en la región de Villaviciosa.

MADRID, 9.—**El desarrollo de la epidemia.**—La epidemia de grippe continúa desarrollándose en esta capital y en diversas regiones. Las escuelas han sido clausuradas para evitar la propagación de la enfermedad entre los menores. Numerosos profesores se encuentran atacados.

La epidemia se ha desarrollado con bastante violencia en la ciudad de Teruel, en donde la mayoría de la población se encuentra enferma, incluso todos los telegrafistas.

En Ciudad Real, el senador José Cendero ha fallecido a consecuencia de la grippe.

La huelga de los agricultores.—Las últimas informaciones llegadas de Córdoba, anuncian que continúa la agitación entre los elementos agricultores, a causa de la poca monta de los jornales. El movimiento huelguista se ha difundido por seis pueblos más.

Las autoridades de Córdoba se encuentran preocupadas por estas continuas agitaciones, que se deben a la propaganda de elementos perturbadores que recorren los campos. Numerosos de éstos han sido arrestados.

Tormentas y lluvias en León y Valencia.—Una información llegada de León dice:

"En el distrito de Riano una gran lluvia ha causado enormes daños en los campos. Las plantaciones han sido destruídas. Otra tormenta se ha desencadenado en la región de Valencia; 4 casas han sido inundadas y el servicio de tranvías se ha interrumpido. En otros pueblos la tormenta ha causado daños enormes.

Las exportaciones de vinos en Francia.—Los exportadores de vinos se encuentran alarmados por las nuevas dificultades suscitadas con el gobierno francés.

ARGENTINA

BUENOS AIRES, 9.— **Conciertos por el trío Barcelona.**—Ha tenido gran éxito el concierto dado por el trío Barcelona, en el cual figura el guitarista Llobet. Los artistas se dirigirán en breve a Chile.

La 2.a conferencia del Ministro del Brasil en Montevideo.—El Ministro brasileño en Montevideo dió ayer en la Facultad de Filosofía la segunda conferencia, en la que trató sobre los principales poetas de su patria.

Fallecimiento de un miembro de la colectividad italiana.—Falleció Bartolomé Basso, prestigioso miembro de la colectividad italiana y uno de los principales propulsores de la industria harinera en el país.

PAPELERIA "LA MODA"

Se trasladó a **San Diego 89**. Gran surtido de papeles finos y baratos.

89 — SAN DIEGO — 89

4444-12-f

En la Casa Blanca

El Presidente recibe a una delegación de periodistas mejicanos.-Declaraciones sobre las relaciones mejicano-norte-americanas

WASHINGTON, 9.—Se encuentra en esta capital un distinguido grupo de editores y periodistas mejicanos, bajo el patrocinio del Gobierno.

Los visitantes fueron recibidos por el Presidente Mr. Wilson en la Casa Blanca, quien les dijo, entre otras cosas, lo siguiente:

"Señores:

"Jamás he recibido un grupo de personas que sean más gratamente bienvenidas que ustedes. Esto se debe porque ha sido una de mis preocupaciones, durante mi período presidencial, el que el pueblo mejicano no creyera hostil la actitud de los Estados Unidos hacia Méjico.

"Creo que puedo asegurar a ustedes y confío en que tenga la plena prueba de la verdad de mi aserción, de que mi actitud es la de una sincera amistad.

"Mi propia política, la política que mi propia administración ha seguido hacia Méjico, ha estado siempre basada en este principio: el arreglo de las cuestiones internas de Méjico no era algo en que nosotros debíamos mezclarnos; de que nosotros no tenemos derecho alguno para mezclarnos en ellas o para dictar en ningún particular su norma de conducta a Méjico en lo que se refiere a sus propios asuntos.

"Examinar una de las situaciones de nuestras relaciones que en un tiempo pudo haber sido dificultoso para ustedes el comprender los procedimientos míos. Cuando nosotros enviamos tropas a Méjico, nuestro deseo más sincero no fué otro sino el ayudar a ustedes a apoderarse de un hombre que amenazaba convertir en imposible el arreglo de los asuntos internos de ustedes. Nosotros no teníamos deseo alguno de emplear nuestras tropas con ningún otro propósito y yo estaba en la esperanza de que ayudándolos en esa forma y retirándonos en seguida inmediatamente, yo podría dar una prueba substancial de la verdad de las seguridades y promesas que había hecho al Gobierno mejicano por intermedio del Presidente Carranza.

"Y hasta la época presente, es sensible para mí el saber que ciertas influencias, que creo son alemanas en su origen, tratan de propalar una impresión falsa en todo Méjico sobre los propósitos de Estados Unidos, y no solamente una impresión falsa sino que pretenden además dar versiones reñidas enteramente con la verdad respecto a hechos que ya han acontecido.

"Ustedes saben que ciertos asuntos molestos han estado sucediendo precisamente frente a nuestras costas. Ustedes saben también de algunos navíos que han sido hundidos.

"Yo recibí ayer un diario de Guadalajara en el cual se anunciaba que 13 de nuestros barcos de guerra habían sido hundidos a la altura de los cabos de Chesapeake. Ustedes pueden darse cuenta de cuán digno de censura es el tener a un pueblo tan radicalmente mal informado. Se añadía en esa misma comunicación que nuestro Departamento de Marina estaba ocultando la verdad respecto a esos hundimientos".

"En seguida el Presidente Wilson se extiende en consideraciones sobre el origen de esos rumores y falsas noticias y llega a la conclusión de que ellas son propaladas por personas que tienen interés en provocar desavenencias entre los Estados Unidos y Méjico.

Luego declara que los Estados Unidos son los campeones de los pueblos débiles que carecen de potencia suficiente para poder medirse con un adversario más fuerte y que los fines que persiguen en la actual guerra son enteramente desinteresados.

A continuación manifiesta que ha llegado a la conclusión de que una de las dificultades que se han producido siempre con la América Latina era la siguiente: la famosa doctrina Monroe, la que fué adoptada sin consultar a ninguno de los países interesados, y que llegó a constituir a los Estados Unidos en un hermano mayor, el que debía intervenir en todos los demás asuntos de los países americanos sin el consentimiento de ellos.

Declara después a los periodistas mejicanos que todas las quisquillosidades existentes entre ambos países deben cesar, y que Méjico necesita de la paz para llevar capitales tanto propios como extranjeros para desenvolver la su colosal riqueza y convertir al país en uno de los más prósperos del mundo.

Al terminar, dijo:

"Y cuando ustedes hayan logrado tener un orden sólidamente asentado y el mundo haya vuelto a su situación normal, nosotros debemos, así lo espero, entablar las mejores relaciones que nos aseguren una cordialidad y amistad permanente".

En seguida el editor de "La Voz de la Revolución", de Mérida, Yucatán, señor Manuel Carpio, se levantó y dió las gracias al presidente Wilson por las manifestaciones de hospitalidad y atenciones recibidas durante el viaje, asegurándole que la delegación de periodistas mejicanos no trataba otra cosa sino el de promover en la mejor forma posible un acercamiento entre ambos países. Al terminar su discurso, el señor Carpio dijo:

"Esta es sin duda para nosotros la oportunidad de decir al pueblo norteamericano que nos sentiríamos muy felices si pudiéramos decir en cualquiera época que las tareas del presente día pueden ser el símbolo de la fraternidad que debería existir siempre entre estas dos grandes naciones de la América.

Después de la recepción que ofreció el Presidente norteamericano a la delegación, ésta se trasladó a la oficina de la Unión Pan-Americana, donde fué recibida por su director, Mr. John Barret, quien le dió la bienvenida.

PARAGUAY

ASUNCION, 9.— **El nuevo Ministro de Bolivia.**—El Ministro de Bolivia, señor Diez de Medina, presentó sus credenciales al Presidente de la República, cambiándose conceptuosos discursos de confraternidad.

"Aludiendo a la cuestión de límites, el señor Diez de Medina dijo:

"Será mi más vivo anhelo contribuir siquiera con un mínimo esfuerzo a terminar esa cuestión. Bolivia persigue como objetivo el llegar a solucionar las diferencias relacionadas con los asuntos de límites."

El Presidente le contestó:

"Confío que la próxima decisión definitiva será para aquilatar el espíritu de equidad y estimación mutua que anima a los Gobiernos de ambos países y a sus representantes, y dará, sin duda, la ocasión para confirmar por un medio más significativo el testimonio de nuestro común respeto al derecho y nuestra sincera adhesión a la causa de la fraternidad americana."

BRASIL

RIO DE JANEIRO 9. —**La partida del acorazado argentino "Rivadavia".** — El próximo Miércoles partirá con destino a Estados Unidos el acorazado argentino "Rivadavia", que conducirá al embajador de la Argentina en Washington, don Rómulo Naón.

El viaje del secretario de la presidencia a Río de la Plata. — El diario "O Jornal do Commercio" publica un artículo para comentar el viaje del doctor Helio Lobo de la Plata, en donde dará algunas conferencias. Según este diario, este viaje se realiza con fines de robustecer los ideales de fraternidad de los pueblos americanos.

Nuevo miembro de la Sociedad Geográfica. — La Sociedad de Geografía recibió en su última sesión al nuevo miembro el cónsul de los Estados Unidos.

Ejercicio financiero del Estado de Porto Alegre. — Comunican de Porto Alegre que el Gobierno ha clausurado el ejercicio financiero y administrativo con un saldo a favor de 465 contos.

Inauguración de una estatua en Coelho. — El 13 del presente mes se inaugurará en Corumba la estatua del general Coelho, que conmemora la reocupación de la ciudad por las fuerzas que comandaba este militar. — (Agencia Americana).

PERU

LIMA 9. —**Exportación de azúcar por Salaverry.** — Se anuncia que en puerto de Salaverry se encuentra depositada una enorme cantidad de azúcar, que espera la llegada de buques para exportarla al extranjero.

La emisión de cheques circulares.—En la última sesión de la Cámara de Diputados se discutió el proyecto de una nueva emisión de cheques circulares.

La exportación de algodón a Chile. — Don Ricardo Colmenares, cónsul en Valparaíso, ha manifestado la conveniencia de exportar a Chile el exceso de la cosecha de algodón.

Viajero chileno. — Ha llegado a esta capital, procedente de Liverpoll, don Fernando Bunster, hijo del cónsul general de Chile.

Es para Ud. una garantía hacer sus pedidos de billetes de la

LOTERIA NACIONAL ARGENTINA

a la Agencia chilena LEONIDAS ROJAS, que goza de un enorme prestigio por la rapidez y corrección con que atiende todos los encargos que se le hacen.

La Casa LEONIDAS ROJAS, establecida en Buenos Aires en la calle Corrientes 435 y 443 es la preferida del público por ser chilena y porque hasta la fecha es la que ha enviado mayor cantidad de premios a Chile.

Atiende cualquier pedido desde un décimo o quinto, y a cada comprador remite un ejemplar de la lista oficial del sorteo en que ha tomado parte.

Las remesas de dinero pueden hacerse en billetes chilenos o argentinos por valor declarado: en letras a la vista o moneda argentina contra cualquier Banco de Buenos Aires, en francos solamente por giro postal o en billetes de lotería premiados.

SORTEOS DE JUNIO

Junio 14: de 100.000 nacionales.— El billete entero vale: $ 24 argentinos, 40 chilenos ó 53 francos. Un quinto: $ 6 argentinos, $ 10 chilenos ó 14 francos.

Junio 21 y 28: de 50.000 nacionales.—El billete entero vale: $ 19 argentinos, $ 32 chilenos ó 42 francos. Un quinto: $ 5 argentinos, $ 9 chilenos ú 11 francos.

Todas las órdenes deben enviarse por carta certificada a

LEONIDAS ROJAS

Corrientes 435-443. - Casilla 1047. - Buenos Aires

400 S-30-f

Informaciones del País

TACNA

ARICA.—Aniversario de la toma del Morro.—El aniversario de la toma del Morro de Arica se ha celebrado con entusiasmo.

A las 8 de la mañana, las baterías del Morro hicieron salva mayor y se procedió a izar el pabellón nacional.

A las 10 se efectuaron honras fúnebres a la memoria de los caídos en defensa de la patria. A este acto asistieron las autoridades, Sociedad de Veteranos del 79, los colegios y escuelas públicas, empleados públicos y numerosos vecinos.

Terminado este acto, se efectuó una imponente romería a la cripta en que se guardan los restos de los patriotas y que está situada a los pies del Morro. Asistieron todos los concurrentes a las honras y tropa del Regimiento Artillería de Costa. Se depositaron en la cripta numerosas coronas ofrendadas por la Municipalidad, la Sociedad de Veteranos del 79, Empleados Públicos, colegios y público en general.

Momentos después se cantó el himno nacional por las escuelas y se pronunciaron patrióticos discursos, en los cuales se rememoró el hecho histórico que se conmemoraba.

Por la noche se realizó una función de gala en el Teatro Nacional, que se vió totalmente ocupado. En esta oportunidad se dictó una interesante conferencia histórica.

La escuadrilla de submarinos. — Por una comunicación enviada a ésta por el Almirante señor Gómez Carreño, se sabe que la escuadrilla de submarinos no pasará a Arica debido a que el puerto, según expresa el señor Gómez, no presta comodidades. Con tal motivo se han suspendido los preparativos de festejos.

Con este motivo los diarios comentan la decisión del comandante de la escuadrilla, que priva a la sociedad y el pueblo de exteriorizar sus sentimientos por el nuevo incremento de la escuadra.

ANTOFAGASTA

ANTOFAGASTA.—Visita del Ministro de Francia.—El Ministro de Francia, señor Paul Delvincourt, pasó por este puerto a bordo del "Palena". Mientras duró la permanencia de este vapor en el puerto, el señor Delvincourt bajó a tierra y visitó la ciudad, elogiando los progresos locales. Consideró a la Avenida Brasil como uno de los más hermosos paseos que tendrá Chile en sus puertos. También bajó a tierra el General señor Rojas Arancibia y practicó una visita a los cuarteles de la guarnición.

La misión japonesa.—De regreso de la Pampa, la misión comercial japonesa que hace poco estuvo en Santiago, se embarcó en el "Palena" para seguir viaje al norte.

Ventas de salitre.—Se habla de haberse hecho ventas de salitre a razón de trece chelines.

O'HIGGINS

RANCAGUA. — **Ferrocarril a El Teniente.**—Se ha autorizado a la Compañía del Ferrocarril a El Teniente, para que agregue al tren destinado a sus empleados un carro para el público.

Obra generosa. —La Asociación Deportiva proyecta realizar una fiesta a beneficio de las familias de los guardianes que murieron valientemente el 10 de Marzo, en las calles de la ciudad, defendiendo el orden y la propiedad.

CURICO

CURICO. — **Don Ricardo Silva Arriagada.**—Con motivo de haberse cumplido anteayer el aniversario del asalto y toma del morro de Arica, acción en la que le cupo desempeñar al coronel retirado, don Ricardo S. Arriagada un papel brillantísimo, este caballero fué objeto de cariñosas manifestaciones de aprecio.

Recibió el saludo del Ejército, del primer Alcalde a nombre del pueblo de Curicó, de "El Heraldo", de La Unión Comercial, del Club de Tiro al Blanco Manuel Rodríguez y de numerosas otras instituciones.

CONCEPCION

CONCEPCION. — **No se crearán nuevos cursos para el Liceo.** —A su regreso de Santiago, el Rector del Liceo de Hombres, señor Enrique Molina, ha manifestado que resultaron infructuosas sus gestiones para crear nuevos cursos. Ello por falta de fondos.

Fallecimiento. — Ha dejado de existir en esta ciudad, a la edad de 93 años, la señora Jertrudis del Pino de Ramos, miembro apreciable de una antigua familia penquista.

Obsequio a la Gota de Leche.—La casa Duncan, Fox y Cía., ha obsequiado quinientos pesos para el sostenimiento de la Gota de Leche.

BIO-BIO

LOS ANGELES. — **Desgracia.**—Celia Millar, que vive en la avenida Vicuña, dejó sola por un momento a su hijita Anías Osorio, de cinco años, a quien, al acercarse demasiado a un brasero que había en la habitación, el fuego le incendió sus vestidos y le produjo horribles quemaduras, que le causaron la muerte pocas horas después.

CAUTIN

TEMUCO. — **Suicidio.**—El "Diario Austral" del Viernes último dice que telegrafían de la ciudad de Los Angeles, comunicando que se ha suicidado el contador del Regimiento Lautaro, don Luis A. Patiño, ignorándose los móviles de esa resolución.

La caja se encontró conforme.

Parece que lo afectó el reciente decreto ministerial que lo había puesto en disponibilidad.

LLANQUIHUE

PUERTO MONTT. — "El Correo del Sur" de esta ciudad llama la atención y se queja de la desidia absoluta que se deja ver en la reconstrucción del cuartel del Regimiento Llanquihue. Los trabajos se prosiguen con una lentitud indecible, que más bien pudiera decirse que están paralizados.

Mientras tanto, la tropa, el Regimiento entero, están alojados en un local estrecho y por demás inconveniente, donde los conscriptos llevan una vida ignominiosa y se observan cuadros de verdadero horror por la falta de higiene, aire, luz y toda clase de comodidades para la vida acuartelaria de un cuerpo de Ejército de la República.

COMUNICADO OFICIAL A LA LEGACION BRITANICA EN SANTIAGO

Número 1252. — 8 de Junio de 1918. — La ofensiva enemiga en el área del Aisne, que comenzó el 27 de Mayo, había alcanzado practicamente el fin de su primera fase en la noche del jueves siguiente. Hasta entonces, la dirección del ataque era hacia el sur, pero desde entonces el enemigo ha intentado cambiar su avance del sur a una dirección hacia el oeste. Sea que este haya sido un esfuerzo para ensanchar la profunda saliente en que se encontraba o una intención directa de marchar sobre París, es inmaterial, porque, avanzando solamente en dirección del oeste, podía tener alguna ventaja. Intentar cruzar el Marne con su frente aún entre Soissons y Reims, habría sido peligroso y sin provecho. Sus resueltos esfuerzos para capturar Reims han sido fuertemente desbaratados, y no hay objetivo en esa dirección que valga un gran sacrificio de parte del enemigo. El 31 de Mayo, los aliados tenían la situación tan en manos, que durante los cuatro días siguientes de lucha, el enemigo sólo consiguió avanzar su frente entre Noyon y Chateau Thierry en una profundidad de menos de seis millas, mientras al oeste de Soissons, los franceses recapturaron una considerable extensión de terreno. Desde el 4 de Junio, es bien aparente que el avance enemigo ha sido detenido y los resultados subsiguientes de las operaciones tienen solamente un significado local o táctico. La situación de estabilidad ha sido prácticamente alcanzada, para turbar la cual se necesitaría la introducción de un nuevo factor, tal como trayendo gran número de reservas o comenzar una nueva ofensiva en otro punto. En la campaña de 1918, teniendo el enemigo la iniciativa, ha basado su estrategia en explotar la ventaja conferida sobre él por su posición interior que le ha dado la formación saliente de su línea de batalla. Ha erigido tres salientes iguales, así dándole a los aliados una situación similar en los intervalor entre ellos. Este factor operaría en ventaja para los aliados si el enemigo intentase continuar su avance sobre París. Si el enemigo se adhiere a su primitivo objetivo de separar los ejércitos aliados por el avance a lo largo de algún valle, o si sus recientes éxitos lo arrastraran a un avance sobre París, su objetivo estratégico en ambos casos sería el mismo, esto es, obligar a los aliados a pelear una batalla decisiva este verano. Al Alto Comando aliado se le puede confiar de asumir una contra-ofensiva, si la situación lo requisiera; tal acción envolvería a los ejércitos aliados en justamente lo que quiere postergar, esto es, una batalla decisiva antes que el ejército americano haya desarrollado toda su fuerza. Lo acertado de la política aliada en querer esperar el desarrollo del ejército americano, ha sido claramente demostrado por la calidad que han mostrado ser en los pocos encuentros en que han tomado parte y la ansiedad del enemigo de forzar la acción decisiva es evidente que es del mismo parecer.

"MY LORD"
CIGARRILLOS
HECHOS CON TABACO MARILAND
3390-12-f

ESTACIONES DE SERVICIO METEOROLOGICO

El señor Valdemar Trollund, ha sido comisionado por el Ministerio de Industria, para que inspeccione las estaciones de servicio meteorológico, e instale en ellas el material de observaciones necesario.

FIRMA DEL DESPACHO

El secretario de la Presidencia, señor Búlnes Calvo, llevará, hoy, a Camarico, el despacho urgente de Industria, Obras Públicas y Ferrocarriles, para la firma del Presidente de la República.

En el despacho irá el decreto que aprueba el reglamento de la Caja de Retiro y Previsión Social de los Ferrocarriles del Estado.

TRANVIAS DE ÑUÑOA

El Comité Pro-Adelanto Local de Ñuñoa ha hecho una invitación a los vecinos de la comuna para celebrar una reunión pública hoy Domingo a las 3 1/2 de la tarde, en la Plaza Septiembre (Población San José).

Esta reunión tiene por objeto el de tomar algunos acuerdos acerca del propósito de la Empresa de Tranvías Eléctricos relativo a duplicar las tarifas a cambio de aumentar el recorrido en seis cuadras y agregarles un acoplado.

Como la Empresa pudiera obtener de la Municipalidad esta concesión, los vecinos se reunirán en comicio público para tomar algunos acuerdos al respecto.

En caso de que llueva la reunión se llevará a efecto en el local de la calle Los Padres esquina de Almagro.

CONVENCION INTERNACIONAL DEL METRO

Se expidieron los decretos que mandan pagar la cuota que le corresponde a Chile para el sostenimiento de la Convención Internacional del Metro, de Francia, y de la Asociación Geodésica Internacional, de Alemania, correspondiente a 1918.

SOCIEDAD NACIONAL DE PROFESORES

Con bastante concurrencia celebró sesión el directorio de esta institución.

Acta.—Se aprobó la anterior.

Socio nuevo.—Fué aceptado como de la primera categoría del seguro el señor David Torres T., de Chillán.

Cuenta.—Se dió cuenta:

1. De los agradecimientos de los Centros de Alumnos del Liceo Barros Borgoño e Instituto Nacional por los ejemplares de la novela "Esperanza" que la Sociedad les ha obsequiado.

2. De las gestiones practicadas por uno de los directores para activar la tramitación de las gratificaciones al profesorado de instrucción primaria.

3. De la cancelación por escritura pública del seguro correspondiente al socio fallecido, señor Gregorio Bravo M. Dicho seguro con la cuota mortuoria alcanzó a la suma de $ 1,500.

En seguida, el directorio se constituyó en comité.

INSTRUCCION PUBLICA DE PANAMA

Nota recibida en el Ministerio de Instrucción

El Ministro de Instrución, señor Aguirre Cerda, ha recibido la siguiente nota del Ministro de Instrucción de Panamá.

"Deseoso de conocer y estudiar debidamente las disposiciones legales que regulan la marcha de la instrucción pública en ese país, ruego a usted se sirva impartir las órdenes del caso a fin de que en la primera oportunidad me sea remitido un ejemplar de la obra o folleto en que se encuentran reunidas aquéllas, estimándole asimismo el envío de cualesquiera otras disposiciones sobre la materia, que habiendo sido expedidas últimamente, no hayan podido ser compiladas en la colección referida.

A manera de justa reciprocidad remito a usted sendos ejemplares de la Codificación Escolar de Enseñanza Primaria y del Código de Instrucción Pública, que contiene todos los decretos y leyes sobre el ramo, vigentes hoy en Panamá.

"EL DIA POLITICO"

Ha aparecido el N.o 7 de esta revista de actualidades políticas y comerciales, que editan los señores Alfredo Oddó y Eduardo Lindsay de la Barra.

Entre sus fotografías sobresalen las de los señores Luis Aldunate, Guillermo Pereira, Miguel Ferrada Ibáñez, Francisco Garcés Gana, José Ramón Nieto y Eduardo Lavanderos.

En la página femenina trae un sentido artículo y buen retrato de la señora Filomena Rodríguez de Tagle, fallecida recientemente en Santiago.

Pagéol

Enérgico antiséptico urinario

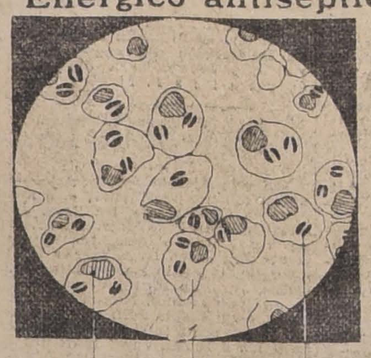

Gota de pus vista al través del microscopio.

Cura pronto y radicalmente

Suprime los dolores de la micción

Ahorra cualquier complicación

Comunicación á la Academia de Medicina (3 Diciembre de 1912).

OPINIÓN MEDICAL:

« El solo y único tratamiento con el nuevo método consta en tomar al principio de cada comida, hasta curación completa, de 15 á 20 cápsulas de Pageol durante las 24 horas, cantidad que se rebaja de las dos terceras partes en los casos crónicos

Los resultados no tardan y son tales que verdaderamente sería muy difícil de querer exigir más e imposible de hacer mejor. »

Dr. Henri Labonne,
de la Facultad de París, Licenciado en Ciencias, Médico especialista.

Establecimientos Chatelain, 2 bis, rue de Valenciennes, Paris. — Unico concesionario para el Chile: Am. Ferrabis, Teatinos 70, Casilla 3633, Santiago.

JUBOL

Única medicación racional del intestino

OPINION MEDICAL:

« Para descargarse pronto del estreñimiento, basta solo al enfermo tragar sin masticar, cada noche, de 1 á 3 comprimidos de Jubol. Por un hemorroidario ese remedio tiene gran valor. Es tan verdad que las almorranas es una enfermedad muy frecuente que por todos los médicos que leeran estas líneas, no hay uno solo que no pueda certificar la veracidad de lo que precede. »

Prof. Paul Suard,
Antiguo prof. agregado á las Escuelas de Medicina Naval, antiguo Médico de los Hospitales.

« Puedo atestiguar que el Jubol posee gran poder sobre todas las enfermedades intestinales y principalmente en los casos de estreñimientos y gastro-enteritis. Lo que digo es la verdad sincera que afirmo sobre la fe de mi grado. »

Dr. Henrique de Sá,
Miembro de la Academia de Medicina de Rio de Janeiro.

VOILÀ LE PETIT RAMONEUR DE L'INTESTIN..!

Estreñimiento
Enteritis
Almorranas
Dispepsia
Jaquecas

Establ. Chatelain, 2 bis, rue de Valenciennes, Paris.
Único concesionario para el Chile: Am. Ferrabis, Teatinos 70, Casilla 3633, Santiago.

CIGARRILLOS
"Maryland Cabinet"
Son los mejores
3389-12-F

SERVICIOS DEL PARQUE FORESTAL

La Intendencia estudia la confección de un proyecto destinado a mejorar varios servicios del Parque Forestal, tales como el agua potable para el riego, alumbrado, aseo, etc., servicios éstos que en la actualidad se resienten por falta de fondos.

Como se sabe, el presupuesto actual alcanza sólo a $ 35,000 anuales.

FERROCARRIL POR CASABLANCA

Ha seguido reuniéndose, casi diariamente, la comisión técnica designada por el Consejo de Obras Públicas para informar acerca del ante-proyecto confeccionado por el ingeniero don Eduardo Barriga, para construir una nueva línea férrea, entre Santiago y Valparaíso, por Casablanca.

El presupuesto de las obras suben a $ 30.000,000 oro de 18d.

Es probable que en la próxima semana expida su informe la comisión.

Material de tiro al blanco. — Se dispuso que la Dirección del Material de Guerra remita al Club de Tiro al Blanco Valparaíso, del puerto del mismo nombre, 24,000 tiros a bala Mauser y 1,500 a fogueo.

Concesión de fondos. — Se ha autorizado la inversión de 275,350 pesos para atender en el primer trimestre del año, a los gastos de agua potable, útiles de aseo, desinfección de cuarteles, reposición y adquisición de útiles y herramientas para talleres, etc., de diversos regimientos; $ 99,592 para adquirir artículos para los conscriptos; y $ 100,000 para la compra de medicamentos, instrumentos y útiles destinados a las enfermerías del Ejército.

Todas estas adquisiciones deberán hacerse por medio de propuestas públicas.

Pedidos de útiles dentales. — Se ha dispuesto que los pedidos de medicamentos y útiles para las oficinas dentales de los cuerpos de ejército, los hagan los dentistas militares cada seis meses, debiendo enviarlos por el conducto respectivo a las oficinas del Departamento de Sanidad Militar.

Retiro temporal. — Se ha expedido cédula de retiro temporal a favor del teniente primero de Ejército don Félix Brito Novoa.

CONFERENCIA SOBRE MAURICE BARRES

El Miércoles, por la tarde, tendrá lugar en la Biblioteca Nacional, la conferencia que ha preparado el señor Andrés Gjimont, sobre la personalidad de Maurice Barres.

El maestro Ortiz de Zárate, tendrá a su cargo la parte musical.

ESCUELAS PROFESIONALES

Se ha comisionado un arquitecto fiscal para que se traslade a Talca, con el objeto de elegir un edificio en el que funcionará la Escuela Profesional de Niñas de esa ciudad.

—Se autorizó ejecutar las reparaciones solicitadas en el edificio de la Escuela Profesional de La Serena.

CAMINO PLANO A VIÑA DEL MAR

El contratista de los trabajos de construcción del túnel del camino plano entre Valparaíso y Viña del Mar, ha solicitado que se le conceda el uso de los terrenos situados debajo del fuerte Pudeto a fin de edificar un galpón en que se guardarán los materiales necesarios para construir el túnel.

FABRICA Y MAESTRANZA DEL EJERCITO

El Consejo de Obras Públicas aprobó en la última sesión un proyecto para construir dos pabellones destinados a Almacén y Laboratorio en la Fábrica y Maestranza del Ejército.

ALCANTARILLADO DE LA QUINTA

Se han solicitado propuestas públicas, que se abrirán el 20 del presente, a las 3 P. M., en la Inspección de Hidráulica, para construir el alcantarillado de la portería de la Quinta Normal.

PRESUPUESTO PARA 1919

Se envió a la Dirección de Contabilidad, el presupuesto del Ministerio de Industria y Obras Públicas, correspondiente a 1919, y se comisionó al archivero del Ministerio, don Carlos Balmaceda C., para que corrija la impresión de dicho presupuesto.

TRANSFORMACION Y PAVIMENTACION DE LAS AVENIDAS DE LA PENITENCIARIA Y CENTRAL

La Inspección de Fábricas y Maestranzas del Ejército envió, con fecha 4 del presente, la siguiente nota a la Alcaldía:

"Las Fábricas y Maestranzas del Ejército están situadas en un lugar que es difícil, si no imposible, llegar a él en los meses de invierno, dado el lamentable estado en que se encuentra la Avenida Penitenciaría, entre San Ignacio y la Avenida Central, y esta última hasta la entrada del Parque.

Este hecho mueve al suscrito a solicitar de esa Alcaldía el auxilio municipal a fin de subsanar este estado de cosas, que es perjudicial no solamente a los intereses de la Fábrica misma, sino también a los del numeroso personal obrero (más de 500), que se ve precisado a cruzar esas intransitables avenidas para llegar a sus ocupaciones.

Cree el suscrito que con muy poco costo para el erario municipal, podría transformarse estas avenidas en calles expeditas e higiénicas. Con este fin, sería necesario trazar en ellas una avenida central y dos carreteras de 10 metros cada una y principiar por la pavimentación de una de estas carreteras.

Para esto último, se podría utilizar el adoquín que se extraerá de la Avenida Tupper, y para el trabajo de pavimentación, se podría obtener del Ministerio de Industria y Obras Públicas una ayuda del fondo de caminos, como se ha hecho en otra ocasión para las avenidas Tupper y Club Hípico.

Los vecinos, que son entre otros las Fábricas y Maestranzas del Ejército, la Penitenciaría y la Escuela Militar, que tiene aquí su polígono, podrían gestionar ante el Gobierno la ayuda indicada u otra que pudiera obtenerse de los Ministerios de Guerra y Justicia.

Dios guarde a Ud.—J. P. Bennet, coronel inspector".

La Alcaldía proveyó en la siguiente forma esta presentación:

"Santiago, a 6 de Junio de 1918. —Vista la nota anterior, decreto: Nómbrase una comisión compuesta de los señores diputados por Santiago don Víctor Célis y don Vicente Adrián, del regidor don Rafael Gaete, del coronel don Enrique Quiroga, director de la Escuela Militar; del coronel don Juan P. Bennett, inspector de las Fábricas y Maestranzas del Ejército, y de don Manuel Cavada, director de la Penitenciaría, para que estudien y formulen un proyecto de transformación y pavimentación de las avenidas Penitenciaría y Central y soliciten del Supremo Gobierno y demás vecinos, fondos para ayudar a su realización.

Anótese y comuníquese. — Rogelio Ugarte. — A. Mena L."

LA RECEPCION DE LOS SUBMARINOS EN IQUIQUE

Invitación al Ministro de Marina

El Ministro de Guerra y Marina, señor don Jorge Valdivieso Blanco, ha recibido una atenta invitación del comité organizador de los festejos que se harán en Iquique a la escuadrilla de submarinos, a su paso por ese puerto.

El señor Valdivieso Blanco aún no ha resuelto su viaje al norte.

ADUANA DE LOS ANDES

Administrador de la aduana de Los Andes, el Ministerio de Hacienda ha nombrado al señor Pedro Romero, que ocupaba el puesto de jefe de la Contaduría de la aduana de Talcahuano.

AUDIENCIA MINISTERIAL

El Ministro de Relaciones Exteriores señor don Daniel Feliú, ha fijado los días Miércoles y Viernes de 2 a 3 P. M., de audiencia para el público, y los Jueves, como de costumbre al Cuerpo Diplomático.

El sub-secretario señor Donoso Carvallo recibirá todos los días de 2 a 4 de la tarde, menos los días Martes y Sábado.

INTENDENCIA DE CONCEPCION

El Ministerio del Interior ha designado al señor Aureliano Manzano para que desempeñe ad-honorem la Intendencia de Concepción mientras el propietario desempeña una comisión del servicio.

GOBERNACION DE CHAÑARAL

El Ministerio del Interior ha aceptado la renuncia que hizo de su puesto el gobernador de Chañaral, señor Miguel Carrasco.

El Vino URMENETA y el COÑAC URMENETA lo vende
ALFREDO BLANCHARD
BANDERA 176
También vende TE; pero de muy buena clase.

En el Cuartel Central de Carabineros

INTERESANTE CONFERENCIA DEL CORONEL FLORES

Asisten el Ministro del Interior y algunas personalidades

En la mañana de ayer, el señor coronel comandante del Regimiento de Carabineros, don Francisco J. Flores, dictó en el cuartel central de la unidad de su mando una interesante conferencia sobre la organización del Cuerpo, sus servicios al país y el porvenir que le está reservado a sus miembros dentro de las disposiciones de la legislación vigente.

A las once de la mañana llegaba al cuartel, situado en la Avenida Antonio Varas, Providencia, el señor Ministro del Interior, don Arturo Alessandri. La banda del Regimiento recibió al jefe del Gabinete y miembros del Congreso y de la prensa, invitados al acto. En el salón destinado a escuela de aspirantes, el coronel Flores dictó inmediatamente su conferencia.

Empezó por rememorar el estado de inseguridad en que se encontraban los campos de la República, los excesos a que había llegado el vandalismo, cuando el Gobierno debió organizar un cuerpo encargado de reprimir con método "y, sobre todo, con energía", las depredaciones que afrentaban a la Nación, y que hacían imposible el desarrollo de la agricultura. Desde entonces acá, tanto en las salitreras como en los campos del centro y sur, como en los grandes asientos mineros, el orden y la tranquilidad más absoluta han llegado a reinar.

El Cuerpo de Carabineros, organizado en recuerdo del glorioso regimiento que se llamó de Carabineros de Yungay, y a imitación de la gendarmería italiana, vela con éxito por la paz pública. Pero la situación de sus miembros no puede ser más precaria; están a merced de las fluctuaciones que la economía o los compromisos de cualquier género introducen anualmente en los presupuestos. El personal no tiene estabilidad ninguna; de repente quedan cesantes muchos de sus miembros, de repente vuelven al servicio. Y esa gente, que expone incesantemente su vida en defensa de la tranquilidad y de la riqueza del país, ni siquiera tiene derecho al retiro cuando se inutiliza en tan noble servicio o cuando la edad le impide seguir desempeñando sus funciones.

Hay, pues, evidente necesidad de dar organización legal al Cuerpo, de asegurar la estabilidad de sus miembros y el porvenir de los que se consagran en alma y vida a la honrosa misión que exige su uniforme.

La concurrencia, impresionada por la forma sentida, elocuente y en todo momento galana de la conferencia, aplaudió con sincero entusiasmo al coronel Flores, que ningún concurso ni apoyo pedía para sus subordinados, sino que exponía hechos y antecedentes concretos que revelan la necesidad patriótica de que los poderes públicos tienen cuando lo crean conveniente este vacío legal que hoy se nota.

A la salida, la tropa del escuadrón ejecutó la Canción del Regimiento de Carabineros, pieza realmente notable por su sentida letra y por su hermosa música, que conmovió a la concurrencia. Debe hacerse notar que su autor es el propio coronel Flores, que, bajo el uniforme, siente latir toda vía su corazón de viejo periodista de una época inolvidable en los anales de nuestra prensa.

Terminada la visita de inspección al cuartel, los jefes y oficiales de las distintas unidades del cuerpo ofrecieron un almuerzo a la concurrencia en el comedor del cuartel. Asistían a él más de cincuenta oficiales de este servicio, algunos de ellos venidos especialmente a Santiago, y que se reunían por primera vez después de muchos años de ausencia de la capital.

Se sirvió un menú tan escogido como desprovisto de toda ostentación, lo cual encuadraba perfectamente dentro de la norma de buen gusto de una institución militar. No hubo brindis. El comandante ofreció, en una frase sencilla, la manifestación, y el Ministro respondió con dos palabras.

Durante el banquete, la banda del Regimiento ejecutó un programa selecto. A las dos de la tarde, los invitados regresaron al centro de la capital, llevando una impresión imborrable del estado en que se encuentra una unidad de carácter militar y social a la vez, que merece ya por todos conceptos el renombre de benemérita, que España ha sabido prender a los estandartes de su gendarmería civil.

EL PRECEPTORADO DE RANCAGUA

Los maestros de Instrucción Primaria que prestan sus servicios en la ciudad de Rancagua, han elevado una solicitud al senador por la provincia, de O'Higgins, señor don Carlos Aldunate Solar, manifestándole que se encuentran en una situación bastante angustiosa debido al escaso sueldo que perciben.

Agregan que al tener conocimiento de la aprobación de los presupuestos, han sufrido una verdadera decepción creyendo que sus haberes irían a ser mejorados en alguna forma.

Terminan la solicitud pidiendo al señor Aldunate, que interponga su influencia ante la Cámara de la cual es miembro, para que sus sueldos sean aumentados.

Lo que dice el público

Cantina tolerada. — En la esquina de las calles de Serrano y Alonso Ovalle, existe desde hace tiempo establecida una cantina, que está a lo sumo a cien o ciento veinte metros del Instituto Nacional, es decir, ubicada con infracción de la ley que exige un mínimum de doscientos metros, de los establecimientos de instrucción para los locales de expendio de licor; sin que ni las autoridades policiales ni las municipales hayan procedido a su clausura.

En las últimas noches hemos visto esa cantina abierta hasta la una de la madrugada, infringiendo así otra disposición legal, que fija las doce de la noche como la hora obligada en que debe cerrar sus puertas toda cantina, encontrándose en su interior un buen número de cocheros bebiendo con gran algazara, los que habían dejado sus coches abandonados en la calle.

A una cuadra de distancia, en Serrano esquina de Delicias y en Arturo Prat esquina de Alonso Ovalle, había guardianes que por cierto no han dado cuenta de esos hechos.

¿Por qué se tolera esa cantina y las infracciones que comete?

Sin luz. — En uno de los barrios más centrales y populosos, Santo Domingo y San Antonio, desde hace tiempo no se encienden los faroles o focos del alumbrado público. La calle de San Antonio entre Esmeralda y Santo Domingo, y ésta desde 21 de Mayo a Claras se ven así casi completamente a obscuras pasadas las diez de la noche, hora en que se apagan dos focos eléctricos que enciende en las puertas de sus oficinas la Empresa de Tracción Eléctrica.

En la parte que queda sin alumbrado viven entre otros dos senadores, un Ministro de la Corte Suprema, un diputado, varios altos funcionarios públicos y distinguidas familias de la capital.

Es de esperar que el señor Alcalde investigue por qué se tiene a obscuras a ese sector de la ciudad.

SEGUROS
CONTRA INCENDIOS:
THE LONDON & LANCASHIRE FIRE CO.
LA PROGRESO.
SOBRE VIDA Y ACCIDENTES DEL TRABAJO
LA UNION NACIONAL
SOBRE ACCIDENTES DE AUTOMOVILES
LA MUNDIAL
Agentes:
Ed. A. Vigneaux & Co.
MORANDE 237
Casilla 2287. - Teléf. Ing. 56
4109-10-f

11a. Compañía de Bomberos

4.o aniversario de su fundación

El Sábado 8 del corriente la compañía fué citada para celebrar en privado esta fiesta, repartir los premios de constancia y de compañía a los voluntarios fundadores con el 10. premio.

El señor Dante Sensacqua O. recibió el 1.o de constancia; medalla de oro, con una falta de inasistencia durante un año; y el señor Jerónimo Bottinelli A, el 2.o premio, medalla de plata.

Los siguientes voluntarios obtuvieron el 1.er premio de compañía: quienes se encuentran actualmente en la guerra:

Señores Alejandro Borghini, Colombo Brughera, Enio Bucchi, Vasco Innocenti, Santiago Bertozzi, Amadeo Cuneo, José Oddone, Federico Pollarolo, Pablo Podestá y Juan Casali.

Voluntarios actualmente en servicio, señores Alfonso Penelli, Ernesto Levi, José Giordano, Mario Mglio, Alfonso Garbarini, Manlio Bertozzi, Tito Caiozzi, Alejandro Saburoni, Liberato Folchi; y el cuartelero señor José Pozo.

Antes de empezar el acto, el señor capitán A. Penelli, con elocuentes y cariñosas frases de recuerdo para los compañeros en la guerra, hizo uso de la palabra como así mismo dando votos de prosperidad para el engrandecimiento de su compañía y felicitaciones a los voluntarios premiados.

El gran REMEDIO UNIVERSAL
Nitro Ozona, Lowe-Weisslog, el único comprobado por medio de la radiografía que cura la tuberculosis (tisis). Pruebas a la vista. Afamado desde 1887. Cura radicalmente: cáncer, gangrena, sífilis, enfermedades hígado, riñones, del estómago, pulmones, bronquitis, faringitis, asma, hipertrofia, diabetes, albuminuria, reumatismo, hidropesía, obesidad, raquitismo, epilepsia, apoplegía, anemia, catarro intestinal, disentería, apendicitis, peritonitis, almorranas, fístulas, furunculosis, heridas, úlceras, tumores, contusiones, quemaduras, picaduras venenosas, enfermedades piel, sangre, enfermedades secretas. Profundoso en aneurisma, en enfermedades del corazón, cerebro, vista, espina dorsal, etc. Viruela, peste negra, hemorrágica, peste bubónica, tifus, pestes y fiebres en general, son vencidas a las pocas horas con repetidos lavados intestinales y tomas. Igual tratamiento para demás enfermedades. Catecismo Nitro-Ozona, consúltelo todo enfermo, sea cual fuere el mal, encontrará el medio seguro de sanar radicalmente. Remítolo gratis quien lo pida.
LUIS LOWE,
Casilla 833.— Claras 148.— Santiago.— Droguería Daube y Boticas principales

SI UD. USA EL
JABON TESORO
tiene que haber notado que su cutis es hoy más suave y mas hermoso que cuando usaba de otra clase.
El Jabon TESORO
es muy fino, hace bien al cutis porque es muy puro, tiene rico aroma y su uso produce satisfación.
4166-18-f

Casilla 3076 — Teléf. Ing. 2701

PELETERÍA COLON

MODELOS — DE — ULTIMA CREACION — EN —

:: PIELES FINAS ::

NO OLVIDARSE

que su Moderno Taller inspira plena confianza y entrega en perfecta conclusión toda Confección o Transformación que se le ordenase.

226 — AHUMADA — 226

4145-10-f

El Ministerio de Agricultura

RAZONES QUE ACONSEJAN SU ESTABLECIMIENTO

ES INDISPENSABLE LA EXISTENCIA DE UN MECANISMO AUTONOMO QUE TENGA COMO UNICA DEDICACION LA AGRICULTURA

CON EL DIRECTOR GENERAL DE LOS SERVICIOS AGRICOLAS

El Presidente de la República, señor Sanfuentes, en su mensaje del 1.o de Junio, recomendó al Congreso la aprobación del proyecto relativo al establecimiento del Ministerio de Agricultura, por responder él a una necesidad bastante sentida.

Hemos deseado conocer la opinión del Director General de los Servicios Agrícolas, don Francisco Rojas Huneeus, sobre el particular y con tal fin pasamos ayer a su oficina. El señor Rojas se dispone gustoso a informarnos.

Es de vital importancia, dice, que exista un organismo que estudie y conozca los múltiples problemas de nuestra agricultura, cuyos intereses hasta hoy han vivido, por decirlo así, ingertados en mecanismos administrativos que tienen por objeto otras materias que los absorben.

Necesitamos una acción inmediata y efectiva del Gobierno que a la vez que guíe la enseñanza tal como hoy lo hace levante rápidamente el nivel de la agricultura nacional. Asimismo, es menester demostrar por la multiplicación de las Estaciones Experimentales en las distintas zonas y en los centros mismos de producción, las ventajas de las buenas prácticas culturales, las mejoras producidas con el cultivo de nuevas variedades, las ventajas de las maquinarias de último tipo y el uso razonado de los abonos; necesitamos proteger con leyes inmediatas al ganado y a las plantas cultivadas de las plagas que las azotan o impidiendo severamente las que puedan introducirse; necesitamos irrigar mayores porciones de nuestro territorio; mejorar las vías de comunicación; facilitar y abaratar el transporte de los productos a los puertos y favorecer su exportación; necesitamos líneas de vapores directos a los centros de consumo y haciendo tratados de comercio con los países vecinos, basados en un conocimiento perfecto de las zonas cultivadas en el país y de su producción, como también del consumo, mediante estadísticas comparadas que no tenemos; necesitamos investigar la composición y geología de los suelos, sus aptitudes para el cultivo y recursos naturales en cada provincia del país, mediante investigaciones bien organizadas con personal técnico, lo que nos permitirá apreciar la capacidad productora en el porvenir y las condiciones en que se debe fomentar la agricultura. Necesitamos reservar y repoblar nuestros bosques mediante leyes de las que por tantos años hemos carecido y legislar sobre caza y pesca. Necesitamos favorecer el desarrollo de nuestras industrias agrícolas existentes y muchas nuevas que con ventajas podrían implantarse mediante primas y protección aduanera conveniente; necesitamos fomentar las industrias fabriles, aprovechando las maravillosas condiciones de nuestro país: hulla blanca y hulla negra abundante.

Para acometer en forma inmediata y efectiva la realización de estos múltiples problemas no basta la existencia de la Dirección General de los Servicios Agrícolas; es indispensable un mecanismo autónomo y con responsabilidad propia que tenga como única dedicación la agricultura, la industria y el comercio. Dentro de nuestro sistema parlamentario de Gobierno debe existir un Ministro que vaya al Congreso que presente proyectos bien elaborados, que pida preferencia para ellos que los agite y que tenga como cuestión principal todo aquello que se relacione con la Agricultura.

Se haría una obra de verdadero adelanto si se prestara oído a los deseos manifestados por S. E. y se creara el Ministerio de Agricultura.

La Caja Nacional de Ahorros

Memoria que pasa el director de la Caja Hipotecaria don Luis Barros Borgoño al Ministro de Hacienda. — Aumento de sus depósitos. — Los Departamentos de Propaganda y Publicaciones. — Estadística e Informaciones. — La revista "La Información" — La Caja de Retiro del Ejército y de la Armada

El Inspector General de la Caja Nacional de Ahorros, don Eugenio Domínguez Cerda, ha pasado al director de la Caja Hipotecaria la memoria del año 1917, que pone en su conocimiento para que la eleve al conocimiento del Ministro de Hacienda.

Durante el año 1917, dice el señor Barros Borgoño, el aumento progresivo del ahorro ha continuado en forma bastante satisfactoria. El número de cuentas ha llegado a 533,628, con un valor de depósitos en dinero de $ 97.957,800.64 y con un valor de letras de los imponentes de $ 14.840,488.96, lo que arroja un total general de 112 millones 798,289.60. El aumento durante el año ha sido de $ 12.829,823.87.

Los servicios de giros de letras y de giros telegráficos, instalados en la última época, han tomado gran incremento y han correspondido a necesidades muy sentidas por los imponentes.

El número de letras expedidas en 1917, alcanzó a 147,583 con un valor total de $ 135.110,869. El pago de letras se atiende en Santiago a domicilio cada vez que así lo pida el remitente. El número de giros telegráficos ha alcanzado en el año a 11,838 con un valor total de $ 9.979,164. En esta cifra figura Valparaíso con 382 giros y un valor de $ 1.879,869, y Antofagasta, con 3,610 giros y un valor de 1 millón 640,886.

El movimiento de alcancías de ahorros y el de estampillas ha tenido un mayor desarrollo. Durante el año de 1917 se han solicitado 2,951 alcancías y se han vendido 586,874 estampillas de diversos valores con un total de $ 129,760.40. Las alcancías han tenido un aumento de 1.079 sobre el año anterior y las estampillas, de $ 41,650.

Los ahorros recogidos por las distintas oficinas los días Domingos, durante las horas de la mañana que se abren para sólo el efecto de recibir depósitos, alcanza a 25,701 operaciones con un valor de 4 millones 402,433 pesos. Es curioso anotar que la Sucursal del Almendral, de la ciudad de Valparaíso, es la que da la cifra más alta, superior a la Oficina Central y a todas las oficinas del país.

Durante el año de 1917, se han fundado las nuevas sucursales de Molina, Tomé, Yumbel, Pitrufquen y Castro, y ha sido elevada la oficina de Ancud a la categoría de Caja Principal. Se ha acordado establecer en los primeros meses de 1918, las oficinas de Lebu, Collipulli y Río Bueno, y una sucursal especial en Serwell del Mineral del Teniente. Se tiene en estudio las oficinas de Santa Cruz, Vichuquén, Coronel, Curanilahue y Cañete.

Los numerosos cuadros y antecedentes que acompañan a la memoria, ponen de manifiesto la interesante labor que desempeña el Departamento de Estadística y de Informaciones, que está bajo la dirección del señor don Leoncio Arce. Por medio del examen y análisis constante de todas las operaciones, ejerce una acción eficaz que permite a la dirección conocer las deficiencias del servicio y adoptar las medidas del caso.

De igual modo coopera eficazmente a los trabajos de la administración superior el Departamento de Propaganda y Publicaciones, que está dirigido por un personal competente y preparado, bajo la dirección de don Luis Rivera. Se han realizado numerosas conferencias en diversas ciudades de la República. El ahorro escolar y las visitas periódicas a los centros industriales, fábricas, talleres y otros centros de trabajo, ha sido la preocupación constante de este departamento, que apenas cuenta con dos años de existencia.

La revista mensual que se edita con el nombre "La Información", circula ya en todo el país y mantiene canjes con las diversas publicaciones similares del extranjero. La forma cómo ha sido recibida por el comercio y el público en general, le ha permitido ya costearse e introducirá en este año algunas mejoras en sus diversos servicios.

La ley de 9 de Setiembre de 1915; que creó la Caja de Retiro del Ejército y de la Armada, encomendó este servicio a la Caja Nacional de Ahorros.

En informe especial da cuenta el señor Barros Borgoño, al señor Ministro de Guerra y Marina, de las operaciones realizadas por la Caja de Retiro, desde su instalación hasta el 31 de Diciembre, de 1917.

Como resumen general de esas operaciones, se deja consignada en este informe que el total de operaciones que corren ya a cargo de la Caja de Retiro asciende a 274 con un monto al año de $ 1.014,147.

El capital de la Caja alcanza en 31 de Diciembre de 1917 a 3 millones 084,810 y su fondo de Reserva a $ 213,535. Todas estas cantidades se hallan invertidas en letras de la Caja de Crédito Hipotecario.

Se ha formado por primera vez un cuadro general del ahorro en el país con la clasificación de los depósitos y libretas vigentes por provincias, proporción por imponente, por cada mil habitantes y proporción por oficina y por superficie según la extensión de la provincia.

El monto de depósitos por cada mil habitantes corresponde a un promedio general de $ 36,086. La cuota más alta, la da Valparaíso, con $ 82,402, le sigue Santiago, con $ 66,601 y en seguida Antofagasta, con $ 60,891. Tacna, con $ 52,687 y Taranacá con $ 52,609.

FEDERACION DE ESTUDIANTES DE CHILE

El presidente de la Federación de Estudiantes nos encarga citar para hoy Lunes a las 6 P. M., en el Club de Estudiantes, a los señores Manuel Barahona V., Isauro Torres y Federico Carvallo, que formaron el Comité Directivo de las Fiestas de la Primavera del año 1917. Asimismo, están citados para mañana Martes a las 6 P. M., en el mismo local, los miembros de la mesa directiva, con el objeto de considerar el programa de trabajo que leerá en la sesión del Miércoles 12, el presidente electo.

SUELDOS AL PERSONAL ADMINISTRATIVO DE LA ENSEÑANZA

Hoy, a las 9 de la noche, se reunirán en los salones de "El Mercurio" las diferentes comisiones que tienen trabajos a favor de los sueldos de los empleados administrativos de la enseñanza.

Se leerá en esta reunión el informe que la Comisión respectiva ha redactado para pasar al señor Ministro de Instrucción.

Dr. C. VALENCIA C.
DENTISTA
Santo Domingo, 1280.— Ayudante rPotésis Escuela Dental.—Puntualidad y eficiencia.

DEFUNCIONES

Junio 9.— Sofía Malves, de 45 años; Pablo Aguirre, de 75; Rosa Soto, de 60; Ludomira Donoso, de 38; Genoveva Lobos, de 80; Dolores Mena, de 43; Delfín Fredes, de 48; Mercedes Villalón, de 55; Rosa Cornejo, de 70; Manuel Miranda, de 18; Blanca Jofré, de 45; Irma Campos, de 1; Berta Grez, de 1; y 5 niñitos menores de 1 año.

ESCUELA ITALIANA

Inauguración de su nuevo local

A las dos y media de la tarde de ayer, se verificó en Lord Cochrane número 104-108, la inauguración de la escuela de enseñanza secundaria que sostiene en local propio la colonia Italiana, residente en Santiago.

Este acto fué oportuno para la realización de un programa de fiesta escolar que finalizó con la repartición de premios a los alumnos distinguidos del año 1917.

Comenzó la fiesta con la ejecución de la marcha Real Italiana, y el Himno Nacional chileno, que cantaron los alumnos y alumnas del establecimiento.

En seguida el profesor de la Escuela de Medicina, señor Noé, pronunció un elocuente discurso, que fué muy aplaudido, en el que manifestó que el Comité Escolástico Italiano, había logrado realizar una de sus aspiraciones más señaladas, al adquirir un local propio al liceo que sostiene la colonia de Santiago de Chile.

Estuvieron presentes en la fiesta el Encargado de Negocios de Italia, señor Ricardo Monzani, y numerosas personas italianas y chilenas.

El local de este plantel de enseñanza presta toda clase de comodidades, pues tiene alrededor de 20 salas.

La matrícula del año ha sido superior a cien inscriptos y se ha conseguido una asistencia media de cien alumnos.

Comisiones universitarias van anualmente a comprobar la calidad de la enseñanza.

Vida Estudiantil

Centro Estudiantes de Valdivia.—Se avisa a los socios que el Centro ha quedado nuevamente instalado en la calle Morandé 291, tercer piso, oficinas 3 y 5.

Se ruega a los socios recabar del presidente las tarjetas que los acreditan como tales a fin de precaver cualquiera dificultad.

Centro Liceo de Aplicación.—Se ha citado al directorio de este Centro a la sesión que tendrá lugar hoy Lunes a las 9 P. M., en el local del Liceo.

En ella se tomarán acuerdos para la elección del nuevo directorio, que se realizará el próximo Jueves a las 9 P. M.

BOY-SCOUTS

Brigada Alcibiades Vicencio.—De orden del Sr. presidente, cito a sesión de directorio a los Sres. Joaquín Cabezas, José M. Pomar, Aurelio Vera, Italo Alessandri, comandante Francisco Díaz, mayor Pedro Charpín, Gonzalo Lara Valle, Julio Callis, Juan D. Pinto, Vicente Gaete, Alfredo Patiño, Nemeroso Jaramillo, Luis Videla Salinas y Ernesto Orellana, para hoy 10 del presente, a las 6 P. M., en el Instituto de Educación Física, Morandé 750.

Tabla: Elección del nuevo directorio.

Muebles

CON GRANDES FACILIDADES DE PAGO VENDE la Mueblería

LA REPUBLICA

Entrega inmediata.

BANDERA 831 — CASILLA 3708

4508-10-f

PAPAS

Amarillas y Cazuela, $ 15 los 100 kilos, a domicilio, vende

BODEGA JUAN ANTILLO
San Pablo 3160

Teléfonos: Inglés 34, Yungay Nacional 223

4136-10-f

¡El Agua "Impotable" he ahí al enemigo...!

Dáse el nombre de agua potable a aquella que sirve para los usos domésticos y que no representa un peligro para la salud de los que la consumen. Sus caracteres organolépticos deben ser los siguientes: límpida, incolora, inodora, de sabor agradable, disuelve bien el jabón, cuece las legumbres.

El agua llena una de las más importante funciones del organismo, cual es la de la eliminación de los residuos alimenticios; si ella no está en condiciones de pureza y de higiene necesaria, su función será inocua, sino perjudicial para la salud.

Depure Ud., pues, el agua que bebe y dele las cualidades que necesite.

Los Lithines del Dr. GUSTIN

Hacen de la peor agua una deliciosa bebida mineral, efervescente, digestiva, diurética, refrescante y eliminadora por excelencia.

Por mayor y menor:
AUGUSTO MEYTRE
Valparaíso

30-f

MATADERO PUBLICO

Junio 9 de 1918

Encierra para hoy:

	Vacunos	Ovejunos	Cerdos
Entrados	349	885	441
En vara	63	0	0
Suma	412	885	441
Retirados vivos	0	0	0
Total beneficiados	412	885	441

Terneros 39 —

Junio 8 de 1918

PRECIOS DE LAS CARNES DE AYER

Carne buey 1.ª clase	$ 1.02	a	1.06
Id. 2.ª „	13		1.21
Id. 3.ª „	50		90
Carne novillo 1.ª clase	1.04		1.08
Id. 2.ª „	95		1.03
Id. 3.ª „	50		90
Carne vaca 1.ª clase	1.04		1.08
Id. 2.ª „	95		1.03
Id. 3.ª „	50		90
Carne cordero 1.ª clase			1.40
Id. 2.ª „	1.20		1.3
Id. 3.ª „	80		1.10
Carne cerdo 1.ª clase	1.05		1.10
Id. 2.ª „	90		1.00
Id. 3.ª „	70		85
Grasa en rama	90		1.00
Sebo de ovejuno	70		80
Cuero de vacuno macho			8
Cuero de vacuno hembra			8

Cuero ovejuno, de $ 40 a 50 docena

PATENTES DE INVENCIÓN

Al Ministerio de Industria y Obras Públicas se han presentado los siguientes inventores pidiendo patente de privilegio para los inventos que se indican:

Don José Sordo, para "Un nuevo método mejorado para colocar las varillas o barbas de ballena, en los corsés, lo que permite cambiarlas con facilidad y rapidez, sin el uso de broches o botones, y sin desarmar el corsé."

Don Antonio Torres y Terres, para "Un nuevo procedimiento de elaboración del salitre, que consta:

a) De un sistema combinado de aplicación directa del calor, y circulación y movimiento de las soluciones al través del caliche provocado por el propio calentamiento;

b) Un nuevo sistema de evaporadoras;

c) Un nuevo sistema de cámara para la retención del vapor;

d) Un plano impermeable para recolectar las filtraciones."

El señor Olof Henning Bursell, para "Mejoras en cojinetes de munición."

Los señores N. Christensen y J. Barlow para "Un método para obtener una solución concentrada de bióxido de azufre" y "Un procedimiento mejorado para tratar el mineral de cobre mediante la aplicación del invento anterior referente al bióxido de azufre."

La Compañía Industrial Movette Inc., de New-York, para "Un aparato cinematográfico de muy fácil manejo para cualquier aficionado."

The Commercial Research Co., de New York, para "Mejoras en los procedimientos para tratar los hidrocarburos."

Para los fines reglamentarios se da el presente aviso y se previene al público que las oposiciones que pudieran deducirse contra estos inventos se admitirán solamente hasta el día 5 de Julio próximo.

Santiago, 5 de Junio de 1918.

EL JEFE DE LA OFICINA DE PATENTES DE INVENCION.

4040.—10.—f.

AVISO AL PUBLICO

Que desde el Lunes 10 del presente se expenderán por chuicos a domicilio, desde sus Bodegas, las conocidas chichas de las Viñas

Santa Elena de Huechuraba y el Porvenir

De SAMUEL SALAS HERRERA

Ordenes:
TELEF. N.o 7, ING. (Ofic. Quilicura)

4476-11-f

CRETONA ESTAMPADA

de fantasía, muy lindo dibujo, acabamos de recibir.

MOLETON DE LANA

rica clase, especial para refaios, ropa de niños y capas de guaguas.

Encontrará Ud. donde

MOLETTO Hnos.

CATEDRAL 2202, ESQ. MATURANA

11-F

ARMERIA Y LAMPARERIA BELGA

De JUAN SEYLER

CASA FUNDADA EN 1888

SANTIAGO
Manuel Rodríguez 71
Ahumada 72
Casilla 1645
Teléfono Inglés 1783
Idem Nacional 488

VALPARAISO
Condell 353. Nuevo.
Teléfono inglés 1077
Idem Nacional 137
Casilla 598

POR EL ALZA DEL CAMBIO

NUEVAS E IMPORTANTES REBAJAS EN LA GRAN BARATURA DE LAMPARAS DE COLGAR — Eléctricas, de Gas y de Parafina —

que quedan intactas, fuera de las 48 eléctricas, a gas y a parafina y que fueron entregadas al remate público por haber sido dañadas en el amago del Jueves 21 de Febrero último

LAMPARAS ELECTRICAS de pié y de colgar de 1 hasta 7 luces, modelos muy elegantes y variados, para oficinas, vestíbulos, comedores, salones, dormitorios, etc., etc.

FOCOS ELECTRICOS de todas fuerzas y para todos usos.

¡Pasar a mis almacenes para ver y convencerse!

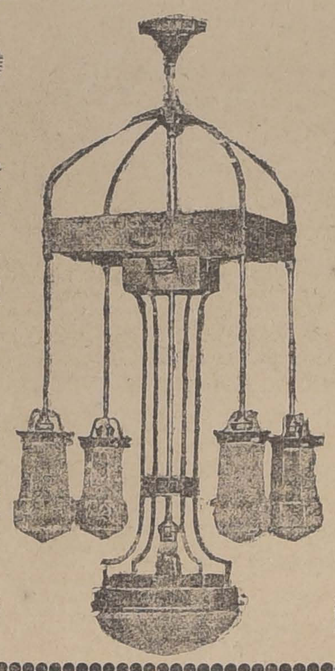

LAMPARAS A GAS de pié y de colgar, de 1 hasta 7 luces, modelos artísticos para comedores, salones, dormitorios, vestíbulos, oficinas, etc., etc.

LAMPARAS a PARAFINA de pié y de colgar, lindos modelos.

¡Pasar a mis almacenes para ver y convencerse!

4161-10-f

CURA

Inflamaciones de los ojos u Oftalmias
Vista débil o Cansada,
Escrofulismo,
Nubecillas.
Manchas u Opacidad de la Córnea,
Cataratas Grises,
Gota serena y Verde o Glaucorrea.

DIRIGIRSE A:

VICTOR ROSTAGNO

SERRANO 68-74 -:- VALPARAISO

Unicos Agentes en Chile

A VENTA EN TODAS LAS PRINCIPALES BOTICAS Y DROGUERIAS.

El Prodigioso COLIRIO — DEL — PADRE CONSTANZO

ACUERDESE que tarjetas visita, partes matrimonio hace

UNIVERSO

Galería Alessandri 20, Santiago

SE VENDE

Una escalera

Se vende la escalera principal del local calle de Huérfanos número 1112. Consta de tres tramos rectos de 18 gradas cada uno, con m. 1.65 de ancho un tramo y 1.30 los otros dos; tiene sus balaustradas, descansos y pedestales. Se vende también conjuntamente la balaustrada horizontal del segundo piso del mismo hall de la escalera con 19 metros lineales más o menos. Todo es de madera de raulí barnizada, en muy buen estado.

Verla en el mismo local y tratar en el Banco Nacional.

2957-1[illegible]-f

MUEBLERIA EL AGUILA

SAN DIEGO 460

Dormitorios, comedores, muebles salón tapizados, alfombras todas clases, catres y muchos muebles sueltos a precios muy baratos.

No dejen de visitar EL AGUILA.

3716-1[illegible]-f

LA CORONACION DE LOS VENCEDORES EN LOS JUEGOS OLIMPICOS

GRANDIOSA MANIFESTACION PUBLICA. — ASISTEN 100,000 PERSONAS

Los señores Ministros de Estado prestigian la ceremonia

EL GRAN COMICIO PUBLICO. — LAS CONCLUSIONES

El Estadio Nacional será dentro de poco una hermosa realidad

El Ministro del Interior abraza a Juan Jorquera, diciéndole: "Deseo que las palpitaciones del pueblo se unan a las del Gobierno"

Las erogaciones recibidas en "La Nación" suben de $ 14,000

El triunfo alcanzado por los atletas chilenos en las pistas de Buenos Aires ha tenido ayer en esta ciudad el . as transcendental de los alcances.

La Federación Sportiva Nacional y su hija predilecta la Asociación de Sports Atléticos, quisieron reunir al pueblo de Santiago con doble fin, el de rendir público homenaje a los vencedores y el de propiciar un movimiento de opinión que permitiera impulsar a los Poderes Públicos en pro del mejoramiento de la raza.

Seguramente la manifestación deportiva más grandiosa que ha presenciado la ciudad es la efectuada ayer, comparable sólo con la que pudimos presenciar en Buenos Aires cuando la delegación chilena presidida por don Héctor Arancibia Laso, paseó por el Estadio de Palermo la enseña nacional chilena en medio de los vítores y aplausos de cincuenta mil espectadores.

Muchas casas de las calles del Ejército y Dieciocho, por donde debía pasar la manifestación, se engalanaron con el tricolor nacional como en los días de grandes festividades patrias, porque ya se está comprendiendo que el movimiento deportivo tiene la importancia transcendental que le ha dado este diario que en varias ocasiones ha honrado sus páginas de honor con la relación de esta Olimpiada.

LOS CAMPEONES CORONADOS

En el Parque

Desde la una de la tarde comenzó a llegar a la elipse del Parque numeroso público que acudía presuroso a buscar colocación que le permitiera presenciar con comodidad las diferentes partes del acto memorable que iba a verificarse.

Luego, la elipse del Parque comenzó a tomar vistosa animación con los estandartes de las diferentes instituciones deportivas que empezaron a tomar colocación dentro del recinto cerrado con cordeles que se había arreglado frente a la tribuna oficial.

Los sportsmen lucían sus trajes de juego y así pudimos ver al lado de los footballistas de la invicta asociación Santiago, los ciclistas del Cóndor, del [illegible], del Centenario, del Ibérico y de los demás que forman la Unión Ciclista Chile.

El Club Instituto Nacional lucía sus colores blanco-negro al lado del Maestranza Eléctrico que presentó en correcta formación un grupo numeroso de obreros.

El Benjamín Tallmann, los excursionistas de la Asociación de Exploradores de Chile, la Sección Excursiones y Deportes de la Sociedad Artesanos La Unión, el Instituto de Educación Física, el Deutscher Sportverein, el Centenario, el Green Cross, el Santiago Badminton, el Santiago, el Arco Iris, el Esperanto, el Eleuterio Ramírez, la Asociación Nacional, la Liga Metropolitana, diversos establecimientos de instrucción y distintos otros clubs cuyos nombres no alcanzamos a anotar, ocuparon en correcta formación el espacio destinado a ellos frente a las tribunas oficiales.

Los scouts

Llamó especialmente la atención la presentación de los scouts, que, como siempre, recibieron el aplauso cariñoso del público.

Las tribunas oficiales

Don Carlos Amtman, don Héctor Arancibia Laso, don Fernando Subercaseaux, don Armando Venegas, don Leotardo Matus, don Jorge Brañes, en representación de la Federación Sportiva Nacional y don Alfredo Betteley, don Arturo Flores, Ithel Stewart en representación de la Asociación de Sports Atléticos atendían gentilmente a los invitados.

La llegada de los Ministros

A las 2 y media P. M., hizo entrada a la tribuna oficial el Ministro del Interior don Arturo Alessandri, en unión del Ministro de Industria y Obras Públicas, don Ramón Briones Luco, del Ministro de Relaciones, don Daniel Feliú; y del Ministro de Guerra, don Jorge Valdivieso Blanco.

Atronadores aplausos acogieron a los señores Ministros cuando tomaron colocación en el palco oficial. Instantes después llegó el Ministro de Justicia e Instrucción Pública, don Pedro Aguirre Cerda, acompañado de su esposa, doña Juana Rosa Aguirre, que iba a coronar a los campeones en representación de la mujer chilena.

Fueron recibidos por el diputado por Santiago, don Héctor Arancibia Laso, y la esposa de éste, doña Emma Urzúa de Arancibia.

Al ocupar la tribuna estas personas, volvió el público a tributarles los aplausos que ya se habían dejado oír.

Los campeones

En dos automóviles artísticamente engalanados con el tricolor nacional, llegaron los campeones hasta frente a las tribunas. Los acompañaban don Leopoldo Falconi, don Carlos Fanta y don F. Barros.

Apenas entraron a la elipse, las cuatro bandas de Ejército dejaron oír los ecos de himnos triunfales y el público estalló en una delirante ovación.

La multitud corría de un lado para otro, y la policía se hacía impotente para contenerla.

Jorquera fué conducido al palco oficial y los demás atletas se colocaron al frente en la terraza baja. Jorquera fué instalado en el centro rodeado por los señores Ministros.

Habla la Federación Sportiva Nacional

Don Héctor Arancibia Laso, tomó colocación en la parte saliente de la tribuna, para pronunciar el discurso que estaba anunciado.

El público saludó al señor Arancibia, el diputado deportista, como cariñosamente se le gritaba, con una salva de aplausos.

He aquí el discurso:

Las marchas triunfales atruenan el aire, el pueblo ruge con murmullos de ola embravecida, los gritos retumban con sonoridades de clarín guerrero, la multitud se arremolina y corre, el júbilo sale de los corazones para marcarse en los rostros; parece sentirse el despertar de un pueblo dormido.

¿Qué acontecimiento de tanta transcendencia ha venido a turbar la quietud de este pueblo, manso y sumiso, cuyos nervios no se irritan ni por la congoja del dolor ni por las esclamaciones delirantes de la alegría?

¿Es acaso un general que vuelve con todo el prestigio de la victoria?

¿Es acaso un político que ha conmovido a la multitud con las vibraciones de su lenguaje pleno de colorido y elocuencia, pintándole la miseria de la vida y haciéndola soñar con un porvenir risueño nunca alcanzado?

¿Es acaso el agitador que incita a la huelga?

¿Son acaso los obreros de estómagos vacíos que se ilusionan con aumentos de salarios que les permitan sentir con menos violencia los dolores del hambre?

No. Es más, mucho más que eso.

Es el campeón que vuelve, son los héroes legendarios de la raza chilena que salieron del país a combatir en la lid pacífica del esfuerzo y que vuelven modestos como antes, humildes como siempre, pero con su frente orlada por una diadema de victoria que tiene los resplandores del sol que quiebra sus rayos en los picachos blanquecinos del Andes gigantesco. (Prolongados aplausos).

Desde los tiempos viejos del indomable Arauco, nuestros compatriotas practicaron los deportes. Parece que el espíritu de Solón y de Licurgo hubiera volado al través de los mares para inculcar en la raza Araucana ese ideal de perfección física que dignifica al hombre, que junto con darle las bellezas de la forma le da siempre las bondades del corazón.

Sócrates y Platón aquellos hombres célebres cuya gloria como educadores de su pueblo se perpetuará mientras exista el mundo, fueron a la vez maestros en las letras y en gimnástica, llegando el segundo a decir que sin ésta el cultivo de las facultades del cuerpo y del alma no alcanzaría jamás la perfección.

Hoy que el pueblo de Santiago se reune aquí para tributar su admiración a los vencedores, quiero desde esta tribuna recordar a los intelectuales del país la palabra de Platón, el inspirado idealista que soñara con un mundo mejor.

"El que se ocupa en las ciencias, dijo este sabio, o en otro ejercicio intelectual, no debe descuidar los movimientos del cuerpo dedicándose a la gimnástica y el que cultiva con cuidado el cuerpo, debe combinarlo con los movimientos del espíritu, ocupándose en la música y en las ciencias si quiere ser con razón robusto y verdaderamente bueno".

Ya lo ven, señoras y señores, el triunfo de Jorquera no sólo significa el esfuerzo físico que se pretende colocar en un pedestal para que como enseña gloriosa pregone ante el mundo el predominio de la fuerza. (Entusiastas vivas y aplausos).

El hombre que ha tenido corazón y pulmones para resistir una prueba gigantesca, tiene también su cerebro preparado para recibir los beneficios de la instrucción y sería de seguro útil a su patria en todas las esferas de la actividad si la instrucción obligatoria, en lugar de ser entre nosotros una quimera con la que sueñan los espíritus amantes del progreso, se hubiera convertido en realidad.

Intelectuales y psicólogos de este país, educadores y políticos, desde esta tribuna en que se habla al pueblo os invito a vosotros que tenéis fe en el progreso, que alentáis la esperanza de una patria grande, a meditar en las palabras de Platón.

Vosotros, estoy cierto, sentiréis en vuestros pechos toda la vivacidad del amor al suelo y querréis, como yo, que Chile simbolizado en su bandera tenga la grandeza de sus altas montañas blancas, la pureza de su cielo azul y la energía fiera de los copihues rojos que trepan enhiestos por los robles hasta perderse en lo infinito. (Delirante ovación).

Para ellos, para esos que muchas veces han mirado sino con desprecio, con desinterés, todo lo que a la educación física se refiere y que sólo ahora han venido a convencerse de su transcendental importancia; para aquellos que sintieron en su pecho el gusano roedor del pesimismo considerando la raza decaída y decrépita, el triunfo de Jorquera, el éxito de los campeones de la Segunda Olimpiada ha sido la corriente eléctrica que los ha despertado de su sueño y los ha hecho comprender que nuestra raza no está decrépita, no está decaída y que sólo necesita defenderse de la "triple ofensiva del conventillo, la taberna y la miseria". (Aplausos).

La Federación Sportiva Nacional que desde hace años se ocupa del mejoramiento del pueblo por el cultivo de los deportes os ha citado con doble fin:

Para rendir público homenaje a los vencedores y para pedir la ayuda de los poderes públicos en este problema de mejoramiento nacional.

Vuestra asistencia honra a vosotros y honra al país. Honra a vosotros porque sabéis premiar a nuestros hermanos vencedores sin que se despierte el egoísmo. Honra al país porque quien cuenta con tales hijos mantiene fieles las tradiciones de valor heroico, de civismo puro que tantas veces han permitido vencer muriendo con la sonrisa en los labios y con la visión de un porvenir risueño y grande para la patria. (Aplausos).

¡Jorquera! y vosotros adalides de la victoria, vais a ser coronados por mano femenina! (Aplausos).

Va a colocarse en vuestra frente la corona de laurel que los griegos entregaban en el templo a los vencedores de la olimpiada.

La Federación Sportiva Nacional ha querido que sea la mujer chilena dignamente representada por la esposa del señor Ministro de Instrucción Pública la que os haga este honor que seguramente quedará en vuestros pechos como un eco de batalla y de victoria. (Estruendosos aplausos).

Es la mujer chilena modelo de virtudes en su hogar, es la mujer que entrega sus hijos a la patria con la pupila humedecida por el llanto, pero pidiéndoles, como la espartana, que no vuelvan si han de volver vencidos; es la mujer heroica y ruda en el trabajo, abnegada en el sacrificio, es la que recorrió los desiertos de Atacama para apagar la sed de los triunfadores del 79, para restañar su sangre y para brindarles en la hora de los últimos adioses la última sonrisa... (Gran ovación).

Es esa mujer, repito, dignamente representada por la distinguida señora de Aguirre, la que va a poner sobre tu frente la corona inmortal, mientras la elegía del llanto cante en tus ojos al oír los primeros acordes de la marcha patria... (Aplausos).

Y para tí, Leopoldo Palma, tú que merced a sacrificios y desvelos mantuviste a Jorquera en situación de alcanzar el éxito, llegue también el saludo y la felicitación pública de la Federación Sportiva Nacional en este acto memorable".

Una ovación prolongada saludó el final de este discurso. El señor Ministro del Interior y las demás personas que ocuparon la tribuna oficial estrecharon efusivamente la mano del orador que tan bien ha sabido interpretar los sentimientos del pueblo.

LA DELEGACION QUE FUE A BUENOS AIRES

EL CAMPEON MUNDIAL JORQUERA EN EL AUTOMOVIL QUE LO LLEVO HASTA EL PARQUE.

Jorquera coronado

Pendientes aún los aplausos con que fué recibida la magistral pieza oratoria del señor Arancibia Laso, las bandas de músicos, colocadas en los costados laterales de la tribuna oficial, dejaron oír los acordes del Himno Patrio.

Jorquera avanzó hasta colocarse frente a la señora de Aguirre, quien puso en la frente de éste la corona de laurel en medio de los atronadores aplausos de la multitud.

Jorquera recibió las felicitaciones de los señores Ministros asistentes, y en especial del de Argentina, señor Carlos F. Gómez.

Don Héctor Arancibia avanzó hacia el campeón y, estrechándolo efusivamente entre sus brazos, le dijo: ¡Que seas bueno, honrado y moral, y que por muchos años, para gloria de Chile, mantengas el campeonato mundial!

Los aplausos se repitieron y pudimos ver muchas manos femeninas que aplaudían frenéticamente a la señora de Aguirre, que había tenido la gentileza de coronar al campeón.

Habla la Asociación de Sports Atléticos

Don Alfredo Betteley, el distinguido deportista que presidió en Buenos Aires a la delegación chilena, dió lectura al siguiente discurso:

"La Asociación de Sports Atléticos, me ha conferido la honrosa misión, de dar los agradecimientos más sinceros a los señores Ministros, en primer lugar, y a las instituciones y personas que con su ayuda material y moral, han permitido dejar muy en alto los colores nacionales en la Segunda Olimpiada de Buenos Aires.

Estos jóvenes atletas que hoy van a ser coronados, como un estímulo a la grande y fecunda labor por ellos desplegada, prueban con la mejor de las pruebas, la victoria, que la raza no ha degenerado, que por sus venas corre la noble sangre de los guerreros que nunca fueron vencidos y que con su ejemplo exige a la juventud mayor interés por el bienestar de la patria, más entusiasmo para luchar por sus ideales.

Altamente satisfactorio ha sido para nosotros ver con qué cariño se ha recibido y festejado la proeza de Jorquera, el recordman mundial, y los demás atletas, y cuando los aplausos de todos ustedes sean cosas del pasado, ellos, en su familia, en sus relaciones, seguirán cumpliendo con su deber de levantar el espíritu cívico de la nación entera hacia el cumplimiento del deber".

Al terminar el señor Betteley, fué muy aplaudido.

Coronación de los demás campeones

Terminado el discurso del señor Betteley, subieron a la tribuna oficial los señores Luis A. Urzúa, Ernesto Lamilla, Marcelo Uranga, Manuel Moraga, Harold Rosenqvist, Mateo Rendich, Adolfo Reccius, Enrique Sansot, Rodolfo Hammersley, Julio Kilian, Alberto Jenschcke, Toribio Bisquert, Leopoldo Palma y Enrique Cortesse.

En medio de grandes aplausos, la señora de Aguirre, ayudada por las señoras Urzúa de Arancibia Laso y García de Quezada Acharán, coronaron a todos los campeones.

Al serle puesta la corona a cada uno de ellos, el público les tributaba aplausos entusiastas, que duraron varios minutos.

Las conclusiones del meeting

Terminada esta parte de la ceremonia, don Leotardo Matus, el entusiasta deportista que ha formado, en el Internado Barros Arana, a cinco de los campeones que vencieron en la Olimpiada, dió lectura a las conclusiones del meeting, proponiendo que una comisión acompañara al campeón mundial Juan Jorquera para que las llevase al señor Ministro del Interior, que iba a esperarlos en la Moneda, por estar ausente de Santiago el Presidente de la República.

La palabra del señor Matus fué acogida con muchos aplausos.

Hé aquí las conclusiones:

Excmo. señor:

El pueblo de Santiago, por citación de la Federación Sportiva Nacional, se ha reunido en comicio público hoy, 9 de Junio de 1918, con el fin de coronar al campeón mundial de la carrera de Marathon, don Juan Jorquera, y a los demás vencedores de la Segunda Olimpiada Sudamericana y el de deliberar sobre la mejor manera de fomentar el deporte para mantener el vigor de la raza.

Considerando:

1.o Que, según el principio constitucional, la educación pública debe ser una atención preferente del Gobierno;

2.o Que la educación no puede alcanzar los fines que persigue si el individuo no es sano y físicamente apto para recibirla;

3.o Que un hombre necesita, por su voluntad constante, establecer un justo equilibrio entre todas sus funciones intelectuales y físicas;

4.o Que para este fin necesita alimentar su espíritu con la instrucción y endurecer su cuerpo con un adiestramiento diario que le permita sentirse fuerte y tener dominio de sí mismo;

5.o Que los ejercicios colectivos al aire libre son una excelente escuela de voluntad y de ánimo, de desprecio al dolor y de abnegación;

6.o Que es deber del Gobierno ayudar a las instituciones particulares que persiguen estos fines de bien público;

7.o Que la realización del Estadio Nacional es una necesidad que ya ha reconocido el Supremo

PARTE DE LA CONCURRENCIA

SUBSCRIPCION DE "LA NACION"

Erogaciones para un obsequio a los vencedores de la carrera Maratón

Saldo de ayer .. .. $ 13,637.30

Kalimann, $ 2; J. Ramón Balmaceda, $ 10; Eduardo Balmaceda Valdés, $ 10; R. Alfonso Balmaceda V., $ 10; Mario Balmaceda V., $ 10; A. C. V., $ 5; Singer, Suc. Maestranza, $ 17; Empleados y operarios de la Curtiembre Marinot, $ 66.55; practicantes del Hospital de San Juan de Dios: Miguel Núñez, $ 1; Pedro Vásquez, $ 1; Segundo González, $ 1; Manuel Lagos, $ 1; Enrique Núñez, $ 1; Gavino González, $ 1; Adriano González, $ 1; Luis A. Fernández, $ 1; Luis Veas, $ 1; Arturo Espejo, $ 1; Eulogio Vergara, $ 1; José García, $ 1; Pedro A. Guzmán, $ 1; José Campos, $ 1; Luis Varas, $ 1; Clemente Márquez, $ 1.—Administrador, médicos e internos del Hospital de San Juan de Dios, $ 131; Empleados y operarios de la Fábrica de Camisas Sportman, $ 35.20; de Buines, don Juan José Orellana y amigos, $ 50; Maestranza Eléctrico Infantil, $ 5; M. C. G., $ 2; Club de Tiro al Blanco, Valparaíso, $ 100; C. G. A., $ 0.10.

Total .. .. $ 14,107.15

JOVENES

aptos para desempeñar puestos de Oficinistas

Interesados por ocupar plazas en nuestros almacenes, pueden presentar su solicitud personalmente de 8½ a 9½ A. M., acompañando los certificados que posean de sus anteriores ocupaciones.

La Casa ha establecido un registro de solicitudes, en el que se archivan los datos de los solicitantes de empleo para consultarlos al producirse cualquier vacante.

Gath & Chaves Ltd.

4186-10-f

Viña Atacama

M. GUERRERO BASCUÑAN

Ofrece sus vinos y champagne en

AGUSTINAS 1077

TELEFONO 2963

11-f

Los Cigarrillos

preferidos del público por su exquisita calidad y bajo precio, son los

AVILES

EXTRA-FINOS

Se venden a $ 0.40 en todos los negocios.

4144-11-f

NOVILLOS

MESTIZOS GORDOS y

BUEYES

NUEVOS GORDOS, para embarque y beneficio. Atiende órdenes de venta, oficina de

Gregorio Santa Cruz

Huérfanos 1168. - Casilla 242

SANTIAGO

11-f

Aparadoras

puntilleras y para máquina plana necesitamos.

American Shoe Factory

ANDRES BELLO 35

4104-10-f

¿QUIERE Ud

Higienizar su casa?

¿QUIERE Ud.

Ver la última palabra en artículos de Higiene?

Pase por COMPAÑIA 1077

Importador Representante de firmas Norte Americanas

HERNAN VIJIL O.

Santiago -:- Valparaiso

1031-12-f

GUIA PROFESIONAL

ABOGADOS

ARTURO ALESSANDRI

ARTURO ALESSANDRI RODRIGUEZ

VICTOR ACEVEDO LECAROS
Domicilio y estudio: Delicias 1158. Horas de oficina: de 9 a 11 1|2 de la mañana y de 4 a 6 1|2 de la tarde. Teléf. Ing. 1414, Teléf. Nac. 183.

ALFREDO ALDUNATE ECHEVERRIA
Apelaciones y casaciones. Agustinas 1330. Casilla 1949. Teléfono 2241.

ERNESTO BARROS JARPA
LEOPOLDO ORTEGA
Gálvez 88 Teléfono 1845.

ENRIQUE BURGOS VARAS
Bandera 152. Abrió nueva oficina con D. Huberto Salgado en San Antonio (Puerto) Av. Centenario 156.

RAMON BRIONES LUCO
VICTOR CELIS MATURANA
LEON DEPASSIER
Oficina de asuntos judiciales. Morandé 432. Casilla 2853.

DANIEL BALMACEDA Y MARIANO FONTECILLA
Compañía 1009. Teléfonos 429 y 2251. 3941-23-f

AURELIO CRUZAT
Valparaíso. Prat 70. Casilla 1298

J. ENRIQUE COSTA Y JORGE COSTA
Teléfono 1076. Santo Domingo 1131.

ALCIBIADES CARRILLO
Morandé 131. Casilla 1214.

NAZARIO CHACON DEL CAMPO
ROBERTO MENESES VILLAREAL
Morandé 466. Teléfono 966. Casillas: 3211-3037.

CLARO y Cía.
Luis Claro Solar.—Samuel Claro Lastarria.—Héctor Claro Salas.—Fernando Claro Salas.—Morandé N.o 231. Teléf. 2355.

ALBERTO DURAN B.
Santo Domingo 1145. Casilla 2914.

ENRIQUE DONOSO URMENETA
Monjitas 754.

FERNANDO ERRAZURIZ TAGLE
Estudio: Morandé 434. De 10 a 12.—De 2 a 6.

HERNAN ECHEVERRIA CAZOTTE
Huérfanos 1235. Domicilio: Carrera 172.

JORGE ERRAZURIZ TAGLE
Morandé 434. Casilla 2592.

NICANOR ELGUETA N.
Galería Alessandri 19-A (altos). Teléfono Inglés 596. Atiende apelaciones y casaciones de provincias

DANIEL FELIU, OSCAR FELIU H.
Merced 557. Teléf. 582. Casilla 3277.

FERNANDO FIGUEROA VIAL
CARLOS VICUÑA FUENTES
Estudio: Catedral 1355. Casilla 3694. Teléfono 930.

MARTIN FIGUEROA ANGUITA
San Antonio 717. Teléfono 1681.

ARTURO FERNANDEZ PRADEL
Morandé 450. Teléfono Inglés 27.

LUIS FERRADA V.
Defensas ante la Corte Suprema.—Av. Brasil 528.—9 a 12.

GALVARINO GALLARDO NIETO
Ahumada 168, altos Teléf. 2343.

JORGE GALLARDO NIETO
Morandé 356. Teléfono 1956.

MANUEL GARCIA FRIAS
Agustinas 1330. Teléfono 2241. Casilla 1949.

GUILLERMO GREENE O.
Preferentemente negocios comerciales. Morandé 235. Casilla 289.

EDUARDO GREZ PADILLA
Morandé 466. Casilla 1159.

MANUEL GAETE FAGALDE
Notario-abogado. Huérfanos 1242. Casilla 3113. Teléfono Inglés 1355. De 9 A. M. a 6 1|2 P. M. Domicilio: Vergara 261.

OSVALDO HEVIA L.
Morandé 244. Casilla 1881.

GUSTAVO KALTWASSER DIAZ
Estudio: Huérfanos 1153. Casilla 855.

AGUSTIN LOPEZ SALINAS
Huérfanos 1235, altos (oficina 5).—Casilla 3443, Santiago.

ALFREDO MESA CAMPBELL
Morandé 466. Casilla 3446.

CARLOS MIRA B.
Estudio: Bandera 152. 2 a 5.

MANUEL MERINO E.
Arturo Prat 506 Estudio: Huérfanos 1235. Casilla 2407.

JORGE ORREGO PUELMA
AURELIO BARROS LASTARRIA
Apelaciones de provincias. Casaciones forma y fondo. Morandé 440, bajos. Teléf. Ing. 808. Casilla 121.

LORENZO MONTT Y AMBROSIO MONTT WILMS

JULIO PIWONKA J.
Estudio: Huérfanos 1235, de 2 a 4.

ROBERTO DE PETRIS
Morandé 251. Teléf. 363. Cas. 4044, juicios civiles, criminales, y de comercio. Asuntos de jurisdicción voluntaria. Alegatos de provincia. Consultas.

MOISES POBLETE TRONCOSO
Casilla 375. Compañía 1238.

TOMAS F. PERALTA P.
Trasladóse Agustinas 1090, altos. Casilla 3761.

ARMANDO QUEZADA ACHARAN
PEDRO AGUIRRE CERDA
PEDRO DAZA BRANTES
Casilla 2861. Morandé 432.

CARLOS A. RUIZ B.
Morandé 432.

ALVARO RIVEROS A.
Santo Domingo 1175

CARLOS SALAS HERRERA
Estudio: Catedral 1115. Casilla 3366.

HUMBERTO TRUCCO
Oficina Ossandón. Huérfanos 1080.

ENRIQUE TAGLE MORENO
Estudio: Morandé 426.

LEOPOLDO URRUTIA
Banco Hipotecario de Chile, de 11 a 12 A. M. Santa Rosa 128, de 2 a 6 P. M.

EDUARDO VERA YANATTIZ
Bascuñán Guerrero 372. — 9-12, 2-5 P. M. 3622-15-f

BELISARIO VIDELA PRIETO
Estudio de don Fidel Muñoz Rodríguez. Morandé 239. Casilla 2779. Teléfono 2315.

JORGE VARAS VELASQUEZ
Huérfanos 1350. Estudio de don Miguel A. Varas H.

NICOLAS VALLEJO ENCINA
Estudio: Morandé 466. Domicilio: Palacio Urmeneta Hotel. Cas. N.o 1832.

JUAN DE DIOS VERGARA SALVA
FERNANDO GANDARA PASTOR
Consultas en materias de Derecho Comercial, de 1 a 4 de la tarde. Amunátegui 334. 2754

ROBERTO URZUA PUELMA
Agustinas 1792.

MEDICOS

Dr. ARNELLO
Ex-ayudante profesor Navarro. Anestesia general. Cirugía venéreas Consultas: García Reyes 17. 12 a 2. Hospital San Vicente Paul: 4 a 6.

Dr. LEONIDAS AGUIRRE A.
Especialista enfermedades de niños y afecciones pulmonares. Consultas: 10 a 11 y 1 1|2 a 3 1|2. San Francisco 116.

Dr. LUIS AGUILAR
Cirugía, sífilis. Consultas: 1-3. San Isidro 229.

Dr. ALFREDO ALCAINO
Garganta, nariz y oído. Dieciocho 257. Consultas: de 2 a 5.

Dr. ROBERTO AGUIRRE LUCO
Profesor Escuela Medicina. Santo Domingo 401. Consultas: 1 1|2 a 3.

Dr. AMENABAR OSSA
Oculista, 14 años en Europa, 3 años médico-director del Hospital de Ojos condado de Staffford (Inglaterra). Merced 494 De 1 1|2 a 4.

Dr. RAMON ARAYA ECHEVERRIA
Dolores desesperantes. Insomnio, Algidez, Delirio, Convulsiones y Parálisis. Catedral 1867.

Dr. BUSTOS
Oculista. Vergara 134. Consultas: 1 a 4. Teléfono 2204.

Dr. E. BURUCUA D.
Claras 491. Consultas: 4 a 6.

Dr. ARTURO BARRAZA ARAYA
Vías urinarias, sífilis. Puente 559. De 3 a 6.

Dr. BISQUERTT
Vías urinarias, sífilis. San Antonio 551, 3 a 6. Casilla 2563.

CARLOS BOLIVAR S.
Medicina general. Alameda 294. Consultas: de 1 a 3.

Dr. I. BORQUEZ SILVA
Estudios en Europa. Medicina interna, pulmón, corazón, estómago e intestinos. Rayos X. Consultas: 2 a 5. A. Prat 82. Teléfono 6019.

Dr. JULIO BUSTOS A.
Medicina interna y enfermedades de niños. Consultas: de 1 a 3. Recoleta 702.

Dr. MANUEL BRAVO B.
Clínica interna y enfermedades de niños. Huérfanos 2453. 2 a 4.

Dr. BRAGA CASTILLO
Rayos X. Merced 886. Teléfono 1393. Consultas: de 9 a 10 y de 1 a 4.

Dr. CORBALAN MELGAREJO
Moneda 1711. Medicina interna. Sífilis (inyecciones venosas con un reciente arsenobenzol).

Dr. CABEZON DIAZ
Enfermedades de niños. Ortopedia y Cirugía. Consultas: 1 a 3. Dieciocho 289.

Dr. CASTRO OLIVEIRA
Garganta, nariz, oído Estado 62. De 3 a 6.

Dr. CONTRERAS MACAYA
Medicina interna Consultas: 10 a 12. Puente 559. Casilla 3341.

Dr. CIENFUEGOS
Enfermedades de niños. Consultas: 1-3. Serrano 51.

Dr. CAMPOS MENDEZ
Medicina interna. Corazón. Hígado, Sífilis. 10 a 12. Huérfanos 2311, 2 a 5. Bandera 62.

Dr. CORREA SANTELICES
Enfermedades internas y niños. Consultas: 2-4. Delicias 1416.

Dr. LEON CHONCHOL
Titulado en París. Medicina general. Piel, venéreas. Consultas: 2-5. Santo Domingo 739.

Dr. LEONIDAS CORONA T.
Laboratorio Clínico Delicias 868 (frente a Estado). Consultas: de 4 a 6. Teléfono 2483.

Dr. J. RAMON CAMPOS
Piel. Venéreas. Pulmón. Vías digestivas. Lastarria 321. Consultas: 1 a 4. Teléfono 2465.

Dr. MANUEL CALVO MACKENNA
Médico del Pensionado de San Vicente. 1 a 3. Compañía 1509. Teléfono Inglés 596.

Dr. CARLOS DOREN M.
Cirugía, enfermedades de señoras. Delicias 176. Consultas: 2-4.

CIRUGIA DE NIÑOS Y ORTOPEDIA
Dr. EUGENIO DIAZ LIRA
Agustinas 1270 Teléfono 2285.

Dr. PAULINO DIAZ
Moneda 1963. Teléfono 1178. Consultas: 2-4.

Dr. DIAZ VELASCO
Medicina interna. Niños. Sífilis. Consultas: 1-4.—Vergara 474.

D.r RICARDO DONOSO
Estudios en Europa.—Medicina interna, especialmente pulmón, corazón.—Agustinas 619. —1 1|2 a 3 1|2.

Dr. JOSE DUCCI
Monjitas 877.—De 2-5.

Dr. FRANCISCO EDWARDS
Vías urinarias. Consultas de 2 a 4. Teatinos 14.

Dr. ESPINA
Rayos X. Estudios en Europa. Medicina interna. Consultas de 1 1|2 a 4. Delicias 1228 esq. Gálvez. Teléf. 2102.

Dr. JULIO EASTMAN
Catedral 2673. Consultas de 1 1|2 a 3 1|2. Teléfono 2637. Casilla 1571.

Dr. FUENZALIDA BRAVO
Profesor enfermedades niños. Merced 560. Teléfono 1721. 1|2-3 1|2.

Dr. FIERRO BEYTIA
Ginecología, Partos y medicina interna. Serrano 735.

Dr. A. FUENTES MATURANA
Cirugía general y de señoras.—Nataniel 230.

Dr. ARTURO FRITZ
Medicina general. Jefe Policlínica. Piel y Sífilis.—3-5. Huérfanos 1353.

Dr. FERRADA ALEXANDRE
Piel-Sífilis-urinarias. Se trasladó a Compañía 1470. Casilla 2868. Consultas de 2 a 5

Dr. FONTECILLA
Estudios en Europa. Afecciones pulmonares y nerviosas. Rayos X. De 2 a 4. Delicias 1626.

Dra. MARINA FUENZALIDA
Unicamente señoras y niños.— Consultas de: 1-3. San Martín 41.

JULIA E. GUTIERRES C.
Médico-cirujano. Trasladóse Delicias 471.

Dr. ENRIQUE GONZALEZ H.
Estudios en Europa. Estómago, intestino, hígado, diabetes, obesidad, reumatismo. De 2 a 4.—Castro 107.

Dr. ARISTIDES GONZALEZ C.
Prof. extraordinario de Obstetricia. Partos, enfermedades señoras. Consultas: 1-3. Casilla 1551. Teléfono Inglés 2789. Huérfanos 628.

Dr. ERNESTO GREENE O.
Estudios en Europa. Cirugía, ginecología. Lira 254. Consultas: 2 a 4. Teléfono 2860.

Dr. GARCIA COLLAO
Ojos, nariz, garganta, oídos. Estudios Europa. 1 a 4. Agustinas 1128.

Dr. GARCIA GUERRERO
Bandera 575. Consultas: 3 a 4. Teléfono N.o 9. (Santa Elena).

PROFESOR LUCO
Enfermedades nerviosas y mentales. Se trasladó Merced 336. Consultas: 12 1|2-2 1|2.

Dr. JORGE HERRERA ROGER
Médico Hospital de Niños. Teléfono 198. Delicias 2558. Consultas: 1 a 3. 1469-8-d

Dr. IBARRA LORING
Estudios en Europa. Vías urinarias. Especialmente enfermedades riñón, vejiga, próstata. Consultas 1-4. Nataniel 64.

Dr. ALEJANDRO INFANTE
Enfermedades de Niños. Médico del Hospital de Niños San Luis. Consultas 1 a 4. Delicias 253.

Dr. ROBERTO JARAMILLO B.
Ejército 707. Teléfono 142. Parque.

Dr. ANDRES KOENIG
Hidroterapia científica, sistema Kneipp. Claras 549. 2-3 1|2.

Dr. A. KORNER ANWANDTER
Estudios en E. E. U. U. Cirugía. Ortopedia. Consultas: 2-5. Sto. Domingo 623.

Dr. ARMANDO LARRAGUIBEL
Merced 490, de 3 1|2 a 5.

Dr. ARMANDO LEON I.
Médico-cirujano. Catedral 1642. Consultas: 1 a 3.

Dr. F. LANDA Z.
Médico de ciudad de Santiago. Rosas 1050. Teléfono 1003. Piel, Partos. Enfermedades señoras. 1 a 4.

Dr. LEA-PLAZA
Enfermedades del sistema nervioso. Monjitas 303. 1-3.

Dr. AURELIO MORALES M.
Sífilis y vías urinarias. 4 a 7. Lira 21.

Dr. MORAGA FUENZALIDA
Medicina y cirugía de niños. Cochrane 118. Teléfono 2804. 1 a 3 menos los Martes.

Dr. LUIS GODOY H.
Cirugía y anestesia general. Consultas: 1-3. Delicias 1367. Teléfono 2541.

Dr. MONTERO
Profesor de dermatología, sifilografía. Piel, sífilis, génito urinarias. Prat 309.

Dr. MEZA OLVA
Estudios en Europa. Medicina interna. Especialmente pulmón, corazón, riñones, sífilis. Laboratorio clínico. Consultas: 3-4. Dieciocho 468.

Dr. ITALO MARTINI Z.
Ojos, oídos, nariz y garganta. Delicias 227. Consultas: 2-4.

Dr. JUAN MONTENEGRO
Enfermedades de niños. Compañía 1770. Teléfono 2120. Regresó.

Dr. MUÑOZ GARRIGA
Enfermedades señoras y niños. Consultas 4 a 6.—Sto. Domingo 608.

Dr. TEODORO MUHM
Se trasladó a Compañía 1556. Garganta, nariz y oídos. De 3-6.

Dr. MOUAT S.
Ginecología-Partos. Ex-jefe de Clínica Ginecológica Dr. Korner. Se trasladó a Av. Brasil 25. Consultas 1-4.

PROFESOR MUJICA
Oculista.— Recoleta 868. Consultas 10 a 12 y 1 a 3.

CORA MAYERS G.
Médico-Cirujano. Niños y señoras; consultas: de 4 a 6. Compañía 1607.

Dr. AURELIANO OYARZUN
Medicina general. Consultas: 1-3. Santo Domingo 1254.

Dr. OTTO PHILIPPI
Enfermedades de Niños. Santo Domingo 820, esquina San Antonio. Consultas: 1-3. Teléfono 2415.

Dr. RICARDO PERALTA G.
Cirugía general, especialmente de niños. Claras 471.

Dr. F. PUGA BORNE
Delicias 1039. Consultas: de 2 a 5.

Dr. DAVID PULIDO I.
Enfermedades de Niños. Santo Domingo 1646. Consultas: Independencia 287 1 1|2 3 1|2. Teléfono 2152.

PROFESOR PARDO
Cirugía y enfermedades de señoras. Consultas de 2 a 4. Ejército 140.

Dr. PAREDES F.
Medicina, Cirugía. Especialista enfermedades señoras. Amunátegui 33, 2 a 5.

Dr. PRUNES
Estudios en Europa. Jefe de Clínica. Piel, Sífilis, Venéreas. Merced 490, casilla 2894.

DOCTORA ERNESTINA PEREZ
Se trasladó a Compañía 1289, casi esquina de Teatinos. Consultas: de 2 a 5 P. M.

Dr. LUIS QUINTEROS ENCINA
Médico-Legista. Cirugía. Partos. 1-3. Alameda 239.

Dr. EDUARDO DE RAMON
Cirugía, enfermedades de señoras. Consultas: 1 a 3. Maestranza 340.

Dr. F. RAYO RIQUELME
Cirugía, Ginecología, Sífilis. Lira 268. 1-3.

Dr. JOEL RODRIGUEZ P.
Estudios en Europa. Medicina interna, especialmente estómago, intestinos. Rayos X. Consultas: 2-4. Claras 431.

Dr. CARLOS A. SOMMERS
Consultas: 1 a 3. Agustinas 1876.

Dr. OSVALDO SALAS C.
Catedral 2531. Medicina de adultos y niños. Sífilis. Consultas: 1 a 4 P. M.

Dr. RAMON SILVA LEON
Partos y enfermedades de señoras. Catedral 1611.

Dr. SANTANDER
Medicina interna, estómago, intestinos, rayos X. Laboratorio: Moneda 321

J. SCHWARZENBERG L.
Enfermedades de niños. Consultas de 1-3 P. M. excepto Jueves y Sábado. San Antonio 275. Teléf. Inglés 1344.

SIFILIS Y VENEREAS
Dr. Félix E. Gronhert. Consultas: 2 a 5. Moneda 1592.

Dr. SUAREZ ALVAREZ
Especialmente afecciones de la vista. Agustinas 853. Consultas: 1 a 3.

Dr. STUARDO
Estudios Europa. Enfermedades niños. Consultas: 1-4. Agustinas 1684.

Dr. MANUEL A. TORNERO
Piel, Sífilis y Venéreas. Maturana 439. Consultas: 1 a 2 1|2.

Dr. TORRES TORRES
Jefe Clínica Prof. Korner. Enfermedades señora, cirugía. Catedral 1249. 3 1|2 a 5.

Dr. M. A. URRUTIA IBAÑEZ
Afecciones pulmonares, corazón, vías digestivas. Enfermedades de niños. Consultas: 1 a 4. Jofré 412. 3255-3-f

Dr. CARLOS UGARTE J.
Medicina interna. Rayos X. Se trasladó. Santo Domingo 518, de 1 1|2 a 3.

Dr. P. VALENZUELA LARRAIN
Cirugía General, Ginecología. Consultas: 1 a 3, menos los Viernes. Catedral 2092.

Dr. VARGAS SALCEDO
Cirujano. Consultas: 2 a 4. Teatinos 354. Teléfono 1060.

Dr. ARTURO VALENZUELA R.
Estudios en Europa. Tratamiento sin drogas. Cultura Física. Medicación natural. Santo Domingo 848. Consultas: 2-4.

Dr. G. E. VIDAL S.
Consultas: 4 a 6. Delicias 2646.

Dr. VILLALON
Oculista. Enfermedades de la vista. Estudios en Europa. Domicilio y consultorio, Santo Domingo 606. Consultas: 1-3 1|2.

Dr. ZUÑIGA C.
Partos. Enfermedades de Señoras. Jefe Clínica Obstétrica. Av. España 472. Consultas: 1 a 3. Teléf. 111, Parque.

Dr. WAUGH
606 Medicina interna, venéreas, sífilis. Reacción Wassermann. 914 Consultas: 2 a 4. Catedral número 1988.

Dr. WIREN
Oídos, Nariz, Garganta. Claras 471. Consultas: 2-4. Policlínica: 8 1|2-11 A. M. Sólo para enfermos escasos recursos.

Dr. ENRIQUE DAVILA H.
Medicina internna. Especialmente reumatismo. Consultas: San Ignacio 243. 10 1|2 a 12 M. Domicilio: San Ignacio 239. 4490-8-1

DENTISTAS

E. AYLWIN T.
Dentista. Merced 366.

M. AYLWIN T.
Dentista. Estudios Estados Unidos y Europa. Delicias 261. Casilla 3972.

VICTORINO ALONSO
Dentista. Estudios en Philadelfia. Moneda 1164.

Dr. BAHAMONDE INZUNZA
Dentista. Ex-ayudante Clínica Escuela Dental. Extracciones complicadas indoloras. Huérfanos 1353. Regresó.

LUIS R. BERRIOS MENDEZ
GUILLERMO CARTAGENA
ENRIQUE MORENO
Dentistas. Clínica Dental del Dr. Valenzuela B. Huérfanos 1616. Teléfono 1642.

MAURICIO M. BALTIANSKY
Dentista. Cirugía Dental. Enfermedades de la boca. A. Prat 935.

F. CASTRO C.
Dentista. Ayudante Escuela Dental. Especialidad Puentes, Coronas. Estado 250.

GUSTAVO CERDA LOPEZ
Dentista. Cirugía Dental. A. Prat 1548

JOSE LUIS CABRERA M.
Dentista. Teatinos 549, entre Catedral y Santo Domingo.

CLODOMIRO CONTRERAS
Ayudante Clínica Operatoria Escuela Dental. Maestranza 340. Consultas: de 1 a 6.

J. A. CASTRO OLIVEIRA
R. CASTRO OLIVEIRA
Estado 62.

PEDRO GUEVARA G.
Recoleta 525. Clínica: 9-12-1-5.

EDUARDO HOLLSTEIN
Catedral 1787. Consultas: 9 a 12.

A. JAIME GONZALEZ
Regresó del extranjero. Agustinas 1226.

RAUL LETELIER L.
Consultas: 9 a 11 1|2 y 2 a 6. Monjitas 722.

A. LENG H.
Ayudante operatoria Escuela Dental. Catedral 1275.

MUÑOZ LOBOS Hnos.
Extracciones sin dolor, somnoformo, puentes, honorarios módicos. San Diego 307-448.

ARMANDO MORA PINOCHET
Ayudante operatoria Escuela Dental. Consultas: 2 a 6. Estado 136.

GONZALO MARIN
Garantiza éxito absoluto en toda extracción, puentes y coronas. Tratamiento en las tapaduras sin dolor. Claras 491.

PEDRO A. MENDEZ
Estudios en Estados Unidos y Europa. San Antonio 451.

Dr. CESAR PARDO CORREA
Calle Nataniel 81. 9-11 y 2-5.

Dr. LUIS PELLISSA C.
Especialidad puentes, coronas y planchas. Moneda 859. Casilla 775.

Dra. ELVIRA ROSAS S.
Bandera 76.

Dr. JOSE MARIA SAAVEDRA
Especialidad Ortodoncia. Compañía 1458. Teléfono 1518.

Dr. J. UGARTE DONOSO
Compañía 1470.

RAFAEL URQUIETA S.
Trabajos rápidos. Agustinas 853.

FELIX VASSI R.
Puentes, coronas, extracciones sin dolor. Ayudante Escuela Dental. Delicias 868.

ALEJANDRO VALENZUELA DIAZ
Compañía 1731. Ayudante Escuela Dental. Especialidad extracciones somnoformo.

Dr. GUILLERMO VELASCO M.
Estudios Philadelphia. Catedral 1261

INGENIEROS

ENRIQUE GARCIA FRIAS
Ingeniero Civil. Galería Alessandri 25. 4.o piso.

ALBERTO LARENAS F.
Ingeniero. Claras 162. Casilla 420.

DOMINGO MATTE LARRAIN
Ingeniero Civil. Agustinas 1319.

OFICINA TECNICA
Lorenzo Claro Lastarria, Ingeniero Civil. Morandé 235. Teléfono 1963. Casilla 4491.

ARQUITECTOS

ENRIQUE LAFOURCADE A.
Edificios económicos, chalets modernos, presupuestos detallados, planos. Casilla 715. Compañía 1290.

ENRIQUE TORRES
Oficina: Galería Alessandri 3-A. Teléfono 275 Central.

EDUARDO TASSO
Construcciones, transformaciones y reparaciones. Honorarios 8 o|o. Planos, presupuestos.—Agustinas 1260.

CORREDORES

GUSTAVO A. GANA
202-Bandera-202. Compra-venta de acciones y bonos; contratación de préstamos y conversiones de deudas. Teléfono Inglés 866. Casilla 3456.

CARLOS ROMERO A.
170-Bandera-170. Casilla 2878. Acciones y bonos.

LUIS RAMIREZ SANZ
y AUGUSTO OVALLE CASTILLO
Bandera 51-55. 2511-Teléfono Inglés 2511.

FLORENCIO VILLAMIL y Cía.
Acciones y Bonos. 1120-Agustinas-1120. 2664-Teléfono Inglés 2664. Casilla 878.

RAIMUNDO URETA E.
Acciones y Bonos. Agustinas 1085. Teléfono 996. Casilla 1245.

COMISIONISTAS

LUIS AYALA C.
Compra-venta de propiedades. Préstamos Hipotecarios. Comisiones en general. Catedral 1131. Ofic. 4.

RUPERTO TAPIA MIRANDA
1150 Agustinas 1150. Corredor en Propiedades y Comisiones en general. Teléfono 1491.

VICTOR MANUEL ARCE Y Cía.
Importadores de paquetería, novedades para señoras, trapos, etc. Estado 91. Casilla 1069. Teléfono 2818. Dirección telegráfica: "Virarse".

MATRONAS

CELIA CASTILLO
Clínica privada. Atiendo llamados fuera de Santiago. Unión Americana ...

Mme. E. FRAGNAUD
Matrona Francesa. Consultas: 1 a ... Maestranza 461.

CLINICA PRIVADA DE OBSTETRICIA
Señora Reyes. Matrona ... ta. Dormitorios higiénicos. Establecimiento montado según los últimos adelantos. Atendido por doctores especialistas. Recibo enfermas de todas partes del país. Curaciones internas. Partos indoloros, absoluta seguridad. Precios módicos. Consultas gratis. Esmeralda 636.

AMELIA GUTIERREZ
Curaciones internas, operaciones. Recibo pensionistas. Santa Rosa ...

JULIA MORENO
Clínica. Pensionistas. Partos indoloros. Curaciones internas. Coquimbo 1179.

MERCEDES ROJAS
San Diego 932. Recibo enfermas cualquier tiempo. Consultas privadas, precios módicos.

CARMELA TORO G.
Recibe pensionistas. Chacabuco ...

FIDELA URIBE
Ex-jefe Maternidad. Enfermedades internas, recibe pensionistas. Alameda 24-A. Consultas: 1-4.

CLINICA
Ana G. Vargas Barrera.—Partos, enfermedades señoras. Recibe pensionistas. Cochrane 985.

VARIOS

VIOLINISTA ARIAS
(Estudios en Europa) Clases diurnas, nocturnas. Herrera 556. 4317...

PROFESORA DE CANTO
Mercedes Neumann.—Titulada en el Conservatorio Nacional. Santa Victoria N.o 358.

ORQUESTAS
Proporciono para casamientos, banquetes, bailes. Clodomiro González, profesor de música, diplomado Conservatorio Nacional. Gran repertorio orquestal, traído directamente de Europa, Estados Unidos.—Manuel Rodríguez 741. 3475-...

CONSULTORIO DE VETERINARIA
Av. Vicuña Mackenna 256. Teléfono Inglés 1873. Consultas de 1 a ... P. M. Se atiende a domicilio. 4265-...

ACADEMIA DACTILOGRAFICA YOST
Galería Alessandri. Tarifa mensual 6 pesos. 0215-...

MASAJES, GIMNASIA MEDICA
Jules Bondallaz.—Masajista en A. Prat 346. Consultas: 2 a 4.

MASAJE MEDICO CIENTIFICO
Gimnasia médica, Masaje facial. Dr. S. N. Hayashi. Estudios en Japón. Consultas: 2 a 4. Claras ... Con los últimos adelantos modernos tratamientos del Japón.

CONSULTORIO MEDICO PARA SEÑORAS
Vello.—Extracción segura por señoritas competentes bajo vigilancia médico. Masaje, gimnasia, hidroterapia, electricidad, etc. Trátanse niños mal desarrollados, anemias, tiquez, reumatismo, obesidad, enfermedades respiratorias, digestivas, defectos pecho, columna vertebral, cara, como cutis seco o grasoso, espinillas, lunares, cicatrices, etc. Masaje de belleza, manual y eléctrico. Santo Domingo 848, entre 21 de Mayo y San Antonio.

FERNANDO POCOGNOLI
Masaje, gimnasia médica. Atiende a domicilio. Consultas: 2 a 4. Rosas 1267. 3627-...

MASAJE SUECO
Gimnasia médica, enfermedades articulares, musculares, parálisis, reumatismo, neuralgia, estitiquez, obesidad, mala circulación, etc. Tratamiento científico, desviación espina dorsal. Sólo a señoras y niños. Hanna Widen, titulada en Estocolmo. Claras 46. Consultas: 1 a 1.

INSTITUTO DE BELLEZA ELVA S. DE TAGLE
Vello. Tratamiento Elzzarnini, extráelo radicalmente, doy prueba. Agustinas 1620.

ZURCIDOS INVISIBLES
Especialidad virar trajes caballeros. Cóndor 1158.

ANTIGUA TINTORERIA FRANCESA
Agustín Chancogne.— Se tiñe y limpia toda clase de ropa en negro y colores, no tiene sucursales. Maipú da 2202.

Gobierno desde el año 1910, y cuya conveniencia nadie tiene hoy día el atrevimiento de discutir.

Acuerda dirigirse respetuosamente a V. E., a fin de que, si lo tiene a bien, se sirva adoptar las medidas que sean necesarias para obtener:

1.o Que se dé mayor importancia a la enseñanza física en los colegios, destinándose a lo menos una hora diaria a la gimnasia;

2.o Que se destine una misma tarde libre en un día de cada semana, a fin de que puedan realizarse concursos inter-escolares, entre los establecimientos de instrucción primaria, secundaria, superior y especial;

3.o Que se dedique una atención preferente a la organización de los concursos y a la práctica del tiro al blanco entre la juventud que se educa en los colegios;

4.o Que se ponga a disposición de la juventud universitaria salas de gimnasia y campos de juego para que pueda continuar ejercitándose después que sale del Liceo;

5.o Que se den facilidades a las instituciones deportivas para que puedan organizar, periódicamente, concursos nacionales de cultura física, y que se de a la Federación Sportiva Nacional una subvención anual en el presupuesto, para fomentar el desarrollo de los deportes en el país y para enviar delegaciones al extranjero;

6.o Que se construya el Estadio Nacional para poder realizar en él los concursos nacionales e internacionales de cultura física, aprobándose el proyecto que ha presentado el diputado por Santiago don Héctor Arancibia Laso.

Es gracia, Excmo. señor. — **Juan Jorquera.— Jorge Matte Gormaz. — Carlos Amtmann. — Arturo Fernández Vial. — Leotardo Matus. — Carlos Fanta. — Alfredo Betteley. — Jorge Brañez. — Leopoldo Falconi.**

El desfile

Bastante trabajo costó organizar el desfile por el inmenso público asistente.

Cuando la cabeza de la columna llegó a la Alameda de las Delicias, aún no terminaba de salir la cola del Parque Cousiño.

Las columnas se organizaron en filas de a cuatro, pero numeroso público que no quiso formar llenaba de lado a lado las calles por donde atravesó el desfile.

La cabeza de la columna la ocupó una banda de músicos del regimiento Carabineros e inmediatamente después venía el estandarte blanco de la Federación conducido por el señor Eduardo Alert, que llevaba a su lado a los señores Carlos Amtman, Leotardo Matus y demás directores de la Federación.

Venían en seguida los autos galantemente cedidos por Besa y Cía., y Ahumada y González, que llevaban a los campeones acompañados por los señores Héctor Arancibia Laso, Alfredo W. Betteley, Carlos Fanta y Leopoldo Falconi.

A continuación venían las sociedades deportivas y el público en cantidad que no bajaría de 100 mil personas.

Los campeones iban con los mismos trajes que lucieron en el torneo de Buenos Aires y Sansot llevaba en sus manos la garrocha con que se adjudicó el triunfo en la capital del Plata.

Al pasar los campeones, las numerosas damas que ocupaban los balcones de la calle del Dieciocho, los niños, los ancianos y el numeroso público que casi impedía el tránsito, aplaudían frenéticamente.

Distinguidas señoritas de nuestra sociedad arrojaban flores a su paso.

Nota simpática

Al llegar el desfile a la Moneda, el numeroso público que ahí esperaba pudo ver que el diputado por Santiago, don Héctor Arancibia Laso, traía en sus brazos un precioso chiquitín rubio más o menos de dos años de edad que estuvo a punto de ser atropellado con su ama por el tumulto de gente que se formó en la esquina de Teatinos. Numerosos vivas se prodigaron al diminuto deportista que quedó en brazos de Rosenqvist y de Jenschke mientras la delegación entraba

A la Moneda

Jorquera avanzó, precedido del estandarte de la Federación Sportiva y acompañado de la comisión firmante de las conclusiones.

El señor Alessandri lo esperaba en su despacho acompañado del Ministro de Relaciones Exteriores, don Daniel Feliú; del Ministro de Justicia e Instrucción Pública, don Pedro Aguirre Cerda; del de Industria, don Ramón Briones Luco y del presidente del Tribunal de Cuentas, don Joaquín Aguirre.

Jorquera avanzó con desenvoltura hacia el Ministro señor Alessandri y le hizo entrega del pliego de conclusiones, suplicándole que procurara realizar lo que ahí se pedía.

El señor Alessandri contestó en frases bellísimas que procuraría complacer al pueblo y que creía un deber del Gobierno llevar a cabo lo que había oído leer en el Parque hacia un momento.

El señor Ministro del Interior acompañado de Jorquera, se asomó a uno de los balcones de la Moneda y el público que ocupaba totalmente la plazuela los aclamó durante largo rato.

Don Héctor Arancibia manifestó al pueblo desde los mismos balcones que el señor Ministro del Interior había acogido con toda benevolencia las peticiones formuladas y que habiéndosele pedido que hablara lo haría.

El Jefe del Gabinete habla al pueblo

El señor don Arturo Alessandri apareció en el balcón y una salva estruendosa de aplausos acogió su presencia.

El señor Alessandri, en frases elocuentes, dijo más o menos lo siguiente:

"Estoy al lado del campeón que acaba de llevar en alto el nombre de Chile. De sus manos he recibido la petición que el pueblo hace para que se realicee en forma acertada la educación física de la raza.

Vosotros, en ejercicio del más sagrado de los derechos del pueblo soberano, el derecho de petición, llegáis hasta aquí y el Gobierno os escucha complacido porque hacéis uso de un derecho y porque os anima un gran propósito de engrandecimiento nacional.

Os voy a repetir lo que el Gobierno ha dicho a la Comisión que os representa.

Estamos encerrados entre la alta cordillera que levanta sus picachos hasta lo infinito y ese vasto mar, ese océano sin límites que, como dice nuestro Himno Patrio, nos promete futuro esplendor.

Nuestro suelo, quizá por qué acontecimiento fisiológico ignorado, es el resultado de la lucha gigantesca entre la cordillera que sube y el mar que avanza.

Este suelo es, pues, el producto de esta lucha titánica y su raza tiene los caracteres de pujanza y de valor que heredara de este rudo batallar.

Llegaron a este Chile los capitanes más esforzados de los tercios españoles, los más fuertes, los más bravos, los que despreciando el hambre y la fatiga eran capaces de conquistar un mundo nuevo que les diera fama a ellos, gloria a su rey.

Aquí encontraron a la raza aborigen, al indómito araucano, de corazón valiente y esforzado y con él chocaron y del choque de estas dos razas nació la raza chilena con el valor caballeroso de la una, con la energía incontrastable de la otra.

Estos esfuerzos gigantescos del suelo y del valor dieron vida al pueblo chileno, la dieron a estos campeones del día que han ido a pasear el pabellón nacional fuera del país y que han vuelto con brillo y con gloria.

Considero que el más genuino exponente de esta raza es Jorquera y quiero abrazarlo en nombre del Gobierno de Chile, pues deseo ver al pueblo vibrando al unísono con el Gobierno cuando se trata del santo nombre de la Patria".

Estruendosos aplausos acogieron los diversos pasajes del discurso del señor Ministro.

Al retirarse la delegación, el señor Ministro expresó:

"Si no caigo del Ministerio, dentro de un mes, a lo más, el Estadio será una hermosa realidad".

Nuestro éxito

Francamente complacidos nos encontramos después de la reunión de ayer.

"La Nación", desde que vió la luz, ha dado importancia principal a todo lo que se relaciona con los deportes y en general a lo que signifique vigorizar la raza.

El Estadio Nacional ha sido una de nuestras principales preocupaciones y hemos tratado de impulsarlo escribiendo a su favor en las columnas editoriales y en las más modestas de la Sección Deportes.

Miramos el problema sólo por lo que tiene de interés para el país y, al impulsarlo, creemos contribuir a una obra de progreso.

Las palabras del Gobierno, pronunciadas por boca del señor Ministro del Interior don Arturo Alessandri, es la mejor justificación de nuestra campaña.

Y no descansaremos en ella, hasta que las palabras del señor Alessandri se conviertan, como él lo dijo, muy bien, en verdadera realidad.

La manifestación en el Regimiento Tacna

Gentilmente atendidos estuvieron los campeones en el Casino de Oficiales del Regimiento Tacna en la comida que le ofrecieron anoche.

No cesaron un instante la alegría ni los aplausos que se tributaron a los atletas.

Fué muy emocionante el momento en que un jefe del Regimiento condecoró a los corredores de Marathon con artísticas y valiosas medallas de oro y de plata.

Todos los asistentes se retiraron muy complacidos de las muchas atenciones que recibieron.

Con esta manifestación quedan terminados los festejos oficiales que se han hecho a los campeones.

TE CRUZ AZUL

AGUA MINERAL DE

PANIMAVIDA

Medicinal. Se toma pura y es exquisita con Whisky, Coñac o Jerez. Como refresco con Granadina o Grosella. Pídala en el centro a Bandera 176.

ALFREDO BLANCHARD

TE CLUB DE LA UNION

TE TE TE TE TE TE TE TE

"GRANT SIX"

Con sus válvulas a la cabeza acompaña al más atrevido excursionista por los caminos en mal estado sin sufrir descompostura de ninguna especie.

WESSEL, DUVAL & CO.

HUERFANOS 944. — CATEDRAL 1229

4131-10-f

-:REUMATISMO:-

¿LA SANGRE?

Licor de los Arabes

Segurísimo contra reumatismo, gota y dolores neurálgicos crónicos, de cabeza, piernas y brazos. Como depurativo es superior. Cura la sangre, los humores, afecciones sifilíticas, venéreas, granos, furúnculos en el cuello, ronchas, sarpullidos, etc.

Advertencia al Público

Azúcar de la Refinería de Viña del Mar

Para evitar sorpresas ponemos en conocimiento de todos los consumidores que el azúcar refinada de pancitos en cajones se está vendiendo a los siguientes precios:

Azúcar F. J. R., $ 25.90 el cajón.
Azúcar A. B. S., $ 25.60 el cajón.

Todas las ventas se hacen desde un cajón.

BESA y Cía.

Consignatarios para la venta

4075-10-f

IMPORTACION -:- MADERAS -:- EXPORTACION
Guillermo Larios y Compañía
Barracas y Fábricas EL SIGLO, CASA LARIOS, LA MAPOCHO, DESVIO LARIOS
MOLINA 77 — DELICIAS 2843 — AV. MAPOCHO 1645
LINGUE - RAULI - LAUREL - ALAMO; elaborado y en bruto, extra-secos y precios sin competencia.
Ventas al detalle y por carros completos, despachados desde nuestro DESVIO.

TURF

CLUB HIPICO

LAS CARRERAS DE AYER

"Captain" en el Premio de Honor

Con una tarde de temperatura, que si bien era algo fría, pero agradable, se realizó ayer la undécima reunión de la temporada de Otoño. Servía de base a la reunión el clásico Premio de Honor, sobre 3,800 metros, y con una recompensa de ocho mil pesos, suma que correspondió a Captain, por haber alcanzado la victoria.

Todos los competidores fueron muy bien presentados, y su estado de training acusaba cuidado y esmero de parte de sus respectivos entraineurs. El pequeño lote, dejó entre los aficionados la mejor impresión; pues su conjunto homogéneo, proporcionó al espectador un hermoso espectáculo. El público hizo favorito a la Ecurie Kangaroo, la que correspondió ampliamente a la confianza depositada en ella.

El detalle de boletos a ganador, por unidad de diez pesos, fué el siguiente:

Captain-Rosicler III	1284
Tablilla	508
Rawa Ruska	161
Normandía	72
Total	2025

Efectuado el paseo protocolar por los jardines del Paddock, los adversarios se pusieron a las órdenes del starter. Cuando el juez dió paso al lote, éste se movió con Captain en el puesto de leader, seguido a dos cuerpos por Normandía; tercero corría Rawa Ruska, cuarto Rosicler III y último Tablilla. En este orden, y sin ninguna alternativa, desfilaron los competidores por primera vez frente a las tribunas. Al cruzar el poste de los 1,800 metros, Tablilla avanzó al cuarto lugar, y Rosicler III retrogradó al puesto de retaguardia; pero cuando ya el grupo dejaba tras de sí el palo de los 800 metros, las distancias empezaron a acortarse y Tablilla con Rawa Ruska se acercaron al leader, el que giró muy bien la última curva y apareció en la recta disparado varios cuerpos de sus perseguidores. En mitad de la tierra derecha, Tablilla, requerida fuertemente al látigo, hizo un amago de entrar; pero, el hijo de Flo, solicitado por su jockey, aumentó la distancia que traía sobre ella, para cruzar el marcador fácilmente con cinco cuerpos de ventaja. Tercero a última hora remató Rosicler III, a diez cuerpos de la segunda. Cuarto Rawa Ruska, y última Normandía. El tiempo marcado fué de 4.24.

El triunfo de Captain, fué recibido por la concurrencia con una hermosa manifestación, que con toda justicia alcanzó y merecen sus distinguidos y entusiastas propietarios.

Comenzó la reunión, con el Premio Lautaro, sobre un tiro de 1,100 metros, prueba en la cual se adjudicó los 2,000 pesos de recompensa al vencedor, Cultura.

Puesto el lote en movimiento, tomó la punta Cadeneta, seguida por Vichy y Reservista, más atrás Pacato. En esta forma, desembocó el grupo en la tierra derecha, punto donde Pacato atropelló sobre la pupila del Limited, hasta conseguir dominarla. Pero, cuando ya parecía asegurado el triunfo de Pacato, avanzó por el centro de la pista Cultura, y se impuso sobre su rival en la meta, por dos cuerpos. Tercero, a un cuerpo, Cadeneta, delante de Yoe. Tiempo: 1.11.

La segunda prueba del programa se resolvió por la victoria de Alboroto II, que estaba regularmente cotizado.

Dada la señal de partida, picó al frente Esteta, colocándose en seguida Alboroto II y Feudal, y en cuarto término Tourterelle, que tuvo que ser forzada en las primeras distancias, por haber salido algo rezagada. Girada la curva, se dejaron caer sobre la puntera, Alboroto II y Tourterelle, por el centro de la cancha, alcanzando el primero, al enfrentar las galerías, a ocupar el puesto de honor, el que mantuvo hasta cruzar el marcador con un pescuezo de ventaja sobre la pensionista del señor A. Sotomayor. Tercero entró Esteta, precediendo a Dee. Ultimo Sensata. Tiempo: 1.30.

Interesante estuvo el Premio Le Rappel, sobre 1,100 metros, donde Hachazo, manifestando su gran estado por que atraviesa, ganó poco menos que al galope.

Alzadas las cintas, mientras Dune Site se quedaba retardada en la salida, Guardián, Foquita y Piragua se apoderaban del extremo delantero; a continuación se situaban Le Rhone y Gloire du Chili, con los restantes apelotonados. Cuando el numeroso lote llegó al último codo, Guardián ocupaba el puesto de leader; pero tan pronto entraron a la recta, Hachazo se desprendió con energías y pasó a comandar el pelotón en forma fácil y holgada, hasta trasponer la meta. Segundo remató Piragua, delante de Cachucha, que en los tramos finales hizo una fuerte atropellada. Cuarto Quidam y último Foquita. Tiempo: 1.9.

Como lo pronosticábamos en nuestra edición de ayer, Shannon, correspondió a la confianza que en él depositamos, adjudicándose los 1,100 metros del Premio Loncomilla.

Cuando el starter dió la partida, Floreciente salió bastante desmejorado y Tintero lució sus colores a la punta; segundo se colocó Barbarroja, delante de La Nonita y Shannon, los demás muy agrupados. Antes de llegar al último codo, Floreciente, que había partido rezagado, venía ya colocado en mitad del lote, que en ese entonces cerraba Bosuet. Desembocado el pelotón en el derecho, apareció siempre Tintero al comando de él, pero, hostilizado muy de cerca por Shannon, Whisky Sower y Aldro, consiguiendo, frente a la tribuna de los socios, el primero de los nombrados, imponerse sobre sus tenaces rivales, para cruzar con medio cuerpo de luz sobre Whisky Sower, el disco. Tercero remató Aldro, precediendo a Floreciente, que hizo una bonita carrera. Tiempo: 1.9 3|5.

La prueba de fondo, premio Lord Bobs, dió lugar a un desarrollo interesantísimo y a una llegada reñida. Levantadas las huinchas, Jack Tar tomó la dirección de la carrera, seguido a un cuerpo, más o menos, por Rosiere; en seguida, Juliano, Calabrés, Romanoff, en este orden; los restantes escalonados, corriendo al fondo Indiano, el que llevaba delante de sí a Gaspar. Frente al poste de los 1,400 metros, Juliano mejoró de colocación, hasta ponerse a las grupas del puntero, para tomar poco después, o sea, al cruzar el palo de los 900, el puesto de peligro. En la curva, Romanoff, Gaspar y Germán, se acercaron a los lugares de la punta, junto con Requiem, que en esos instantes avanzaba violentamente por el centro de la pista y ofrecía lucha a sus adversarios, los vencía y se empeñaba en un emocionante tete a tete con Juliano, sorprendiéndoles la raya final con medio cuerpo a favor de Requiem. El tercer lugar de la tabla lo alcanzó Gaspar. Cuarto Esplendor, y último Rosiére. Tiempo: 2.32 2|5.

Terminó la tarde hípica, con el triunfo de nuestra favorita, Porte Cigarette, la que cubrió la milla del Premio Lado, de una sola hebra.

Dada la señal, Porte Cigarette picó al frente, llevando en su persecución a: Lady Violet, Sol de Mayo, y Eastham Ferry, los otros sin colocación, cerrando la fila Viajero. Con escasas variantes, llegó el grupo a la recta, el que iba siempre encabezado por la hija de Marte II, yegua que, sin inquietarse por el débil ataque que le llevara Eastham Ferry, recorrió galopando la tierra derecha hasta trasponer la meta, con tres cuerpos de ventaja sobre la pupila del Corral Jackson. Tercero, a igual distancia, llegó Lady Violet. Cuarto Viajero. Tiempo; 1.41 3|5.

Club Hípico de Santiago

Arrendamiento de Corrales

Se piden propuestas cerradas para el arrendamiento de los Corrales del Club Hípico por el término de un año, a contar desde el 1.o de Julio próximo.

Las propuestas se abrirán ante el Directorio el Lunes próximo 10 del corriente, a las 4 P. M. Bases en Secretaría.

EL SECRETARIO.

Santiago, Junio 5 de 1918.

10-f

RESULTADOS GENERALES

Primera carrera

Premio Lautarde.—1,100 metros.—$ 2,000 al 1.o, 400 al 2.o y 200 al 3.o

	G.	P.
1.o Cultura, 50 kilos, por Rolando y Galejade, del Stud Chacabuco, jinete L. A. Orellana	107	79
2.o Pacato, 52, F. Pérez	67	44
3.o Cadeneta, 50, H. Contreras	181	114
4.o Yoe, 49.5, O. Orellana	25	24
Cadorna, 55, M. Baeza	64	62
Reservista, 55, P. Rebolledo	257	216
Vichy, 52, A. Molina	79	69
Frasquita, 50.3, G. Adasme	193	101
Compiegne, 52, J. F. Bernal	72	35
Ducros, 49.3, C. Cortés	4	7
Ruler, 49.8, S. Miranda	21	21
Sans Atout, 49.2, F. P. Quezada	31	27
Mendiga, 47, E. Solís	4	4
	1,105	784

Ganado por 2 cuerpos; el 3.o a un cuerpo.
Tiempo: 1.11.

Dividendos de Tribunas, unidad de $ 10.00

Ganador de Cultura . . . $ 92.90
Placé de id. . . . 29.80
Id. de Pacato . . . 45.50
Placé de Cadeneta . . . 23.70

Dividendos de Galerías, unidad de $ 5.00

Ganador de Cultura . . . $ 35.00
Placé de id. . . . 10.70
Id. de Pacato . . . 17.30
Id. de Cadeneta . . . 11.00

Segunda carrera

Premio Lauderdale.— 1,400 metros. $ 3,000 al 1.o, 600 al 2.o y 300 al 3.o

	G.	P.
1.o Alboroto 2.o con 51.3 kilos, por Batifondo y My Girl II, del Stud El Alba, jinete R. Hernández	113	79
2.o Tourterelle, 52, L. A. Orellana	399	211
3.o Esteta, 49, J. Montaner	57	41
4.o Dee, 54.9, S. Ponce	143	130
Cuncumen, 51.2, G. Adasme	416	202
Feudal, 54, P. P. Quezada	332	221
Perdigail, 51, E. Solís	53	47
Marihuela, 51.2, J. Vergara	29	21
Sensata, 52, J. F. Bernal	95	62
Sipe-Sipe, 49, F. Pavez	128	88
Tenebrosa, 49.2, R. Flores	18	16
	1,783	1,118

Ganado por 1 pescuezo; el 3.o a 1 cuerpo.
Tiempo: 1.30.

Dividendos de Tribunas, unidad de $ 10.00

Ganador de Alboroto II . . . $ 142.00
Placé de id. . . . 38.50
Id. de Tourterelle . . . 20.70
Id. de Esteta . . . 64.90

Dividendos de Galerías, unidad de $ 5.00

Ganador de Alboroto II . . . $ 49.00
Placé de id. . . . 19.10
Id. de Tourterelle . . . 13.70
Id. de Esteta . . . 54.10

Tercera carrera

Premio Le Rappel.—1,100 metros. —$ 2,000 al 1.o, 400 al 2.o y 200 al 3.o

	G.	P.
1.o Hachazo, 50 kilos, por Jongleur y Hungría, del Stud N.o 13, jinete E. Escobar	252	172
2.o Piragua, 47, J. Vergara	120	73
3.o Cachucha, 55, V. Jara	124	91
4.o Quidam, 42, H. Ramírez	26	18
Le Rhone, 62, J. F. Bernal	139	114
Bretaña, 56, M. Baeza	333	179
Frascati, 55, S. Ponce	195	137
Dune Site, 54, M. Michaels	34	30
Calvito, 53, S. Miranda	464	318
Foquita, 53, R. Muñoz	43	17
Aureola, 52, L. A. Orellana	98	64
Guardián, 52, M. Pérez	115	89
Carril, 51, G. Adasme	94	61
Couturiere, 49, R. Flores	19	18
Gloire du Chili, 46, A. Molina	95	84
Turpinita, 46, A. Silva	16	11
Etiqueta, 43, J. Osorio	92	104
	2,259	1,580

Ganado por 3 1|2 cuerpos; el 3.o a 3|4 de cuerpo.
Tiempo: 1.9.
No corrieron Girasol, 48, y Rasqueta, 45.

Dividendos de Tribunas, unidad de $ 10.00

Ganador de Hachazo . . . $ 80.70
Placé de id. . . . 31.00
Id. de Piragua . . . 59.60
Id. de Cachucha . . . 49.80

Dividendos de Galerías, unidad de $ 5.00

Ganador de Hachazo . . . $ 32.20
Placé de id. . . . 12.90
Id. de Piragua . . . 21.10
Id. de Cachucha . . . 19.90

Cuarta carrera

Premio Honor (clásico).—3,800 metros.—$ 8,000 al 1.o, 1,600 al 2.o, 800 al 3.o y 800 al criador del ganador.

	G.	P.
1.o Captain, con 60 kilos, por Flo y Red Rose, del Stud Kangaroo, jinete J. Salfate	1284	175
2.o Tablilla, 58, P. Rebolledo	508	176
3.o Rosicler III, 52, E. Escobar (con Captain)	—	118
4.o Rawa Ruska, 60, V. Jara	161	75
Normandía, 58, M. Baeza	72	31
	2,025	575

Ganado por 5 cuerpos; el 3.o a 10 cuerpos.
Tiempo: 4.24.
No corrió Ginger, con 52 kilos.

Dividendos de Tribunas, unidad de $ 10.00

Ganador del C. Kangaroo. $ 14.20
Placé de Captain . . . 14.70
Id. de Tablilla . . . 14.70

Dividendos de Galerías, unidad de $ 5.00

Ganador del C. Kangaroo. $ 7.40
Placé de Captain . . . $ 7.40
Id. de Tablilla . . . 7.60

Quinta carrera

Premio Loncomilla.—1,100 metros. —$ 2,000 al 1.o, 400 al 2.o y 200 al 3.o

	G.	P.
1.o Shannon, con 54 kilos, por Celso y Represalia, del Stud Saint George, jinete J. Leiva	162	115
2.o Whisky Sower, 58, M. Baeza	185	92
3.o Aldro, 45, J. Osorio	192	161
4.o Floreciente, 55, S. Miranda	70	48
Barbarroja, 58, J. Salfate	319	156
Rex White, 56, P. Rebolledo	185	135
Armenio, 55, S. Ponce	104	66
Recompensa, 55, P. P. Quezada	105	89
La Nonita, 54, V. Jara	366	222
Merchant, 54, L. H. Fuentes	182	107
Radamés, 53, J. F. Bernal	128	104
Tintero, 53, O. Orellana	206	160
Diáfana, 52, E. Escobar	59	55
Bon Accord, 50, A. Vicuña	20	28
Tococo, 48, C. Cornejo	90	67
Caupolicán, 46, R. Flores	165	97
Romería, 47.5, E. Solís	22	19
Vitela, 43, J. Pinto	100	87
Bossuet, 40, A. Molina	6	8
	2,666	1,816

Ganado por medio cuerpo; el 3.o a 1 cuerpo.
Tiempo: 1.9 3|5.
No corrió Tamarindo, 52.

Dividendos de Tribunas, unidad de $ 10.00

Ganador de Shannon . . . $ 148.10
Placé de id. . . . 46.70
Id. de Whisky Sower . . . 55.90
Id. de Aldro . . . 36.20

Dividendos de Galerías, unidad de $ 5.00

Ganador de Shannon . . . $ 54.20
Placé de id. . . . 17.20
Id. de Whisky Sower . . . 34.80
Id. de Aldro . . . 23.80

Sexta carrera

Premio Lord Bobs.—2,300 metros. —$ 3,000 al 1.o, 600 al 2.o y 300 al 3.o

	G.	P.
1.o Requiem, con 53 kilos, por Olascoaga y Adalia, del señor Alb. Huidobro, jinete J. Montaner	269	152
2.o Juliano, 41, J. Pinto	444	272
3.o Gaspar, 50, A. Silva	564	237
4.o Esplendor, 43, A. Vicuña	143	107
Indiano, 60, J. F. Bernal	380	223
Germán, 57, E. Carrillo	193	106
Romanoff, 55, S. Ponce	295	126
Calabrés, 45.3, A. Molina	158	73
Jack Tar, 43.3, J. Osorio	178	139
Millaraí, 42, H. Ramírez	208	132
Rosiere, 40, Alfonso Silva	85	47
	2,917	1,614

Ganado por 1|2 cuerpo; el 3.o a 3 cuerpos.
Tiempo: 2.33 2|5.
No corrió Cancerbero con 54 kilos.

Dividendos de Tribunas, unidad de $ 10.00

Ganador de Requiem . . . $ 97.60
Placé de id. . . . 27.40
Id. de Juliano . . . 19.70
Id. de Gaspar . . . 21.10

Dividendos de Galerías, unidad de $ 5.00

Ganador de Requiem . . . $ 54.50
Placé de id. . . . 14.00
Id. de Juliano . . . 9.50
Id. de Gaspar . . . 10.60

Séptima carrera

Premio Hado. — 1,600 metros— $ 2,500 al 1.o y 500 al 2.o

	G.	P.
1.o Porte Cigarette, 54 kilos, por Marte II y Cigarrera, del Stud Miraflores, jinete P. P. Quezada	798	328
2.o Eastham Ferry, 43.5, A. Silva	1240	308
3.o Lady Violet, 43, J. Pinto	133	79
4.o Viajero, 61, E. Carrillo	821	224
Darwin, 53, R. Flores	206	70
Pacotilla, 46, A. Molina	407	169
Sol de Mayo, 45.1, S. Miranda	43	30
	3,648	1,208

Ganado por tres cuerpos; el 3.o a igual distancia.
Tiempo: 141 3|5.
No corrieron Calvito, 58;, y Tilburí, 48.

Dividendos de Tribunas, unidad de $ 10.00

Ganador de Porte Cigarette $ 41.10
Placé de id. . . . 16.90
Id. de Eastham Ferry . . 17.30

Dividendos de Galerías, unidad de $ 5.00

Ganador de Porte Cigarette $ 19.00
Placé de id. . . . 9.30
Id. de Eastham Ferry . . 9.30

HIPODROMO CHILE

Las carreras de ayer

Ante una numerosa concurrencia se efectuó ayer en la mañana la reunión que nos ofrecía el Hipódromo Chile.

Se dió comienzo a la fiesta hípica con el Premio Uncaven, donde los honores del favorito correspondieron a Leoncillo, el cual correspondió en buena forma a su favoritismo. Dada la señal, Edris picó al frente perseguida por Mr. Rode y Leoncillo, los demás escalonados sin situación definida. En cuanto fué girado el codo, Leoncillo avanzó, con manifiesta facilidad, y pasó a comandar el lote; situación que mantuvo hasta la meta, la que cruzó con más o menos, dos cuerpos de ventaja sobre Edris. Tercero remató Canalero, delante de Cracoviano.

Tifón y Greda, se alternaron en el puesto delantero, en la segunda carrera, quedando por fin Tifón, dueño de la situación, la que matuvo hasta la mitad de la recta, donde Minx, Casse tete y Kirk cargaron sobre él. Todos empeñados en ruda lucha, fueron dominados al final por Casse tete, que se impuso poco antes del disco, el que logró cruzar con una cabeza de ventaja sobre Minx, que precedía por un cuerpo a Tifón. Cuarto Kirk.

Radium, obtuvo una holgada victoria sobre el numeroso grupo que lo acompañaba en la tercera carrera. Dada la salida, Taburete y Cariátide estuvieron en los puestos de avanzada, más atrás corría Radium y los demás agrupados. Girada la curva los punteros desaparecieron ante el avance simultáneo de Radium, Bruselas y Tabernera, logrando imponerse Radium, que cruzó la raya con un cuerpo de luz sobre Bruselas, que precedió por una cabeza a Tabernera. El cuarto lugar lo ocupó Taburete.

En la tercera serie del Premio Uraco, Colliguay alcanzó una desahogada victoria, cubriendo los 700 metros que era la distancia, de una hebra. Alzadas las huinchas Colliguay se apoderó del puesto de "leader", seguido de Lorna y Pagano, e imprimió a la carrera un tren bastante violento. Sin otras alternativas el puntero, recorrió la recta sin ser inquietado en ningún momento, por sus serios perseguidores, y pudo sin ningún esfuerzo trasponer el marcador con un cuerpo de ventaja sobre Lorna, que llegó precediendo a Cidra.

La prueba de mayor interés, la constituía el Premio Ulmus, sobre 1,400 metros, la cual tuvo un bonito desarrollo y un resultado imprevisto, pues correspondió el triunfo a Intendente, que se encargó de pagar el mejor dividendo de la mañana: $ 184.90 por unidad de 5 pesos.

Después de breve espera, la partida se dió en buenas condiciones, tomando Rock la dirección de la carrera, seguida de Intendente, Punch, y los demás escalonados con Esopo en el fondo, la carrera no tuvo alternativas, hasta la mitad de la recta, donde Intendente, cargó sobre Rock y logró aventajarlo en el disco por medio cuerpo. El tercer puesto, en una violenta atropellada, lo alcanzó Tarff, delante de la favorita Gueldy.

Rústico, favorito inmenso en la prueba de clausura, defeccionó feamente, logrando apenas alcanzar el terce lugar en el marcador. Cuando el juez dió la salida, el lote se movió con Strong Filly adelante, a continuación se colocaron Jerez y Rústico. Cubiertas las primeras distancias y al desembocar a la recta, Rústico, exigido prematuramente, pasó al frente del pelotón. En mitad del derecho, atacó por el lado exterior Boquilla, que había mejorado de colocación, y sin encontrar con quien luchar se adjudicó el triunfo por un cuerpo, sobre Strong Filly, que en los últimos tramos reaccionó y arrebató el segundo puesto a Rústico. Cuarto Houghmagandie.

CLUB HÍPICO

LLEGADAS DE LAS CARRERAS DE AYER

1. Cultura, Pacato, Cadenita.
2. Alboroto, Tourturelle, Esteta.
3. Hachazo, Piragua, Cachucha.
4. Captain, Tablilla, Rosicler III
5. Shannon, Whysky Sower, Aldro

HIPÓDROMO CHILE

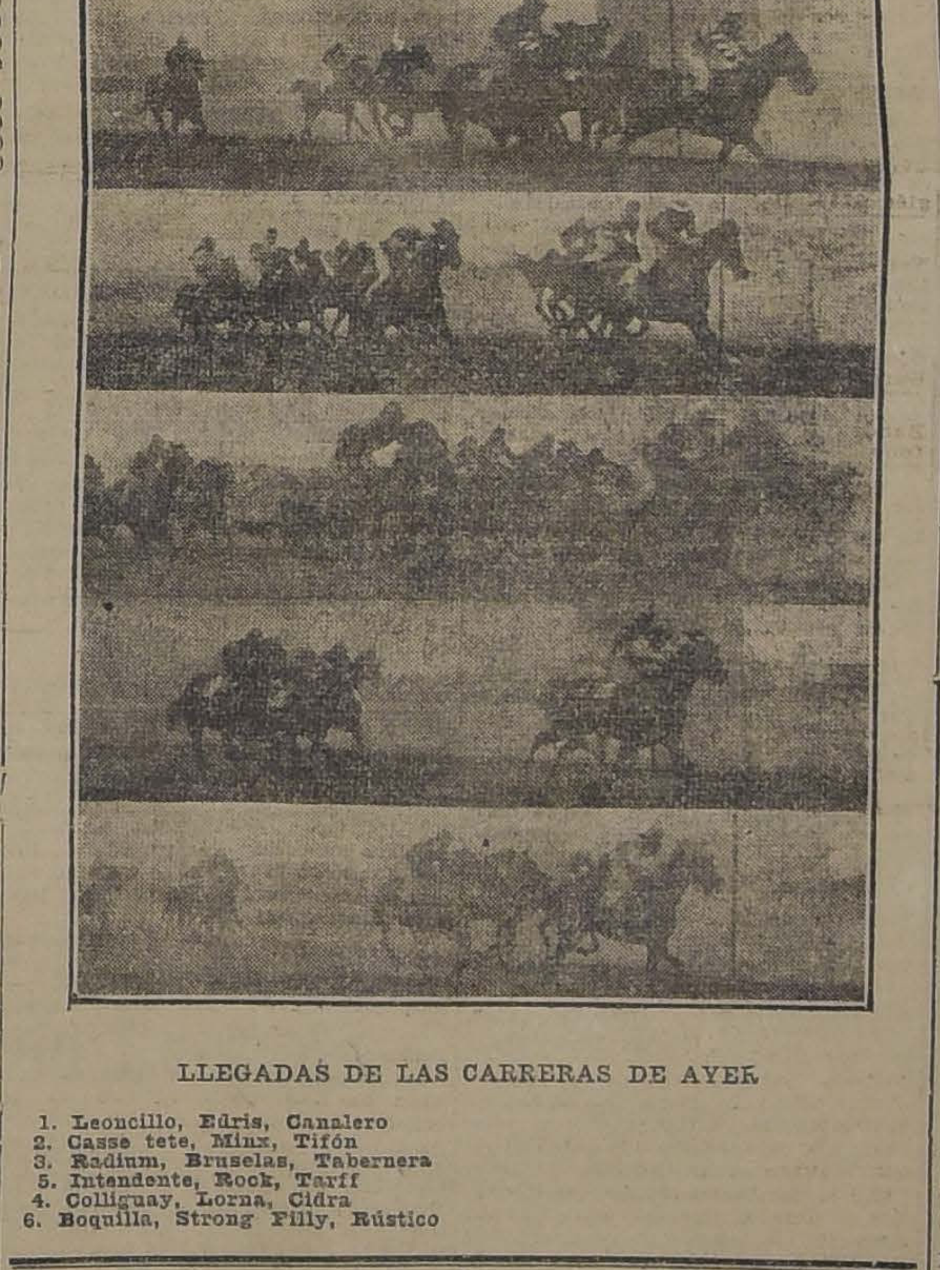

LLEGADAS DE LAS CARRERAS DE AYER

1. Leoncillo, Edris, Canalero
2. Casse tete, Minx, Tifón
3. Radium, Bruselas, Tabernera
5. Intendente, Rock, Tarff
4. Colliguay, Lorna, Cidra
6. Boquilla, Strong Filly, Rústico

HIPODROMO CHILE

Resultados generales

Pista regular

Primera carrera

Premio Umcaven.— Distancia 900 metros.—Premio $ 600 al 1.o y 100 al 2.o

1.o Leoncillo, con 55 kilos, 3 años, por Cambronne y Leo, del señor A. Echeverría, jockey O. Orellana; 2.o Edris, con 54; 3.o Canalero, con 49; Cracoviano, con 57.

No placé: Mr. Rode, con 52; Corbeta, con 52; Francisca, con 52; Miss Black, con 47; Déjame, con 44.

Ganado por uno y medio cuerpo; el tercero a dos cuerpos.
Tiempo: no se tomó.

Apuestas mutuas de Tribunas. Unidad de $ 5

Ganador de Leoncillo . . $ 11.40
Placé de id. . . . 7.00
Id. de Edris . . . 15.20
Id. de Canalero . . . 11.10

Galerías: Unidad de $ 2

Ganador de Leoncillo . . $ 4.90
Placé de id. . . . 3.10
Id. de Edris . . . 3.40
Id. de Canalero . . . 5.90

Segunda carrera

Premio Uraco. — 1.a serie.—Distancia: 700 metros.—Premio: $ 600 al 1.o y 100 al 2.o

1.o Casse tete, con 62 kilos, 4 años, por Don Pedro y Chilena, del señor J. Donnatti, jockey E. Canales; 2.o Minx, con 50; 3.o Tifón, con 48; 4.o Kirk, con 52.

No placé: Alud, con 53; Calamón, con 51; Fredegunda, con 49; Greda, con 43; Fibrita, con 42; Avasallador, con 41.

Ganado por una cabeza; el tercero a un cuerpo.
Tiempo: 44.

Apuestas mutuas de Tribunas. Unidad de $ 5

Ganador de Casse tete . . $ 94.90
Placé de id. . . . 17.70
Id. de Minx . . . 9.30
Id. de Tifón . . . 7.40

Galerías: Unidad de $ 2

Ganador de Casse tete . . $ 24.10
Placé de id. . . . 8.40
Id. de Minx . . . 4.70
Id. de Tifón . . . 3.50

Tercera carrera

Premio Uraco.—2.a serie.—Distancia: 700 metros.—Premios: $ 600 al 1.o y 100 al 2.o

1.o Radium, con 58 kilos, 5 años, por Ermette Novelli y Chilena, del señor U. Verdugo, jockey E. Canales; 2.o Bruselas, con 59; 3.o Tabernera, con 54; 4.o Taburete, con 48.

No placé: Comentario, con 60; Pencahue, con 57; Odisea, con 53; Cariátide, con 51; Good Luck, con 50; Chacoll, con 47; Corza, con 45.

No corrió Paladín, con 52.

Ganado por un cuerpo; el tercero a una cabeza.
Tiempo: 44.

Apuestas mutuas de Tribunas. Unidad de $ 5

Ganador de Radium . . . $ 23.00
Placé de id. . . . 10.70
Id. de Bruselas . . . 17.00
Id. de Tabernera . . . 52.60

Galerías: Unidad de $ 2

Ganador de Radium . . . $ 8.50
Placé de id. . . . 3.90
Id. de Bruselas . . . 6.20
Id. de Tabernera . . . 12.00

Cuarta carrera

Premio Uraco.—3.a serie.—Distancia: 700 metros.—Premios: $ 600 al 1.o y 100 al 2.o

1.o Colliguay, con 62 kilos, 5 años, por Longchamps y Chilena, del señor A. Miranda, jockey S. Ponce; 2.o Lorna, con 52; 3.o Cidra, con 58; 4.o Palomilla, con 43.

No placé: Draga, con 60; Nora, con 55; Pagano, con 52; Homicida, con 50; Copihue, con 49; Batignolles, con 48; Prólogo, con 44.

Ganado por un cuerpo; el tercero igual distancia.
Tiempo: 43 3|5.

Apuestas mutuas de Tribunas. Unidad de $ 5

Ganador de Colliguay . . . $ 16.30
Placé de id. . . . 8.00
Id. de Lorna . . . 7.10
Id. de Cidra . . . 12.30

Galerías: Unidad de $ 2

Ganador de Colliguay . . . $ 7.40
Placé de id. . . . 3.10
Id. de Lorna . . . 2.90
Id. de Cidra . . . 4.50

Quinta carrera

Premio Ulmus.—Distancia: 1,400 metros.—Premios: $ 1,200 al 1.o y 200 al 2.o

1.o Intendente, con 44 kilos, 4 años, por Orán y Ain Sefre, del señor P. Espinosa, jockey H. Ramírez; 2.o Rock, con 41; 3.o Tarff, con 46; Gueldy, con 53.

No placé: Verdi, con 62; Cuncuna, con 61; Pocochay, con 52; Año Nuevo, con 50; Punch, con 43; Rotativa, con 47; Tamarindo, con 45; Esopo, con 40.

Ganado por medio cuerpo; el tercero a un cuerpo.
Tiempo: 1.28 3|5.

Apuestas mutuas de Tribunas. Unidad de $ 5

Ganador de Intendente . . $ 184.90
Placé de id. . . . 29.40
Id. de Rock . . . 20.80
Id. de Tarff . . . 18.20

Galerías: Unidad de $ 2

Ganador de Intendente . . $ 68.80
Placé de id. . . . 14.50
Id. de Rock . . . 13.80
Id. de Tarff . . . 6.80

Sexta carrera

Premio Uyuni. — Distancia: 1,000 metros.—Premios: $ 1,000 al 1.o y 200 al 2.o

1.o Boquilla, con 47 kilos, 4 años, por Lauderdale y Princes Ena, del señor P. Espinosa, jockey L. A. Orellana; 2.o Strong Filly, con 46; 3.o Rústico, con 56; Hougmagandie, con 53.

No placé: Terrible, con 48; Time Keeper, con 46; Jerez, con 45; Lochinwar, con 44; Mist, con 40.

No corrió: Pencahue, con 49; Girasol, con 58.

Ganado por un cuerpo; el tercero a una cabeza.
Tiempo: 1.2 1|5.

Apuestas mutuas de Tribunas. Unidad de $ 5

Ganador de Boquilla . . . $ 35.50
Placé de id. . . . 9.50
Id. de Strong Filly . . . 10.80
Id. de Rústico . . . 6.70

Galerías: Unidad de $ 2

Ganador de Boquilla . . $ 22.40
Placé de id. . . . 4.40
Id. de Strong Filly . . . 4.60
Id. de Rústico . . . 3.00

NOTICIAS DIVERSAS

Las diversas publicaciones que dan pronósticos obtuvieron ayer el siguiente resultado:

Club Hípico

	G.	P.
La Nación	3	10
Las Ultimas Noticias	3	9
El Mercurio	2	12
Vida al Aire Libre	2	11
El Diario Ilustrado	2	10
El Tiempo Nuevo	2	7
La Semana Cinematográfica	2	7
Deutsche Presse	2	6
La Unión	1	10
Deutsche Zeitung	1	9
La Patria de los Aliados	1	9
El Derby	1	8
El Brujo del Turf	1	7
Yo sé todo	1	7
El Ring	1	7
El Eco Sportivo	0	8

En consecuencia, la posición actual es la siguiente:

	G.	P.
1 Las Ultimas Noticias	17	86
2 La Semana Cinematográfica	17	78
3 Deutsche Presse	17	69
4 El Diario Ilustrado	16	90
5 El Mercurio	16	88
6 La Unión	16	83
7 La Nación	15	86
8 El Derby	15	86
8 El Brujo del Turf	15	77
10 El Ring	14	76
11 La Patria de los Aliados	13	87
12 Deutsche Zeitung	13	78
13 El Eco Sportivo	12	80
14 Yo sé todo	12	70
15 El Chileno	12	67
16 El Tiempo Nuevo	11	73
17 Vida al Aire Libre	10	66
18 El Mago del Turf	9	68

Nota.—No habemos visto los pronósticos del Turf, ni de El Chileno.

Hipódromo Chile

Con el resultado de ayer, la situación ha quedado como sigue:

	G.	P.
1 La Nación	25	93
2 El Derby	22	73
3 Las Ultimas Noticias	21	86
4 El Diario Ilustrado	20	81
5 El Ring	20	81
6 Deutsche Zeitung	19	90
7 Patria de los Aliados	17	81
8 El Mercurio	16	82
9 Yo sé todo	16	68
10 La Unión	15	84
11 El Tiempo Nuevo	15	72
12 El Brujo del Turf	14	73
13 El Chileno	13	65
14 Vida al Aire Libre	9	40

Nota.—No hemos visto los pronósticos de El Chileno.

PREPARADORES DE LOS GANADORES DE AYER EN EL CLUB HIPICO E HIPODROMO CHILE

Club Hípico

Cultura.—S. González.
Alboroto II.—L. A. Benítez.
Hachazo.—L. Navarro.
Captain.—F. Guzmán.
Shannon.—L. Silva.
Requiem.—J. Cavicres.
Porte Cigarette.—G. Avila.

Hipódromo Chile

Leoncillo.— A. Castro.
Casse tete.—J. Donnatti.
Radium.—O. Fuenzalida.
Colliguay.—J. D. Pizarro.
Intendente.—Su propietario.
Boquilla.—M. Vargas.

Alboroto II.— Este producto, que fué importado de la República Argentina, por los señores Errázuriz y Sullivan, donde dichos señores lo adquirieron en la suma de 3,300 nacionales, fué puesto en remate, en ésta, siendo adjudicado al preparador José Dalman en $ 7,100. Hoy es propiedad del Stud El Alba.

Es hijo de Batifondo y My Girl, ésta por Dome II y Don't, ésta por Donovan.

De Buenos Aires.—En la tarde de ayer se disputó en ésta capital el clásico "R. Ramírez" sobre 1,400 metros y obtuvo el triunfo Fantasio, por Old Man y Felicitas, jineteado por Domingo Torterolo; segundo entró All Eyes y tercero Jafet. Tiempo: 1.27.

En las demás pruebas resultaron ganadores Apio, Gladys, Itrike, Bouges, Rasante, Campeador e Irmao.

APERTURA DE INSCRIPCIONES

Hoy Lunes, hasta las 4 P. M., se recibirán en las secretarías del Club Hípico e Hipódromo Chile, las inscripciones para las carreras del próximo Domingo, cuyos programas de entrada son los siguientes:

Club Hípico

I. Premio Las Vallas de Otoño.—3,500 metros.—Mínimum (9 saltos). —Handicap. — Para caballos de 3 años y más que hayan corrido en carreras de saltos.—Inscripción: $ 20. —Premios: $ 2,000 al 1.o

II. Premio Mirasol.—1,100 metros. Para caballos de 2 años, nacidos en Chile, que no hayan ganado.—Peso: 54 kilos.—Inscripción: $ 30. — Premio: $ 3,000 al 1.o

III. Premio Manete. — 1,400 metros.—Para caballos de 2 años, ganadores de una o dos carreras. No podrán tomar parte los ganadores de dos carreras clásicas o reglamentarias.—Peso: 54 kilos.—Recargo de 3 kilos a los ganadores de dos carreras y de 5 kilos a los ganadores de una carrera clásica o reglamentaria. Estos recargos no son acumulativos. —Inscripción: $ 25.—Premio: $ 2,500 al 1.o

IV. Premio Mazeppa.—2,300 metros.—Para caballos que hayan llegado placé en carreras de 1,600 metros o más, desde el 1.o de Abril de 1918.—Handicap.—Inscripción: 30 pesos.—Premio: $ 3,000 al 1.o

V. Premio Meltonian. —1,400 metros.—Para todo caballo.—Handicap limitado entre 60 y 45 kilos.—Inscripción: $ 20.—Premio: $ 2,000 al 1.o

VI. Premio Medallón.—1,600 metros.—Para caballos que no hayan ganado más de $ 10,000 o que se vendan por $ 2,500. — Handicap. — Inscripción: $ 20.—Premio: $ 2,000 al 1.o

HIPODROMO CHILE

I. Premio Villa Alegre.—Para animales nacidos en Chile no ganadores de más de tres carreras.—Peso de reglamento.—Descargo de dos kilos por carrera menos ganada y de 5 kilos extra a perdedores.—Inscripción: $ 20.—Premios: $ 1,000 al 1.o y 100 al 2.o — Distancia: 1,100 metros.

II. Premio Vegas. — Handicap.— Para productos de dos años. — Inscripción: $ 15.—Premios: $ 800 al 1.o y 100 al 2.o — Distancia: 700 metros.

III. Premio Volcán. — Handicap. —Para hacks y mampatos.—Inscripción: $ 15.—Premios: $ 600 al 1.o y 100 al 2.o — Distancia: 900 metros.

IV. Premio Valparaíso.—Omnium Handicap.—Inscripción: $ 20. — Premios: $ 1,000 al 1.o y 200 al 2.o — Distancia: 1,000 metros.

V. Premio Villacura. — Omnium Handicap.—Inscripción: $ 20. — Premios: $ 1,200 al 1.o y 200 al 2.o— Distancia: 1,300 metros.

ISMAEL TAPIA MUÑOZ
Y ALBERTO MARTY M.
Corredores de Comercio
MORANDE 450 - CAS. 2953
Préstamos hipotecarios, Propiedades, Seguros, Construcciones.
5-g

Rock's
JABON
PARA LOS NIÑOS NO LO HAY MEJOR
3721-12-g

E' DEPARTAMENTO DE AVISOS
TELEFONO 3113
Atiende de 9 de la mañana a 10 de la noche.

AVISOS ECONOMICOS

Descuentos: De 5 a 10 publicaciones seguidas, 5 %. — De 11 a 20 10 %. — De 21 a 30, 15 %

TARIFA
AVISOS ECONOM...
Cada palabra (mínimum ... palabras por aviso).

Económicos

BUENA GRATIFICACION SE dará al que entregue un guante de cuero de purga, Jano, a casilla 247 o Bandera 156. J. Videla L. — 4522-10-f.

COCINERA PARA MATRIMONIO necesítase, con informe. —Huérfanos 1657. — 4521-11-f.

NECESITO BUENA COCINERA, Tratar Rosas 2244. — 4520-11-f.

SIRVIENTA RECOMENDADA SE necesita. Sotomayor 28. — 4523-11-f.

IMPORTANTE. — POR AUSEN- tarse dueño, véndese gran industria, ganancias comprobadas, plena explotación; escogida clientela, $ 120,000 facilidades pago. A. B. Casilla 773. — 4524-11-f.

COMPRO CORTINAS DE FELPA. Teatro Brasil. — 4525-12-f.

COMUNIDAD AGUSTINA URBI- na de Ñuñoa. — Para dar cumplimiento a lo dispuesto en las letras a), b), y c), del artículo 10, de los Estatutos y en conformidad al artículo 9 de los mismos, cítase a los señores comuneros a junta general ordinaria para el Sábado 15 del presente, a las 9 A. M., en Irarrázaval 2032.

AMA DE LECHE NECESITASE. Buen sueldo. Huérfanos 1951. — 4528-11-f.

CHANCHO PURO, GARANTIDO, a la chilena. Villa "José Roque". San Francisco 99. — 4530-10-f.

CHANCHOS COMPRO Y VENDO. Casilla 1, La Cisterna. 4230-11-f

CRIADERO DE ARBOLES "PEL- vin".—Se ruega a las personas que deseen comprar árboles frutales, visiten el Depósito, Claras 350, antes de comprar en otras partes, ahí verán los árboles y conocerán que nadie vende mejor y más barato. 4500-10-f

VISITEN LA SASTRERIA LA Moda Yankee, y se convencerán que es la que trabaja mejor y más barato que en cualquiera otra sastrería por ser atendida por su dueño. Especialidad en obra de talle. Recibe hechuras.—Francisco Gómez, San Antonio 27. 4501-11-f

ARBOLES FRUTALES INGERTA- dos treinta centavos planta. Nadie le vende más barato que el Criadero "Villa Carmencita", Población Morandé. Tome carro Matucana esquina Andes. Pida por correo lista de precios a Carlos Echeverría, Quinta Normal, casilla 1004, Santiago. 4136-13-f

VENDE LA IMPRENTA CEN- tral, Bandera 171. Leyes sobre: Contribución Haberes (N.o 3091), Impuesto Patentes Municipales, Papel sellado, timbres y estampillas, Contribución a Alcoholes, licores, vinos y cervezas, Accidentes del Trabajo, Contribución Herencias, Organización y Atribuciones de las Municipalidades, Recopilación de Leyes y Reglamentos sobre Contribución Haberes por Sección de Haberes, Arancel Aduanero, Días feriados y Reglamento para expendio de bebidas alcohólicas, Certificados vendedor al comprador de vinos, de alcoholes, de tabacos, Estados balance mensual de comerciantes de alcohol, Carteles que deben fijar las cantinas, Descanso Dominical, Se recomienda la obra de cultivo de la vid para uva de mesa y pasas. Gran surtido útiles escritorio. Impresiones rápidas y esmeradas. 2937-15-f

Comercio

BONOS, PAGAMOS LOS CUPO- nes antes vencimiento. Galmez Hermanos. Bandera 168. 4460-10-f

SEÑORITAS: CURTO, TRANS- formo y limpio pieles. Precios bajísimos. Olivos 950. 4489-13-f

SE RECIBE TODA CLASE DE trabajo de fotografía, precios módicos. Trabajo garantido. Pasaje Matte 25. 4507-10-f

MANIQUIES MODERNOS, COM- pleta realización. Matucana 664. 4510-11-f

ARADOS KLEIN LEGITIMOS, son los únicos buenos; véndense, Unión Americana 242. 10-f

COMPRAR ARADOS KLEIN falsificados es caer en el cuento del tío. 10-f

ANTES COMPRAR ARADOS, rastras, cultivadoras, pasen Fundición Klein. Unión Americana 242. 10-f

AUTOMOVIL OVERLAND SE ven- den repuestso para Overland 75, bajo precio. Dirigirse Av. Irrazával esquina Av. Pedro Valdivia. De 3 a 6 P. M. 4342-14-f

¡NOVIOS! ARGOLLAS ORO 14, 18 desde 25 pesos par. La Yankee, Bascuñán 17. 10-f

CHILE INDUSTRIAL, POR PE- dro Luis González. Precio: $ 6 en las librerías. 4485-11-f

TECHO AMERICANO ACANALA- do, $ 3.00 plancha. Arostegui Yaneti. Santiago. Manuel Rodríguez 354. 30-f

Cuerpo malo
CON DESGANO O DECAIMIENTO
dolor de cabeza u otras partes del cuerpo producidos por bebidas, trasnochadas, constipado o resfrío, exceso de trabajo mental u otras causas, se mejora inmediatamente tomando una legítima **Cápsula de Vial,** que se vende en todas las Boticas surtidas de Chile.
4009-1.o-g

Ocupaciones

COCINERA NECESITO, RECO- mendada, aseada. Nataniel 178. 4472-10-f

SE NECESITA UNA COCINERA y una cuidadora de niños con informes. Avenida España 334. 14-f

JARDINERO PARA EL CAMPO, se necesita uno. Tratar, Agustinas 1237, de 5 a 6. 4482-15-f

FARMACEUTICO O FARMA- céutica, soltero, para regentar botica en el sur. Tratar en ésta. Francisco Bilbao 358. (Providencia). 4463-11-f

BUENA COSTURERA CON RE- comendaciones, se necesita, Almirante Barroso 19. Tratar: de 12 a 4. 4464-11-f

SE NECESITA UN HORTELANO, casado, dirigirse por correo, Hacienda Colchagua, Zapallar. 4466-13-f

NECESITO CARPINTEROS MUE- blistas. San Diego 264. 4516-11-f

NECESITO COCINERA Y NI- ñera que sepa costura. Recomendadas. Buen sueldo. Catedral 2610. 4468-13-f

NECESITO BARNIZADORES Y tapiceros. San Diego 265. 4517-11-f

NECESITO COBRADORES Y vendedores. Casa semanal. Tratar de 2 a 3 P. M. San Diego 262. 4514-11-f

NECESITO GOTICOS MUEBLIS- tas. San Diego 265. 4515-11-f

PRENSISTA DE PRIMER OR- den, necesita la Imprenta Diener, Curicó 70. 4495-10-f

BUENOS OFICIALES SASTRES se precisan Compañía 1060. — 4435-15-f.

SEÑORITA, SE OFRECE PARA acompañar señora, o señorita. Dirigirse, J. P. Carmen, 333. — 4418-10-f.

RODRIGONES
PARA VIÑAS
de madera de Ciprés en brutc (sin aserrar) especial para alambrar. Duración 50 años y más, ofrecen a precios bajísimos:
A. & F. BECKER & Co.
CONCEPCION -- SANTIAGO
Barros Arana 328. Bandera 615|21.

VENDO LAS ESPLÈNDIDAS PROPIEDADES

EJERCITO, muy cerca de Alameda. Dos pisos independientes, cochera y caballerizas. Superficie: 20 por 50 metros.
PRECIO: $ 210,000

EJERCITO, bien situada, casa de un piso, 18 por 50 metros.
PRECIO: $ 140,000

VERGARA, casa de dos pisos independientes.
PRECIO: $ 60,000
Deuda bancaria: $ 14,000.
EN DINERO: $ 20,000.
Saldo cualquier propiedad.

CALOS LATORRE H. :: Catedral 1109

GRAN REALIZACION
Para Fábricas de Ropa Hecha y Sastrerías
200 Gr. Dedales de acero plateados, Gr. $ 9.00; 300 Gr. Broches negros para pantalones, Gr., $ 3.60; 100 Gr. Broches negros finos para pantalones, Gr. $ 7.00; 100 Gr. Botones finos de resorte, con letras doradas y plateadas, para pantalones, Gr. $ 8.00; 100 Gr. Hebillas negras con bronce para pantalón, Gr $ 7.
CASA RUSA
DAVID YUDILEVICH
Puente 674

JUNIO 10
San Primitivo

CAMBIO
Banc. 17 1/4 | Com. —
ORO: —

Equivalencias del Cambio	
1 £ vale	13.91.30
1 Franco	0.51.34
1 Dólar	2.95¾
1 Peseta	84.38
N. Argentino	1.35 3/4

"LA UNION"
Imprenta y Litografía
OFICINA:
BANDERA 153
Teléfono Inglés 597
CASILLA 132
Talleres: INFANTE 1471
Teléfono Inglés 597-A
SANTIAGO

REMATE VOLUNTARIO
EL MIERCOLES 12 DE JUNIO A LAS 3 P. M.
tendrá lugar el remate ante el Notario señor Manuel Gaete Fagalde, Huérfanos número 1242, de una linda propiedad ubicada en el **Llano Subercaseaux,** continuación de la calle San Diego número 16, hoy 350, muy a propósito para Bodega y Almacén, por estar acreditada.
Superficie: mil quinientos cincuenta metros. Tiene buenas casas de habitación, entrada para carretones, buenos galpones, tanto la Bodega y los galpones su techo es de fierro galvanizado de primera.
MINIMUM: 40,000 PESOS
Planos y demás antecedentes encontrarán los interesados en la oficina de don Luis Latorre Córdova, Compañía 1065, oficina 18, y en la Notaría.

OFICINA CONSTRUCTORA
Se destapan y se hacen alcantarillados, subscripciones de dos pesos mensual; W. C. y estanques de 7.6 litros, sumamente baratos. Cañerías para agua y gas, canales, forros, techos; se arreglan fachadas, reboques, enlucidos, pinturas, ladrillos mosaico; cuento con buenos constructores. Presupuestos y planos.
SAN DIEGO N.o 186. - J. T. RECABAL H. Y CIA.

SASTRERIA DE LUJO
THE ENGLISH STYLE :: Estado 14 al 18
Acaba de llegar nuevo surtido de casimires finos, alta novedad, para la temporada de invierno.
Ventas de materiales al detalle para sastres.
YEPEZ Hnos.

NECESITO UNA NURSE PARA el cuidado de niños. Catedral 2286. 14-f

Bodegas

BODEGA DE LAS HACIENDAS "Chacabuco y Huelquen".— Independencia 618. Teléfono Inglés 1769. Casilla 1909.—Ofrecemos al público y comercio en general, a precios fuera de toda competencia, de sus propias haciendas, los artículos siguientes: carbón de espino, blanco y de algarrobo. Leña talhuen, espino y de monte. Maíz morocho. Cebada forrajera y granzas. Avena negra y blanca. Pasto de 2.o y 3.er corte. Afrecho, afrechillo y frangollo. Harina blanca flor y candeal de primera. Frejoles y garbanzos de todas clases. Sal de costa. Almidón de trigo y arroz. Trigo candeal de primera y trigo mote. Papas amarillas, coloradas y cazuela. Queso chanco de primera. Duraznos y frutas en conserva. Y en general, toda clase de forrajes y productos del país. Todo puesto a domicilio. 11-f

BODEGA HACIENDA ACULEO, Castro 25—Teléfono 998.— Leñas: espino, monte y álamo. Toda clase de frutos del país, especiales para casas de familia. Naranjas exquisitas por docenas y cientos. En Exposición 1012, vende por mayor leñas por cargas, especialmente para hoteles, conventos y panaderías. Pasto 2.o corte en ramas

Medicina

INYECCIONES Y CURACIONES de toda especie. Rosas 2046. De 1 a 4. 12-f

ENFERMOS CRONICOS Y DE- clarados incurables. Ha abierto su gabinete en su propiedad, Vergara 511, el conocido doctor botánico, don Pedro Gigovich. Su éxito es público. Lo acreditan las personas de difícil curación que han manifestado su agradecimiento por la prensa de todo Chile, dejando constancia que han recurrido a él como un último recurso. También dan testimonio documentos de autoridades competentes de casi toda la República y los fallos de la alta magistratura nacional. Pueden también dirigirse por correo, detallando las enfermedades por carta; se atienden y se contestan. 4459-10-f

SIFILIS: DIAGNOSTICO, REAC- ción de Wassermann y aplicaciones de neosalvarsan o 914.— Tratamiento eficaz de toda clase de enfermedades venéreas. Atendido por profesional. Precios módicos. Consultas de 1 1|2 a 3 P. M., Botica Portal Mac-Clure esquina Plaza de Armas. 2956-18-f

DENTISTA, VEINTE AÑOS PRAC- tica. Planchas para masticación perfecta, desde veinte pesos. Tapaduras porceiana, oro, precios módicos. Trabajos muy rápidos personas ocupadas. Alameda 2188. Portal Granello.

JARABE PECTORAL DE RADAL compuesto. El más seguro para hacer desaparecer radicalmente la tos. Pídase en todas las boticas. Por mayor y menor Daube y Cía. Droguería Francesa.—4369-5-h

¿QUEREIS TENER UN CUTIS fresco y aterciopelado hasta edad muy avanzada? Usad los incomparables polvos Divinia, de Werck, caja $ 5.00. Droguería Francesa Daube y demás boticas y droguerías. 2842-18-f

Instrucción

SE NECESITA UN PROFESOR inglés, que pueda dar varias horas de clase diarias. Dirigirse: R. B., casilla 991. 4486-11-f

ESCRITURA MAQUINA APREN- da una profesión remunerativa, todos nuestros alumnos se colocan inmediatamente. Academia Yost. Pasaje Alessandri 27. 4127-26-f

"INSTITUTO SAN MARTIN". — San Martín 67, Teléfono Inglés 213. Kindergarten, preparatorias, humanidades, Internos, mediopupilos, externos. Profesores de Estado. Exámenes válidos en el establecimiento. 4163.—10 f.

ISABEL ONEILL DE WALKINS, Profesora competente da clases de inglés a domicilio. Lord Cochrane 82. — 4427-17-f.

ENGLISH, FRENCH, SPANISH, Quickly taught Berlitz System. Lecciones de ensayo gratuitas. 782 Moneda. 4044-11-f

$ 10 MENSUALES ESCRITURA máquina, taquigrafía, inglés, francés, alemán, castellano, redacción mercantil, dibujo, aritmética. Clases: mañana, tarde, noche. Instituto Mercantil, Bandera 287. 22-f

DETECTIVES: $ 10 CURSO POR correspondencia y $ 10 contabilidad comercial y agrícola. Pida prospecto a Escuela Policial y Detectives, Chillán. 2909-10-f

Arriendos

LOCAL, ARRIENDO, CENTRAL, para garage, industria, con galpones. Nataniel 178. 4473-12-f

SE ARRIENDAN EN AVENIDA Matta 1121, 1133 y 1135, casa habitación recién refaccionada y dos locales para negocio. Tratar: Teatro San Martín. 4461-10-f

ARRIENDO ESPLENDIDA OFI- cina con sala de espera en la mejor situación. Compañía 1020. — 4437-10-f.

ARRIENDO CASA AMOBLADA. Compañía 2870. Verla 1 a 5. Tratar: Claras 706.—4403-10-f

Compra-Ventas

PIANO ALEMAN, C. OTTO, BER- lín, clavijero bronce, casi nuevo, vendo ocasión. Moneda 1375. 4491-10-f

VENDO MATERIALES PARA alcantarillados, excusados, tapas, desgrasadores, estanques, precios bajos. Bulnes 216. 4511-10-f

VENDO CITARA DE CONCIER- to en perfecto estado, a bajo precio. Tratar de 1 a 2 P. M., en Plaza Hotel, pieza 27. 11-f

FIERRO FUNDIDO COMPRASE grandes y pequeñas partidas. Unión Americana 242. 10-f

NECESITO UN PIANO PARA ES- tudio. Chiloé 1832. 10-f

PEPAS NARANJA AGRIA, COM- pro. Colegio 734. 4446-10-f

ESTACAS OLIVO, COMPRO. CO- legio 734. 4445-10-f

COMPRO, VENDO Y RECIBO A consignación toda clase de ropa de señora. Trajes, abrigos, calzado todo bueno y limpio. Sotomayor 430. 4447-10-f

COMPRO DENTADURAS Y DIEN- tes artificiales usados. Eleuterio Ramírez 1054. 12-f

¡PARTICULARES!! ¡PARTICU- lares!! Compro estuches usados. Tratar: Bandera 861, o casilla 3783. 4498-28-f

ARBOLES FRUTALES, BARATI- simos, realizo; una cuadra al oriente del paradero Cisternas. — 4431-17-f.

POR RETIRARME DEL COMER- cio, vendo antiguo y acreditado negocio, buena clientela; facilidades de pago. Víctor Pérez, Bandera 832.—4396-11-f

SOLITARIOS, VENDO DOS DE ocasión; pesan 10 1|2 kilates. Moneda 937. 10-f

SOLITARIOS VENDO DOS EN casi mitad de su valor. Pesan 5 1|8 kilates. Moneda 937. 10-f

BRILLANTES COMPRO DE TO- dos tamaños. Pago el mejor precio. Moneda 937. 4320-10-f

MOTOR ELECTRICO DE 3 H. P. se desea comprar. Casilla 1818. 4497-10-f

AMOBLADOS DORMITORIOS, comedor, salón escritorio en lingue o roble americano entrego dando una parte con todo resto, cuotas mensuales. Purísima 283.— 17-f

VENDO TERNOS, ABRIGOS, SO- bretodos, sombreros, trajes, zapatos, cortinas. Brasil 33. 4484-10-f

ZINC USADO O EN BARRAS, compra. Sotomayor 347. 10-f

DE OCASION Y POR APURO vendo nivel para ingeniero, miras, brújulas, cama de campaña, cartabón, máquinas fotográficas y de escribir, un elegante mostrador con vidriera, armario para cigarrería, etc., todo a precio de quemazón. — Compañía 1020. — 4437-10-f.

INCUBADORA ROSCHILL, 100 huevos, en perfecto estado, y criadora, véndense baratas. Maestranza 623. 4465-11-f

OCASION: EN $ 682 VENDO crédito por $ 2,400. Interesados dirijanse Efraín Cordero. Correo 3. 4462-10-f

Pensiones

SAN DIEGO 79, PIEZAS AMUE- bladas con pensión, pasajeros provincias, casa formal. 4344-19-f

ARRIENDO ESPLENDIDA PIE- za a la calle con pensión, matrimonio o caballero. Olivos 1063. — 4425-10-f.

PENSION Y PIEZA POR $ 110, comida a la italiana y chilena. Pensión sin pieza, $ 80. Ricardo Santa Cruz N.o 631. 4502-10-f

CASA FRANCESA ARRIENDA piezas con pensión a extranjeros. Claras 774. — 4420-10-f.

Propiedades

PERMUTO CASA EN PROVI- dencia, por casa en barrios entre Claras y Morandé, y de Alameda a Catedral, pagando la diferencia al contado. Dirigirse: Correo Providencia, a D. B. I. No me entiendo con agentes. 4229-1o g.

$ 30,000 VENDO CASA-QUINTA Av. Irarrázaval, 14- x 100 22 clases de frutas. Agustinas 1177. 2948-10-f

$ 30,000 VENDO COMODA CASA. A. Prat 12 piezas, edificio cal y ladrillo. Agustinas 1177. 2948-10-f

Varios

BUENA GRATIFICACION AL que devuelva perro pastor negro, perdido el Viernes. San Carlos 814. 10-f

DIRECCION DE OBRAS PUBLI- cas.— Pídense propuestas públicas para la construcción del alcantarillado de la Portería de la Quinta Normal, por la calle de Catedral, las que se abrirán el 20 del presente a las 3 P. M., en la Inspección de Hidráulica, donde pueden consultarse los antecedentes.— Santiago, Junio 8 de 1918. —El Secretario General. 2959-18-f

SE AGRADECERIA A LA PER- sona que dé noticias sobre el paradero del señor Frank Kranz, ingeniero, hacerlo al Consulado Alemán de Santiago. 4380-12-f

DIRECCION DE OBRAS PUBLI- cas. — Postérganse las propuestas pedidas para la construcción del Ferrocarril de Iquique a Pintados hasta el 25 de Junio próximo a las 3 P. M. — Santiago, Mayo 23 de 1918. — **El Secretario General.** 10-f

PROPUESTAS. —PIDENSE PRO- puestas públicas para el suministro de artículos de escritorio, dibujo, deproducción de planos y fotografía, destinados a la Dirección de Obras Públicas, para el año 1919. Las propuestas se abrirán el 20 de Junio, a las 2 P. M., en la oficina de Provisión (Quinta Normal). Bases y antecedentes pueden consultarse en el Almacén de Utiles de la Dirección de Obras Públicas. — Santiago, Mayo 31 de 1918. — El Director de la Oficina de Provisión de Artículos de Escritorio. — 2954-18-f. 17-f

DINERO LISTO PARA 1.a o 2.a después de Banco. Agustinas 1177. 2948-10-f

REGIMIENTO CAZADORES. — Se ruega al comercio presentar, cuanto antes, las facturas que se adeuden y entregarlas a la administración de Caja de 9 a 11 A. M. 4364-10-f

Judiciales

ESTA ABIERTA LA ... de doña Juana Hernández Alvarez y la partición ... nes la practica el juez ... sario, don Mariano M... Bandera 347.

HABILITACION DE EDAD. ... solicitud en que el menor ... Martínez Parada pedía ... de edad, el Juez del 3er. ... vil proveyó: "Cítese a l... del solicitante, a su curador ... viere, y al Defensor de ... compareciendo para el 11 d... ximo, a las tres y media ... de, a fin de que informen ... sobre la habilitación de ... solicita. Fíjese cartel y ... avisos.—Moisés Lazo de ... E. Guzmán, secretario.— 1.o de Junio de 1918.

REMATE. — POR ACUERDO ... los interesados en las l... de la sociedad conyugal ... don Juan Francisco Mu... Filomena Mardones de ... la sucesión de doña Filomena ... nes de Mujica, se sacará ... el día 4 de Julio próximo ... M., y en la oficina del ... Manuel Almarza Z., Gal... dri N.o ... las siguientes ... des: casa N.o 221 de la c... ta Rosa, con el mínimum ... y hacienda "Las Palmas ... con el mínimum de $ ... precios se pagan al cont...

EXTRACTO. — CERTIFICO: ... por escritura otorgada h... los señores Hernán Silva ... Adolfo Silva Aránguiz, d... cilio, han formado una s... explotar el negocio de a... automóviles, aceites, ben... lo concerniente al ramo, ... zón social de "Hernán y ... va", cuyo uso correspon... socios conjuntamente y ... mino de dos años, conta... 27 del presente. El capit... de $ 8,654.10 centavos ... dinero por don Hernán S... y el resto por don Adol... mercaderías. El domicili... ciedad en esta ciudad.— ... de Mayo de 1918.—Abraham ... notario.

EXTRACTO — JOSE M. SAEZ ... Por escritura otorgada ... esta fecha, los señores J... Carlos Visconti y Germán ... dos de este domicilio, han ... una sociedad comercial ... ra explotar el negocio ... Consignaciones y Remates ... taciones y Compra-Venta ... zón social de José M. Sáez ... rá el socio señor Sáez. ... lio de la sociedad será ... el término de su duración ... a contar desde la fecha ... social la suma de dieci... sos, aportado como sigue ... Sáez dos mil pesos en ... muebles y útiles de su ... de Consignaciones y R... señores Visconti y Díaz ... quinientos pesos cada uno ... ro efectivo.—Santiago, ... 1918.— **Pedro N. Cruz,** ...

POR DECRETO DEL TERCER JU... gado Civil de esta ciudad ... denado proceder al inven... bienes de la Sucesión de ... Stuven, nombrándose al ... infrascripto Secretario, ... derá a la diligencia el ... rriente, a las cuatro de ... Teatinos número 26.—Eudoro ... mán.

EXTRACTO.—CERTIFICO QUE ... escritura extendida hoy ... Fernando Glanz y un socio ... ditario, ambos de este domicilio ... solvieron y liquidaron la ... comandita simple que ha... do por escritura extendida ... el diecinueve de Marzo de ... cientos dieciocho, para ... plaza con la razón social ... y Compañía". Don Jorge ... queda a cargo del activo ... vo de la extinguida Sociedad ... tiago de Chile, a 24 de Mayo ... —Javier Vergara R., Notario. 4335.—10-...

POR RESOLUCION DEL SE... Juez del Primer Juzgado ... esta ciudad, don Isaac ... ha formado concurso esp... potecarios a la propiedad ... 910 de la calle de Manuel ... perteneciente a doña Gri... de Achondo, nombrándose ... provisorio a don ROBERTO ... SES VILLARREAL, quien ... cargo de la propiedad ... la tomará en administración ... que se proceda a su realización ... citó a los acreedores hipotecarios ... la primera junta que ... el veintiocho del actual, ... media de la tarde.—El ...

EXTRACTO.—CERTIFICO QUE ... escritura extendida hoy ... ña Catalina Ubaghs, viuda de ... necke y un socio comanditario, ... bos de este domicilio, formaron ... sociedad en comandita simple ... explotar el negocio denominado ... fé Río Janeiro", ubicado en esta ... dad, calle Ahumada esquina ... niente de la calle Agustinas, ... nado a la compra de café, té, ... late, cacao y otros artículos ... res. La firma o razón social será ... Reinecke y Compañía", que sólo ... drá usar el socio gestor doña Ca... lina U. viuda de Reinecke. El ca... tal social es "sesenta mil pesos ... aportado como sigue. veinticuatro ... mil pesos en dinero por doña Cata... na Ubaghs viuda de Reinecke, ... treinta y seis mil pesos en dinero ... mercaderías, muebles, útiles y ... res del actual negocio "Café Río J... neiro", por el socio comanditario. ... Sociedad durará tres años, conta... desde hoy, día en que principia ... operaciones. y tendrá su domicilio ... esta ciudad.—Santiago de Chile, a ... de Mayo de 1918.—Javier Vergara R., Notario. 4336.—10-...

POR DECRETO DEL SEÑOR JUEZ del 4.o Juzgado Civil de Santiago, el 12 del presente a las 3 P. M., en la secretaría de dicho Juzgado se practicará el inventario de los bienes quedados al fallecimiento de don Adolfo Patri.—El secretario. 4100-1...

REMATE JUDICIAL.—EL 14 DE presente a las 3 P. M., en la secretaría del primer Juzgado Civil se rematará por el mínimum de $ 3,000 la propiedad número 3930 de la calle ... de Abril. 4397-1...

FOLLETIN (13)

EL AS ROJO

La puerta secreta de la fonda volvió a funcionar activamente. La sala de Hirtzmann se vió concurrida. Heffern mostraba una cara de íntima satisfacción...

—Esta vez le tenemos, doctor,— dijo Heffern, sin preámbulos.
oc:adat naréuE6 ¿ har rdardard

—Sí, señor. Está en nuestro poder, aquí cerca, bien vigilado. Esperamos sus instrucciones para suprimirlo de una vez...

—¡Nó, Heffern! esto no conviene... no es posible manchar nuestras manos en este asunto, cuando bien claro está que la sanción debe ser ejercitada por los mismos a quienes este hombre ha herido con su crimen...

—No entiendo, señor...

—Digo que es preciso conservar las manos limpias. Arregle las cosas de modo que ese gente le cuelgue... y nosotros no aparecemos culpables...

—Tiene Ud. razón, señor Hirtzmann. Seguiré sus instrucciones... hasta pronto...

Heffern regresó a la fonda. Dirigióse en secreto a uno de sus ayudantes, le habló muy quedo:

—Es necesario enardecer los ánimos de los amigos de Picard, hasta obtener el lynchamiento de Winthrop...

—Descuide, señor Heffern. Es la cosa más fácil del mundo. Unas cuantas palabras y...

—Acuérdate que yo no debo figurar para nada en lo que va a suceder.

—No tema nada... ya verá usted cómo salgo del paso...

El mestizo, a quien hablaba Heffern, se acercó a sus compañeros, saltó sobre la mesa, y dijo:

—Amigos, ya tenemos en nuestro poder al malvado que asesinó cobardemente a nuestro querido compañero... Pues bien, debe recibir su castigo!

—¡Sí!— contestó uno del grupo...—Ojo por ojo, diente por dien te! Winthrop debe morir...

—¡Claro! Ojo por ojo. El mató a Picard... ¡Hay que matarlo!

—¡Muera! ¡Muera..! gritaron algunos.

—¡Debe ahorcársele...! dijeron otros.

Una infernal batahola se armó en la fonda. Gritos e imprecaciones, llegaban hasta mi oído. No me daba cuenta exactamente de lo que sucedía abajo. Mi guardián teníame el revólver al pecho... yo esperaba únicamente que todo acabara de una vez...

—Pero bien pronto, se hicieron más definibles los ruidos, y las palabras. La turba de exaltados intentaba subir la escala que llevaba a mi cuarto. Fouchard en quien no se extinguía un resto de conciencia, y tampoco olvidaba la responsabilidad que le cabía en un acto semejante, trataba de calmar los ánimos enardecidos.

—Sí, sí... será castigado... déjenmelo a mí... Haré justicia...

—Nó, nó... ¡ahora! ¡ahora mismo... que se le cuelgue!— decía uno.

—Quítate de en medio, viejo... justicia haremos nosotros, en forma ejemplar..— decía un segundo.

—Basta de palabras... hechos queremos...—agregaba un tercero.

—Calma, calma...—decía Fouchard.— Hagámosle siquiera un proceso, que me libre de las consecuencias que sobrevendrán...!

—Qué proceso... ni qué consecuencias..— replicaban— una vez muerto no hará más daños..!

Oí que la escalera y la baranda crugían bajo el peso y el esfuerzo de tantos desalmados. Empecé a encomendar el alma a Dios, pues conocía de sobra lo que podía hacer el furor popular...

***

Es necesario interrumpir tan emocionante relato, aunque esto disguste a más de un lector o lectora. Así lo requiere el orden lógico de los acontecimientos. Debemos estudiar la situación de Virginia, a quien hemos dejado en poder o mejor dicho, amparada por uno de los acólitos de Heffern, que no admitía afrenta a una mujer, ni menos se la dañara... En todos los bajos fondos sociales, entre los individuos de la peor especie, siempre existen algunos de estos caballeros andantes, especies de Quijotes en pequeño, que no aceptan que un hombre se permita siquiera tirar el cabello a una mujer... Esa fué la salvación de Virginia y la mía...

"Espuma Blanca" y "Pequeño Oso" salieron al encuentro de su ama...

—Señorita...por Dios.. Sálvese.. Luego regresarán—dijo entre llantos la india.

—¿Qué sucede? Por amor del cielo, hable... de prisa...—dijo Virginia al ver a "Pequeño Oso" con la cabeza vendada.—¿Dónde está Winthrop...?

En pocas palabras, le pusieron al corriente del asalto.

—¿Hacia donde lo llevaron...?

—Oí perfectamente, cuando el de la banda dió la órden de dirigirse hacia Lost Hope—dijo "Espuma blanca"

—¡Allá voy yo...!—contestó Virginia—y antes que su guardador se diera cuenta de sus intenciones, montó a caballo y partió con la rapidez del viento...

Su llegada a Lost Hope no despertó atención. Todos estaban escuchando la arenga del mestizo en aquel momento. Pudo imponerse con relativa facilidad de la situación desesperada en qué me encontraba. Pensó inmediatamnete de acudir en mi ayuda, pero ¿cómo...? ¿Qué probalidades de éxito le quedaban ante esa turba de exaltados...? No perdió el ánimo la valiente joven. Una rápida ojeada fue suficiente para concebir el plan de auxilio. Un grueso árbol, un hermoso castaño de aspecto milenario, enviaba uno de sus robustos brazos, oblícuamente, hacia el techo de la fonda. Escalarlo fué cosa de un momento. La intrépida muchacha ayudábase con las manos, las piernas y los pies, hasta llegar a un punto que distaba algo así como un metro del alero... Virginia no trepidó ante esa dificultad casi insuperable... saltó con la agilidad de un gato... y sugetándose fuertemente de la cornisa fue este uno de los instantes de mayor peligro para mi ama da... Sería capaz de desafiar a que no hay en el mundo otra mujer, a no ser que sea un prodigio de la acrobacia capaz de semejante hazaña!

Felizmente, una ventana que estaba allí bajo sus pies, le permitió abandonar la peligrosa situación y penetrar a los altos de la fonda. No demoró en dar con mi prisión...

En esos momentos, el centinela, cómodamente instalado en una silla, se divertía con su revólver, fingiendo a veces que iba a disparar, como para atemorizarme...! No sabía el infeliz, que era la muerte el regalo más grande que podía hacerme en esos momentos.

De repente, vi una sombra deslizarse en el pasadizo... También mi hombre debe haberla visto, pues se levantó para cercionarse que pasaba, y en actitud de defensa... pero antes que le fuera posible hacer uso de su arma, un certero golpe de Virginia, aplicado a la cabeza con un jarro que halló a la mano, lo derribó al suelo, casi sin sentidos... Prestamente se apoderó de su revólver y salió de la habitación...

Nuestros enemigos estaban para vencer la resistencia del viejo Fouchar. La aparición de Virginia produjo un instante de indecisión...

—¡Atrás...! ¡cobardes...! ¡asesinos...! ¡atrás...!— grito la indomable mujer, haciendo los puntos con el revólver, sobre los más exaltados.

Siempre tiene la sorpresa, una influencia notable en el resultado de las contiendas. Aquella manada de bestias quedó perpleja ante la inesperada aparición y el desplante de aquella mujer. Recuerdo perfectamente los hechos y puedo asegurar que fueron los más emocionantes de mi vida. Mientras esto pasaba el centinela habíase levantado, lanzándose sobre mí con verdadera furia. Yo tenía un brazo vendado, con el otro inicié una magnífica defensa, llegando a aturdir a mi rival que no alcanzó a comprender cómo podía suministrarle tantos golpes con un solo brazo. De algo habían de valerme mis conocimientos de box...

La tregua en la escalera duró poco. La intervención de Virginia no hizo más que aumentar el furor de aquella gente y darle la medida de su vileza. Se lanzaron escalera arriba.... Virginia, no vió entonces otra salvación que su arma... y empezó a disparar sobre la turba. Alaridos de dolor... maldiciones se oyeron en seguida. La marea quedó un momento indecisa. Los fogonazos seguían sin piedad...