EDICION DE 26 PAGINAS
OFICINAS: AGUSTINAS 1269
TELEFONOS:
ADMINISTRACION Inglés 650 Nacional 77. REDACCION Inglés 3114
Casilla 81 D

LA NACION

PRECIO: 10 CENTAVOS
NUMERO ATRASADO 20 CENTAVOS
SUSCRIPCIONES
Por 1 año. . . $ 25.— Por 3 meses. . . $ 7.—
Por 6 meses. . . $ 14.— 1 año, extranjero $ 50.—

AÑO II. Santiago de Chile, Domingo 16 de Junio de 1918. Núm. 520

RENUNCIACION

Las amigas de Elena Dorel hablaban con demasiada frecuencia de los ahijados que tenían en las trincheras, para que ella, por eso mismo, no juzgase banal el tener uno. Le repugnaban todas esas obligaciones que imponen la moda y preferían hacer obras de caridad mucho más penosas, en silencio y en secreto. Y no se crea por esto que fuese una de esas mujeres altivas e inclinadas a singularizarse, no; muy a gusto al medio ambiente; pero, espíritu delicado y serio, sabía que haciendo cierto número de concesiones a la sociedad, puede una mujer reservarse para su existencia interior la libertad de las ideas y los pudores del alma.

Elena Dorel, viuda, rica, completamente independiente, a los cuarenta años, hacía muchas obras de caridad anónimamente y su dinero y sus regalos iban a los hospitales y al campo de batalla, sin que exigiese en cambio la gratitud de alguien.

La frivolidad de ciertas "madrinas", que se enseñaban unas a otras cartas, retratos de los pobres soldados, le parecía algo así como un "dirt" de la caridad con la muerte cotidiana.

Sin embargo, llegó un día en que Elena se dió cuenta del asunto y de la dulzura que debía guardar en el fondo el acto que sus amigas tomaban como cosa de puro entretenimiento; pensó en los seres para los que una palabra cariñosa, la idea de saber que hay alguien que por ellos se interesa y preocupe, vale mil veces más que todos los regalos que puedan recibir, y que esas palabras de afecto pueden ser para ellos un consuelo y un talismán en los momentos de tristeza. Así pues, se acusó a sí misma de ceguedad de corazón y de haber olvidado una de las faces más exquisitas y más profundas de la caridad.

Empezó a leer en los periódicos esos anuncios de soldados que desde ese lejano país que se llama el frente demandan una madrina. Uno de ellos le conmovió por su sencillez, sinceramente, ingenuamente, y se decidió a escribir. Al recibir la contestación se desvanecieron por completo los temores que aún le embargaban de sufrir una decepción. En aquella carta se ofrecía toda entera un alma agradecida y leal, un alma joven que aún ignoraba los desengaños y las bajezas de la vida.

Desde aquel día fueron para Elena Dorel las horas más exquisitas de su existencia elegante, tranquila y solitaria, las que dedicaba a contestar las cartas del desconocido. Era éste joven, respetuoso y vehemente. Se confiaba a ella por completo, creyendo que éste era el medio único y mejor de demostrar su agradecimiento. En otros tiempos había escrito y recibido Elena cartas de amor; pero nunca había experimentado una sensación comparable a la que le producía aquel cambio de ideas elevadas y puras, fortificadas por el sentimiento triste y poderoso del incesante peligro de muerte. Entre aquel joven y aquella mujer no podía haber ni literatura ni charlatanería: eran dos conciencias que se atraían y se entregaban por entero. El estaba solo en el mundo; ella no hablaba de él a nadie; sus secretos guardados quedaban entre los dos.

Bastante culto para saber expresar los sentimientos más delicados y lo suficientemente honrado y desprovisto de falsedad para hacer frases, el soldado revelaba en sus fogosas cartas, cien veces interrumpidas, la alegría serena de la confesión, la elocuencia natural e inimitable que sale del corazón. Y Elena, al meditar sus respuestas, se asombraba del cuidado que ponía en manifestar por completo la sinceridad de sus ideas. Le parecía que por mucho que hiciese nunca podría mostrarse bastante sencilla, bastante verídica para aquel niño, pues a su lado era un niño. Escogía las ideas, para aquel envío de una parte de su alma, con el mismo cuidado con que escogía los regalos que cada semana le mandaba.

Y sentía en lo más hondo de su ser retoñar, abrirse, brotar una floración que ya creía marchita y seca en el herbario de su existencia metódica y sensata, ajustada en todo a la más razonadora prudencia.

Hasta que un día se atrevió a medir la importancia del cambio que en ella se había operado, circunstancial y banal para tantas otras mujeres que se disponían a olvidarlo cuando llegase la paz; pero indispensable ya para su corazón.

Intentaba convencerse de que aquel sentimiento era sólo ternura maternal propia de la mujer que no ha tenido hijos; pero no bastaba su voluntad para lograr que se engañase a sí misma. Elena Dorel estaba muy cerca del amor. Aún era hermosa; pero con una de esas bellezas que se impregnan prematuramente del encanto mustio del Otoño. Sufrió, olvidó, y por fin, consiguió llegar a una sonriente y plácida renunciación. El que allá lejos se estaba batiendo tenía veintidós años. En medio de la gratitud afectuosa y deferente de sus palabras, parecía temblar a veces una velada intención, el presentimiento de una posible felicidad mezclado con el temor de disgustar, de echarlo todo por tierra con una sola palabra.. ¡Veintidós años! Elena no se atrevía a profundizar en su alma y no sabía cerrar los ojos a la realidad.

Un día escribió el soldado diciendo que, al fin, le concederían unos días de licencia y que tendría la dicha de hablarla...

Se armó Elena de valor y fué a ver a una amiga. Con la mayor naturalidad le dijo que se escribía con un ahijado; pero que, fatigada y enferma como estaba, se veía en la precisión de ir a buscar un poco de reposo al Mediodía. Rogó a su amiga recibiese al soldado en su nombre y que durante los días que estuviese en París le proporcionara un poco de alegría, de cordial intimidad, que le hiciese olvidar riesgos y trabajos.

La amiga, que era joven, bonita y alegre, le prometió, encantada, que lo haría.

Y la misma noche en que el soldado se sentó para cenar en una mesa llena de flores, de niños y de personas dichosas, allá en un hotel de Cannes había una viajera que cenaba sola en su cuarto, triste, pero contenta de haber huído de la tentación, y que pensaba mucho en el soldado, mientras las hojas de los plátanos iban cayendo suavemente en el jardín, una a una, como caen los pensamientos en un alma otoñal que se deshoja....

CAMILO MAUCLAIR

DE IRIS

MEDITACION INVERNAL

A la memoria de María Lyon de Cousiño.

Junio 5 de 1918. — Páginas íntimas.

Día gris, con melancolía en los horizontes, hielo en las almas y desolación en torno.

Me escapo de la ciudad y voy a refugiarme allá, al pie de la alta cordillera en el seno de la naturaleza aterida, encogida, velada.... que guarda la tristeza de su viudez al sol rey, que la envolverá en su esplendor. El paisaje está dormido en velos tenues y en tintas plateadas. Nada vibra, todo se borra y se esfuma. Los árboles en esqueleto, conservan leves hojas, dulces sonrientes y blandos. Sus labios frescos y carnudos le hacían una boca gordita — nido de caricias — insinuante y afectuosa. Su espíritu "a fleur de peau", matizaba sus gestos, sus miradas, sus ademanes... No había en aquella creatura nada de estereotipado, de rígido ni de falso. Flexible y majestuosa, con solemnidades de reina en el porte e infinito encanto de mujer en la expresión, pasó por los salones, cruzó las calles y recorrió el mundo en distinción y en gracia supremas.

Pertenecía a la categoría de las personas, — si hemos de clasificarla, — que cautivan a los hombres y alarman a las mujeres.

SEÑORA MARIA LYON DE COUSIÑO Y SU HIJO ARTURO

un sentimiento de dulzura melancólica nos invade el alma, mientras el paisaje tristísimo canta en las nebulosidades de arriba y en la desolación de la tierra la canción eterna de la vida que va y viene y que al final se funde en armonía... de la vida falaz que pareció injusta en el presente, pero que es buena siempre a largo plazo.

En profunda meditación solitaria, con el alma encogida de tristeza, nebulosa como el día de invierno y helada como la atmósfera, sumamos la existencia frente al panorama de las nieves. ¡Cuánto brillo! y ¡cuánta sombra grisásea! ¡qué de claridades replegaría consagrada, las sombras me responden como en un coro griego, y alternamos las preces litúrgicas, bajo ese fulgar horripilante del cirial y esa tenebrosidad de la tela negra franjeada de plata. ¿Por qué, Señor, contrariando el sentimiento cristiano de la resurrección y del triunfo, hemos hecho tan pavorosa la muerte? ¿Por qué nos sumergimos en la idea de la ¡Nada! que sugiere el cadáver, en vez de confiar en la Vida Superior, que nos promete tu evangelio? En ningún ser, la idea de la destrucción, por contraste brusco, con su vitalidad sana y con su belleza alegre, me había parecido más traidora. Cuando salí de la cámara mortuoria todo se había apagado, las cordilleras tenían una palidez espectral, el jardín se había obscurecido, la naturaleza parecía temblar de frío... Todo estaba húmedo, despojado, yerto y grave... Aquel contraste natural, me pareció el símbolo de aquella vida de creatura tan brillante, tan seductora en todos sus aspectos exteriores y terminada así bruscamente en un silencio de alejamiento, de soledad, de traición y de horror...

Al otro día de sol radiante, el suntuoso cortejo cruzó la ciudad al lento rodar de dos carrozas fúnebres, cubiertas de flores la una, y de densos cortinajes la otra, que exhibían las tres letras iniciales del nombre de la extinta. El público se detuvo y contempló conmovido. ¿Quién no la admiró? ¿Para quién no tuvo ella el insinuante y expresivo saludo callejero, acompañado de la ancha sonrisa luminosa? ¿Quién no la vió de lejos avanzar como una reina que recorre sus dominios y mirar con una fresca e ingenua mirada de muchacha bondadosa, entre cándida y afable? Sus ojos sonrientes y sus gestos nobles eran vivos, porque no se estereotiparon jamás en movimientos y expresiones uniformes. Daban los infinitos matices de su alma y eran el secreto de la íntima simpatía que inspiraba su presencia!

Fuí a contemplar un sepelio, por primera vez en mi vida. ¡Qué triste es el Cementerio en el invierno, cuando la vida no prorrumpe todavía, en el himno del perpetuo retorno! Creía que el antiguo caveau de la familia Cousiño se iba a tragar esta flor de belleza —ese antiguo caveau, que tiene algo de trágico, como el fin de una raza! pero ¡no! una tumba nueva abría ya su verja y tenía preparado el nicho sin lápida que la iba a recibir. Recorrimos la larga avenida de los Pinos, en que al caer de las tardes medrosas, las ánimas parecen murmurar consejas y transmitirse de sombra en sombra tenebrosos secretos, que la lechuza y el chuncho graznan destemplados y que repiten en fatídicos ecos las lejanías misteriosas...!

Todo me pareció velado en tristezas de olvido y humedecido en lágrimas de abandono. Dobló la campana ronca, vibró solemne y tétrica en las avenidas solitarias y por allá lejos sin ruido, como procesión de fantasmas, avanzó el cortejo fúnebre.. Había un silencio de espectación solemne, una ansiedad dolorosa... Nunca como en ese instante el gran problema del Más Allá, se formula en las almas, aún en las despreocupadas y frívolas... Es una negra interrogación formidable. ¿Hasta cuándo? ¿Siempre o nunca? parece averiguar majadera la sonora esquila ronca... ¿Dónde nos hemos encontrado en el espíritu o en la carne? ¿Nos descubrimos en la sombra frágil de la materia o nos vimos en la luz inmortal del alma...? Ecco il problema. Ahí está la respuesta tremenda de la Vida, en que todo, perece, a la Vida donde todo dura.

Mientras avanza el carrito negro y los sacerdotes murmuran las últimas oraciones y se me aprieta en hielo el alma, a manera de visión retrospectiva, un recuerdo me sobrecoge de improviso, se evoca, se dibuja, se completa, se anima y resplandece.

Es una noche de gala en la grande ópera de París. La función ha terminado, las elegantes damas cogen sus pellisas magníficas, dejan descubiertos sus bustos cubiertos de pedrerías y sus cabezas centelleantes de diademas y mientras los señores calado el [illegible] fleets, y embutidos precipitadamente en el sobretodo, les ofrecen galantes el brazo y cubren como una oleada de vida y de belleza, la magnífica escalinata, del más suntuoso coliseo, en el primer escenario del mundo, la veo a Ella descendiendo del brazo de mi esposo, cubierta por una amplia zibelina, imponente, bellísima, dulcemente risueña y aristocrática, femenina y armoniosa, ondulante y grácil, volviendo su cuello gentil y su cabeza encantadora, con algo de niña y de soberana... La veo triunfante, avanzar levemente, mientras París, todo París, mira, murmura, se complace, sonríe y discretea palabras rápidas, que impregnan el aire en ráfagas de admiración que son una apoteósis... Tiens regarde! Cousiño! Est elle havissante? Dís donc! N'est ce pas. ¡Quel couple...! Mer veilleux! Charmant!

Y ahora ruidos sordos que se arrastran, crujimientos metálicos, murmullos de latinazgos! Los dolientes avanzan hacia la cripta con la caja negra. No puedo más, me escurro... Es demasiado!

En tétrica procesión de espectros la avenida de los Pinos se extiende negra, solitaria, húmeda silenciosa...! Y volviendo más atrás, recuerdo nuestros paseos por el Bosque de Bolonia, en días de deslumbrante primavera, en días invernales con el lago helado como espejo de luna velada y los árboles marmolizados por la nieve... Nuestras íntimas conversaciones, tirada ya la careta social, que hace de todas nosotras, la madre, la esposa... Hablábamos, como mujeres, para quienes, con preferencia a los hombres, fué sin duda escrita la inscripción que Cupido ostenta en la glorieta de Versalles.

"Qui que tu sois, voila ton maitre.

Il l'est, le fut ou le doit être."

Y más atrás aún la muchachita encantadora, el terror de que enfrentase a nuestro novio, la impresión de esa simpatía que nos desarmaba siempre—simpatía en que alternaban la franqueza y la alegría, la frescura y la gracia.

Principiaba la vida en aquel tiempo lejano y hoy... ha terminado...! Una bella sonrisa fué su aurora, una última lágrima ha sido su crepúsculo... Y entre las dos líneas de ese misterioso paréntesis, que ya aceptó Dios, ha corrido el secreto de una existencia de mujer, en que lo que he callado con amargura y el Señor ya sólo sabe, estaba, ciertamente lo más alto, lo más bello y lo mejor de una alma humana!

IRIS.

Aristocracia francesa

LA CONDESA DE BENJASS QUE ACABA DE LLEGAR A LOS ESTADOS UNIDOS PARA EMPRENDER UNA CAMPAÑA FILANTROPICA, ES CONSIDERADA COMO UNA DE LAS MUJERES MAS HERMOSAS EN FRANCIA

Plumas y sentimientos

En Londres, la moda consiste ahora en no llevar plumas en los sombreros. Hace tiempo se fundó una Liga en contra de las plumas. Como es costumbre cuando se constituye una nueva Liga, se echaron discursos en Hidepark y se repartieron proclamas a domicilio. Se decía que eso de matar a "inocentes y tiernos pajarillos" para adornarse es una cosa salvaje. Todas las inglesas que no podían comprar plumas adhirieron a la Liga. Las inglesas ricas, sin embargo, siguen comprando plumas, y hay que ver con qué sonrisa cruel miran a las otras.

¡Tiernos e inocentes pajarillos! Se necesita muy buena voluntad para llamarle tierno e inocente pajarillo a un avestruz, que es capaz de comerse entera a una de las inglesas de la Liga, con sombrero y todo. Ya sé que hay inglesas con bastante dinero para comprarse plumas de avestruz, y bastante absurdas para dejar de comprarlas por razones sentimentales. Sin embargo, el origen del movimiento contra las plumas en los sombreros de las mujeres, es puramente económico. En el fondo se trata de adornar el sombrero con una teoría, ya que no se pueda poner una pluma. La teoría es generosa, indudablemente; pero yo encuentro que la pluma es mucho más bonita.

De todos modos, siempre se encuentra más consuelo para todos los males en un país crédulo y sencillo, como éste, que no en el nuestro.

JULIO CAMBA.

IMPERMEABLES
por mayor y menor. Taller para confeccionar y arreglar en grandes y pequeñas partidas, a precios reducidos.
DELICIAS 2370-78
4760-17-f

Oficina Vinícola
COMPRA-VENTA
de
COSECHAS DE VINOS
por cuenta ajena.
E. NORMANDIN y Cía.
Bandera 130
Tratar: de 2 a 5 P. M.
4280-16-f

Se vende
ANTIGÜEDAD, precioso reloj de Onix con estatuas metálicas, de más de un siglo.
SAN ANTONIO 108
4702-16-f

AUTOMOVILES
PEERLESS
8 cilindros
En existencia: LIMOUSINE, TOURING, SEDAN.
UNICOS AGENTES PARA SANTIAGO:
Charme Hnos. : Delicias esq. Dieciocho
4354-16-f

HOTEL WACHTER
Plaza Independencia, Concepción
Considerado por su distinguida clientela como
El mejor Hotel en Chile

POSTES para cierros de potreros. RODRIGONES para viñas, todos de Roble pellín. YUGOS aradores y carreteros, gran existencia. ASERRIN COLORADO a 40 centavos saco (sin el saco). RAULÍ Y LINGUE SECO. LAUREL, ALAMO en todas dimensiones.

Barraca Fábrica "IBERIA" Avenida Matucana 745, entre Rosas y San Pablo

(Aserraderos en Santiago) — LOS DOS TELEFONOS —

FRANCISCO GARCÍA PAZ.

EMPRESA FORLIVESI

— DE —

Pompas Fúnebres

Fundada el año 1899

Merced 812-814

(Casi frente al Teatro Santiago)

Para el caso no olvide su exacta dirección.

ATENDIDA POR SU DUEÑO

JUAN FORLIVESI

TELEFONO INGLES 377

Pompas Fúnebres

"La Confianza"

Estado 11 :: Teléfono 689

Si no quiere perder dinero, tiempo y paciencia, acuda Ud. a esta casa reconocida como

Verdaderamente seria

PRECIOS

Sin Competencia

TALLERES PROPIOS

Servicios

Rápidos a Provincia

LA CENTRAL

POMPAS FUNEBRES

Empresa Nacional

la más antigua e importante del país.

Por sus precios y seriedad no podrá jamás admitir competidores.

DIRECCION:

MERCED esq. San Antonio

TELEFONO 595

CASILLA 2879

POMPAS FUNEBRES

LA NACIONAL

EMPRESA ZENTENO

Arturo Prat 711, frente a 10 de Julio

Teléfono Ing. 2724

Servicios desde 35 a 3 mil pesos.

Servicio de ataúd y carroza blanca, desde 30 pesos.

J. A. ZENTENO

POMPAS FUNEBRES

EMPRESA ZENTENO

Delicias 2584, casi esquina Molina (cuatro cuadras Estación Central).

TELÉFONO INGLÉS 521

Nuestros servicios son presentados en forma insuperable y a los precios más bajos. Sin recargo hacemos todos los trámites de sepultación. Atiende personalmente.

CARLOS ZENTENO LOYOLA

POMPAS FÚNEBRES

LA SANTIAGO

SAN DIEGO 15. TELEF. 2653

SUCURSAL: ARTURO PRAT ESQ. AV. MATTA. TELEF. 6105

Servicios desde 35 a $ 3,000. Ataúd y carroza blanca desde 30 pesos. Urnas metálicas y maderas finas.

Servicios nocturnos sin recargo.

RICARDO GAMBOA VIVAR

DEFUNCION

Habiendo fallecido nuestro querido deudo doña

M. HERMANCE DAILLE v. de DABANCENS

Sus restos serán trasladados al Cementerio General hoy Domingo, a las 3 P. M., desde su casa, Av. Las Quintas 586.

FAMILIAS DABANCENS Y DAILLE.

4732-16-f

DEFUNCION

Ha dejado de existir en Nueva Imperial el señor

CESAREO PEREZ OVALLE

Sus restos serán conducidos al Cementerio General hoy Domingo 16, a las 9 A. M., partiendo el cortejo de la Estación Central de los Ferrocarriles del Estado.

LA FAMILIA.

4733-16-f

Club de Chalets Macul

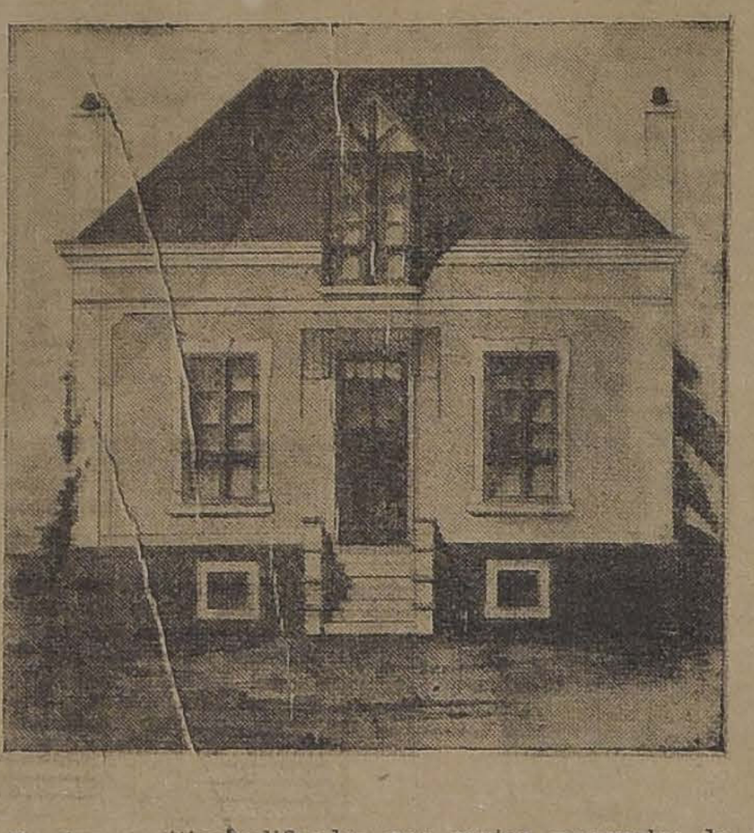

Vendemos sitios edificados por cuotas mensuales de 40 pesos. Los sitios se entregan inmediatamente de pagada la primera cuota.

Habrá sorteo para liberación de pago, y seguro para casos de fallecimiento.

Tranvía eléctrico N.o 23, a 30 minutos de la Plaza Italia. Datos y folleto en

MONEDA 1118, OFICINA 18

CUANDO NECESITE TEÑIR O LIMPIAR SUS ROPAS RECUERDESE DE LA GRAN TINTORERIA EL CHIC PARISIEN, DELICIAS 872, FRENTE A ESTADO

Casa especial para teñir en todos los colores con materiales de primera calidad que jamás destiñen, siendo más sólidos que los géneros nuevos; limpiezas al vapor químicamente y en seco para las ropas más finas. Casa única que garantiza sus buenos trabajos por la mucha práctica del dueño. Sección especial para ropa de lutos. La Casa puede entregar ropa teñida en 6 horas quedando perfectamente.

NO CONFUNDIRLA.

DELICIAS 872, FRENTE A ESTADO

TELEFONO INGLES 2922

Se atienden pedidos de provincias. Se tiñen egres y aves del paraíso.

4388-25-f

Criadero Frutal y Forestal El Peumo

Santiago, Comuna de Barrancas, Resbalón, tómase tren Mapocho esquina Matucana, teléfono Criadero Yungay 99. Casilla 653.

El más cerca de Santiago; todo cliente puede elegir la planta a su satisfacción. El Criadero vende a precios fuera de competencia:

5,000	Almendros de 2 a 3 metros, especial para rolos.
2,000	Ciruelos, Cerezos, Damascos Imperiales.
30,000	Duraznos de las 32 clases mejores de Plaza.
10,000	Paltos, Manzanos, Nogales, Higueras, Níspere
500,000	Champas Espárrago blanco de Alemania.
500,000	Plantas Frutillas Rojas de Chile.
100,000	" Fresones Triumph.
50,000	" Alcachofas.

FORESTAL

100,000	Eucaliptus Glóbulus, la más hermosa planta.
100,000	Pinos Casuarinas, Aromos, Acacias, Acer negundo, Catalja, Moreras, Aylantus, Biotas, etc.
30,000	Plantas Parras Pinot y Sarmientos, Torontes, Semillón, Moscatel.

SEMILLAS

Realizo cosecha año 1918, semilla Espárrago Blanco Alemania y Monstruoso Holanda a 20 $ kilo.—Tratar: Criadero, señor Arturo Mora, y Oficina Compañía 1041, señor Roberto Matus.

Catálos gratis a disposición de los interesados.

4357-16-f

CASAS

Para Residencias y Rentas

Tienen orden de vender en magníficas situaciones

Huérfanos 1225 - PEREZ & Cía. - Huérfanos 1225

4360-17-f

AVISOS DE REMATE

Al Público y Dueñas de Casa

LA CASA DE CONSIGNACIONES Y REMATES

NATANIEL 40, AL LLEGAR ALAMEDA

Recibe para sus remates y ventas en privado toda clase de muebles, pianos y objetos garantizando sacar buenos precios, manda buscar a domicilio, recibe órdenes para remates particulares, esta casa no cobra comisión si así el cliente lo desea.

4293-16-f

REMATE

Por acuerdo de los herederos de doña Carmen Espinosa v. de Reichman, EL 20 DEL PRESENTE, A LAS 3½ P. M., se rematará en el estudio del Compromisario don Manuel Merino Ezquivel, Huérfanos 1235, la casa de dicha sucesión ubicada en la Av. General Velásquez número 123-A.

MINIMUM: $ 12,000

pagaderos con la mitad al contado y la otra mitad a seis meses plazo y 8% de interés.

Títulos y antecedentes en el estudio del Compromisario.

EL ACTUARIO.

4727-16-f

Gran Remate de Plantas en Graneros

El 1.o de Julio, a las 2½ P. M., tendrá lugar el primer remate anual de árboles frutales y forestales del criadero Jardín Escolar de Graneros.

Los interesados pueden tomar el tren que sale a las 11½ A. M. de Santiago y regresar en el que parte de Graneros a las 5½ P. M.

Se venderá en remate las variedades de árboles frutales, forestales, champas de espárragos y alcachofas, que se especifican en el Catálogo preparado para la venta, que los interesados pueden solicitar escribiendo al Administrador del Jardín Escolar en Graneros.

2983-30-f

TOPEADORES

FERIA ESPECIAL

El Martes 18, a las 2 P. M.

CORRAL LONQUEN

DE CABALLOS TOPEADORES

DEL SEÑOR CESAR RUIZ TAGLE

Todos los caballos topeadores, sin reservarse el corral ninguno, además potrones y potrancas hijas del potro topeador "Sorrento".

Nombre de los animales que vienen al remate:

Potro "AJICITO", de 6 años.

Caballos: Resorte, Pavo Indio, Banquete, Miseria (negro chico), Huaso, Raimundo, Membrillo, Cheque, Cojín, Plátano, Calabazo.

Yeguas: Arabela, Metralla, Cantinera, Guitarra, Coraza, Frutilla, Lúcuma, Ilusión.

DEL FUNDO "LOS TOROS DE LOS QUILLAYES"

Catorce caballares de servicio, entre ellos potrones y potrancas de dos y tres años, mestizas de percherón.

POR ENTREGA DEL FUNDO "SAN LEON", DE NOS

Seis yeguas percheronas importadas, nuevas, pelos oscuros, todas diestras y mansas de todo trabajo.

Veinte yeguas percheronas importadas redomonas de muy buena clase, dos para tres años, apropiadas para tiro pesado y arrastre.

Un loto de caballos de servicio, de arado y tiro y montura.

VAQUILLAS HOLANDESAS:

20 Vaquillas holandesas de procedencia de los Criaderos "Lo Hermida y "Quilicura", todas hijas de padres finos; preñadas y algunas recién paridas.

ESTABLECIMIENTO ARTURO CALVO M. 2855-HUERFANOS-2855

4273-18-f

Ministerio de Hacienda

Remate de Terrenos Salitrales DEL FISCO

En conformidad a lo dispuesto en la ley N.o 3,200 de 22 de Enero de 1917 y el decreto Supremo N.o 210 de 7 de Febrero del presente año que se publica íntegro en el Diario Oficial el día diez de Agosto y siguientes hábiles del presente año, a la una P. M. se pondrán en subasta pública en Santiago, ante la Junta de Almoneda, los siguientes lotes de terrenos salitrales con el mínimum de precios que se indican a continuación:

TERRENOS DE LEALTAD DEL TOCO

Lote Norte, con 5.132.722 quintales métricos, a $ 0.25 cada uno en oro de 18 peniques.

Lote Sur con 1.586.281 quintales métricos, a $ 0.25 oro cada uno.

TERRENOS AL NORTE DE LA OFICINA COYA

Lote N.o 1 con 7.677.897 quintales métricos, a $ 0.25 oro cada uno;
Lote N.o 2 con 8.325.642 quintales métricos, a 0.25 oro cada uno;
Lote N.o 3 con 7.744.408 quintales métricos, a 0.25 oro cada uno;
Lote N.o 4 con 8.009.327 quintales métricos, a 0.25 oro cada uno;
Terrenos alrededor de la Oficina Sebastopol con 206.106.65 quintales métricos, a $ 0.10 oro cada uno.

TERRENOS ALREDEDOR DE LA OFICINA PAN DE AZUCAR

Lote B, con 1.582.354 quintales métricos, a $ 0.20 oro cada uno.

TERRENOS SAN JUAN DE SOLEDAD

Lote C, con 2.546.826.26 quintales métricos, a $ 0.25 oro cada uno.
Terrenos al Poniente de Rosario de Huara, con 892.712.58 quintales métricos, a $ 0.20 oro cada uno;
Terrenos al Poniente de Santa Rosa de Huara, con 1.188.808,17 quintales métricos, a $ 0.20 oro cada uno;
Terrenos al Poniente y Sur de Constancia, con 1.093.756.14 quintales métricos, a $ 0.25 oro cada uno;
Terrenos al Poniente de la Oficina Moroussia, con 1.325.731,86 quintales métricos, a $ 0.20 oro cada uno;
Terrenos al Sur de la Oficina Valparaíso, con 2.602.957.99 quintales métricos, a $ 0.20 oro cada uno.

Los interesados pueden consultar los antecedentes en la Sección Salitre del Ministerio de Hacienda, diariamente de 2 a 4 P. M., y en las Intendencias de Valparaíso y Tarapacá.

2506-25-f

REMATE

El 28 de Junio, a las 4 P. M.

En el estudio del Compromisario don Alfredo Santa María S., Moneda número 1168, se rematarán en conjunto las hijuelas que comprenden las casas, parque, jardines, arboledas y 14 cuadras de la chacra

"La Tercia"

ubicada en este departamento, Av. Recoleta, a ocho cuadras del Cementerio Católico, perteneciente a los señores Enrique Donoso U. y Luis Sota A.

MINIMUM: $ 180,000

que se pagarán $ 60,000 al contado y el resto en dos dividendos iguales a seis y doce meses plazo, con más el interés del 8% anual e hipoteca. La propiedad comprende una espléndida casa-habitación, casas de administración y dependencias, con gas acetileno y agua potable, un gran galpón para lechería y bodega de forraje y abundante agua para su regadío.

En caso de no haber interesados por el conjunto, la propiedad se rematará separadamente en dos lotes:

Primer lote: las casas, parque y arboledas.

MINIMUM: $ 90,000

pagaderos: $ 30,000 al contado y el saldo en dos cuotas iguales a seis y doce meses plazo.

Segundo lote: 14 cuadras de terreno agrícola.

MINIMUM: $ 90,000

pagaderos en igual forma.

La propiedad puede visitarse a cualquiera hora, 10 minutos en automóvil desde la Plaza de Armas.

Bases y demás antecedentes en el estudio del Compromisario, de 3 a 6 P. M.

2989-21-f

FUNDOS

VENDO O PERMUTO

EN O'HIGGINS.

A corta distancia de estación, 11,000 hectáreas, 400 regadas, ricos suelos, bien cerrado y apotrerado, plantaciones forestales, gran parte alfalfado y entrebolado, espléndidas casas, bodegas, galpones, numerosas posesiones, etc. Está arrendado en $ 52,000, pero se puede entregar. Se permuta por propiedades urbanas o se vende con facilidades. Precio: $ 697,000.

EN CHILLAN.

A poco más de una legua de dos estaciones, 250 cuadras planas regadas de terrenos de primera calidad, 15 cuadras viña francesa y del país, plantaciones frutales, buena casa habitación, bodegas, galpones, posesiones, etc. Tasado el casco en $ 300,000. Se vende con enseres, vasijas, vinos, herramientas, animales, etc., en $ 270,000. Tiene deuda en bonos de $ 112,000 y se dan muchas facilidades de pago. También se permuta.

EN COLCHAGUA.

A 25 minutos de estación, 1,400 hectáreas, 530 regadas abundantemente, suelos de primera clase, resto susceptible de riego y cultivo, 5,000 álamos, casas, numerosas posesiones. Deuda en bonos de $ 170,000. Tasado hace seis años en $ 500,000. Se vende en $ 500,000, o se permuta por propiedades urbanas.

EN LONTUE.

A dos leguas de estación, 160 hectáreas planas regadas de buenos suelos para todo cultivo, casas, bodegas, etc. Deuda en bonos de $ 60,000. Precio: $ 185,000. Se permuta por propiedades urbanas.

VARIAS CHACRAS.

Tengo para permutar, chacras inmediatas a Santiago, en Rengo, Curicó y otras localidades, desde $ 100,000 a $ 160,000, bien tenidas y cultivadas. Se permutan por propiedades urbanas de renta o de residencia.

TRATAR CON

ARCADIO MEZA S.

442 - Morandé - 442

4345-16-f

Caja de Crédito Hipotecario

Remate judicial

El 1.o de Julio, a la 1 P. M. se rematará en el Quinto Juzgado Civil de Santiago, el inmueble ubicado en el departamento de Talcahuano, con frente al camino público de Concepción a Talcahuano, y perteneciente a la Sociedad Concepción Sporting Club.

MINIMUM: $ 283,917.06

que se enterarán: a) con $ 97,292, saldo de una obligación hipotecaria a favor de la Caja; b) con $ 86,625.06 al contado; y c) con $ 100,000 a seis meses plazo al 8 por ciento de interés anual.

Bases y antecedentes en la Secretaría del Quinto Juzgado Civil de Santiago.

Títulos en el Archivo de la Caja Hipotecaria.

2980-16-f

Partes Matrimonio

Tarjetas visita.

UNIVERSO

Galería Alessandri 20

DE LONDRES

MISS MARY GLYNNE, ARTISTA DEL TEATRO NUEVO DE LA METROPOLI INGLESA

De Henry Barbusse.

El ataque

(Fragmento traducido y adaptado especialmente para "La Nación", del diario de un soldado, de Enrique Barbusse, por J. A. L.)

La gentil colaboración de uno de nuestros lectores nos permite insertar en este número un capítulo traducido del magistral libro "Le Feu", en que Henry Barbusse, evoca portentosamente el espectaculo de los combates de la actual guerra, donde no hay, como antaño, paladines ni caudillos guerreros que eclipsen a la muchedumbre, sino soldados ciudadanos criados en la paz, enemigos de la lucha y que sólo pelean porque es forzoso, impulsados, por una poderosa corriente de sacrificio patriótico, sin exclamaciones y sin frases.

La novela que alcanzó en Francia, en breve tiempo, 200,000 ejemplares, fué prohibida por el Gobierno, por la enorme campaña pacifista que significaban sus cuadros trágicos de los horrores de la lucha.

Los hombres se alistan, en silencio. Miro sus rostros, crispados, pálidos, profundos.

No son soldados: son hombres. No son aventureros ni guerreros, hechos a la carnicería humana, sino como matarifes o como reclutados. Son labradores, obreros, a quienes se adivina bajo el uniforme. Son civiles transplantados. Están listos. Aguardan la señal de la muerte y del asesinato; pero, a los reflejos de las bayonetas se ve que son simples hombres.

Todos van a ofrecer la cabeza, el pecho, el cuerpo todo, desnudo, a los fusiles ya asestados, a los obuses, a las granadas acumuladas y listas y, más que todo, a la metódica y casi infalible ametralladora, que espera y calla de un modo terrible allá abajo, antes de encontrar otros soldados que habrán de matar. No desprecian su vida como bandidos, ni los ciega la cólera como a salvajes, ni, a pesar de toda la propaganda, están excitados siquiera. Están por encima de todo arrebato instintivo. No están ébrios, ni material y no moralmente. Con plena conciencia, así como en plena fuerza y salud, se amontonan allí para entregarse una vez más a este especie de papel de loco impuesto a todo hombre por la locura del género humano. Se ve lo que hay de sueño y de miedo y de adiós, en su silencio, en su inmovilidad, en la máscara de calma que les oprime sobrehumanamente el rostro. No son de la clase de héroes que se cree, pero su sacrificio tiene más mérito del que quien no los ha visto podría imaginar jamás.

Esperan. La esperanza se prolonga y se eterniza. De cuando en cuando, uno u otro, en las filas, se estremece cuando una bala, salida de enfrente, viene a clavarse en la pared blanda, a nuestra espalda.

El crepúsculo ilumina con luz mortecina, y grandiosa esta masa fuerte e intacta de vivos que sólo en parte sobrevivirán en la noche. Llueve: la lluvia de siempre que se une en mis recuerdos a todas las tragedias de la gran guerra. La noche se prepara, como una vaga amenaza helada y va a tender entre los hombres su manto tenebroso, grande como un mundo.

El cabo Bertrand nos dirige una mirada rápida. Cuando todos estamos reunidos, nos dice—"¡Vamos! ¡Adelante!—Y su voz tiene una resonancia extraña.

La partida se hace rápida e inopinadamente, como en un sueño. No se sienten silbidos en el aire. En medio del rumor inmenso del cañón, se distingue muy bien este silencio extraordinario de las balas a nuestro alrededor.

Descendemos por el terreno resbaladizo y desigual, con movimientos maquinales, ayudándonos a veces con el fusil armado de bayoneta. Parece increíble que nos hallemos en pleno día en esta balsa en que algunos sobrevivientes recuerdan haberse arrastrado con tantas precauciones, en la obscuridad y sobre la cual, otros apenas han arriesgado miradas furtivas a través de las troneras. No hay descargas de fusilería en contra de nosotros. La salida del batallón, a flor de tierra, parece haber pasado inadvertida. Pero esta tregua está llena de amenazas que van en aumento.

Atravesamos los alambrados por los pasajes. Todavía no nos disparan. Algunos tropiezan, caen y se levantan. Nos juntamos al otro lado de los alambres y comenzamos a descender más ligero, con aceleración instintiva. Algunas balas llegan hasta nosotros. Bertrand nos grita que economicemos las granadas, en espera del último momento.

Pero, el sonido de su voz se pierde: bruscamente, delante de nosotros, en todo lo ancho de la pendiente, aparecen sombrías llamaradas y el aire se sacude en espantosas detonaciones. Grandes voladores de luces se abren en el cielo y las explosiones brotan del suelo en una cortina terrible que nos separa del pasado y del porvenir. Nos detenemos, clavados en el sitio y estupefactos ante la súbita nubada que estalla por todas partes; pero luego un esfuerzo simultáneo nos echa en masa hacia adelante, rápidamente. Tropezamos y nos sujetamos unos a otros en la gran humareda. Vemos como, con terrible estrépito y vomitando ciclones de tierra pulverizada, se abren cráteres uno al lado de otro en el terreno a donde nos precipitamos. En seguida, ni siquiera sabemos dónde caen las descargas.

Las ráfagas se desencadenan con tan monstruoso estruendo que nos sentimos aniquilados por el sólo fragor de este chubasco, de los inmensos bólidos de metralla que se forman en el aire. Se ven, se sienten pasar los cascos junto a nuestras cabezas, con chirrido de hierro candente. De repente, suelto el fusil: a tal extremo me ha quemado las manos el hálito de una explosión.

Vuelvo a cogerlo, vacilante, y parto nuevamente, con la cabeza baja, enmedio de la tempestad de luces siniestras, de la lluvia aplastadora de lava candente, azotado por ráfagas de pedruzcos y hollín. Los estallidos desgarran los oídos, golpean la nuca, perforan las sienes hasta hacer gritar. El corazón se revuelve, oprimido por el olor a azufre. Avanzamos a saltos, sin saber por dónde marchamos. Los ojos guiñan, se ciegan y lloran, pero podemos ver delante de nosotros el paso obstruído por una avalancha fulgurante que lo llena todo.

Es la barrera. Hay que pasar por entre ese torbellino de llamas y esa horrenda granizada. Pasamos. Hemos pasado por azar. He visto en derredor mío girar, alzarse y caer algunas sombras, iluminadas por reflejos de ultratumba. He visto rostros extraños que lanzaban algo como gritos, que se distinguían, pero no se oían, en el estruendo. Una masa candente de inmensas y furiosas llamaradas rojas y negras cae cerca de mí, horadando la tierra, arrebatándola a mis pies y lanzándome a un lado como un juguete. Recuerdo haber tropezado con un cadáver que ardía, cubierto por una capa de sangre bermeja que bullía; y recuerdo también que los faldones del capote que se movía a mi lado iban dejando una estela de humo.

¡Adelante!

Ahora corremos. Se ve como caen algunos, tiesos, hacia adelante; otros se doblan humildemente como si se prosternaran. Hay que hacer bruscos desvíos para evitar los muertos, que yacen en calma o retorcidos y violentos, y también, lazo más peligroso, a los heridos que se agitan y se aferran.

Estamos delante de la trinchera enemiga. Los alambres han sido desenterrados y aventados por el cañón y entre los grandes matorrales que han quedado formando, el terreno está libre.

La trinchera no está defendida. Los alemanes la han abandonado. En el fondo se ven cadáveres diseminados. El talud ha volado en gran parte y el abrigo todo yace en indescriptible confusión.

El teniente Bertrand, que ha pasado al otro lado, nos grita:—¡No nos quedemos aquí!—¡Adelante!—¡Siempre adelante!

Escalamos el muro sirviéndonos de los sacos de arena, de las armas, de los hombros. En el fondo del barranco, el suelo está perforado y lleno de escombros y cuerpos. De éstos tienen unos la inmovilidad de las cosas; otros están agitados por movimientos dulces o bien convulsivos.

El tiro de cortina continúa sus infernales descargas detrás de nosotros, en el espacio franqueado. Pero el punto en que nos hallamos está muerto para la artillería.

Calma vaga y breve. Podemos siquiera oir algo y nos miramos. Tenemos fiebre en los ojos, sangre en las mejillas. El aliento ronca y los corazones saltan en el pecho. Nos reconocemos confusamente, de prisa, como si nos hubiésemos encontrado, en una pesadilla, en los profundos dominios de la muerte. Se cruzan palabras precipitadas.

—¿Eres tú?

—¿Dónde está Cucou?

—No lo sé!

—¿Has visto al Capitán?

—Nó.

Hemos atravesado el barranco, y escalamos la pendiente opuesta por uno de los peldaños diseñados en la tierra. ¡Atención! Es un soldado que, al llegar al medio de la escalera, cae como un nadador con los brazos adelante, herido en los riñones por un trozo de obus. Se distingue la silueta informe de esta masa que se sumerge en la hondura y entreveo sus cabellos negros sobre el perfil obscuro de la cara.

Desembocamos en la altura. Delante se extiende, hasta perderse de vista, un gran vacío, una estepa pedregosa. Ningún vivo se divisa, pero los muertos cubren el suelo: son cadáveres frescos que imitan todavía el sufrimiento o el sueño, y restos antiguos ya descoloridos y dispersos, medio digeridos por la tierra.

Al avanzar nuestra fila, siento que dos de mis vecinos caen como dos sombras y ruedan a nuestros piés, el uno con un grito agudo y el otro en silencio, como un bovino. Un tercero desaparece con gestos de loco. Nos apretamos instintivamente, empujándonos hacia adelante, siempre adelante: las heridas de nuestro pelotón se cierran solas. El ayudante se detiene levanta el sable, lo suelta y se arrodilla; su cuerpo se va inclinando hacia atrás, a sacudidas; el casco le cae sobre los talones. Y allí queda, con la cabeza descubierta, de cara al cielo. La fila se abre precipitadamente en su carrera, para respetar su inmovilidad.

Pero no vemos al teniente Bertrand. No tenemos ya jefe, entonces. . . Una vacilación detiene a esta ola humana que comienza a batir la llanura, anhelante.

—¡Adelante! grita un soldado cualquiera, y reanudamos todos, con rapidez creciente, la carrera al abismo.

La estamos a la vista de la segunda trinchera enemiga, a unos cincuenta metros de ella. Distinguimos los cascos, al nivel del suelo. Tan próximos ya a la meta e indemnes hasta aquí, ¿lograremos alcanzarla?

Nos lanzamos, atraídos irresistiblemente por el terrible foso. Se siente que muchos pierden pié y caen. Yo salto a un lado para esquivar la bayoneta, bruscamente erguida, de un fusil que cae. Junto a mí, Farfadet, con la cara ensangrentada, se incorpora, me empuja, se echa sobre Volpatte que está a mi lado, y se aferra a él. Volpatte se dobla y, continuando su carrera, lo arrastra consigo algunos pasos; en seguida se sacude de él, sin mirarlo, gritándole con voz entrecortada, casi asfixiada por el esfuerzo:

—¡Déjame, déjame, por Dios! ¡Te recogerán en seguida!

El otro se desploma y su cara, cubierta por una máscara roja, se vuelve, sin expresión, de un lado a otro, mientras Volpatte, ya lejos, repite maquinalmente: ¡Déjame! con la vista clavada en la línea.

Un diluvio de balas pasa a mi alrededor, multiplicando las detenciones súbditas, las caídas lentas, resistidas con contorsiones, o rígidas, con el cuerpo de una pieza. Los gritos, las exclamaciones sordas, rabiosas, desesperadas, los ayes horribles, en que la vida entera se escapa en un instante, se suceden. Y nosotros, que no hemos sido alcanzados todavía, seguimos corriendo entre los golpes que la muerte va asestando a la ventura. . .

Bordeamos un cráter colosal, formado por cráteres sobrepuestos, que semeja realmente un volcán, y continuamos, venciendo los altibajos del terreno, hollado, renegrido, cauterizado por las llamas.

Ya no asoman los cascos en la trinchera. Cadáveres de alemanes yacen delante de ella, amontonados o dispersos. Vamos a llegar. Estamos prodigiosamente, inverosímilmente cerca. . .

Algo cae delante de nosotros. Es una granada de mano. De un puntapié, el cabo Bertrand la devuelve, con tanto tino, que salta y va a estallar justamente en la trinchera.

Pepin se echa de bruces, alcanza el borde del foso y se introduce. Fuillade, con grandes gritos y gestos, se hunde también, casi al mismo tiempo. Entreveo toda una fila de demonios negros que se apiñan en el talud para descender a su vez.

Una salva terrible nos estalla en la cara, a boca de jarro, envolviéndonos súbitamente en llamas. Después de un instante de aturdimiento, nos sacudimos y reimos a carcajadas, diabólicamente: la descarga ha pasado demasiado alto. Y con exclamaciones y rujidos de salvación, avanzamos, rodamos y caemos en el vientre de la trinchera. . .

Nos vemos sumergidos en una humareda incomprensible. A través de ella sólo entreveo uniformes azules. Vamos de un lado a otro, empujándonos, gruñendo, con el cuchillo, las granadas y el fusil en las manos, sin saber qué hacer.

—¡Están en los escondrijos! vocifera uno.

Sordas detonaciones estremecen el suelo, desde los abrigos. Una masa monumental de humo, nos separa, impidiéndonos ver. Nos debatimos como ahogados en esta atmósfera tenebrosa y acre, que nos envuelve en un trozo de noche. En el fondo tropezamos con un montón de seres apelotonados que sangran y gritan. La niebla, disipada por momentos, permite ver rebullir a los asaltantes. Oigo algunos débiles "¡Kamerad! que salen de un grupo con caras desencajadas y vestimenta gris. . .

Y de pronto sentimos que todo ha terminado. Se ve, se oye, se comprende que la ola nuestra no ha encontrado otra igual, y que se han replegado a nuestra venida. No hay batalla de hombres. La débil cortina de defensores se ha desmigajado en las guaridas, donde se les coje como ratas o se les mata. No más resistencia. Un vacío, un gran vacío. . .

Farfadet va y viene buscando a Volpatte, atraído por los muertos en virtud de una extraña curiosidad. De repente lanza un grito de angustia, nos llama con la mano y se arrodilla ante un cadáver:

—¡Bertrand!

Una emoción aguda, tenaz, nos oprime. ¡Ah! Lo han matado a él también, como a los otros, al que nos dominaba con su energía y su lucidez! Se ha hecho matar, se ha hecho matar a fuerza de cumplir siempre con su deber. Por fin ha encontrado la muerte donde mismo estaba ella.

El dolor de su desaparición se agrava con el espectáculo de sus despojos. Es abominable. La muerte le ha dado aire y gesto de "clown" a este hombre que fué tan bello y tan tranquilo. Con los cabellos sobre los ojos cerrados, los bigotes caídos, su cara, abotagada, ríe. Tiene un ojo cerrado y el otro muy abierto y saca la lengua. Sus brazos están extendidos en cruz; las manos, abiertas, los dedos, separados. Su pierna derecha se abre hacia afuera y la izquierda, rota por el proyectil que produjo la hemorragia mortal, ha girado en círculo y está dislocada, blanda, desarticulada. Por una macabra ironía, los últimos sobresaltos del moribundo, le han dejado impresa una pirueta de payaso.

Se le arregla, se le recuesta en forma, y se calma esta máscara horripilante.

La planicie va llenándose de gente, como una plaza. Los angarilleros comienzan pacientemente, poco a poco, su inmensa, su interminable labor.

La lluvia infinita cae lúgubremente.

LITERATURA

Señor Sady Zañartu, autor de "La Danzarina de Fuego", que acaba de aparecer.

De D. Valentín Letelier

"SOBRE UN PERDIDO"

"Santiago, a 14 de Junio de 1918. —Señor don Eduardo Barrios.—Presente.—Mi querido amigo:

Mil gracias y felicitaciones por su última novela "Un Perdido", o sea **el fracaso de una vida.**

Aunque yo crea que su obra maestra es hasta hoy "El niño que enloqueció de amor", no puedo menos de reconocer que en la de hoy hay más enjundia, más alcance social y más trama de gran novela.

Nadie ignora que en todas las literaturas cada novela es un episodio o un ramillete de episodios; que son muy raras y mucho más difíciles de hacer aquellas que tienen por objeto una vida entera; y que la mayor dificultad de éstas está en mantener el interés del principio al fin. Pues bien, usted que ha hecho una novela que tiene por objeto una vida entera, ha sabido mantener y acrecentar la atención de sus lectores. Como quiera que en ningún momento olvida usted ni el influjo del medio ambiente, ni el de la presión doméstica, ni el de los antecedentes paternos, la vida del protagonista se desenvuelve con perfecta lógica desde la cuna hasta el final e inevitable fracaso.

Esto, por lo tocante a la armazón general. En cuanto a los detalles, hay a cada paso pinceladas y observaciones sociales y pinturas de caracteres hechas de mano maestra.

Le renuevo mis felicitaciones y quedo de usted viejo amigo.

Valentín Letelier.

Colección de escritores americanos. — Como es sabido, el distinguido publicista don Ventura García Calderón, viene preparando, desde principios del año pasado, una "Colección de Escritores Americanos".

Por medio de la carta que publicamos en seguida, el señor García Calderón se ha servido pedir su cooperación en esta obra, por lo que toca a los escritores chilenos, al conocido intelectual don Eduardo Poirier:

"Excmo. señor don Eduardo Poirier. — Santiago. — Muy distinguido señor mío: Gratísimo ha sido para mí recibir su atenta carta última, así como los interesantísimos libros que tiene usted la gentileza de obsequiarme y que estoy leyendo con encanto y provecho.

Puesto que tan bondadoso concurso me brinda usted, me permito rogarle que me envíe otras obras de grandes escritores chilenos que, según el ilustrado parecer de usted, sean dignas de figurar en una colección de páginas americanas escogidas. Las altas relaciones oficiales de usted y el prestigio de su nombre, le harían quizá fácil conseguir que se me enviaran ediciones hechas, si no me equivoco, por cuenta del Gobierno de Chile, como, por ejemplo, las obras de Bilbao y de Bello, etc. Alaba usted dos libros de cuentos de Baldomero Lillo, "Subterra", y "Sub-Sole": ¿le sería a usted posible enviarme esas y otras narraciones?

De antemano, y muy efusivamente, mis expresivas gracias por sus bondades, y siempre a su entera disposición en París, aprovecho esta nueva oportunidad para ofrecerle las seguridades de mi consideración más distinguida, etc., etc. — **V. García Calderón".**

La timidez en amor

"La timidez— es, ordinariamente, un fenómeno emotivo y constituye una de las mayores desdichas para quien la padece.

El tímido, que en apariencia se muestra huraño, por lo general, lejos de serlo en el fondo, desea grandes afecciones; busca en vano asociarse a personas que le dirijan en la vida y a quienes confiar sus tormentos; mas, contra su mejor voluntad, no consigue jamás mostrarse amable al prójimo, no acertando a saber expansionarse en la mayoría de los casos. Poseedor, sin embargo, de una exquisita sensibilidad, que es incapaz de demostrar, viene a constituír el prototipo del hombre reconcentrado. Esto no alcanzan generalmente a comprenderlo las mujeres, cuya idiosinerasia es totalmente opuesta a la del hombre, y, sobre todo, su papel en que la sociedad las ha colocado.

El pobre de espíritu experimenta vivamente la necesidad de amar y de ser amado en justa reciprocidad, y debía, por lo mismo, ser merecedor del aprecio de sus semejantes, a quienes, en su extremada delicadeza, siente un miedo terrible de molestar, hallándose siempre dispuesto a ceder en todo con tal de no desagradar. ¿No son realmente dignas las personas de esta naturaleza de encontrar fácilmente lo que buscan?

Sin embrago, no sucede así; antes, por el contrario, se consumen aisladas, sin hallar simpatías en niguna parte y sufriendo cruelmente de su aislamiento.

¿Cómo se explica esta contradicción?

Pues muy fácilmente. Es que para tener amigos es preciso actuar, y hablar, sobre todo, y con oportunidad. Para llamar la atención de las gentes y hacerse comprender de ellas, es preciso saber escoger el momento en que deben escucharnos; decir en ese momento lo que más puede hacernos valer, y el hombre de tal modo escrupuloso es incapaz de hallar esta ocasión. Al igual que Rousseau, se le ocurre en la escalera la frase que debió pronunciar en el salón. Quizá allí la tuvo en la mente, pero no se decidió a pronunciarla sino en la soledad.

Si el destino, en cambio, le depara la persona amiga que consigue adivinar su sentimentalismo y por él se toma interés, el tímido paga con creces la tan para él señalada recompensa a sus males, con un afecto a veces peligroso de puro apasionado.

Depende, pues, esta perturbación de sus sentimientos de su incapacidad de acción social y, más aún, de su incapacidad de palabra, no siendo extraño entonces que la pluma se encargue de hacer sus veces, lanzando, a modo de ametralladora, todo el torrente de una pasión todavía no sospechada.

Es notorio que en España, y también en Madrid, que se le tiene por un pueblo grande donde todo el mundo debería conocerse, las relaciones entre hombres y mujeres son poco menos que un mito, especialmente tratándose de jóvenes solteros. Con razón decía no ha mucho un distinguido cronista de salones, que ambos sexos viven en la sociedad española como en dos mundos aislados, que no fraternizan sino por medio de trámites muy enojosos y para tratar de llegar al matrimonio. Una amistad íntima entre ambos sexos, cuando no tiene ese fin, se juzga en nuestro país sospechosa y perjudicial a la buena fama de las doncellas. Se pierde así en la actuación de la vida social un elemento interesante, como es el de conocerse los jóvenes y entablar lazos de afecto y simpatía, con la ventaja de aportarlos a ellos la exquisitez y finura en el trato, y a ellas un cierto tono de gravedad en sus juicios.

Las expansiones y libertad de espíritu, cuando se las cohibe con enojosas vigilancias, hacen perder, en los momentos más críticos, la confianza en sí mismo, y son causa de que la mayor parte de la juventud masculina aparezca agresiva y se vea obligada a menudo, antes de tiempo, a desistir de sus miras al matrimonio, aún creyendo haber tropezado ya con la media naranja, debido esto a la ausencia casi total de relaciones con la mujer".

FERNANDO PIGNET

I triunfo de nuestro idioma en el mundo

Es un hecho que nuestra lengua se va imponiendo en Europa de una manera formidable e inesperada. Es muy peligroso hacer una observación en español para que no lo entiendan a uno los vecinos. Generalmente los vecinos entienden, y si se trata de tal o cual alfilerazo de esos en que tan duchas son las mujeres, responden con otro en castellano neto. ¿Quien no recuerda el chiste aquel de "Francfort", el viejo sainete de Vital Aza?

Ciertos españoles que viajan por Alemania, al ver la enormidad de bocks de cerveza que consume un teutón rubio barbudo, comenta el caso, y uno de ellos dice al otro:

—Mira tú si bebe ese tío.

El hombre rubio se levanta airado y en correcto aunque iracundo español, responde:

—Ese tío bebe lo que le dá la gana.

Casos análogos han ocurrido a muchos mejicanos en Francia, Alemania e Inglaterra.

Una dama muy conocida en la alta sociedad de Méjico me refería recientemente cómo les amenizó el viaje a ella y a su marido una familia hispano-americana que cerca de ellos hacía observaciones en voz alta.

Por delicadeza no quisieron mis amigos hablar una palabra en español, evitando así la confusión consiguiente a la poco discreta familia aquella, que hacía comentos más o menos epigramáticos.

—¡Pero esta señora se ha echado todas sus pieles encima!

—¿Si irá al polo?

—¿Y el que va con ella será su marido?

—Probablemente.

Etcétera, etcétera.

Sería, pues, muy ingenuo el que pretendiera poner a sus pensamientos un disfraz español. El español se ha popularizado de tal suerte en todas partes, que lucha ventajosamente con el inglés. En los "halls" de los principales hoteles— y aún de los que no son principales—nuestro idioma se escucha incesantemente y es muy común que cuando volvemos la cara, cada día con menos curiosidad, nos encontramos con mujeres deliciosas de una esbeltez y de una gracia que ya no son privilegios de la rue de la Paix. Mujeres argentinas, chilenas o mejicanas, que imponen su chic a este París, cuyo supremo encanto, en suma, no consiste sino en saber congregar, caracterizar y afinar todo lo que hay de delicado y bello en el universo.

¿Quiénes son los elegantes de París?

Muchas parisienses, muchas hispano-americanas, algunas españolas, algunas inglesas, algunas rusas.

París es el crisol en que se depura todo ese refinamiento venido de los diez rincones del planeta.

Oímos, pues, la dulzura de nuestro idioma de los labios de las más bellas y elegantes mujeres de Madrid, de Buenos Aires, Caracas, Méjico o de Santiago.

Lo oímos en todas partes, a todas horas.

Picadilly, los grandes boulevares, Unterder Linden o el Corso, están invadidos por las andariegas gentes de nuestra raza.

En todas las tiendas de lujo "se habla español". En todos los hoteles la obsequiosidad del personal se afana porque lo comprendamos en nuestra lengua.

En Londres, el "valet" y el "waiter" que me servían, para serme gratos, aprendíanse por la noche y me recitaban de corrido al día siguiente las frases españolas: "Está preparado el baño", o bien: "Hoy no lloverá".

Convengamos en que no hay chelines suficientes para pagar tanta fineza.

Así, pues, amigos míos, augures de infortunios que os llenáis la boca con aquel estribillo de la inferioridad de todo lo nuestro y de la decadencia de la raza, fuerza es deciros que todavía somos algo en el mundo y que la sangre de la vieja España aún deja ver su noble linfa escarlata en las arterias de la humanidad.

Yo no sé si los sajones acabarán por comernos crudos... En suma, no estoy obligado a creerlo. Pero lo que sí sé es que nuestra lengua y hasta nuestras costumbres se imponen en todas partes; lo que sí sé, es que cuando hay dos pueblos vecinos de los cuales uno es español, éste se insinúa y penetra en el otro de una manera sutil y firme.

Es un hecho, por ejemplo, que desde Burdeos hasta Irún se advierte de un modo palpable la influencia española. La influencia francesa se detiene, en cambio, en San Sebastián y allá Teófilo Gautier hacía notar la primera parte de esta proposición.

Los mismos "snobs" de Madrid que mezclan a su idioma tantas palabras francesas (haciendo de dos cosas buenas una mala, como decía el Isidro que veía mezclar agua al vino) traen al intenso medio de París una endeble, pero aún eficaz nota española.

La raza no quiere morir.

¡La raza no se da cuenta de que hay profetas avinagrados que la condenan a un segundo término, y a pesar de ello, se impone por doquiera su lengua, su modulación, su gracia, su entusiasmo, su claridad y su sonrisa!

Esto no lo ve sólo el que no quiere verlo.

¡Qué más! Aún en el estudiado desprecio de ciertos sajones cuadrados y rígidos se advierte lo que llaman deliciosamente los franceses "un regret", el regret de no ser latinos, no de otra suerte que en el desdén de los burgueses prácticos por los hombres de imaginación, de arte, de ensueño, se nota la tristeza de no poder igualarlos jamás.

AMADO NERVO.

Una demostración patriótica en Estados Unidos

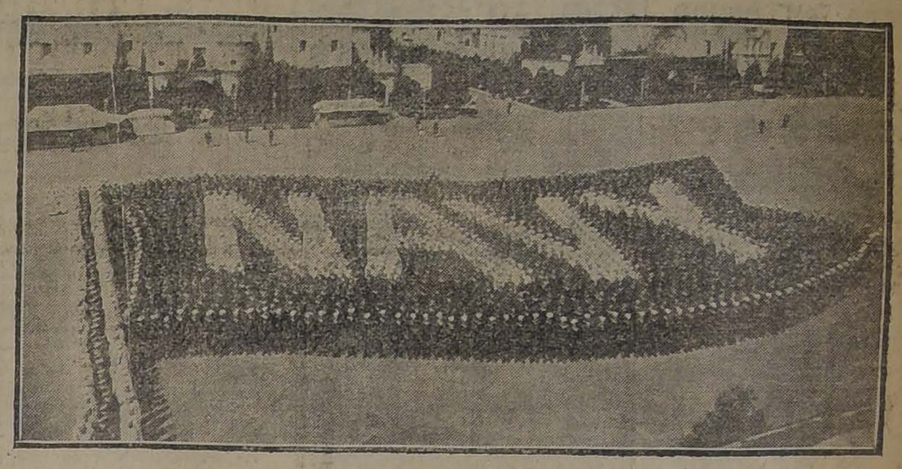

LOS RECLUTAS NAVALES EN EL CAMPO DE ENSEÑANZA DE SAN DIEGO, CALIFORNIA, AGRUPADOS EN FORMA DE BANDERA CON LA INSCRIPCION "NAVY" (MARINA)

¡ME PICO LA ABEJA!

CUADRO DE V. TOICTTI

Las 3/4 partes de la vida

las pasa Ud. en cama. Debe Ud. preocuparse de su colchón. Consulte precios y calidad de materiales que ofrece a Ud.

Miguel Ríos
Colchonería Santa Ana
CATEDRAL 1475

4694-16-f

Asegurad la salud de vuestras guaguas dándoles

HARINA LACTEADA NESTLE

el alimeto impuesto por la ciencia y la experiencia.

4379-16-f

Sociedades Anónimas

COMPAÑIA MINERA DE ORURO

JUNTA GENERAL ORDINARIA Y EXTRAORDINARIA

Convócase a Junta General Ordinaria de Accionistas para el Sábado 22 del presente, a las 2 de la tarde, en la Oficina, Huérfanos 1326, para pronunciarse sobre el Balance y Memoria correspondientes al Segundo Semestre de 1917; y convócase asimismo para inmediatamente después a Junta General Extraordinaria, con el objeto de resolver sobre la reforma que propondrá el Directorio de los artículos 23, 26, 27 y 33 de los Estatutos Sociales.

Santiago, Junio 7 de 1918.

LEONIDAS VIAL,
Presidente.

2952-16-f

COMPAÑIA MINERA DE ORURO

Para los efectos del artículo 30 de los Estatutos, el Registro de Transferencias permanecerá cerrado desde el Martes 11 del presente hasta el Sábado 22 inclusive.

Santiago, 7 de Junio de 1918.

EL GERENTE.

Cía. CHILENA DE Fundición de Estaño

JUNTA GENERAL ORDINARIA Y EXTRAORDINARIA

Cítase a Junta General Ordinaria y Extraordinaria de Accionistas para el día 25 del presente, a las 4 P. M., en Catedral N.o 1085. La Junta General **Ordinaria** tiene por objeto dar cuenta de la Memoria y Balance y proceder a la renovación parcial del Directorio, con arreglo a los artículos 24 y 25 de los Estatutos; y la **Extraordinaria**, que se celebrará acto continuo de la Junta General Ordinaria, tiene por objeto tratar del aumento del capital social, con arreglo al artículo 5.o de los Estatutos.

El Registro de Accionistas permanecerá cerrado desde el 18 hasta el 25 del presente mes inclusives.

Santiago, Junio 12 de 1918.

EL DIRECTORIO.

4244-25-f

BANCO ESPAÑOL DE CHILE

Este Banco recibe depósitos en libras esterlinas, en dólares y en oro chileno y abona intereses a tipo convencional, según el plazo.

Santiago, 7 de Junio de 1918.

JOSE URETA E.
GERENTE.

2945-17-f

Banco Aleman Transatlántico

CASA CENTRAL: DEUTSCHE UEERSEEISCHE BANK, BERLIN

CAPITAL..... Mcs. 30.000,000.—
RE ERVAS..... „ 9.800,000.—

Fundada por el Deutsche Bank, Berlin

CAPITAL Y RESERVAS... Mcs. 500.000,000.—

SUCURSALES:

ESPAÑA: Barcelona y Madrid.—**ARGENTINA:** Bahía Blanca Buenos Aires, Córdoba, Mendoza, Rosario de Santa Fe y Tucumán — **BOLIVIA:** La Paz y Oruro. — **BRASIL:** Río de Janeiro Santos, San Paulo.—**CHILE:** Antofagasta, Concepción, Iquique, Santiago, Temuco, Valdivia y Valparaíso.—**PERU:** Arequipa, Callao Lima y Trujillo.—**URUGUAY:** Montevideo.

Ejecuta toda clase de operaciones bancarias en general.
Ofrece su moderna instalación de Cajas de Seguridad.

Oficina principal para CHILE en Valparaíso.

K. HUTTMANN, Gerente.

CLUB DE LA UNION

CITACION A JUNTA GENERAL EXTRAORDINARIA

De conformidad con el N.o 7 del artículo 3 de los Estatutos, se convoca a Junta General Extraordinaria a los señores socios, para el 24 del presente mes, a las 6 P. M., en el local del Club, con el objeto de proclamar el resultado de la votación acordada sobre el proyecto de edificación; de pronunciarse sobre la autorización que se pide para contratar un préstamo hipotecario; para elevar el monto de la cuota anual; y para acordar todas las demás medidas que se refieren al proyecto de edificación sometido por el Directorio a la consideración de los socios.

Santiago, Junio 8 de 1918.

EL DIRECTORIO.

4660-24-f

Compañía Trasatlántica DE BARCELONA

VAPORES-CORREOS ESPANOLES

(Salidas de Buenos Aires los días 2 y 12 de cada mes)

Línea del Plata - Mediterráneo

Agentes en Valparaíso:

Pereda, Martínez y Cía., Cochrane 653 Casilla 898

Sub-agente en Santiago:

Jose Monserrat, BANDERA 188 CASILLA 2170

Línea de Vapores GONZALEZ SOFFIA & Cía

VAPOR RAPIDO AL NORTE

El vapor nacional de pasajeros

"TALTAL", (Capitán H. Olsen).

Saldrá de Valparaíso en viaje rápido el Lunes 17 de Junio, a las 4 P. M., haciendo escalas en:

COQUIMBO, TALTAL, ANTOFAGASTA, IQUIQUE Y ARICA

PASAJEROS.—Magníficas comodidades para pasajeros de cámara y cubierta. Elegantes y cómodos departamentos independientes con todo servicio. Cocina de primer orden, absoluta limpieza y esmeradísima atención a bordo.

Fletes y pasajes verse con

RODRIGO DONOSO GRILLE, Amunátegui N.o 44. - Teléf. 2206. - Santiago.

GONZALEZ, SOFFIA Y CIA., Blanco 681. - Teléf. 872. - Valparaíso.

4309-17-f

C. S. A. V.

Compañía Sud-Americana de Vapores

VIAJES DIRECTOS Y RAPIDOS A COLON EN 14 DIAS

Los siguientes vapores dotados de telegrafía inalámbrica sistema "MARCONI", saldrán próximamente para la ZONA DEL CANAL (Colón):

Vapor **"LIMARI"**, capitán Suarez, el Miércoles 12 de Junio a las 4 de la tarde.

Vapor **"AYSEN"**, capitán Carswell, el Miércoles 19 de Junio a las cuatro de la tarde.

Harán escala en Coquimbo, Antofagasta, Arica, Mollendo, Callao, Salaverry y Payta. Llegarán a Colón el 26 de Junio y 3 de Julio, atravesando el mismo día el Canal hasta Colón.

Tendrán espléndidas conexiones con vapores para Europa, y con las lujosas naves de la United Fruit Company, que zarpan para New York y New Orleans. En Antofagasta y Arica, combinarán con los trenes internacionales a La Paz, que salen los días Sábado y Lunes a las 8.40 A. M. y 4 P. M., respectivamente.

El vapor **"MAIPO"**, capitán Oyarzún, con instalación de telegrafía inalámbrica sistema "MARCONI", saldrá para Eten e intermedios, el Sábado 15 de Junio a las cuatro de la tarde con escala en Coquimbo, Huasco, Caldera, Chañaral, Taltal, Antofagasta, Gatico, Tocopilla, Iquique, Caleta Buena, Pisagua, Arica, Ilo, Mollendo, Chala, Pisco, Tambo de Mora, Callao, Huacho, Supe, Huarmey, Casma, Samanco, Chimbote y Salaverry.

Valparaíso, Junio 4 de 1918.

ONTERE PLAZA,
Gerente.

AGENTES: Carlos Rogers, Bandera esquina Moneda.— **SUB-AGENTES:** B S Spencer, Huérfanos 948 Expreso Villalonga, Agustinas 813 y Compañía de Transportes Unidos, Estado esquina Delicias.

RODRIGONES PARA VIÑAS

de madera de Ciprés en bruto (sin aserrar) especial para alambrar. Duración 50 años y más, ofrecen a precios bajísimos:

A. & F. BECKER & Co.

CONCEPCION -- SANTIAGO

Barros Arana 328. Bandera 615|21.

Maderas :: Puertas

RAULI, LAUREL Y LINGUE DE TODAS DIMENSIONES Y MUY SECO, ESPECIAL PARA MUEBLES

Pino Oregón al precio más bajo de plaza

ROBLE PELLIN, de todas clases para construcciones.
Puertas de tablero rebajado desde $ 12.

Basas de piedra, Quilas, Mangos para escobas

Despacho rápido a provincias por carros y al detalle.

"La San Diego"

BARRACA, FABRICA Y DESVIO

SAN DIEGO N.o 2320, Pasado Franklin. — CASILLA N.o 3018
TELEFONO 26, SAN MIGUEL

4334-16-f

ARTICULOS de PLAQUE

para regalos, muy bonitos surtidos.

Artículos de Bambú

ARTE JAPONES

Canastas, Floreras, Papeleras, Paneras, etc., etc.

ESTUFAS ELÉCTRICAS

desde $ 42

LA MAS ECONOMICA

Encontrará Ud. en nuestro surtido Almacén:

MOLETTO Hnos.

CATEDRAL 2202, ESQ. MATURANA

4353-18-f

Patentes de Invención

Al Ministerio de Industria y Obras Públicas se han presentado los siguientes inventores solicitando del Supremo Gobierno patente de privilegio por los inventos que se indican:

Don Ramón Chavarría Contardo, para "Unas mejoras en los hornos eléctricos para beneficiar minerales, a virtud de los cuales se consigue aumentar su rendimiento".

Don José Miguel Fuenzalida Castro, para "Un pequeño mecanismo que agregado a tijeras o alicates, consigue retener en la mano y evitar que caiga al suelo el objeto cortado, bien sean flores, racimos de uva, etc."

Don Godofredo Mühlhausen, para "Un procedimiento mediante el cual se substituye el ácido sulfúrico por el anhidro sulfuroso en los métodos conocidos para tratar minerales por flotación".

Don Otto Haebig, para "Una nueva construcción de navío para agua y aire que aprovecha la acción del propulsor y que se caracteriza por la ubicación de la hélice".

Don Ricardo Harrington, para "Un nuevo sistema de sommier para catres, sin marco y que se fija al armazón de los catres por medio de grapas y resortes".

El señor Franz Edward Studt, para "Perfeccionamientos en los aparatos usados para el depósito electrolítico de cobre de las soluciones ácidas".

El señor William Mason Brown, para "Un aparato para secar materiales, granos, frutas, etc."

En cumplimiento de las disposiciones supremas reglamentarias de las patentes de invención se da el presente aviso, y se previene al público que las oposiciones de lo que se consideren lesionados en sus derechos se aceptarán en esta Oficina solamente hasta el día 16 de Julio próximo.

Santiago, 16 de Junio de 1918.

El Jefe de la Oficina de Patentes de Invención.

TORNERO EN MADERA

Tornero competente en maderas necesita la Barraca y Fábrica

La San Diego

SAN DIEGO N.o 2320, PASADO FRANKLIN

4335-17-f

Mañana Lunes

Mañana Lunes

Alle Citta d'Italia

Alameda esq. San Martin

Mañana Lunes liquidación de los saldos en Paletoes de lana tejidos, Blusas de lana sencilla y con faldón. Medias de lana para Niños.

También liquidaremos saldos que estarán desde el Lunes a la vista.

Fratelli Castagneto

Mañana Lunes

Mañana Lunes

LA NACIÓN

Santiago, 16 de Junio de 1918

LO MAS URGENTE

En la semana que se inicia, la Cámara de Diputados dará término a las calificaciones de los poderes de sus miembros y podrá entonces entrar a ocuparse de los numerosos proyectos de alto interés nacional que están pendientes de su consideración.

Debe entonces hacerse mención de la necesidad de colocar en un lugar preferente de la tabla de esta rama del Congreso, a los dos proyectos sobre Marina Mercante Nacional que ha despachado ya el Senado, a saber: el que concede primas de navegación y el que concede primas sobre las construcciones de barcos destinados a llevar nuestro pabellon mercante.

Como es sabido, el Senado dió término al estudio de la ley general sobre fomento de nuestra flota de comercio, y en vista de la necesidad de proceder con rapidez a la adopción de las medidas protectoras, desglosó cada titulo del proyecto para tramitarlo por separado. Le corresponde todavia a esta Cámara despachar sea en globo sea por parte los siguientes titulos: Contribución sobre el tonelaje; Línea Internacional, Caja de Crédito para armadores y navieros; Dirección de la Marina Mercante. Todos ellos vienen a completar un vasto plan de reforma que nos permitirá ver realizado así uno de los grandes ideales del país.

Hace veinticuatro años que se brega en vano por despachar alguna ley de esta índole. Hay intermitencias de activo trabajo e intermitencias de olvido absoluto. La Cámara de Diputados ha sido muy fecunda en el envío de proyectos sobre Marina Mercante que el Senado ha retenido en estudio largo tiempo. Una Comisión presidida por don Eliodoro Yáñez y de la cual formaron parte los señores don Antonio Varas, don Augusto Bruna, don Alfredo Escobar y don Luis Claro Solar dió cima por fin a esta labor preparatoria en 1917.

Hoy la Cámara de Diputados que había tomado con tanto brío la iniciativa está más atrasada que el Senado. Y sin embargo, los dos proyectos que se le han presentado son tan sencillos y de tan vasto alcance que en una sola sesión podrían quedar listos para ser promulgados. La materia ha sido estudiada hasta la exageración y nada de nuevo queda por conocer.

Entretanto la industria de la construcción de barcos se desarrolla con grandes bríos en todo el país y sólo se necesita de una protección inicial del Estado para que el éxito de esta reacción económica e industrial sea completo. Se habla ya de construir naves de cinco mil toneladas, y todos los astilleros cobran nueva vida. Si la protección del Estado llega en un momento tan oportuno como el presente, podremos contar con la pronta reconstitución de nuestra antigua flota mercante y por consiguiente con la nacionalización del comercio que es la salvación de nuestra riqueza pública y privada.

Hay que proceder entonces con todo el patriotismo que el caso requiere y dejar a un lado proyectos de más lato conocimiento pero de menor urgencia, para que ambas Cámaras destinen una semana a coronar una obra que data ya un cuarto de siglo. El interés nacional así lo exige. Y junto con esta ley hay que despachar otra que prohibe por lo menos por un plazo de cinco años la venta de ningún navío chileno a firmas extranjeras, o mejor dicho el cambio del pabellón y el destino a otros mares de estos buques.

Tendríamos así la Semana Parlamentaria de la Marina Mercante y la gratitud pública no sabría olvidarla jamás en nuestra historia.

ULTIMA PALABRA

La unanimidad de nuestros colegas de la prensa matutina de la capital ha combatido nuestro editorial de anteayer sobre el resultado de la calificación de las elecciones de Ancud y Quinchao.

No nos sorprende en lo más mínimo.

Antes que "La Nación" viniese a servir la causa liberal el resto de la prensa santiaguina o era francamente coalicionista o se las ingeniaba siempre de manera de tener que impugnar todo acto de la Alianza como contrario a la estabilidad gubernativa, a la lógica, a los intereses públicos, etc. Fuese por lo que fuese, sólo la Coalición podía contar con una alabanza o en el peor de los casos con un piadoso silencio sobre sus errores capitales. De este modo la opinión no ha cambiado. La prensa y prensa liberal de provincias han coincidido con nosotros en la apreciación de estos hechos recientes. Como se trata de un acontecimiento que no tiene remedio y que es odioso discutir, queremos tener la fuerza de voluntad suficiente para no volver a ocuparnos más de esa cuestión que a nada práctico conduce y cuya discusión sólo puede servir para agriar los ánimos en torno de algo por desgracia irreparable.

Sólo nos resta así agregar que los colegas coalicionistas han encontrado cómodo para sus propósitos de refutarnos, el atribuirnos una inculpación a numerosos parlamentarios a los cuáles habríamos creido obligados a calificar con criterio político y con desconocimiento de la verdad de los hechos, la elección de Quinchao.

Nos remitimos a lo expuesto en nuestro editorial. Y como los diarios dan sus opiniones para las personas adultas y conscientes, queremos recordar una vez más que está en la conciencia del país entero que Chiloé ha sido un feudo coalicionista, una inmensa máquina de funcionarios y fuerza armada, perfectamente montada para operar con pleno desconocimiento de las órdenes del lejano gobierno central. Desde hace veinte años, talvez más, no hay allí sino un simulacro de elecciones. La mayoría de los ciudadanos es liberal pero carece de toda garantía. Esto nadie lo niega ni lo ignora en Chile.

Por tal motivo, hemos sostenido y sostendremos siempre que hay conveniencia pública en anular todos esos procedimientos fraudulentos de la provincia entera y en llamar a sus oprimidos habitantes a ejercitar sus derechos cívicos por primera vez bajo el amparo de la Constitución y de las Leyes.

Y nadie puede negar la efectividad de estos hechos ni la aspiración nacional que nos obliga a devolver su condición de ciudadanos chilenos a los habitantes de esa desgraciada isla. Ya se ha derramado mucha sangre generosa y se ha luchado y esperado mucho, para olvidar este gran voto público que nos llevó al triunfo en la jornada de Marzo último.

A nadie hemos atacado personalmente, ningún atropello hemos solicitado para nadie. Hemos sido consecuentes con el país y con nosotros mismos y esa es la última palabra de los que no buscan polémicas ni divergencias sino el bien de su patria y de sus instituciones por encima de toda consideración partidarista.

EN EJÉRCITO

Vendemos cerca de la Alameda casa de habitación con renta

La propiedad consta de una extensa casa en bajos con numerosos departamentos, 3 patios, cocheras, caballerizas y casa para el cochero; y de otra casa en altos arrendada en $ 5,400 anuales.

El terreno mide 20 por 45 metros.

Facilidades para el pago.

PRECIO: $ 185,000

En Alameda

De esquina

Vendemos sitio de espléndidas dimensiones, muy apropiado para construir dos magníficas residencias. Superficie del terreno: 1,200 mt.2, más o menos. Produce el 8%.

PRECIO: $ 250,000

Freudenburg y Balmaceda

330 - MORANDE - 330

De D. Emilio Rodríguez Mendoza

Homenaje al maestro

Suele tener una significación más alta y permanente que el drama ostensible y material, el drama interno, el que permanece en la penumbra, sin otra exteriorización objetiva que la vaga melancolía que persigue en silencio a las víctimas de alguna gran pesadumbre moral.

El primero, desgarra o conmueve fisiológicamente; el segundo, es espiritual, ahonda, inclinando a sus elegidos a la idea o a la doctrina filosófica, hijas predilectas del dolor moral.

Día más, día menos, aquél hiere sin distinción y en cumplimiento de una ley común, a todos los que siguen este camino... tan mal pavimentado de la vida; a su vez, el segundo, el moral, es más excelso y sólo alcanza con sus dudas o sus tormentos a los que yerguen sus cabezas dolorosas como para que atraigan mejor la luz, mezcla de oro y de sangre, que al irse el día adhiere sus últimos resplandores a las partes más altas de la montaña, dejando en sombra a las más bajas.

I

No creo, francamente,—y pido de antemano excusas a los que pudieran sentirse fastidiados con mi pesimismo—que este momento, preferentemente materialista de la vida nacional, sea muy pródigo en ejemplos de ese dolor superior, marca gloriosa de toda obra, idea o transformación verdaderamente grande.

Sin embargo—y entiendo que el caso no ha tenido hasta ahora el necesario comento acerca de su significación psicológica—me parece no equivocarme al afirmar que constituye un ejemplo del pesar que antes que a la materia hiere al espíritu, el efecto desgarrante que no hace muchos años produjo a un maestro ilustre el despojo de la cátedra de sus amores y desvelos y en la cual iba llenando normalmente su vida de educador y su misión de pensador.

Ese maestro es Letelier y aunque no fuí su discípulo, aún me parece verlo llegando a la Universidad con sus libros y sus gafas, características de su fisonomía de profesor.

Letelier—sin que esto importe desmedro alguno para los que siguen trabajando y pensando en ese establecimiento, en que algo parece haber quedado de los hombres más ilustres del país—era la Universidad, era la educación, era más: era el filósolo de la instrucción.

Crecido a la sombra de aquellos hombres en que revivía, como en "el Patriarca", la severa rectitud loada por los clásicos de Grecia y Roma o algo, como en don Guillermo Matta, de los humanistas elegantes y refinados del Renacimiento, Letelier nació para maestro; pero no para maestro de una generación banal y despojada de la intensidad cívica de los buenos tiempos—buenos, pero duros—de la República, sino de una juventud batalladora e inflexible.

Se habían ido los maestros como Lastarria, el notabilísimo doctrinario del liberalismo chileno; pero quedaba él, que no tenía más ideal que la grandeza creciente del **alma mater**—la Universidad—; que no tenía más ambición en medio del bullicio ensordecedor de las cotizaciones y de los intereses materiales, que su cátedra y que no conocía más camino que el que se cubría con las hojas que año a año dejan al desnudo la musculatura de los viejos árboles, que más se elevan mientras más viven.

No es una simple clase de curso destinado a terminar con el examen y el respectivo certificado, lo que llega a hacer todas las mañanas. Va a algo más amplio como ejemplo docente: va a llenar un apostolado.

El conjunto de sus conferencias, forma poco a poco una doctrina total sobre el rol del individuo moderno en la familia, la sociedad y el Estado, también moderno, y su auditorio podría haberle dicho, inclinándose con respetuoso afecto: representáis una gran fuerza en el alma nacional, la cual es necesario orientar hacia un anhelo de progreso y actualismo total.

Animado de una fe poderosa, a lo Fitche, y englobando todas las deficiencias nacionales en un vasto problema educacional, desde su cátedra, preconizadora de los resultados portentosos que puede alcanzar el Estado como organizador, le parecía influir e influía en la marcha de todo el país.

Era, pues, un profesor, doblado de sembrador de ideas, que seguía con mirada penetrante lo que pasaba aquí y en la América, en la cual es el mismo el origen, el idioma y el momento histórico en que se opera la disgregación de la Metrópoli española; pero diversa la raza autóctona, el medio físico, la vida económica y el desarrollo general.

Con tal maestro, la cátedra había llegado a convertirse en escuela mental, cuyos adeptos debían esparcir por el país entero doctrinas renovadoras de un pasado cuyos atavismos y modalidades han sido sólo fragmentariamente tocados o afectados por la educación y la filosofía de que aquella debe estar animada.

Sin contradictores apreciables, porque aplicaba, adaptándolos a nuestro medio, estudios científicos hechos en las mismas fuentes, (*) sus enseñanzas despertaban las pasiones más airadas y sus adversarios lo acusaban de parcialidad, como a Renan, quien fué destituído del Colegio de Francia por haber dictado, según el sectarismo que lo perseguía, una lección sobre Jesucristo en vez de una lección de hebreo... He dado, replicó el amable filósofo, sobre cuyas páginas diáfanas parecen reflejarse los diálogos de Platón, he dado una primera lección sobre el rol histórico de los pueblos cuya lengua debo enseñar. "Según mi modo de ver, agregó, la ciencia no debe ser hábil sino sincera."

A su vez, el señor Letelier era sincero, como todo verdadero hombre de ciencia; pero esa sinceridad hería ciertas ideas que quieren que nadie las toque ni con su análisis ni con sus doctrinas.

Esa cátedra, la más alta y modesta a la vez, inquietaba, pues, algunos credos políticos, sin duda, sinceros, pero que no parecen ser los más adecuados para que el país acelere su marcha—retardada por el peso de muchos atrasos, de muchos prejuicios y de no pocos errores—hasta emparejarse con los que marchan y crecen más rápidamente en el Continente.

La cátedra se convertía en tribuna y el maestro en apóstol: "Esta cuestión de la educación, decía el ilustre Bourdeau, comentando uno de sus libros,—es seguramente la más importante de que pueda preocuparse el espíritu de un filósofo o de un político, puesto que ella traza el camino que deben seguir las generaciones futuras, indicándoles el que las llevará más rápidamente al progreso. Tengo el honor de haber sido citado por usted—le agregaba—en una obra que creo destinada a ser clásica."

Un autor que merecía tales juicios, equivalía a un profesor que crecía demasiado dentro de un ambiente que tolera cualquier cosa, menos la superioridad, y como no se podía terminar con la cátedra por que estaba en los programas, era necesario acabar con el maestro, que se encontraba personalmente a mucha altura; pero cuyo sueldo, en cambio, estaba al alcance de las indicaciones parlamentarias.

Ignorante de los propósitos de alejarlo de aquel sitio en que, rodeado de juventud, parecía siempre joven, el señor Letelier seguía echándose a fondo en los problemas amontonados por la inevitable interdependencia de todos los fenómenos sociales:

"Hemos ganado muchos derechos, dice en la "**Filosofía de la Educación**", pero no conocemos el deber que los justifica; hemos establecido muchas libertades, pero carecemos de Gobiernos fuertes que no les tengan miedo y las amparen; hemos fundado muy bellas instituciones, pero no sabemos hacerlas funcionar en bien de la sociedad y nuestras Repúblicas son puras oligarquías cuando no ligas de cacicazgos; de la libertad casi apreciamos más la licencia que el derecho; el poder no nos sirve a menudo como medio de bien público, sino como medio de cometer impunemente arbitrariedades contra los adversarios; nuestras democracias carecen de espíritu democrático y nuestro patriotismo se traduce prácticamente o en un delirio insensato de grandezas o en un odio de "boxers" semi-bárbaros al extranjero. Algo análogo pasa en el orden privado del cual es siempre mero reflejo el orden público. Apreciamos más la fortuna que el talento y más el éxito que la probidad. Desdeñamos al que por no emplear malas artes se mantiene en condición modesta y ensalzamos al que triunfa mediante la banalidad, la intriga y el transfugio. Por último, nuestra febril actividad carece de ideales; a nuestras riquezas no les damos destino social y todos procedemos prácticamente como si el deber más importante del hombre fuese enriquecerse por cualesquiera medios para adquirir el derecho de gozar y engordar sin inquietudes."

¡Como tolerar la claridad lacerante de ese lenguaje, delator de la indignación y la alarma?

Con todo, no era ese lenguaje lo que más inquietaba a los adversarios, sino la doctrina que lo animaba.

Era necesario, pues, sacar cuanto antes de su clase a ese extraño profesor de energía. No fué naturalmente, difícil, envolverlo en una pequeña cuestión de incompatibilidades y el señor Letelier se vió obligado a dejar para siempre la cátedra amada con pasión.

El maestro se alejó entristecido y amargado.

Empezaba a envejecer, como si la existencia ya no tuviera objeto sin una noble finalidad ética que llenar cotidianamente: le faltaba de súbito el objeto primordial de su vida y aunque sano de cuérpo y espíritu, lejos de su cátedra sentía el dolor del alma despojada de sus ideales.

De tiempo en tiempo, exteriorizaba alguna queja aislada y melancólica.

Al levantar la cabeza de sus libros, acaso pensó más de una vez, en medio del silencio propicio a las evocaciones, a las fantasías y hasta a las lágrimas, que todos empezaban a olvidar al que había vivido para enseñar y pensar.

Por fortuna, se equivocaba esta vez y el proyecto de ley que lo jubila, presentado hace pocos días por uno de sus alumnos de ayer, equivale a la corona de laurel puesta por un discípulo predilecto en la frente bronceada con luz de ocaso del maestro.

E. R. M.

(*) Véanse sus informes titulados "**Las escuelas de Berlin**", fechado el 7 de Octubre de 1884, y "**La instrucción secundaria y la instrucción universitaria en Berlin**" fechado el 9 de Septiembre de 1885: estos dos informes marcan el comienzo de las asimilaciones que con el Instituto Pedagógico dieron el gran paso de la formación del profesorado; pero que la política no ha permitido extender después, ni a la instrucción superior ni a la primaria, las cuales han vivido con lo que a ambas ha querido conceder un partidarismo intransigente.

VENDO

Calle Santa Rosa

Casa-habitación de 1 piso. Construcción sólida en perfecto estado. Consta de 8 piezas habitación, 2 W. C. y 3 de servicios. Luz eléctrica y gas. Mide 11.50 metros de frente por 45.60 de fondo.

PRECIO: $ 38,000

Campo de Marte

Cerca de Alameda

Construcción de ladrillos y tabiques. Dos pisos. Casa habitación con 12 departamentos de familia, 2 baños y 5 de servicios; bodega subterránea. Luz eléctrica. Mide 11 por 27 metros.

PRECIO: $ 60,000

Carlos Ossandón B.

1080 HUERFANOS 1080

El carbón nacional y sus perspectivas

II

Ha sido evidenciado que (dentro de su variedad de tipos y procedencias) el carbón mineral chileno es industrialmente útil: así ha llegado a establecerlo nada menos que la Empresa de los Ferrocarriles del Estado, que es, con mucho, y seguirá siendo, el primer consumidor de este combustible.

Por otra parte, la estadística nos demostró que, lo mismo en tiempos normales que en tiempos anormales, **importamos** cantidades considerables de carbón, cuyo valor,—repitámoslo, porque la cifra es elocuente!— se calcula desde 1910 a 1915, en **40 millones de pesos oro 18 d. al año.**

De esos **hechos** surge esta lógica conclusión: la importación de carbón se debe, no a que sea de calidad deficiente el carbón chileno sino a que se le produce en insuficiente cantidad.

* * *

Que la cantidad de carbón nacional que se produce, vende y consume, deja buena ganancia a las respectivas compañías, parece natural suponerlo, por más que en 1914 algunas de éstas hayan considerado en "angustiosa situación" a la industria carbonera, y hablado de "sacrificios y transtornos". Noticias fidedignas que poseemos sobre la situación financiera de la Compañía de Arauco Limitada, vienen a confirmar, respecto de esta empresa, aquella presunción.

Si bien los gastos excesivos de la explotación del ferrocarril aumentaron considerablemente en el curso del año de 1917, los resultados generales de la Compañía, fueron altamente satisfactorios (highly satisfactory). La explotación carbonífera, propiamente tal, mejoró mucho; tanto, que superó a todo resultado anterior. Hé aquí algunas cifras comparativas de 1916 y 1917:

	1916	1917
Producción. . . .	188,126	196,657
Ventas.	183,316	203,948
Ganancia. . . .	£ 47,366	£ 72,430

Incluyendo otros ítems, las ganancias totales de la Empresa fueron éstas, en los tres años que se indican:

1913	1916	1917
£ 67,251	£ 58,339	£ 88,015

El año 1913 marcó un record hasta entonces.

Las ganancias anuales de la Empresa, desde 1910 hasta 1917 están indicadas por las siguientes cifras:

Años	£
1910.	£ 28,625
1911.	57,472
1912.	62,463
1913.	67,251
1914.	35,965
1915.	31,105
1916	58,339
1917.	88,015

En resumen, y para decirlo todo de una vez, apesar de los mayores gastos, del alza del income-tax, y de los demás impuestos del Reino Unido, los resultados de 1917 **constituyeron en todo respecto un record en la historia de la Compañía.**

* * *

Los arbitrios adecuados para impulsar la industria carbonífera nacional han sido dados a conocer repetidamente: salvo tal o cual detalle, los ingenieros y técnicos que los han propuesto están en completo acuerdo.

En resumen, todos ellos tienden a poner a las regiones carboníferas no explotadas en contacto con el país consumidor: crédito, caminos, ferrocarriles, puertos, naves mercantes, piden a una voz los informes individuales y los votos de los Congresos y de las Sociedades. Si bien se mira, ninguno de los medios propuestos puede ser considerado posible sin la intervención eficaz e inteligente de los Poderes Públicos, tal como lo acaba de manifestar el señor Guillermo E. Raby, el decano de los ingenieros especialistas en esta materia, al ser entrevistado por "El Sur" de Concepción. Ninguno, tampoco, aventaja a los demás en importancia; todos son igualmente necesarios; pero, como veremos más adelante, hay alguno que puede estar a un paso de ser una realidad en marcha: el ferrocarril de Lebu a Los Sauces, cuya historia (propuestas, construcción, fracaso financiero con ocasión del estallido de la guerra europea, ofertas de ventas, gestiones de compra hechas aquí y en Londres, etc., etc.) merecería ser escrita con detalles prolijos, y tendrá que ser escrita quién sabe si a corto plazo.

* * *

La opinión de las Compañías en actual trabajo es más reservada.

En 1914, la Sociedad de Fomento Fabril dirigió a éstas un interrogatorio. Entre las preguntas figuraba la siguiente: **"¿Qué medidas protectoras podría adoptar actualmente el Estado para desarrollar la producción del carbón nacional?"**

Las respuestas, idénticas en el fondo, aconsejan el consumo obligatorio de carbón nacional por los Ferrocarriles del Estado y por la Armada nacional; el transporte por mar, barato y expedito, hacia los puertos del norte del país; el fomento de la exportación.

Las Compañías se colocaron, naturalmente, en su propio punto de vista; pero ninguna de ellas se refirió a la conveniencia nacional de poner manos a la obra de abrir nuevas zonas carboníferas a la actividad productiva. El señor Raby, contestando a la pregunta séptima, abarcó un horizonte de mayor amplitud; y sin menospreciar, si no al contrario, las medidas propuestas por las Compañías, aconsejó otras de carácter más general: expropiación y construcción de ferrocarriles; obras de puertos; reforma del Código de Minería.

El interés nacional está, sin duda, en que se extienda lo más posible la explotación provechosa de la riqueza carbonífera, donde quiera que ésta se encuentre. Para tal objeto se han recomendado medidas varias que se compendian en dos: **capitales y elementos adecuados de movilización.**

O sea, entrando a expecificar más detalladamente tales medidas:

a) El crédito sobre la propiedad carbonífera, a la manera del crédito hipotecario, según un proyecto presentado a la Cámara de Diputados por el señor Quezada Acharán y recomendado por el Congreso de Minas y Metalurgia de 1916;

b) Caminos, ferrocarriles y puertos, que si son necesarios en todas partes, son indispensables en las zonas de explotación de minas de esta naturaleza;

c) Marina mercante nacional; necesidad con que nos encontramos de manos a boca al abordar a fondo cualquiera de los problemas de la producción y de la circulación de ella, dentro y fuera del país.

Estudiaremos brevemente cada uno de estos puntos de política económica.

G. S.

Una necesidad social

Se inicia hoy en el Club de la Unión, la consulta a sus socios sobre la conveniencia de iniciar o no la construcción de un edificio moderno que responda al prestigio de nuestra colectividad. El Club de la Unión, es principalmente el hogar de los caballeros más representativos de las actividades chilenas, en que se tributa la hospitalidad nacional a los extranjeros. Y hoy se les presenta un gran café colonial con su patio lleno de mesitas, su vasta cantina y sus billares mediocres. Sala de conversación no existe ninguna, fuera de dos santuarios de colores resaltantes, donde el profano no encuentra acceso. Los lavatorios son rudimentarios, la sala de correspondencia ridículamente estrecha y sin espacio para una máquina de escribir siquiera. Todas las demás comodidades van por el estilo. Y allí se debaten dos mil cien personas cultas, como en un gran conventillo que ninguna autoridad puede mandar desalojar por insalubre y por inadecuado.

Se quiere ahora construir un edificio moderno, con aire y con luz, con calefacción y con ventilación, según las estaciones; se quiere dar mayor libertad y amplitud a los socios para leer, escribir o recibir a sus relaciones, establecer comedores, montar una gran terraza en la Alameda de Santiago. Más que la elegancia se busca la decencia y la comodidad. Las ciudades de menor importancia de la República nos han superado ya en esta materia y las instituciones sociales extranjeras tienen también locales que aventajan al del viejo Club de los políticos, de los comerciantes y de los hombres más distinguidos de Chile. No es posible continuar por más tiempo oyendo la hora de queda en el destartalado caserón colonial convertido en colmena insoportable. La mayoría de los miembros de la sociedad está por el progreso y lo demostrará seguramente en la votación que se inicie.

Universidad de Concepcion

El entusiasmo con que acogimos la idea de fundar una Universidad en Concepción, nos había hecho lamentar que la animación y la actividad de los comités encargados de propiciarla hubiese desaparecido. Pero que, al pensar así, estábamos en un error, nos lo manifiesta el reportaje que se han servido aceptar a este diario, tres distinguidos caballeros penquistas, que se encuentran en Santiago trabajando por que se dicte una ley que le dé existencia legal a la Universidad con el objeto de poder aceptar las donaciones o legados que se hagan en su beneficio.

La idea de fundar una Universidad en Concepción, pues, no ha desaparecido; y el silencio que respecto de ella se guardaba, era más bien una falta de información nuestra. Por el contrario, la Universidad ha empezado a funcionar en pequeños cursos, como el de inglés y el de matemáticas superiores, y seguirá ampliando en el hecho sus estudios, aún cuando la ley que autorice su creación tarde todavía algún tiempo en llegar.

Pero ha venido la comisión a agitar en Santiago el despacho de una ley por cuya dictación hemos estado batallando con mucho empeño, y, como no podía menos de ocurrir, encontrará en este diario su más decidido cooperador.

La necesidad de otorgar personalidad jurídica a la Universidad de Chile, si no tuviera otro alcance que el de permitirle aceptar los legados o donaciones con que los particulares quieran favorecerla, ya estaría ampliamente justificada. Los recursos del Erario se hacen escasos para atender los servicios de instrucción pública, que cada día exigen mayor extensión; y los particulares están impedidos de suplir con sus erogaciones la escasez de dineros fiscales porque los establecimientos de instrucción no son capaces para aceptar legalmente los dineros que les ofrezcan, la generosidad o el patriotismo de los ciudadanos.

En Estados Unidos hay Universidades cuyos fondos derivan de una cuota especial que se impone a los habitantes de un Estado en beneficio del establecimiento; y el pueblo, que generalmente tiene su orgullo en su Universidad, designa un comité directivo que vigila la inversión de los caudales y procura el adelanto de cada una de las ramas del establecimiento.

Allá, pues, no sólo se permite, sino que se fomenta la cooperación de los ciudadanos a los servicios de instrucción pública.

No es posible que en Chile continuemos ahogando la iniciativa particular, cuando, como en el caso de la Universidad de Concepción, desea manifestarse en términos tan provechosos para la cultura del país.

La ley que conceda personalidad jurídica a los establecimientos de educación nacional, se impone por el estado mismo de cultura que hemos alcanzado.

Dr. C. VALENCIA C.

DENTISTA

Santo Domingo, 1280.— Ayudante rPotésis Escuela Dental.—Puntualidad y eficiencia.

SIEMPRE EXQUISITO EL

TÉ DOMINÓ

AL PASAR

Marcas de fábrica y comerciales

Se nos ha llamado la atención por algunos solicitantes de marcas de las oficinas de la Sociedad Nacional de Agricultura, hacia ciertas deficiencias que se advierten en la preparación caligráfica de los títulos y diplomas que en ella se extienden.

Como muchos de éstos deben salir del país, valdría la pena que se tratara de remediar tales deficiencias, a fin de evitar la mala impresión que pudieran producir en el extranjero, respecto de nuestros servicios administrativos.

Un pintor popular en desgracia

Vacilante en el andar, su voz ya un tanto balbuceante, Juan Magallanes, el antiguo pintor de las escenas populares, se ha acercado a nuestra mesa de trabajo a pedirnos que imploremos para él en momentos de difícil situación económica, porque atraviesa, la protección del público, que le conoce y que le ha aplaudido en años anteriores.

Discípulo de M. Antonio Caro, el conocido autor de "La cueca", y de "La abdicación de O'Higgins", ha sabido Magallanes llevar al lienzo, aunque con menos perfección, quizá, sí, con mayor comprensión, que aquél, nuestras escenas populares.

Con cuánta satisfacción recibiría este pintor de nuestro pueblo la protección de una persona caritativa!

—Que me den trabajo, nos decía ayer al retirarse; que me compren o "echen a la rifa" los cuadros que tengo. Si no pido más. No se olvide decir que vivo en la calle Andes 1915.

¡Allá como aquí...!!—

Tomamos de un diario de Buenos Aires, el siguiente párrafo:

"Estamos ya en plena estación de fiestas y reuniones de todo género, que no cesarán hasta la primavera, y ocasión es, por tanto, como oportunidad de recoger de nuevo la queja de todos los organizadores de esas fiestas, principalmente de las familias que dan comidas, recibos y bailes.

"La gente se hace esperar demasiado"!— dicen. Debiendo presentarse a las ocho, llegan a las nueve; cuando la cita es de diez a once, hacen su entrada a las doce o la una de la mañana.

Todo esto desluce los saraos y las recepciones; los enfría, prolonga la vigilia demasiado, entorpece, en una palabra, el programa de los obsequiantes. Cuando se trata de un baile con gran cena, no existe el baile propiamente dicho, no se danza porque no hay quién lo haga. De modo que en una reunión que debiera durar cuatro o cinco horas, sólo de dos o tres se goza y esto prolongando el acto hasta momentos inverosímiles. La gente se retira al amanecer, a las cinco o las seis, mortificándose y mortificando a los que la han obsequiado.

Hace años, bastantes, le había dado a las familias, por acudir tardísimo a toda invitación social. Se hacía lo que se está haciendo ahora. Una propaganda activa en las familias y en todos los centros, logró modificar estas cosas; pero las vemos reaparecer ahora en proporciones tanto o más agudas que antes.

Sería del caso corregir nuevamente esa tendencia que conspira contra la sencillez de la vida social porteña y que la daña, pues puede muy bien retraer a mucha gente que, de otra manera, ofrecería a sus relaciones lucidas y amables fiestas".

Una experiencia de rabdomancia

La rabdomancia, o sea, la adivinación por medio de varillas, como lo dice su propio origen etimológico, ha existido desde antiguo. Se la conoció mucho tiempo con el nombre de la "vara mágica". En Francia se la ha llamado "bagnette" y en Alemania "wunschebute".

Hoy mismo, la "vara misteriosa" cuenta con ardientes partidarios.

Los diarios recién llegados de Bolivia, nos dan cuenta de un éxito de la rabdomancia. El rabdomante Torrico Lemoine habría hecho una investigación en Potosí, invitado por el ingeniero Brudersdorft. Después de recorrer el terreno provisto de la vara sensible, señaló un punto donde debía haber un yacimiento metalífero.

Hechas poco después las investigaciones en el lugar indicado y bajo la dirección del ingeniero Brudersdorft, apareció una veta de es-

EMPAQUETADURAS

Asbesto en planchas con y sin tela

Asbesto en trenzas, algodón con sebo, manganesita y toda clase de empaquetaduras

OFRECE:

FUNDICION LIBERTAD

LIBERTAD 53-58

EL TESORO DE LA JUVENTUD

$ 20

al recibir los libros

$ 20

al mes

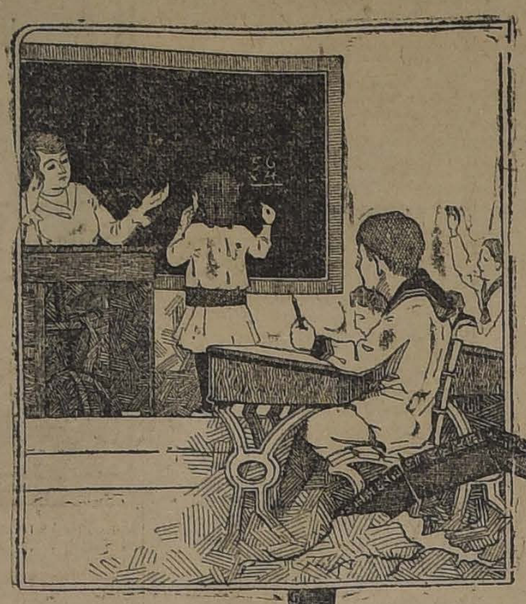

14 grandes secciones de conocimientos. 188 páginas de índice

El eslabón que une la escuela y el hogar

6,972 páginas de texto. 7,550 grabados. 165, láminas en colores

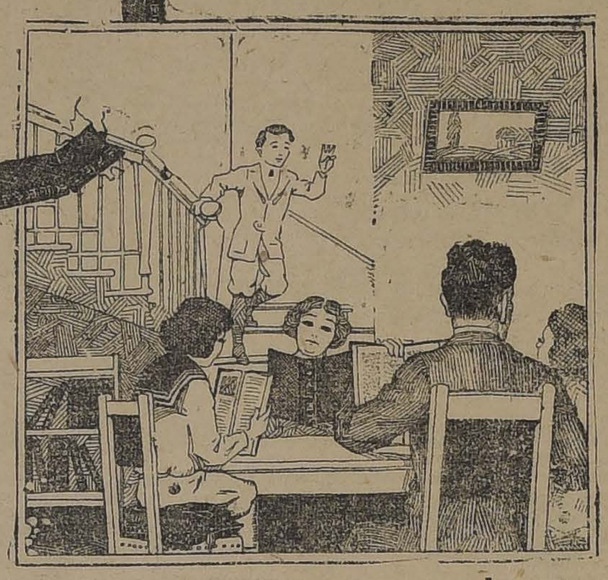

20 grandes tomos

4 clases de encuadernación

El complemento de la Escuela

Los libros de texto no pueden enseñar ampliamente todos los asuntos que en esta obra se tratan ys naturalmente lo maestros procuran que sus discípulos adquieran por sí más conocimientos en otros libros. Cuando el niño busca esa lectura por su propio interés y gusto, la retiene fácilmente en su memoria: cuando lo hace por pura necesidad, la olvida. Así, pues, cuando el niño lee con entusiasmo, interesado en adquirir más conocimientos sobre una materia, ayudará poderosamente al maestro a fijar firmemente en su memoria lo que en su aula aprende. El niño que adquiere el hábito de investigar para aprender más, sobre todos los temas que se trata de enseñarle, llegará a ser un hombre educado, no hay duda.

El Tesoro de la Juventud" será una gran ayuda en cualquier caso. Es un libro que se lee por placer y los conocimientos adquiridos así, por placer, harán más inteligentes a niños y niñas y por tanto, estarán mejor preparados para alcanzar un éxito seguro en el aula. En otras palabras, es una mina inextingible a donde irán gustosos los niños y los jóvenes para obtener más luz sobre los asuntos mencionados en sus libros de texto y de este modo se irá formando en ellos el hábito de la propia investigación, que es la meta a que debe aspirar todo esfuerzo educativo bien dirigido.

Son tan abundantes las referencias, están tan hábilmente relacionadas unas materias con otras, que las ciencias, las invenciones, la literatura, la historia y la geografía, agrupadas alrededor de la vida, de la humanidad, llevan a un sólo resultado posible. El niño se esforzará en lograr la unidad de todo conocimiento al ser llevada más allá de la materia en que se interesa.

Los principios en que descansa esta obra son perfectamente pedagógicos. La llave principal es el "interés" sin el cuál no puede haber una adquisición y desarrollo de ideas de un modomodo permanente. Los que han hecho esta obra han puesto de su parte cuanto les ha sido posible para que el trabajo de adquirir ideas sea interesante. No han buscado el modo de hacer que el esfuerzo sea innecesario, sino que han tratado de animar y estimular al niño para que haga por sí todo el esfuerzo necesario por su avance intelectual y moral, despertando en él, el espíritu de investigación y la independencia del pensamiento y la acción.

Los padres han de ayudar a los maestros

El padre, deseoso de velar por el porvenir y la felicidad de sus hijos, no ha de contentarse con enviarlos a la escuela o colegio, y allí dejarlos abandonados a sus propios impulsos, o al cuidado de maestros que por muy competentes y dignos que sean, mal pueden dedicar a todos y cada uno de sus discípulos la detenida atención y el constante interés que requieren si han de salir real y positivamente bien educados.

La verdadera educación perfecta nace en el hogar, en él se orienta, y en la escuela, el colegio o la universidad se enriquece y perfecciona.

Y de cuantos medios existen para ayudar a los padres a que den a sus hijos la base de esa educación cólidamente cimentada y sabiamente dirigida, ninguno es comparable en seguridad y eficacia al maravilloso "Tesoro de la Juventud", que hoy se ofrece al público chileno por poco tiempo, a un precio reducido; y en tan extraordinariamente fáciles condiciones de pago, que no hay familia de moderados recursos, que no pueda adquirirlos.

"EL TESORO DE LA JUVENTUD" es un libro único en su clase; es una magistral enciclopedia, en cuya confección trabajaron por largo tiempo muchas personas peritas en la difícil ciencia de educar; y está dedicada la obra principalmente a los niños, adolescentes y jóvenes de la América Latina.

No existe otra obra como esa. Nadie, antes de ahora ha tratado de recoger y publicar —dándoles forma realmente amena y atrayente, y usando lenguaje claro y sencillo todas aquellas cosas que contribuirán a hacer que niños y niñas, y adolescentes y jóvenes de ambos sexos, adquieran un cabal y científico conocimiento de sí propios, y comprendan inteligentemente el vasto mundo que los rodea al propio tiempo que se va formando su carácter y desarrollando todas sus facultades.

"El Tesoro" está en Exposición

EN

Pasaje Matte, 27 - Santiago

"El Tesoro de la Juventud" es la obra que faltaba en castellano para asociar intimamente la educación de la Escuela con la del Hogar. Este libro es el mejor auxiliar del padre y del maestro, porque completa la acción directa que ejerce el profesor sobre el niño. El niño es como un gran punto de interrogación; inclinándose sobre todas las cosas, trata de darse cuenta de lo que son, de quó están hechas, y del porqué de los fenómenos en que se manifiestan sus cualidades. En el niño se renuevan las preguntas fundamentales que viene repitiéndose la humanidad desde hace siglos, mejor dicho desde que entró en la conciencia de sí misma y de lo que la rodea.

La primera tarea del hombre sobre la tierra, fué poner un nombre a las cosas, y desde entonces ha vivido preocupado de averiguar sus particularidades y su origen. En cada niño, como decimos, vemos renovarse ese cuestionario secular, pues a los ojos de cada uno el mundo vuelve a aparecer tan nuevo y misterioso como a los ojos del primer hombre.

"El Tesoro de la Juventud ha sido compuesto para satisfacer esa divina curiosidad, que ha hecho al sabio, al explorador y que debe estar presente en toda persona de cerebro normal. Pero al dar satisfacción a los deseos de saber del niño y del adulto, este libro procede estimulándolos a nuevas interrogaciones, y en vez de engañarlos con una pedante afirmación, les muestra nuevos horizontes.

"He tenido que leer El Tesoro junto con mis hijos. nos decía el otro día un caballero. En vez de las preguntas habituales, ellos comenzaban a inquirir sobre otras cosas tremendamente modernas; y de ahí que tuve que acudir al libro para estar por lo menos tan entnrado como ellos y poder mantener esta superioridad del saber que es lo que da autoridad moral al padre como al maestro."

INSTRUYE DELEITANDO

La diferencia de un libro de texto o de cualquier libro ordinario de enseñanza y "El Tesoro", es tan grande, como la que hay entre una lectura sobre cómo se hace el acero y una visita a una verdadera fábrica de acero, o la que hay entre una fórmula para hacer pan y una vista cinematográfica demostrando el proceso completo desde que se deposita la semilla del trigo en la tierra hasta que ya listos los panes son puestos a la venta.

"El Tesoro" es el mejor y más valioso regalo que puede usted hacer a un niño, ya sea de cuatro o dieciocho años, y será el que con más gusto recibe.

CUADROS QUE ENSEÑAN

En todo libro de finalidad instructiva es poderoso elemento auxiliar del a eficacia del texto la representación gráfica de los objetos a que se refiere la enseñanza. Las ilustraciones, los grabados, son, además, un singular realce del valor artístico de un libro; y cuando la obra es puramente de entretenimiento, añaden a sus halagos literarios un nuevo medio de cautivar la imaginación y de acrecentar el interés.

Tratándose de un libro como el que escribimos, estos tres aspectos de la parte gráfica se unen para llevar al más alto grado su importancia.

En el espíritu del niño, aún más que en el del adulto, la palabra necesita acompañarse de la imagen material de las cosas que se quiere fijar en el entendimiento del lector.

Nuestro libro participa, no sólo del carácter didáctico, sino también del de las obras de amenidad y de recreo; y tahbién en este sentido interesaba dotarlo de una parte gráfica, profusa y escogida.

Y finalmente, atendiendo mucho a lograr una presentación de la obra que hiciera que "ella entrase por los ojos", según el común modo de decir, no podíamos olvidar tan poderoso medio de contribuir a la hermosura y la riqueza de los tomos que entregamos a la publicidad.

7,500 GRABADOS EDUCATIVOS

Quien quiera que con conocimientos de libros, recorra un tomo de "El Tesoro de la Juventud", declarará de inmediato que las ilustraciones de esta obra, por su abundancia y selección, señalan el más alto esfuerzo a que las artes gráficas pueden alcanzar cooperando en libros de este género.

Las ilustraciones hacen de nuestra Enciclopedia UN ALBUM PRECIOSÍSIMO, que aún considerado independientemente del texto, encierra un valor de enseñanza y de deleite que justificaría por sí solo la dquisición de esta obra excepcional.

Admirables cromolitografías, grabados y fotograbados, reproducen en su lugar oportuno **los fenómenos de la naturaleza física; los ejemplares dél reino animal y vegetal; los cuadros y episodios de la historia humana; la fisonomía de los grandes hombres, los objetos y las faenas que se relacionan con las distintas industrias; las creaciones del genio artístico de los pueblos, sus monumentos y sus ruinas, los países que determinan la fisonomía característica de cada región de la tierra, y las escenas concebibles por la fantasía de los poetas y narradoras en las sombras de imaginación que incluye el vasto plan de nuestra Enciclopedia.**

Qué poderoso aliciente significa esta sólida parte gráfica para despertar y mantener el amor de la lectura en el espíritu de aquellos niños que espontáneamente no los sientan y permanezcan reacios a la curiosidad de descifrar los signos de la palabra escrita.

A algún niño puede no gustarle leer; pero seguramente a ese mismo niño le agradará ver láminas curiosas, porque este es un interés a que no hay ánimo infantil que resista; y la contemplación de esas láminas será infinitas veces el señuelo que lo tiente a enterarse de la explicación y del comentario que le aclaren al objeto que ha herido su imaginación.

PARA LOS QUE NO TIENEN HIJOS

"El Tesoro" es una obra hecha principalmente para los niños, pero escrita en tal manera, que interesará a personas de todas las edades.

La obra contiene aquella parte de la sabiduría de todo slos tiempos y de todos los países **que a cualquier persona importa saber.** Así, claro es, que sus páginas están repletas de muchas cosas de interés para las personas mayores. Es natural que un hombre encontrará cosas que cuando niño aprendió para olvidar más tarde, pero que agradecerá recordar, y aún con estas cosas sencillas las verá presentadas de una manera nueva y más interesante que lo acostumbrada. Pero, además, hay muchísima información que ilustrará aún a los padres.

¿Quién, por ejemplo, no tendrá interés en leer tales artículos como "Cómo cría perlas una ostra", "Cómo de la tierra se obtienen los alfileres", "De qué modo se obtiene el petróleo", "El cinematógrafo y sus secretos", "La fabricación del hierro y del acero", "Los navegantes del aire", "Qué ocurre cuando pensamos", "Origen de las plantas", "El instinto constructor que poseen las aves", "La vida en Australia", "Los orígenes de España", o las historias de los hombres y mujeres célebres que contiene "El Tesoro" o muchos de los mil poemas y versos que están incluídos en la obra?

En pocas palabras, "El Tesoro" es una obra **que interesa a toda la familia.**

LAS ENCUADERNACIONES

Los diferentes estilos de encuadernación han sido escogidos para satisfacer todos los bolsillos y todos los gustos.

La encuadernación más barata es la de tela, azul oscuro, con el título de la obra el número del volumen y un diseño ornamental ricamente dorado en el lomo. Es una encuadernación sencilla y elegante de atractiva apariencia, y de lo más fuerte y mejor que puede hacerse en su clase.

Las otras encuadernaciones son preferibles puesto que están hechas con magníficas pieles, muy bonitas y muy fuertes, perfectamente adaptadas al carácter de esta obra que seguramente será leída y releída incontables veces.

Para los que deseen una encuadernación más durable que la de tela, pero a un precio módico, está recomendado el estilo Roxburghe que tiene el lomo de cuero color castaño oscuro con un hermoso veteado parecido a los nervios de una hoja de árbol y ornamentado en oro con un precioso dibujo siendo las tapas de tela de un color que armoniza en el lomo.

Los que se interesen por adquirir un libro que sea al mismo tiempo de un costo comparativamente moderado, y de la mayor solidez y belleza, debe de elegir la encuadernación de ¾ de tafilete, en negro, con adornos estampados en oro en el tejuelo de los lomos. Las cantoneras son de la misma piel y de tela color verde oscuro el espacio que queda en las tapas. Este estilo lleva el canto superior de cada volumen con un excelente dorado bruñido.

Por último, para los que deseen una cubierta flexible se han han hecho unos cuantos ejemplares en fino tafilete, color de vinc, con todos los cantos dorados, una verdadera magnificente colección de libros que hablan muy alto de la cultura y el fino gusto de las personas en cuyo hogar se ven. Es un verdadero placer tener estos libros en las manos.

El Plan de la Obra

El constante deseo de los redactores fué producir una enciclopedia que, junto con contener una vasta cantidad de información respecto a cuanto se debe saber acerca del mundo y de la vida, ofreciera esos informes de la manera mjs atrayente posible. El resultado ha superado las esperanzas de los mismos redactores, pues en "El Tesoro de la Juventud" hay tal cantidad de conocimientos, son éstos tan variados, están expuestos con tanta habilidad y en forma tan cautivadora, que lo que debió de haber sido una obra para instruír y deleitar a los lectores juveniles, ha venido a resultar un libro en el que no sólo los niños, adolescentes y jóvenes de ambos sexos tienen una admirable e interesantísima biblioteca, cuya posesión y lectura les es más útil, agradable e instructiva que cuantas colecciones de libros existen, sino que también las personas mayores de toda clase y condición tienen mucho que admirar y no poco que aprender en esas preciosas páginas.

Libro educador por excelencia, verdadero tesoro de cultura, no hay en él nada que no traiga y aproveche.

El plan que se ha seguido es de todo punto original. Como se quería abarcar un vasto conjunto de conocimientos, y presentarlos con novedad a la par que con sencillez, poniéndolos al alcance de todas las inteligencias, y haciendo fácil de comprender y grata la lectura hasta de las materias consideradas ordinariamente como más áridas y abstrusas, se dividió la obra en cierto número de secciones, cada una de las cuales trata del modo más ameno que puede concebirse, y sin tecnicismo de ningún género, de alguna importante rama del saber humano. Y, para dar aún mayor amenidad al conjunto e interesar aún más a los lectores juveniles, se añadieron algunas secciones de particular atractivo para niños y adolescentes de ambos sexos.

Cuidadosamente redactada

A fin de poder realizar el admirable plan que se había trazado los redactores y sus auxiliares han tenido que hacer muchos estudios especiales; han tenido que penetrar en los laboratorios donde los hombres de ciencia se esfuerzan por resolver los problemas que presenta el mundo en que vivimos, y por arrojar luz sobre sus más recónditos secretos; han ido a los atareados talleres, para observar las múltiples y utilísimas labores de todas las industrias; han trabajado en los hospitales donde gran número de abnegados hombres y mujeres luchan sin descanso para vencer todo género de enfermedades, y para arrancar innumerables víctimas al dolor y a la muerte; han seleccionado de entre el inmenso campo de la literatura universal, muchas de sus obras más bellas, admirables e instructivas, y, ya los mismos redactores, ya sus colaboradores, han viajado, de un país a otro por toda la faz de la Tierra, en busca de cosas interesantes y útiles que referir, y de ilustraciones para esos relatos, unos y otras hábilmente reunidos y dispuestos en el libro para solaz e instrucción de todo género de lectores.

En las páginas del "Tesoro" sus expertos redactores hablan del cielo, del mar, de la tierra, de la vida que en mil formas diferentes se agita y bulle en nuestro planeta; demuestran cómo unas cosas afectan a otras, así en el mundo físico como en todas las formas de la actividad; explican cómo la lluvia, el viento, el calor, el frío, la vida y la muerte de las plantas y de los animales que existieron en edades pasadas han hecho posible nuestra existencia actual; refieren la historia del hombre y de la sociedad, de la ciencia, del arte, de la industria, del comercio, de la navegación, etc., desde los tiempos más primitivos hasta nuestros días; cuentan que grandes ciones han habido en el mundo, cuándo y cómo surgieron, grado de esplendor alcanzaron, por qué triunfaron unas y decayeron otras, y qué bienes o males ha recibido la humanidad, de esos triunfos o de esas desgracias; y al igual que de naciones, dicen también cómo y por qué llegaron a ser lo que han sido los hombres que más han descollado y que más han contribuído a la civilización, al progreso, al bienestar y a la felicidad de sus semejantes.

W. M. JACKSON. FECHA.....

CASILLA 3987, SANTIAGO.

Incluyo $ 20.—Sírvase reservarme una colección completa de la TESORO DE LA JUVENTUD y enviarme el folleto de cien páginas titulado "Los Preguntones", que es una muestra exacta del libro en tamaño, tipo de letra, impresión, grabados, etc., y donde podré seleccionar el estilo de encuadernación que yo prefiera. Queda entendido que usted me devolverá el dinero en seguida si yo decido no comprar la obra después de examinar el folleto.

NOMBRE .....

PROFESION U OCUPACION.....

CALLE Y NUMERO ..... N.°

CIUDAD .....

Aumente un ciento por ciento los encantos de su rostro, usando los tenues, exquisitos, aristocráticos
Polvos Del Harem

taño tan delgada que po. poco no pasó inadvertida para el investigador.

Hé aquí cómo explicó el rabdomante Torrico la anterior experiencia a un periodista de La Paz:

"El cuerpo humano, como todo el cosmo, posee cierta potencialidad electro-magnética, cuya fuente generadora es el cerebro; todas las substancias, así orgánicas como inorgánicas, exhalan electromagnetismo; y como quiera que las respectivas polarizaciones son distintas (positiva en el hombre, relativa en la mujer, negativa en el agua, el carbón, el petróleo, los diamantes y en cavernas subterráneas; positiva en los metales, excepto el plomo; negativa en el calcio), los polos análogos se expulsan y los opuestos se atraen, siendo de esa suerte posible establecer de qué substancia se trata al percibir, en la superficie, la respectiva irradiación.

Ahora bien: el cuerpo humano es una perfecta y delicadísima estación radiográfica, pues, tomando contacto con la tierra mediante las extremidades inferiores, tiene en las superiores las antenas que emiten las ondas electro-magnéticas al espacio. El cerebro es, entretanto, el motor eficiente.

Extendidas las extremidades superiores, son las emisoras de las irradiaciones del subsuelo. Pero si unimos esas antenas mediante la vara que nos ocupa, asiéndola con ambas manos, habremos establecido algo así como un corta circuito, y la vara, en forma de horquilla, ascenderá o descenderá, según sea positiva o negativa la corriente que irradia, teniendo en cuenta la polarización del individuo.

Hay leyes fijas que rigen la materia, pero sería demasiado extenso enunciarlas. Lo que puedo asegurar es que, mediante la vara todo individuo sensible (que éstos son raros), establecerá clara e inequívocamente qué clase de yacimientos hay en el subsuelo y a qué profundidad se encuentran."

Un artista marinero

(De nuestro corresponsal especial)

Panamá, Mayo de 1918.

Entre la tripulación del "Angamos", de aquel barco viejo e inservible al decir de muchos, y que ahora atraviesa triunfalmente los más grandes mares de la tierra, se

NICOLAS MATURANA

destaca una figura extraordinaria, cuya vida y múltiples aptitudes, darían tema para una voluminosa novela.

Es un hombre bajo, cobrizo como todos los hijos legítimos de la patria de Lautaro, fornido como ellos.

Ha recorrido todas las escalas de la más intranquila existencia y se embarcó en el "Angamos" a su paso por Río de Janeiro, abandonando un cargo que tuviera junto a nuestro prestigioso Ministro Irarrázaval.

La inquietud ultra-aventurera de la extirpe lo empujaba una vez más.

Después de nueve años de ausencia de la Patria, sentía la nostalgia con tales bríos, que lo hicieron cambiar súbitamente el rumbo, sentando plaza de voluntario y como simple marinero a bordo del transporte.

Es pintor, es poeta, es atleta, ha sido torero, ha sido artista de circo, ha sido un soñador incorregible y, en fin, lo ha sido todo.

Nuestra sorpresa, al trabar amistad con él, ha ido en aumento de día en día.

Caricaturista lleno de chispa, no ha dejado a oficial u hombre alguno cuyas líneas tengan algún carácter, que no haya tenido que pasar a través del agudo ingenio y del lápiz de Nicolás E. Maturana, que así se llama el hombre a que aludimos.

Con oportunidad del 21 de Mayo se nos acercó y nos obsequió esta poesía:

A una chilena

Si grité que eras chilena
Cuando pasaste a mi lado
No fué por tu bien formado
Cuerpo gentil de sirena;

Ni por tu gracia atrayente
Ni por tu pie pequeñito,
No fué por eso mi grito,
Te lo digo francamente,

Fué porque al verte, extasiado
Dióme un vuelco el corazón
Cuando ví mi pabellón
En tu rostro retratado,

Ví el cielo azul, en tus ojos,
Y el níveo blanco en tus dientes;
Y ví tus labios ardientes
Muy rojos! pero muy rojos!

Y como cual tú, tan bella,
No ví en mi vida mujer,
Tu conjunto me hizo ver
De mi bandera la estrella.

Por eso, así como suena,
Cuando pasaste a mi lado,
Yo te grité entusiasmado:
Olé! la mujer chilena...!

Maturana regresa a Chile. Quiere hacer de una vez por todas su carrera de artista, de dibujante o de pintor.

Lo hemos conocido de cerca y hemos aquilatado sus condiciones. Podemos augurarle las palmas a que su talento le da derecho.

ARS.

POLITICA

En el Club Radical

La manifestación a don Alejandro Rosselot

Una concurrencia superior a cien personas asistió a la manifestación que el Club Radical daba anoche a su presidente, don Alejandro Rosselot, con motivo de haber sido designado, presidente de la Cámara de Diputados.

El salón de la asamblea del Partido estaba adornado con banderas nacionales y profusión de violetas, juncos y otras flores que despedían agradable aroma.

En la mesa de honor, tomó colocación el director del Club Radical, diputado por Santiago, don Héctor Arancibia Laso; que tenía a su derecha al festejado, señor Rosselot, al decano de la facultad de Derecho, don Ruperto Bahamondes y a los diputados don Víctor Robles, don Bernardino Julliet y don Ramón Corbalán Melgarejo.

A la izquierda del señor Arancibia, tomaron colocación, el consejero de Estado don Octavio Maira, y los diputados, don Antonio Pinto Durán, don Víctor Celis, don Remigio Medina.

A la hora del champagne improvisó un brindis de ofrecimiento en frases sentidas y elocuentes, el diputado por Santiago don Héctor Arancibia Laso, que presentó la personalidad del señor Rosselot, como un ejemplo de virtudes republicanas.

Fué aplaudido en cada uno de los pasajes de su discurso.

Contestó el festejado, en frases sencillas, llenas de colorido, que merecieron cariñosas manifestaciones.

A continuación hicieron uso de la palabra don Belisario García y el diputado por Santiago don Víctor Celis, el "poeta de la prosa", los senadores señores Armando Quezada y Rafael Urrejola, quedando ambos autorizados para designar el tercero en caso de desacuerdo.

GRUPO DE ASISTENTES AL BANQUETE DEL SEÑOR ROSSELOT

Senaduría de Maule

Tribunal de honor

Ante la segunda Comisión de Elecciones del Honorable Senado los señores Manuel J. Madrid y Héctor Zañartu, llegaron ayer al acuerdo de constituir un tribunal arbitral de honor que deberá pronunciarse con las más amplias facultades sobre las elecciones de Maule.

Este tribunal podrá aceptar o rechazar en todo o en parte las reclamaciones de nulidad formuladas por uno y otro interesado y declarar si debe o no funcionar la mesa que no se constituyó en la comuna de Pocillas, del departamento de Itata.

Fueron designados como árbitros

Manifestación al señor Cárdenas

Los valdivianos residentes en esta capital ofrecerán hoy a las 12 M. un banquete al vice-presidente de la Cámara de Diputados, señor Nolasco Cárdenas, con motivo de su designación para este cargo.

Después del banquete, se trasladará el señor Cárdenas a la Avenida Manuel Montt, invitado especialmente por las sociedades obreras de esa comuna.

PARTIDO LIBERAL

El señor Fernando Figueroa Vial ha renunciado a pertenecer a la Asamblea Liberal por medio de la siguiente comunicación enviada al presidente:

"Señor presidente:

Tengo el sentimiento de manifestar que hallándome en desacuerdo con la aplicación práctica que de nuestras doctrinas liberales hacen los hombres llamados a dirigir el Partido, no puedo continuar en él.

Por este motivo ruego al señor presidente que tenga a bien borrarme de los registros de la Asamblea Liberal de Santiago. —**Fernando Figueroa Vial**—14 de Junio de 1918".

Una comunicación de igual naturaleza a la anterior ha enviado el señor Figueroa al Centro Liberal, del cual era uno de los directores.

CONDOLENCIA

El presidente del Partido Liberal ha dirigido una nota al vice-presidente de la Asamblea de Concepción, expresándole el pesar con que la Dirección del Partido se ha impuesto del fallecimiento del señor Enrique S. Pastor, que con el aplauso de todos sus correligionarios dirigía la Asamblea provincial penquista.

ASAMBLEA LIBERAL

El Miércoles de la presente semana, presidido por el señor Tomás Ramírez Frías, y con asistencia de los directores señores Errázuriz Ladislao, Barros Valdés Luis, Rozas Claro, Leiva Torres Carlos y del secretario señor Jiménez Fuenzalida César, celebró sesión el directorio de la Asamblea Liberal de Santiago.

Después de tratar sobre diversos asuntos de orden interno de la Asamblea, se acordó aceptar como asambleístas a los señores Arturo Reyes Ovalle, Eduardo Amengual Peña y Lillo, Roberto Salas Rodríguez, Cipriano Guzmán Arroyo, Walter Fraissinet Gross, Hugo Moya Osven, Fernando Avendaño Briceño, Emilio Zañartu Eguiguren y Zenén González Rebolledo.

PARTIDO NACIONALISTA

Centro Nacionalista.—El Lunes celebrará sesión este Centro, a las 9 1|4 P. M., en su local, de costumbre, Morandé 251.

En esta sesión, el señor Enrique Brieba dará una conferencia sobre el sistema Taylor. El sumario es el siguiente: 1.o Lo que entendemos por buena administración. Rebaja de costos por supresión de empleados y rebaja de salarios. Base deleznable de estas reformas. Sociedades de resistencias y huelga. Los obreros de élite convertidos en elementos perturbadores.

2.o Lo que es una buena administración. Altos salarios y bajos costos. La diferencia entre el obrero de élite y el obrero medio. La base de combinación de altos salarios con bajos costos. Ventajas y dificultades de implantación.

3.o La fuerza natural y sistemática. Causas de esta última y resultados. La uniformidad de salarios y sus consecuencias. Falta de emulación e injusticia. Falta de aspiraciones.

4.o Bases para organizar la medida precisa de los tiempos. El mayor jornal. La tarea natural. Emulación y selección. Camino abierto a las aspiraciones.

5.o Ventajas de la selección. The right man in the right place. La eficiencia individual. Aprovechamiento total de las energías. Estabilidad profesional.

6.o El obrero chino y sus aptitudes. Aprovechamiento de las buenas cualidades y eliminación de los malos. Por qué trabaja sólo lo suficiente para vivir.

7.o Conclusiones y ejemplos de los resultados obtenidos con la organización. Necesidad de empezar luego la reforma que requiere tiempo y dinero. Contestación de jectinicos organizadores. Posible necesidad de solicitar la cooperación fiscal.

Se nos encarga advertir que la entrada es libre y que pueden asistir a ella las personas que no pertenezcan al Centro.

PARTIDO DEMOCRATA

Comuna de San Miguel.—Hoy se llevará a efecto el banquete en honor de don Pedro M. Olmedo que sus amigos y correligionarios le ofrecen por ser el primer municipal demócrata en la comuna San Miguel.

Se nos pide avisar que las personas adherentes pueden tomar tarjetas hasta las 11 1|2 en el Hotel Peñafiel.

Centro Guerrilleros La Democracia.—Hoy tendrá lugar la junta general que celebrará este Centro, a las 8 1|2 P. M., tratándose en la orden del día lo siguiente:

1. Cambio del día de sesiones.
2. Sobre la próxima elección de directorio de la agrupación.
3. Aniversario del Centro.
4. Elección de los directores inasistentes. Ruégase la asistencia a los señores Moreno, Puga, González, Pérez, Ulloa, Letelier, señores Vásquez, señores Pinto, Alegría y Zúñiga Donoso.

Punto de reunión: Marín 378.

Centro Demócrata, 6.a comuna.—El Miércoles 12 del presente celebró junta general esta nueva colectividad política.

Se aprobaron los estatutos por los cuales se regirá dejándose especial constancia que la instrucción nocturna, la asistencia médica y el mejoramiento de los barrios obreros serán los objetivos principales de sus trabajos.

AGRUPACION DE SANTIAGO

El directorio de la Agrupación celebra sesión mañana Lunes, a las 9 P. M.

La votación para elegir vice-presidente, tesorero y un secretario, se efectuará el 30 del presente.

CAMARA DE DIPUTADOS

Ayer no celebró sesión por falta de número.

Asistieron los señores:

Arancibia Laso Héctor, Correa Róberts Hernán, Gallardo Nieto Galvarino, Gumucio Rafael Luis, Herrera Lira J. Ramón, Lizoni Tito V., Medina Remigio, Orrego Luco Luis, Pinto Durán Antonio, Riesco Alfredo, Rivas Vicuña Manuel, Rodríguez Enrique A., Silva Cortés Romualdo, Varela Alejandro, Videla Ramón Ernesto.

VIDA SOCIAL

SEÑORITA RAQUEL CASTILLO SANCHEZ, CUYO MATRIMONIO CON EL SEÑOR DON DANIEL BERNALES LAZCANO SE EFECTUARA HOY

(Fot. Heffer)

SEÑORITA ANA LYON PEÑA, CUYO MATRIMONIO CON EL SEÑOR DON MOISES ERRAZURIZ OVALLE SE EFECTUO AYER

(Fot. Heffer)

El beneficio de hoy en el Municipal.—

Hoy a las 6 P. M., tendrá lugar en este teatro una de las veladas más hermosas de la temporada de invierno, pues es extraordinario el entusiasmo que se nota ya en las familias por conocer los números del programa que están a cargo de varias señoritas de lo más distinguido de nuestra sociedad.

El cuadro "Jardín de España", del reputado pintor español José Gallego, será representado por las señoritas Judith Montes Huidobro, Isabel Withman H., Sara Cruchaga Ossa, Rita Correa Vial, Mercedes Mena M., Ester Larraín Bunster, María Montes Huidobro y por los jóvenes Guillermo Ruiz Tagle F., Ismael Mena R. y Manuel Larraín Bunster.

En "La Música", cuadro de Adolphe Monticelli, tomarán parte las señoritas Inés Asta-Buruaga A., Marta y María Videla Lira, Violeta Withman H., Laura Bascuñán Antúnez, Marta Balmaceda Valdés, Rosa Llona Reyes, Manuela Varas Izquierdo, Isabel Errázuriz P., Marta Undurraga L., Luisa Sánchez Lazcano, Mercedes Mena M., Josefina Domínguez Larraín, Mimí Bascuñán Antúnez y Adriana Lyon Vial.

Los números sobresalientes del programa son además de los dos grandes cuadros a que nos hemos referido, un baile imitando a la Verbist del señor Ricardo Diesh; cantos del señor Argomedo, imitando a la Goya; zapateado yanqui por los señores Stewart; y Dúo de Rigoletto por la señorita Laura Alarcón y el señor Jorge Balmaceda.

Sabemos que han tomado localidades las familias siguientes:

Eduardo Salas Undurraga, Baltasar Villalobos, Joaquín Echenique, Manuel Bunster, Carlos Sánchez Cruz, Enriqueta Ariztía de Rozas, Miguel Portales Larraín, Fernando Lazcano, Luis Dávila Larraín, Fernando Irarrázaval, Mauricio Mena Larraín, Carlos Bascuñán M., Ramón Balmaceda, Luis Undurraga G. H., Francisco Huneeus G., Mariana Ariztía de Astaburuaga, Salvador Ruiz Tagle, Pedro Ruiz Tagle, Javier Varas Pérez, Urbano Mena Concha, Luis Rozas Ariztía, Enrique Morandé, Vicente Valdés, Domingo Tocornal Matte, Sara C. de Ossa, Gregorio Correa Ovalle, Isabel Pérez de Errázuriz, Juan de Dios Correa, Jorge Fierro Carrera, José Letelier Espínola, Federico Wygtman, Luis Larraín P., Enrique Rudolphy, Manuel Saavedra, Manuel Ossa C., Alejandro Lira, Luis Pereira, Mario Valdés O., Salvador García Huidobro, Ismael Pereira, Luis Fresno I., Santiago García Huidobro, Carlos Valdés O., Guillermo Pereira, Ricardo Ferrari, Gervasio Alarcón, Carlos Undurraga, Eduardo Correa, Alfredo Calvo M., Alberto Tagle Ruiz, Jorge Balmaceda, Hernán Correa, Luis Montero, Elena Fernández C. de Yunke, Pedro Mena L., Manuel Ossa Undurraga, Recaredo Ossa U., Marcos Castillo, Rosa O. de Echeverría, Wenceslao Urbistondo, Julia Mena L., Alberto Bascuñán M., R. Jaramillo, Juan Mackenna E., Oscar Viel C., Magdalena M. de Cousiño, Alfredo Sánchez G. de la H., Alfredo Riesco Riesco, Julia Larraín de Valdés, Eugenio Domínguez L., Alberto Llona, José Toribio Lira, Manuel Torres Boonen, Ignacio Valdés O., Elena Salas de Gandarillas, Roberto Eyzaguirre A., Domitila Donoso de Salinas, Carlos Cerda, Ignacio Arteaga Undurraga, Ramón Herrera Lira, Manuel García de la Huerta, Carlos Edwards M. C., Ramón Larraín P., Rafael Urrejola M., Adolfo Fernández Jara, Manuel Covarrubias, Arturo Alessandri, Ramón Rivas Cruz, Roberto Sánchez G. de la H., Raul Claro S., Alejandro Huneeus G. H., Elena Fernández Jara, Víctor Undurraga y varios otros.

Matrimonios.—

En la mañana de ayer se efectuó el matrimonio de la señorita Ana Lyon Peña con el señor Moisés Errázuriz Ovalle.

La ceremonia religiosa se verificó en la capilla de los Padres Franceses ante una escogida y numerosa concurrencia.

—Hoy será bendecido en la capilla de los Padres Franceses, el matrimonio de la señorita Raquel Castillo Sánchez, con el señor Daniel Bernales Lazcano.

Nacimientos.—

Ha nacido Marta Adriana Undurraga Tompkins, hija del señor Tomás Undurraga O., y de la señora María de Undurraga.

—Ha nacido un niño, hijo del señor Aliro Montero y señora Emma Harnecker de Montero.

Viajeros.—

—A su fundo ha partido el señor José Ignacio Ossa R.

—Se han dirigido al sur las señoritas Ester y Marta Albelo Romo.

A Estados Unidos.—

Próximamente partirán a los Estados Unidos las señoritas Corina y Zulema Herreros Vergara y Martha Garmendia Martín.

Funerales.—

Hoy serán sepultados en el Cementerio General los restos del malogrado joven don Cesáreo Pérez Ovalle, fallecido víctima de un accidente desgraciado en una comisión de Gobierno al llegar a Nueva Imperial, adonde conducía una gruesa suma de dinero para la Tesorería Fiscal de esa ciudad. Muere el joven Pérez Ovalle al empezar la vida con la sola satisfacción de haber cumplido fielmente la delicada comisión que se le confiara y con el dolor de haber visto sólo hacia un mes la muerte de su padre.

Operación.—

Ha sido operado el señor Florencio Ovalle, por los doctores Vargas Salcedo, Godoy, Brockman y Monkeberg.

La fiesta social sportiva de ayer.—

A las dos de la tarde, como estaba anunciado, se llevó a efecto un campeonato de foot-ball, organizado por el conocido club Green Cross.

Asistió una numerosa como selecta concurrencia de familias de la sociedad.

Entre las asistentes notamos a las señoritas: Sara Bernstein Bernstein, Olga Grez Irarrázaval, Juana Barros Robinson, Carola y Julia Valdivieso Cifuentes, Marta Cruz Eyzaguirre, Raquel Varas, Rebeca Vicuña, Luisa Hurtado, Matilde Avendaño Montt, Inés Vial Correa, Ana Vergara, Inés Chemaux, María Herrera Lira, Sara y Fanny Rodríguez Barros, Raquel Fernández Iñiguez, Sara Barros Robinson, Bunster Carmona y muchas otras.

Matrimonio concertado.—

Ha quedado concertado el matrimonio del señor Alvaro Rodríguez Formes con la señorita Mercedes Alvarez Fuenzalida.

Enfermos.—

Se encuentra enferma la señora Ana Valdivieso de García, la atienden los doctores Marcos Donoso y Luis Godoy.

Revista social humorística.—

Hemos recibido el número 37 de la revista social humorística "El Picarón". Trae un buen material de lectura, retratos de varias damas de la sociedad, numerosas caricaturas y el siguiente sumario: señorita Celia Claro Velasco, Vida Social, La fiesta de hoy en el Municipal, Banquete, Recepciones, En el Garden, Por teléfono, Nueva Película Salpicón Semanal, señorita Virginia González Balmaceda, Décimas, Preguntas sobre los santos, Proyecto de Ganado argentino, Se dice, Menú del día, La fiesta de ayer del Green Cross, Rosas Blancas y numerosas caricaturas.

La familia del señor Aldunate Bascuñán.—

En el vapor "Santa Ana", arribado ayer a Valparaíso, regresó al país la señora Luisa Morel de Aldunate, viuda de nuestro ex-Embajador en Washington, acompañada de su familia.

Un numeroso grupo de sus relaciones sociales acudió a la llegada de la señora de Aldunate, entre los que notamos a las siguientes familias: señora Ana Echazarreta de Sanfuentes y familia, Jorge Aninat y familia, Juan Estéban Errázuriz y familia, señora Lucía Morel de Larraín, Iltmo. señor Obispo de Ancud, señoritas Josefina y Mercedes Aldunate Bascuñán, Miguel Morel y señora, señora Del Río de Vallehona, señor Alejandro Aldunate B. y señora, señorita Esther Morel, y señores Carlos y Emilio Aldunate Bascuñán, Juan E. Errázuriz Echazarreta, Carlos Morel Cotapos, Fernando Aldunate Peña, Hernán Vigil O., capitán señor Heli Núñez, Víctor Olate.

El almirante Capertown.—

En el Ministerio de Relaciones Exteriores se ha recibido un cablegrama anunciando que el Viernes próximo llegará a Santiago el almirante norteamericano Mr. Capertown, enviado especialmente por el Gobierno de los Estados Unidos, para que lo represente en los funerales que se verificarán en esta capital, del ex-Embajador de Chile en Washington, señor don Santiago Aldunate Bascuñán.

Don Carlos Castro Ruiz.—

Por el expreso de la tarde de ayer, llegó a esta capital, el Cónsul General de Chile en Nueva York, don Carlos Castro Ruiz.

Viene haciendo uso de una licencia.

Manifestación.—

El señor don Guillermo Cruz Anguita, ofreció anteanoche una comida a los señores don José Miguel Alzérreca y don Alfonso Quintana, con motivo de haberse recibido de abogados.

Asistieron los señores Guillermo Cruz, José Miguel Alzérreca, Alfonso Quintana, Manuel Rojo, Guillermo Benítez, Moisés Vargas, Ricardo Bascuñán, Arturo Meza Olva, René Bascuñán, Jorge Hederra. Excusaron su inasistencia, don Hugo Silva y don Eduardo Donoso.

Recepción.—

Dió márgen a una brillante reunión social, la matinée ofrecida en la tarde de ayer, por las señoritas Sofía y Olga Vicuña Velasco, en su espléndida residencia de la calle Huérfanos.

Entre la numerosa y selecta concurrencia anotamos las siguientes señoritas: Virginia Errázuriz Larraín, Laura García-Huidobro Guzmán, Cristina Barros Vicuña, Paulina Castillo Sánchez, Lucinda Bunster Carmona, señorita Villalobos Arteaga, Manuela Varas Izquierdo, Marta Balmaceda Valdés, Lía Claro Salas, Elena Amunátegui Lastra, Célia Claro Velasco, Elisa Eguiguren Irarrázaval, Virginia González Balmaceda, Adriana Lyon Vial, Berta Salinas Cerda, Marta Saavedra Baeza, María Valdés Freire y muchas otras, cuyos nombres se nos escapan.

Círculo de Lectura de Señoras.—

Se avisa a las socias activas y honorarias que el Martes 18, en Catedral 1164 el señor Oscar Dávila Izquierdo hará una interesante disertación sobre "Los derechos personales y patrimoniales de la mujer en el matrimonio".

La sesión comenzará a las 6 en punto.

Exposición de Arte Extranjero.—

Como se esperaba sigue siendo el más franco éxito, la interesante exposición de obras maestras de arte pictórico, de grandes eminencias en este hermoso arte.

El amplio salón de honor del Palacio de Bellas Artes, se encuentra constantemente visitado por lo más selecto de nuestro mundo social.

A pedido de varias familias la exposición permanecerá abierta todo este mes con el fin de dar a conocer al público lo interesante de las obras, las que pocas veces tenemos ocasión de poder admirar.

La exposición permanece abierta diariamente de 9 a 12 M. y de 2 a 5 1|2 P. M.

Simpática manifestación.—

Los ex-alumnos de la antigua Escuela Militar que fueron compañeros del general don Alberto Herrera, festejarán hoy Domingo a este distinguido jefe, con un almuerzo en el Club de Septiembre, como celebración por haber llegado al generalato, el último cadete de la expresada Escuela.

Han adherido a esta manifestación los señores: General don Roberto A. Goñi, que la presidirá y ofrecerá; contra-almirantes don Arturo Fernández Vial y Florencio Guzmán; señores Manuel Saavedra Rivera, Félix Pérez Eastman, Alberto Fuentes, Salvador Urrutia, Víctor Valdivieso, Marco A. Almeyda, Florencio Bañados Espinosa, José Santiago Hinojosa, Marco A. Lopez, Manuel F. Zaldívar, Fernando Pardo, Ricardo Herrera, Ismael Larenas y otros.

Se han recibido diversas adhesiones, entre otras, la del vice-almirante don Froilán González, que con el almirante Muñoz Hurtado son los dos únicos sobrevivientes de la vieja Escuela, todavía en servicio activo de la Armada.

En el Olympia.—

Como de costumbre, este establecimiento dedicará hoy una gran matinée al mundo infantil. Las vistas que se pasarán son escogidas. Los niños serán obsequiados con bombones y chocolates.

La orquesta Rossetti ejecutará el siguiente programa:

Two Step, A la carte, Holzman.
Vals, Pas des fleurs, Delibes.
Fantasía, Il Guarany, Gómez.
Intermedio, Pizzicato, Delibes.
Gavotta, Tendre, Ganne.
Suité, Jourd pieces, Flirm.
Fantasía, Miss Helyett, Andran.
Marcha, En Alhambra, Reynes.

A. M. Robert
AGUSTINAS 1017-1019
Realización completa
Abrigos: $ 125, 95 y 75.
Trajes sastre y elegantes: $ 225, 190 y 150.
Blusas modelos.
Pieles finas.
4365-18-f

HALL AND HALL
El Hesitation, Theree Step y el nuevo Fox-Trot son los bailes de última novedad que forman el curso especial que se inaugura el 2 de Julio. No olviden las personas la oportunidad de poder ingresar al curso de 5 a 7 de la tarde. La segunda clase es el 17 del presente.
Hago clases a domicilio desde 3 personas, y clases reservadas en
PUENTE 769
4759-16-f

Clínica Dental
— DEL —
Dr. Valenzuela Basterrica
Cinco dentistas especialistas. Cirugía de la cara y enfermedades de origen dentario. Trabajos rápidos. 8 a 12 y 2 a 7 P. M.
HUERFANOS 1616. — TELEFONO 1642. 8-g

A. Chiriboga Navarro
DENTISTA
Estudios en Europa
CATEDRAL 1290
21-f

AU PRINTEMPS
PARIS
LUNES 17 Y DIAS SIGUIENTES
SALDAREMOS
a precios muy reducidos un lote importante de PIELES, VESTIDOS, ABRIGOS, TRAJES PARA NIÑOS Y MERCADERIAS DIVERSAS.
BANDERA 247
2987-16-f

LOS CATALOGOS
DE LA CASA HARRODS
de Buenos Aires y los Muestrarios de telas, en lanas, terciopelos sedas, etc., están a la vista en
CARRERAS N.o 100
Se atienden toda clase de pedidos con suma prontitud. Trousseau para novias, perfumerías confecciones, medias, guantes, etc. Precios muy ventajosos.
De 10 a 12 y de 2 a 6

OLYMPIA
PATISSERIE ET CONFISSERIE FRANCAISE
Huérfanos 1043-45
Teléfono Inglés N.o 5096
Gran surtido en pasteles finos, postres de todas clases, castillos, piezas, etc.
Bombones y chocolates extranjeros, importados de las principales casas europeas.
Se atiende toda clase de pedidos.
Este establecimiento permanece abierto hasta después de la salida de todos los teatros.

Pasaje Matte 28
Especialidad en toda clase de artículos para luto para señoras.
Aproveche Ud. la ocasión para comprar pieles por la mitad de su valor.
NOTA.—La Casa no tiene sucursal.
4372-17-f

INFORMACIONES DEL EXTRANJERO

SERVICIO DE NUESTROS CORRESPONSALES ESPECIALES, de The Central and South American Telegraph Co., vía Colón, de la Agencia Havas y de la Agencia Americana

LA GRAN GUERRA

En el frente occidental hubo una nueva jornada de calma

EN EL FRENTE OCCIDENTAL

Revista a las últimas operaciones EN FRANCIA

El desarrollo de la ofensiva alemana y de los contra-ataques franceses.

Estudios de un crítico londinense

LONDRES, 15. — Un crítico militar estudia la situación creada con las últimas operaciones militares, en la siguiente forma:

"E 17 y el 3 de Junio las operaciones se redujeron a algunos felices contra-ataques ejecutados por los franceses y por los norte-americanos. La más importante de estas operaciones, fué la reconquista de la colina 204 al suroeste de Chateau-Thierry. La batalla tomó un nuevo carácter el 9 de Junio, cuando los alemanes empezaron temprano un importante ataque contra nuestras posiciones entre Motdidier y Noyon, sobre un frente de 25 millas, y en el que usaron 18 divisiones. Al día siguiente, o sea el 10, los alemanes habían ganado aproximadamente 6 millas en el centro, pero el 11, las reservas habían entrado en acción, y las tropas de Francia habían iniciado sus contra-ataques en un frente de cuatro millas, entre Courcelles y Gournay. Nuestras tropas consiguieron avanzar alrededor de dos millas y rechazaron además un fuerte ataque alemán a lo largo del camino principal entre Noyon y Compiegne.

"El 12 de Junio, los franceses continuaron sus contra-ataques y se apoderaron de 1,400 alemanes, de diez cañones. En dos días, hasta el 13 de Junio, el ataque alemán del frente Noyon-Motdidier había sido definitivamente contrarrestado. El ataque del 9, difiere completamente de los otros ataques alemanes, pues no se logró con él alcanzar ninguno de los objetivos fijados.

"El ataque local de los norte-americanos el 12 de Junio entre el Ourcq y el Marne, en la vecindad de Bouresches, fué muy hermoso, pues trajo como consecuencia la conquista del bosque y alrededor de 300 prisioneros alemanes.

"En los ataques emprendidos por los alemanes en el frente comprendido entre Noyon-Motdidier, el enemigo ha empleado alrededor de 20 divisiones, lo que hace un total, con las empleadas anteriormente, de 60 divisiones, desde el 21 de Marzo.

"La situación presenta algunos caracteres satisfactorios, en lo que se refiere a que los alemanes tenían por objeto la ciudad de Compiegne y que han fracasado.

"La ansiedad todavía no ha desaparecido, pues los alemanes no han revelado su juego.

"Cuatro divisiones del Príncipe Rupprecht de Baviera fueron empeñadas en el último ataque, pero estas divisiones estaban ya cansadas y habían intervenido anteriormente en otras operaciones.

"Las razones de los recientes éxitos de Alemania son primeramente, que el combate se ha efectuado en las líneas interiores, 2.o que el 21 de Marzo los alemanes tenían una reserva estratégica compuesta de 80 divisiones; 3.o que poseen un sistema muy desarrollado, que les proporciona el máximo de movilidad combatible con el elemento de sorpresa; 4.o, que el tiempo ha sido estremadamente favorable en el frente occidental.

"Las tropas de asalto alemanas están formadas por hombres elegidos, muy bien preparados, apoyados por la artillería de campaña excepcionalmente movil. A excepción de estas tropas elegidas, la infantería alemana no es seguramente superior, y sí quizá inferior, a la infantería francesa y la británica. No deberíamos imaginarnos que los alemanes han concebido un sistema al cual estaríamos incapacitados para hacer frente".

COMUNICADO FRANCES

PARIS 15. (Oficial). — Durante la última jornada no se ha librado ninguna acción de infantería.

Ha habido una lucha activa de artillería en el bosque de Hangard en Santerre, al sur del Aisne, y entre Villers Cotterets y Chateau Thierry

Al material de guerra que le hemos quitado al enehigo el 11 de Junio ha que agregar 9 cañones más, de los cuales 7 son pesados, y cuarenta ametralladoras.

El 13 de Junio 5 aviones enemigos fueron derribados. En la noche del 13 al 14, 19 toneladas de bombas fueron arrojadas sobre los establecimientos enemigos.

COMUNICADO NORTE-AMERICANO

WASHINGTON 15. (Oficial).— Al noroeste de Chateau-Tierry, ha habido un fuerte y recíproco bombardeo de la artillería, durante el cual se han usado gases asfixiantes.

Dos aparatos enemigos han sido derribados.

EL ANIVERSARIO DE LA LLEGADA DE LAS TROPAS NORTE-AMERICANAS A FRANCIA

Telegrama del general Pershing a M. Clemenceau

PARIS 15. — Con ocasión del aniversario de la llegada de las tropas americanas a Francia, el general en jefe de las fuerzas de los Estados Unidos, Mr. Pershing, ha dirigido a M. Clemenceau un telegrama en el cual expresa que los soldaods norte-americanos, tienen plena confianza en la resolución y en el valor de sus camaradas los franceses.

Sin otro pensamiento que la victoria, dice al final, combatiremos con vosotros hasta el fin".

COMUNICADO BRITANICO

LONDRES 15. (Oficial). — Los batallones ingleses y escoceses ejecutaron anoche con todo éxito una operación local contra las posiciones alemanas del norte de Bethune. 60 prisioneros quedaron en nuestras manos.

En el sector de Viller-le-Bretone ejecutamos igualmente con éxito algunos golpes de mano, durante los cuales hicimos algunos prisioneros y nos apoderamos de 3 ametralladoras.

Un golpe de mano intentado por el enemigo, contra uno de nuestros puestos del bosque de Aveluy, fué rechazado.

Algunos combates locales tuvieron lugar durante la noche en las vecindades de nuestros puestos avanzados del bosque de Nippe.

NUEVO COMANDANTE DE LAS FUERZAS DE PARIS

PARIS 15. —El general Guillaumat ha sido nombrado comandante de los ejércitos de París, en reemplazo del general Dubail, que ha sido llamado a desempeñar otras actividades.

M. Dubail ha sido nombrado Gran Canciller de la Legación de Honor, en reemplazo de M. Florentin.

El general Guillaumat, que fué nombrado para suceder al general Sarrail en el cargo de jefe del ejército de Salónica, y que acaba de ser destinado para que tome a su cargo la jefatura de la defensa de París, es uno de los jefes franceses que más se han distinguido en la guerra actual.

Nació en 1863. Salió a las filas del ejército el año 1884 con el primer puesto de la Escuela Saint Cyr. En la sublevación de los boxers, le cupo tomar el mando de las fuerzas francesas en las operaciones contra Tien-Tsin. A los 37 años de edad, en premio de sus servicios recibió el nombramiento de jefe de batallón y la roseta de oficial de la Legión de Honor.

Al estallar la actual guerra, se hallaba al frente de una división con la cual se distinguió en la batalla del Marne. En el ataque a Verdun, el general Guillaumat mandaba uno de los cuerpos de ejército que se encontraban a las órdenes del general Petain.

En la ofensiva franco-inglesa que concluyó con la retirada de la "línea de Hindenburg", le cupo desempeñar un importante papel al general Guillaumat, y en premio de sus valiosos servicios el gobierno lo ascendió al grado de gran oficial de la Legión de Honor.—**N. de la R.**

COMUNICADO FRANCES

PARIS 15. (Oficial). — Durante la última noche ha habido bastante actividad de ambas artillerías en Montdidier, en el Oise, y al sur del Aisne, así como al oeste de Reims, hacia Champlant y Eligny. Nuestras patrullas regresaron con algunos prisioneros.

POR QUE LOS ALEMANES NO EXPLOTAN SUS EXITOS INICIALES

Consideraciones de los críticos militares de París

PARIS, 15.— La mayoría de los críticos no encuentran otra explicación satisfactoria al hecho de que los alemanes no hayan explotado las ventajas iniciales que las enormes pérdidas sufridas.

Hay documentos que atestiguan la espantosa magnitud de las bajas habidas en las unidades alemanas en los combates últimos.

Una nota de la Agencia Havas expone las pérdidas de la Guardia Imperial en las recientes operaciones. Según esta publicación, las compañías de la 6.a división quedaron reducidas a 40 o 50 hombres, o sea una merma de 50o|o.

Algunas unidades de la 187.a división quedaron tan dislocadas que sólo cuentan con 30 o 40 fusiles.

El 13 de Junio, delante de la granja de La Porte, los franceses hallaron más de 200 cadáveres del 5.o regimiento de Granaderos de la Guardia. En total, este regimiento tiene 800 hombres fuera de combate.

"Le Petit Journal" atribuye este feliz resultado al retorno de la ofensiva a los alemanes por los franceses, el 11 de Junio.

Los alemanes fueron completamente sorprendidos antes de fortificarse, por la vigorosa reacción francesa. Se creían ya absolutamente dueños de la partida, y se comportaban con los franceses como con vecinos de los cuales nada se puede temer y respecto de los que no es necesario tomar precauciones. No sólo hicieron avanzar a las proximidades de la primera línea, sus cañones de campaña, sino que también una decena de cañones pesados, todos los cuales cayeron en manos de los franceses. Es esta una lección de prudencia para el porvenir.

MIEMBROS EXTRANJEROS DE LA ACADEMIA DE CIENCIAS DE FRANCIA

PARIS 15. — La Academia de Ciencias Morales y Políticas ha elegido como miembros extranjeros al político italiano señor Salandra, al Presidente Wilson y al cardenal Mercier.

LAS PERDIDAS ALEMANAS

Carta de un soldado alemán a su mujer

LONDRES 15. — El corresponsal especial de la Agencia Reuter en los ejércitos franceses, describiendo la batalla librada entre el 12 y el 14 del corriente, entre el Aisne y el bosque de Villers-les-Cotterets, en el curso de la cual fué contenido el avance alemán, dice:

"Las pérdidas enemigas pasan por lo menos de un tercio de sus efectivos. Las instrucciones que las tropas enemigas recibieron el día 12 era penetrar en nuestras posiciones lo más profundamente posible. El enemigo hizo todo lo que era capaz, lo que le costó bien caro.

Un soldado alemán escribe a su esposa:

" . . . Por lo que se refiere a " nuestras pérdidas, sólo los que " han sido testigos oculares pueden formarse una idea de lo que ha ocurrido. Os negaríais a ser " testigos de tal espectáculo, capaz de hacer llorar a los cielos. " Es necesario tener los nervios " muy sólidos para no perder las " energías. Estamos sumergidos " desde hace dos semanas en esta desgracia, sin poder conciliar " el sueño durante la noche y asfixiados de calor durante el " día".

UNA PAUSA EN LA ACTIVIDAD DE LAS OPERACIONES

Comentarios de París

PARIS 15. — El frente se ha estabilizado desde Montdidier hasta la ribera izquierda del Aisne. No ha habido allí más actividad que duelos de artillería y combates locales.

Así se ha producido bruscamente una pausa en la ofensiva enemiga, después de seis días de combates furiosos y en los que los alemanes ganaron bien poco.

Los críticos militares declaran que perder esta batalla significa para los alemanes perder la posibilidad de proseguir la consecución de su objetivo.

Los periódicos no ven en esta calma general del momento sino un entreacto que permitirá a los ejércitos preparar nuevos ataques y la atribuyen a la tenacidad admirable de las tropas en sus contra-ataques.

A más de las pérdidas tremendas sufridas por el enemigo, deben tenerse en cuenta igualmente las cualidades morales de nuestros combatientes, que suplieron en gran medida la desproporción de las fuerzas contra las cuales luchábamos.

Se piensa unánimemente que, en estas condiciones, la seguridad de dominar definitivamente a los alemanes aumentará a medida que vayan aumentando nuestros efectivos.

MR. WILSON RESPONDE AL MENSAJE DEL PRESIDENTE POINCARE

WASHINGTON, 15.— En el telegrama de contestación enviado por el Presidente Wilson al Presidente Poincaré, con ocasión del mensaje enviado por el Magistrado francés en el aniversario del desembarco de las tropas norte-americanas en Francia, el Presidente norte-americano asegura que su país enviará nuevas tropas y material de guerra a Francia, hasta que la actual desigualdad temporal de fuerzas quede suprimida.

LA SITUACION DE LAS TROPAS NORTE-AMERICANAS EN FRANCIA

Información del coronel Repington

LONDRES, 15.—El coronel Repington, en un artículo publicado en "The Morning Post" manifiesta que las tropas norte-americanas que defienden el distrito de Bussieres se han conducido bravamente y han demostrado poseer un gran valor y energía pues han infligido fuertes bajas a los alemanes, haciendo fracasar poderosos contra-ataques emprendidos por el enemigo y conquistando una importante porción de territorio. Sabemos que las tropas de los Estados Unidos que se encuentran en la actualidad en Francia fluctúan entre 700,000 a 960,000, pero la cifra exacta es imposible darla por ahora.

El transporte de tropas norte-americanas durante los dos últimos meses constituye un verdadero record. Los norte-americanos han estado luchando en todos los sitios donde el generalísimo Fonch lo ha estimado necesario y ahora mantienen valientemente un importante sector en las líneas del Marne y Montdidier.

Se puede decir que cada mes nuevos soldados norte-americanos llegan como una corriente que no puede ser detenida por los submarinos. Esto constituye un gran placer para los aliados y en cambio al enemigo le debe causar muchas inquietudes.

MEDIDAS ADOPTADAS PARA LA DEFENSA DE PARIS

PARIS, 15.— El general Guillaumat que tiene a su cargo la preparación de las defensas de París trabaja en cooperación con un comité que se ha organizado recientemente.

El premier Clemenceau explicó a los diputados radicales que esas medidas se tomaban como precaución para salvaguardiar la capital. En conexión con esta misma medida, agregó M. Clemenceau, se ha ordenado notificar a todos los coleccionistas particulares de obras de arte que asistan a una reunión en la cual se tratará de la mejor forma de poner en salvaguardia los tesoros artísticos que poseen.

LA ACTUAL SITUACION JUZGADA EN LOS CIRCULOS MILITARES

LONDRES 15. — En los círculos militares se estima la situación actual como delicada, a pesar de que el curso de las operaciones, desde el comienzo de la ofensiva, puede estimarse como satisfactoria. Desde el 17 de Mayo el enemigo ha usado más de sesenta divisiones.

VISITA DEL KAISER AL FRENTE DE BATALLA

AMSTERDAM, 15. — El corresponsal Rosner de "Der Lokal Anzeiger", en una correspondencia fechada el 25 de Mayo en el campo de batalla del Aisne, dice:

"El Kaiser visitó la región que se encuentra sometida a los fuegos del enemigo y que ha sido teatro de las recientes luchas.

Hablando de la batalla a su séquito, se paró el Emperador Guillermo ante un mapa y dijo:

"En la batalla de Soissons que se libró el año 1914, yo me encontraba aquí, en Laffaux, en un rincón del frente del Aisne. ¡Qué terribles sacrificios no han debido soportar los alemanes desde entonces!"

COMUNICADO BRITANICO

LONDRES, 15.— (Oficial). Durante las operaciones locales habidas anoche en el esctor del norte de Mailleul, las patrullas francesas trajeron algunos prisioneros.

El 13 del corriente nuestros aviones arrojaron nueve toneladas de proyectiles sobre el malecón de Zeebrugge, las estaciones de Armentieres y Comines y otros objetivos en la región del frente de batalla de Francia. Otros diez aparatos han sido derribados y dos más obligados a aterrizar sin gobierno. Un globo cautivo del enemigo cayó envuelto en llamas.

Cinco de nuestras máquinas han desaparecido.

COMUNICADO FRANCES

PARIS, 15. — (Oficial).—Al sur del Aisne, por medio de una operación local emprendida por nuestras tropas, rechazamos a los alemanes de Courvres y de Valuzfry, puntos de los cuales nos apoderamos, ensanchando también nuestras ganancias al este de Mont Gobert. En este sitio hicimos 130 prisioneros y nos apoderamos así mismo de una docena de ametralladoras.

COMUNICADO NORTE-AMERICANO

WASHINGTON, 15. — (Oficial). —No ha habido actividad en el frente de batalla, excepto de parte de nuestras patrullas en los puntos que ocupamos anoche.

Nuestros aviadores bombardearon la estación y las líneas de ferrocarril de Conflans.

LA CABALLEROSIDAD FRANCESA

Carta de una capitán alemán

LONDRES, 15. — De Amsterdam se informa que en uno de los últimos números de "Die Kolnische Zeitung" se publica una carta del comandante de una batería alemana en la cual pone de relieve la caballerosidad de los franceses. El autor de la carta declara que ha encontrado varias tumbas de soldados alemanes muertos en los combates, que ostentan la inscripción: "Muerto por su patria". Este mismo oficial cuenta que en el curso del raciente avance encontró varias tumbas con esa inscripción y a continuación se hallaba el nombre y la fecha en que murió el soldado. Agrega el capitán que cualquiera de los soldados alemanes que cayeron durante la batalla librada en el Aisne y la Champagne en todos los puntos del frente. El ataque se efectúa desde la meseta de Asiago hasta el mar. La resistencia que oponen nuestras tropas es muy grande, y el enemigo no ha podido penetrar en las primeras líneas. La batalla se sigue desarrollando con alternativas en toda la línea.

El Viernes nuestras tropas llevaron a cabo varios contra-ataques, algunos de ellos con felices resultados, pues consiguieron restablecer la situación primitiva, amenaza que ahora se cierne sobre los territorios ocupados de Italia será conjurada.

DOS AVIADORES ITALIANOS VUELAN SOBRE FRIEDICHSHAFEN

ROMA, 15.—De la zona de guerra comunican que dos pilotos italianos, volando en aparatos también italianos, partieron desde el frente de las montañas y volaron sobre Friedrichshafen que se encuentra a 800 kilómetros del punto de partida. Los aviadores cubrieron la distancia en 270 minutos. Al pasar por encima de Fri-

El "militarismo económico"

Una nueva orientación del socialismo alemán.--"The Times" glosa un libro del doctor Pablo Lensch.

LONDRES 15. — "The Times" publica una larga reseña y comentario de un libro publicado recientemente por el doctor Paul Lensch, diputado socialista alemán, que en dicha obra cambia de orientación en sentido diametralmente opuesto al de los esfuerzos que realizó en otro tiempo para hacer comprender a sus compatriotas las ventajas de la paz por "entente".

"The Times" describe el libro como un complemento, hecho de manera singularmente concluyente, de las advertencias recientes de Mr. Balfour, sobre la política comercial alemana.

"El valor del libro del doctor Lensch, dice el diario citado, consiste en que en él se expone con extraordinaria audacia el completo significado de la política alemana y en que justifica abundantemente los asertos de Mr. Balfour; y, por otra parte, en que indica por inadvertencia la única manera por la cual los proyectos alemanes pueden ser frustrados y deshechos.

"El militarismo económico es un sistema socialista completamente nuevo fuera de Alemania; pero nuestro redactor, bien informado, no vacila en afirmar que eso representa la verdadera actitud de las clases obreras alemanas frente a la guerra y frente a las ambiciones agresivas del Imperio Alemán.

"Esta nueva orientación del socialismo abjura resueltamente de sus doctrinas de que el capitalismo o el Imperio alemán son sus enemigos, o que las conquistas exteriores y la explotación de los débiles están condenadas por sus principios, por su credo. Se glorifica en la "real polotik" de la más dura y desvergonzada especie tan audazmente como los "junkers" y los "schlot junkers".

"Su objetivo va a la realización del completo destino de Alemania con la dominación del mundo, lo cual apenas hay necesidad de decir que es la misma dominación política y económica del mundo que Lord Milner declara con justa razón que es imposible alcanzar.

"Es también una cosa clara que sus medios de acción corren parejas con su objetivo. Trata con burla sin límites a todos los viejos "shibboleths", no sólo a aquellos del liberalismo en su viejo sentido inglés, sino del socialismo antes de la guerra.

"Se chancea de las afirmaciones de que fué el celo comercial inglés el que provocó la guerra, y de que los alemanes son un pueblo pacífico.

"Declara que fué el proteccionismo alemán el causante de la guerra, y explica con entera claridad el modo absoluto con que esta política era dirigida contra Gran Bretaña. El proteccionismo, que comenzó en 1879, dió a la industria alemana completo dominio sobre los mercados interiores y condujo a la creación de sindicatos.

"Los gigantescos provechos que realizaron estas organizaciones fueron después dedicados a la conquista del mercado extranjero.

Los "Dumpers" estaban subvencionados por estas organizaciones con un fondo especial, de manera que los exportadores podían vender a mejor precio en el extrerior que en el interior.

"Todos los recursos de los Estados estaban empleados en apoyar este movimiento. El sistema aduanero alemán fué organizado de modo que impidiera la competencia en el interior, y la diplomacia alemana ha estado siempre al servicio de la finanza alemana.

"La diplomacia, a su vez, halló un precioso apoyo en una marina fuerte y en un ejército dispuesto detrás del plan del Gobierno. Este sistema está aprobado del modo más cordial por la nueva escuela de los socialistas alemanes.

"Su intérprete se entrega a insultos y burlas de lo que queda de la "fe burguesa" en las palabras "de reclamo" inglesas, tales como "liberalismo" y "democracia", y de la pretendida timidez de los socialistas oficiales cuando hay que hacer frente a las críticas de los camaradas extranjeros, franceses e ingleses, que acusan a Alemania de arrogancia, de barbarismo y hasta de turbar la paz.

"Respecto del pacifismo, naturalmente Alemania es subjetivamente pacífica. Hasta ahora las dulces seguridades de los políticos y profesores alemanes son verdaderas...

"Pero en la práctica las cosas son muy diferentes.

"Considerados objetivamente, dice Lensch, somos y debemos ser " perturbadores de la paz. Los " alemanes tienen en la historia " una misión formidable. ¡Que se " eleven a la altura de esta misión!

"El czarismo está aplastado. La palabra inglesa despotismo será pronto destruída. La Francia debilitada no es digna de contarse, y Austria ha perdido la necesidad de su existencia para Europa, aunque servirá en calidad de piedra angular en la posición mundial de Alemania".

"Lord Milner dice con mucha verdad que al principio de la guerra los alemanes confirmaron la unidad de las naciones aliadas, simplificando la cuestión en juego. Ellos la simplificaron por sus actos, y Lensch, con candor sincero, ha dado una teoría que ha justificado el nacimiento de estos actos. Anuló la relación íntima, defendiendo otro de los factores comerciales, diplomáticos y militares del militarismo alemán.

"Las democracias aliadas, termina "The Times", están determinadas a extirpar este sistema del mundo".

La situación en Rusia

CITACION A LOS DIPUTADOS DEL SOVIET

LONDRES 15. — "The Exchange Telegraph Co." ha recibido de Moscow la siguiente información:

"El Comité Central Ejecutivo ha citado a los diputados del Soviet a reunirse el 28 del corriente".

MOTINES POR FALTA DE VIVERES EN KOSTROMA

LONDRES 15. — Según informaciones recibidas de Moscow, en Kiresha, en la gobernación de Kostroma, se han producido grandes motines a causa de la falta de víveres. Una poblada de más de 20,000 personas puso sitio al edificio del Soviet local, lo que obligó a los comisarios a ordenar el empleo de las ametralladoras para dispersar a la muchedumbre, entre la que hubo muchos muertos y heridos.

LOS BOHEMIOS OCUPAN SAMARA

AMSTERDAM 15. — Los diarios de Moscou anuncian que los bohemios y los eslavos han ocupado Samara y que avanzan ahora hacia Ouffa.

ANIQUILAMIENTO DE UN CUERPO DE LA GUARDIA ROJA

AMSTERDAM 15. — Una información de Berlín dice:

"El general Knoerzer ha enviado un telegrama en que anuncia que los alemanes aniquilaron a un cuerpo de diez mil hombres de la Guardia Roja maximalista al oeste de Taganrog".

NUEVO GOBIERNO TCHECO-ESLOVACO EN SIBERIA

Comunicación al gobierno del Soviet.

LONDRES, 15. — Los tcheco-eslovacos de Siberia han notificado al gobierno del Soviet que se ha creado un nuevo gobierno provisional, el que no pretende trabajar por la división de Siberia de Rusia y se encuentra pronto para negociar, para aprovisionar de cereales a la región norte de Rusia.

Declaran que el gobierno del Soviet intentara restablecer su poder nuevamente en Siberia, el nuevo gobierno no cesará de enviar granos a la región norte de Rusia.

La intervención del Japón en la Siberia

Llegada de oficiales franceses a Tokio

TOKIO, 15.—Los países de la Entente están moviendo sus influencias ante el gobierno del Mikado a fin de que el Japón se decida a intervenir en Rusia.

Entre los muchos oficiales franceses que han llegado a Tokio a conferenciar con el estado mayor del ejército japonés, se encuentra el mayor Pichon, que es conocido por ser partidario de la intervención militar en la Siberia.

Al parecer, el Japón se encuentra dividido en la cuestión relativa a la intervención, pero el ejército es mantenido en completa preparación y frecuentemente se oye en las noches el ruido que hacen los regimientos al marchar por las calles de Tokio cuando regresan de largas marchas y de maniobras.

CONTRA EL ACAPARAMIENTO DE CEREALES

Creación de Comitées de Campesinos pobres

LONDRES, 15.—El Comité Ejecutivo Central ha resuelto la creación de Comitees de Campesinos Pobres, para levantar un inventario de las existencias de cereales y otros víveres en las aldeas, confiscar los depósitos excesivos y distribuir las maquinarias entre los campesinos.

Los "Soviets" locales han quedado encargados de la organización de los Comitées, en los que solo los campesinos podrán formar parte, y obrarán contra los campesinos ricos que ocultan sus cereales.

Los burgueses han opuesto resistencia a la labor que los Soviets realizan para hacer cumplir dicha disposición.

En Moscou y en Petrograd se han formado cuerpos de 5,000 obreros armados que serán enviados a las aldeas a ayudar a los comitées a dar cumplimiento a la medida adoptada.

La guerra austro-italiana

COMUNICADO ITALIANO

ROMA, 15.— (Oficial). Ambas artillerías desarrollaron considerable actividad anoche desde el valle de Lagarina hasta el mar. En la altiplanicie de Asiago, al este del Brenta y en el Piave central la lucha asumió también un carácter de violenta actividad.

En la zona de Tonales, nuestras patrullas, atacando las posiciones enemigas, hicieron prisioneros a 11 oficiales y 185 soldados, y tomaron, además, cierta cantidad de armas y material.

LA REQUISICION DE CAMPANAS EN EL TERRITORIO ITALIANO OCUPADO

ROMA, 15.—"Il Corriere d'Italia" publica la siguiente información:

"El Papa, informado de que los austriacos requisaban las campanas de los templos que se encuentran en el territorio ocupado, pidió inmediatamente que se revocara la orden. El mismo diario manifiesta que cuando se suscitó el caso análogo en Bélgica, se consiguió un resultado satisfactorio, como lo atestigua una carta del cardenal Mercier, y se cree que la

EN LA APERTURA DEL SENADO ITALIANO

ROMA, 15.— Al abrir la sesión del Senado el presidente, señor Mamfredi, dirigió un saludo a los ejércitos aliados que se baten en Francia y recordó en elogiosos términos el reciente éxito de la marina italiana, en las costas de la Dalmacia.

Los senadores recibieron el discurso del presidente con ruidosas manifestaciones de entusiasmo.

La lucha en el frente de Italia

Información enviada al Senado

ROMA, 15.—La presidencia del Consejo ha enviado al Senado el siguiente comunicado respecto a la situación en el frente de batalla:

"La presión enemiga continúa haciéndose sentir muy violentamen

Lo que mucho vale

Mucho cuesta

No siempre sucede así:
Los artísticos catres de bronce que tenemos, valen mucho y cuestan un módico precio.

MORRISON y Co.
AHUMADA 65, 67 y 77
Casilla 212 SANTIAGO

E. TURRI

AGENCIA DE LA LOTERÍA NACIONAL ARGENTINA

Autorizada por ley núm. 3313 del Hon. Congreso de la Nación

PROXIMOS SORTEOS

DIAS 21 Y 28 DE JUNIO, DE $ 80,000 ARGENTINOS CADA UNO

Un billete ENTERO: a $ 19 arg., 30 chilenos ó 42 francos.
Cada QUINTO a: $ 5 arg., 8 chilenos ú 11 francos.

DIA 10 DE JULIO, DE $ 300,000 ARGENTINOS

Un billete ENTERO a: $ 60 arg., 100 chilenos ó 132 francos.
Cada DECIMO a: $ 7 arg., 12 chilenos ó 16 francos.

Estos precios son INVARIABLES y en ellos está incluído TODO GASTO de remisión, a cualquier parte de CHILE, como también el envío gratis, a todo comprador, de la LISTA OFICIAL de los números premiados. Las REMESAS en pago de los billetes de la Lotería Nacional Argentina pedidos, pueden hacerse: por giro postal en FRANCOS; letra bancaria en ARGENTINOS; enviando el dinero efectivo en billetes chilenos en carta certificada y lacrada; o tomando un giro (postal o telegráfico) pagadero en PESOS CHILENOS, sin comisión ni recargo alguno en la

Casa E. TURRI :: Santiago

PASAJE BALMACEDA NUM. 10, CALLE HUERFANOS FRENTE A GATH Y CHAVES. — CASILLA CORREO 3217

E. TURRI GALERIA GUEMES Buenos Aires.

4217-14-4

OTRA VEZ
LA CASA E. TURRI

vendió en Santiago un premio importante de la Lotería Nacional Argentina y precisamente el **NUMERO 24909**, premiado en el sorteo del 14 del presente con $ 20,000 **argentinos.**

Poseedores del Premio:

Señor Joaquín Beltrán, Balmaceda 809.
Señor S. S., capitán del Ejército.

Así como lo hace la mayoría de los aficionados, nadie deje de pedir sus billetes de lotería a la Casa **E. TURRI**, reconocida:
1.o Por su seriedad; 2.o por ser casa de suerte; 3.o por ser la única Casa Chilena de responsabilidad.
Correspondencia, giros y órdenes dirigir a

E. TURRI, Buenos Aires
Galería Guemes -- Casilla Correo 1772

4369-17-f

La América Latina ante la guerra

LA OCUPACION DE LOS BARCOS ALEMANES POR EL PERU
Impresiones de Washington

WASHINGTON 15. — Han causado aquí excelente impresión las noticias referentes a la enérgica actitud asumida por el Gobierno del Perú, al ocupar militarmente los vapores alemanes refugiados en puertos peruanos, acto que se considera como una digna respuesta a las actividades de los submarinos alemanes en el hemisferio occidental.

NUEVAS CASAS COMERCIALES SUD-AMERICANAS EN LA LISTA NEGRA

LONDRES 15. — "The Wetsminster Gazette", publica una nueva lista de casas comerciales de los países neutrales con las cuales se ha prohibido el comercio a consecuencia de haber mantenido relaciones con los enemigos. La lista comprende a tres casas de Bolivia, 9 de del Brasil, 1 de Santiago, 1 de Cartagena, 2 de Ecuador, 14 del Perú y 1 de Caracas.

EL MINISTRO DE BOLIVIA EN TOKIO

TOKIO, 15.—El Ministro de Bolivia, señor Reyes, presentó ayer sus credenciales al Emperador Yoshi-Hito.

DINERO DONADO POR EL GOBIERNO DE CUBA PARA LAS VICTIMAS DE LA GUERRA

LA HABANA, 15.—El Presidente de la República señor Mario Menocal, haciendo uso de la autorización concedida por el Congreso, ha procedido a efectuar la distribución de 250,000 dólares como ayuda a las víctimas de la guerra. La distribución se ha hecho en la siguiente forma:

Al Gobierno de Francia le fueron entregados 100,000 dólares; a los Estados Unidos, Gran Bretaña e Italia 40,000 dólares a cada uno y a Bélgica 30,000 dólares.

COMUNICADO FRANCES

PARIS, 15. — (Oficial).—En el teatro de operaciones de la Macedonia las patrullas han desplegado cierta actividad en el curso medio del Struma, como así mismo entre los lagos Doiran y Ochrida. Las posiciones conquistadas por nuestras tropas al sur-oeste del lago Ochrida han quedado enteramente organizadas.

Los festejos en Rosario

A LA EMBAJADA BUNSEN

BUENOS AIRES, 15. — Regresó esta mañana de Rosario el Ministro de Gran Bretaña, sir Reginald Tower. El representante británico manifestó que rara vez había podido observar manifestaciones semejantes a las realizadas en la Asunción y Rosario en honor de la Embajada Comercial Británica. Las manifestaciones fueron ampliamente populares y se caracterizaron por la espontaneidad e inusitada cortesía.

Agrega sir Reginald Tower que debido a la premura del tiempo sir Maurice de Bunsen no ha podido visitar otras ciudades de la Argentina como eran sus deseos.

LA CRUZ ROJA BRASILEÑA

RIO DE JANEIRO 15. — El Presidente de la República invitó a conferenciar con él al profesor señor Nabuco Nouveia, a fin de estudiar la mejor forma de organizar una comisión destinada a prestar servicios de auxilios a los aliados. La comisión se compondrá de cincuenta médicos brasileños.

Economía y finanzas en la guerra

EL HAMBRE EN EL TIROL

GINEBRA 15. — "Die Neueste Nachrichten" dice:

"En el Tirol ha comenzado a dejarse sentir un hambre general, y principalmente en el norte, a donde los civiles y militares bávaros han enviado socorros de víveres sacados de sus reservas".

Este hecho es considerado como una posible explicación de la actual inactividad de los austriacos en el frente italiano.

LA INDUSTRIA DE TINTURAS EN GRAN BRETAÑA
Declaraciones del Presidente del Departamento de Comercio

LONDRES 15. — Sir Albert Stanle, presidente de la Oficina de Comercio, anunció ayer en una reunión de grandes industriales, de Manchester, que usan las tinturas en sus industrias, que el Gobierno británico había decidido defender la importación de tinturas por diez años, excepto con la autorización especial para pagar los gastos de engrandecimientos de edificios, material de instalación y revisión. El Gobierno se encuentra preparado, agregó, Sir Albert Stanley, para acordar préstamos y subvenciones a los fabricantes de tinturas, mediante algunas condiciones.

"El Departamento de Comercio, añadió, ha llegado a la conclusión de que si se adopta una cooperación, la industria de tinturas británica puede llegar a colocarse en una base razonablemente amplia, y segura, para resistir la competencia alemana después de la guerra".

REDUCCION DE LAS RACIONES DE PAN EN ALEMANIA

LONDRES 15. — "The Daily Telegraph" ha recibido una información de Rotterdam por la cual se anuncia que desde hoy se reducirán en toda la Alemania las raciones de pan.

RATIFICACION DEL TRATADO ANGLO-SUECO DE COMERCIO

COPENHAGUE 15. — El Gabinete en su última reunión, ratificó el acuerdo anglo-sueco sobre tonelaje e intercambio comercial.

LA DISTRIBUCION DE ZAPATOS EN ALEMANIA

AMSTERDAM, 15.— A comenzar desde hoy se inaugurará en Alemania el sistema de bonos para la distribución de zapatos.

LOS DIAS SIN CARNE EN BAVIERA

LONDRES, 15.— "The Exchange Telegraph Co." ha recibido de Copenhague la siguiente información:

"En Baviera se hará necesario el estalecimiento de días sin carne, debido a la creciente escaséz de alimentos. Esta ncesidad ha sido anunciada por el secretario del Interior. Según una información recibida de Agusburg los ganados han sufrido una gran disminución y faltan además muchos otros artículo de primera necesidad.

LA ESTABILIZACION DEL VALOR DEL DOLAR
Declaración del Ministro del Tesoro de los Estados Unidos

WASHINGTON, 15.—En la sesión de ayer del Senado, el Ministro del Tesoro Mr. Mac Adoo se negó a proporcionar informaciones acerca de las medidas que el Gobierno había adoptado para estabilizar el valor del dólar norteamericano en los países extranjeros.

Dijo Mr. Mac Adoo que según la opinión del Presidente Wilson, no era oportuno por el momento proporcionar informaciones acerca del particular, pues podían llegar a poder del enemigo. Agregó además que ya se había llegado a convenios sobre el valor del dólar con algunos países neutrales de Europa y de la América del Sur y que con otros países se proseguían así mismo negociaciones con idéntico objeto.

LA GUERRA ECONOMICA
Carta del presidente de la Asociación de Importadores de Bremen

AMSTERDAM, 15. — Edward Achelis, presidente de la Asociación de Importadores de Bremen ha enviado una carta a "Die Norddeutsche Zeitung". En esa carta se admite que el arma de la guerra económica con que la Entente amenaza para después de la guerra puede traer consecuencias desagradables para Alemania, y dice:

"Incurren en un error los que creen que pueden sustituir esa guerra económica de los aliados y conseguir la posición comercial que teníamos antiguamente formando una estrecha unión entre los países del oriente y del sur oriente con Alemania y Austria. Es precisamente una suposición errónea el creer que nosotros nos vamos a proteger contra la guerra económica estableciendo monopolio de organizaciones militares, precisamente cuando nuestra obligación es procurar que nuestros enemigos abandonen sus planes eventuales de una guerra económica. Nuestra consigna debe ser el anular la guerra económica en el tratado de paz que se firme.

La Embajada italiana en el Brasil

El banquete ofrecido por el canciller en el Palacio Itamaraty a los huéspedes.-Discursos cambiados entre el doctor Pecanha y el Embajador Luciani.

RIO DE JANEIRO, 15.—En el banquete ofrecido en el Palacio de Itamaraty por el Ministro de Relaciones Exteriores, señor Pecanha, al Embajador italiano don Víctor Luciani, ocuparon la mesa de honor, a un lado el Ministro de Relaciones Exteriores, que tenía a su derecha el Embajador Luciani y a su izquierda al doctor Duarte Leite, Embajador del Portugal; al otro lado, tomaron asiento el senador Azevedo, que tenía a su derecha a Mr. Edwin Morgan, Embajador de los Estados Unidos, y a su izquierda al diputado Vespucio de Abreu, Vice-presidente de la Cámara.

Los demás asientos eran ocupados por las siguientes personas: los Ministros de Justicia, Hacienda y Guerra, los Ministros Plenipotenciarios de Italia, Bélgica, Francia e Inglaterra, los diputados Alberto Sarmento, Nabuco de Gouveais, Galvao Carvalhal, el senador Fernando Méndez de Almeyda, el Almirante Adelino Martins, los Ministros Eneas Martins y Luis Guimaraes (hijo), el Presidente del Tribunal de Cuentas, los Ministros Regis de Oliveira y Oscar Teffe, los Encargados de Negocios del Japón y de Cuba, el doctor Miguel Calmon, el comendador Luigi Princaralle, don Raul Campos, el comendador Ricardo Borghetti, el Coronel Eugenio Leal, el doctor Cándido Méndez, el Comandante Thiers, el Comandante Taunay, don Octavio Brito, don Ignacio Amaral, don Octavio Souza, el sargento aviador Scoponi, don Alberto Bianco, el comendador Luigi Campusano, el Director de la Agencia Americana don Oscar de Carvalho Azevedo y muchos otros convidados.

En el momento de servirse el champaña, el Canciller dió lectura al siguiente discurso:

"Señor Embajador: la nación brasileña recibe impresionada a la Embajada italiana; y si otras veces, en el curso de las relaciones entre ambos países, hemos tenido esta honra, en ningún momento podría ella ser en forma tan oportuna como ahora, que las democracias del mundo viejo y nuevo se defienden de la organización política y militar que ha suspendido la vida del derecho de todas las partes y que va destruyendo en nombre de Dios todo cuanto el sentimiento cristiano ha inspirado a las sociedades de las naciones.

"El contacto con vuestros compatriotas, que hace tantos años nos ayudan a desenvolver nuestras industrias y a labrar los campos, tornándose por eso en una fuerza indispensable en el ritmo de nuestra evolución histórica, os dirá con más imparcialidad que yo, os dirá que nuestra política y que la opinión pública, que la nación brasileña, por los órganos de su representación parlamentaria, de sus tribunales, de su fortuna, de su sentimiento religioso, de sus clases obreras, de sus fuerzas armadas y de las aspiraciones del pueblo, todavía no ha tenido una hora de arrepentimiento por el paso que dió para entrelazar la bandera del Brasil con las banderas de las naciones en guerra.

"Nación de arbitraje, rodeada de naciones hermanas que en más de medio siglo han resuelto sus cuestiones en la paz, el Brasil no dudó en empuñar las armas al lado de la gran alianza, apesar de lo limitada de su contribución y a pesar de la gran distancia que lo separa de la tierra europea.

"Lo hizo con decisión, con franqueza, en nombre de las ideas y de las causas que forman el patrimonio moral de la civilización amenazada y que priman sobre cualquier intento de dominación por la fuerza y que han de prevalecer en el Gobierno.

"El Brasil acompaña, señor Embajador, con viva emoción, la gloriosa resistencia de los italianos.

"Sabemos todo cuanto se desea en América: el mar restituído al comercio libre de las naciones, que debemos a la vigilancia de Italia, la cual da su sangre en defensa de la libertad.

"Vuestra misión de intercambio comercial, de iniciativas industriales y sobre todo de carácter político, abre, señor Embajador, los mayores horizontes de confianza y simpatía al Gobierno federal.

"La misión que presidís, podrá medir en toda su extensión la obra renovadora que el trabajo y el capital italianos han fundado en el Brasil para sentir paralelamente la evolución de nuestras leyes liberales, que siempre se han desarrollado en el ardiente culto por Italia, uniendo y aumentando así su prestigio internacional en el Continente americano.

"Italia, para nosotros los brasileños, no guarda sólo los monumentos de arte, que constituyen el orgullo de los hombres a través de las edades, sino que ella es un gran estado moderno, colocado al frente de la civilización europea y a cuyos hijos le cumple confesar al Brasil que le debe su cooperación, su actividad, su esfuerzo y su inteligencia en el progreso de hoy.

"En nombre del Presidente de al República saludo a SS. MM. el Rey y la Reina, al Príncipe heredero, a la familia Real, a Vuestras Excelencias, al señor Embajador y los miembros de la misión, al pueblo y a la gloria de las armas italianas."

El Embajador Luciani contestó a las palabras del Canciller en los siguientes términos:

"Señor Ministro: agradezco a V. E. desde el fondo de mi corazón las nobles y amables expresiones que en nombre de la nación brasileña tuvistéis la bondad de dirigirme.

"Los sentimientos manifestados por V. E. encontrarán en el Gobierno y en el pueblo italianos un eco cordial y entusiasta, juntamente como el que han encontrado las noticias de la afectuosa acogida que este país, por intermedio de sus altos y dignos representantes, ha dispensado a la misión que tengo la honra de presidir.

"Estoy muy reconocido a V. E. por el recuerdo benévolo hecho de mis compatriotas, que han contribuído con sus fuerzas y sus energías al desarrollo de las incalculables riquezas con que la Providencia ha favorecido y confiado a las fuerzas y energías del pueblo brasileño.

"Esta cordial colaboración inspirada no por el deseo de superar sino por amor y devoción a la nación hospitalaria, no disminuirá en el futuro, sino por el contrario, se volverá más intensa y fraternal por la necesidad de reparar con mayor actividad los daños ocasionados por esta guerra y por el legítimo deseo de oponer a la Liga de violencias que trata de suprimir la más pura de las conquistas de la solidaridad humana, del trabajo y de la justicia social.

"El fortalecimiento del intercambio comercial entre los dos Estados será realizado en un plazo que espero será breve, por la elevación de grado de la representación diplomática actual y que el Gobierno examinará y resolverá tomando en cuenta las aspiraciones comunes.

"Es particularmente grato a mi corazón y conmoverá a todos los italianos la mención que se ha dignado hacer V. E. de las acciones de nuestras fuerzas militares, en las cuales se concentran hoy las esperanzas de la nación, que confía en el valor de nuestro ejército, que defiende en estos momentos una línea guardada solamente por los pechos y por las virtudes de los combatientes.

"Los dolorosos sacrificios que la guerra locamente desencadenada impone al mundo, se puede decir que no serán inútilmente soportados. Se unirán los pueblos libres con el propósito de cerrar sus filas, a fin de hacer seguramente inviolables los derechos humanos y apresurar el paso hacia el luminoso camino de la civilización.

"En nombre de S. M. el Rey de Italia, bebo por la salud de S. E. el Presidente de la República, de V. E. el Ministro de Relaciones Exteriores, por el Gobierno Federal y por la prosperidad y gloria de vuestra gran nación."—(Agencia Americana).

La guerra en Asia y Africa

COMUNICADO BRITANICO

LONDRES, 15.— (Oficial). En el frente de las operaciones de la Palestina nuestras tropas ejecutaron una incursión coronada por el éxito, contra las líneas enemigas del norte de Kefr y Melik.

En la noche del 10 de Junio nuestros aviones bombardearon violentamente la estación de Amman, los aeroplanos y las tropas y transportes enemigos de la vecindad de este punto.

COMUNICADO BRITANICO

LONDRES, 15.— (Oficial). En el frente del Africa Oriental, nuestras columnas entraron a Malena el 12 de Junio; el enemigo se retiró al sur hacia la orilla del Ligonya.

En los Balkanes

COMUNICADO FRANCES

PARIS 15. (Oficial). — Nuestras tropas ensancharon sus ganancias al oeste del lago Ochridra, al norte y al sur de Devoli. En estas operaciones hicimos 71 prisioneros.

El viaje de los submarinos

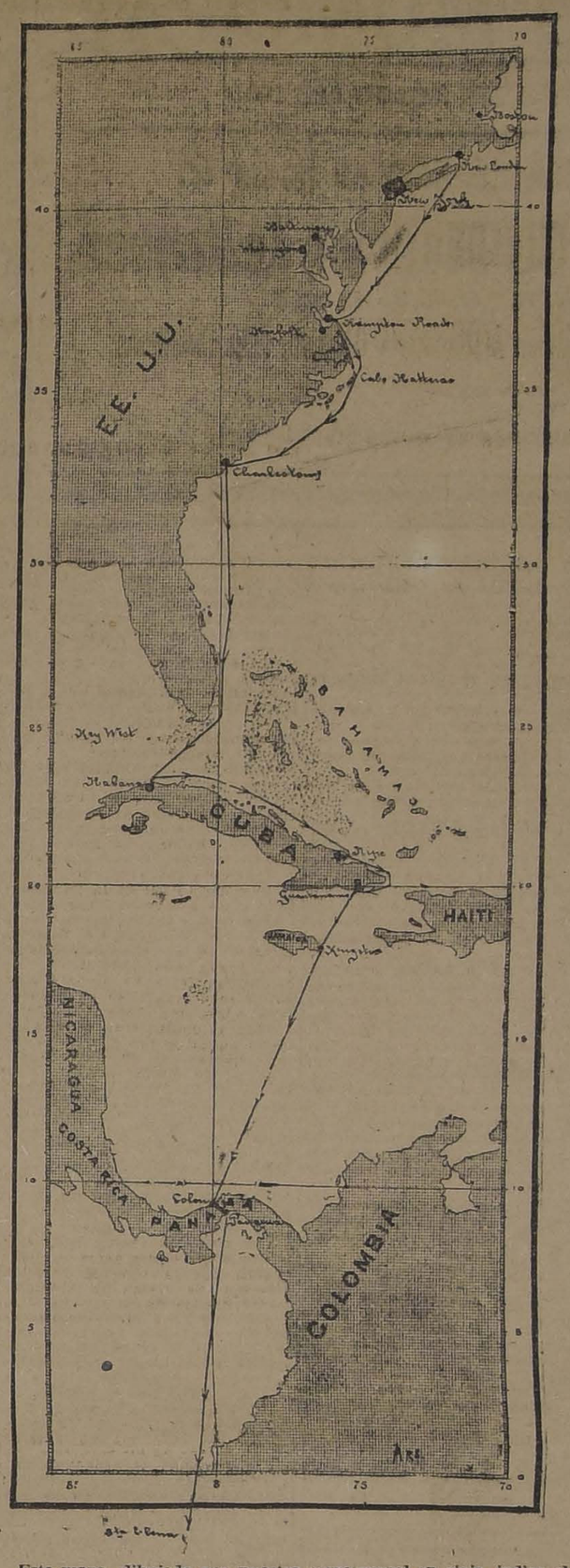

Este mapa, dibujado por nuestro corresponsal en viaje, indica el derrotero seguido por la flotilla de submarinos, con sus escalas, desde New London a Panamá. A continuación indicamos las distintas etapas cubiertas por nuestros submarinos, con la distancia recorrida en cada una: New London-Hampton Roads, 365 millas; Hampton Roads-Charleston, 415 millas; Charleston-La Habana, a lo largo de las costas de Florida y contra la conocida corriente del Golfo, 646 millas; La Habana-Bahía Nipe, 440 millas; Nipe-Guantanamo, 180 millas; Guantanamo-Kingstown, 205 millas; Kingstown-Colón, 540 millas. Quedan aún hasta Iquique, desde Colón, 2,020 millas, que se cubrirán con una sola escala en Santa Elena. La distancia total entre el punto de partida y el primer puerto chileno, es de 4,811 millas.

Obsérvese en el mapa, un poco al sur de Hampton Roads, la situación del cabo Hatteras, a la altura del canal, la escuadrilla debió soportar un espantoso temporal.

Frente a las costas de la Florida, la flotilla fué sorprendida por una gran tempestad eléctrica que se iba acercando gradualmente, y una noche, a eso de las 2, llegó a su mayor intensidad. Los rayos caían por todas partes. Uno fué a caer precisamente sobre las antenas del aparato radiotelegráfico del submarino H 1, comandado por el capitán Von Schroeders.

COMUNICADO FRANCES

PARIS, 15. — (Oficial).—En el frente de las operaciones de la Macedonia, durante el 12 de Junio, fueron derribados 4 aparatos enemigos, cerca de Miletkovo, a 13 millas detrás de las líneas enemigas, en el curso de un combate aéreo con nuestros aviones de reconocimientos.

Pudimos constatar que tres de estos aparatos cayeron al suelo en vuelitos en llamas. Todas nuestras máquinas regresaron indemnes.

CLASES GRIEGAS LLAMADAS AL SERVICIO MILITAR

ATENAS 15. — Se llamó bajo banderas a todos los griegos nacidos desde 1884 a 1897, comprendiéndose también en el llamado a los residentes en el extranjero.

La guerra en el Mar

LA DISMINUCION DE LA CAMPAÑA SUBMARINA

PARIS 15. — La actividad de los submarinos alemanes ha disminuído mucho en la parte occidental y central del Canal Inglés, desde que los marinos británicos consumaron su empresa de bloquear las bases navales de Zeebrugge y Ostende.

Además, se considera que la reducción tan considerable del número de submarinos se debe, también, en gran parte, a las severas pérdidas sufridas por los alemanes en su campaña en los últimos meses.

TURQUIA DESEA POSEER LA FLOTA DEL MAR NEGRO

AMSTERDAM, 15.— El "Rotterdamsche Courant", dice que Turquía ha manifestado el deseo de poseer la flota rusa del Mar Negro, y ha entablado negociaciones con Alemania encaminadas a ese fin.

LA CAMPAÑA DE LOS SUBMARINOS ALEMANES EN LAS COSTAS NORTE-AMERICANAS
Declaración del almirante Wemyss

LONDRES, 15.— El almirante Wemyss opina que las actividades de los submarinos alemanes en las costas de los Estados Unidos no deben tomarse seriamente, pues es solamente uno el submarino que está operando y no persigue otro objetivo sino el de atemorizar a los norte-americanos.

PROBABLE UNION DE LA FLOTA AUSTRIACA CON LA RUSA DEL MAR NEGRO

ROMA, 15. — "Il Messagero" publica un artículo de su crítico naval que anuncia que la flota austriaca en el Adriático intentará unirse con la escuadra rusa del Mar Negro, cuyos barcos son reparados en la actualidad por los alemanes para emplearlos en el Mediterráneo.

LAS MANIFESTACIONES EN HONOR DEL CAPITAN RIZZO

ROMA 15. — La correspondencia que se ha publicado sobre la hazaña efectuada por el capitán Rizzo, al mando de los torpederos italianos, confirma los detalles que ya se enviaron al respecto.

El éxito obtenido en su empresa por los marinos italianos se debió a la serenidad y heroismo del comandante Rizzo y de sus compañeros.

La incursión de nuestros contratorpederos en medio de una poderosa flota enemiga, tiene los caracteres de una leyenda. La precisión al disparar el torpedo se debió a la calma y a la decisión de los tripulantes de los barcos atacantes. En total, la acción duró veinte minutos.

Todos los países aliados han enviado por este motivo felicitaciones a la marina de guerra de Italia. Al comunicarse de Ancona la llegada del capitán Rizzo, la población, encabezada por el alcalde y acompañada por las asociaciones civiles y patrióticas y por las escuelas, fueron a esperarlo a la estación.

Cuando el capitán Rizzo apareció en los andenes, la muchedumbre, estacionada, lo saludó con grandes aclamaciones, que se prolongaron por varios minutos.

El alcalde se adelantó entonces y lo saludó en nombre de los demás habitantes del pueblo. El capitán contestó en vibrantes palabras haciendo votos por la unidad y resistencia del país ante el enemigo.

El populacho, entonces, con las bandas de músicos a la cabeza, llevó al capitán Rizzo a la plaza Cavour, lo cubrieron de flores y lo obligaron a que hablara nuevamente.

En todas partes se preparan demostraciones patrióticas por la hazaña del marino italiano.

CANTIDAD PAGADA POR LOS ASEGURADORES DE VAPORES NORUEGOS

LONDRES 15. — "The Exchange Telegraph Co." ha recibido de Copenhague la siguiente información:

"Se informa que en la reunión anual celebrada por la asociación de navieros noruegos, se declaró que el departamento de seguros marítimos de guerra había pagado, por siniestros, la cantidad de 769 millones de coronas.

El hundimiento del acorazado "Tegethoff"

Características de este barco

ROMA, 15.—La confirmación de la noticia sobre el hundimiento del acorazado autriaco "Tegethoff" ha causado una viva satisfacción en todas partes. Los municipios de diversas partes del reino y las asociaciones particulares han enviado gran cantidad de telegramas a la marina italiana, en que elogian la hazaña efectuada por el capitán Rizzo y demás compañeros.

El acorazado "Tegethoff" desplazaba 20,000 toneladas; sus turbinas de una potencia de 25,000 caballos de imprimían una velocidad de 20 millas por hora. El armamento se componía de 12 cañones de 12 pulgadas, 12 cañones de 5-9 pulgadas, 18 de 12 libras y 6 más pequeños.

Este acorazado fué construído en Trieste el año 1912 y terminado al año siguiente. Era jemelo de los acorazados "Saens Istvan", "Viribus Unitis" y "Wien", hundidos meses atrás.

"Il Messagero", comentando el hundimiento del "Tegethoff", dice:

"El acorazado que el Austria dedicara como homenaje al vencedor de la batalla de Lissa, ha sido hundido precisamente en las vecindades de Lissa. Este nombre en consecuencia no lo invocarán más los austriacos como un recuerdo de una fecha fausta, porque ahora el agua cubre al "Tegethoff" en el mismo sitio en que años atrás consiguieran obtener una inmerecida victoria".

Las discusiones sobre paz

La paz ruso ukraniana

Se firma el tratado provisorio

AMSTERDAM 15. — Una información telegráfica llegada de Kiev anuncia que ha sido firmado el tratado provisorio de paz entre Rusa y Ukrania.

EL MOMENTO ACTUAL DE LA GUERRA
Discurso pronunciado por Mr. Asquith

LONDRES, 15.—En un almuerzo ofrecido en el Club Aldjyn, Mr. Asquith, dijo:

"No serviría de nada tratar de atenuar el hecho de que nos encontramos en el punto más crítico de la guerra, pero nada ha acontecido en el frente occidental que haya significado el más mínimo debilitamiento en la fidelidad de Gran Bretaña al gran propósito por el cual el pueblo inglés se encuentra combatiendo, o en su resolución de ejercer presión sobre el enemigo hasta que obtenga sus objetivos finales.

Recibió vivos aplausos Mr. Asquith, cuando hablando de la gravedad del momento actual, dijo:

"Ahora se proporciona la oportunidad de experimentar las formas más enérgicas de la sensación

ARBOLES DE ESPINA

de frutos comerciales y gran rendimiento ofrece el **Criadero de Arboles de Santa Inés,** de las variedades importadas de California (EE. UU), las que ya está multiplicando en grande escala. **Desconfíe de lo que le ofrezcan productores de ocasión.** Dirija sus órdenes y consultas al Administrador, Nos, o al Agente General, señor Eladio Vicuña, Agustinas 1150, Casilla 1417, Santiago.

CANAS

Es un hecho irrefutable que la loción "Sin San" no tiene rival para hacer desaparecer las canas y la caspa. Las cualidades sobresalientes de esta loción la ponen de manifiesto las numerosas cartas que se reciben continuamente. He aquí algunas líneas reveladoras hasta la saciedad de los excelentes resultados que se obtienen con el "Sin San".

De Vallenar.—"Recibí carta y encomienda postal, llegó conforme, le doy las gracias. Remito giro postal número 502 por $ 31.50 para que tengan a bien remitirme otros tres frascos de loción "Sin San", pues en vista del resultado que he obtenido con su excelente tónico para el pelo, deseo regalar dos frascos y reservarme uno para mí".

De Victoria.—"Con esta fecha remito a usted giro número 747 para que me envíe a vuelta de correo otro frasco de loción "Sin San", pues, estoy muy satisfecho por su efecto rápido y sorprendente. Créame que mi pelo había tiempo que había perdido el brillo y se había puesto canoso a causa de haber estado algo enfermo, y a la primera aplicación de su excelente loción, vi que empezó a tomar un color natural, lo que no había podido conseguir antes".

De Antofagasta.—Abril 19 de 1918. — "Recibí su carta fecha 4 del presente y la encomienda número 31,991, que llegó muy bien. Tengo el agrado de decirles que yo he hecho una gran réclame por la loción "Sin Rival". La conocí en Puerto Montt por intermedio de un viajero, a quien le pedí un frasco y como quedé muy contenta de sus efectos, la he recomendado mucho en dicho puerto, así como también en Limache y Valparaíso, donde estuve de paseo. Espero colocar los últimos diez frascos que he pedí y hacerle otro pedido".

(Siguiendo la práctica de nuestra casa no damos el nombre de las personas que nos mandan certificados, pues no sería correcto).

Las canas no deben teñirse porque perjudican y tampoco deben dejarse porque avejentan.

La loción anti-canosa "Sin San" devuelve al cabello en pocos días el color que anteriormente se tenía, es una verdadera maravilla, tanto por su eficacia higiénica y tónica, como por el color igual al natural que da al cabello desde el negro obscuro hasta el rubio dorado. Al mismo tiempo que devuelve su color primitivo limpia la caspa y vigoriza la raíz cesando la caída y estimulando su crecimiento. Las canas no volverán a reaparecer usándola una vez cada ocho días. Frasco 10 pesos. Interior, $ 11.50.

Pedidos y giros únicamente a

CASA FRAPMOM
SAN ANTONIO 220.—CASILLA 1609. — SANTIAGO

SUSINI
EL MEJOR CIGARRILLO HABANO

ES UNA OPINION

Los que conocen la brillante reputación que ha alcanzado el doctor don OTTO PHILLIPI W., como médico especialista en enfermedades de niños, podrán apreciar en lo que vale el consejo que este distinguido facultativos da a sus colegas:

USEN EL ALIMENTO MEYER

Impóngase Ud.: Dr. OTTO PHILLIP W.—Enfermedades de niños.—Santiago, Noviembre 20 de 1915.—El facultativo que subscribe certifica que el "ALIMENTO MEYER" para niños **satisface completamente todas las necesidades de la nutrición infantil,** ya sea como alimento completo o asociado a la leche, ya sea en casos en que la leche esté contraindicada. **Me hago un deber especial en recomendarlo a mis colegas, como el mejor sucedáneo de los numerosos productos similares extranjeros.**

(Fdo.): Dr. O. PHILLIPPI. W.

De venta en todas las Boticas del país y Casa Gath & Chaves.

Por mayor: Daube y Cía., Arestizábal y Cía., Droguería Francesa, Valenzuela y Torres, G. Klimesch, A. F. Becker y Cía., y demás mayoristas. Agentes en Valparaíso, Concepción y Valdivia.

4339-16-f

TEATRO MUNICIPAL

SABADO 22 DE JUNIO DE 1918

Gran Función de Gala en honor de

The Rt. Hon. Sir Maurice de Bunsen,

G. C. M. G. G. C. V. O. C. B.

Entradas se encuentran en la Confitería Olympia, calle Huérfanos

DESDE EL LUNES 17

A beneficio de instituciones de caridad chilenas.

4348-17-f

La iniciación de la nueva ofensiva

AUSTRIACA

El premier Orlando da cuenta a la Cámara de ellas

ROMA, 15.— La Cámara se encontraba repleta de gente, en la sesión de hoy, cuando el Presidente del Consejo de Ministros, señor Orlando tomó la palabra. Un silencio riguroso había en la sala de sesiones.

"Comunico a la Cámara, que el enemigo ha empezado esta noche su gran ofensiva en casi todo el frente de batalla; la ofensiva austriaca se extiende con igual y gran violencia desde el Astico al Brenta, del Brenta al Piave y a lo largo de este último río. Por consiguiente se encuentran en el frente actual de acontecimientos la meseta de Asiago, el sector de Grappa y la llanura.

"Un bombardeo muy violento ha comenzado en toda la línea a las tres de la tarde, hasta las siete. El ataque de la infantería comenzó en todo el frente de operaciones. Las noticias que me han llegado resumen la situación hasta la una de la tarde de hoy; ellas dicen que en todas partes nuestras tropas han resistido magníficamente el choque de los enemigos".

La sala entera estalló en una salva de aplausos. Todos los asistentes se pusieron de pie al grito de ¡viva Italia! ¡Viva el ejército!

"En vista de la gravedad de la batalla en que el enemigo está empeñado a fondo, todo acto de resistencia política no estaría de acuerdo con el sentido de la medida de la dignidad, que es el carácter de nuestra raza (vivas aprobaciones); se puede no obstante constatar que el primer efecto que ha seguido a la ofensiva fulminante ha sido el fracaso. (Aprobaciones muy vivas de la Cámara).

"El último telegrama que he recibido concluye así:

"De las noticias resulta por consiguiente que la acción interesa solamente a la primera zona de resistencia, y que no pudo alcanzar los objetivos esperados por el enemigo, resultados que tenían derecho de palpar dado el poderoso bombardeo y los enormes efectivos arrojados en el ataque contra los cuales nuestras tropas resisten magníficamente".

"La Cámara acogerá estas noticias con serenidad. Decid en las asambleas que teneis el honor de representar un pueblo muy grande. (Aplausos).

"Con la serenidad que descansa en la confianza que nos inspira la circunspección de nuestro comando, tan modesto como bravo (manifestaciones de aprobación en la Cámara) y nuestros queridos soldados serenos y valientes, me jacto de no haber nunca dudado del triunfo de la causa".

La Cámara y las tribunas de pie, renuevan sus ovaciones entusiastas a los gritos de ¡Viva Italia! y ¡Viva el ejército!

El señor Orlando hace resaltar que los aplausos sinceros de la Cámara demuestran la unanimidad de su sentimiento, de que la Cámara se regocija altamente de la acción de su ejército, tiene confianza en él, y espera serenamente el resultado victorioso.

El diputado del Friuli, Chiadaril, en nombre de los representantes de las provincias invadidas, declara que nunca consentirá en una paz que no signifique plena realización de sus legítimas aspiraciones. Por último, envía un voto ferviente de saludo a sus hermanos los soldados del frente.

DE NORTE AMERICA

(De nuestro corresponsal, por cable)

Estudiantes chilenos distinguidos

NUEVA YORK, 15.— Dos estudiantes chilenos enviados a los Estados Unidos por la Fundación Juan Miguel Dávila, los señores Domingo Flores y Alfonso Grez, acaban de obtener su grado, recibiendo las más altas notas en las clases que cursaban en la Universidad de Nueva York el primero y en la de Columbia el segundo.

a las gentes de escasa inteligencia y de grandes creederas, que tan afectas son a estas cosas.

Informaciones Generales

EXHIBICION DE PRISIONEROS EN LAS CIUDADES DEL RHIN

GINEBRA 15. — Los alemanes han hecho desfilar por las calles de las ciudades del Rhin a numerosos grupos de prisioneros ingleses, franceses y norteamericanos, hechos en las recientes operaciones.

Esta exhibición tiene por objeto levantar el ánimo de las poblaciones.

EL RECLUTAMIENTO EN INGLATERRA

LONDRES 15. — Han sido llamados para el examen médico-legal los hombres de 49 a 51 años.

"The Daily Chronicle" anuncia que el Ministro de Servicio Nacional ha declarado que se han adoptado algunas disposiciones para reclutar hombres necesarios para el ejército durante uno o dos años.

EL LLAMADO DEL GOBIERNO BRITANICO A LOS OBREROS

LONDRES, 15. — El llamado dirigido por el Gobierno a los obreros con el objeto de que se preparen para engancharse de voluntarios en las usinas de municiones de guerra ha encontrado ya una acogida cordial.

Centenares de obreros se han enganchado en el curso de estos últimos días y se han declarado dispuestos a ser llevados a las industrias esenciales de guerra o empleados en puestos de interés nacional.

Nada puede mejor indicar cuál es el estado del espíritu de los obreros, que han tomado la determinación de proseguir sus esfuerzos hasta el límite más extremo de la crisis que ha creado la guerra, y a la cual los aliados tienen que hacer frente en estos momentos. El gran ejército movible de trabajadores ha quedado en esta forma creado en condiciones que permitirán emplearlo siempre del modo más económico posible y de una manera de poder contrarrestar toda eventualidad.

LAS ASPIRACIONES DE LOS TCHECOS Y ESLAVOS

PARIS, 15.— Ayer, en el curso de la sesión celebrada por el Comité socialista de la Entente, presidida por el senador Albert Thomas, para tratar de la cuestión de las nacionalidades oprimidas, los representantes de los demócratas socialistas hicieron una declaración para expresar sus simpatías por las aspiraciones de independencia de las razas yugo-eslavas y tcheco-eslava, que desean apartarse del Austria-Hungría, para constituir cada una un estado unido independiente.

LA EXPLOSION EN LA FABRICA DE MUNICIONES DE SHOKA

PARIS, 15.— "Le Journal" dice que en la explosión de la fábrica de municiones de Shoka, que ocurrió el 25 de Mayo, perecieron más de 300 personas y resultaron heridas 700. Agrega que la explosión se sintió en un radio de 150 millas.

ARRESTO DE UN ALTO FUNCIONARIO BRITANICO

Se le acusa de estar complicado en un proceso por traición

LONDRES, 15.— Ha sido arrestado un alto funcionario gubernativo por considerársele implicado en el caso del ex-alcalde de Sheffield, sir Joseph Jonas, alemán, pero naturalizado británico, que no hace mucho fué arrestado por acusársele de haber vendido secretos militares a las autoridades del ejército alemán.

EL TUNEL A TRAVES DEL CANAL DE LA MANCHA

Pekín y Londres unidos por la vía férrea

LONDRES, 15. — Sir Arthur Fell, presidente de la comisión nombrada por la Cámara de los Comunes para estudiar todo lo relativo al túnel que se construirá a través del canal de la Mancha esplicando la importancia del ferrocarril que correrá por el Canal, dijo que podría ser practicable el que quedara unido por el riel Londres con Constantinopla, sin solución alguna de continuidad, y que una vez que las condiciones normales vuelvan nuevamente al continente esa línea se podría extender y hacer el siguiente recorrido: Londres, Calcutta, Ciudad del Cabo y Pekín.

EL VIAJE DEL PREMIER AUSTRO - HUNGARO

Tensión de las relaciones austro-alemanas

AMSTERDAM 15. — Corren rumores de que el viaje del premier Burian a Berlín está relacionado con la tensión que han adquirido los asuntos austro-alemanes, que se cree pasan en la actualidad por un período crítico.

ACERO NORTEAMERICANO AL JAPON

WASHINGTON, 15.— La Oficina de Industrias de la guerra ha concedido al Japón 127,000 toneladas de acero a fin de que construya buques para los Estados Unidos. Es esta la primera aplicación que se hace de la Convención recíproca celebrada por ambos países.

SE DENUNCIA A UN COMISARIO DE BARCELONA COMO ESPIA ALEMAN

MADRID 15. — En la Cámara ha insistido el diputado Marcelino Domingo, en que un comisario de policía de Barcelona, a quien ha denunciado como espía alemán, percibió emolumentos de la Embajada alemana.

El presidente de la Cámara, señor Villanueva, y el Ministro de la Gobernación, señor Romanones, declararon que semejantes denuncias debían venir acompañadas de las pruebas necesarias.

LAS MANIFESTACIONES YUGO-ESLAVAS

Orden del Ministro del Interior de Austria - Hungría

ATENAS 15. — Se asegura que el Ministro del Interior de Austria-Hungría ordenó a las autoridades civiles que se esforzaran en reprimir las manifestaciones yugoeslavas, pues las declara como peligrosas para los intereses del Estado.

LAS CONDICIONES EN QUE SE ENCUENTRA EL EJERCITO ALEMAN

Debate en el Reichstag

LONDRES 15. — "The Exchange Telegraph Co." ha recibido de Copenhague la siguiente información:

"En la sesión celebrada el Viernes por el Reichstag, el general von Risberg dijo que los soldados alemanes que regresan de Rusia se encontraban imbuídos por las doctrinas maximalistas, y en todas partes circulaban panfletos revolucionarios, por lo que se imponía el mantener con mayor estrictez que nunca la disciplina en el Ejército.

"La reunión celebrada por el Reichstag se particularizó por los fuertes ataques efectuados contra varios miembros de las autoridades militares.

"El representante de Meiningen, Müller, criticó de preferencia el sistema usado en el jército, y declaró que en Bucarest se encuentran 3,700 oficiales, sin hacer labor útil alguna. Hizo cargos, asimismo, a las autoridades militares, porque mantiene a los oficiales del servicio activo lo más lejos posible detrás del frente, mientras los oficiales de reserva están todos en la línea de fuego y muchas veces se les lleva al frente antes de que estén enteramente instruídos.

"El Ministro de la Guerra, general von Stein, reprobó violentamente al representante Müller por las revelaciones que hizo sobre las condiciones del Ejército".

ESPANA

MADRID, 15.—**Consejo de Ministros.**—El Consejo de Ministros se reunió esta tarde, bajo la presidencia del Rey. El primer Ministro señor Maura detalló los últimos acontecimientos políticos y especialmente los debates producidos en las Cortes. Los Ministros continuaron después examinando los trabajos parlamentarios y acordaron acelerar la aprobación de los proyectos pendientes.

Las estadísticas de la cosecha.—"La Gazeta" publica una circular del Controlador de Alimentos señor Ventosa, destinada a desvanecer los temores sobre las estadísticas de las cosechas, evitar perjuicios a los agricultores e impedir y castigar los abusos de acuerdo con la intervención de las asociaciones agrícolas. El señor Ventosa niega el propósito atribuido al Gobierno de secuestrar las cosechas.

CADIZ, 15.—**El vapor "Valbanera".**—Ha llegado sin novedad el vapor "Valbanera".

SEBASTIAN, 15.—**Cuantioso legado.**—El cónsul de la Argentina ha llamado al médico Beasain para comunicarle que en la Argentina ha fallecido un tío que le deja una fortuna de 20 millones de pesetas.

MADRID, 15.—**Los oficiales del** Estado Mayor han pedido al diputado Domingo explicaciones por el comentario injurioso publicado en "La Lucha" de Barcelona. El diputado Marcelino Domingo respondió que si el autor del artículo no daba explicaciones, él aceptaría las responsabilidades.

Compra de trigo argentino.—El alcalde anuncia que admitirá durante ocho días, las ofertas de compra de 84,000 toneladas de trigo aragentino, con entregas mensuales de 7,000 toneladas, el transporte a cuenta del vendedor hasta un puerto español, en donde se recibirá el precio.

La comisión de investigaciones sobre los sucesos de Agosto.—En la sesión del Congreso de los Diputados el Ministro de la Gobernación Conde de Romanones, anunció que la comisión investigadora de los sucesos de Agosto ha comenzado sus trabajos. El diputado Saborit anuncia que los soocialistas detallarían las denuncias ante la comisión.

ARGENTINA

BUENOS AIRES 15. — **Huelga en Rosario.** — Comunican de Rosario que se han declarado en huelga casi todos los estibadores del puerto a causa de que la casa cerealista "Garrat Marson", se ha negado a reponer al personal despedido.

La paralización del puerto es casi total. La policía ha adoptado algunas medidas de precaución. Se dice que existía el propósito de declarar ayer la huelga, para hacerla coincidir con la visita del Embajador Bunsen, pero algunos peones se negaron a secundarla.

Desórdenes universitarios en Córdoba. — En Córdoba se efectuó la elección para rector de la Universidad, y resultó triunfante el doctor Mores, que obtuvo 23 votos; su contendor señor Martínez Paz obtuvo 19 votos.

Al enterarse los estudiantes del resultado de la elección, organizaron una manifestación hostil; penetraron a la Universidad, rompieron los vidrios, cuadros y retratos de sacerdotes. Los partidarios del doctor Mores trataron de castigar a los universitarios, los que los rechazaron a palos, bofetadas y piedras. El juez prohibió la entrada de la policía a la Universidad.

El señor Martínez Paz, era el candidato de los estudiantes, quienes han manifestado deseos de proclamar la Universidad Libre.

Aceite para la Argentina. —Noticias llegadas de España hacen saber que los vapores "Infanta Isabel", "Catalina" y "Valvanera", conducen a Buenos Aires importantes cargamentos de aceite.

Artistas para el Teatro Colón. — En el paquete "Tomaso di Savoia" llegarán mañana a esta capital varios artistas contratados para el Teatro Colón.

El proyecto de Ley Orgánica para el ejército. — En los círculos militares se desea el pronto envío al Congreso del proyecto de Ley Orgánica del Ejército para que sea discutida y aprobada este año.

El Intendente Municipal. —"La Prensa" dice que en vista de la explícita confesión del Intendente Municipal, en una nota al Ministro del Interior, considera que fracasadas sus gestiones para los abaratamientos de los artículos de primera necesidad, debe renunciar y retirarse, dejando el puesto a otra persona que afronte la situación con mejores perspectivas de éxito.

BUENOS AIRES, 15.—**El incidente entre la empresa del ferrocarril Central de Córdoba y el señor Guzmán Rodríguez.**—El Presidente Irigoyen ha solucionado el asunto del levantamiento de rieles del Ferrocarril Central de Córdoba en un campo de propiedad del señor Guzmán Rodríguez, secretario del vice-Presidente de la República.

El servicio marítimo entre Buenos Aires y Asunción.—En los círculos navieros se anuncia que será vendida la mitad de la flota que había sido destinada a efectuar el nuevo servicio entre Buenos Aires y Asunción.

Construcción de una instalación radio-telegráfica.—Se ha acordado una prórroga de 18 meses a la compañía norte-americana, concesionaria para instalar una estación radio-telegráfica ultra-poderosa en las cercanías de Buenos Aires.

La salud del general Richieri. — Continúa mejorando de su dolencia el general Richieri, quien mandará las formaciones militares el 9 de Julio.

BUENOS AIRES 15. — **La muerte del doctor Pozzi.** — Un grupo de conocidos médicos de esta capital ha dirigido a la Academia de Medicina de París, un telegrama por el que se asocian al duelo de la Academia, por el asesinato del doctor Pozzi.

Centenario del nacimiento de Juana Manuela Gorriti.— Los diarios recuerdan que hoy se cumplen 100 años del nacimiento de Jana Manuela Gorriti, eminente figura literaria que ha dejado un rastro imperecedero en las letras argentinas.

PARAGUAY

ASUNCION 15. — **Las ruinas jesuíticas.** — El Senado aprobó un proyecto de ley que declara monumento nacional las ruinas jesuíticas.

BRASIL

RIO DE JANEIRO 15. — **En honor del director de "La Nación" de Buenos Aires.** — En uno de los salones del Jockey Club se efectuó hoy un almuerzo en honor del director de "La Nación", de Buenos Aires, don Jorge Mitre.

Fallecimiento de un artista. — Hoy dejó de existir a la edad de 78 años la conocida artista brasileña, Ismenia Santos.

Exposición de Agricultura Industrial y Pastoril. — El Gobierno del Estado de Sao Paulo organiza una gran Exposición de Agricultura Industrial y Pastoril, la cual se inaugurará seguramente en Abril del año próximo.

El viaje del Encargado de Negocios de Chile. — Siguió viaje de San Pablo a Santos el Encargado de Negocios de Chile, don Gonzalo Montt Rivas.

URUGUAY

MONTEVIDEO, 15.— **El almirante Capertown.**— El almirante Capertown partirá el Lunes con destino a Buenos Aires para tomar el Miércoles el tren internacional que lo conducirá a Chile.

El Consejo de Administración del puerto hizo entrega al marino norte-americano de un album de recuerdo por la primera visita hecha a Montevideo.

El tratado de arbitraje comercial.—La Cámara Nacional de Comercio de acuerdo con las indicaciones hechas por la delegación uruguaya a la Alta Comisión Financiera Pan-Americana, tomó la resolución de iniciar gestiones para extender a la Argentina, el Brasil y el Paraguay el convenio de arbitraje celebrado con la Cámara de Comercio de los Estados Unidos.

Exportación de soda cáustica británica al Uruguay.—La Legación del Uruguay en Londres ha comunicado que el Gobierno de Gran Bretaña permitirá la exportación de 200 toneladas de soda cáustica para el Uruguay.

Los derechos femeninos para desempeñar cargos comerciales. — El diputado Cesar Miranda ha presentado un proyecto para modificar el Código de Comercio con el objeto de permitir a las mujeres desempeñar los cargos de corredores de comercio y martilleros. —(Agencia Americana).

Tratamiento de la Calvicie

CASPA, CAIDA DE PELO

CURACION RADICAL DE LAS CANAS SIN TINTURAS

R. BENGURIA B.

MONEDA 875. - SANTIAGO. - CASILLA 2426

Unico procedimiento totalmente vegetal e inofensivo. Los resultados se notan desde las primeras aplicaciones.

A LOS MUCHOS CERTIFICADOS QUE HE PUBLICADO, TODOS ELLOS DE PERSONAS MUY CONOCIDAS Y DE REPRESENTACION, AGREGO HOY EL DEL SEÑOR ENRIQUE GANA G., NOTARIO PUBLICO DE VALPARAISO, QUIEN DICE LO SIGUIENTE:

Señor Doctor R. Benguria B.

Santiago, Moneda 875.

Muy señor mío:

He usado con alguna constancia su Específico para el cabello y tengo el agrado de comunicarle que con su uso he notado que la caspa ha desaparecido en absoluto y ha cesado la caída del cabello.

Le agradeceré se sirva remitirme dos frascos más, pues ya se me van a concluir y deseo seguir usándolo.

Saluda a Ud., muy atentamente S. Atto. y S. S.

ENRIQUE GANA G.

AGENCIA PARA LA VENTA EN VALPARAISO:

M. SILVA W.

Calle Blanco N.o 939 (Nuevo). - Casilla N.o 88

Certificados de esta clase son numerosos y los tengo a la vista de quien desee verlos. Cada certificado que publico es de persona conocida y que merece fe, y como son auténticos, pongo el nombre y la dirección.

4368-16-f

PERU

LIMA, 15.—**La adquisición de armamentos por parte de Chile.**—Hoy se discutirá en la Cámara de Diputados, en presencia de los Ministros de Relaciones Exteriores y de Guerra, la cuestión de los armamentos cedidos a Chile por el Gobierno de Gran Bretaña.

La prensa de esta capital aconseja que esta sesión sea secreta.

El representante de Gran Bretaña en el Perú, cuando se le hizo notar que la actitud de su Gobierno estaba en contradicción con las declaraciones hechas por el Presidente de los Estados Unidos sobre la paz americana, declaró que ello no debía despertar recelos, porque era necesario tener en cuenta la corta duración de los elementos adquiridos.

El ex-Ministro de Francia en Chile.—El ex-Ministro de Francia en Chile, M. Delvincourt, continuó viaje a su país vía Panamá.

La huelga en el Callao.—Ha sido satisfactoriamente resuelto el principio de huelga declarado por los obreros del Callao.

Intercambio entre el Perú y Méjico.—Los azucareros del Perú y de Méjico, como asimismo los algodoneros y además, el Encargado de Negocios de Méjico, se reunieron a fin de estudiar el intercambio de productos entre los dos países.

La campaña contra Chile

Expectación que causa la cesión de aeroplanos a Chile

LIMA, 15.—Se intensifica la propaganda contra Chile, a consecuencia de las desconfianzas que ha producido la adquisición por parte de este país de nuevos armamentos.

El Ministro de la Guerra y el de Relaciones Exteriores acudirán hoy al Senado a contestar las interpelaciones pendientes. Reina una enorme expectación y una gran cantidad de personas desean que la sesión sea pública. Se cree que la Cámara acordará reunirse en sesión secreta para tratar estos asuntos. Se anuncia que el senador Cornejo hará uso de la palabra, y aprovechará para hacer algunas referencias sobre los barcos alemanes internados.

"La Prensa" en un editorial refuta la interpretación dada por "El Mercurio" a las últimas declaraciones del Presidente Wilson ante un grupo de periodistas mejicanos y dice que lejos de echarse tierra sobre el pasado para mantener los límites actuales, llegada la hora de la paz definitiva, el Perú hará valer los derechos de 35 años de odiosa vulneración de sus territorios sustentada por los gobernantes chilenos.—(P. A.)

LIMA, 15.—**El vapor "Iquitos".**—El vapor "Iquitos" regresará de Talcahuano, pues ha aplazado su viaje a Montevideo.

Azúcar para Penco.—La barca "Elizabeth" llevará un fuerte cargamento de azúcar para Penco.

El asesino del poeta Yeorovi.—El juez del crimen ha condenado a cinco años de prisión a José Sánchez, asesino del poeta Leonidas Yeorovi. La madre de la víctima ha interpuesto apelación para que se aumente la condena al asesino.

BOLIVIA

LA PAZ, 15.—**Aniversario de la muerte del general Pando.**—"El Norte" ofrece hoy una edición especial con ocasión del aniversario de la muerte del general Pando.

Junta de Defensa Nacional. — La prensa indica la necesidad de organizar una Junta de Defensa Nacional.

Almuerzo a un Obispo.—La señora de Gutiérrez Guerra ofreció hoy un almuerzo al Obispo de la Diócesis Don Francisco Pierini. A esta fiesta asistieron numerosas personalidades.

Ultima hora

La ofensiva austriaca

Comunicado italiano

ROMA, 15. — (Oficial de la noche).—El ejército austriaco inició una violenta ofensiva, atacando nuestras líneas desde el mar hasta Adige.

En ciertas partes del frente, el enemigo ha logrado avanzar hasta 2,500 yardas. En todas partes los asaltantes han sufrido pérdidas terribles.

El sector defendido por los británicos resiste enérgicamente a pesar de ser atacado por cuatro divisiones.

VALPARAISO

El futuro Alcalde.—Se ha llegado al acuerdo de votar por el señor Benito de la Fuente para Primer Alcalde.

La Municipalidad se reunirá el próximo Miércoles para efectuar la votación correspondiente.

El tea dansant de ayer.—Se efectuó con todo lucimiento el tea dansant organizado por la colonia norteamericana a beneficio de la Cruz Roja del mencionado país.

La fiesta social se verificó en el Gran Hotel de Viña del Mar y en ella se congregó cuanto de distinguido tiene nuestra sociedad y colectividades pertenecientes a las naciones aliadas.

El Stadium.—Se ha continuado trabajando en el sentido de conseguir que se construya un Stadium en Valparaíso.

El comité que tiene a su cargo esta tarea se reunió bajo la presidencia del señor Cesáreo Covarrubias y con asistencia del diputado señor Manuel J. O'Ryan, del presidente de la Asociación de Football don Roberto Balbontin y de numerosas otras personas.

El señor O'Ryan promete poner todo empeño por lograr los fines que se propone el comité y el señor Balbontin adhiere a cuanto se haga en ese sentido, a nombre de la Asociación de Football.

Quedó nombrada una comisión compuesta por los señores Jorge Montt, Octavio Señoret y Manuel J. O'Ryan, para que conferencie con el señor Ministro del Interior sobre varios importantes acuerdos del comité.

Movimiento marítimo.—Ayer Sábado 15 entraron:

Poplar Branch, de Liverpool, con surtido y consignado a los señores Allardice y Compañía.

Santa Ana, de Nueva York, con surtido y consignado a los señores W. R. Grace y Compañía.

Iris, de Coquimbo, en lastre y consignado al señor Manuel Ibáñez G.

Lala, de Coronel, con carbón y consignado a los señores Germain y Sierra.

Ayer Sábado 15 salieron:

Corcovado, para Liverpool, vía Panamá, despachado por la Compañía Inglesa de Vapores.

Inca, para Coronel e intermedios, despachado por la Compañía Inglesa de Vapores.

R. Orchard, para Antofagasta, directo y despachado por los señores Court Hermanos.

Maipo, para Eten e intermedios, zarpó a las 4 P. M., despachado por la Compañía Sur-Americana de Vapores.

Goleta Astri, para Pisagua, a cargar salitre, despachada por los señores Wessel Duval y Compañía.

Goleta Sofía, para Chañaral e intermedios, despachada por los señores A. Olavarría y Compañía.

Lala, para Coronel directo y despachado por los señores Germain y Sierra.

Republic, para Nueva York, vía Panamá, despachado por los señores Wessel Duval y Compañía.

El Lunes 17 salen:

Taltal, para Arica e intermedios y despachado por los señores González, Soffia y Compañía.

Goleta Copihue, para Antofagasta, directa y despachada por los señores A. Olivares y H. Weiss H.

Iris, para Constitución directo y despachado por el señor Manuel Ibáñez.

El Miércoles 19 sale el Aysen, para Colón, en viaje rápido, a las 4 P. M., despachado por la Compañía Sur-Americana de Vapores.

El Jueves 20 salen:

Santa Ana, para Nueva York, con intermedios, vía Panamá, despachado por los señores W. R. Grace y Compañía.

Inca, para Taltal y Antofagasta, despachado por la Compañía General Comercial.

El Miércoles 26 sale el Huaso, para Colón, en viaje rápido, a las 4 P. M., despachado por la Compañía Sur-Americana de Vapores.

¡Sastrería Santa Elena!

SAN DIEGO 245

Sobretodos Raglan y ternos sobre medida con casimires importados ofrecemos con grandes facilidades de pago.

Visítenos hoy mismo y se convencerá.

F. FAIVOVICH E HIJOS.

4315-22-f

¿Es Ud. Sportman?

¿SE INTERESA USTED POR CONOCER ANTECEDENTES DEL CAMPEON MUNDIAL DE LA MARATHON? ¿QUIERE USTED DARSE CUENTA GRAFICAMENTE DE LA FORMA EN QUE LA FORTUNA SE HA DADO A JUAN JORQUERA?... Lea Usted

"Monos y Monadas"

DE MAÑANA LUNES 17.

El advenimiento del régimen aliancista. — La Alianza Liberal sobre la Coalición, hermosa fantasía al carbón de uno de nuestros mejores dibujantes.—El caso de don Juan Bancha, de la serie de las tradiciones chilenas. — Pelambrillos: teatral, social, deportivo, boxeril, hípico y caricaturas, chismes y artículos amenos, puede usted admirar y leer en

"MONOS Y MONADAS"

DE MAÑANA LUNES 17.

Precio: 20 Cts.

4344-16-f

POLVOS WERCK

¿Queréis tener un cutis fresco y aterciopelado hasta edad muy avanzada? Usad los incomparables polvos

IDEAL DE WERCK

Caja: $ 4.50.

Droguería Francesa, Daube y demás Boticas y Droguerías.

INSERCION

¿PUEDE SANARSE RADICALMENTE DE "HEMORROIDES" (ALMORRANAS) SIN NECESIDAD DE RECURRIR A UNA INTERVENCION QUIRURGICA?...

En nuestro anterior artículo del Domingo pasado, publicado en esta misma sección, nos ocupamos de una molesta y peligrosa dolencia conocida entre el elemento científico bajo el nombre de "OZENA". Esta incómoda enfermedad a la nariz,—dijimos en aquella oportunidad—había resistido a todo tratamiento médico, incluyendo a las operaciones y sólo ahora ha logrado ser combatida con éxito, por un conocido profesional de esta capital: el doctor don Teodomiro Rodríguez F., quien valiéndose de un ya bastante prestigiado específico él "Compuesto Vegetal de Matico" ha sanado a numerosas personas atacadas de la enfermedad, en plazos tan cortos que ha causado la admiración de los mismos pacientes acostumbrados ya a largos e inútiles tratamientos.

Pero no es sólo en esta afección en la que el doctor Rodríguez se ha especializado; son varias las enfermedades a cuya extirpación ha querido contribuir con sus constantes estudios. Hoy queremos ocuparnos de un mal bastante generalizado desgraciadamente, debido en gran parte a la facilidad en que nos encontramos de contraerlo, como se verá más adelante; nos referimos a las "HEMORROIDES" vulgarmente conocidas por el nombre de almorranas.

Las personas más propensas a sufrir estas dolencias, sin tomar en cuenta desde luego a aquellas que heredan el mal, son quienes por razones de ocupaciones o profesión permanecen sentados la mayor parte del día; los aficionados a la buena mesa, en cuanto ésta pueda tener de abundante o estar compuesta por alimentos demasiado fuertes; los que no son afectos a los ejercicios; los que acostumbran permanecer en el lecho, mayor tiempo del que señala la higiene como indispensable para recuperar las fuerzas perdidas en las labores cotidianas y por último quienes padecen de estreñimiento y muy especialmente las mujeres durante la época del embarazo. Estas son al menos las causas que predisponen más directamente a sufrir de "HEMORROIDES"; muchas otras existen, pero tal vez sean de menor importancia. La persona afectada por esta dolencia, puede darse cuenta del peligro, inmediatamente de presentarse los primeros síntomas, entre otras manifestaciones por la presencia de tumores varicosos constituídos por la dilatación de las venas de la parte terminal del intestino grueso, los cuales hacen o no emigrencia en su orificio, por los que se les conoce por el nombre de "HEMORROIDES" internas y externas. Su número es variable y a veces son tan numerosas que dificultan la expulsión de las materias fecales, provocando intensos dolores y aún hemorragias difíciles de cortar.

Como se ve por lo expuesto, los graves peligros y molestias que produce este mal son numerosos y no menos las causas que lo pueden provocar. Estos datos por sí solos son lo suficiente elocuentes para poder comprender el por qué tantas personas padecen de "HEMORROIDes". Para nosotros fué toda revelación lo generalizado del mal, los diversos certificados que personas sanadas radicalmente han firmado como una muestra de gratitud hacia el Dr. Rodríguez; certificados que nos fué dado leer en el estudio del citado doctor (NATANIEL N.o 113) y en los que los enfermos explican, cómo después de usar largos años diversos específicos y aún haberse sometido a operaciones, sin otro resultado que ingentes gastos y dolorosas experiencias, pudieron conseguir verse sanos en sólo pocos días, de una afección que los imposibilitaba hasta para caminar. (Los nombres de los firmantes de los certificados, nos perdonará el lector que los silenciemos; de su criterio esperamos el justificativo).

Como es sabido por todos, el único sistema curativo que hasta en la actualidad había dado mejores resultados en la extirpación de este mal, eran las intervenciones quirúrgicas; ¡las temidas operaciones! que en este caso son más dolorosas que en cualquier otro en que por razones de temperamento, constitución física, etc., etc. no se puede hacer uso de anestésicos. Es por esto que muchas personas han preferido seguir sufriendo con paciencia digna sólo de un émulo de Job, los terribles martirios que el desarrollo del mal tiene que producir lógicamente.

Pero hoy día, gracias a los esfuerzos de un hombre modesto, pero ejemplarizadoramente estudioso, aquellos que padecen de "HEMORROIDES", pueden estar de plácemes; un tratamiento científico, de una brevedad admirable, conseguirá en sólo pocos días con menos costo y menores sufrimientos devolverles la salud y tranquilidad perdidas, sin necesidad de contemplar el impresionante cuadro que ofrece una sala de operaciones plena de mesitas blancas, sobre las que brilla siniestro y amenazante el bisturí, que ha de desgarrar sus carnes.

C. V.

Santiago, 15 de Junio de 1918.

4746-16-f

OLYMPIA

HUERFANOS 1042-45

El establecimiento predilecto de la sociedad.

HOY, A LAS 3½

Gran matinée infantil con vistas escogidas para niños.

A LAS 5½

Estreno del grandioso drama social titulado

LOS MISERABLES

de Víctor Hugo.

TEATROS

El autor francés, André Brulé, en "La Vieja Heidelberg", una de sus obras favoritas, que ha debido retirar de su repertorio por ser tema alemán.

Teatro de la Comedia. — Muy buena concurrencia tuvo ayer, tarde y noche, la Compañía Chilena.

Para hoy se anuncia en matinée la 7.a representación de "Pueblecito", la hermosa comedia de Armando Mooch. En vermouth "Resurrección", de Videla y Raveau, comedia porteña que ha sido un éxito. En la noche 8.a representación de "Pueblecito".

—Para mañana Lunes, se anuncia el beneficio de Elena Puelma, uno de los mejores elementos del conjunto nacional. Se ha elegido para esta función la hermosa comedia dramática de Víctor Domingo Silva, "La Vorágine", la mejor obra de este aplaudido autor.

Teatro Santiago.—Un interesante programa desarrollaron anoche con numerosa concurrencia el ilusionista chino Li-Ho-Chang y la hermosa miss Olivia Zenor.

Para hoy Domingo se anuncia tres funciones con escogidos programas; matinée, a las 3.15 P. M., vermouth, a las 6.15 P. M., ambas con rebajas de precios y en la nocturna, presentación de nuevas experiencias.

—Mañana Lunes, hacen su última furoción estos artistas, siendo el espectáculo en honor y beneficio de miss Alivia Zenor.

"Hermanitos".—Con motivo del próximo estreno de la comedia "Hermanitos", original del señor Carlos Cariola, conocido autor que escribía en colaboración con don Rafael Frontaura, se han hecho diversas suposiciones que se nos encarga aclarar.

En efecto, nos han dicho el señor Carlos Cariola y el señor Frontaura que las afirmaciones que han circulado carecen en absoluto de fundamento y que entre ellos no han existido dificultades de ninguna especie. La única causa de que el señor Cariola escriba solo hoy, se debe a la resolución tomada desde hace tiempo por el señor Frontaura de no volver a estrenar obras porque diversos asuntos de carácter particular le absorben el tiempo de que podría disponer para esto.

El estreno "Hermanitos" se llevará a efecto el próximo Jueves 20 del presente, en el beneficio del primer actor de la compañía Bárbena-Burbie, señor Arturo Burbie.

"Ellos serán los primeros".—Con este título se ha empezado a ensayar por la Compañía Chilena, una comedia en un acto original del joven autor, señor Benjamín Orrego Vicuña.

De la obra tenemos las mejores referencias.

"El Chacal".—La Compañía Bárbena-Burbie, ensaya en la actualidad un drama en dos actos titulado "El Chacal", original del señor Ignacio Otero Bañados.

Este autor se había presentado hasta ahora con revistas y operetas, y hay interés por conocer esta obra, de nuevo género.

"Las Máscaras".—Este es el título de una nueva obra nacional de Rogel Retes, que se estrenará el Martes 18 en el Teatro San Martín, por la Compañía Pepita Sirvent. Creemos que "Las Máscaras" será un nuevo triunfo para el autor de "Los Copihues".

Teatro San Martín.—Muy concurrido se vió anoche este teatro con la reaparición de la Compañía Pepita Sirvent.

Para hoy anuncian los programas tres funciones: Matinée con la zarzuela "Los chicos de la escuela" y acto de variedades; vermouth, a las 6.15 P. M., la zarzuela "El fantasma de la esquina" y tonadillas por Pepita Sirvent y por la noche: en primera "Ruido de campanas"; en segunda, acto de variedades y en tercera "El santo de la Isidra". Los precios son populares.

La ópera del Santiago.—La empresa teatral del Pacífico nos comunica que por la combinación de anoche llegaron a Los Andes los artistas líricos contratados para integrar la compañía que, bajo la dirección del maestro Mario La Mura, hará esta semana su rentrée en el Teatro Santiago.

Centro Familiar Español.—Para hoy Domingo, a las 9 1/2 P. M., se anuncia la hermosa comedia "Doce retratos, 6 reales" y el bonito diálogo "Una gran conspiración".

El próximo Domingo "Lluvia de hijos".

"Salomé" y Compañía

A propósito de Miss Maud Allan

El público está informado por la fotografía y referencias que de Miss Maud Allan publicamos en primera página, del reciente y sensacional proceso iniciado contra el miembro del Parlamento británico Mr. Pemberton Billing, por la bailarina miss Maud Allan, que lo acusaba de difamarla. El diputado inglés habría encontrado indecorosas sus danzas e impropias las representaciones de "Salomé" ofrecidas por la artista privadamente en su casa y la artista reputada no sólo injusta sino calumniosa tal consideración. Después de una breve tramitación, que dió margen a escándalo interno y comentarios internacionales, la justicia londinense ha declarado infundada la acusación de miss Allan contra Billing, y sin mancha la reputación de la bailarina. Más, quien no se libró de nuevos denuestos fué Oscar Wilde, siempre discutido o repudiado por algunas personas en su patria, y una vez más se vió en danza su "Salomé", calificada de producción capaz de corromper el sentido moral de quien la lée o contempla. Tal idea es ya compartida por pocos; el público nuestro ha visto a "Salomé" en italiano y español, con y sin música, por las señoras Bellincioni, Kruscenisky, Borelli, Aguglia o Xirgu, y hasta por la señorita Cordero, y en verdad nadie se ha desmoralizado: eso sí, casi nadie ha podido librarse de la profunda impresión de horror y aún de desagrado ante ciertas interpretaciones muy realistas de la última escena. Pero de ahí a que la "Salomé" induzca al vicio o la perversión...

Conciertos Rojo Ureta.—Las localidades para los conciertos que dará este pianista los días 19 y 28 de este mes, están en venta en la casa Weil, Estado 357 donde se ha abierto un abono para los dos conciertos, abono que se cerrará el Miércoles 19, a las 4 P. M.

Conciertos

Concierto Osvaldo Rojo.—La fama de este pianista, ha quedado cimentada después de los dos éxitos artísticos que obtuvo en la interpretación del concierto para piano y orquesta del compositor nacional, maestro Enrique Soro, primero en el Teatro Municipal y luego después en el Teatro Unión Central.

El señor Rojo que posee, por naturaleza, raras dotes de pianista, ha sabido perseverar en sus estudios y con mucha asiduidad ha frecuentado los cursos de piano de nuestro Conservatorio Nacional de Música, bajo la hábil dirección de su distinguido maestro, señor Fernando Waymann.

El concierto "Chopin" que nos ofrecerá el señor Rojo el 19 del presente en el Teatro Unión Central, promete reunir los caracteres de un éxito más para este joven virtuoso.

Los amantes de la buena música concurrirán a este concierto y estimularán así al joven concertista que no es ya una promesa, sino una realidad.

Cinematógrafos

Glücksmann Magazine. — El 10.o número de esta bien presentada revista cinematográfica se ha puesto en circulación.

En su nutrido material figuran artículos de G. Carach, B. Blurcke, Gaby, opiniones sobre la gran película "Esposas de guerra", de los señores Nathanael Yáñez Silva, Angel Cruchaga Santa María, Aurelio Díaz Meza, Guillermo Canales, J. Oliver y de la señora Lucila Azagra de Parra.

"El Film".— Se ha puesto en circulación el número 5 de esta interesante revista cinematográfica editada por el señor José Fernández Ruiz.

Trae de portada un buen retrato del popular atleta Eddie Polo, muchas otras bonitas fotografías y un bueno y nutrido material de lectura.

Cine Alhambra.—Monjitas esquina San Antonio.—En la matinée a las 3, Fox presenta por última vez "El torbellino", creación del famoso actor y atleta Georges Walsh, el protagonista de "La Fiera".

En tanda Selecta a las 4.30 se reprisa el último éxito Pathé, "La casa de las muñecas". Es esta una película de argumento muy fino y está magistralmente interpretada.

En la Especial a las 6.15 se anuncia la última producción de la casa Fox, titulada "Hermana contra hermana".

Esta cinta puede calificarse de sobresaliente, pues su argumento y presentación son perfectos.

En la nocturna a las 9.20 se anuncia una función extraordinaria, pues Pathé nos presenta a Mme. Robine, la reina de las actrices cinematográficas, en su última creación "Luchas del hogar".

Teatro Septiembre.— Delicias esq. Lira.—Matinée, "Misterios de París" final y las cómicas "Max Linder torero" y "Sánchez champion de biliar".

Tarde y noche. "El ojo submarino", la hermosa vista que a sus maravillosos panoramas bajo el fondo del mar, une una sentida historia de amor entre el inventor que figura en la vista y su joven y bella protectora.

En la matinée y noche, fuera de programa, se pasará una película con la coronación de Jorquera en el Parque Cusiño.

Teatro Dieciocho.—Dieciocho al llegar a Delicias.—Dos matinées infantiles revisadas por el Consejo Promoralidad infantil y autorizadas por la I. Municipalidad.

En la primera matinée se exhibirá la vista interpretada por la simpática Marujita Osborne, titulada "La traviesa Mariquita".

En la segunda matinée se estrenará

DAMAS DE SANTIAGO

Cortador sastre, estudios y práctica en las mejores Casas de París, ofrece sus servicios a la sociedad. Corte irreprochable. Precios equitativos.

Gran surtido de modelos llegados por última combinación.

Martínez y Pessot, San Antonio 514

4367-16-f

¿Quiere Usted Comer bien?

Visite el nuevo

Restaurant

"La Alhambra"

SAN ANTONIO N.o 376, AL LADO LOS BAÑOS

Almuerzo o comida, $ 3.00 con vino embotellado.

Comida a la chilena y española.

Se admiten pensionistas.

ANGEL MELICH

4337-20-f

RETAZOS

RETAZOS

MAÑANA LUNES
EN GATH & CHAVES
Liquidación de Retazos
LANAS y ALGODONES

En plena estación de invierno, ofrecemos esta muy interesante liquidación que comprende lindos cortes para Tapados, Trajes, Vestidos, Polleras y Blusas, en Gabardinas, Tricotinas, Sargas, Cheviots, Paños Ingleses y Escoceses, Terciopelo de Lana, Viyellas, Moletones, Franelas y otros muchos buenos tejidos, en los matices y colores de moda.

Aseguramos a nuestra numerosa clientela que

LOS PRECIOS SON DE VERDADERA REALIZACION

Gath & Chaves Ld.

RETAZOS

RETAZOS

:: ALHAMBRA ::

HOY :: CUATRO GRANDES FUNCIONES :: HOY

MATINEE, A LAS 3:
Exito sin precedente
El Torbellino
Creación insuperable del rey de las bofetadas Georges Walsh.

TANDA SELECTA, A LAS 4.30:
Otro éxito Pathé
La Casa de Muñecas

ESPECIAL, A LAS 6.15:
Triunfo clamoroso de la FOX
Hermana contra Hermana
por Virginia Pearson.

MAÑANA, TARDE Y NOCHE:
Reprise solicitada, FOX
AMOR DE MADRE

Noche, a las 9.20: FUNCION DE GALA. - Mme. ROBINNE
La reina de las actrices cinematográficas se presenta más hermosa y elegante que nunca en su última creación:
LUCHAS del HOGAR

Hacemos presente al Público
con el objeto de evitarles las molestias de las aglomeraciones, que las localidades de Especial y Noche son numeradas, por lo que la boletería del teatro permanecerá abierta al público desde las 9 A. M.

TEATRO VICTORIA: A las 3: Fin de LOS MISTERIOS DE PARIS. — A las 6.15: EL TORBELLINO. — A las 9½: HERMANA CONTRA HERMANA.

4384-16-f

La Empresa de Teatros y Cinemas Ltda.
CONTINUA Y CONTINUARA ESTRENANDO SEMANALMENTE EN SU CINE ALHAMBRA
8,000 metros de películas escogidas entre las mejores marcas.
VEA USTED LOS ESTRENOS DE ESTA SEMANA.

MIERCOLES 19—PATHE
La Plegaria de una madre
Delicadísima cinta con la que reaparece
MARUJITA OSBORNE

VIERNES 21—FOX
LA SERPIENTE
Argumento super-extraordinario y sensacional creación de
THEDA BARA

SABADO 22—"ECLIPSE"
LA GRUTA INFERNAL
Drama de la Condesa Nouilles.
PROTAGONISTAS
LUISA LAGRANGE
y SIGNORET

DOMINGO 23—PATHE
El hombre que se vendió
Importante comedia dramática de Roger Lion.
INTERPRETACION MAGISTRAL
Mise en scene fastuosa

Próximos Estrenos

EL TRIUNFO DEL HONOR
por la encantadora
SUSANA GRANDAIS

LA CATASTROFE DE WAYCROSS
Super-FOX por
VIRGINIA PEARSON

Los Espectros
de IBSEN, por
ZACCOWI

EL PRIMER AMOR
por la fascinante
PINA MENICHELLI

EL GUANTE de la MUERTE
la SUPER-PATHE en 15 SERIES.
LO MEJOR, LO INCOMPARABLE, LO SENSACIONAL
4385-16-f

SETIEMBRE
MATINEE. — Final de
Misterios de París
y las cómicas
Max Torero
SANCHEZ CAMPEON

TARDE Y NOCHE. — PLATEA 1.50, BALCON 0.90. — (SE DA TAMBIEN EN EL TEATRO BRASIL).
El Ojo Submarino
La hermosa vista que a sus maravillosas escenas bajo el fondo del mar, une una sentida historia de amor entre el inventor y su joven y bella protectora. — Exclus. de Bidwell y Larraín.
En matinée y noche en los Teatros Septiembre y Brasil, fuera de programa, "La Coronación de Jorquera en el Parque Cousiño".

HOY - Teatro Atenas
MAESTRANZA ESQ. AV. MATTA.—HOY
Matinée 3 1|2.—40 partes
LUCRECIA BORGIA
por Gustavo Serena:
LOS CHACALES
Especial, 6 1|4.— Precios corrientes
VIRGENES A MEDIAS
según la novela de Marcel Prevost.— Interpretación de Diana Karren.
Noche, 9 1|4 El famoso drama de José Echegaray
EL GRAN GALEOTO O LENGUAS PERNICIOSAS

Sala calefaccionada confortablemente
Teatro Brasil
HOY EN MATINEE. — PLATEA: $ 1.20; NIÑOS. $ 0.60.
Segunda función. Series 4, 5 y 6 de
EL AS ROJO
Además LAS CULEBRAS, vista de zoología y SANCHEZ NO ES TORIBIO.
TARDE Y NOCHE. — PLATEA: $ 1.50
EL OJO SUBMARINO
El más fascinante drama de amor. Maravillosas escenas tomadas en el fondo del mar. Interpretación sobresaliente a cargo de simpáticos artistas.
En Matinée y Noche
Fuera de programa. Coronación del campeón mundial
Jorquera
en el Parque Cousiño.
El Jueves: Presentación del Teatro completamente refaccionado. — 1er. CONCIERTO WERNER FISHER.
4387-16-f

ACONTECIMIENTO ARTISTICO
Esposas de Guerra
por NAZIMOWA
Léase en "GLUCKSMANN MAGAZINE" la opinión de los críticos.
4386-16-f

TEATRO ELECTRA -:- Selecta música por la orquesta VERGARA en las 3 funciones
Matinée a las 2.30 en punto: TODO POR LA PATRIA.—Niños a platea, $ 0.60.
El Pequeño Gran Duque
Tarde, 6.15.—Estreno Super-Vitagraph.—Noche, 9.15.
Platea, $ 1.20.—Galería, $ 0.30
MARTES tarde y noche: EL OJO SUBMARINO.—Precios rebajados.

TEATRO ALAMEDA
HOY DOMINGO, noche, 9 1|4 estreno FOX por BETTY NANSEN
AMOR DE MADRE
ESPECIAL, 6 1|4 colosal suceso de FLORENCE LABADIE
MUJER, ANGEL Y DIABLO
MATINEE fin de MISTERIOS DE PARIS.
Primeras series de
EL AS ROJO

TEATRO SANTIAGO
Empresa Teatral del Pacífico
HOY DOMINGO 16 DE JUNIO DE 1918
¡¡Tres grandes funciones!!
del notable ilusionista, príncipe chino
LI-HO-CHANG
y de la bellísima artista norte-americana
OLIVIA ZENOR
Matinée Infantil a las 3.15 P. M.
Vermouth social a las 6.15 P. M. con rebajas de precios y escogidos programas.
A las 9.15 estreno de varias sensacionales experiencias.
Mañana función en honor y beneficio de la hermosa y gentil Miss Olivia Zenor y despedida de la Compañía.

TEATRO DE LA COMEDIA
HUERFANOS ESQ MORANDE
Compañía Chilena de Comedias
BAGUENA-BUHRLE
HOY DOMINGO 16 DE JUNIO DE 1918, HOY
Tres grandes funciones
MATINEE a las 3.30 P. M.
La comedia en tres actos de Armando Moock
PUEBLECITO
VERMOUTH a las 6.30 P. M.
Exito—Exito
La comedia en tres actos de O. Videla y R. Raveau
RENUNCIACION
NOCHE a las 9.30 P. M.
Exito sin precedente.—A pedido general:
PUEBLECITO
de Armando Moock.
4381-16-f

TEATRO MUNICIPAL
DOMINGO 16 DE JUNIO
A las 6 P. M.
GRAN FIESTA DE CARIDAD
A BENEFICIO DEL PATRONATO DE LA MUJER
Tomando parte distinguidas señoritas y caballeros de nuestra sociedad.
Selecto programa.
4382-16-f

Alfredo Fanta DENTISTA Bandera 537 Consultas: 8 a 1

TEATRO SAN MARTIN
Compañía de Zarzuelas y Variedades
PEPITA SIRVENT
HOY DOMINGO 16 DE JUNIO, HOY 3 Funciones, 3
Matinée a las 3.15 P. M.
LOS CHICOS DE LA ESCUELA y variedades.
VERMOUTH a las 6.15 P. M.
EL FANTASMA DE LA ESQUINA y Pepita Sirvent, tonadillas.
NOCHE a las 9.15 P. M.
1.a Ruido de Campanas
2.a Acto de Variedades
3.a El santo de la Isidra
Precios populares.

TEATRO NOVEDADES
CUETO 257
HOY—3 grandes funciones—HOY
Matinée a las 3.—Colosal vista
EL ESTIGMA
Vermouth a las 6.15—FOX. No se repite
CASADOS EN APARIENCIA
Precios matinée y Vermouth
Palcos, $ 4.00; Platea, $ 0.80; Niños, $0.60; Balcón, $ 0.40; Galería, $ 0.20
NOCHE a las 9.15.—Sentido drama social
VIRGENES A MEDIAS
Palcos, $ 5.00; Platea, $ 1.00; Galería $ 0.30.
Jueves tarde y noche:
LUCHAS DEL HOGAR
Miércoles, estreno
MODERNA LORELEY

GARDEN THEATRE
Mañana Luchas del Hogar, por Mlle. Robinne.
HOY — DOMINGO — HOY
Matinée a las 3.15 P. M. (Niños 0.60). El emocionante drama de aventuras
EL TORBELLINO
Asalto por cow-boys a mano armada de un tren en marcha. Gran match de football. Colosal match de box.
Sección especial de gran moda a las 6.15 P. M.—El sublime poema de amor (moralidad). Los roles principales los desempeñan las actrices de la Comedia Francesa Mlles. Gaby Morlay y Lionell. Se titula:
LA CASA DE LAS MUÑECAS
Función Nocturna a las 9.30 P. M. —Sublime y magnífico estreno. Vivo de supremo arte. Desnudos artísticos (Moralidad): La Moderna Loreley

GALVARINO PONCE
DENTISTA
Cirugía y enfermedades de la boca. Bandera 537. Teléfono 768

J. Denis Lay Dentista AHUMADA 68

AVISOS DE CRONICA

la notable creación especial para niños, titulada "Madrecita", película sentimental en la que aparece una niña haciendo de madre de sus hermanitos.

Se proyectarán algunas cómicas de Chaplin.

En la función a las 6 1|4, con acompañamiento de orquesta, se proyectará por última vez "El gran Galeoto", de Echegaray, una de las bellísimas películas americanas.

Las entradas para esta función estarán a disposición del público durante el día en la boletería del teatro.

La empresa de este teatro nos encarga anunciar para el Lunes el estreno de la vista titulada "El pequeño gran duque", creación Vitagraf moderna. También se estrenará en la semana la película "Badet".

Teatro Unión Central.— Ahumada entre Agustinas y Huérfanos.—Ayer se efectuó en esta sala el segundo concierto que ofrecía el distinguido guitarrista señor J. A. Manjon. Los diversos números agradaron bastante a la concurrencia, que lo aplaudió sin reservas.

Para hoy Domingo se anuncia a las 2 P. M. la matinée infantil organizada por la Federación de Obras Católicas, con vistas especialmente seleccionadas. En la Vermouth se estrena por primera vez en Santiago el drama "Babette", creación de la casa Vitagraf.

El Miércoles próximo avisan los carteles el primer concierto que ofrece el distinguido pianista Osvaldo Rojo U.

El 24 del presente se efectuará el sorteo del automóvil Dodge Brothers, agentes Besa y Cía., que la empresa de esta sala ofrece a su concurrencia.

Garden Theatre. — Delicias entre Manuel Rodríguez y Riquelme.—Matinée a las 3.15 P. M., en el cual Jorge Wilsh, el actor y campeón de box interpretará su última creación, el drama de aventuras titulado: "El torbellino", película hecha para hacer reir al público durante todo el espectáculo.

Sección Especial a las 6.15 P. M. en la que será estrenada la adaptación cinematográfica de la novela de André Theuriet, académico francés, titulada: "El paraíso de los niños" o "La casa de las muñecas". Esta vista ha sido hecha por la Casa Pathé de París, y está interpretada por las actrices de la Comedia Francesa, Mlles. Gaby Morlay y Lionell, quienes lucen las últimas creaciones de la moda parisién de Paquin.

Función nocturna a las 9.30 P. M. en la que será estrenada la vista de arte y desnudos, interpretada por Tyrone Power, titulada: "La moderna Loreley". Su argumento, que es de absoluta moralidad, refiere la historia del reinado del Amor en una isla encantada.

Teatro Novedades. — Cueto entre Agustinas y Huérfanos.—Hoy matinée a las 3, estreno "El estigma"; ante los ojos de Dios todos los hombres son iguales, por Edda Nora, actriz rusa.

Vermouth a las 6.10, reprise Fox, "Casados en apariencia"; protagonista, Milton Sills, Gretchen Hartmann.

Noche a las 9.15, estreno "Vírgenes a medias". Pocas veces en la historia del cinematógrafo se ha llevado a la pantalla la adaptación de una obra como la novela de Marcel Prevost. Protagonistas: Diana Karren, Alberto Capozzi y Francisco Cacace.

Teatro Electra.— Catedral esquina Sotomayor.—Matinée a las 3, estreno de la vista nacional "Todo por la Patria" o "El girón de la Bandera", episodios basados sobre la Guerra del Pacífico, 1879.

Tarde, a las 6.15 y noche a las 9.15, estreno de la película vitagraph cuyo argumento es debido al escritor Maibelle Heikes Justice, puesta en escena con lujo y propiedad, y cuya interpretación corre a cargo de los artistas Peggy Hyland, Marc Aac Dennott y Bobby Cannelly, "El pequeño gran duque".

Teatro Alameda.— Delicias entre San Miguel y Bulnes.— "Amor de madre" es una hermosa película que se estrenará esta noche a las 9 1|4 en este concurrido local.

Betty Nansen, se presenta esta noche interpretando su primera película.

En matinée van "Los Misterios de París", Toca ahora a su fin la notable novela de Eugenio Sué y se dará también los 1.o, 2.o y 3.o episodios de la emocionante vista "El As Rojo".

En especial de 6 1|4 se pasará por 2.a vez la cinta "Mujer, Angel y Diablo".

American Cinema.— Arturo Prat número 100. — En la matinée la tercera jornada de la obra por Gustavo Serena, "Los Misterios de París", haciendo una nueva creación la actriz Olga Benetti. En la especial "Mujer, Angel y Diablo", por la malograda actriz francesa Florencia Labadie y en la noche función por la casa Fox, "El Torbellino", segunda obra de la serie de "El Gran Galeoto". Mañana estreno de "Los pecados de la ambición".

Teatro Delicias.— Delicias frente al Portal Edwards.— En la matinée las series 4, 5 y 6 de "El As Rojo", por la protagonista de "Libertad", Mis María Walcamp. En la especial "Los Misterios de París", creación de Gustavo Serena y la actriz Olga Benetti, se pasa en su tercera jornada. En la nocturna "La posada del camino", bello romance de amor y de sacrificio. Mañana estreno de las series finales de "Los Misterios de París".

Teatro Atenas.— Maestranza al llegar Avenida Matta.— En la matinée "Lucrecia Borgia" en 40 partes por Gustavo Serena y la obra "Los chacales". En la especial "Vírgenes a medias", según la novela de Marcel Prevost, bella interpretación de Diana Karren. En la noche el drama de José Echegaray "El Gran Galeoto" o "Lenguas perniciosas".

Teatro Excelsior. — Independencia frente a la Escuela de Medicina.— Hoy 3 funciones. Matinée las series 5, 6, 7 y 8 de la "Máscara Roja". Vermouth, por última vez y a precios corrientes, "Todo por la Patria". Noche las series 1, 2, 3 y 4 de "El As Rojo".

BOX

La fiesta sportiva en el Santiago. —Digno de todo encomio ha sido el esfuerzo desplegado por el presidente de la Federación de Box, señor Manuel Mackenna Subercaseaux, para organizar una fiesta, como la que ha presenciado nuestra sociedad ayer tarde en el Teatro Santiago.

Los números del programa, a cargo de jóvenes de nuestra sociedad, llamaron justamente la atención del público asistente, el que aplaudió entusiastamente, tanto las academias de box, esgrima, lucha romana y jiu-jitsu.

Por falta de espacio no damos mayores detalles, prometiendo hacerlo en nuestra edición de mañana.

El campeón mundial de los pesos livianos viene a Chile. — Benny Leohnard, la estrella del box norte-americano, nos visitará debido a las gestiones que hace en estos momentos un distinguido amateur ya conocido de nuestro público.

Creemos que no merece esta visita, comentarios, ya que para los profesionales será un profesor de donde éstos sacarán provechosas lecciones y pueda que Benny nos deje una pequeña estrella de nuestro box.

Para que nuestros aficionados se den una idea de cómo cuida el Gobierno norte-Americano a sus hombres de sport, citaremos el caso ocurrido con Leohnard.

Ha ofrecido su concurso como buen patriota, tanto en el ejército como en la escuadrilla de Lafayette, donde quería ser émulo de Jorge Carpentier, pero su patria no lo aceptó y prefiere cuidar su vida dándole la instrucción de box en los campos de entrenamiento de Alpton.

Esta futura visita, será, sin duda, para nuestros aficionados, una grata sorpresa.

MARCA REGISTRADA Paramount

PARAMOUNT

MARCA REGISTRADA Paramount

La Vidriería Rusa

Ofrece a los constructores, arquitectos y propetarios un surtido de vidrios de todas clases a precios fuera de toda competencia.

Para-brisas para automóviles, vidrios de todas clases para mamparas

Hay en liquidación un gran surtido de marcos y molduras para retratos.

Santo Domingo 1177

Entre Bandera y Puente.-Teléfono 2957

4374-16-f

Consejo Superior de Beneficencia Pública

LA SESION ULTIMA

REPRESENTACION AL CONGRESO DEL NIÑO, DE MONTEVIDEO

EL PROBLEMA FINANCIERO DE LA BENEFICENCIA

CONSIDERACIONES SOBRE LA RECIENTE LEY DE ENFERMEDADES SOCIALES

En la última sesión del Consejo Superior de Beneficencia Pública, se trataron diversos asuntos de importancia.

Con el informe respectivo se informaron favorablemente los presupuestos de las juntas de beneficencia de Taltal, Petorca, Los Andes, Casablanca, Tomé, Los Angeles, Mulchén, Imperial, Villarrica, Angol y Gorbea.

Congreso del Niño, de Montevideo

Sobre la nota del Directorio del Hospital de Niños de Valparaíso, relacionada con el Congreso del Niño, de Montevideo, se acordó pedir al Gobierno que consulte fondos para enviar una representación oficial a esta reunión. Se hizo además presente que la Mesa de ese Congreso ha designado un comité especial para Chile, que preside el consejero señor Valdés.

Problema financiero de la Beneficencia

El consejero señor Valdés Valdés manifestó, a propósito de la crisis económica por que atraviesan los establecimientos de beneficencia, que la ciudad de Santiago gasta en sus establecimientos la suma de cinco millones de pesos, no contándose en esto, por cierto, la subvención fiscal; entre tanto, la misma ciudad de Santiago entra anualmente, por correo, a la lotería de Buenos Aires, la cantidad aproximada de seis millones de pesos, y como es razonable suponer que, por medio de los Bancos y de los particulares, se envíe otro tanto, podemos establecer una suma de doce millones de pesos que van a las loterías de la capital vecina. Suponiendo que de estos doce millones se emplee la mitad en premios y en gastos, quedarían seis millones, que se aplicarían a la beneficencia de aquella ciudad. En resumen, Santiago favorece a su beneficencia con cinco millones de pesos y a la beneficencia de Buenos Aires con seis millones de pesos.

Dos soluciones se presentan en el primer momento, la de establecer loterías en Santiago, de la cual él no es partidario, y que encuentra serias resistencias, y la de impedir el envío hacia Buenos Aires de la gruesa suma aludida, poniendo mano enérgica sobre las agencias de lotería que tan floreciente vida tienen en nuestra ciudad, remedio que tampoco se ha podido aplicar.

Deja solamente apuntados estos antecedentes para que piensen sobre ellos sus colegas del Consejo.

El consejero señor Huneeus, sobre el mismo tema a que se ha referido el señor Valdés Valdés, menciona la posibilidad de procurar fondos a la beneficencia recurriendo a los llamados Bonos de Lotería, muy conocidos en Europa, particularmente en los empréstitos municipales de París y Bruselas. Un proyecto de ley aprobado por una de las Cámaras consulta la emisión de veinte millones de pesos en estos bonos, para habitaciones de obreros, y cree que, dada la necesidad de procurar nuevas rentas para atender al creciente desarrollo de los servicios de beneficencia, convendría estudiar el sistema que propone.

El consejero señor Bruna reitera sus observaciones relativas a la necesidad de avanzar en el estudio de las finanzas de los servicios de beneficencia; si no se obtienen mayores entradas, todo el progreso en este sentido sería ilusorio.

Se acordó pasar sin modificaciones el mismo presupuesto consultado para el año en curso.

Enfermedades sociales

El consejero señor del Río llama la atención a la transcendencia de la ley de 28 de Mayo último, que permite hacer legalmente la única profilaxia efectiva de las enfermedades sociales, la hospitalización obligada durante el período contagioso, y a la necesidad de que las juntas de beneficencia concurran a este resultado de tan señalada importancia, cooperando con decisión y buena voluntad al éxito de la ley.

Aunque todavía no ha dictado el Presidente de la República los reglamentos del caso, en definitiva el resultado práctico de la nueva ley va a depender, en cuanto a la parte fundamental, de la buena voluntad de las administraciones hospitalarias. Corresponde, a su entender, al Consejo la obligación de dirigirse a las juntas departamentales para recomendarles que se sirvan considerar que hay verdadera conveniencia pública en cooperar en la medida de lo posible a esta obra de bien general. Naturalmente en algunas partes habrá necesidad de construir, o, a lo menos, de habilitar, locales especiales para este fin; pero en la generalidad de los casos, la buena voluntad será suficiente para salvar las posibles dificultades.

En todo caso, en circunstancias calificadas, el Consejo debería patrocinar ante el Gobierno los subsidios especiales que para concurrir a esta obra, soliciten algunas juntas.

Se acordó enviar una circular a las juntas en este sentido, y, además, pedir al Gobierno que llame la atención de los intendentes y gobernadores, en su carácter de presidentes de las juntas, a la importancia del problema.

Se acordó también pasar en informe la nota de la Junta de Beneficencia de Valdivia, sobre el proyectado hospital regional en esa ciudad, al consejero señor Huneeus, quien visitará la localidad en compañía del arquitecto del Consejo, para avanzar los estudios referentes a este hospital.

DEFUNCIONES

José Rojas, de 2 años; Fidel Reveco, de 23; María Avila, de 10; Amalia Vera, de 16; Juana Donoso de 19; Celsa Durán, de 38; Delia Moreno, de 60; Leonor Rodríguez, de 22; Domitila Pozo, de 70; Clodomira Vera, de 37, y 6 menores de un año.

ALUMNOS Y EX-ALUMNOS DEL INTERNADO

El Centro de Alumnos y Ex-alumnos del Internado Barros Arana, prepara una velada literario-musical para el Sábado próximo, en el teatro Yungay, a beneficio de la Escuela nocturna para obreros que sostiene el Centro.

En el programa confeccionado para la velada hay buenos números de música, canto, poesía, de biógrafo y discursos.

BOY-SCOUTS DE CHILE

Directorio Provincial de Santiago.—Constitución de la nueva mesa Directiva

Anoche se llevó a cabo la reunión a que estaba citado el Directorio Provincial de los Boy-Scouts de la capital, con el objeto de elegir su mesa directiva para el período 1918-1919.

Con una concurrencia de 32 de sus miembros se efectuó la votación, dando el escrutinio la siguiente lista:

Presidente, el señor general don Manuel Moore, jefe del Departamento de Tiro y Reclutamiento del Ministerio de Guerra.

Vicepresidente, don Luis de la Barra.

Secretarios, los señores Isaac Edelstein y Manuel Aguilera.

Tesorero, el señor Denis Lay.

Delegado ante el Directorio General, el señor Héctor Fuentes.

Comisionado Provincial, el señor Orgaide Corvalán.

Ayudante Provincial, el señor Luis Galecio.

Se designó una comisión compuesta del señor vice-presidente, de los dos señores secretarios y del mayor Fiugeroa para que se acerquen al señor general Moore y le comuniquen, en nombre del Directorio, la designación que se le ha hecho, de presidente de la institución y rogarle se digne aceptarla.

MANIFESTACION A UN PROFESOR

Próximamente se efectuará la manifestación que alumnos y ex-alumnos preparan en honor del Dr. don Juan B. Miranda, en celebración de sus bodas de plata, como profesor de la Escuela de Farmacia. Consistirá en una velada que se llevará a efecto en el salón de honor de la Universidad de Chile, el día 22 de los corrientes, en la cual se le hará entrega de un artístico album con la firma de todos los adherentes, y en un lunch el día 23, en el local que se indicará con oportunidad.

Han adherido, entre otras, las siguientes personas:

Señor José J. Méndez, señorita Graciela Lacoste, señor Santiago Castagneto, señoritas Juana Labatut, Adriana Cáceres, señor Clemente Andrade, señoritas Sara Maturana, Sara Orellana, señor Reinaldo Knop, señoritas Clara Villalón, señor Juan Huidobro, que forma el comité organizador; doctores señores: Edmundo Jaramillo, José Ducci, Federico Johow, Francisco Servat, Aguirre Luco, M. Carvajal; señores: Selím Carrasco, Alberto Bentjerott, Teófilo Bentjerott, Rafael Gallardo, Armando Soto Parada, Ruñno Concha, Fortunato Cerpa, Eduardo Degeyter, César Díaz, señorita Alejandrina Uribl, señor Ismenio Quiroga, Julio Simón, Belisario Andrade, Manuel Andrade, señoritas Isabel Leiva, Laura Parodi, Nemesis Araya, María L. Acuña, María E. Alba, Ana Flores, señores Mateo Rendich, Luis Sagardia, Víctor Trucco, Juan Salfate, Luis Rodríguez, Otto Muller; señoritas Ofilia Quijada, señor Abrahan Litvak., señoritas Virla Santander, Blanca Besoaín, señor Carlos Bollman ,etc.

Con el Secretario de la Legación del Ecuador

IMPRESIONES QUE SE HA FORMADO DE NUESTRO PAIS DESPUES DE ALGUNOS MESES DE RESIDENCIA EN SANTIAGO

DESCONOCIMIENTO RECIPROCO EN QUE VIVEN CHILE Y EL ECUADOR

DECLARACIONES DEL SEÑOR CRESPO TORAL ORDOÑEZ

Hará a la fecha unos cinco meses que se encuentra entre nosotros el señor Ricardo Crespo Toral Ordoñez. Sirve el cargo de Secretario de la Legación del Ecuador en Chile. Fué designado para este puesto apenas terminados sus estudios de derecho en la Universidad de Cuenca.

El señor Crespo Toral, descendiente de una ilustre familia, ha

hecho una simpática labor literaria en su país. Sus colaboraciones han visto la luz pública en las principales revistas de su ciudad natal, Cuenca.

La casualidad quiso que ayer conversáramos con el señor Crespo Toral.

Procuramos conocer su opinión acerca de Chile, la impresión que recibiera a su llegada y la que ha podido formarse hoy después de algunos meses de residencia en Santiago.

—Nosotros llegamos aquí como a nuestra casa, nos dijo. Quien abandona las playas ecuatorianas y deja atrás ese manto de verdura secular y eterno, siente como que el espíritu se le encoje ante el murallón gris y sombrío de la costa peruana y parte de la chilena. No conozco aún las regiones del sur, —nos agregó— más que por libros bellísimos como "Selva Vírgen", de Iris, y lienzos primorosos de Swinburg y Jarpa, los que me hacen comprender que tienen ustedes parajes que rivalizan en encanto y hermosura con los de mi patria. Mi impresión sobre el alma nacional de Chile, continuó, ya he podido apreciarla.

La aparente aridez de los pueblos del norte y en general esa austeridad de la naturaleza, ha contribuído vigorosamente a compactar la raza, manteniendo el espíritu nacional y patriótico en el hijo del pueblo que sabe que arranca el pan a la tierra avara únicamente en cooperación de sus hermanos.

El señor Barros Arana en su "Historia de Chile"— monumento de erudición y sabiduría — tiene particulares observaciones a propósito de la influencia que los territorios avaros, en los que la mano del hombre tiene que hacerlo todo, ejerce en el espíritu de sus pobladores, exaltando el amor a la patria y estrechando el vínculo de la raza. En ningún país de la América se presenta caso más típico para probar esta tesis que el de la angosta faja de tierra, que árida y despreciada en el coloniaje, es hoy la República de Chile, fecunda y próspera, donde alienta el alma nacional sin desmayos ni timideces.

El señor Crespo habla con sinceridad y no oculta sus pensamientos.

Se refiere, en seguida a la situación económica y financiera del país.

—Considero que aquí—nos dice —hay riqueza, mucha riqueza, y lo que es mejor, diseminada proporcionalmente desde Arica a Tierra del Fuego. He visto un balance de los Bancos de Chile en el mes último, y he podido observar que la bonanza financiera es de todos los confines de la República. Esta maternal prosperidad ha destruido en Chile el **mal de provincialismo** que en casi todas las restantes naciones de América es enfermedad de difícil curación. A los ojos del progreso, en Chile no hay santiaguinos, porteños ni valdivianos. en Chile hay chilenos.

Extendiéndose luego acerca del desarrollo industrial y especialmente manufacturero llega a la conclusión de que en Chile se fabrica todo; pero que sin embargo se vende muy poco.

En seguida, aprovechando la espontaneidad de nuestro entrevistado le preguntamos:

—En calidad de secretario ¿cuál habrá de ser su campo de acción?

Como ustedes saben, el Gobierno de mi patria mantiene desde hace un año, más o menos, al frente de esta Legación como Enviado Extraordinario y Ministro Plenipotenciario al Excmo. señor Augusto Aguirre Aparicio, uno de nuestros más antiguos y hábiles diplomáticos que en 14 años de servicio al país ha logrado formarse como diplomático de escuela. El señor Aguirre Aparicio, como jefe de la Legación y estimador de Chile, cumple mejor que nadie con cuantas gestiones sean recomendables en bien de la amistad que estrecha a estos dos pueblos y que siendo por otra parte un sentimiento de hondas raíces, por sí sólo se mantiene. Así es que a mí, en mi carácter de funcionario diplomático, sólo me restará y me gustará especialmente, como ecuatoriano, dar a conocer hombres y cosas de mi patria, de los que se tiene aquí completa ignorancia, por culpa nuestra, quizá. Es de admirar cómo estos viejos amigos viven en tanto desconocimiento recíproco. Uno de los medios más eficientes para una mejor inteligencia entre chilenos y ecuatorianos, sería, a no dudarlo, crear intereses mutuamente, ya sea en forma de intercambio de productos, traslación de capitales, explotaciones agrícolas, etc., mineras. Todas las frutas y otras especies tropicales que hoy les vienen del Brasil y Costa Rica, pudiera proveer con ventaja el mercado ecuatoriano; a su vez, necesitamos de Chile sus cereales, vinos, especies fabricadas en el país y también sus capitales.

Los chilenos podrían llevar además al Ecuador, como lo han hecho con respecto a Bolivia, los capitales necesarios para levantar las grandes empresas: explotaciones mineras, agrícolas, industriales, ferroviarias, etc.

Es el caso apuntar que el Código de minería del Ecuador mantiene el espíritu de las leyes chilenas. Un poco más restricto que el de ustedes presta toda garantía y seguridad a los capitales extranjeros.

—La red ferrocarrilera ¿ha alcanzado su total desarrollo en el Ecuador?

—A ello se tiende y en no lejano día veremos surcado el país por una vasta red ferroviaria. En la actualidad hay varias líneas en construcción: de Quito a Esmeraldas, de Ambato al Curayay, de Sibamba a Cuenca. Esta última es un ramal que partiendo de Sibamba, punto de la línea Guayaquil-Quito, a unos 200 kilómetros de la costa hacia el interior, trasmontará de norte a sur, el macizo andino del Azuay, bifurcación elevadísima de la cordillera de los Andes, y alcanzará a Cuenca, situada en la altiplanicie meridional a 2,900 metros. Esta obra ferroviaria aunque merece toda atención y protección de nuestro actual Gobierno, confiada como se halla por contrato a una casa alemana, ha venido a sufrir el entorpecimiento que la guerra ha traido consigo.

—No estando enlazadas estas provincias con la Red Central, el transporte, ¿se hará, sin duda, con dificultades?

—Se hace... pues, como solían hacerlo los bravos españoles: al lomo del jamelgo, que gatea por los tremedales y riscos de la cordillera. Y es de lamentarlo, porque aquellas provincias son, sin disputa, las más favorecidas en recursos naturales.

—El ferrocarril de Cuenca a Sibamba, ¿significará una salida directa al mar?

—Esta ha sido la secular aspiración de las provincias meridionales, Azuay, Cañar, Loja y el Oro, infelizmente hasta hoy no realizada, y que no la realizará tampoco el ferrocarril a Sibamba, dado su exagerado desarrollo, su difícil trazado y la gran altura que tendrá que salvar.

El señor Ignacio León, caballero chileno, que fué secretario de la Embajada en Estados Unidos bajo la misión del señor Suárez Mujica, y hoy vinculado a la sociedad del Ecuador por su matrimonio con la hija de uno de nuestros más ilustres hombres públicos, Honorato Vásquez, presentó a la Legislatura ecuatoriana, en el año anterior, como representante de un sindicato chileno, un proyecto para la construcción del ferrocarril Puerto Bolívar, Cuenca y Loja.

Con respecto a esta idea, de la propuesta León, debo advertirles que se tomó con simpatía, especialmente por tratarse de capitales chilenos, que, vinculados en suelo ecuatoriano, intensificarían más y más esta corriente simpática que nos une, a despecho de nuestro divorciamiento geográfico. Entiendo que hay en Santiago chilenos mejor informados de las gestiones del señor León ante el Gobierno de mi patria. Sé decirle solamente, que, construya quien construyere el ferrocarril Puerto Bolívar a Cuenca y Loja, empléese los millones que se emplearen, aquella obra representará para el Ecuador la consolidación de su política ferrocarrilera y para los capitales, — propios o extranjeros,— una colocación que redituará pingües intereses. Porque es preciso añadir que las perspectivas industriales de aquella obra ferroviaria, ni siquiera se limitan a la explotación de carga y pasajes,— por sí solo ventajosa, — ni quedan en el aprovechamiento de los minerales, cobre, estaño, carbón de piedra, mármoles, yacimientos petrolíferos, todo propio de la zona que proyectará el recorrido; sino que aquél sería un ferrocarril de fácil acceso al Morona o Santiago, tributarios del Amazonas, salvando el macizo andino oriental, ya deprimido en su orografía, por las riberas de varios ríos, entre los cuales habrá que elegir. Así es cómo esta línea férrea alcanzaría un radio de atracción interoceánica que a pocos ferrocarriles suramericanos les está reservado.

En el curso de la conversación sobre este punto, el señor Crespo nos dió su opinión favorable a ella, pues considera que la naturaleza misma está señalando el trazado de esa línea.

Aquí pusimos fin a esta interesante conversación, convencidos del futuro magnífico que, por lo que respecta a estos esfuerzos, habrán de alcanzar nuestros amigos de la República ecuatoriana.

ALEVINES Y OVAS DE SALMON

En los primeros días de Julio deberán ser transportados los alevines y ovas de salmon del establecimiento de Piscicultura de Lautaro, a los ríos australes de Puelo, Bodudahue, Reñihue, Yelcho, Corcovado, Palena, Cisnes, Aysen y Huemules.

La cantidad que se echará en esos ríos será un millón de productos nuevos.

El Ministerio de Industria ha pedido al de Marina que ponga a su disposición en Puerto Montt, el escampavía "Yelcho" u otro que se encuentre en esa bahía para trasladar del 1.o al 3 de Julio, a los ríos indicados, estos productos.

El Ministerio hace resaltar el perjuicio que traería el no poder hacer la repartición en el tiempo que señala.

OBREROS DE LOS FERROCARRILES

La Junta Ejecutiva de la Federación Obrera de Chile, en representación de los Consejos Federales organizados en el país, ha enviado una nota de saludo y respeto al nuevo Director de los Ferrocarriles, señor Manuel Trucco, y en la que le encarecen que se procure mejorar la situación de los obreros de las diferentes Maestranzas de la Empresa.

LISTA NEGRA BRITANICA

Ha sido incorporada a la lista negra la firma I. Otto Jacobitz. de Santiago.

EL MUNDO busca personas preparadas.

Prepárese para el comercio, la agricultura o la industria, personalmente o por correspondencia.

El Instituto Mercantil de Santiago, calle Bandera número 287, teléfono inglés 273, Santiago de Chile, fundado en 1904, prepara Cónsules, Contadores Comerciales, Agrícolas, Industriales, Bancarios, Mineros, Salitreros, Peritos Mercantiles, Corresponsales, Niveladores, Inspectores Obras, Arboricultores, Vinicultores, Electricistas.

También enseña inglés, francés, castellano, redacción mercantil y taquigrafía. Recorte el cupón y enviaremos a usted amplios detalles.

Nombre ... ...

Calle... ... ... **Núm**.. .. ..

Ciudad... ... ...

4358-16-f

MATADERO PUBLICO

Junio 15 de 1918

Encierra para hoy:

	Vacunos	Ovejunos	Cerdos
Entrados..	187	425	30
En vara...	23	0	0
Suma.....	210	455	30
Retirados vivos,...	0	0	0
Total beneficiados	210	455	30

Terneros 15—

Junio 14 de 1918

PRECIOS DE LAS CARNES DE AYER

			kilo
Carne buey	1.a clase	$ 1.02 a	1.06
Id.	2.a "	93	101
Id.	3.a "	50	90
Carne novillo	1.a clase	1.02	1.00
Id	2.a "	93	1.05
Id	3.a "	50	90
Carne, vaca	1.a clase	1.02	1.0
Id.	2.a "	93	1.05
Id.	3.a "	50	90
Carne cordero	1.a clase		1.46
Id.	2.a "	1.20	1.31
Id.	3.a "	80	1.10
Carne, cerdo	1.a clase	1.05	1.10
Id.	2.a "	90	1.01
Id.	3.a "	70	80
Grasa en rama.....		90	1.00
Cebo de ovejuno.....		70	88
Cuero de vacuno macho..		80	84
Cuero de vacuno hembra..		80	80
Cuero ovejuno, de $ 40 a 50 docena			

Las obras del puerto de Valparaíso

Solicitud de algunas firmas comerciales

Con fecha 5 de Febrero, la Cámara de Comercio recibió una solicitud en que importantes firmas comerciales de Valparaíso le pedían interpusiera sus buenos oficios ante la Junta del Puerto, con el fin de obtener que las obras de éste se prosiguieran obedeciendo a algún plan o método que consultara en lo posible el desenvolvimiento regular del tráfico y atraque a los malecones.

Manifestaban los solicitantes que, al dictarse la ley, reglamentos y contratos relacionados con las Obras del Puerto, no podía haberse desechado el propósito de conciliar la comodidad de la Empresa Constructora con las necesidades de la actividad comercial; pero en la práctica se ha visto que se ha dado preferente atención al enrocado, lo que anticipa considerablemente el desalojamiento de muelles y sitios en el malecón, frustrando todo cálculo y previsión de los ocupantes.

Terminaban rogando a la Cámara estudiara de preferencia este asunto, para evitar las perturbaciones y perjuicios que podría traer para los intereses de las casas comerciales de Valparaíso.

La Cámara de Comercio transcribió esta solicitud al presidente de la Junta del Puerto, la cual, a su vez, acordó pedir informe al Director Fiscal de las Obras Marítimas. Este último manifestó que, al unirse el malecón de defensa con el enrocado, en un plazo no inferior a tres meses a contar desde el 29 de Mayo, quedaría un canal de servicio para los malecones de unos 40 metros de ancho, con suficiente profundidad de agua, cuya entrada se haría a la altura de la calle Pudeto. En cuanto a la prolongación del malecón bajo hacia Urriola, ello dependería de la fecha en que la Empresa Pearson recibiera el material de acero necesario para construir los monolitos que faltaba hacer.

El relleno de la zona ganada al mar se llevará a cabo desde la calle Freire hacia el Poniente, de modo, dice el Director Fiscal, que a medida que el relleno tenga lugar, se habilitarán los nuevos malecones, que permitirán el atraque de embarcaciones hasta de 4.50 metros de calado.

PRINCIPIO DE INCENDIO

Anoche, poco antes de las 8, se produjo un principio de incendio en la casa signada con el número 609, de la calle San Francisco.

El local está ocupado por un negocio de menestras, el cual no alcanzó a sufrir perjuicios porque el fuego fué sofocado oportunamente.

Acudieron diversas compañías de bomberos.

OBSEQUIO A LOS ESTABLECIMIENTOS DE BENEFICENCIA

El Director Gerente de la Sociedad del Mercado de la Vega, señor Washington Bascuñán, ha enviado al Intendente de la provincia una carta en la cual le expresa que tiene el agrado de confirmarle el ofrecimiento que le hizo verbalmente, a nombre de aquella Sociedad, de los sobrantes de legumbres que por mayor no se vendan diariamente, a fin de que se proceda a distribuirlos entre los establecimientos de beneficencia.

El directorio acordó adquirir los productos que no tuvieran interesados, o que se vendieran a muy bajo precio, con el fin de evitar pérdidas de dinero a los productores y para hacer, al mismo tiempo, una obra caritativa, cuya ejecución ponen en manos del señor Intendente.

Protección a la Marina Mercante Nacional

LO QUE FALTA POR HACER

ASPIRACION DE LA LIGA MARITIMA DE CHILE

ENTREVISTA CON EL CAPITAN DE FRAGATA DON SANTIAGO LORCA

En estos últimos tiempos ha preocupado la atención preferente de algunas personas que se interesan por el progreso nacional, el asunto relativo a la protección de la marina mercante nacional.

Sobre este particular conversamos ayer con el capitán de fragata don Santiago Lorca, quien se sirvió darnos algunos datos sobre lo que ya se ha hecho en favor de esta importante idea y lo que falta por hacer para dar forma más efectiva a los propósitos que se persiguen al buscar un plan eficiente de marina mercante nacional.

—Como ustedes saben, nos dijo el señor Lorca, la Liga Marítima ha trabajado con empeño en este sentidi y continúa trabajando hoy, para establecer a firme la base del proyecto de marina mercante, que habrá de corresponder más tarde a una de las más ardientes aspiraciones nacionales.

Los proyectos que hace algún tiempo se enviaron al Gobierno, pasaron, como se sabe, a la consideración de las Cámaras.

En el Senado se nombró para que conociera de ellas una comisión presidida por el señor don Eliodoro Yáñez, y compuesta de los señores Luis Claro Solar, Antonio Varas, Manuel Salinas, Augusto Bruna y Alfredo Escobar.

Formó parte de ella, además, como consultor técnico, el señor Santiago Lorca.

Esta comisión hizo un detenido estudio englobando todas las ideas de los proyectos presentados en un sólo propósito: el de protección a la marina mercante nacional.

Resultó, entonces, el proyecto que consulta las siguientes ideas:

1.a Contribución al tonelaje; 2.a Primas de navegación; 3.a Primas a la construcción naval; 4.a Línea internacional; 5.a Caja de Crédito Nacional; 6.a Dirección de la Marina Mercante Nacional.

No termina aquí, nos manifestó el señor Lorca, todo lo que se ha hecho. Debemos agregar que el punto primero en referencia fué despachado por ambas Cámaras y es hoy ley de la República.

El 2.o y el 3.o sólo han sido despachados por la Cámara de Senadores y, no hay para qué agregar que se desea conocer cuanto antes el pronunciamiento de la Cámara de Diputados.

Igual expectación existe acerca de los puntos restantes y que penden de la consideración de la Cámara de Senadores, los cuales terminaran el proyecto de Protección a la Marina Mercante Nacional en forma eficiente y que responda a las fundadas aspiraciones del país.

Interogamos, en seguida, al señor Lorca, acerca de los propósitos actuales que animan a los miembros de la Liga, en lo que respecta a los fines que se propone llevar a la práctica.

Estos proyectos, nos dijo, fueron elaborados por la Liga y hoy se esfuerza esta institución de estudiar y dar forma a otros elementos de progreso marítimo.

La Marina de Guerra, la pesca son temas de marcado interés que significan algo como el complemento de la labor realizada.

EN EL REGIMIENTO BUIN

Simpática manifestación

A las 4 1|2 de la tarde de ayer se efectuó en el Casino de oficiales del Regimiento Buin, una manifestación ofrecida por el Comando y oficialidad de ese cuerpo, en honor del sargento 1.o, Roberto González, quien ha obtenido, después de larga y meritoria carrera, su traslado al Cuerpo de Carabineros, con el grado de teniente.

La manifestación, consistente en un lunch y una copa de champagne, fué ofrecida por el teniente Díaz, comandante de la compañía a la cual pertenecía González. El teniente Díaz tuvo frases felices al referirse a la brillante carrera del 1.o González, cuyos esfuerzos han sido coronados con un legítimo ascenso, que ha sido el primero en obtener entre los sub-oficiales del Ejército.

En sencillas frases contestó el festejado, agradeciendo la manifestación de que se le hacía objeto.

A continuación hablaron el mayor Ossandón, el capitán Lanas y el contador Aguirre, todos los cuales tuvieron palabras de elogio para el festejado.

Amenizó el acto la banda del Regimiento.

AGUA POTABLE DE LA UNION

Por decreto del Ministerio del Interior se ha autorizado invertir la suma de $ 247,800 en la procesución de las obras de agua potable de La Unión.

Con el ex- alcalde de la ciudad de Chillán

RECORRIENDO LOS HOTELES CENTRICOS DE LA CAPITAL

¿DONDE ESTA EL ESTABLECI MIENTO MODELO?

El público santiaguino se encuentra cansado no solamente de los hoteles anti-higiénicos y poco confortables, de los aposentos cubiertos de tierra y plagados de chinches, de los comedores con olor a rata desecada, de los mozos estúpidos e insolentes, y de otra serie de detalles que forman la esencial característica de los hoteles chilenos, sino que también se encuentra abrumado por los restaurantes con olor a grasa quemada, que ofrecen guisos indigeribles, que sirven licores falsificados, que cobran a cada cliente, según los mayores o menores apuros momentáneos del dueño de cada negocio...

¡Comer en el centro! He aquí un problema que se plantean muy a menudo los empleados públicos, los días 26 a 28 de cada mes, los comerciantes cada vez que un asunto impostergable los retiene lejos de sus hogares, los paseantes de provincias, que se preparan para asistir al teatro, los indefensos turistas, que por motivos de insana curiosidad se deciden a visitar la capital de Chile...

Y toda esta legión de pobres de espíritu, de hombres atareados, de incautos rastacueros y de novedosos viajantes, penetra al chileno restaurant, satisfechos, sonrientes, con sus estómagos vacíos, con sus bolsillos pletóricos, para salir una o dos horas después, dispépticos aburridos, y lo que es más grave aún, con sus bolsillos exhaustos...

De improviso!!!

Una feliz casualidad hizo que encontráramos en la tarde de ayer, a nuestro amigo y ex-Alcalde de la heroica ciudad de Chillán.

—¿Ud. por aquí, en Santiago?

—El mismo.

—¡Qué feliz encuentro!

—Para mí ha sido...

—Dejarse de cumplidos y vamos a tomar el aperitivo.

En la esquina de Alameda y Ahumada, con paso un tanto nervioso, nos decidimos a enderezar rumbo hacia la Plaza.

Toda una serie de reflexiones y de dudas acudían, mejor dicho, se agolparon instantáneamente a nuestra imaginación.

Teníamos catorce pesos en el bolsillo, y debíamos invitar al aperitivo, y también lógico! invitar a comer.

Nuestro amigo G., uno de los mejores gastrónomos del país, uno de los amigos más obsequiosos y cumplidos, no nos había invitado una vez, en más de veinte distintas ocasiones, había querido agasajarnos, allá en su casa, y en su mesa, donde es fama, por cada cubierto se anota un distinto banquete.

El compromiso para nosotros resultaba tan gordo, que de felices y placenteros que nos hallábamos, casi súbitamente nos transformábamos en hoscos y sombríos..

De pasada

G. es el que nos saca de nuestro mutismo.

—Pasemos aquí.

—¿Dónde?

—A este restaurant.

—No... vamos más al centro.

—¿Por qué?

—Esto tiene que resultar una calamidad.

Nuestro amigo, que en algunas ocasiones pudo leer a través de nuestros sentimientos, esta vez parece que traslucía a través de nuestros bolsillos...

—Pasemos aquí no más.

Y entramos.

Sorpresa...

Primeramente, una ampna sala, con sólido y elegantísimo salón, al fondo del cual se veía todo un magnífico muestrario de licores, y tres correctos empleados, que despachaban al numeroso público.

Siguiendo más adelante, después de atravesar un corto corredor, llegábamos hasta un hermoso salón, magníficamente alumbrado, que ostentaba en sus paredes pintorescos cuadros, representando paisajes llenos de colorido, y a través de los cuales se marcaban esos rasgos inimitables e inconfundibles, que representan aquello que se denomina el buen gusto artístico.

En el centro del salón numerosas mesitas, brillantes de limpieza, aoherezadas con un primor que habría merecido hasta las alabanzas del célebre gourment Parisién, Brillat Savarin...

A través de nuestros mudos soliloquios, oímos la voz de G.

—¿Y este Restaurant, compañero?

—La verdad es que no lo conocemos.

—¿Y la comida resultará tan agradable como la presentación?

—Fácil se hace reconocerlo... a ver, mozo, la lista.

Primero unas patitas, después un fiambre de ave, luego unos higaditos, alguna tortilla de dulce, frutas y café.

—La cuestión es no atragantarse, compañero.

—¿Y vino?

—Por supuesto!

Y una agradable orquesta rompe con los acordes de un vals y los platos, exquisitamente presentados, siempre a tiempo, no se suceden, se deslizan...

La charla vacilante en un comienzo, poco a poco se abrillanta, se enciende, y al calor de una fácil digestión, comienzan a liquidarse también los recuerdos...

Con el último sorbo de café, se presenta el momento angustioso: la cuenta.

Si no alcanzo hablaré con el dueño... pagaré el resto mañana... dejaré mi tarjeta... ¿G. se percataría de nuestra maniobra?

El hilo de nuestro angustiado pensamiento queda de pronto cortado.

—Señor: son trece pesos cincuenta.

G. no quiere dar crédito a sus ojos.

—Debe haberse equivocado este pobre.

—El mozo se yergue con toda dignidad.

—No señores... está justo...

Nos colocábamos nuestros sobretodos, y nos dirigíamos hacia la calle, cuando G. pregunta al correcto maitre de hotel, que ceremonioso nos despide.

—¿Qué restaurant es éste?

—Este es el Bar y Restaurant Septiembre.

—¿Y está ubicado?

—En Ahumada 24, a un paso de la Alameda.

Y saca su cartera de apuntes: Bar y Restaurant 8 de Septiembre, el mejor Restaurant de Santiago.

V-18

JULIUS.

LA CASA DE SALUD

SE INAUGURARA HOY EN SAN JOSE DE MAIPO

ENTREVISTA CON SU ADMINISTRADOR SEÑOR DON ALBERTO MACKENNA SUBERCASEAUX

PROPOSITOS QUE SE PERSIGUEN CON ESTE ESTABLECIMIENTO

Hoy se inaugura la Casa de Salud que posee la Junta de Beneficencia en las vecindades de San José de Maipo. Administrador de este establecimiento, que está destinado a prestar servicios de gran utilidad es el señor don Alberto Mackenna Subercaseaux, quien tuvo la amabilidad de concedernos la entrevista que damos a continuación:

—¿Cuál es el objeto a que está destinada la Casa de Salud de San José de Maipo? fué nuestra primera pregunta.

—Esa Casa de Salud se ha construído, nos contestó el señor Mackenna, para albergar a las personas propensas a adquirir la tuberculosis, este mal terrible que tantas víctimas hace en Santiago, y en general, en todo Chile. Aquellos enfermos que tienen encima la amenaza de contraer una tísis, pueden librarse de ella en poco tiempo con una permanencia en la altura y siguiendo un sistema curativo apropiado... Poner a su alcance tales elementos ha sido nuestro principal propósito.

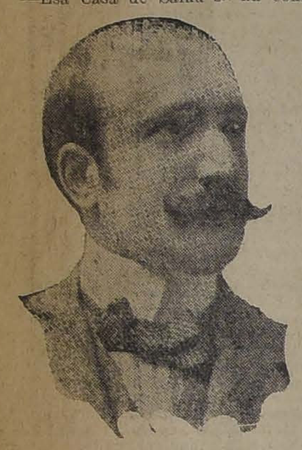

—¿Según tenemos entendido, el Domingo se inaugurará sólo el edificio?

—Así es. Se trata sólo de la inauguración del edificio que se encuentra totalmente terminado y que ha sido edificado, en medio de un bosque de pinos, a mil cien metros de altura.

Cuando la Casa de Salud se encuentre ya con todas sus instalaciones, funcionando, tendrá una reglamentación y sistema iguales a los de Suiza, Alemania y Francia donde abundan esta clase de establecimientos; su capacidad será de cuarenta personas, y cada enfermo pagará a precio de costo su consumo. Tendrá un médico especialista interno y cuidadores adecuados, sin perjuicio, como es natural, de la atención que pidan los pacientes a los médicos que ellos deseen.

Pero todo esto es, como digo, únicamente un proyecto, pues, por desgracia, faltan los fondos para las instalaciones.

—¿Y cuánto estima usted que se necesitaría?

—Por lo menos unos ochenta mil pesos, que se invertirían en mobiliario, servicios higiénicos, agua potable, alumbrado, calefacción y otros accesorios indispensables al funcionamiento de la obra.

Sin esa suma, el edificio que se encuentra en punto de recibir las instalaciones, como que al presente hay ya una pieza instalada que sirve como modelo, quedará cerrada durante mucho tiempo y no prestará ninguno de los servicios a que está llamado.

Puedo anticiparles que la necesidad de un establecimiento de esta naturaleza es tan apremiante que en la actualidad con sólo las espectativas, hay más de veinte personas que han solicitado pensión en la Casa de Salud, y que hacen presión en ese sentido para poder aprovechar cuanto antes de él.

El señor Alberto Mackenna recapacita un momento y después continúa con entusiasmo:

—Se puede decir que en todo Chile, habiendo excelentes climas de montaña como los mejores de Suiza, no existe un lugar en donde las personas delicadas de los bronquios puedan instalarse en forma a la vez provechosa y confortable; es decir, donde haya una buena casa con calefacción, espacios abiertos para tomar el sol, con alimentación apropiada y buena, etc.

A esta incuria se debe en mucho la gran mortalidad por tuberculosis. Las personas que sienten los primeros síntomas del mal no tienen dónde precaverse de sus avances.

Aún gastando mucho dinero no se encuentra en Chile un sitio que reuna todas las condiciones anotadas. Insisto, por lo que se hace indispensable la pronta instalación de la Casa de Salud ya que lo principal y más costoso, que es el edificio, está ya hecho, y se inaugura el Domingo.

Antes de terminar, quiero expresarles que los empeñados en la realización de esta obra, no dudamos que el señor Ministro del Interior, que ha comprendido bien su importancia social, obtendrá una ley especial para dotarla de los elementos indispensables a su objeto.

Sueldos al personal

ADMINISTRATIVOS DE LA ENSEÑANAZA

Solicitud al señor Ministro de Instrucción

La siguiente solicitud se ha presentado al Ministerio de Instrucción Pública:

Los empleados administrativos de la enseñanza presentan al señor Ministro de Instrucción los siguientes considerandos y formulan la petición que más adelante se expresa:

1.o La labor que desempeñan los empleados administrativos de la enseñanza, en el carácter de vice-rectores, inspectores generales, inspectores, bibliotecarios y oficinistas es de sumo interés y, de enorme importancia educacional. Ellos en general tienen a su cargo la educación de los alumnos y completan la obra del profesor. La marcha, la disciplina, el orden y la organización de los establecimientos se deben a estos empleados; no sería posible su funcionamiento sin ellos, cuya labor por lo mismo es ardua y pesada;

2.o Estos empleados tienen sueldos exiguos, casi irrisorios. En muchos casos un oficial de pluma de un establecimiento de importancia, gana setenta pesos al mes; un inspector, noventa pesos. Esto es absolutamente insoportable, tanto más si se toma en cuenta que estos empleados pasan a veces todo el día atendiendo los quehaceres del colegio. Los bibliotecarios, inspectores generales y vice-rectores, los empleados de la Universidad y de otras oficinas están relativamente en situación análoga;

3.o El aumento de sueldo es, pues, algo urgente. Es así por qué desde algún tiempo lo estaban pidiendo los rectores, directores y jefes de oficinas al Gobierno, para poder mantener un personal de empleados que pueda y sea capaz de desempeñar con cierta competencia estas labores;

4.o El proyecto primitivo del señor Rivas Vicuña había consultado esta situación. Su autor se había posesionado perfectamente del estado de los empleados administrativos. Los dividía en varias categorías y señalaba una pauta de sueldos equitativa y justa. El proyecto éste tendía a un alto propósito educativo; era ecuánime y de buen criterio.

5.o El proyecto pasó a manos de una sub-comisión, formada por los señores Rivas Vicuña, Silva Campo y Gumucio, la cual consultando otras opiniones lo modificó, y basado en la posibilidad de no poder contar ante el Gobierno con la cuota requerida, acordó de una plumada no aumentar el sueldo de los empleados administrativos, los que más necesitaban de él. El proyecto pasó así a la Comisión Mixta y fué presentado al Congreso en esta forma. Sólo se les asigna un diez por ciento de aumento a los empleados administrativos, lo que constituye casi una ofensa al personal tal como ha sido formulado;

6.o El Congreso debe discutir el proyecto Rivas Vicuña. Aunque se expresa que las Cámaras no se ocuparán de él todavía por la situación del Erario, según declaración del señor Ministro de Hacienda, los empleados administrativos formulamos una petición al Gobierno para que se haga justicia y se establezca la equidad. Por otra parte, es pedir a los Poderes Públicos preocupación por la enseñanza.

Por estas consideraciones, solicitamos del señor Ministro de Instrucción su cooperación decisiva y su grande interés por la educación para influenciar ante el Congreso, al discutirse el proyecto en referencia, en el sentido de que se establezca en la forma que lo propuso el señor Rivas Vicuña. Estos considerandos formulados someramente nos ahorran más comentarios. Nos ahorran hablar de la labor de los empleados administrativos que conoce felizmente muy de cerca el señor Ministro.

El señor Ministro sabe perfectamente que la vida, marcha y educación de los colegios y además establecimientos se deben en gran parte a este personal; conoce cuál es la exigüidad de sus sueldos y comprende que no es posible dentro de la enseñanza, mejorar la situación de una parte de los empleados que tienen el mismo trabajo educador, sin producir ciertas diferencias que pudieran ser funestas para los fines educacionales.

La Federación de Empleados, Administradores, espera que el señor Ministro tome en cuenta estas consideraciones y haga suya la petición que formulamos en tiempo oportuno. De este modo habrá contribuído a la noble idea de mejorar la enseñanza en que está preocupado.—**Aníbal Celedón. — Carlos R. Mondaca.—Carlos Calderón V.**

LEGACION DE CHILE EN ITALIA

El 25 del presente se dirigirá a Buenos Aires para continuar viaje a Italia, el secretario de la Legación de Chile ante el Quirinal, don Diego Dublé Urrutia.

Ayer estuvo a despedirse del Presidente de la República.

JUSTICIA DE MENOR CUANTIA

Por no encontrarse en Santiago el Ministro de Justicia señor don Pedro Aguirre Cerda, no se reunió ayer la comisión encargada de estudiar la reforma de la justicia de menor cuantía.

Se reunirá mañana.

EDECAN DE SERVICIO

Durante la próxima semana estará de servicio en la Presidencia, el edecán don Luis A. Caballero, capitán de corbeta.

HERMOSO ACTO

En la Sección de Niños del Liceo de Aplicación, tuvo lugar el Viernes pasado un hermoso acto que consistió en una visita a dicha sección, que hicieron los alumnos de la Escuela Mixta de Proletarios número 12, que funciona vecina al establecimiento, por invitación especial del director del Liceo señor Montebruno.

Se aprovechó esta circunstancia para entregar a los visitantes algunos útiles y prendas de vestir.

El señor Montebruno explicó el significado de la reunión, estimulando a los alumnos a practicar la caridad bien entendida, cual era esta preocupación por los niños pobres que desean educarse y que por falta de vestuario no pueden ir a nutrir su espíritu en la escuela.

El presidente de la Sociedad Escuelas de Proletarios don Pedro Bannen, allí presente, agradeció los buenos propósitos que se abrigaba entre los alumnos y profesores del Liceo de Aplicación, alabando esos sentimientos generosos que en más de una ocasión pueden sacar a un niño del abismo.

Un alumno de la Escuela de Proletarios pronunció también un cariñoso discurso de agradecimiento.

El señor Montebruno, ha acordado que estas reuniones se repitan periódicamente, como un acto de beneficencia y de alta educación.

LIBROS — DE — JURISPRUDENCIA

EXTRANJEROS

Giorgi:

Teoría de las Obligaciones. 9 tomos.

Grolzard y de la Cerna:

El Código Penal de 1870, concordado y comentado. 7 tomos.

Manresa:

Ley de Enjuiciamiento Civil. 7 tomos.

Ricci:

Derecho Civil Teórico y Práctico. 20 tomos.

Ricci:

Tratado de las pruebas. 2 tomos.

Viada y Villaseca:

Código Penal. 11 tomos.

Posada:

Derecho Político. 3 tomos.

Ihering:

El Espíritu del Derecho Romano. 4 tomos.

Krafft Ebing:

Medicina Legal. 2 tomos.

F. Labori:

Repertoire de Droit Francais. 14 vol.

Lyon Caen et Ranault:

Traité de Droit Commercial. 9 tomos.

Lyon Caen:

Manuel de droit Commercial. 1 tomo.

NACIONALES

F. Otero:

Concordancias y Jurisprudencia del Código de P. Civil. $ 22.00.

O. Labarca:

Apuntes a la Ley de Organización de los Tribunales, según las clases de don Miguel Luis Valdés. Rústica, 4 pesos; pasta, $ 5.

Francisco Pinto:

Prontuario de los Juicios Civiles y de Jurisdicción voluntaria. 1 tomo. $ 10.

R. Vera:

Código de P. Civil. Pasta, $ 3.

Código de Procedimiento Penal. Edición Miranda. Pasta, $ 4.50.

Recopilación de Códigos chilenos. Edición Universo. $ 35.

Prontuario de Juicios de Quiebra, por don Luis Barceló. $ 4.50.

Hay muchas otras obras de Jurisprudencia no incluídas y que pueden consultarse a la

Librería Nascimento

AHUMADA 265. - CASILLA 2298. - SANTIAGO

4352-16-f

El Alimento más digerible y el Tónico ideal de los Niños.

Los señores médicos son unánimes a recomendar el CACAO PEPTONIZADO LABORATORIO FRANCIA, para los enfermos que necesitan una alimentación liviana, fácil de digerir y de gran poder nutritivo.

CACAO Peptonizado

Preparación instantánea y sabor exquisito.

Laboratorio Francia

SE EMPLEA:

Para la alimentación de los niños.
Para los convalescientes.
Para los ancianos.
Para todos los que padecen de enfermedades al estómago.

Valenzuela y Torres

Droguistas por Mayor

Propietarios. - Moneda 844

SANTIAGO (Chile)

4355-16-1

Gran Rebaja de Precios

DE TODAS LAS MERCADERIAS DE LA PRESENTE ESTACION

Paño guante y terciopelo de lana, 150 ctm. de ancho para abrigo, a $ 20 el metro.
Completo surtido en géneros de lana para traje.
Felpas, terciopelos ingleses y de seda, extenso surtido.

¿DESEA COMPRAR ALFOMBRAS?

No deje de visitar nuestro departamento, en el que encontrará el más espléndido y completo surtido que hay en plaza.
En paños fieltro y para carpeta tenemos todos los tamaños.

PEREZ VIGUERA y Cía.

234 - ESTADO - 238. — TELEFONO 2038

4383-17-f

WEST INDIA OIL COMPANY

BANDERA 84 -- SANTIAGO

Caloríferos, Lámparas, Estufas, etc., etc.

CALORIFEROS MARCA W.I.O.Co por solo $ 47 m.c.

Entregado a domicilio

De construcción sólida y elegante.
No despide humo ni olor.

Parafina "CALORIA" es la mejor

NOTA.—Importantes descuentos a comerciantes.

4342-16-f

Gran OPORTUNIDAD

A LOS ESTUDIANTES Y AL PUBLICO EN GENERAL

Rebaja del 10% en los ternos, sobretodos y pantalones sobre medida.

Recibo hechuras a precios excepcionales, con forros de 1.a clase.

Sastreria CHERARDI MERCED 834, frente a Teatro Santiago

4362-17-f

LAS VIÑAS

Santa Elena de Huechuraba y El Porvenir

DE SAMUEL SALAS HERRERA

Avisan al público que las chichas y aguardientes de uva se reparten a domicilio directamente desde las Bodegas de las Viñas. También avisan que ha acordado los siguientes precios:

Por chuico de chicha de uva blanca	$ 6.00
Por chuico de chicha de uva del país	5.00
Por chuico chico de 10 litros	4.00
Por litro de aguardiante de uva	2.00

ORDENES:

Telefono Ingles No. 7

Oficina Quilicura

4744-18-f

Mueblería Vienesa

Vende de todas clases de muebles con grandes facilidades de pago.
Entrega inmediata.
SAN DIEGO 262 Y 264

4758-19-f

¡Hay que convencerse Señores!

que donde se come mejor y más barato, todo más fresco y más abundante, más a la chilena y la comida más bien condimentada, es en el antiguo

Restaurant Peñafiel

CHILOE 2026. - TELEF. 6096

NOTA.—En los salones reservados no hay recargos en los precios. Se reciben órdenes para banquetes.

4739-17-f

¡Aviadores!

La Fábrica de Impermeables

DE JOSE MEDVINSHY

2040 — Grajales — 2040

Es la única que cuenta con un competente operario para confeccionar y componer vuestros trajes, al estilo europeo.

Todo lo concerniente al ramo sobre medida, abrigos, capas, ponchos.

Sección guarda-polvos y ropa hecha.

= AUTOMÓVILES =

Premier

UNICO AUTOMOVIL CON CAMBIO ELECTRICO

Queda disponible solamente:

UN LIMOUSIN DE LUJO

La nueva remesa llegará en Agosto.

M. Bastian y Cía.

INGENIEROS IMPORTADORES

Vergara 548. - Casilla 3666. - Teléfono 86, Parque

4380-17-f

Vinos JOSE LUIS COO

VIÑA SAN CARLOS

BANDERA 78 :: :: TELEFONO 1571

Casilla 3515

4351-16-f

Nota social de alta transcendencia

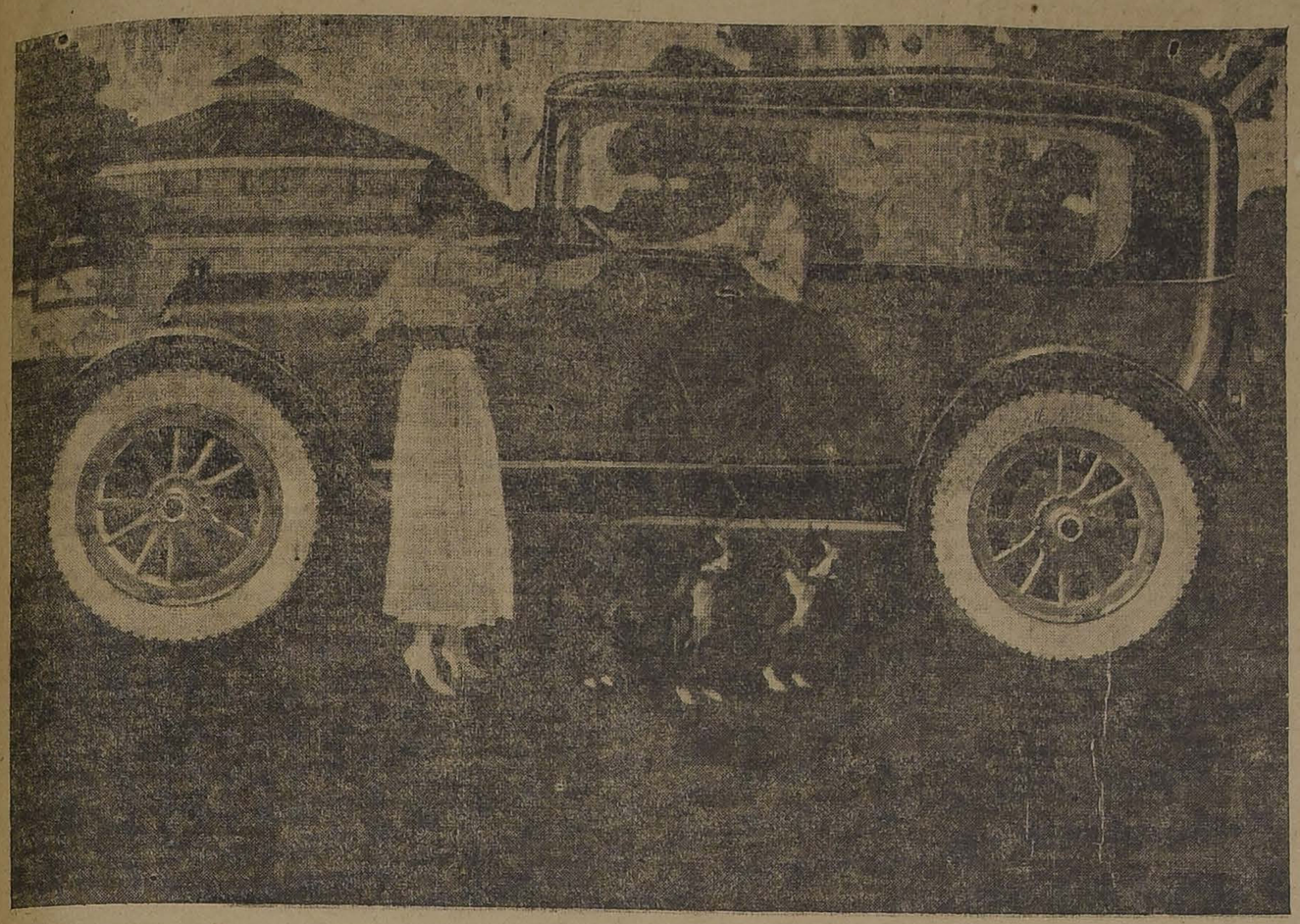

De tal podemos señalar la apertura de nuestra Casa que efectuaremos

Mañana

Lunes 17

con una elegante exposición de vestidos, trajes, blusas, pieles y otros artículos de la más exquisita novedad para señoras y niñas.

Llamarán la atención los modelos especialmente confeccionados en nuestros Talleres y el surtido de artículos de la más severa elegancia, recientemente recibidos de la renombrada Casa Harrods, de Buenos Aires.

TARANTINO, CASTRO y Cía.

Ex-Jefe de Gath & Chaves -- Estado No. 110, Santiago

Arrendamiento de las naves alemanas

SE FIRMA EL CONTRATO RESPECTIVO

LAS CLAUSULAS DE ESTE CONTRATO

Por medio del contrato que daremos a conocer más adelante, se ha dado término en forma satisfactoria a las gestiones iniciadas hace algún tiempo entre nuestra Cancillería y el Gobierno alemán, para obtener en arrendamiento 3 de las naves de este último país, que actualmente se encuentran internadas en puertos chilenos.

Con esta importante negociación se incorporan a nuestra Marina Mercante valiosos elementos, que prestarán utilísimos servicios en el tráfico al extranjero de los numerosos productos nacionales cuya exportación ha sufrido en nuestros puertos una larga estagnación, debido a la falta de transportes marítimos.

El éxito de estas negociaciones, que han marchado siempre dentro del mejor espíritu de ambos Gobiernos, han desempeñado un importante papel, además del Presidente de la República, nuestro Ministro Plenipotenciario en Alemania, señor don Miguel Cruchaga Tocornal, y los Ministros de Relaciones, a quienes les ha cabido intervenir en este asunto. Parte principalísima le ha cabido a nuestro actual Canciller, señor don Daniel Feliú.

El contrato firmado entre nuestro Gobierno y los representantes de las firmas propietarias de las naves, dice así:

"Entre el señor Director del Tesoro, en representación del Gobierno de Chile, y los señores Vorwerk y Cía., en representación de la sociedad denominada Deutsche Dampfschiffahrts - Gesellschaft "Kosmos", de Hamburgo, los señores H. Folsch y Cía., en representación del Nordeutscher Lloyd, de Bremen, y los señores Weber y Cía., en representación de la Roland-Linie Aktiengesellschaft, también de Bremen, usando de autorizaciones cablegráficas que les han sido transmitidas por intermedio del propio Gobierno de Chile, se ha convenido en el siguiente contrato:

1.o Las compañías mencionadas, que en adelante se denominarán "Los Armadores", con el consentimiento del Gobierno alemán, dan en arriendo al Gobierno de Chile, que los toma, los vapores "Memphis", de la Compañía Kosmos, actualmente anclado en Talcahuano, construído en 1913, de 7,074 toneladas de registro bruto, 3,043 toneladas de registro neto, y de una capacidad de 12,000 toneladas de carga, incluso carboneras, con un calado de 27 pies, "Westphal", del Nordeutsche Lloyd, actualmente anclado en Valparaíso, construído en 1905, de 5,122 toneladas de registro bruto, 3,207 toneladas de registro neto y de una capacidad de 8,200 toneladas de carga, incluso carboneras, con un calado de 27 pies; y el "Alda", de la Compañía Roland, construído en 1913, de 6,607 toneladas de registro bruto, 4,180 toneladas de registro neto y de una capacidad de 10,850 toneladas de carga, incluso carboneras, con calado de 26 pies 6 pulgadas.

2.o El Gobierno de Chile da seguridades de haber obtenido garantías de los Gobiernos enemigos de Alemania de que los buques materia de este arriendo, serán inviolables y que ellos no podrán ser hundidos, averiados o apresados, ni detenidos, ni estarán sujetos a requisiciones de ninguna especie. Proveerá a los buques, antes de su salida de puertos chilenos, del carbón necesario para el viaje redondo hasta llegar otra vez a Chile, y en caso de no hacerlo, obtendrá antes de la salida de los buques de Chile, garantía de que los barcos serán provistos, en los puertos extranjeros, del carbón que necesiten para volver a Chile.

3.o Los buques deberán navegar siempre fuera de las zonas que Alemania ha declarado o declare en lo futuro clausuradas a la navegación, y con los pabellones y gallardetes usuales en la Marina de Guerra de Chile; llevarán pintada en ambos costados la bandera y gallardetes nacionales de Chile, iluminados durante la noche, y mantendrán izados, y también iluminados de noche, el pabellón y gallardetes, además de las luces reglamentarias para la navegación.

4.o Como precio de arrendamiento, el Gobierno de Chile pagará mensualmente, y adelantado, por medio de depósitos en el Banco Alemán Transatlántico de Valparaíso, la suma de $ 202,000 por el vapor "Menphis", a la orden de Vorwerk y Cía., como agente de la Compañía Kosmos; la suma de $ 137,000 por el vapor "Westphal", a la orden de H. Folsch y Cía., como agentes del Nordeutscher Lloyd; y la suma de $ 181,000 por el vapor "Alda", a la orden de Weber y Cía., como agentes de la Compañía Roland. Este precio se entiende y se pagará en moneda de oro chileno de 18 peniques, se devengará desde la fecha en que los buques concluyan o hayan debido concluir las reparaciones, conforme se indica en el artículo 10., hasta su devolución a los armadores, o en caso de pérdida del buque, hasta que el Gobierno satisfaga su valor. Si los buques necesitaran reparaciones antes de su devolución, se pagará siempre el arriendo durante el tiempo ocupado en ellas.

5.o Los buques se considerarán entregados desde esta fecha, provisoriamente, al Gobierno de Chile, en los puertos en que actualmente se encuentran, y se entregarán en definitiva en la época indicada en el artículo 10, levantándose entonces un inventario detallado, que será suscrito por un delegado del Gobierno y por un representante de los armadores. El Gobierno adquiere todas las existencias; carbón, aceite, víveres y demás materiales que se encuentren a bordo en el momento de la entrega definitiva, los que serán también inventariados, y cuyo precio se fijará, de común acuerdo, con relación al corriente de plaza, y en caso de divergencia, por tasación, por tasación de un tribunal de tres peritos, que procederá por mayoría de votos, nombrados uno por cada parte y el tercero por estos mismos. Si los árbitros no se avinieran en la designación del tercero, él será designado por el garante del Banco de Chile en Valparaíso. El precio será fijado en la misma manera indicada en el artículo anterior y pagado al contado en Valparaíso a los agentes del correspondiente vapor. Quedan excluídos de la venta, los libros y documentos del buque y los efectos particulares de la oficialidad y tripulantes.

6.o Los vapores se dan en arriendo sin las tripulaciones, entendiéndose que todos los gastos de conservación y uso de los buques, corresponden al Gobierno, y comprometiéndose éste a mantenerlos en perfecto estado de conservación. El agente del Lloyd Germánico (Germanischer Lloyd), en Chile, tendrá la facultad de inspeccionar los buques durante el plazo del arriendo, y podrá hacer presente al Gobierno las observaciones que le merezcan el estado de conservación de las naves. Se obliga el Gobierno a colocar en los buques, oficialidad y tripulación de la marina de guerra de Chile, experimentados y de confianza.

7.o Responderá el Gobierno de Chile de todos los riesgos a que estén sujetos los buques arrendados, desde la fecha de la entrega provisoria hasta su devolución, y, en consecuencia, se hace responsable de la pérdida de los buques o de los daños que éstos sufrieren, aún cuando provengan de fuerza mayor, guerra u otra razón cualquiera. Igualmente, responderá el Gobierno de toda reclamación, acción o pretensión de terceros, provenientes de cualquier causa, incluída, en consecuencia, la fuerza mayor, guerra y los actos de autoridad. Para los efectos de la responsabilidad que contrae el Gobierno por la devolución de los buques, se la fija, de común acuerdo, el siguiente valor: $ 8.250,000 al vapor "Memphis"; $ 5.500,000 al vapor "Westphal", y $ 7.500,000 al vapor "Alda", en moneda de oro chileno de 18 peniques.

8.o El plazo del arrendamiento correrá mientras dure la actual guerra, y los buques serán devueltos a los armadores 30 días después de firmarse la paz por Alemania con Gran Bretaña y los Estados Unidos, debiendo terminarse los viajes pendientes. La devolución de los buques se efectuará conforme al inventario de recepción, en un puerto de la costa occidental de América o en un puerto de España o Escandinavia, a elección del Gobierno de Chile, libres de créditos o acciones de terceros, en el mismo buen estado en que quedaron después de las reparaciones de que se habla en el artículo siguiente, salvo el natural deterioro por el uso legítimo. El Lloyd Germánico (Germanischer Lloyd), determinará y controlará las reparaciones que hayan de hacerse por cuenta del Gobierno, para que los armadores se reciban nuevamente de los buques. Los armadores adquirirán al precio corriente del lugar de la devolución, los víveres, materiales y demás existencias de los buques.

9.o Los armadores harán desde luego las reparaciones que esté en su poder efectuar, darán término a ellas dentro del plazo más breve posible, pero a más tardar dentro de 60 días corridos, y darán aviso al Gobierno con 3 días de anticipación de la fecha en que cada buque esté listo para la entrega definitiva. En esa fecha, el Gobierno deberá recibirse de cada buque, embarcará su tripulación e izará el pabellón nacional. En seguida, trasladará los buques al dique seco del Apostadero de Talcahuano, con el fin de limpiar y pintar los fondos y efectuar las demás reparaciones que, de acuerdo con los armadores, sean necesarias para dejar los buques en estado de hacerse a la mar. Los gastos que imponga la traslación de los buques al dique, serán de cuenta del Gobierno, pero las reparaciones que se efectúen por él serán de cuenta de los armadores y serán deducidos de los cánones de arriendo. El Apostadero aplicará las tarifas de carena que correspondan a vapores nacionales y no cobrará los recargos establecidos por decreto supremo número 2064, de Octubre 30 de 1915, art. 37. A contar desde la fecha fijada para la entrega definitiva, el Gobierno dispondrá de 30 días corridos para dar término a las reparaciones, rigiendo el canon de arriendo desde el vencimiento de ese plazo, o desde que las reparaciones de cada buque hubiesen sido incluídas, si esto se verificare antes de ese término. En el caso del "Memphis", por encontrarse en Talcahuano, las reparaciones que harán los armadores y las del Fisco, podrán hacerse simultáneamente y el plazo para la terminación de las que deberá efectuar el Gobierno, será de 30 días corridos desde que el buque entre al dique.

10. Cualquiera divergencia que se suscitare entre las partes contratantes, con motivo de este contrato, será resuelta en definitiva por un tribunal de tres peritos en La Haya, designados uno por cada parte y el tercero por los otros dos.

11. Los impuestos que devengue este contrato y los demás que correspondan a los buques arrendados o que más tarde se establecieren, serán de la responsabilidad del Gobierno".

ANALES DEL INSTITUTO DE INGENIEROS DE CHILE

Ha salido el número correspondiente al mes de Mayo de estos Anales y trae el siguiente sumario:

Las ideas actuales sobre termodinámica, por Manuel Almeyda, (concluirá). — Generalidades sobre la distribución del gas de alumbrado y comparación con la distribución del agua potable, por Alfredo Délano Fréderick (conclusión). — El procedimiento Haber para la síntesis industrial del amoníaco. — Apéndice bibliográfico, por Alejandro Bertrand.—Documentos.

EN LA ESCUELA DE CARABINEROS

En el casino de sub-oficiales de la Escuela de Carabineros se ofreció una manifestación de despedida al vice-sargento Teófilo León, que ha sido trasladado al Escuadrón de Antofagasta.

LEGACION DEL JAPON EN LA ARGENTINA

El Gobiernn del Japón ha acordado crear una Legación en Argentina, con sede en Buenos Aires.

El señor Shichita Tatzuke tendrá a cargo esta Legación como Ministro Plenipotenciario y Enviado Extraordinario, sin perjuicio de las mismas funciones que desempeña ante nuestro Gobierno.

La residencia del señor Tatzuke continuará siendo Santiago de Chile.

Encargado de Negocios ha sido nombrado el señor Juo Zamazaki, que debe llegar próximamente a Buenos Aires en el vapor "Vasari". Primer secretario de dicha Legación será el señor F. Wayabashaki, que desempeña actualmente el puesto de segundo secretario de la Legación del Japón en esta capital.

El problema monetario y el de las subsistencias

CONTESTACION DEL PRESIDENTE DE LA REPUBLICA A LAS FEDERACIONES OBRERAS

Por primera vez el Gobierno de la República ha contestado por escrito y espontáneamente las peticiones de la colectividad obrera nacional dirigida al Presidente de la República. Esta contestación la ha dado el Ministro de Hacienda señor Luis Claro Solar en nombre de S. E. y en la siguiente forma:

S. E. el Presidente de la República ha tomado en debida consideración la solicitud que en ejercicio del derecho de petición le formulan ustedes a nombre del Congreso Social Obrero, la Federación Obrera de Chile y la Federación de Sociedades Católicas.

Concurre S. E. con las sociedades nombradas en muchas de las consideraciones que han tenido en vista para pedir la creación de un Banco Central de Emisión; y desde tiempo atrás vienen preocupando su atención.

Considera, como ustedes, que nuestra actual situación económica es favorable al establecimiento de una institución reguladora del circulante que dé mayor mobilidad al capital privado y mayor extensión al crédito mediante la reducción en la tasa de los intereses que permita el desarrollo industrial, asegurando la estabilidad de nuestros cambios.

La realización de nuestros propósitos podrá, sin duda, obtenerse con la creación de uu Banco Central constituído con independecia del Estado, como istitución privada, que contara con capital suficiente para su desarrollo y a la cual se confiaría el poder emisor del Estado dentro de reglas que garantizarían su prudencia y correcto funcionamiento.

El incremento de nuestra producción en las diversas esferas de la industria que habrá de contribuir a disminuir nuestras importaciones y a aumentar nuestras exportaciones, nos asegurará una balanza de cuentas internacionales favorable que ha de estabilizar el valor comercial de nuestra moneda alrededor de los 18 d., y permitirá afrontar, en su oportunidad, la convertibilidad con seguridad de éxito favorable.

Afianzada esta situación económica tendrá que producirse también una modificación favorable en los precios de las subsistencias, sin necesidad de medidas extremas contrarias a la libertad de comercio y al espíritu de nuestras instituciones fundamentales. — Dios guarde a ustedes. — **Luis Claro Solar.** A los señores don Carlos Fernández Peña, don Luis Correa R., don J. Larrachea, don Víctor M. Gutiérrez y señor Valenzuela Hurtado".

Esta contestación será puesta en conocimiento de las federaciones obreras en la próxima semana, y serán citados con tal objeto los directorios de esas instituciones, los que deberán pronunciarse sobre si insisten o nó en la petición referente a las subsistencias o a la forma en que se organizará el Banco de la Nación, independiente o bajo el control del Estado.

En el Hospital del Salvador

Inauguración del Pabellón de conferencias

En la tarde de ayer, como lo habíamos anunciado, se verificó la inauguración y entrega al cuerpo médico, de un pabellón construído recientemente en el Hospital del Salvador.

El pabellón es una amplia sala-anfiteatro destinado para clases y conferencias de divulgación científica.

A este acto concurrieron todos los médicos del establecimiento y algunos alumnos.

El administrador, señor Daniel Bernales, que presidió el acto, hizo entrega del pabellón pronunciando el siguiente discurso:

La administración del Hospital del Salvador experimenta hoy, al inaugurar este anfiteatro, la más legítima y profunda satisfacción. Su entrega a los médicos del establecimiento y en general a los que deseen difundir los progresos de la ciencia desde esta tribuna, en que antes que todo, se deberá propender al estudio práctico de la medicina, viene a satisfacer no sólo una necesidad sentida ya desde tiempo atrás por el diligente cuerpo de doctores que prestan sus servicios en este establecimiento, sino que envuelve, además, una hermosa lección de generosidad bien entendida: la del bien, hecho en reserva y anónimo. Séame permitido expresar, en esta ocasión solemne nuestro más sentido agradecimiento al generoso benefactor.

Este Hospital, el más alejado del centro de la ciudad, va a poder realizar así, el primero en Chile, un adelanto instalado solamente en algunos de los grandes centros de la América del Norte, esto es, que el personal científico del Hospital trate de difundir la ciencia no sólo entre los profesionales y estudiantes de medicina, sino también entre los mismos enfermos, satisfacer, en buenos términos, el hermoso papel educativo que en los tiempos modernos se reclama de estos asilos del sufrimiento y la enfermedad.

Señores médicos del Hospital del Salvador: 'permitidme que al haceros entrega de este pabellón, os exprese mis vehementes deseos que, esforzándoos por vulgarizar la parte más hermosa de vuestra ciencia —la de evitar las enfermedades— no descuidéis jamás el estudio de la causa última del mal. La honorable Junta de Beneficencia y esta Administración están decididas a ese respecto a colaborar en el progreso de la medicina nacional.

Las palabras del señor Administrador fueron recibidas con sinceras demostraciones de aplauso.

En seguida, y por asentimiento unánime de todos los médicos del establecimiento, se acordó que el nuevo Pabellón llevara el nombre de su ilustre y caritativo fundador, Dr. don Juan Ignacio González Eyzaguirre.

Como se sabe, el Arzobispo de Santiago, recientemente fallecido, donó en vida, ocultamente, como él entendía estos actos de desprendimiento, la suma de 20 mil pesos.

Bolsa de Corredores de Valparaiso

Suspensión de las operaciones en letras

Los rumores que venían circulando en Valparaíso acerca de la prohibición que se haría a los corredores alemanes de comerciar en libras esterlinas, por ser artículo netamente inglés, quedaron plenamente confirmados.

Con fecha 13 del presente el directorio de la Bolsa de Comercio por intermedio de la Administración, envió una circular a los corredores de nacionalidad alemana, en la que, basándose en circunstancias de la guerra actual, el directorio acuerda suspender a contar del 15 de Junio próximo las operaciones de rueda en letras de cambio.

En la circular se explica, en seguida la forma en que operarán los otros corredores y la norma que mantendrá la Bolsa para los efectos de atender las operaciones en cambio que se hagan por intermedio del Presidente de la Bolsa.

Esta medida produjo la expectación consiguiente y dió lugar a diversas ineidencias.

Los corredores afectados manifiestan su sorpresa por esta determinación, ya que la mayoría de ellos son fundadores de la Bolsa, y en su mayoría también son chilenos.

Agregan que esta medida les perjudica grandemente, limitándose por ahora, a comerciar entre ellos mismos.

SOCIEDAD NACIONAL DE PROFESORES

En la sesión última fueron aceptados como socios de la primera categoría del seguro, los señores Horacio Justiniano Maturana, Alberto Ilgaray Vega, Juan Amel Benavides y Nicolás de la Fuente Matta, todos de Santiago.

Se dió cuenta en seguida de haberse verificado con todo éxito la manifestación al señor don Darío E. Salas, con motivo de su nombramiento de Inspector de Instrucción Primaria.

Se acordó:

1.o Eliminar de los registros de la Sociedad a seis socios morosos en la cancelación de sus cuotas y que no han contestado a varias insinuaciones de pago.

2.o Agradecer al señor Presidente de la Unión Comercial su buena voluntad para facilitar el local de esa institución con el objeto de la manifestación al señor Salas.

3.o Poner sobre tabla para la sesión del Miércoles próximo la reforma de los estatutos y encarecer con este motivo la asistencia a los señores directores.

FILOSOFIA DEL DERECHO

Profesor de Filosfía del Derecho, del curso de Leyes de Concepción, se ha nombrado interinamente al señor Benicio Troncoso.

LA EMBAJADA EXTRAORDINARIA DE GRAN BRETAÑA

LOS FESTEJOS DE LA COLONIA BRITANICA

PROGRAMA COMPLETO

Publicamos en nuestra edición de ayer el programa oficial que ha preparado la comisión de Gobierno para festejar a la Embajada comercial británica que preside Sir Maurice de Bunsen, durante los días que permanezca cumpliendo su misión en nuestro país.

Como se sabe, los miembros de la Embajada llegarán a esta capital el Martes en la noche, principiando al día siguiente el desarrollo del programa, a que nos hemos referido.

Personas que componen la Embajada

La Alta Misión Inglesa se compone de las siguientes personas:

Honorable Sir Maurice de Bunsen, G. C. M. G., G. C. V. O., C. B.
General St O. Barter, K. C. B.
Almirante C. Ley, C. V. O.
Mr. Follet Holt.
Mr. R. Grant, M. P.
Mr. A. C. Kerr.
Mr. T. H. Lyons.
Mr. C. Barclay.

Programa de festejos

Al programa que hemos publicado, podemos agregar el siguiente, en el cual se han intercalado varios números nuevos:

Martes 18 de Junio.— Llega a Los Andes a las 3.30 P. M. y a Santiago probablemente entre 6 y 7 P. M., a la Estación Alameda.

Miércoles 19.— 11 A. M.—Es recibido por el señor Presidente de la República.

1 P. M.— Once ofrecida por la Cámara de Comercio Británica.

9 P. M.— Banquete en la Moneda.

Jueves 20.— 6 a 8 P. M.— Recepción íntima de la Colonia Británica.

8.30 P. M.—Banquete en la Municipalidad.

Viernes 21.—6 P M — Recepción ofrecida por la señora María Luisa M. de Edwards en su palacio de la calle Catedral.

Sábado 22.—6 a 8 P. M. — Recepción ofrecida por el Club de Señoras.

9 P. M.—Gran función de gala en el Teatro Municipal.

Domingo 23.—12 M.— Almuerzo de los anglo-chilenos en el Club Hípico.

Lunes 24.— 9 P. M.—Banquete ofrecido por el señor Ministro de Relaciones Exteriores.

Martes 25.— 9 A. M. — Partida de la misión para Valparaíso.

Festejos en Valparaíso

Llamado por el Gobierno, estuvo ayer en esta capital el Intendente de Valparaíso, don Aníbal Pinto Cruz.

Por la tarde conferenció con el Ministro de Relaciones señor Feliú para acordar el programa de festejos que se hará en el vecino puerto a la Embajada de Bunsen, el Lunes 24 del presente.

Se nos informó que entre los diversos números figura un banquete que se ofrecerá en el Palacio de la Intendencia.

Función de gala en el Municipal

Nombres de las señoritas y caballeros que tomarán parte en la gran función de gala en el Teatro Municipal el Sábado 22 de Junio, a las 9.30 P. M.:

Señora Guillermina Bate de Uribe, señora Josefina P. de Graziolli (arpa), señorita Laura Alarcón, señora H. Francis Plummer, señor Jorge Balmaceda, señor C. A. L. Dick, señor Quinteros, señor W. Kennedy (cello), señor Antonio Manjón (guitarra), señor Dante Betteo (conductor), cuadros plásticos.

El producto de la función será destinado a beneficiar sociedades de beneficencia chilenas.

Las entradas para esta función estarán en venta en la Confitería Olympia, desde mañana Lunes 17.

Tren especial para la Embajada

El Ministerio de Ferrocarriles ha dispuesto que mañana Lunes, en la noche se encuentre en Los Andes un convoy especial de ferrocarril, compuesto del coche presidencial, un carro pullman, un carro comedor y un furgón de equipaje, para trasladar el Martes a Santiago a la Embajada Británica que preside Sir Maurice de Bunsen.

Visita a la Bolsa de Comercio

El Jueves próximo, a las 3 de la tarde, la Embajada comercial británica visitará el local de la Bolsa de Comercio de esta ciudad, en cuyo salón de honor el Directorio le ofrecerá una sencilla manifestación.

Desfile popular

Convocados especialmente por el Primer Alcalde, señor Rogelio Ugarte, se reunieron ayer a las 5 de la tarde, en su sala de despacho, algunos directores de establecimientos de enseñanza y presidentes de sociedades obreras, con el fin de tomar algunos acuerdos referentes al desfile popular que se piensa organizar a la llegada a Santiago de la misión de Bunsen.

Después de cambiarse diversas ideas sobre el particular, se nombró un Comité que tendrá a su cargo todo lo relacionado con este asunto.

Participación de los scouts

Se acordó que el Cuerpo de scouts tome parte activa en la recepción de la Delegación inglesa que preside Sir Maurice de Bunsen, concurriendo a su recepción a su llegada, comisionándose para saludarlo a nombre de los scouts al señor Francisco Gomien y tomando parte en el desfile que en honor de la Delegación prepara la Ilustre Municipalidad de la capital.

Las brigadas serán citadas por la prensa; en el desfile nocturno los scouts deben concurrir con antorchas.

ALTA COMISION DE GOBIERNO

LA ULTIMA REUNION

LA NACIONALIZACION DE NUESTRO COMERCIO

EL ARRENDAMIENTO DE LOS BUQUES ALEMANES

LA INDUSTRIA MINERA DEL NORTE

Se abrió la sesión a las 6 de la tarde presidida por don Eliodoro Yáñez, con asistencia de los señores Carlos Besa, Javier Gandarillas, Pedro Luis González, Daniel Martner, José Ureta, Guillermo Subercaseaux, Augusto Vicuña, Augusto Villanueva, y el secretario señor Velez. Asistió también especialmente invitado don Carlos Lanas.

Fué aprobada el acta de la sesión anterior.

El señor Subercaseaux. — Refiriéndose a las ideas expresadas por el señor presidente, en una de las sesiones anteriores, acerca de la necesidad de nacionalizar el comercio, manifiesta que esta Comisión debe congratularse de la resolución del Gobierno de entregar a la Sociedad Nacional de Agricultura los transportes nacionales y los buques alemanes cuyo arrendamiento gestiona, para dedicarlos a la exportación de nuestros productos y a la organización del comercio exterior.

Esta política del Gobierno puede servir de base para la realización de estos propósitos, que tienen una importancia y una urgencia que nadie puede desconocer; y cree que con este mismo objeto debiera procurarse adquirir uno o dos de estos buques alemanes, y si esto no fuera posible, es de opinión de que al menos, los buques que se arrienden se destinen a nacionalizar el comercio, en la forma que lo ha iniciado la Sociedad Nacional de Agricultura.

También hace presente que esta Alta Comisión debe tomar nota con agrado de la creación en Valparaíso de una Cámara Nacional de Comercio.

El señor Yañez. — Hace presente que el Supremo Gobierno ha puesto a disposición de la Sociedad Nacional de Agricultura los transportes nacionales para destinarlos a la exportación de productos y estima propicio el momento para iniciar prácticamente la nacionalización de nuestro comercio, tanto el de fletes como el de productos.

Hasta ahora el comercio de importación y de exportación ha estado en manos de capitalistas extranjeros, que en el carácter de intermediarios obtienen grandes ventajas y ganáncias efectivas tanto en el valor de los fletes como en la diferencia de precios de compra y venta de productos y lo único que queda en el país es la remuneración del trabajo y el valor de los consumos que él demanda. Esto naturalmente tiende al empobrecimiento y a la desnacionalización del país.

Agrega que el Presidente de la República y el Ministro de Marina se han dignado manifestar que sólo se espera terminar lo relativo al arrendamiento de los buques alemanes para entregarlos también a la Sociedad Nacional de Agricultura, la cual ha designado una comisión para el estudio de esta materia y sólo espera la entrega de los barcos alemanes para organizar un plan definitivo para la explotación de este servicio, en condiciones que consulten el interés de los productores en todos los ramos de la actividad nacional.

Hace presente el señor presidente que la expresada Sociedad tiene el propósito de ampliar su comisión de transportes, la cual quedaría compuesta de miembros designados por las sociedades Nacional de Agricultura, Nacional de Minería y de Fomento Fabril, que son las instituciones que representan de un modo permanente las actividades económicas del país.

Agrega que en otros países se ha prestado preferente atención a esta materia, así, por ejemplo, en los Estados Unidos mucho tiempo antes de la guerra, el Gobierno nombró una comisión encargada con amplias facultades de tener a su cargo la dirección superior de todo el material mercante a fin de organizar el comercio en condiciones de no perjudicar a las industrias y de aprovechar además las naves para las necesidades de la guerra.

El señor Gandarillas. — Se refiere a la difícil situación por que atraviesa la industria minera del norte del país por la falta de transportes para sus productos.

En Coquimbo, por ejemplo, se produce en gran cantidad el manganeso, pero ha sido necesario paralizar las faenas por no tener fletes para este producto, lo mismo sucede con otras empresas mineras y todos están pendientes de las gestiones que practica nuestro Gobierno sobre el arrendamiento de los transportes. Cree que sería muy oportuno representar al Gobierno esta necesidad a fin de estimularlo en el sentido de poner todas las naves de que dispone bajo una sola dirección.

El señor URETA. — Propone que se dirija una comunicación al Gobierno manifestándole las ideas que se han expresado sobre esta materia, porque sabe que hay interesados que desean subarrendar los buques alemanes, lo que significaría abandonar toda idea de organizar nuestro comercio exterior.

El señor Vicuña. — Adhiere a la proposición del señor Ureta y manifiesta que a su juicio el Gobierno debiera tomar a este respecto una pronta resolución en el sentido de que no se entregue a particulares la explotación de los transportes y buques alemanes, sino a una institución permanente, como la Sociedad ya nombrada, para evitar que pueda presentarse el caso de que estas naves, con las cuales se puede formar una flota en beneficio de todo el país, se destinen al servicio de un comercio determinado y en favor de tal o cual interesado, que puede ofrecer precios halagadores para hacer su negocio.

En Chile: ¿se elabora calzado tan fino como el de procedencia extranjera?

Recorriendo los principales establecimientos del ramo

EN LA FABRICA DE DON JUAN PICO

—¿Se labora en el país calzado de calidad semejante o superior al de fabricación extranjera?

Es éste un interrogante que el público se formula frecuentemente, sin que haya podido darse una respuesta satisfactoria, bien cimentada, que corresponda a la verdad misma en capítulo tan importante, ya que se relaciona con la economía

Don Juan Picó Miró

de los hogares y con el grado de progreso de una industria que ocupa muchos brazos y se desenvuelve con capitales cuantiosos.

Es muy común oir quejas en el público respecto a la mala calidad de cierto calzado nacional, que se deforma apenas usado o se destruye rápidamente. Por esta misma causa, el consumidor rehuye, por lo general, la adquisición del artículo hecho en Chile y prefiere adquirir el extranjero, aunque pague un precio exorbitante; pero ocurre también con frecuencia que adquiere como

LA MARCA DEL "CALZADO

tal y de muy buena calidad, calzado nacional presentado como de procedencia norte-americana. El conocimiento de estos hechos da margen al público para la interrogación con que hemos empezado estas líneas. ¿Se labora en el país calzado de calidad semejante o superior al extranjero?

Para allegar antecedentes en orden a la dilucidación de este tópico y a fin de informar al público respecto a las características y medios de actividad de la industria chilena del calzado, hemos emprendido una jira de observación atenta y de minucioso estudio por los principales establecimientos fabriles del ramo.

Es de advertir, ante todo, que esta investigación periodística nos ha seducido no tan sólo por el aspecto industrial, sino también por su aspecto social, ya que el compenetrarse del medio ambiente, situación y esfuerzos de trabajo de un gremio obrero tan numeroso e importante como el que consume diarias energías en los talleres de fabricación de calzado, no deja de presentar al patriota observador detalles de especial significación y relieve.

Expondremos brevemente el resultado de nuestras investigaciones:

La Fábrica Picó

Como fabricantes de calzado fino se nos indicó la fábrica de Picó Miró, situada, como ya el público sabe, en Arturo Prat 1328.

Nuestra primera impresión fué favorable: Las instalaciones ocupan un amplio y moderno local, nuevo edificio y correcta presentación.

Preguntamos por el propietario:

—Servidor de Uds., nos dijo un caballero, joven, vigoroso, de poco más de 30 años, y en cuyo acento se delataba su nacionalidad hispana.

Expusimos el objeto de nuestra visita.

El señor Picó, nos significa que no siempre eran oportunas visitas como la nuestra en una casa en que el trabajo es incesante y no hay tiempo para charlas.

Insistimos, si embargo:

—El público se pregunta y desearía saber de manera positiva, si se fabrica o no en el país calzado similar o superior al extranjero. Se trata de una duda muy razonable...

—¡No tan razonable, señor mío! Aquí se fabrica calzado que por su calidad y forma, no es inferior en nada y sí superior en mucho al extranjero.

—Es una afirmación que nos complace... pero querríamos la prueba, y además imponernos en detalle del movimiento de la fábrica.

—Voy a complacerlos, nos responde el señor Juan Picó.

—Señor contador!

Con el contador

Apareció el señor contador, don Manuel García Peláez, de aspecto vivo e inteligente. Se nos presentaba como el más amable cicerone que en esta oportunidad podía guiarnos. Con exquisita cortesía nos invitó a su oficina donde, con libros y antecedentes, facturas, correspondencia, a la mano, entramos al examen de la materia que originaba nuestra visita.

Fundación y producción

—¿Cuándo se fundó la fábrica?

—Se fundó la fábrica en Junio de 1917 y tanto la maquinaria como el sistema de fabricación es el fruto de los más modernos adelantos en la materia, perfeccionados y adaptados a nuestra organización.

—¿Producción?

—Se producen cien pares diarios, y esto difícilmente alcanza para dar cumplimiento a la creciente demanda de todo el país. Por tal motivo se han pedido más elementos al extranjero a fin de llenar las necesidades interiores y poder aspirar a conquistar algunos mercados internacionales.

—¿El capital de la firma?...

—El capital es ilimitado y se invierte a medida que el desarrollo del negocio lo exige, pero será fijado definitivamente una vez que se reciban los nuevos elementos pedidos a Estados Unidos.

—¿La industria requiere, en su mayor parte, la utilización de material extranjero?...

—Excepto la suela, que se produce en el país de excelente calidad, y algunos otros de menor importancia, todos los materiales son extranjeros. Y no se hace esto por apocar la **Industria Nacional**, sino que la calidad de calzado en que nos hemos especializado exige materias primas de primera clase que no siempre se pueden producir en el país. Nuestro agente comprador en Norte América es el señor Charles K. Williamson, quien reside en Boston, por ser esta ciudad el centro manufacturero más importante de la industria yanqui de calzado.

El calzado fino

—¿La fábrica produce calzado fino?

—Como ya le he manifestado, nuestra especialidad es la fabricación de calzado fino para señora. No se han escatimado sacrificios monetarios ni de ninguna especie a trueque de producir el calzado de lujo que se acostumbraba traer del extranjero, y una prueba de que este objetivo se ha logrado es que las mismas casas importadoras consumen en gran cantidad nuestra fabricación, vendiéndola como nacional, pero haciendo notar al público las ventajas sobre la mercadería importada.

—He aquí un punto de señalada importancia para nosotros y para el público: ¿en qué reside la similitud del calzado fino de la fábrica con el extranjero? ¿Se podría demostrar?

—Con razones evidentes: Siendo los materiales extranjeros, las máquinas extranjeras y la organización igual a la similar de Norte-América, forzosamente el calzado ha de ser exactamente igual al extranjero, con la ventaja de ser algo más barato.

El calzado "Miró" es liviano, flexible y su forma no se altera a los tres o cuatro días de uso, como sucede frecuentemente con el calzado nacional, sino que conserva la forma hasta que se destruye. Para conseguir esto último, una vez hecho, se deja en la horma 20 o 30 días; durante este tiempo se seca bien y se amolda en forma definitiva, evitando así los inconvenientes del calzado que se empieza en la mañana y se remite al cliente en la tarde. Claro está que para poder hacer esto se necesitan 4,000 pares de hormas, que a $ 5 par, constituyen una suma que no todas las fábricas pueden invertir en este solo artículo.

Evolución.—Ideas para el porvenir

—Según se nos ha informado, en este ramo industrial se evoluciona progresivamente de día en día...

—Cada día se recogen nuevas experiencias en la fabricación, y éstas, junto con las ideas que nos traen las revistas americanas, españolas y argentinas del ramo, ha hecho que la fábrica evolucione rápida y constantemente hacia la perfección, sacrificando siempre la cantidad a la calidad.

—Respecto al porvenir de la misma industria, ¿qué ideas tienen Uds.?

A pesar del poco tiempo que funciona nuestra fábrica, el público la ha favorecido señaladamente y ha asegurado su porvenir dentro del país. Sin embargo, nuestro propósito no se limita a impedir que las industrias extranjeras nos vengan a combatir en nuestro propio país y nuestro papel sería bien triste si dado el desarrollo que ha adquirido esta fábrica, nos limitáramos a satisfacer el mercado nacional, dificultando la importación por medio del arancel, sino que debemos llevar la lucha comercial al exterior, conquistando en parte los mercados y hecho capaz para la lucha.

Exportación

—¿Estima posible, entonces el comercio de exportación del calzado chileno?

—Ya lo creo; pues tenemos a la mano dos naciones que carecen en absoluto de la industria del calzado: Perú y Bolivia, y ambos países presentan ancho campo para nuestra actividad. Debemos, pues, conquistar esos mercados para, con la mayor venta, abaratar la producción, y aumentar el consumo interior.

—¿.....?

—Es cierto que al intentar la exportación se corren algunos riesgos, pero no sabemos de ninguna industria que, sin correr riesgos, se haya hecho capaz y arriesgada para la lucha.

Operarios y jornales

—¿Ocupa la fábrica de preferencia la obra de mano nacional?

—De 80 operarios, sólo 4 son extranjeros, los demás son chilenos y han sido seleccionados entre los más competentes.

—Naturalmente, tendrán buenos salarios.

—Siempre han sido nuestros salarios de los más altos que se pagan en esta clase de trabajos, y desde que se estableció la fábrica, hace justamente un año, se ha pagado por este capítulo alrededor de 160,000 pesos.

Como término medio puede calcularse el salario de cada obrero en $ 9.00 diarios.

Por los talleres

—Los datos muy interesantes que se ha servido proporcionarnos usted contador, nos permitirán dar a nuestro público una idea exacta de lo que es un establecimiento de esa clase. ¿Podríamos ver los talleres?

Con amable gentileza el señor García Peláez nos condujo a los talleres, que están situados cómodamente en el seguindo piso del edificio.

Son en ellos cabezas dirigentes dos buenos e inteligentes colaboradores de la fábrica, señores Julio Ramírez, técnico, y Juan Ferrer, administrador.

Aseo minucioso se nota en la amplísima y bien iluminada sala, en la que la trepidación de las diversas y variadas maquinarias sugerían al espíritu una impresión de fuerza, de actividad incesante y fecunda. Curiosas y complicadas creaciones de la mecánica moderna, unas cortaban la suela en forma de tacones y plantillas, otras cosían y remataban produciendo el calzado en un minuto, como por obra de magia.

En la sección de aparado, numerosas jóvenes obreras movían las máquinas con intpligente atención.

En otro departamento, en el de almacén, pudimos imponernos de vistosu de dos materiales, suelas y cueros, todos de finísima calidad, acumulados en stock, en cantidad tan considerable, que según nos informó nuestro experimentado guía, le permitía a la fábrica intensificar su producción de lujo sin temores por lo que respecta a la restricción de las exportaciones de materia prima, provocada por la disminución del tráfico marítimo.

Vimos allí colocados en orden simétrico gamuzas, cabritillas charoladas, charol, raso de distintos colores para el calzado femenino, cuero ruso, etc., por un valor que sube en mucho de $ 60,000.

—Una última pregunta, señor contador: la fábrica surte....

—A las principales tiendas de Santiago y provincias.

Agradecimos cordialmente al señor García sus informaciones, de mucho interés ilustrativo, sobre todo en esta época en que las industrias nacionales son objeto de preferente atención de parte del público, y nos retiramos con el convencimiento de que, en realidad, en este establecimiento modelo en su género, se produce calzado fino igual o mejor al de más reputadas marcas extranjeras y que es él un honroso exponente de esfuerzo industrial talentoso y bien guiado.

JULIUS.

V-18

El regreso

DEL MINISTRO DE FRANCIA

Notas cambiadas entre el señor Delvincourt y el Ministro de Relaciones

Antes de regresar a su patria, el Enviado Extraordinario y Ministro Plenipotenciario de la República Francesa, en Chile, M. Pierre Paul Delvincourt, dirigió al Ministerio de Relaciones la nota que insertamos a continuación:

"Señor Ministro: Tengo el honor de poner en conocimiento de Vuestra Excelencia que mi Gobierno, llamándome a otras funciones, ha decidido poner fin a la misión que me había confiado ante el Gobierno de Vuestra Excelencia. En consecuencia, estoy a punto de partir de Santiago, y hasta la llegada de mi sucesor, el señor de Sainte Marie, de esta Cancillería, desempeñará las funciones de Encargado de Negocios.

Al momento de mi partida, me es grato expresarle, señor Ministro, mis agradecimientos por la acogida que se me ha dispensado en Chile, especialmente de parte de los miembros de Vuestro Gobierno. Tengo el placer de constatar que durante los cuatro años que ha durado mi misión ningún incidente ha venido a perturbar las buenas relaciones de ambos países. Por lo demás, sus mutuas simpatías eran segura garantía de esa buena armonía.— Aceptad, etc.—**Delvincourt.**"

El Ministro de Relaciones, señor don Daniel Feliú, contestó en los términos siguientes:

"Señor Ministro: Tengo el honor de acusar recibo de la nota fechada el 1.o del presente, en que Vuestra Excelencia me participa que su Gobierno ha resuelto poner término a la misión diplomática que ha desempeñado Vuestra Excelencia en Chile, y que, en consecuencia, abandonará en breve Vuestra Excelencia esta capital, dejando a cargo de esa Legación, con el carácter de Encargado de Negocios al señor George de Sainte Marie.

En la misma comunicación, se sirve Vuestra Excelencia manifestarme sus agradecimientos por la acogida que se le ha dispensado en Chile, la que siempre han tenido y encontrarán los representantes de Francia, dados los cordiales sentimientos que aquí se abrigan para con ese país.

Este Ministerio, dejando como Vuestra Excelencia, constancia de que nada ha alterado las buenas relaciones que felizmente existen entre nuestros dos países durante la actuación diplomática de Vuestra Excelencia, en Santiago, hace votos por el feliz viaje de Vuestra Excelencia y toma debida nota de la designación de Encargado de Negocios, recaída en el señor de Sainte Marie.

Aprovecho la oportunidad para reiterar a Vuestra Excelencia las seguridades de mi más distinguida consideración. — (Firmado).— **Daniel Feliú.**—Al Excmo. señor Pierre Delvincourt, Enviado Extraordinario y Ministro Plenipotenciario de Francia."

Consejeros de la caja de retiro

DE LOS FERROCARRILES

Quedaron ayer, decretados los nombramientos de Consejeros de la Caja de Retiro y Previsión Social de los Ferrocarriles del Estado.

Formarán el Consejo los señores Enrique Madrid y Luis Carvajal, del Servicio de Control; los señores Emilio Gambier y Víctor Gutiérrez, del Servicio de Jornal; y los señores Ismael Vargas Salcedo y Carlos Braga, del Servicio de Planta.

El personal de la Caja, también fué nombrado y se espera la tramitación del decreto para dar los nombres a la publicidad

CONFERENCIA SOBRE MAURICE BARRES

Mañana Lunes, a las 6 P. M., se realizará la conferencia que sobre el culto del Yo, y las principales obras de Maurice Barrés, dará el profesor don Andrés Gilmont y que fué suspendida el Viernes pasado para permitir a los numerosos interesados en oirla, asistir al Journal Parlé que se verificó en el Unión Central.

La parte musical estará a cargo del bajo señor Lautaro García, el que cantará selectos trozos de ópera. Lo acompañará al piano el señor don Carlos Yung.

Se nos encarga advertir que las tarjetas repartidas anteriormente servirán para el Lunes. Mañana daremos el programa completo de esta interesante conferencia.

CON EL PRESIDENTE DE LA REPUBLICA

En la tarde de ayer conferenciaron con el Presidente de la República, el cónsul general de Chile en Hamburgo, don Adolfo Ortúzar y el nuevo comandante del regimiento Cazadores, don Eugenio Vidaurre.

91

Impuusto territorial

..icación que experimenta la ley respectiva

Ha sido remitido al Congreso por el Ministerio de Hacienda, el siguiente proyecto de ley:

"Artículo 1.o Agréguese al artículo 4.o de la ley 3,091, de 5 de Abril de 1916, el siguiente inciso:

"6.o Estarán también excentas del impuesto las propiedades cuyo valor no exceda de cinco mil pesos; pero, si una persona poseyera dos o más propiedades de valor inferior a cinco mil pesos que en conjunto excedan de dicha cantidad, pagará el impuesto sobre el valor total a que ascienden"

Art. 2.o Sustitúyanse los artículos 31, 38, 46 y 48 de la misma ley por los siguientes:

"Art. 31. El impuesto debe pagarse por trimestres anticipados, en los meses de Enero y Julio, de cada año.

El contribuyente podrá hacer el pago por anualidades anticipadas en la forma y con el descuento que el reglamento determine.

"Art. 38. Estarán igualmente excentas de esta contribución las propiedades cuyo valor no exceda de $ 5,000 en la forma indicada en el número 6 del art. 4.o

"Art. 46. Para los efectos del pago del impuesto sobre valores mobiliarios se deducirá previamente el valor del capital social o del de las acciones, en su curso, por su valor determinado con arreglo al artículo 28, el monto de los bienes pertenecientes a las mismas instituciones que se hallen gravados en cualquier municipalidad por los impuestos establecidos en los títulos 1 y 2 de la presente ley.

"Art. 48. La contribución sobre los títulos y capitales mencionados en los números 2.o y 3.o del artículo 41 y en el número 1 del artículo 42, será pagada semestralmente, en los meses de Febrero y Agosto, por los gerentes, directores o agentes de las respectivas instituciones o sociedades.

Los gerentes, directores o agentes a que se refiere este artículo podrán descontar, en caso necesario, el importe de la contribución, de los intereses o dividendos que corresponde pagar a los accionistas o tenedores de títulos."

NOMBRAMIENTOS JUDICIALES

El Ministerio de Justicia tiene redactados los decretos por los cuales nombra Ministro de la Corte de Apelaciones de Santiago, al señor Maximiliano Avalos y juez del Primer Juzgado de Letras de Tarapacá, a don Juan Castro Diez.

DELEGACION FISCAL DE SALITRERAS

El Ministerio de Hacienda ha aceptado la renuncia que hizo de su puesto el secretario de la Delegación Fiscal de Salitreras, don Alberto Bahamonde, y nombró en su reemplazo al señor Luis Gutiérrez.

LICEO DE PUNTA ARENAS

En el Ministerio de Instrucción se ha recibido una nota de la directora del Liceo de Punta Arenas, en la que pide se creen dos nuevos cursos para dar cabida al gran número de alumnas ingresadas últimamente.

Crónica policial

Proceso Calvo. — El sobreseimiento y la libertad incondicional de los reos.— Los alegatos.— Mañana se verá por una de las salas de la Ilustrísima Corte el bullado proceso de Rancagua, que se inició con motivo del trágico fallecimiento de don Ramón Calvo.

Después de una investigación minuciosa, se ha podido llegar al convencimiento, según se nos dice, que no otros que los inculpados, fueron los instigadores de este horrible drama, que le significó la muerte a un prestigioso vecino de Rancagua.

Hará relación de la causa el relator don Aureliano Quijada.

Alegará por la familia Calvo el abogado don Galvarino Gallardo Nieto, y por los reos don Moisés Vargas.

El Tribunal tendrá que pronunciarse sobre si se adelantan o no las investigaciones; si se hace público el sumario, y si se concede la libertad provisoria bajo fianza hipotecaria o nominalmente.

Proceso de Zamorano y de las Patagonias.— En la próxima semana se verán las excarcelaciones de Zamorano y de Díaz Vial y Tagle Montt. Se mandó darle preferencia en la tabla

Novedad

BATIDOR ELECTRICO PARA COKTAILS

Más de 100,000 en uso en la sola ciudad de Nueva York.

ELEGANTE,
RAPIDO,
ECONOMICO.

Su bajo precio lo pone al alcance de todos, y se reembolsa rápidamente con el ahorro de tiempo.

Raab, Bellet y Cía.

ESTADO 235

CORREAS

de suela inglesa de pelo de camello de balata Stanley.

CASA SANTIAGO WEBB & CO.
Casilla 1767. - Estado 156 al 170. - Teléfono Ing.3176-3177

SE NECESITAN

Buenas operarias competentes en trajes de fantasía para señoras.

Gath & Chaves.

452 -17-f

El Palacio de Bellas Artes

Se pide la conclusión del edificio. —Peligroso estado en que se encuentra. — Nota del director de la Escuela de Bellas Artes

El director de la Escuela de Bellas Artes ha pasado al Ministerio de Instrucción Pública la siguiente nota, en la que da a conocer el estado en que se encuentra el Palacio de Bellas Artes:

"El Palacio de Bellas Artes, monumento erigido por el Estado con motivo de la celebración del primer centenario de la Independencia, a pedido de la intelectualidad de todas las clases y centros educadores del país, quedó inconcluso en su piso superior y en el inferior. A los extranjeros que nos han visitado desde el año 1910 hasta la fecha, lo que más ha sorprendido en Santiago es este centro revelador de una vieja cultura y de un notable esfuerzo de progreso. Se ve que apenas salidos de las absorventes preocupaciones de la vida material, hubo hombres de Estado que consagraron una parte de los recursos fiscales a la primera satisfacción de un ideal. Pero, estos mismos visitantes, diplomáticos, profesores, militares y marinos, periodistas y agentes comerciales, no han podido menos que notar que tan espléndido edificio quedó sólo concluído en aquella parte más visible para el público. De los dos pisos inconclusos, arranca la ruina de todo el Palacio; muros sin revocar, pisos abiertos, que trasudan la humedad, baldosas que van saliendo de su sitio, goteras, en fin, en la manzarda; y dos escaleras que recorren los cuatro pisos y que se desprenderán un día, arrastrando trozos de tabiques y de techos. De tal manera es peligroso este estado de la construcción, que paso en incesante vigilancia de la instalación eléctrica y he terminado por hacer arrancar la del Museo para evitar el peligro de incendio. Sin embargo, siempre es indispensable concluir el piso superior, no con la casa consultada allí, sino con simples talleres de tabiques, y bien techados, que al par que económicos, agreguen comodidad a la Escuela. Cada vez que el Gobierno se ha interesado por las reparaciones urgentes del Palacio, los arquitectos y demás funcionarios que vinieron a comprobar "de visu" su necesidad, extendieron su juicio a la necesidad de la terminación del edificio. No deseo, señor Ministro, compartir más tiempo la responsabilidad de esta situación, que puede significar un gasto muy fuerte en el futuro próximo, o la destrucción de un tesoro del Estado y del pueblo, que vale muchos millones de pesos. Precisamente, en vista de las economías de los presupuestos venideros, pido a US. se resuelva de una vez por todas a terminar el edificio, o, lo que es lo mismo, detener su ruina".

El Ministerio de Instrucción, al transcribir esta nota al de Obras Públicas, agrega que se sirva disponer que la Dirección de Obras Públicas forme los planos y presupuestos para la terminación del edificio de la Escuela de Bellas Artes y, en caso de que ellos ya existan en la Dirección, sean remitidos al Ministerio de Instrucción Pública para los efectos de su aprobación y fines ulteriores.

La nota pasó en informe a dicha Dirección.

CERRO SAN CRISTOBAL

Ayer se reune la Comisión de Ornato

La Comisión de Ornato del Cerro San Cristóbal, se reunió en la mañana de ayer en los salones de la Intendencia.

Asistieron a esta reunión, que fué presidida por el Intendente, señor Urzúa, los señores Rogelio Ugarte, Guillermo Subercaseaux, Pedro Bannen, Carlos Lira Infante, Ramón Herrera Lira, Alberto Mackenna Subercaseaux, Carlos Balmaceda, Salvador Izquierdo, Agustín Correa Bravo, y los ingenieros señores Luis Díaz; Vicente Izquierdo y el secretario señor Francisco Subercaseaux.

El informe de la comisión encargada de tasar los terrenos que fuera necesario expropiar a fin de llevar a efecto la formación de este paseo, fué estudiado en esta reunión.

En seguida se acordó que el Lunes próximo, a las 2 P. M., previa notificación a los propietarios de terrenos expropiados, se tome posesión del Cerro.

Para este acto se preparará una sencilla fiesta.

La Comisión se reunirá el día indicado en la subida actual, frente al Molino Santa Margarita.

Se acordó, además, pedir al Ministerio de Hacienda una aclaración acerca del decreto sobre expropiaciones, y comisionar al ingeniero señor Izquierdo para que estudie la captación de las aguas que habrá de utilizarse en el riego de las plantaciones.

El señor Díaz Garcés declaró finalmente que en breves días más la Comisión presentará el plano del trazado de las subidas de carruajes y caminos por las calles de Pío IX y Loreto.

SUBDELEGADO DE PALCA

Por decreto del Ministerio de Relaciones, se ha nombrado subdelegado de Palca, Tacna, al señor Carlos Piderit.

Vida Estudiantil

Centro Estudiantes de Colchagua. — Se ha citado para hoy Domingo 16 del presente, a sesión general a los miembros de esta institución, a las 4 P. M., en Cochrane 130.

Se ruega la asistencia por haber asuntos de importancia que tratar.

Centro Liceo de Aplicación. — En la asamblea general del Jueves próximo pasado, se eligió el siguiente directorio que regirá sus destinos, durante el período 1918 y 1919:

Presidente, don Humberto Villalobos R.; vice-presidentes, señorita Eva Rubilard, señor Enrique Rentería A.; directores, señoritas: Margot An der Tuhren, Ivonne Gandon, Raquel Muranda, María Cerda; señores: Eduardo Villalobos R., Marín Rodríguez D., Adolfo Núñez M., Santiago Haberle V., Alberto Gándara R., Arturo Espina, René García V., Leopoldo Peña L.

Educación

Profesores de Derecho. — El señor Humberto Molina Luco, ha sido propuesto por la Universidad de Chile, como profesor interino de Derecho Constitucional del curso de leyes de Valparaíso.

Se propuso, también, a don Benicio Troncoso, como profesor de Filosofía del Derecho, en el Curso de Leyes de Concepción.

Liceo de Aplicación. — El Jueves pasado se realizó en el Liceo de Aplicación un hermoso y solemne acto de caridad.

Los alumnos de este establecimiento recibieron y festejaron a 127 alumnos de la Escuela de Proletarios N.o 11.

Ejército y Armada

Economías de rancho.—El Ministerio de Guerra ha dirigido a los Comandos Divisionarios y demás reparticiones del Ejército, una circular explicativa del decreto No. 792, de 10 de Abril del año pasado, que trata sobre las economías de rancho de las unidades del Ejército.

Dicha circular expresa que el espíritu del Gobierno al dictar ese decreto, fué la necesidad que existe de dar una aplicación correcta a los fondos consultados en los presupuestos y evitar la aplicación de sumas que ellos fijaron para un objeto determinado, en otros gastos diferentes, como también procurar el abaratamiento de este servicio en forma de que no haya necesidad de recurrir al Congreso en demanda de nuevos fondos para ese objeto.

Termina manifestando que en una buena administración de rancho debe producirse necesariamente, sin menoscabar la alimentación de las tropas, una economía que, bien empleada, traerá por consecuencia grandes beneficios para los intereses fiscales, lo que se hace indispensable en los actuales momentos, en que el Gobierno está empeñado en hacer severas economías en todos los servicios públicos, para lo cual espera contar con la acción de los comandos de unidades.

A asumir su puesto.—Ha llegado a esta ciudad el ex-comandante del Regimiento Dragones, teniente coronel don Eugenio Vidaurre Blanlot, que viene a asumir el comando del Regimiento Cazadores.

Condecoraciones por años de servicios.—Los tenientes coroneles señores Arturo Ahumada Bascuñán y José Domingo Márquez, han sido autorizados para usar la medalla de oro por 30 años de servicios efectivos en el Ejército.

Ejercicios de tiro al blanco.—Se ha dispuesto que las unidades que a continuación se expresan efectúan los ejercicios de tiro al blanco en el Polígono Nacional, en la siguiente forma:

El Regimiento Buín, los días Lunes y Miércoles; el Pudeto, los Martes; el Batallón de Tren, los Jueves por la mañana; el Regimiento Cazadores, los días Viernes, todo el día, y en la mañana de los Sábados.

Control de consumo de energía eléctrica.—En nota dirigida al Ministerio de Guerra, el director de Obras Públicas informa acerca de la inversión dada a la cantidad de $ 50.000 que se puso a su disposición para atender al pago del consumo de energía eléctrica en el alumbrado y fuerza motriz de los diversos establecimientos dependientes de ese Ministerio.

Hecha la inversión con cargo a la referida suma, el saldo de ella ha pasado a rentas generales, en cumplimiento de disposiciones expresas del Ministerio de Hacienda.

A pesar de haber aumentado el consumo de luz, los gastos se han reducido en un 32% respecto al año anterior.

Con la misma nota envía el director de Obras Públicas una lista de los establecimientos cuya hoja de control no se ha remitido a su oficina, deficiencia que es necesario remediar a fin de que las medidas adoptadas llenen por completo su objetivo.

Autorización de fondos.— Se ha decretado la inversión de $ 100,000 para atender a la compra de medicamentos, instrumentos y útiles para las enfermedades del Ejército; $ 99,592 para adquirir diversos artículos destinados al uso de los conscriptos; y $ 80,000 para la atención del ganado militar y mantenimiento del Criadero Fiscal de Sementales.

Noticias diversas.—Los mayores don Carlos Grasset, don Daniel Camus y don Pedro Charpín, estarán de jefes del servicio de guarnición hoy, mañana y el Martes, respectivamente.

—Dos infractores a la ley de reclutas y reemplazos, condenados por el 4.o Juzgado del Crimen de esta ciudad, han sido destinados a cumplir sus condenas en la Escuela de Caballería.

—Un mes de licencia se ha concedido a cada uno de los tenientes señores Daniel Sánchez y Alberto Carrasco.

Cañerías de Fierro y Plomo

Para Agua, Gas, Vapor
Desagüe y Ventilación

CASA SANTIAGO WEBB & CO.

Casilla 1767. - Estado 156 al 170. - Teléfono Ing.3176-3177

Las Compañías Nacionales de Seguros ¿tienen una base seria?

El seguro de vida ¿representa entre nosotros una farsa o bien resulta un elemento de ahorro?

EFECTUANDO UNA MINUCIOSA ENCUESTA

EL PRIMER CASO DE EXAMEN Y LA PRIMERA COMPROBACION

El seguro, en sus diversos ramos, es una institución moderna, a la que dieron vida algunos espíritus esclarecidos dominados por un elevado ideal de humanitarismo, y el rol de la cual, como elemento de amplios beneficios sociales, es reconocido y amparado hoy en día en todos los países de bien consolidada cultura.

Puede decirse que el seguro es algo inherente a la civilización misma de los pueblos, porque fué creado como factor de moralidad y de defensa social, ya que su fin intrínseco es prevenir y hacer menos aflictivas las catástrofes económicas a que el individuo y las familias están expuestos en el desarrollo de sus actividades, en el transcurso de una existencia de lucha y de trabajo. Vémoslo así, incorporado a los hábitos de previsión y economía del pueblo, en países, como Inglaterra y Canadá—para no citar otros—en los que el seguro tiene el carácter de verdadera institución nacional, fomentada por el legislador con medidas generosas y auxiliada en su desarrollo por los ciudadanos, que ven en ella una manifestación práctica de los mejores principios de defensa del hogar y del individuo.

Mirando el seguro con el criterio del sociólogo, sus ventajas resultan también evidentes e innegables: Mediante su acción en esos mismos países y en Estados Unidos se ha logrado reducir a sus más estrechos límites el pauperismo—conquista de por sí considerable por su influencia directa en la conservación de las características raciales,—y encauzar el sentido moral del pueblo hacia finalidades de beneficio personal y colectivo.

Todo esto que decimos, es preciso, aplicarlo, de preferencia, al seguro de vida, que en Inglaterra y sus colonias tiene relativa obligatoriedad para todo jefe de familia que posee un concepto verdadero de sus deberes; dejar a sus hijos a cubierto del hambre y la miseria.

En manos de extranjeros

Entre nosotros, la institución del seguro ha estado, hasta hace pocos años, en manos de Compañías extranjeras, sin excepción, y es por esta causa, sin duda, que su rol no ha tenido aquí la vastedad y el carácter peculiarísimo que ofrece en otras partes.

Las Compañías existentes en Chile son, en la generalidad de los casos, simples dependencias, agencias o sucursales de empresas, cuyas casas matrices están establecidas en Londres, Nueva York, Berlín, etc., etc.

En tal forma, ocurre el caso curiosísimo—fenómeno que más de una vez ha sido dilucidado por nuestros economistas—de que el cuantioso capital que aparece estampado en gruesas cifras en los formularios y "réclames" de estas empresas de Seguro extranjeras, se puede considerar como nominal, ya que, si se toma en cuenta que el Gobierno chileno, cumpliendo con las disposiciones de una anticuada ley no exige a las compañías extranjeras la garantía que corresponda al monto total de las responsabilidades que esas mismas empresas han asumido.

Todavía más, estas agencias o sucursales de compañías extranjeras, han venido siendo verdaderas sangrías aplicadas a nuestro culebronge organismo económico, desde el momento que las cuantiosas ganancias anuales amasadas en el país y con el dinero chileno, no permanecen en Chile, sino que emigran hacia las casas matrices de Europa.

El seguro nacional

El patriótico anhelo de sacudir en este ramo de transcendencia social el tutelaje y la absorsión extranjeros; un bien razonado interés que, sin ser exclusivista, es algo inherente a la defensa económica del país, llevó a algunos hombres de acción talentosa y de iniciativas a practicar estudios pacientes y concienzudos a fin de establecer en Chile el seguro nacional.

Hiciéronse estudios prolijos y minuciosos, cálculos y exploraciones, cuyo resultado fué la certeza de que el ambiente nacional era propicio a esta clase de empresas.

Así cimentadas en un sano propósito de progreso comercial y de bien social, nacieron y se han multiplicado en seguida las compañías nacionales de seguros, que hasta hoy con magnífico éxito vienen venciendo los prejuicios y vacilaciones de nuestra refractarismo retrógrado.

El gran público

No obstante, en el público, en el "gran público", mejor dicho, que nada o muy poco entiende de achaques financieros, pero que procede por atinada y prudente intuición, existe latente un sentimiento de recelo, en presencia de éstas u otras empresas nacionales.

Nosotros, por nuestra parte, nos explicamos este temor efectivo y real, nacido de nuestros desastres económicos provocados principalmente por las fatales especulaciones de nuestra Bolsa de Comercio.

La vorágine de especulaciones fáciles, que han provocado la ruina de muchas fortunas, han causado también el desprestigio de algunos negocios nacionales, compañías anónimas especialmente, a las cuales el público con razón o sin ella se ha acostumbrado a mirar con no disimulado recelo.

Por lo que respecta a las compañías nacionales de seguros, esta preocupación del público, ¿tiene o nó un fundamento serio?

He aquí lo que nos prometimos investigar.

En acción

En la esquina de Moneda con Bandera, al salir de la imprenta, preguntamos a un amigo, profundo conocedor de la Guía de Santiago:

—¿Hay cerca de aquí alguna Compañía de Seguros?

—¿Nacional?

—Sí; nacional.

Nos dió la dirección "La Mundial", Compañía Internacional de Seguros Generales, Bandera 239.

En las oficinas de "La Mundial"

Penetramos en un amplio y confortable "hall", profusamente iluminado, en el que resonaba el traqueteo nervioso de las máquinas de escribir, la disposición de las diversas oficinas se presentaba al estilo norte-americano, en contorno del "hall", de manera que el interesado encuentra la oficina que necesita sin pérdida de tiempo y sin preguntas ociosas.

En planchas de bronce muy brillantes pudimos leer una serie de títulos corerspondientes a otras tantas secciones de la oficina: Departamento.

Con el señor gerente

—¿El señor gerente?

—Yo, señor.

—¿Don Carlos Mascaró?

—A sus órdenes.

—Tenemos idea de haberlo visto en otras compañías de seguros. . .

—Efectivamente, fuí gerente de la Sud-América.

—¿Y en otras Empresas?

—Llevo ya veinticuatro años trabajando en los seguros. . .

—Ah!. . . no dejará usted de conocer bien su ramo.

—Un poco. . . ¿los traía por acá?

—Deseamos, señor, imponernos documentalmente de los fines, giros y movimientos de la Compañía La Mundial.

El señor Mascaró Serrano nos mira un tanto sorprendido.

—¿Imponerse? ¿Y para qué?

—El público, señor gerente, no tiene una idea exacta de lo que son esta clase de empresas; con respecto a ellas abriga prejuicios y recelos que nosotros a veces encontramos perfectamente razonables. . .

—¿Y ustedes vienen a conocer y a visitar con toda detención, nuestra compañía, no es eso?

—Justamente. . .

El señor Mascaró Serrano, moderno hombre de negocios, comprendió inmediatamente, y se allana desde luego a facilitar nuestro cometido.

Arrellenado en su sillón, y mirando con cierta fijeza.

—Pueden ustedes comenzar sus preguntas.

Por cierto no nos hicimos de rogar.

—¿La Mundial se fundó?. . .

—Tiene dos años y medio de existencia.

—¿Capital?

—Dos millones de pesos.

—¿Ha obtenido utilidades apreciables?

El señor gerente hizo vibrar dos o tres timbres; aparecieron algunos empleados y, momentos después, con un montón de libros a la mano. . .

El secreto de las utilidades

—La utilidad, nos respondió, el señor gerente, fué en 1917 de 160 mil pesos, deducidos los gastos de instalación y organización, gastos que, como es fácil comprender, tienen que haber sido crecidos.

—¡Hermosa utilidad! Pero un tanto crecida, señor gerente, en una compañía de tan reciente creación. . .

—¿Dudan ustedes?

—No es que dudamos, pero. . .

—Con documentos a la mano no seguirán ustedes dudando. . .

—Así lo creemos.

A base de estudios profundos

—¿. . .?

—"La Mundial" se fundó sobre la base de estudios profundos en el ramo de seguros, aprovechando la experiencia recogida por las similares extranjeras y ampliando sus cálculos y estudios hasta tal punto, que nuestro sistema de cálculos nos coloca a cubierto de todo riesgo.

De todo riesgo, absolutamente, de todo riesgo.

En el seguro de vida, por ejemplo, procedemos matemáticamente, mediante cuadros ilustrativos en que se anota la edad, condiciones de vida, profesión, herencia fisiológica, hábitos, enfermedades y hasta el peso del interesado.

—¿Para qué tanto trámite?

—Son ellos un elemento de seguridad para la Compañía. Finalmente, luego de un examen del médico de la empresa, ésta extiende o no la póliza de seguro.

Personal competente

—¿. . . . . .?

—Observando el camino recorrido por las compañías extranjeras, que han operado en el país, donde han obtenido asombrosos resultados, encontraremos que todas ellas, sin excepción, han obtenido grandes éxitos y que los balances de sus sucursales en Chile han incrementado considerablemente las cifras de sus casas matrices, siempre que han estado al frente de ellas personas competentes. No es precisamente el nombre de una compañía de seguros lo que más eficazmente la lleva al éxito de sus negocios, sino que contribuye a ello casi en absoluto, la actividad, competencia y acción constante e inteligente de sus dirigentes y colaboradores.

—¿Es el caso de "La Mundial"?

—Sí, señor; contando con todos los elementos para un feliz resultado, esta compañía ha ido aumentando y desarrollando su programa progresivamente, en forma que puede exhibir con orgullo sus cifras de negocios efectuados y de reservas acumuladas.

—¿Alcanzan esas reservas?. . .

—En los dos últimos años, doscientos cuarenta mil pesos.

—Es algo.

—Ya lo creo. . .

El Directorio

—¿Quiénes forman el Directorio de "La Mundial"?

—El Directorio de esta compañía lo forman personalidades de señalado prestigio y respetabilidad, los señores Darío Zañartu, presidente; Roberto Sánchez G. de la H., vicepresidente; Eduardo Charme, Luis A. Vergara y Ricardo Lyon.

—La verdad es que estos nombres no necesitan comentarios.

Inversión de fondos

—Un punto de mucha importancia para el público es la inversión que se da a los fondos de las compañías... Como estamos en una época de especulaciones peligrosas y desenfrenadas...

—"La Mundial", a este respecto, ofrece seguridades perfectas. Los fondos de los seguros se invierten en bonos hipotecarios, cuya seguridad nadie puede discutir.

Pólizas de vida

—¿La Compañía tiene seguros de incendio?

—Hasta hoy se han emitido catorce mil pólizas.

¿Y de seguros de vida?

—3,272 pólizas.

—¿El seguro de vida es el que tiene mayor importancia?

—Por supuesto!

—Le encontramos razón, señor gerente, porque este seguro lleva el gérmen de una gran virtud social: la del ahorro.

—Que aquí, en esta compañía, se practica en una forma efectiva....

—¿En forma perfectamente efectiva?

—Como les digo, y paso a explicarles. En el público en general, existe la creencia, infundada, por cierto, de que el que se asegura está expuesto a perder, no sólo los derechos legalmente adquiridos, sino también las erogaciones impuestas a la Compañía, si por cualquiera circunstancia, vencida una cuota, se encuentra en situación de no poderla servir.

—Así se dice.

—Por lo que respecta a esta compañía, nada más lejos de la verdad! **En ningún caso, sea por descuido o falta de recursos, se anulará la inversión,** puesto que "La Mundial" expide sus pólizas **no caducables,** garantizando, de esta manera, a sus tenedores, que **no caducarán.**

Diferentes especialidades de Seguro

—¿Cuántas clases de seguros de vida ofrece "La Mundial"?

—Emite pólizas en las siguientes formas de seguro:

1.a Ordinario de Vida;

2.a Vida, Pagos Limitados, de 10, 15 o 20 años;

3.a Dotal de 10, 15 o 20 años;

4.a Dotes de niños;

5.a Seguros en conjunto (marido y mujer), y cualquier seguro temporario o sin participación en las utilidades.

—Somos enteramente profanos en esta clase de materias... Le rogamos se sirviera explicarnos la índole de cada uno de estos seguros.

Seguro Ordinario de Vida

—Los premios de este plan de seguro, son los **más reducidos,** porque el asegurado pagará durante toda su vida. Sin embargo, le es permitido **liquidarlo en vida,** a la terminación del período de acumulación, que elija.

—Evidente ventaja.

—Puede optar también por **recibir en efectivo** las utilidades o dividendos acumulados, y seguir asegurado por el importe primitivo de la póliza.

—Pero en tal caso, ¿pagaría mayores premios?

—No, señor; pagaría siempre los mismos.

Seguro de vida, pagos limitados

—Según entendemos, ¿el seguro de vida, a pagos limitados, es el de mayor aceptación en el público?

—Así es. El asegurado paga premios durante el período elegido de 10, 15 o 20 años, y terminado él, entre otras opciones, **puede tener derecho** a las siguientes:

a) Cobrar **en efectivo** los dividendos acumulados y quedar asegurado por el importe de la póliza hasta su fallecimiento, sin pago posterior de premios.

b) Liquidar completamente el seguro, recibiendo el asegurado, **en dinero efectivo,** el importe de la reserva más las utilidades y dividendos acumulados.

c) Convertir la reserva y dividendos, a que se refiere la opción anterior, en un seguro saldado, pagadero a la muerte del asegurado.

Seguro Dotal

—Díganos, señor gerente: siendo este seguro el de prima más subida, ¿consulta acaso **mayores ventajas** para los asegurados?

—En efecto: emitida la póliza, el asegurado no sólo **ha adquirido** la protección para su familia en caso de muerte prematura, sino también **se habrá hecho de un capital** para recibirlo en vida y beneficiar de esta suerte sus negocios, o protejer su vejez, ya que al vencimiento del período, el asegurado habrá recorrido, tal vez, dos tercios de su vida.

—Como en los casos anteriores, ¿puede el asegurado dotal **limitar su póliza** a un número determinado de años?

—Puede limitarlo a 10, 15 o 20 años, entendiéndose que el importe total del seguro será pagado a su beneficiario en cualquier momento de ocurrido el fallecimiento, o si sobrevive al número de años contratados, le será pagado en efectivo conjuntamente con las utilidades o dividendos acumulados, los que pueden estimarse en un 50 por ciento de los premios pagados.

—¿Existe alguna otra ventaja?

—Sí; el importe asegurado, más los dividendos de acumulación, podrán ser convertidos también en una **renta vitalicia,** en proporción al capital y a la edad del asegurado.

Seguros Dotales de niños

—Si no nos equivocamos, esta clase de seguro tiene señalada importancia porque garantizan— por así decirlo, — el porvenir de los individuos. ¿Cuál es su objeto intrínseco?

—"La Mundial" emite esta clase de pólizas desde mil pesos. Su objeto es **garantizar al niño una dote,** que deberá recibir después de haber cumplido 18, 21 o 25 años.

—¿Y si el niño falleciere antes de terminar el período? Puede ocurrir el caso...

—Los premios que haya percibido la Compañía por el servicio del seguro, **serán devueltos,** bajo base anual, y sin intereses, a la persona o personas a quienes se indique en la póliza.

—Estas pólizas, ¿participan en los lucros que reparte la Compañía?

—No; tampoco entran en los sorteos semestrales.

—¿En qué forma puede hacerse el pago de los premios para servir estos seguros?

—Puede hacerse en las siguientes formas:

a) Pagando de una sola vez (prima única).

b) Por anualidades, durante el plazo entero de pólizas.

c) Sólo hasta la fecha de la muerte del proponente, o persona que contrate el seguro con la Compañía.

En los tres casos, es de hacer notar que, el proponente del seguro, recupera su dinero, si fallece el niño asegurado antes del plazo fijado en la póliza.

—¿Y la edad del niño, cómo será considerada?

—Se considera como edad del niño **los años cumplidos** que tenga al emitirse la póliza, y la dote se pagará en el aniversario preciso de la emisión de aquella, después que el niño cumpla la edad del plan elegido.

— Entendemos perfectamente; pero queremos dar un ejemplo a nuestro público...

—Helo aquí:

Ejemplo: Si un niño tiene 5 años cumplidos al emitirse la póliza y la dote es pagadera a los 21 años, deberá por lo tanto, pagarse 16 primas anuales.

Si, en este caso, se dejare de pagar, después de haber sido cubiertas siete primas anuales, se tendría derecho a una dote reducida, equivalente a las siete dieciseisavas partes de cada un mil pesos, o sea $ 437.50, al final del período.

Seguros en conjunto

—Nos resta por conocer los seguros en conjunto, que, si no nos falla la memoria, son: **De marido y mujer, seguros de mujeres solas y seguros de militares.**

—"La Mundial—nos responde el señor Gerente, emite pólizas en todos sus planes de seguros, y en los períodos de 10, 15 y 20 años, sobre **dos vidas** en conjunto, pagadero el importe del seguro al **sobreviviente** de los dos asegurados. También emite **seguros de mujeres** sin hacer ningún sobrecargo en los premios. Los **militares** tampoco tendrán sobrepremios.

—Díganos, señor, ¿y las tarifas de todos estos seguros?

—El público puede consultarlas en las oficinas de la Compañía, donde se entregan a quien los solicite folletos explicativos.

Préstamos sobre pólizas

—Nos interesan vivamente sus informaciones, señor Gerente.

—Todavía hay otras ventajas más.

—¿. . .?

—"La Mundial" ofrece también a sus asegurados, **préstamos en dinero efectivo,** sobre todas sus pólizas y en muy equitativas condiciones.

—La suma que puede obtenerse en préstamo, después de estar pagados tres años completos, está indicada en cada póliza.

—¿Qué interés se cobra?

—El 6o|o anual, menor, por cierto, que el estipulado por el Banco más generoso...

—¿Y la garantía?

—Basta con dejar en la caja de la Compañía la póliza correspondiente, recibiendo el asegurado, en cambio, el contrato respectivo que le responde de la vigencia de su póliza y de la **absoluta seguridad de su pago en caso de muerte.**

Prolongación del seguro

—Aparte de las ventajas anteriormente citadas—prosigue el señor Gerente— contamos con la denominada **prolongación gratuita o automática.** Ella consiste en que después de cubiertas tres primas anuales y siempre que la póliza no se encuentre gravada, **puede ser prolongado,** el importe del seguro por el número de años y meses determinados, que también se indica en la tercera página de la Póliza, permitiendo con este **privilegio,** al asegurado, **mantener su seguro vigente** si las vicisitudes de la vida lo colocan en circunstancias de **no poder cubrir,** por el momento, el importe de su prima, vencida quizá, en ocasión inoportuna, cuando se han tenido gastos por enfermedad o crisis económica.

Días de gracia.— El reseguro

—¿Es muy exigente la Compañía con sus asegurados en mora?

—Vencido el premio de todo seguro, **se concede treinta días de gracia** para el pago de su renovación, no estando sujeta esta prórroga a intereses ni restricciones de ningún género.

—Perdone, señor Gerente, una interrupción: ¿"La Mundial" practica también el **reseguro?**

—Indudablemente; en tal forma puede hacer frente a sus obligaciones de pago de siniestro con la menor pérdida posible.

Los sorteos semestrales.— Algo nuevo bajo el sol

—No habíamos oído hablar antes de los sorteos semestrales.

—Una de las ventajas, todavía muy poco extendida, en el ramo de seguro, es la **cláusula de sorteos semestrales,** que "La Mundial", en beneficio directo del público ha implantado en todas sus pólizas.

—¿...?

—Mediante un pequeño recargo en la prima, todo seguro que se encuentre en vigor, tendrá derecho a participar en los sorteos que cada seis meses efectúa la Compañía.

—¿Qué suma se sortea?

—Los sorteos se hacen por sumas de $ 5,000, y se sortea el 10|o de las pólizas que tengan derecho a tomar parte en ellos. Toda póliza sorteada queda excenta de **todo pago de primas.**

Participación en las utilidades i dividendos

—"La Mundial", participa a sus asegurados de sus utilidades?

—Una vez cerrado el balance anual de la Compañía, se deduce del monto total de premios e intereses cobrados, los siniestros pagados, los diversos gastos y las reservas correspondientes. Del saldo que resulta, después de hechas estas deducciones que son de rigor en toda empresa, se destina el 50c|o, a lo menos, para el fondo de sobrante de Seguros de Vida, que **debe ser repartido** a los asegurados en la forma establecida en las pólizas. Estas utilidades o dividendos son distribuídos entre los asegurados al final del período de acumulación,

Beneficios y transferencias

—Nos queda, señor Gerente, una pregunta importante, que se formula el público con frecuencia: ¿puede el dueño de la póliza instituir beneficiario a quien le plazca?

—Sí, señor; no sólo puede instituir beneficiario a quien le plazca, sino que también es dueño de cambiar cuantas veces lo desee la cláusula beneficiaria.

Pago de siniestros

En nuestra conversación con el señor Gerente, cuyas aseveraciones pudimos comprobar "de visu" en los libros y archivos correspondientes, la hora había avanzado y debíamos poner término a la entrevista. No obstante, aunque temerosos de abusar de la benevolencia del jefe de aquella próspera Compañía, formulamos aún una última interrogación:

—¿Respecto al pago de siniestros?

—"La Mundial" tiene el más vivo interés en cumplir sus compromisos en la forma más breve y expedita.

—Hemos oído a mucha gente quejarse de lo engorrosos y dilatados que son los trámites de cobranza de pólizas en algunas compañías...

—Nosotros, tan pronto como recibimos las pruebas del fallecimiento de uno de nuestros asegurados, nos apresuramos a cubrir el siniestro, en forma tal que se haga innecesario recurrir a la intervención de abogados o procuradores, evitando así gastos inútiles a las personas que deben percibir el valor de la póliza: Nada es más grato a "La Mundial" que dejar plenamente satisfechos a las familias y parientes de sus favorecedores, y para obtener este anhelo hace cuanto está de su parte a fin de facilitarles los medios para la pronta cancelación de sus siniestros.

Como demostración de sus palabras, el señor Gerente tuvo la gentileza de exhibirnos algunos certificados en que se dejaba constancia del pago expedito y sin dilaciones de las pólizas de "La Mundial".

Y eran las 6 de la tarde y habíamos entrado a esas oficinas a las 3.

—Señor Gerente, disculpará nuestras impertinencias...

—No ha sido ninguna molestia para mí. Espero, sí, que se retirarán bien impresionados.

—Le seremos francos, señor Gerente. Nos retiramos con la formal, la íntima persuación de que la Compañía de Seguros "La Mundial" es una empresa seria.

—Tantas gracias!

Y concluímos aquí con una Compañía.

¿Y las otras?

Ya lo veremos.

V-18.

JULIUS.

LAVATORIOS - BAÑOS

CALENTADORES - BIDETS

W. C. SILENCIOSOS

CASA SANTIAGO WEBB & CO.

Casilla 1767. - Estado 156 al 170. - Teléfono Ing.3176-3177

CHANCACA TRUJILLO

DE CLASE SUPERIOR

Ofrecen para entrega inmediata

Hörmann y Cía. BANDERA 559

4213-20-f

DISODO-LUARGOL (102)

El uso de este medicamento es aconsejado muy especialmente por el doctor Emery, de París, quien nunca ha tenido el menor accidente con él. Es muy superior, por lo tanto, al Neosalvarsán.

RECIBIO:

BOTICA FRANCIA, Estado 154

Análisis de orina. Recetas.

Fábrica "MÁXIMO BASH"

REJISTRADA

Sucesores HINZE y Cia.

SOTOMAYOR esquina Compañía - SANTIAGO - Casilla 2420 Teléf. Est. 255

Cajas de fondo
Puertas para bóvedas
Composturas de cajas
Hechuras de llaves
Traslado de cajas
Cajas de ocasión

4341-16-f

INSPECCION DE AGUA POTABLE
Y DESAGUES

Pídense propuestas públicas para la provisión de material de repuesto para los servicios de agua potable en explotación, cañerías, válvulas, piezas especiales, etc.

El detalle del material puede consultarse en el "Diario Oficial".

Las propuestas se abrirán en la Inspección de Agua Potable y Desagües (Agustinas 1336), el 27 del presente, a las 3 P. M.

EL INGENIERO DIRECTOR.

Santiago, Junio 10 de 1918. 2965-26-f

El Aguila
SAN DIEGO 460

Préstamos de dinero sobre joyas, plaquees, pianos y muebles.

3718-20-f

VIÑA EDWARDS
DE GUILLERMO EDWARDS

AV. IRARRAZAVAL 1605. - TELEFONO INGLES 47, ÑUÑOA

Precios de los vinos embotellados (sin envase):

Corriente, tinto,	1|1.....	$ 6.60 docena	$ 55.00 por ciento.
Especial	1|1.....	" 7.80 docena	" 65.00 por ciento.
Semillón blanco,	1|1.....	" 7.80 docena	" 65.00 por ciento.

Descuentos por más de 100 botellas y por compras en bodega.

L. ALFREDO GABARROCHE D.,
ADMINISTRADOR.

CHOAPINOS
— Y —
MANTAS

(Trabajos de araucanos)
Exposición y venta:
CALLE LAS ROSAS 957
OF. H.

4692-16-f

SEGUROS

Sección Vida

Póliza con casa propia y con sorteos de LIQUIDACION INmediata en efectivo.

SEGUROS de Pago Mensual para Empleados y Obreros

POLIZAS

De Ahorro

Sorteables el 25 de cada mes.

Emite Pólizas con pago desde DOS PESOS mensuales y DIEZ de incorporación

"La Providencia"

Sociedad Anónima Cooperativa de Seguros, Ahorro y Edificación. Autorizada por el Supremo Gobierno por decretos de Septiembre 23 de 1916 y Agosto 9 de 1917.

CASA MATRIZ: en su edificio propio BANDERA 156 :: Casilla 247, Santiago :: Agencias en toda la República

El 18 Sorteo de la Póliza de Ahorro con Amortizaciones Mensuales

que estén con sus cuotas al día tendrá lugar en la Oficina Central de Santiago, ante Notario, el 25 de Junio de 1918 a las 4 de la tarde.

El tenedor de una Póliza favorecida puede liquidarla inmediatamente recibiendo en efectivo su importe de

UN MIL PESOS

Este sorteo se llevará a cabo con CINCO POLIZAS.

CINCUENTA Y NUEVE MIL PESOS PAGADOS POR SORTEOS EN 17 MESES

El 1er. sorteo de las pólizas de ahorro de $ 5,000 que estén con sus cuotas al día se efectuará el 25 de Julio de 1918

SECCION

Incendios

Asegura Edificios y Mercaderías, Menajes, etc., y emite sus Pólizas en las condiciones más liberadas

RIESGOS MARITIMOS

Con sólo el primer pago se puede obtener

UN MIL PESOS

Las no favorecidas son canceladas al vencimiento por su valor total

No lo dude usted

La mejor adquisición que puede hacer Ud. para su hogar es un PIANOLA-PIANO de la afamada marca

AEOLIAND Co. Ltd.

VI-SI-TE-NOS Y SE CON-VEN-CE-RA

: CASA WEIL :

Anexo Sección Pianos, Estado 353

Unicos agentes de los pianos franceses

Erard-Gaveau-Pleyel

4344-16-f

VISITE Ud. LA NUEVA EXPOSICION EN PIELES FINAS

PRECIOS REDUCIDOS

CLETERIA COLON

ta
sión de
nfecciones
ANSFORMACIONES

CASILLA 3076

6-AHUMADA-226

Tel. Ing. 2701

4336-16-f

TURF

CLUB HIPICO

ARRERAS DE ESTA TARDE

ciaciones pronósticos

reunión de esta tarde, se enzo en el Club Hípico, a rada de invierno. Aún ella se caracteriza por la de pruebas clásicas, no e los aficionados de carecterés y de atraer como de e todos los días hípicos, y entusiasta concurren-

ograma que nos ofrece primer hipódromo, es por conceptos interesante y pues, las siete carreras consta, son bonitas y de difícil, circunstancias antes de finales muy re-

za fiesta hípica, con el Las Vallas, de Otoño, son metros; prueba, que tocuenta su naturaleza, ha lo reunir un numeroso lopetidores.

el primero hasta el últimos anotados, puede ganar, puede caerse, por el hecho en carreras de obsno hay línea, ni perfornl training, ni fijos.

mentarlos, diremos que gusto es Almendrina, que de los 70 kilos, puede imsobre el resto. Para los recomendaremos a Overolivar.

de desear, que carreras de raleza, cuyo desarrollo sesísimo, se repitan con a, en nuestras institucio-as.

arrera siguiente, premio sobre una distancia de tros, es tanto o más difa anterior, en lo relativo ción del ganador, por el te especial de tratarse de de dos años y todavía es.

a carta para el primer s Franqueza, que ha tracon bastante regularidad ltimos días. Para el segundo y tercer lugar de la tabla, vamos a indicar a Louvre, y Díaz de La Haza. Hacemos abstención de Fe, porque ya no tenemos confianza en su nombre.

Interesante promete ser, el premio Manette, sobre un tiro de 1,400 metros, para productos de 2 años ganadores.

La calidad de los inscriptos y las condiciones de peso, harán que esta carrera, tenga un desarrollo emocionante y una llegada estrecha.

Amurat Esquife y La Moselle, son, a nuestro juicio, los candidatos, con más títulos para optar a los $ 2,500 asignados al vencedor. De los tres anotados, damos nuestro voto para ganador al primero, en vista de su buena performance en el clásico Progreso, donde llegó a 3|4 de cuerpo de Last, potrillo cuya calidad es indiscutible. Para el primer placé, señalaremos a La Moselle, que en la carrera citada entró detrás de nuestro favorito. Para el lugar siguiente, dejamos a Esquife.

La milla del Premio Medallión, ha congregado a una escala de peso muy amplia, un grupo numeroso de animales de modesta calidad.

Sobresalen, por sus antecedentes y últimas presentaciones:

Verdi, Brea, Eslabón, La Galera, Darwin, Jack Tar y Pizarro II; contendores de entre los cuales debe salir el ganador de la prueba.

No obstante, su última defección en la carrera del Domingo pasado, nos seduce para el primer lugar del marcador, Darwin; dejando para los placées a Verdi y Jack Tar, que son los más calificados para arrebatar el puesto de honor a nuestro preferido.

Los 1,400 metros del premio Meltonian, se presentan con caracteres de una verdadera lotería; pues, elegir el ganador es materia, a nuestro modo de ver, cuestión de suerte.

Nuestra carta es Incauto, con el único temor que se quede en las huinchas como sucedió, hace dos semanas. Recomendamos para los placées a: Twynholm y Rugby, que en pistas pesadas se desempeñan bien. Cuidado con Calvito, que puede ser la sorpresa.

La prueba de fondo del programa, la constituye el premio Mazeppa: handicap, que dará lugar a un final reñido y dé resultado difícil de pronosticar.

Tabilla, a pesar de los 63 kilos, puede hacerse presente en los tramos decisivos; Ossyris, está en gran condición; Indiano, parece ser el mejor colocado; Agua Santa, va muy pesada; Don Floro, puede salir; Apoquindo, lleva mucha opción; Eastham Ferry, es una incógnita en esta distancia; Gaspar, candidato de primer orden en canchas pesadas; Sapientia, igual que el anterior; Juliano, si lo dejan correr libremente, en punta, es muy temible y, por último, Esplendor, que ya varias veces se viene haciendo presente, en la tabla, queriendo sorprender a la cátedra.

En resumen, nuestro gusto es Don Floro, y para los lugares siguientes: Indiano y Ossyris.

Termina la reunión con el premio Mostar, sobre 1,400 metros, donde los aspirantes a los dos mil pesos de premio al ganador, son muchos y de calidad muy variada.

Sin entrar a hacer apreciaciones, sobre la chance de cada contendor, diremos que nuestra favorita es Frascatti, que a 56 kilos, debe imponerse sobre sus acompañantes, ya que, además, lleva en su abono, la monta de Santiago Ponce. Floreciente y Whisky Sower, deben, según nuestra opinión escoltar en el disco a nuestro candidato. Si hay sorpresa, puede ella venir de Astucia, que va con un peso muy cómodo.

RESUMEN

1. Almendrina, Overland y Bolívar.
2. Franqueza, Louvre y Díaz de la Haza.
3. Amurat, y La Moselle.
4. Darwin, Jack Tar y Verdi.
5. Incauto, Twynholm y Rugby.
6. Don Floro, Indiano y Ossyris.
7. Frascatti, Floreciente y Whisky Sower.

PROBABLES MONTAS Y COMPETIDORES PARA LAS CARRERAS DE ESTA TARDE

1.a Carrera. — 3,500 metros

Almendrina, M. Soto; Overland, D. Maturana; Bolívar, J. Jara; Canciller, M. Valenzuela; Organo, F. Galleguillos; Jack Money, C. Miranda; St. Amant, no corre; Mesopotamia, E. Villalobos; Vachery, J. Pavez; Afterglow, J. Reyes; Diávolo, S. Soto; Guante, S. Rojas.

2.a Carrera. — 1,100 metros

Compiégne, J. F. Bernal; Cuncumen, G. Adasme; Díaz de la Haza, A. Molina; Ducros, T. Cortés; Louvre, J. Montaner; Protector, L. H. Fuentes. Sant Atout, E. Escobar; Sarmiento, P. P. Quezada; Joe, O. Orellana; Alba Rosa, M. Pérez; Clelandry, M. Baeza; Córcega, M. Michaels; Fe, P. Rebolledo; Franqueza, H. Contreras; Nun, probablemente no corra.

3.a Carrera. — 1,400 metros

Alboroto, R. Hernández; Amurat, J. Salfate; Duelo, P. P. Quezada; Esquife, L. A. Orellana; Clavija, H. Contreras; Divertida, R. Flores; La Moselle, J. Vergara; Pitarra, A. Silva.

4.a Carrera.— 1,600 metros

Verdi, M. Baeza; Brea, E. Escobar; Eslabón, S. Miranda; La Galera, J. Salfate; Darwin, R. Flores; Pizarro II, S. Ponce; Defensa, J. F. Bernal; Jack Tar, P. Rebolledo; Turpin, M. Pérez; Beatuy Polly, F. Pérez; Merchant, L. H. Fuentes; Sorbonne, H. Contreras; Almería, J. Osorio; Temeraria, J. Herrera; Galia, A. Vicuña; Salerosa, J. Montaner; Cómico, N. N.; Romería, J. Pinto; Rissotto, H. Ramírez.

5.a Carrera. — 1,400 metros

Limache, V. Jara; La Tapera, no corre; Le Rhone, J. F. Bernal; Belfort, M. Baeza; Almond, N. Oteíza; Viajero, E. Carrillo; Incauto, P. Rebolledo; Labriego, J. Salfate; Twynholm, S. Ponce; Calvito, L. H. Fuentes; Embajador, J. Vergara; Rugby, E. Escobar; Donnetta, J. Pinto; Carril, R. Flores.

6.a Carrera. — 2,300 metros

Tablilla, P. Rebolledo; Ossyris, E. Carrillo; Indiano; J. F. Bernal; Agua Santa, M. Baeza; Don Floro, M. Pérez; Apoquindo, L. H. Fuentes; Eastham Ferry, L. A. Orellana; Gaspar, A. Silva; Sapientia, R. Flores; Juliano, J. Osorio; Esplendor, J. Montaner.

7.a Carrera. — 1,400 metros

Majestic, N. Oteíza; Frascatti, S. Ponce; Whisky Sower, M. Baeza; Quidam, M. Pérez; Barbarroja, P. P. Quezada; Vago, E. Escobar; Balaclava, L. A. Orellana; Floreciente, J. Osorio; Alcisca, A. Molina; Almería, N. N.; Astucia, J. Pinto; Robina, A. Silva; Bossuet, T. Santibáñez; Diáfana, J. Montaner.

HIPODROMO CHILE

Las carreras de la mañana

Apreciaciones y pronósticos

Bueno, casi en toda la línea, es el programa que nos ofrece para hoy día el Hipódromo Chile. Todas las pruebas cuentan con numerosas anotaciones y ofrecen finales reñidos y estrechos.

Tiene, la prueba inicial del programa, el interés de presenciar una carrera en que nueve animales van handicapeados en una escala de peso muy amplia; y donde Radium, a pesar de los 65 kilos que lleva, nos parece el candidato de más prestigio. El hijo de Ermete Novelli, se encuentra en muy buena forma, y creemos difícil que los modestos enemigos que hoy lleva puedan batirlo. Para los puestos de placées nos pronunciaremos por Kirk y Fine Rose, que van a un peso muy cómodo.

En la segunda carrera, premio Vegas, sobre 700 metros, hay varios con derecho al primer puesto, entre los cuales nos parece que Elda, Colón y Bottle, tienen la primera opción. Como se trata de una carrera tan abierta, y que a lo mejor puede resultar ganando el menos cotizado, nos vamos a reservar el comentario, fijando el siguiente pronóstico: ganador Elda, placées Locura y Bottle.

En el premio Volcán, segunda serie, la opinión debe dividirse entre Minx, Lally, Viñita y la pareja del Stud N.o 13, formada por Clive y Homicidia.

En vista de su performance del Domingo pasado, a nosotros nos parece que Minx es una buena carta, y no trepidamos en asignarle el primer lugar. En los puestos siguientes dejaremos a Lally y Viñita.

La prueba de mayor importancia la constituye el handicap de

D. USA EL

JABON
ESORO

que haber notado que
s es hoy más suave y
hermoso que cuando
de otra clase.

Jabon
ESORO

fino, hace bien al cu-
que es muy puro, tie-
aroma y su uso pro-
atisfación.

4166-18-f

HUDSON SUPER SEIS

Avisamos a los interesados que a
s de mes recibimos una partida de
omóviles HUDSON SUPER-SEIS

MODELO

"SPEEDSTER"

a que sólo tenemos

3 DISPONIBLES

Por lo que les recomendamos ano-
su orden con tiempo.

GRAHAM ROWE & Co.

BANDERA 267 16-f

Mire mi amigo, cierre los ojos y compre en

BOTICA DROGUERIA PRINCIPAL

Delicias 775

4241-17-f

ISMAEL TAPIA MUÑOZ
y ALBERTO MARTY M.
Corredores de Comercio
MORANDE 450 - CAS. 2953
Préstamos hipotecarios, Propiedades, Seguros, Construcciones. 5-g

Globéol

y la Anemia

Convalecencia
Neurastenia
Insomnios
Agotamiento nervioso

Remineraliza los tejidos. Alimento el músculo y el nervio.

Tonico vivificante aumenta la fuerza de vivir.

Comunicación a la Academia de Medicina de Paris el 7 Junio 1910.

Establecimientos Chatelain, 2, rue Valenciennes, Paris. Concesionario para Chile: Am. Ferraris, Teatinos 70, Santiago.

Arrebatada a la anemia por el GLOBÉOL

« Extracto total del suero y de los glóbulos de la sangre, el *Globéol* es incontestablemente el más activo de los productos, de todos los preparados orgánicos o minerales ponderados como reparadores de la sangre. Es al mismo tiempo el mejor de los tónicos nerviosos conocidos, lo que le permite devolver rápidamente la facultad de dormir a aquellos que la perdieron a consecuencia de agotamiento nervioso. »

Dr DELSAUX,
Médico sanitario marítimo.

Gyraldose

Para la higiene íntima de la Mujer

Preparada en los Laboratorios del URODONAL y presentando las mismas garantías científicas

OPINIÓN MEDICA :

« En resúmen, nuestras conclusiones, basadas en numerosas observaciones hechas con *Gyraldose*, condúcennos á aconsejar siempre su empleo en las numerosas afecciones de la mujer, especialmente en la leucorrea, prurito vulvar, uretritis, metritis, salpingitis y todas veces que el médico quiere hacer la antisepsia de las partes vaginales y modificarles los flujos, acordándose de la conocida sentencia : « *La salud de la mujer depende de su higiene intima.* »

Toda mujer que la usa de mañana y al acostarse conserva un bienestar perfecto y se asegura contra las molestias que pueden turbarla.

Dr. ENRIQUE RAJAT,
Docteur en Ciencias de la Universidad de Lion,
Jefe del Laboratorio de los Hospicios Civiles,
Director de la Junta Municipal de Higiene de Vichy.

Establecimientos Chatelain, 2, rue Valenciennes, Paris.
Concesionario para Chile: Am. Ferraris, Teatinos 70, Santiago.

CLUB HIPICO

12.as CARRERAS DE OTOÑO

— Domingo 16 de Junio de 1918 —

PRIMERA CARRERA, A LA 1.30 P. M.—Premio LAUTARO.—1,100 metros.—Para caballos de 2 años nacidos en Chile, que se rematen por $ 2,500 Peso: 52 kilos.—Recargo de 3 kilos por carrera ganada.—Inscripción: $ 20.—Premio: $ 2,000 al 1.o

PREPARADOR	DUEÑO		NOMBRES	PESO	EDAD	SANGRE	PADRE	MADRE	TRAJE DEL JINETE
M. Soto	E. Dighero	1	Almendrina	70	7	3|4	Fatal	Topsey	Verd. cruzado blanco. M. y G. lac.
J. D. Pizarro	C. Zañartu	2	Overland	65	5	3|4	Trefle	Ilusión III	Amarilla M. blancas G. amar.
P. Marchesini	A. Ovalle V.	3	Bolívar	64	5	1|2	Fatal	Sin anteced.	Caqui M. neg. G. neg. borl. oro
I. Espinosa	S. Faivovich	4	Canciller	63	7	F	Celso	Chancellerie	Solf. crz blan. M. verd. G. solf.
L. Aravena	B. Caballería	5	Organo	62	6	7|8	Almendro	Gip	Colorado, lunares verdes
D. Yáñez	Tally Ho	6	Jack Money	61	3	7|8	Frondeur	Paper Money	Azul y lacre en ruedas G. blanca
J. R. Vielma	D. Peñafiel	7	St. Amant	60	4	F	St. Orodoux	Proud and Prin	Blanca cruz turquesa G. azul
E. Alonso	L. A. Guzmán	8	Mesopotamia	58	7	31|32	Hassard	Tortolita	Amarilla G. verde
F. Bernal	E. Arancibia	9	Vachery	58	7	F	Ormondale	Basia	Escocés
F. Rojas	F. C. Prain	10	Afterglow	56	5	F	Otis	Rubescent	Oro viejo M. neg. B. blanca
R. Amaro	C. de la Cerda	11	Diávolo	56	4	7|8	Eclair II	Vivella	Lacre y amar. por mitad G. azul
A. Muñoz	J. Dell'Orto	12	Guante	56	6	1|2	L'Aiglon	Sin anteced	Negra M. y G. blanca

SEGUNDA CARRERA, a las 2 P. M.—Premio MIRASOL. — 1,100 metros —Para caballos de 2 años, nacidos en Chile, que no hayan ganado.— Peso: 54 kilos. — Inscripción: $ 30. — Premio: $ 3,000 al 1.o

C. Rodríguez S.	Urbion	1	Compiégne	54	2	F	Marte II	Cortejada	Salmón M. y G. verde
P. Tonelli	A. Gatica	2	Cuncumén	54	2	F	Siberien	Fille du Soleil	Blanca brazaletes neg G. blanca
I. Yáñez	San Vicente	3	Díaz de la Haza	54	2	F	Jack's Green	Bencina	Morada, faja M. y G. oro
I. 2.o Vaccaro	Frontera	4	Ducros	54	2	F	Fio	Kadeejeh	Verde G. celeste
J. Cavieres	Banzal	5	Louvre	54	2	F	Lord Bobs	Atenta	Plomo oscuro G. lacre
S. González	L. A. Valenzuela	6	Protector	54	2	3|4	Cromwell II	Fateful	Acero, viv. y braz. y G. escarl.
C. Madden	S. Farrange	7	Sans Atout	54	2	F	Key West	Sidecomb	Blanca .My G celeste
R. Amaro	E. Muzzio	8	Sarmiento	54	2	F	Oruro	Serenata	Blanca M. verd. G. col.
S. Silva	Ar. Vera	9	Yoe	54	2	1|2	Altanero II	Sin anteced.	Habano M. y G. azul marino
L. A. Benítez	El Alba	10	Alba Rosa	52	2	F	Eclair II	Maya II	Negro M. blanc. y G. cereza
J. Celpa	Index	11	Chelandry	52	2	F	Pioneer	Dusting	Amarilla M. y G. chocolate
L. A. Benítez	Serena	12	Córcega	52	2	F	Rolando II	Spirita	Azul marino M. y G. blanca
K. Jones	Waterloo	13	Fe	52	2	31|32	El Picaro	Fiole	Café lunares oro
P. Bagú	Popeta	14	Franqueza	52	2	F	Lauderdale	Bluff	Morada M. y G. blanca
V. Castro	Pehuenco	15	Nun	52	2	3|4	Viraró	Pavía	Verde, braz. blan. y G. amar.

TERCERA CARRERA, a las 2.30 P. M. — Premio MANETTE. — 1,400 metros. — Para caballos de 2 años, ganadores de una o dos carreras. No podrán tomar parte los ganadores de dos carreras clásicas o reglamentarias. — Peso: 54 kilos. — Recargo de 3 kilos a los ganadores de dos carreras y 5 kilos a los ganadores de una carrera clásica o reglamentaria. Estos recargos no son acumulativos.—Inscripción: $ 25. — Premio: 2,500 pesos al primero

L. A. Benítez	El Alba	1	Alboroto	54	2	F	Batifondo	My Gir II	Negra M. blancas G. cerzea
E. Emeres	G. Coghill	2	Amurat	54	2	F	Barsac	Aurófila	Bronce M. y G. rosada
I. 2.o Vaccaro	M. R. Troncoso	3	Duelo	54	2	1|2	Oldor	Sin anteced.	Celeste estrellas y G. oro
E. Emeres	Corral Jackson	4	Esquife	54	2	F	Barsac	Estrella II	Negra M. y G cereza
F. Galvan	Limited	5	Clavija	52	2	F	Prince Floriz.	Ain Zefra	Gris perla G. negra,
R. V. Soto	El Parque	6	Divertida	52	2	F	Burlesco	Obu	Azul y bl. en ruedas G. azul
R. Pastene	M. A. Benavente	7	La Moselle	52	2	F	Barsac	La Loire	Azul turquesa M. oro G. blanca
K. Jones	M. Errázuriz	8	Pitarra	52	2	F	Hexagon	Pressed Hary	Guinda seca G. azul borla oro

CUARTA CARRERA, a las 3 P. M. —Premio MEDALLION. — 1,600 metros. — Para caballos que no hayan ganado más de $ 10,000 o que se vendan por $ 2,500. — Handicap. — Inscripción: $ 20. — Premio: $ 2,000 al 1.o

M. Vargas	M. Vargas	1	Verdi	60	3	F	Orán	Veronique	
R. Amaro	Europa	2	Brea ($ 2,500)	59	6	F	St. Dory	Oroya	Granate cruz. amar. G. granate
I. Tapia	R. Urgelles	3	Eslabón	55	3	F	Etolo	Elza	Blanco y ver. list., p. lacres
E. Emeres	G. Coghill	4	La Galera	54	4	F	Val d'Or	Kyleakin	Solferino cruzado blanco
R. V. Soto	El Parque	5	Darwin	53	4	F	Burlesco	Chicana	Bronce M. y G rosada
M. Soto	A. Echeverría L.	6	Pizarro II	53	3	F	Northshampton	Maravilla III	Azul y blanco en ruedas G. azul
C. Lacalle	L. Muñoz B.	7	Defensa	52	4	F	Etolo	Loncomilla	Azul cruzado y G. oro
Alf. González	L. Fontecilla	8	Jack Tar	51	3	F	Celso	Navy	Caqui cuello alam. az. G. amarilla
K. Jones	Waterloo	9	Turpin	51	3	15|16	Fio	Immortelle	Amarilla lunares y G. morada
A. Muñoz	E. Palma	10	Beauty Polly ($2,500)	48	6	F	Lauderdale	Camelia VI	Café lunares oro
R. Soto	S. S. Ahues	11	Merchant	48	3	F	Celso	Mme. Comfrey	Blanca, cuellos, puñ. y G. café
P. Polanco	Record	12	Lady Violet	47	3	F	Celso	Enchantee	Celest. y bl. por mit. M. y G. lac.
P. Bagú	Popeta	13	Sorbonne	46	3	F	Olascoaga	Peregrina	Blan cuell. puñ., pres. y G. azul
S. Silva	Valdivia	14	Almería	45	4	7|8	Almendro	Bagatelle	Morada M. y G. blanca
D. Galaz	V. Pasquali	15	Temeraria	45	3	15|16	Turin	Clorinda	Violeta, cuell. pueños y G. lacre
B. Palominos	L. Pérez R.	16	Galia	44	4	F	Lord Bobs	Canadá II	Verde cruzada lacre M. y G. blanca
P. Boncerio	E. Vargas S.	17	Salerosa	43	5	F	Gonin	Joyful Lady	Granate, G. verde
G. Avila	Sportsman	18	Cómico	42	5	F	Etolo	Lavabó	Neg. cruz., brazalet. y G. verde
J. Méndez	A. Ovalle V.	19	Romería	41	4	F	Olascoaga	Peregrina II	Café ad. oro G. cocard. oro
A. Guittienne	E. Flereau	20	Risotto	40	4	F	Olascoaga	Friandise	Lacre y oro en ruedas G oro

QUINTA CARRERA, a las 3.30 P. M.—Premio MELTONIAN. — 1,400 metros. — Para todo caballo. — Handicap limitado entre 60 y 45 kilos. — Inscripción: $ 20. — Premio: $ 2,000 al 1.o

L. A. Figueroa	B. F. Bernstein	1	Limache	60	4	F	Barsac	Lula	Rosa seca G. esmeralda
C. Rodríguez S.	D. Peñafiel	2	La Tapera	58	4	F	Val d'Or	Morna	Blanca, cruz turquesa G. azul
C. Rodríguez S.	P. Rosselot	3	Le Rhone	57	3	F	Barsac	La Loire	Verde manzana, braz y G. neg.
J. Celpa	Index	4	Belfort	56	3	F	Pioneer	Dusting	Amarilla M. y G. chocolate
L. Silva	St. George	5	Almond	55	4	F	Almendro	Mme. Comfrey	Verde lunares blancos G. verde
K. Jones	R. Riofrío	6	Viajero	55	4	F	Fio	Viajera	Turquesa
D. Yáñez	F. Aldunate	7	Incauto	54	4	F	Le Rappel	Sentencia	Habano
E. Emeres	G. Coghill	8	Labriego	54	4	F	Mimic	La Verde	Bronce, M. y G. rosada
P. J. Medina	P. J. Medina	9	Twinholm	53	5	F	Alanés	Myosotis	Azul oscuro B. am. G. morada
P. Maldini	Alexmalva	10	Calvito	49	4	F	Barsac	Morondanga	Lila y negro listado
P. Polanco	El Laurel	11	Embajador	48	3	F	Etolo	Promrose III	Azul, M. colorada y G. blanca
D. Galaz	J. E. Errázuriz	12	Rugby	48	4	F	Olascoaga	Wansbeck	Magentá G. blanca
R. Cárdenas	E. López	13	Donnetta	47	4	F	Eclair II	Hermita II	Rosado M. blancas G. rosada
J. Dalmau	Mabille	14	Carril	45	6	1|2	L'Aiglon	Sin anteced.	Br. M. solf., braz. bron. G. solf.

SEXTA CARRERA, a las 4 P. M. —Premio MAZEPPA. — 2,300 metros.—Para caballos que hayan llegado pla cé en carreras de 1,600 metros o más, desde el 1.o de Abril de 1918. — Handicap. — Inscripción: $ 30. — Premio: $ 3,000 al 1.o

J. Cavieres	Banzal	1	Tablilla	63	4	F	Américo	Titangel II	Guinda G. negra cocarda oro
F. Bernal	D. Reveco	2	Ossyris	57	3	F	Oviedo	Macora	Solferina G. oro
G. Avila	Miraflores	3	Indiano	56	5	F	Etolo	Purple Heart	Blanca G. azul
A. Rodríguez	J. L. Walker	4	Agua Santa	55	4	F	Pioneer	Kosima	Amarilla, M. y G. chocolate
F. Rojas	Corral Jackson	5	Don Floro	54	5	7|8	L'Aiglon	Florida	Az. lun. cel. G. azul marino
P. Boncerio	Cruz Blanca	6	Apoquindo	49	4	F	Barsac	Aleluya	Lacre y verde con cruz bl. M. ver
R. Amaro	S. Muñoz	7	Eastham Ferry	48	3	F	Desmán	Antiphone	Negra, M. y G. cereza
J. Celpa	Index	8	Gaspar	46	6	F	St. Avonicus	Fulcata	Oro G. negra
C. Rodríguez S.	Souchez	9	Sapientia	42	3	F	Olascoaga	Farabutti	Blanca, lunares y G. amarilla
K. Jones	Ossyris	10	Juliano	41	3	F	Altanero II	Fredia	Verde G. colorada
J. 2.o Vaccaro	Independencia	11	Esplendor	40	3	F	Etolo	Riqueza	Plomo oscuro G. lacre

SEPTIMA CARRERA, a las 4.30 P. M. — Premio MOSTAR. — 1,400 metros. — Para todo caballo. — Handicap limitado entre 60 y 45 kilos. — Inscripción $ 20. — Premio: $ 2,000 al 1.o

L. Silva	A. Astete	1	Majestic	59	5	F	Eclair II	Royal Flush	Verde lunares blancos G. verde
P. J. Medina	L. A. Guzmán	2	Frascati	56	3	7|8	Hasard	Fanfarra II	Azul osc. M. amar. G. morad.
D. Yáñez	M. Errázuriz	3	Whisky Sower	53	3	F	Jou Jou	Gloriole	Azul y lacre en rued. y G. blan.
O. León	Valparaíso	4	Quidam	51	5	F	Etolo	Mesalina	Bl. lunares azules M. bl. G. azul
A. Huerta	Valdivia	5	Barbarroja	49	4	F	Almendro	Sin anteced.	Gris perla y oro en rued. G. neg.
D. Galaz	P. Morandé	6	Vago	48	6	7|8	Almendro	La Vague	Oro y neg. e nrued. M. y G. color.
S. González	A. B. C.	7	Balaclava	47	3	F	Prince Florizel	Camargo	Solferina M. verde manz. G. solf.
J. E. Zárate	C. Plaza	8	Floreciente	46	4	F	Jou Jou	Tea Rose	Colorada M. y G. negra
A. Muñoz	Art. Echeverría	9	Alcisca	45	4	31|32	Posseur	Licisca	Azulino
S. Silva	José Besa	10	Almería	45	4	1|2	L'Aiglon	Bagatelle	Violeta, cuell. puñ. y G. lacre
P. Polanco	Pasatiempo	11	Astucia	45	6	F	Olascoaga	Best Girl	Blanca cruz coral. G. blan. y coral
K. Jones	Tally Ho	12	Bobina	45	3	F	Barsac	Sabandija	Guinda seca G. azul borla oro
E. Alonso	P. J. Medina	13	Bossuet	45	4	F	Barsac	La Poupée	Amarilla G. verde
B. Palominos	St. George	14	Diáfana	45	4	F	Burlesco	Ormodia	Blanca cruz. y G. violeta

PRONOSTICOS:

DIARIOS Y REVISTAS	1.a carrera	2.a carrera	3.a carrera	4.a carrera	5.a carrera	6.a carrera	7.a carrera
LA NACION	Almendrina Overland Bolívar	Franqueza Louvre Díaz de la Haza	Amurat La Moselle Esquife	Darwin Jack Tar Verdi	Incauto Twynholm Rugby	Don Floro Indiano Ossyris	Frascatti Floreciente Whisky Sower
EL DERBY	Almendrina Jack Money Overland	Fe Sarmiento Louvre	La Moselle Amurat	Verdi Defensa Turpin	Calvito Belfort Twynholm	Ossyris Indiano Apoquindo	Whisky Sower Quidam Frascatti
EL BRUJO DEL TURF	Overland Bolívar Jack Money	Louvre Sarmiento Yoe	Amurat Duelo La Moselle	Lady Violet Defensa Pizarro II	Belfort Le Rhone Limache	Don Floro Apoquindo Sapientia	Quidam Whisky Sower Floreciente
LA PATRIA DE LOS ALIADOS	Almendrina Overland Jack Money	Sarmiento Louvre Fe	Amurat La Moselle Gitana	Defensa Verdi Pizarro II	Incauto Calvito Belfort	Ossyris Indiano Don Floro	Whisky Sower Barbarroja Frascatti
EL TIEMPO NUEVO	Overland Almendrina Vachery	Fe Franqueza Louvre	Amurat La Moselle	Risotto Brea Eslabón	Twynholm Belfort Almond	Ossyris Eastham Ferry Indiano	Quidam Frascatti Whisky Sower
DEUTSCHE ZEITUNG	Overland Almendrina Bolívar	Louvre Franqueza Fe	Amurat La Moselle Esquife	Verdi Eslabón Darwin	Twynholm Almond Incauto	Gaspar Don Floro Indiano	Frascatti Floreciente Quidam
DEUTSCHE PRESSE	Overland Canciller Almendrina	Franqueza Louvre Fe	Amurat La Moselle Alboroto	Defensa Lady Violet La Galera	Twynholm Calvito Belfort	Juliano Gaspar Indiano	Whisky Sower Frascatti Magestic
EL ECO SPORTIVO	Almendrina Bolívar Jack Money	Franqueza Fe Louvre	Amurat Esquife La Moselle	Darwin Jack Tar Eslabón	Almond Twynholm Belfort	Ossyris Apoquindo Indiano	Frascatti Whisky Sower Floreciente

SALDOS y OCASIONES EXTRAORDINARIAS

EN NUESTRA SECCIÓN DE BLUSAS Y PALETOES TEJIDOS

SALDO de blusas en franela de fantasía, gran variedad de colores, modelos diversos, precios sin precedentes: $ 4.90 y.. ... ... $ **3.90**

SALDO de blusas en franela de linda fantasía y en vivela rica clase, modelos elegantes, precio extraordinario..... $ **6.90**

UN LOTE de blusas y paletoes de lana tejidos, colores y modelos diversos, precios de gran liquidación: $ 12.90 y.. $ **10.90**

UN SALDO de blusas y paletoes de lana tejidos, modelos varios, colores claros y obscuros, precios absolutamente extraordinarios, $ 14.90 y.. .. .. .. $ **13.90**

UN SALDO de refajos de pura lana tejidos, en muy buenos colores, precio excepcional... ... ... $ **19.90**

UN SALDO de pañuelos de lana tejidos, blancos y de color, precio de ocasión... ... ... $ **5.90**

UN ESCOGIDO surtido en batas de franela de fantasía, modelos variados y de moda, desde... ... ... $ **8.90**

DESDE MAÑANA LUNES

EN NUESTRO DEPARTAMENTO DE CONFECCIONES PARA SEÑORAS

UN SURTIDO de paletoes para señoras, en paño negro, paño de color y de fantasía, en terciopelo negro y en felpa imitación piel, gran variedad de modelos, liquidamos al precio extraordinario de.. $ **75.00**

UN SURTIDO de trajes sastre para señoras, en lanas negras, de color y de fantasía, chaquetas forradas en media seda, adornos en bordados, terciopelo y pieles; precio sin precedente.. .. $ **59.00**

UN SURTIDO de paletoes para señoras, en paño negro y de color, buena calidad, adornados de terciopelo, pieles o galón de pasamanería, modelos diversos, precio de liquidación... ... ... $ **75.00**

UN SURTIDO de trajes para señoras, en lanas negras y de color, hechuras acabadas, chaquetas medio forro de seda, adornos de alta novedad, modelos varios... ... ... $ **85.00**

UN SURTIDO en paletoes para señoras, en terciopelo negro y en bengalina de seda, adornos de Caracul o de imitación pieles, enteramente forrados en seda o media seda; precio de liquidación. $ **98.00**

UN LOTE de artículos diversos para niñitas, en paletoes de fantasía, trajes sastre corte cazador, en lanas de color y en cheviot azul marino, trajes en terciopelo inglés de color, adornados de pieles, para edad de 5 a 12 años, precio de liquidación... ... ... $ **25.00**

UN SURTIDO de artículos para señoritas, en paletoes de paño inglés y liso, adornados de pespuntes y de terciopelo de seda, trajes sastre en "lainage", trajes sastre para el colegio, en cheviot negro y azul marino, vestidos en terciopelo inglés de color, para edad de 8 a 16 años, precio de saldo... ... $ **35.00**

EN NUESTRO DEPARTAMENTO DE PAQUETERÍA

Ocasiones excepcionales en Cuellos, Echarpes y Regalías de piel; Flores, Plumas y Fantasías para adornos.

Casa Francesa

La Sud-América

Si quiere BUENO y BARATO, visite nuestra casa, donde encontrará el más variado surtido de Calzado, y a los precios más bajos de plaza

PARA HOMBRES		PARA SEÑORAS	
Botín cuero Box-Calf...	$ 16.00	Bota cosida..	
Clase buena...	18.00	Clase superior..	$ 12.50
Id. superior...	22.00	Id. extra..	16.00
Id. extra.	28.00	Zapatón de id..	16.00
Triple suela...	24.00	Id. acharolado..	20.00
Doble suela de color..	16.00	Id. extra...	12.00
Para militares...	21.00	Botas de fantasía variados colores el más grande surtido ofrecemos.	15.50

Para COLEGIALES el mejor CALZADO, el más durable y el más económico, lo obtendrá haciendo las compras a nuestro gran depósito.

Ventas al por mayor, comerciantes hacemos precios especiales comprando más de una docena, a provincias se manda desde un par mandando $ 1.50 para encomienda.

LA SUD-AMERICA

2655 - DELICIAS - 2655, ESQUINA SOTOMAYOR

4323-16-f

Alimento Mellin

EL MEJOR ALIMENTO PARA NIÑOS

$ 4.00 EL TARRO

Weir & Cía.

ESTADO esq. PLAZA

4332-18-f

Pianos-Automáticos J. & C. FISCHER

La Unica marca de fama universal vendidos 140,000 pianos.

UNICO IMPORTADOR:

OTTO BECKER

4691-16-f

VITALIC

AUTO TIRES

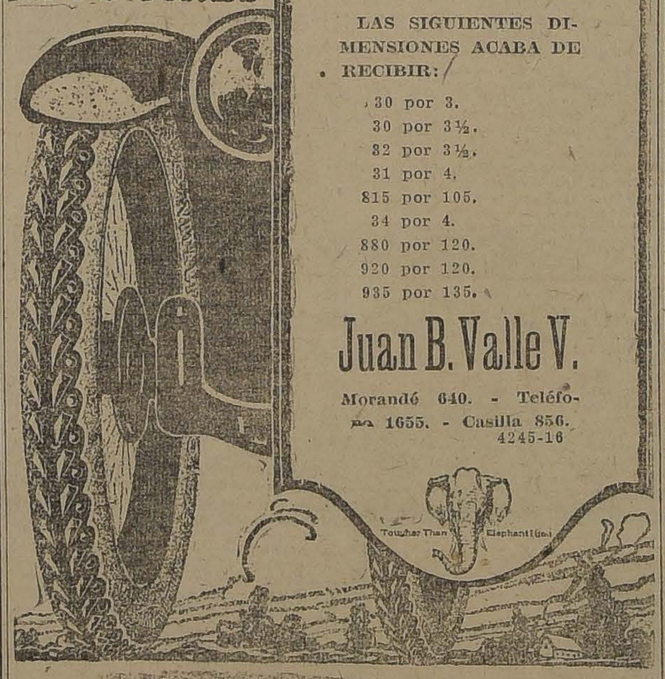

LAS SIGUIENTES DIMENSIONES ACABA DE RECIBIR:

30 por 3.
30 por 3½.
32 por 3½.
31 por 4.
815 por 105.
34 por 4.
880 por 120.
920 por 120.
935 por 135.

Juan B. Valle V.

Morandé 640. - Teléfono 1655. - Casilla 856.

4245-16

CRIADERO DE ARBOLES

"El Diamante"

DOMINGO MATTE P. (BUIN)

Ofrece plantas de:

NARANJOS "Diamante del Brasil".

NOGALES Corrientes e injertados en Nogal negro.

LIMONES Importados de California.

Ordenes exclusivamente a

Larraín Olavarría & Co.

Huérfanos 1138.— Casilla 814.

4194-16-f

¡El Agua "Impotable" he ahí al enemigo!

Dáse el nombre de agua potable a aquella que sirve para los usos domésticos y que no representa un peligro para la salud de los que la consumen. Sus caracteres organolépticos deben ser los siguientes: límpida, incolora, inodora, de sabor agradable, disuelve bien el jabón, cuece las legumbres.

El agua llena una de las más importante funciones del organismo, cual es la de la eliminación de los productos alimenticios; si ella no está en condiciones de pureza y de higiene necesaria, su función será inocua, sino perjudicial para la salud.

Depure Ud., pues, el agua que bebe y delo las cualidades que necesite.

Los Lithines del Dr. GUSTIN

Hacen de la peor agua una deliciosa bebida mineral efervescente, digestiva, diurética, refrescante y eliminadora por excelencia.

Por mayor y menor:

AUGUSTO MEYTRE

Valparaíso

30-f

'VACUNA MULFORD'

contra el CARBUNCLO, PICADA, TELARAÑA, etc., para vacunos, caballares y mulares.

De resultado comprobado, garantido.

ORDENES:

PEDRO LARRAIN V.

Sociedad EL TATTERSALL

Huérfanos 1287. - Casilla 835.

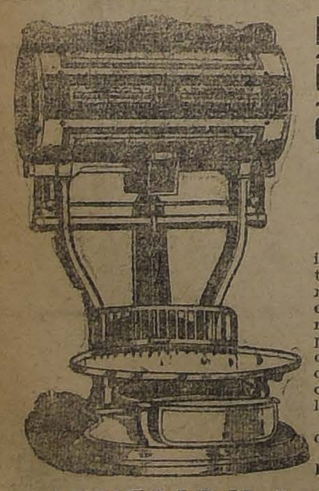

Dueños de Carnicerías

Usen la Balanza Calculadora

"DAYTON"

Pesa automáticamente, indicándole al dependiente y al comprador, además de marcar el precio exacto. Se paga por sí misma en poco tiempo, pues ahorra todo exceso de peso y aumenta la clientela, que prefiere hacer sus compras donde ve lo que recibe.

Damos buenas condiciones de pago.

Demostraciones y detalles gratis.

SOCIEDAD M. R. S. CURPHEY

UNICOS AGENTES IMPORTADORES

SANTIAGO: Estado 202. — VALPARAISO, Blanco 652

4153-16-f

MADERAS

De todas clases y dimensiones, en bruto y elaboradas.

Puertas-Ventanas

GALERIAS, ZOCALOS, ESTANTERIAS

"LA ESPERANZA"

BARRACA Y FABRICA

Sotomayor 37. - Teléfono 114, Central.

ALFREDO LACOURT O.

4343-18-f

¡¡MUSICA!!

No olvidarse que el Almacén que vende más barato en todo Chile es

CASA AMARILLA

Seguimos dando los couplets de Paquieta y La Goya a 20 centavos la pieza!! Además, ofrecemos música de los grandes autores clásicos a 50 centavos la pieza!!

A los aficionados al baile tenemos el mejor surtido de valses: Tow Step, One Step, Tangos, Fox Trot, etc., a sólo 50 centavos la pieza.

CASA AMARILLA

SAN DIEGO 236. — SANTIAGO

VIÑA PRA

SANTIAGO

Vinos especiales para Familias

MEDOC.. ot. $ 0.80 sin envase

PINOT.. Bot. $ 0.70 „ „

BLANCO Bot. $ 0.80 „

TIPOS SUPERIORES: $ 0.90, $ 1 y $ 1.40

Cas. 1915, Teléf. Oficina 16

AGENCIA: Huérfanos No. 1039

VIÑA
ATACAMA
M. Guerrero Bascuñan
Ofrece sus vinos y champagne, en
AGUSTINAS 1077
4340-18-f

fondo, sobre 1,300 metros, y donde la elección del probable ganador resulta tarea de muy difícil acierto. Tarff, Regata, Plaid y Copla, nos parecen los más indicados, sin dejar de reconocer la chanca que llevan Rock y Blue and White. En esta incertidumbre, ¿y por las informaciones que tenemos, fijaremos el siguiente pronóstico: ganador Tarff, placées Copla y Regata.

—

En la primera serie del premio Valparaíso, nuestro candidato es Pencahue, que le ha correspondido un peso muy cómodo, y que a su caballeriza le inspira mucha confianza. En los puestos del plazo deben encontrarse Lorna, Jerez, Palomilla y Comentario, que mucho se dice de él. Optamos por los tres primeros en el orden anotado.

—

Se pondrá término a la reunión final, con la segunda serie del premio anterior, prueba que ha reunido a varios especialistas en distancias de corto aliento. Plumilla, Rústico, Boquilla, Rex White, etc., son candidatos que a estos pesos bien se merecen, circunstancia que hará producir, sin duda alguna, una llegada muy estrecha. Entre ellos, nos vamos a pronunciar por Rústico, para ganador, dando para escoltarlo a Boquilla y Plumilla.

—

RESUMEN

1. Radium, Kurk y Fine Rose.
2. Elda, Locura y Bottle.
3. Minx, Lally y Viñita.
4. Tarff, Copla y Regata.
5. Pencahue, Lorna y Jerez.
6. Rústico, Boquilla y Plumilla.

PROBABLES MONTAS Y COMPETIDORES PARA LAS CARRERAS DE MAÑANA

Primera carrera

Radium, E. Canales; Kirk, E. Escobar; Ricachón, O. Orellana; Pyjama, A. Guerra; Woodbine, L. A. Orellana; Fine Rose, L. H. Fuentes; Chulinga, M. Vergara; Edris, H. Ramírez; Greda, J. Pinto.

Segunda carrera

Floripina, C. Pombet; Orujo, G. Hevia; Candelilla, O. Orellana; Colón, N. N.; Batle, U. Núñez; Locura II, E. Escobar; Sally, L. A. Orellana; Paraíso, N. N.; El Taita, A. Guerra; Elda, H. Ramírez; Sipe Sipe, no corre; Palangana, J. Pinto; Tamiz, N. N.

Tercera carrera

Nora, E. Canales; Cara o Sello, E. Solís; Homicida, E. Escobar; Clive, R. Flores; Viñita, J. Herrera; Daring, J. Montané; Desahuciada, A. Guerra; Pelucón, J. Pinto; Minx, A. Molina; Pérfido, J. Osorio; Lally, N. N.

Cuarta carrera

Fraisy, M. Pérez; Plaid, A. Molina; Regata, N. N.; Orbita, N. N.; Intendente, L. A. Orellana; Tarff, E. Escobar; Año Nuevo, O. Orellana; Blue and White, R. Flores; Copla, J. Osorio; Jacob, A. Guerra; Rock, J. Pinto; Rolanda, J. Herrera; Lonchinwar, A. Vicuña; Hiawatha, H. Ramírez.

Quinta carrera

Lorna, M. Pérez; Estrella Polar, L. H. Fuentes; Comentario, L. A. Orellana; Pencahue, E. Escobar; Terrible, N. N.; Palomilla, A. Villagra; Jerez, J. Pinto; Paladín, H. Ramírez; Pugilista, N. N.; Incandescente, R. Orellana; Leffe Malguen, A. Vicuña.

Sexta carrera

Gurdián, M. Pérez; Plumilla, C. Pombet; Rústico, J. Salfate; Retozona, E. Escobar; Leslo, J. Herrera; Houghmagandie, O. Orellana; Boquilla, L. A. Orellana; Pagano, J. Montané; Rex White, J. Pinto.

—

NOTICIAS DIVERSAS

Las diversas publicaciones que dan pronósticos se encuentran en la siguiente forma:

Club Hípico

	G.	P.
1 Las Ultimas Noticias	17	86
2 La Semana Cinematográfica	17	78
3 Deutsche Presse	17	69
4 El Diario Ilustrado	16	90
5 El Mercurio	16	88
6 La Unión	16	83
7 La Nación	15	86
8 El Derby	15	86
8 El Brujo del Turf	15	77
10 El Ring	14	76
11 La Patria de los Aliados	13	87
12 Deutsche Zeitung	13	78
13 El Eco Sportivo	12	80
14 Yo sé todo	12	70
15 El Chileno	12	67
16 El Tiempo Nuevo	11	78
17 Vida al Aire Libre	10	66
18 El Mago del Turf	9	68

Hipódromo Chile

	G.	P.
1 La Nación	25	93
2 El Derby	22	73
3 Las Ultimas Noticias	21	86
4 El Diario Ilustrado	20	81
5 El Ring	20	81
6 Deutsche Zeitung	19	90
7 La Patria de los Aliados	17	81
8 El Mercurio	16	82
9 Yo sé todo	16	68
10 La Unión	15	84
11 El Tiempo Nuevo	15	72
12 El Brujo del Turf	14	73
13 El Chileno	13	65
14 Vida al Aire Libre	9	40

Peleco.—Ayer murió este hijo de Celso y Rosette, en el Corral del preparador Pedro Marchasini, a consecuencia de una diarrea infecciosa.

Este animal, no sólo actuó en las carreras planas cuando era nuevo, sino que también figuró como uno de los buenos caballos de saltos y fué en carreras de esta naturaleza, donde alcanzó sus mejores triunfos.

Youcama.—Este potrillo, que en nuestra edición de ayer dimos cuenta que se encontraba enfermo gravemente, fué sacrificado el Sábado en la mañana, por ser imposible salvarlo.

En Viña del Mar debutó, sin tener jamás figuración alguna.

Chiflón.—Por Eclair II y Chablis II, que hace algunos días sufrió la aplicación de cáusticos en sus remos delanteros, completamente restablecido ha empezado a galopar suavemente.

No tomarán parte.—Por diversas causales, en las carreras que se encuentran anotados, los siguientes animales:

En el Club Hípico, en la primera, St. Amant; en la segunda, Nun; y en la quinta, La Tapera.

En el Hipódromo Chile, en la segunda, Sipe Sipe.

OSCAR BEZANILLA
DENTISTA
Especialidad en dentaduras con o sin paladar. Plaza Yungay, Libertad 666.

El Vino URMENETA y el CONAC URMENETA lo vende de
ALFREDO BLANCHARD
BANDERA 176
También vendo TE; pero de muy buena clase.

HIPODROMO CHILE

12.as CARRERAS DE OTOÑO
Domingo 16 de Junio de 1918

PRIMERA CARRERA, A LAS 9.00 A. M.—Premio VOLCAN.—1.a serie.—Handicap.—Para hacks y mampatos.—Inscripción: $ 15.— Premios: $ 600 al 1.o y $ 100 al 2.o—Distancia: 900 metros

PREPARADOR	DUEÑO		NOMBRES	PESO	EDAD		SANGRE	PADRE	MADRE	TRAJE DEL JINETE
Fuenzalida	U. Verdugo	1	Dadium	65	5	1	2	Ermete Nov.	Chilena	Verde est. ros. verdes, rosado
Navarro	No. 13	2	Kirk	53	5	1	2	Julio César	Sin anteced.	Blanco y cer., por mitad, cereza
Castro	J. Echeverría	3	Ricachón	52	3	31	32	Cambronne	Riche	Rosado y negro por mitad
León	Pasatiempo	4	Pyjama	52	4	1	2	Pousse Café	Sin anteced.	Blanco lun. a. blancas, azul
Aguilera	V. Pasquali	5	Woodbine	51	3	F.		St. Orodoux	Orbent	Verde cr. lac., blancas, blanca
Fariña	Los Robles	6	Fino Rose	48	3	F.		Rodilard	Atalaya	Oro viejo, puños blancos, blanca
Rodríguez	C. Rodríguez	7	Chulinga	48	5	7	8	Prin. Florizel	Chula	Azul, eléctrico, blanca
D. Pizarro	O. Willenbrink	8	Edris	45	3	15	16	Lauderdale	Ping Pong	Naranja, naranja, colorada
Escobar	A. Roselot	9	Greda	41	4	1	2	Longchamps	Sin anteced.	Café, café, café

SEGUNDA CARRERA, A LAS 9.25 A. M.—Premio VEGAS.—Handicap.—Para productos de 2 años.—Inscripción: $ 15.—Premios: $ 800 al 1.o y $ 100 al 2.o—Distancia: 700 metros

González	Liguria	1	Floripina	62	2	7	8	L'Aiglon	Florida	Lacre, lacre, verde
Silva	J. Jaramillo	2	Orujo	62	2	1	2	Osboch	Chilena	Gris perla bot. y puños mor., morada
Navarro	J. Donati	3	Candelilla	54	2	191	256	Regente	Gradiola	Rosado y negro en ruedas
Amaro	R. Ugrelles	4	Colón	53	2	F.		Etolo	Kirry	Solferino, cruzado, blanco
Fuenzalida	R. Moreno	5	Bottle	53	2	1	2	Viraró	Chilena	Arlequín, arlequín, arlequín
Navarro	No. 13	6	Locura	51	2	F.		Moschion	Folatre	Blanco y cer. por mitad, cereza
Navarro	C. A. Gómez	7	Sally	50	2	3	4	Viraró	Cafeina	Verde, blancas, cerde
Rojas	R. H. Griffith	8	Paraíso	49	2	F.		Pirapó	Safo	Negra, negras, verde
Rojas	Vizcaya	9	El Taita	48	2	3	4	Turín	Inesita	Azul, oscuro, solferina
D. Pizarro	D. Ramírez	10	Elda	48	2	7	8	Le Rappel	Pirouette	Salmón cr. n., salmón, lacre
Marchesini	J. Fronda	11	Sipe Sipe	47	2	F.		Pearl River	La Verde	Verde, cruz, plata
Vargas	J. M. Fuentes	12	Palangana	47	2	F.		Pirapó	Grisette	Blanca y lacre listado
B. Castro	A. Ortega	13	Tamiz	47	2	15	16	Turín	Clorinda	Cáscara, guinda, cáscara

TERCERA CARRERA, A LAS 9.50 A. M.—Premio VOLCAN.—2.a serie.—Handicap.—Para hacks y mam patos.—Inscripción: $ 15.—Premios: $ 600 al 1.o y $ 100 al 2.o—Distancia: 900 metros

Fuenzalida	U. Verdugo	1	Nora	62	7	1	2	Novelli	Chilena	Verde est. ros., verdes, rosada
A. Sánchez	P. Leiva	2	Cara o Sello	59	6	1	2	Coracero	Sin anteced.	Lacre, blancas, lacre
Navarro	No. 13	3	Homicida	57	5	1	2	Dolor	Sin anteced.	Blanco y cer. por mitad, cereza
Id.	Id.	4	Clive	46	4	F.		Rampart	Calcutta	Los mismos con banda
González	Chacabuco	5	Viñita	51	3	3	4	Rolando	Holanda	Colorado, azules, blanca
Silva	G. de la Cerda	6	Daring	49	4	1	2	Alanés	Sin anteced.	Rosa seca lun., y anillos azules, azul
Rojas	E. Cifuentes	7	Desahuciada	48	E	1	2	Industrial	Sin anteced.	Oro, cruz negr., oro, oro
Polanco	Valparaíso	8	Pelucón	47	3	F.		Pirapó	Alta Gracia	Blanco cruz, coral, blanca y coral
Rebolledo	T. González	9	Minx	46	3	1	2	Meltonian	Chilena	Verde lunares, lacres, lacre
Propietario	L. Araya	10	Pérfido	45	3	1	2	Le Rappel	Chilena	Lacre, moradas, morada
Maldonado	F. Villa	11	Lally	44	3	1	2	Cronwell II	Chilena	Amarilla, amar. y lac. l., lacre

CUARTA CARRERA, A LAS 10.15 A. M.—Premio VILLACURA.—Omnium Handicap.—Inscripción: $ 20.—Premios: $ 1,200 al 1.o y 200 al 2.o —Distancia: 1,300 metros.

Propietario	H. Pérez	1	Fraisy	58	5	F.		Almendro	Chancellerie	Lac. y blc. list., lacres, lacre
Propietario	I. Yáñez	2	Plaid	57	6	F.		Coxcomb	Alpaca	Rosado, y celeste, listado
González	M. Barrientos	3	Regata	56	5	3	4	Royal Flight	Inesita	Ver. y bl. en r., verdes, amarilla
Galván	Limited	4	Orbita	52	5	F.		Orán	Pompadour	Gris perla, gris perla, negra
Vargas	P. Espinoza	5	Intendente	51	4	F.		Orán	Ain Sefra	Am. y neg. list., blancas, amarilla
Collao	M. Araya	6	Tarff	50	3	7	8	Alanés	Sfax	Lacre cr. am., amarillas, lacre
Silva	A. González	7	Año Nuevo	50	5	3	4	Frondeur	Olga Blanca	Salmón y azul, en ruedas, colorada
Navarro	No. 13	8	Blue and White	49	5	F.		Mead	Nepia	E Blanco y cer., por mitad, cereza
Amaro	Los Aliados	9	Copla	48	5	F.		Etolo	Hellene	Azul eléctrico, solferinas, solferina
Arayena	C. Morales	10	Jacob	45	5	1	2	Scarpia	Sin anteced.	Verde cruz, negra, negra
Delgado	I. Larraín	11	Rock	45	4	F.		Alascoaga	Cordillera II	Oro, cuello, p., puños y borla, oro
González	S. Castillo	12	Rolanda	44	5	3	4	Rolando	Envidiosa	Azul y am. a. c., azules, blanca
Vargas	L. Troncoso	13	Lochinwar	43	3	F.		Alanés	Myosotis	Oro lun. col., coloradas, colorada y oro
D. Pizarro	A. Anwandter	14	Hiawathe	41	5	63	64	Pirapó	Nanná	I Negra, verdes, verde

QUINTA CARRERA, A LAS 10.40 A. M.—Premio VALPARAISO.—1.a serie.—Omnium Handicap.—Inscripción:: $ 20.—Premios: $ 1,000 al 1.o y $ 200 al 2.o—Distancia: 1,000 metros

González	S. Pizarro	1	Lorna	58	3	3	4	Altanero	Quitz	E Verde manz., brazal. amar., amarilla
Amaro	S. Muñoz	2	Estrella Polar	57	5	3	4	L'Aiglon	La Prenda	Azul marino, lunares cel., azul
Vargas	P. Espinoza	3	Comentario	54	4	F.		Orán	Mouse Diane	ET Am. y neg. list., blancas, amarilla
Navarro	No. 13	4	Pencahue	51	3	F.		Altanero	W. Rose	Blanco y cer., por mitad, cereza
Silva	H. Godoy	5	Terrible	50	3	1	2	Miserable	Chilena	Blanco cue. v., col. puños v., colorada
Muñoz	L. A. González	6	Palomilla	48	5	1	2	L'Aiglon	Sin anteced.	Oro y negro, en ruedas, negra
Collao	M. Araya	7	Jerez	47	4	3	4	Almendro	Quitz	E Lacre cr. am., amarillas, lacre
Delgado	White and Gold	8	Paladín	46	4	F.		L'Aiglon	Valemont	Blanca, oro, oro
González	P. Ruiz	9	Pugilista	45	6	95	128	Alcázar	Perillita	Lacre, azules, lacre
Huerta	J. Besa	10	Incandescente	43	3	15	16	P. Florisel o L.	Berna	Gris perla, y oro en rued., negra
J. Medina	Dublin	11	Leffe Malguen	42	3	31	32	Orwin	Naillé	ET Amarilla, moradas, amar. y mor.

SEXTA CARRERA, A LAS 11.05 A. M.—Premio VALPARAISO.—2.a serie.—Omnium Handicap.—Inscripción: $ 20.—Premios: $ 1,000 al 1.o y $ 200 al 2.o—Distancia: 1,000 metros

Propietario	H. Pérez	1	Guardián	60	5	3	4	Almendro	Guardiana	Lac. y blc. list., lacres, lacre
González	Liguria	2	Plumilla	58	3	F.		Billy Boy	Instant	Lacre, lacres, verde
Propietario	R. Amaro	3	Rústico	56	3	7	8	Alanés	Rusia	Lila, lila, lila
Zúñiga	Indígena	4	Retozona	54	4	1	2	Royal Flight	Sin anteced.	Morado, moraads, oro
González	L. Schenone	5	Leslo	52	3	3	4	Altanero	Pavia	Cereza, azules, azul
Vargas	J. Casas R.	6	Houghmagandie	51	5	1	2	Alanés	Sin anteced.	Guinda, cint., y brazl. oro, guinda
Silva	P. Espinoza	7	Boquilla	50	4	A.	A.	Lauderdale	Princess Ena	Am. y neg. list., blancas, amarilla
Polanco	G. de la Cerda	8	Pagano	47	4	7	8	L'Aiglon	Perinola	Rosa seca lun. y anillos azules, azul
	El Laurel	9	Rex White	46	3	31	32	Defensor	Maya White	Azul, coloradas, blanca

PRONOSTICOS:

DIARIOS Y REVISTAS	1.a carrera	2.a carrera	3.a carrera	4.a carrera	5.a carrera	6.a carrera
La Nación	Radium Kirk Fine Rose	Elda Locura Bottle	Minx Lally Viñita	Tarff Copla Regata	Pencahue Lorna Jerez	Rústico Boquilla Plumilla
El Derby	Fine Rose Ricachón Kirk	Sipe-Sipe Locura Elda	Minx Nora Lally	Tarff Año Nuevo Regata	Comentario Lorna Jerez	Boquilla Rústico Houghmagandie
El Brujo del Turff	Ricachón Radium Pyjama	Elda Floripina Colón	Nora Daring Minx	Tarff Copla Rock	Lorna Palomilla Pencahue	Rústico Boquilla Houghmagandie
La Patria de los Aliados	Fine Rose Kirk Woodbine	Candelilla Elda Bottle	Corral N.o 13 Clive Daring Minx	Tarff Plaid Regata	Lorna Terrible Jerez	Boquilla Rústico Plumilla
Las Ultimas Noticias	Woodbine Kirk Fine Rose	Elda Floripina Bottle	Corral N.o 13 Homicida Lally Nora	Regata Plaid Intendente	Estrella Polar Comentario Terrible	Boquilla Rústico Pagano
El Tiempo Nuevo	Radium Corza Woodbine	Elda Candelilla Sally	Lally Cara o Sello Nora	Lochinwar Copla Rock	Estrella Polar Lorna Terrible	Rústico Retozona Houghmagandie
Deutsche Zeitung	Kirk Radium Fine Rose	Elda Locura Bottle	Viñita Nora Lally	Regata Copla Tarff	Jerez Lorna Pencahue	Rex White Rústico Plumilla
El Eco Sportivo	Kirk Fine Rose Radium	Floripina Elda Locura	Minx Lally Nora	Rock Tarff Copla	Lorna Jerez Pencahue	Plumilla Rex White Rústico

EN NUESTRA LIQUIDACION
DE BOTAS WICHERT
hemos reducido el precio más de 50%
DESDE $ 24.90
Realizamos un elegante surtido en estilo de moda
NINGUN CALZADO MEJOR QUE EL WICHERT
246 ESTADO 246 CASA NORTE - AMERICANA
M. ARTIGAS y Cía. AHUMADA 235|239
4356-16-

MOLETON
DE LANA
EN TODOS COLORES
$ 8.50 el mtr.
MOLETON de Algodón
$ 1.90 mtr.
FRANELAS de Algodón
Desde $ 1.50 mtr.
VIYELLAS de Lana
$ 4.90 mtr.
BATAS de Levantarse de Moletón para Señoras
Desde $ 39 c|u.
La Tienda Inglesa
ESTADO 270
Casilla 956
4376-16-f

GUIA PROFESIONAL

ABOGADOS

ARTURO ALESSANDRI

ARTURO ALESSANDRI RODRIGUEZ

VICTOR ACEVEDO LECAROS
Domicilio y estudio: Delicias 1158. Horas de oficina: de 9 a 11 1|2 de la mañana y de 4 a 6 1|2 de la tarde. Teléf. Ing. 1414. Teléf. Nac. 183.

ALFREDO ALDUNATE ECHEVERRIA
Apelaciones y casaciones. Agustinas 1330. Casilla 1949. Teléfono 2241.

ERNESTO BARROS JARPA
LEOPOLDO ORTEGA
Gálvez 88 Teléfono 1845.

RAMON BRIONES LUCO
VICTOR CELIS MATURANA
LEON DEPASSIER
Oficina de asuntos judiciales. Morandé 432. Casilla 2853.

DANIEL BALMACEDA Y MARIANO FONTECILLA
Compañía 1009. Teléfonos 429 y 2251. 3941-23-f

AURELIO CRUZAT
Valparaíso. Prat 70. Casilla 1298

J. ENRIQUE COSTA Y JORGE COSTA
Teléfono 1076. Santo Domingo 1131.

ALCIBIADES CARRILLO
Morandé 131. Casilla 1214.

NAZARIO CHACON DEL CAMPO
ROBERTO MENESES VILLAREAL
Morandé 466. Teléfono 966. Casillas: 3211-3037.

CLARO y Cía.
Luis Claro Solar.—Samuel Claro Lastarria.—Héctor Claro Salas.—Fernando Claro Salas.—Morandé No 231. Teléf. 2355.

ALBERTO DURAN B.
Santo Domingo 1145. Casilla 2914.

ENRIQUE DONOSO URMENETA
Monjitas 754.

FERNANDO ERRAZURIZ TAGLE
Estudio: Morandé 434. De 10 a 12.—De 2 a 6.

HERNAN ECHEVERRIA CAZOTTE
Huérfanos 1235. Domicilio: Carrera 172.

JORGE ERRAZURIZ TAGLE
Morandé 434. Casilla 2592.

NICANOR ELGUETA N.
Galería Alessandri 19-A (altos). Teléfono Inglés 596. Atiende apelaciones y casaciones de provincias

DANIEL FELIU, OSCAR FELIU H.
Merced 557. Teléf. 582. Casilla 3277.

FERNANDO FIGUEROA VIAL
CARLOS VICUÑA FUENTES
Estudio: Catedral 1355. Casilla 3694. Teléfono 930.

MARTIN FIGUEROA ANGUITA
San Antonio 717. Teléfono 1681.

ARTURO FERNANDEZ PRADEL
Morandé 450. Teléfono Inglés 27.

LUIS FERRADA V.
Defensas ante la Corte Suprema.—Av. Brasil 528.—9 a 12.

GALVARINO GALLARDO NIETO
Ahumada 168, altos Teléf. 2343.

JORGE GALLARDO NIETO
Morandé 356. Teléfono 1956.

MANUEL GARCIA FRIAS
Agustinas 1330. Teléfono 2241. Casilla 1949.

GUILLERMO GREENE O.
Preferentemente negocios comerciales. Morandé 235. Casilla 289.

EDUARDO GREZ PADILLA
Morandé 466. Casilla 1159.

MANUEL GAETE FAGALDE
Notario-abogado. Huérfanos 1242. Casilla 3113. Teléfono Inglés 1355. De 9 A. M. a 6 1|2 P. M. Domicilio: Vergara 261.

OSVALDO HEVIA L.
Morandé 244. Casilla 1881.

GUSTAVO KALTWASSER DIAZ
Estudio: Huérfanos 1153. Casilla 855.

AGUSTIN LOPEZ SALINAS
Huérfanos 1235, altos (oficina 5).—Casilla 3443. Santiago.

ALFREDO MESA CAMPBELL
Morandé 466. Casilla 3446.

CARLOS MIRA B.
Estudio: Bandera 152. 2 a 5.

MANUEL MERINO E.
Arturo Prat 506 Estudio: Huérfanos 1235. Casilla 2407.

LORENZO MONTT Y AMBROSIO MONTT WILMS
Compañía 1207.

JULIO PIWONKA J.
Estudio: Huérfanos 1235, de 2 a 4.

ROBERTO DE PETRIS
Morandé 251. Teléf. 363. Cas 4044. Juicios civiles, criminales, y de comercio. Asuntos de jurisdicción voluntaria. Alegatos de provincia. Consultas.

MOISES POBLETE TRONCOSO
Casilla 375. Compañía 1238.

TOMAS F. PERALTA P.
Casilla 3761.—Agustinas 1060.

ARMANDO QUEZADA ACHARAN
PEDRO AGUIRRE CERDA
PEDRO DAZA BRANTES
Casilla 2861. Morandé 432.

CARLOS A. RUIZ B.
Morandé 432.

ALVARO RIVEROS A.
Santo Domingo 1175

CARLOS SALAS HERRERA
Estudio: Catedral 1115. Casilla 3366.

HUMBERTO TRUCCO
Oficina Ossandón. Huérfanos 1080.

ENRIQUE TAGLE MORENO
Estudio: Morandé 426.

LEOPOLDO URRUTIA
Banco Hipotecario de Chile, de 11 a 12 A. M. Santa Rosa 128, de 2 a 6 P. M.

EDUARDO VERA YANATTIZ
Bascuñán Guerrero 372. — 9-12, 2-5 P. M. 3622-15-f

BELISARIO VIDELA PRIETO
Estudio de don Fidel Muñoz Rodríguez. Morandé 239. Casilla 2779. Teléfono 2315.

JORGE VARAS VELASQUEZ
Huérfanos 1350. Estudio de don Miguel A. Varas H.

NICOLAS VALLEJO ENCINA
Estudio: Morandé 466. Domicilio: Palacio Urmeneta Hotel. Cas. N.o 1832.

JUAN DE DIOS VERGARA SALVA
FERNANDO GANDARA PASTOR
Consultas en materias de Derecho Comercial, de 1 a 4 de la tarde. Amunátegui 334. 2754

ROBERTO URZUA PUELMA
Agustinas 1972.

MEDICOS

Dr. ARNELLO
Ex-ayudante profesor Navarro. Anestesia general. Cirugía venéreas Consultas: García Reyes 17. 12 a 2. Hospital San Vicente Paul: 4 a 6.

Dr. LEONIDAS AGUIRRE A.
Especialista enfermedades de niños y afecciones pulmonares. Consultas: 10 a 11 y 1 1|2 a 3 1|2. San Francisco 116.

Dr. LUIS AGUILAR
Cirugía, sífilis. Consultas: 1-3. San Isidro 229.

Dr. ALFREDO ALCAINO
Garganta, nariz y oído. Dieciocho 257. Consultas: de 2 a 5.

Dr. ROBERTO AGUIRRE LUCO
Profesor Escuela Medicina. Santo Domingo 401. Consultas: 1 1|2 a 3.

Dr. AMENABAR OSSA
Oculista, 14 años en Europa, 3 años médico-director del Hospital de Ojos condado de Stafford (Inglaterra). Merced 494. De 1 1|2 a 4.

Dr. RAMON ARAYA ECHEVERRIA
Dolores desesperantes. Insomnio. Algidez, Delirio, Convulsiones y Parálisis. Catedral 1867.

Dr. BUSTOS
Oculista. Vergara 134. Consultas: 1 a 4. Teléfono 2204.

Dr. E. BURUCUA D.
Claras 491. Consultas: 4 a 6.

Dr. ARTURO BARRAZA ARAYA
Vías urinarias, sífilis. Puente 559. De 3 a 6.

Dr. BISQUERTT
Vías urinarias, sífilis. San Antonio 551, 3 a 6. Casilla 2563.

CARLOS BOLIVAR S.
Medicina general. Alameda 294. Consultas: de 1 a 3.

Dr. I. BORQUEZ SILVA
Estudios en Europa. Medicina interna, pulmón, corazón, estómago e intestinos. Rayos X. Consultas: 2 a 5. A. Prat 82. Teléfono 6019.

Dr. JULIO BUSTOS A.
Medicina interna y enfermedades de niños. Consultas: de 1 a 3. Recoleta 702.

Dr. MANUEL BRAVO B.
Clínica interna y enfermedades de niños. Huérfanos 2453. 2 a 4.

Dr. BRAGA CASTILLO
Rayos X. Merced 886. Teléfono 1393. Consultas: de 9 a 10 y de 1 a 4.

Dr. CORBALAN MELGAREJO
Moneda 1711. Medicina interna. Sífilis (inyecciones venosas con un reciente arsenobenzol).

Dr. CABEZON DIAZ
Enfermedades de niños. Ortopedia y Cirugía. Consultas: 1 a 3. Dieciocho 289.

Dr. CASTRO OLIVEIRA
Garganta, nariz, oído Estado 62. De 3 a 6.

Dr. CONTRERAS MACAYA
Medicina interna Consultas: 10 a 12. Puente 559. Casilla 3341.

Dr. CIENFUEGOS
Enfermedades de niños. Consultas: 1-3. Serrano 51.

Dr. CAMPOS MENDEZ
Medicina interna. Corazón. Hígado, Sífilis. 10 a 12. Huérfanos 2311, 2 a 5. Bandera 62.

Dr. CORREA SANTELICES
Enfermedades internas y niños. Consultas: 2-4. Delicias 1416.

Dr. LEON CHONCHOL
Titulado en París. Medicina general. Piel, venéreas. Consultas: 2-5. Santo Domingo 739.

Dr. LEONIDAS CORONA T.
Laboratorio Clínico Delicias 868 (frente a Estado). Consultas: de 4 a 6. Teléfono 2483.

Dr. J. RAMON CAMPOS
Piel. Venéreas. Pulmón. Vías digestivas. Lastarria 321. Consultas: 1 a 4. Teléfono 2465.

Dr. MANUEL CALVO MACKENNA
Médico del Pensionado de San Vicente. 1 a 3. Compañía 1509. Teléfono Inglés 596.

Dr. CARLOS DOREN M.
Cirugía, enfermedades de señoras. Delicias 176. Consultas: 2-4.

CIRUGIA DE NIÑOS Y ORTOPEDIA
Dr. EUGENIO DIAZ LIRA
Agustinas 1270 Teléfono 2285.

Dr. PAULINO DIAZ
Moneda 1963. Teléfono 1178. Consultas: 2-4.

Dr. DIAZ VELASCO
Medicina interna. Niños. Sífilis. Consultas: 1-4.—Vergara 474.

Dr. RICARDO DONOSO
Estudios en Europa.—Medicina interna, especialmente pulmón, corazón.—Agustinas 619. —1 1|2 a 3 1|2.

Dr. JOSE DUCCI
Monjitas 877.—De 2-5.

Dr. FRANCISCO EDWARDS
Vías urinarias. Consultas de 2 a 4. Teatinos 14.

Dr. ESPINA
Rayos X. Estudios en Europa. Medicina interna. Consultas de 1 1|2 a 4. Delicias 1228 esq. Gálvez. Teléf. 2102.

Dr. JULIO EASTMAN
Catedral 2673. Consultas de 1 1|2 a 3 1|2. Teléfono 2637. Casilla 1571.

Dr. FUENZALIDA BRAVO
Profesor enfermedades niños. Merced 560. Teléfono 1721. 1|2-3 1|2.

Dr. FIERRO BEYTIA
Ginecología, Partos y medicina interna. Serrano 735.

Dr. A. FUENTES MATURANA
Cirugía general y de señoras.—Nataniel 230.

Dr. ARTURO FRITZ
Medicina general. Jefe Policlínica. Piel y Sífilis.—3-5. Huérfanos 1353.

Dr. FERRADA ALEXANDRE
Piel-Sífilis-urinarias. Se trasladó a Compañía 1470. Casilla 2868. Consultas de 2 a 5

Dra. MARINA FUENZALIDA
Unicamente señoras y niños.— Consultas de: 1-3. San Martín 41.

JULIA E. GUTIERRES C.
Médico-cirujano. Trasladóse Delicias 471.

Dr. ENRIQUE GONZALEZ H.
Estudios en Europa. Estómago, intestino, hígado, diabetes, obesidad, reumatismo. De 2 a 4.—Castro 107.

Dr. ARISTIDES GONZALEZ C.
Prof. extraordinario de Obstetricia. Partos, enfermedades señoras. Consultas: 1-3. Casilla 1551. Teléfono Inglés 2789. Huérfanos 628.

Dr. ERNESTO GREENE O.
Estudios en Europa. Cirugía y ginecología. Consultas 2 a 4. Trasladóse a San Martín 509.

Dr. GARCIA COLLAO
Ojos, nariz, garganta, oídos. Estudios Europa. 1 a 4.. Agustinas 1128.

Dr. GARCIA GUERRERO
Bandera 575. Consultas: 3 a 4. Teléfono N.o 9. (Santa Elena).

PROFESOR LUCO
Enfermedades nerviosas y mentales. Se trasladó Merced 336. Consultas: 12 1|2-2 1|2.

Dr. JORGE HERRERA ROGER
Médico Hospital de Niños. Teléfono 198. Delicias 2558. Consultas: 1 a 3. 1469-8-d

Dr. IBARRA LORING
Estudios en Europa. Vías urinarias. Especialmente enfermedades riñón, vejiga, próstata. Consultas 1-4. Nataniel 64.

Dr. ALEJANDRO INFANTE
Enfermedades de Niños. Médico del Hospital de Niños San Luis. Consultas 1 a 4. Delicias 253.

Dr. ROBERTO JARAMILLO B.
Ejército 707. Teléfono 142. Parque.

Dr. ANDRES KOENIG
Hidroterapia científica, sistema Kneipp. Claras 549. 2-3 1|2.

Dr. A. KORNER ANWANDTER
Estudios en E. E. U. U. Cirugía. Ortopedia. Consultas: 2-5. Sto. Domingo 623.

Dr. ARMANDO LARRAGUIBEL
Merced 430, de 3 1|2 a 5.

Dr. ARMANDO LEON I.
Médico-cirujano. Catedral 1642. Consultas: 1 a 3.

Dr. F. LANDA Z.
Médico de ciudad de Santiago. Rosas 1050. Teléfono 1003. Piel, Partos. Enfermedades señoras. 1 a 4.

Dr. LEA-PLAZA
Enfermedades del sistema nervioso. Monjitas 303. 1-3.

Dr. AURELIO MORALES M.
Sífilis y vías urinarias. 4 a 7. Lira 21.

Dr. MORAGA FUENZALIDA
Medicina y cirugía de niños. Cochrane 118. Teléfono 2804. 1 a 3 menos los Martes.

Dr. LUIS GODOY H.
Cirugía y anestesia general. Consultas: 1-3. Delicias 1367. Teléfono 2541.

Dr. MONTERO
Profesor de dermatología, sifilografía. Piel, sífilis, génito urinarias. Prat 309.

Dr. ITALO MARTINI Z.
Ojos, oídos, nariz y garganta. Delicias 227. Consultas: 2-4.

Dr. JUAN MONTENEGRO
Enfermedades de niños. Compañía 1770. Teléfono 2120. Regresó.

Dr. MUÑOZ GARRIGA
Enfermedades señoras y niños. Consultas 4 a 6.—Sto. Domingo 608.

Dr. TEODORO MUHM
Se trasladó a Compañía 1556. Garganta, nariz y oídos. De 3-6.

Dr. MOUAT S.
Ginecología-Partos. Ex-jefe de Clínica Ginecológica Dr. Korner. Se trasladó a Av. Brasil 25. Consultas 1-4.

Dr. MEZA OLVA
Estudios en Europa. Medicina interna. Especialmente pulmón, corazón, riñones, sífilis. Laboratorio clínico. Consultas: 3-4.— Dieciocho 268.

PROFESOR MUJICA
Oculista.— Recoleta 868. Consultas 10 a 12 y 1 a 3.

CORA MAYERS G.
Médico-Cirujano. Niños y señoras; consultas: de 4 a 6. Compañía 1607.

Dr. AURELIANO OYARZUN
Medicina general. Consultas: 1-3. Santo Domingo 1254.

Dr. OTTO PHILIPPI
Enfermedades de Niños. Santo Domingo 820, esquina San Antonio. Consultas: 1-3. Teléfono 2415.

Dr. RICARDO PERALTA G.
Cirugía general, especialmente de niños. Claras 471.

Dr. F. PUGA BORNE
Delicias 1039. Consultas: de 2 a 5.

Dr. DAVID PULIDO I.
Enfermedades de Niños. Santo Domingo 1646. Consultas: Independencia 287 1 1|2 3 1|2. Teléfono 2152.

PROFESOR PARDO
Cirugía y enfermedades de señoras. Consultas de 2 a 4. Ejército 140.

Dr. PAREDES F.
Medicina, Cirugía. Especialista enfermedades señoras. Amunátegui 33, 2 a 5.

Dr. PRUNES
Estudios en Europa. Jefe de Clínica. Piel. Sífilis, Venéreas. Merced 490, casilla 2894.

DOCTORA ERNESTINA PEREZ
Se trasladó a Compañía 1289, casi esquina de Teatinos. Consultas: de 2 a 5 P. M.

Dr. LUIS QUINTEROS ENCINA
Médico-Legista. Cirugía. Partos. 1-3. Alameda 239.

Dr. EDUARDO DE RAMON
Cirugía, enfermedades de señoras. Consultas: 1 a 3. Maestranza 340.

Dr. F. RAYO RIQUELME
Cirugía, Ginecología, Sífilis, Lira 268. 1-3.

Dr. JOEL RODRIGUEZ P.
Estudios en Europa. Medicina interna, especialmente estómago, intestinos. Rayos X. Consultas: 2-4. Claras 431.

Dr. CARLOS A. SOMMERS
Consultas: 1 a 3. Agustinas 1876.

Dr. OSVALDO SALAS C.
Catedral 2531. Medicina de adultos y niños. Sífilis. Consultas: 1 a 4 P. M.

Dr. RAMON SILVA LEON
Partos y enfermedades de señoras. Catedral 1611.

SIFILIS Y VENEREAS
Dr. Félix Grohnert B. Consultas: 2 a 5.—Moneda 1592.

Dr. SANTANDER
Medicina interna, estómago, intestinos, rayos X. Laboratorio: Moneda 321

J. SCHWARZENBERG L.
Enfermedades de niños. Consultas de 1-3 P. M. excepto Jueves y Sábado. San Antonio 275. Teléf. Inglés 1344.

Dr. SUAREZ ALVAREZ
Especialmente afecciones de la vista. Agustinas 853. Consultas: 1 a 3.

Dr. STUARDO
Estudios Europa. Enfermedades niños. Consultas: 1-4. Agustinas 1684.

Dr. MANUEL A. TORNERO
Piel, Sífilis y Venéreas. Maturana 439. Consultas: 1 a 2 1|2.

Dr. TORRES TORRES
Jefe Clínica Prof. Korner. Enfermedades señora, cirugía. Catedral 1249. 3 1|2 a 5.

Dr. M. A. URRUTIA IBAÑEZ
Afecciones pulmonares, corazón, vías digestivas. Enfermedades de niños. Consultas: 1 a 4. Jofré 412. 3255-3-f

Dr. CARLOS UGARTE J.
Medicina interna. Rayos X. Se trasladó. Santo Domingo 518, de 1 1|2 a 3.

Dr. P. VALENZUELA LARRAIN
Cirugía General, Ginecología. Consultas: 1 a 3, menos los Viernes. Catedral 2092.

Dr. VARGAS SALCEDO
Cirujano. Consultas: 2 a 4. Teatinos 354. Teléfono 1060.

Dr. ARTURO VALENZUELA R.
Estudios en Europa. Tratamiento sin drogas. Cultura Física. Medicación natural. Santo Domingo 848. Consultas: 2-4.

Dr. G. E. VIDAL S.
Consultas: 4 a 6. Delicias 2646.

Dr. VILLALON
Oculista. Enfermedades de la vista. Estudios en Europa. Domicilio y consultorio, Santo Domingo 606. Consultas: 1-3 1|2.

Dr. ZUÑIGA C.
Partos. Enfermedades de Señoras. Jefe Clínica Obstétrica. Av. España 472. Consultas: 1 a 3. Teléf. 111, Parque.

Dr. WAUGH
606 Medicina interna, venéreas, sífilis. Reacción Wassermann. 914 Consultas: 2 a 4. Catedral número 1988.

Dr. WIREN
Oídos, Nariz, Garganta. Claras 471. Consultas: 2-4. Policlínica: 8 1|2-11 A. M. Sólo para enfermos escasos recursos.

Dr. ENRIQUE DAVILA H.
Medicina internna. Especialmente reumatismo. Consultas: San Ignacio 243. 10 1|2 a 12 M. Domicilio: San Ignacio 239. 4490-8-f

DENTISTAS

E. AYLWIN T.
Dentista. Merced 366.

M. AYLWIN T.
Dentista. Estudios Estados Unidos y Europa. Delicias 261. Casilla 3972.

VICTORINO ALONSO
Dentista. Estudios en Philadelfia. Moneda 1164.

Dr. BAHAMONDE INZUNZA
Dentista. Ex-ayudante Clínica Escuela Dental. Extracciones complicadas indoloras. Huérfanos 1353. Regresó.

LUIS R. BERRIOS MENDEZ
GUILLERMO CARTAGENA
ENRIQUE MORENO
Dentistas. Clínica Dental del Dr. Valenzuela B. Huérfanos 1616. Teléfono 1642.

MAURICIO M. BALTIANSKY
Dentista. Cirugía Dental. Enfermedades de la boca. A. Prat 935.

F. CASTRO C.
Dentista. Ayudante Escuela Dental. Especialidad Puentes, Coronas. Estado 250.

GUSTAVO CERDA LOPEZ
Dentista. Cirugía Dental. A. Prat 1548

JOSE LUIS CABRERA M.
Dentista. Teatinos 549, entre Catedral y Santo Domingo.

CLODOMIRO CONTRERAS
Ayudante Clínica Operatoria Escuela Dental. Maestranza 340. Consultas: de 1 a 6.

J. A. CASTRO OLIVEIRA
R. CASTRO OLIVEIRA
Estado 62.

PEDRO GUEVARA G.
Recoleta 525. Clínica: 9-12-1-5.

EDUARDO HOLLSTEIN
Catedral 1787. Consultas: 9 a 12.

A. JAIME GONZALEZ
Regresó del extranjero. Agustinas 1226.

RAUL LETELIER L.
Consultas: 9 a 11 1|2 y 2 a 6. Monjitas 722.

A. LENG H.
Ayudante operatoria Escuela Dental. Catedral 1275.

CORIOLANO LARA VALLE
Dentista. Ayudante Escuela Dental. Av. España 86.—15 Julio abrirá su oficina.

MUÑOZ LOBOS Hnos.
Extracciones sin dolor, somnoformo, puentes, honorarios módicos. San Diego 307-448.

ARMANDO MORA PINOCHET
Ayudante operatoria. Escuela Dental. Consultas: 2 a 6. Estado 136.

GONZALO MARIN
Garantiza éxito absoluto en toda extracción, puentes y coronas. Tratamiento en las tapaduras sin dolor. Claras 491.

PEDRO A. MENDEZ
Estudios en Estados Unidos y Europa. San Antonio 451.

Dr. CESAR PARDO CORREA
Calle Nataniel 81. 9-11 y 2-5.

Dr. LUIS PELLISSA C.
Especialidad puentes, coronas y planchas. Moneda 859. Casilla 775.

Dra. ELVIRA ROSAS S.
Bandera 76.

Dr. JOSE MARIA SAAVEDRA
Especialidad Ortodoncia. Compañía 1458. Teléfono 1518.

Dr. J. UGARTE DONOSO
Compañía 1470.

RAFAEL URQUIETA S.
Trabajos rápidos. Agustinas 853.

FELIX VASSI R.
Puentes, coronas, extracciones sin dolor. Ayudante Escuela Dental. Delicias 868.

ALEJANDRO VALENZUELA DIAZ
Compañía 1731. Ayudante Escuela Dental. Especialidad extracciones somnoformo.

Dr. GUILLERMO VELASCO M.
Estudios Philadelphia. Catedral 1261

INGENIEROS

ENRIQUE GARCIA FRIAS
Ingeniero Civil. Galería Alessandri 25. 4.o piso.

ALBERTO LARENAS F.
Ingeniero. Claras 162. Casilla 420.

DOMINGO MATTE LARRAIN
Ingeniero Civil. Agustinas 1319.

OFICINA TECNICA
Lorenzo Claro Lastarria, Ingeniero Civil. Morandé 235. Teléfono 1963. Casilla 4491.

ARQUITECTOS

ENRIQUE LAFOURCADE A.
Edificios económicos, chalets modernos, presupuestos detallados, planos. Casilla 715. Compañía 1290.

ENRIQUE TORRES
Oficina: Galería Alessandri 3-A. Teléfono 275 Central.

EDUARDO TASSO
Construcciones, transformaciones y reparaciones. Honorarios 8 o|o. Planos, presupuestos.—Agustinas 1260.

CORREDORES

GUSTAVO A. GANA
202-Bandera-202. Compra-venta de acciones y bonos; contratación de préstamos y conversiones de deudas. Teléfono Inglés 866. Casilla 3456.

CARLOS ROMERO A.
170-Bandera-170. Casilla 2878. Acciones y bonos.

LUIS RAMIREZ SANZ y AUGUSTO OVALLE CASTILLO
Bandera 51-55. 2511-Teléfono Inglés 2511.

FLORENCIO VILLAMIL y Cía.
Acciones y Bonos. 1120-Agustinas-1120. 2664-Teléfono Inglés 2664. Casilla 878.

RAIMUNDO URETA E.
Acciones y Bonos. Agustinas 1085. Teléfono 996. Casilla 1245.

COMISIONISTAS

LUIS AYALA C.
Compra-venta de propiedades. Préstamos Hipotecarios. Comisiones en general. Catedral 1131. Ofic. 4.

RUPERTO TAPIA MIRANDA
1150 Agustinas 1150. Corredor en Propiedades y Comisiones en general. Teléfono 1491.

VICTOR MANUEL ARCE Y Cía.
Importadores de paquetería, novedades para señoras, trapos, etc. Estado 91. Casilla 1069. Teléfono 2818. Dirección telegráfica: "Virarse".

MATRONAS

CELIA CASTILLO
Clínica privada. Atiendo llamados fuera de Santiago. Unión Americana 32.

Mme. E. FRAGNAUD
Matrona Francesa. Consultas: 1 a 4. Maestranza 461.

CLINICA PRIVADA DE OBSTETRICIA
Señora Reyes. Matrona Ginecologista. Dormitorios higiénicos. Establecimiento montado según últimos adelantos. Atendido por dos cirujanos especialistas. Recibo enfermas todas partes del país. Curaciones internas. Partos indoloros, absoluta seguridad. Precios módicos. Consultas gratis. Esmeralda 636.

AMELIA GUTIERREZ
Curaciones internas, operaciones. Recibo pensionistas. Santa Rosa 866.

JULIA MORENO
Clínica. Pensionistas. Partos indoloros. Curaciones internas. Coquimbo 1179.

MERCEDES ROJAS
San Diego 932. Recibo enfermas cualquier tiempo. Consultas privadas, precios módicos.

CARMELA TORO G.
Recibe pensionistas. Chacabuco 662.

FIDELA URIBE
Ex-jefe Maternidad. Enfermedades internas, recibe pensionistas. Alameda 24-A. Consultas: 1-4.

CLINICA
Ana G. Vargas Barrera.—Partos, enfermedades señoras. Recibe pensionistas. Cochrane 985.

VARIOS

VIOLINISTA ARIAS
(Estudios en Europa) clases diurnas, nocturnas. Herrera 556. 4337-4-g

ORQUESTAS
Proporciono para casamientos, banquetes, bailes. Clodomiro González, profesor de música, diplomado Conservatorio Nacional. Gran repertorio orquestal, traído directamente de Europa, Estados Unidos. Manuel Rodríguez 741. 3475-10-f

PROFESORA DE CANTO
Mercedes Neumann.—Titulada en el Conservatorio Nacional. Santa Victoria N.o 358.

CONSULTORIO DE VETERINARIA
Av. Vicuña Mackenna 256. Teléfono Inglés 1873. Consultas de 1 a 3 P. M. Se atiende a domicilio. 4265-1.o-g

ACADEMIA DACTILOGRAFICA YOST
Galería Alessandri. Tarifa mensual, 6 pesos. 0215-29-e

MASAJES, GIMNASIA MEDICA
Jules Bondallaz.—Masajista suizo. A. Prat 346. Consultas: 2 a 4.

MASAJE MEDICO CIENTIFICO
Gimnasia médica. Masaje facial.— Dr. S. N. Hayashi. Estudios en Japón. Consultas: 2 a 4. Claras 490. Con los últimos adelantos modernos; tratamientos del Japón.

CONSULTORIO MEDICO PARA SEÑORAS
Vello.—Extracción segura por señoritas competentes bajo vigilancia médico. Masaje, gimnasia, hidroterapia, electricidad, etc. Trátanse niños mal desarrollados, anemias, estitiquez, reumatismo, obesidad, enfermedades respiratorias, digestivas; defectos pecho, columna vertebral o cara, como cutis seco o grasoso, espinillas, lunares, cicatrices, etc. Masaje de belleza, manual y eléctrico. Santo Domingo 848, entre 21 de Mayo y San Antonio.

FERNANDO POCOGNOLI
Masaje, gimnasia médica. Atiende a domicilio. Consultas: 2 a 4. Rosas 1267. 3627-15-h

MASAJE SUECO
Gimnasia médica, enfermedades articulares, musculares, parálisis, reumatismo, neuralgia, estitiquez, obesidad, mala circulación, etc. Tratamiento científico, desviación espina dorsal. Sólo a señoras y niños.— **Hanna Widén**, titulada en Estocolmo. Claras 46. Consultas: 1 a 3.

INSTITUTO DE BELLEZA ELVA S. DE TAGLE
Vello. Tratamiento Elzzarnini, extráelo radicalmente, doy prueba. Agustinas 1620.

ZURCIDOS INVISIBLES
Especialidad virar trajes caballeros. Cóndor 1158.

ANTIGUA TINTORERIA FRANCESA
Agustín Chancogne.— Se tiñe y se limpia toda clase de ropa en negro y colores, no tiene sucursales. Moneda 2202.

DEPORTES

ATLETISMO

SUBSCRIPCION DE "LA NACION"

dores de la carrera obsequio a los vence- Maratón

Saldo anterior.. .. .. .. $ 16,241.50

Club de Balompié Cura Cautín. $ 60.00; Personal Bodega Santa Elena de A. Valdivieso M., $ 22.00; Humberto Polloni, $ 5.00; Personal de la Sociedad Vinos de Chile y de la Viña San Pedro, $ 55.00; Centro Atlético Escuela Dental, $ 147.50; Grupo alumnos Escuela Superior de Hombres número 17. $ 6.00; Obreros Escuela Nocturna Centro Estudiantes Ingeniería, $ 5.00; "La Opinión de Ligua", $ 5.00; M. A. Gaete. $ 1.00; Centro Social y Sportivo Ligua, $ 5.00; Ledesmo Astorga A., $ 3.00; Luis A. Marín, $ 1.00; Alfonso Pizarro R., $ 1.00; José Meneses O., $ 1.00; Alfredo Larrañaga Lobos, $ 2; L. F. Urízar, $ 5; Pablo Huiller, $ 2; Rafael Gómez, $ 2; Ramón Guerrero, $ 2; Oscar Letelier M., $ 1; Luis Ojeda, $ 1; J. M. B., $ 2; Agustín Camino, $ 2.00; Nicolás Sabal, $ 1; D. Pizarro P., $ 2; C. A. Defur, $ 1.00; A. González, $ 1.00; Agustín Cabrera, $ 1.00; Pedro 2.o Moreno, $ 1.00; Nicolás Rabl, $ 1.00; Ricardo 2.o Vergara, $ 1.00; Fidel Herrera, $ 5.00; Eduardo Ahumada, $ 2.00; Roberto Toro Vergara, $ 3; Roberto 2.o Toro A., $ 1.00; Tránsito A. de Toro, $ 2.00; Ramón Toro A., $ 1; Ignacio Octavio Bilbao, $ 1.00; Manuel Muñoz, $ 1.00; Ernesto Levol, $ 2.00; L. Valenzuela, $ 5.00; Ismael Izquierdo, $ 2.00; Angel Zamorano, $ 1.00; Hunevaldo Mariones, $ 2.00; A. Mariscal, $ 1.00; Luis A. Celis, $ 1.00; Carlos Bañados, $ 1.00; David Fernández, $ 0.10; Juan Roque, $ 1.00; Rolando Godoy, $ 1.00; Leonidas Loyola, $ 1.00; Aurelio Cuevas, $ 2.00; Lucas Maulín, $ 1.00; Santiago Iturriaga, $ 1.00; G. O'Kninglotton, $ 1.00; Roberto Miranda, $ 1.00; Carlos Flores, $ 2.00; Víctor Saldías, $ 1.00; Rafael Alvarez, $ 2.00; Belarmino Delgado, $ 1.00; Atilio Zamora, $ 1.00; Javier González, $ 2.00; F. Laudeta, $ 1.00; N. N., $ 1.00; N. N., $ 3.00; Nicolás Contreras, $ 1.00; Serafín Aragón, $ 2.00; Aurelio Olivares, $ 1.00.

Total.. .. .. $ 16,645.40

A Buenos Aires.—Por la combinación de ayer partió a Buenos Aires el señor Fernando Peralta, conocido deportista que tomará parte en la Gran Marcha Internacional Sud-Americana sobre una distancia de 50 kilómetros en representación de la Asociación de Sports Atléticos de Chile.

Fué despedido por numerosos amigos y deportistas.

Fundación de la Asociación de Deportes Atléticos en Concepción.— Nuestro colega "El Sur" de Concepción, después de realizar una activa propaganda en favor de los deportes atléticos, poniendo especialmente de relieve el hecho de que la delegación chilena que tan brillante triunfo obtuvo en la última Olimpiada sólo fué compuesta por atletas santiaguinos y porteños, convocó a los deportistas y clubs deportivos a una reunión con el objeto de fundar una Asociación de Deportes Atléticos que se encargara de la difusión y fomento del atletismo que es casi desconocido de la actual generación de deportistas penquistas, pues desde hace muchos años no se organiza ningún torneo de esta naturaleza.

La iniciativa fué coronada por un éxito completo. Concurrieron a la convocatoria de "El Sur" alrededor de 80 deportistas, entre los cuales había representantes autorizados de 15 instituciones deportivas.

Se verificó la sesión bajo la presidencia del cronista deportivo, de "El Sur", señor Humberto Ramírez Freire, quien explicó el objeto de ella y la importancia de los juegos atléticos. En seguida invitó a los delegados de los clubs a fundar la dirigente del atletismo penquista, lo que se hizo, reconociéndose como afiliados a los 15 clubs debidamente representados y que son los siguientes: Club Gimnástico Alemán, Centro Deportivo Liceo de Concepción, Club Atlético y de Football Concepción Rangers, Club Atlético Concepción, Atlético American, Fernández Vial, Racing, Galvarino, Chile-Argentina, Escuela de Atletas, Club de Regatas Arturo Prat, Nacional, "El Sur", y Errázuriz.

A continuación se acordó elegir un directorio de carácter provisional para que organice la Asociación y prepare su programa de trabajo. Quedó constituido así:

Presidente, don Humberto Ramírez Freire.
Vice-presidente, don Luis D. Maia.
Secretario, don Julio Rivera A.
Directores: señores Luis Benítez, Germán Vogel y Walter Messing.

La Asociación de Deportes Atléticos de Concepción se afiliará a la Asociación de Sports Atléticos de Chile, cuyos estatutos y reglamentos ha solicitado.

Su campeonato inaugural tendrá efecto en la primera quincena de Septiembre próximo, y de su resultado dependerá el envío de una delegación al campeonato "Los Andes" que se ha anunciado entre chilenos y argentinos para las fiestas patrias, en esta capital.

Nos felicitamos muy de veras de la formación de esta nueva entidad deportiva y formulamos votos por su creciente prosperidad.

Manifestación en honor del corredor Lamilla.—A las 12 M. de hoy se efectuará el almuerzo que en honor de este atleta ofrecen sus amigos y compañeros de trabajo. Se realizará en el Hotel Atenas, Bascuñán, al lado de Alameda.

El directorio de la Asociación de Sports Atléticos de Chile nos pide hacer presente a los aficionados de la capital que los atletas señores Jorquera, Urzúa y Lamilla no participarán en la carrera de cinco kilómetros anunciada para hoy.

Se trata, pues, sólo de un engaño que se pretende hacer al público para que asista a esta carrera.

La manifestación de hoy en honor de los campeones de la Marathon, organizada por el Sportivo Italia. — Hoy, a las 7 1|2 P. M., se efectuará el banquete con que esta institución festeja a los campeones de la carrera Marathon efectuada el 26 del pasado en Buenos Aires, señores Juan Jorquera, Luis A. Urzúa y Ernesto Lamilla como también a su consocio señor Leopoldo Palma.

Esta manifestación se llevará a cabo en el Atenas Hotel, ubicado en Bascuñán Guerrero 23.

La filarmónica La Ilustración efectuará un baile en honor de los atletas, una vez terminada la anterior manifestación.

Han sido invitados especialmente a esta manifestación los señores Héctor Arancibia Laso, Leopoldo Falconi y representantes de la prensa.

El Club Atlético Centenario ofrece hoy un banquete en honor de Lamilla y Moraga.—Conforme hemos estado anunciando, hoy a las 11 1|2 P. M., en el Restaurant La Bohemia, calle San Antonio 52, ofrece este club a sus consocios, señores Lamilla y Moraga un banquete por su brillante actuación en la Segunda Olimpiada Sud-Americana.

En este mismo acto se les hará entrega de un hermoso diploma en marco como un recuerdo y adhesión como un estímulo por la forma honrosa que han sabido llevar el nombre de este club.

Manifestación en honor de Marcelo Uranga.—Los socios del Fratelli Castagneto F. C. ofrecen hoy un almuerzo, a las 12 1|2 P. M., en el Magestic Hotel, a su compañero señor Marcelo Uranga, campeón sud-americano en distancias cortas, con motivo de su brillante actuación en la última Olimpiada de Buenos Aires.

Centro Deportivo Escuela de Farmacia.—El directorio que regirá los destinos de este Centro durante la temporada en curso es el siguiente:

Presidente honorario, señor don Juan B. Miranda.
Vice-presidente honorario, señor don José Ducci.
Directores honorarios, señores Carlos Ghigliotto, Francisco Serrat y J. Johow.
Presidente efectivo, señor don Harold Klein H.
Secretario, señor don Juan J. Redoboro.
Tesorero, señor don José Cordova.
Capitán 1.o, señor don Rómulo Jaspas.

Este nuevo directorio se reunirá mañana Lunes, a las 2 P. M., en la secretaría del Centro.

Las adhesiones se recibirán en esta reunión.

FOOT - BALL

EL GRAN ENCUENTRO DE PRACTICA DE HOY

EQUIPO SELECCIONADO DE LA ASOCIACION SANTIAGO CONTRA BRITANIA I Y MORNING STAR I

SE JUGARA A LAS 3.45 P. M. EN LA CANCHA INDEPENDENCIA NUM. 1

PREPARACION DEL EQUIPO PARA LOS ENTRECIUDADES CON VALPARAISO, COQUIMBO, CONCEPCION Y TALCAHUANO

La partida de práctica del equipo de la Asociación Santiago que se verificará esta tarde en los campos de juego que esta corporación posee en el extremo oriente de la Avenida Hipódromo Chile, ha despertado general entusiasmo y congregará a la mayoría de nuestros aficionados.

Los últimos encuentros han demostrado buena preparación en el cuadro seleccionado y han dado origen a interesantes reuniones deportivas. Ese interés se acrecienta hoy que se aproxima la fecha en que nos visitarán los mejores equipos de provincia, entre los que se cuentan Valparaíso, Coquimbo, Concepción y Talcahuano, especialmente el segundo de los nombrados que probablemente jugará en esta el 30 del presente.

Los jugadores de los clubs entrenadores y los que figuran de planta y como reservas en el combinado, en pocas ocasiones han demostrado mayor entusiasmo por una partida de práctica, lo que es digno de aplauso porque corresponde al esfuerzo desplegado por el directorio de esta Asociación por formar un cuadro de primera categoría y al anhelo unánime de que la capital esté bien representada en sus competencias interprovinciales.

A las 3.45 P. M., el árbitro señor Alberto Warnken llamará al equipo seleccionado y a su entrenador, el Britania I, con el que practicará los primeros 45 minutos.

Forman el equipo seleccionado los siguientes jugadores:

Gamboa, Gatica, Witke (cap.), Teuche, A. Besoain, Robles, Díaz, Allende, Abelio Ahumada, Morales y Ojeda. Actuarán como reservas los señores Robles, Warken, De la Fuente, C. Ernst, Fletcher, Pastene, Héctor Parra, Bascuñán, Julio Godoy, Luis A. Tapia, Céspedes, Temístocles Torres, Chibbaro, Ramón Moreno, F. Palma y Lorent.

Terminado ese período, practicará el cuadro con el Morning Star I.

Ambos entrenadores, especialmente el Morning Star, se cuentan ya entre los favoritos del público por la sobresaliente actuación que hasta ahora han tenido en nuestras pistas. El Britania se dió a conocer hace poco con su brillante triunfo sobre el diestro equipo liverpoolino y el Morning Star ya en muchas ocasiones ha puesto en evidencia la excelente escuela de sus hombres, la táctica que desarrollan en todas las partidas y capacidad de competir y triunfar con los más poderosos contendores, adjudicándose hermosas victorias, muchas veces inesperadas, como la que en la última temporada obtuvo sobre el entonces poderoso cuadro del Arco Iris, en el campeonato organizado por la Asociación de Arbitros de Chile.

En la misma cancha Independencia N.o 1, habrá esta tarde además otras interesantes partidas, las que podrán ser presenciadas con la misma entrada del encuentro de práctica.

Asociación Escolar de Deportes.— Calendario para el Miércoles 19: 1.a división B: Instituto Inglés versus Padres Franceses. Referee, señor Gordon Arkman. Cancha, Metropolitana. Director de cancha, señor Enrique Silva.

Asociación Nacional de Football.— Calendario oficial para el mes de Junio:

Domingo 23:
La Cruz versus Unión San Eugenio, Unión Teatral versus Diego Portales.

Domingo 30:
Recoleta versus Coquimbo, General Bulnes versus Los Carrera, Menadier versus Sportivo Libertad.

Liga de Santiago.— Partidas que se efectuarán hoy:

Segunda división:
Arturo Prat I c. Loma Blanca II. —Cancha: número 1. Hora: 3 P. M. Referee: señor H. Silva Alamos.
Unión Carrascal I c. Unión Morandé I.—Cancha: número 2. Hora: 3 P. M. Referee: señor Pedro Avendaño.

Tercera división:
Arturo Prat II c. Cintolessi II.—Cancha número 3. Hora: 3 P. M. Referee: señor J. Espinoza.

Liga Infantil de Football.— Leagues matches que se jugarán hoy:

Primera división:
Brasil Star v. Loma Blanca.—Cancha del Zenteno. Hora: 10 A. M. Referee: señor Julio Ruiz L.

Segunda división:
1.o de Mayo II v. C. Walker Martínez. Cancha del Zenteno. Hora: 2 P. M. Referee: señor Luis J. González G.

Tercera división:
Constitución (Fresia) v. Cintolessi Atlético. Cancha del Zenteno. Hora: 3 1|2 P. M. Referee: señor Sabino Cornejo M.

—El encuentro 1.o de Mayo v. Cifuentes ha sido suspendido.

Asociación de Football José Arrieta.— A pedido del Unión Las Rosas se suspende el match por la Primera División con el Guindos F. C.

Se han fijado los siguientes matches para el mes de Junio:

Primera División:
Domingo 23.— Valparaíso Star I con Unión Las Rosas I.

Segunda División:
Domingo 30.— Unión Las Rosas con Guindos.

Se avisa a los secretarios de los clubs que aún no han entregado en secretaría los formularios que deben hacerlo antes del 18 del presente.

Suspensión del encuentro Arco Iris con National Star.—El Directorio de la Asociación Santiago ha dirigido al Arco Iris F. C. la siguiente nota, según la cual no podrá jugarse el encuentro entre estos clubs, anunciado para hoy:

"Santiago, 15 de Junio de 1918. —El Directorio de la Asociación de Football de Santiago se ha impuesto con justa extrañeza de que ese club ha citado oficialmente a sus jugadores para el Domingo 16 del presente a fin de jugar una partida agena a la competencia oficial, en circunstancias en que debe jugar el mismo día dos encuentros de calendario y sin que ni siquiera haya solicitado, el Arco Iris, ante la autoridad de la cual depende, el permiso reglamentario que es de rigor en estos casos.

Esta actitud del Arco Iris tiende a barrenar por su base los principios de disciplina que siempre han caracterizado a los clubs que militan en la corporación, porque contraría disposiciones reglamentarias terminantes que este Directorio ha estado en todo momento y está dispuesto a hacer cumplir.

Si el Arco Iris persiste en su propósito de jugar mañana con el National Star y de no presentarse a sus encuentros oficiales, quedaría sometido a sufrir la sanción que los Estatutos y Reglamentos le imponen en un caso de esta naturaleza, sanción que el Directorio y el Consejo se verían en la necesidad de aplicarle en todo su rigor.

En consecuencia, no habiendo el Arco Iris solicitado permiso para realizar su encuentro con el National Star, debiendo presentarse a jugar los encuentros que le fija el calendario de la Asociación y en previsión de las medidas disciplinarias que recaerían sobre el club y sus jugadores, hago presente a usted que debe abstenerse el Arco Iris de participar en el encuentro amistoso mencionado.

Saluda a usted atentamente.— (Firmados) **H. Arancibia Laso**, presidente.—**Angel Morales del C.**, secretario.

Al señor presidente del Arco Iris F. C.—Santiago".

Asociación de Football de Santiago.— Cítase a la Comisión de Contabilidad para mañana Lunes a las 7 P. M., en Santo Domingo 1223, y al directorio para el Martes próximo, a las 8.30 P. M. en Ahumada 242, a fin de resolver los reclamos pendientes y ocuparse de los asuntos ordinarios.

—Cítase para hoy a las 2.30 P. M., en la cancha Independencia N.o 1, a los jugadores y reservas del equipo seleccionado que practicará esta tarde y adviértese que aquel que no concurra será suspendido por dos partidas oficiales de su club, en conformidad a un acuerdo de directorio.

Asociación de Football de Santiago.— Partidas oficiales que se jugarán hoy:

Copa Unión A.— Maestranza Eléctrica c. Arco Iris I.— Cancha 1; hora 2 P. M.; árbitro señor Alberto Warnken.

Copa Chile.— Sportverein I c. Santiago I.— Cancha Los Leones; hora: 3.50 P. M.; árbitro, señor Roberto Bustos.

Copa Unión B.— Magallanes I B. c. Santos Dumont I.—Cancha 2; hora 2 P. M.; árbitro señor José M. Escobar.

Loma Verde I c. Borgoño I.— Cancha 2; hora 3.45 P. M.; árbitro señor Juan B. Muñoz.

Copa Independencia A.— Maestranza Eléctrica II c. Arco Iris II.— Cancha 1; hora 10.30; árbitro señor Arturo Flores.

Copa Arauco.—Internado II c. Gath y Chaves II.— Cancha 2 y Chaves; hora 3.30 P. M.; árbitro señor M. Vergara.

Copa Independencia B.— Magallanes II B. c. S. Dumont II.— Cancha 2; hora 10.30; árbitro señor Carlos Saenger.

Loma Verde II c. Borgoño II.— Cancha 1; hora 9.15; árbitro señor Eduardo Tessada.

Copa Excelsior. — Magallanes III c. Morning Star III.— Cancha 2; hora 9.15; árbitro señor Carlos Saenger.

Directores de turno: cancha Independencia Nos. 1 y 2, en la mañana el señor Alberto Ara[...]na y en la tarde el señor Erne[...]; cancha Gath y Chaves [...] Flores; señor Rafael Valle y cancha Los Leones los señores García y F[...]cea.

BOCH[AS]

A las 9 A. M. de hoy empezará el gran campeonato anual de fuego de bochas. Tomarán parte los más hábiles jugadores de la capital y de provincia. Disputándose dos medallas de oro.

Cancha: Santa Rosa 93. Arbitro señor Martín Garetto.

IMPORTACION -:- MADERAS -:- EXPORTACION
Guillermo Larios y Compañía
Barracas y Fábricas EL SIGLO, CASA LARIOS, LA MAPOCHO, DESVIO LARIOS
MOLINA 77 DELICIAS 2843 AV. MAPOCHO 1645
LINGUE - RAULI - LAUREL - ALAMO; elaborado y en bruto, extra-secos y precios sin competencia.
Ventas al detalle y por carros completos, despachados desde nuestro DESVIO.

INFORMACIONES COMERCIALES, INDUSTRIALES Y AGRICOLAS

SANTIAGO 15 DE JUNIO de 1918

CAMBIO

El Banco de Chile ha fijado ayer los siguientes cambios:

	Londres	Paris
	17 1/4 1 £ $ 13.91.30	1.94 3/4 1 fr. $ 0.51.34
	17 3/16 1 £ $ 13.96.36	1.94 1 fr. $ 0.51.54
	17 1/8 1 £ $ 14.01.46	1.93 1/4 1 fr. $ 0.51.74
	17 1/16 1 £ $ 14.06.59	1.92 3/4 1 fr. $ 0.51.88

N. York—1 dolar $ 2,96
1 Nac. Arg. $ 1.35

El Banco Español de Chile fijó ayer los siguientes cambios sobre las plazas que se indican:

Plazas	90 d/v	v
Londres	17 3/16	17
París	193 1/4	191 1/4
Madrid	118 1/4	117
New York		296 1/2

Una peseta al cambio de 118 1/4 vale $ 84.56 y al cambio de 117 vale $ 85.47.

LO QUE VALE EL PESO ORO DE 18 PENIQUES

Un peso oro de 18 d al cambio bancario de 17 1/4, vale $ 1.04.34 moneda corriente.

Como el recargo comercial es de 3.80 por ciento, hay una diferencia con su valor efectivo de 48.46 por ciento.

REVISTA BURSATIL

Acciones de Bancos, Sociedades mineras, Salitreras, Ganaderas y Agrícolas, Petrolíferas, Industriales, Cías. de Seguros, Bonos, Valor de Metales, Ferias, Matadero, etc.

SITUACION GENERAL DEL MERCADO

La única rueda de ayer fué de bastante mayor animación que las de los días anteriores. Las ventas en acciones sumaron $ 380,000 y las de bonos $ 108,000.

El principal movimiento en los títulos de sociedades se registró en Banco de Chile con 926 acciones vendidas.

Tendencia

Acusó la firmeza durante el día presente en acciones, notándose esta mejoría en algunos valores de especulación.

Los bonos también se mantuvieron firmes.

Acciones que subieron

Bancos.—Chile de 200 1/2 a 202. Español de 153 1/2 a 153 3/4, Hipotecario de 518 a 520.

Mineras. — Llallagua de 248 a 252 1/2.

Salitreras.—Antofagasta de 117 1/4 a 119 1/2.

TRANSACCIONES, OFERTAS Y DEMANDAS

Bancos

Chile.—Subieron. Después de venderse 26 a 201 y 900 a 202, quedó oferta de venta a este precio y demanda a 201.

Nacional.—Bajaron. Colocaron 28 a 47 1/2 y 1,421 a 47, quedando pedidos a 47.

Español.—Subieron Se vendieron 100 a 153 1/2, quedando pedidos a 153 3/4.

Santiago. — Subieron. Solicitaron comprar 200 a 137 y ofrecieron vender 50 a 138, vendiéndose 35 a 137 1/2.

Hipotecario. — Subieron. Pidieron 7 acciones a 520.

Garantizador. — Hubo vendedores por varios lotes a 100.

Sociedades Mineras

Llallagua.—Subieron. Ventas de 100 a 249 y compradores así.

Curanilahue.—Ofrecieron vender 40 a 160 y hubo comprador por 30 a igual precio.

Totoral.—Propusieron vender 200 a 8 1/4.

Máfil.—Hubo oferta de venta a 81.

Monte Blanco.—Vendedor por 200 a 3 1/4 y compradores a 3.

Sociedades Salitreras

Antofagasta. — Subieron. Pidieron hasta 500 a 117.

Sociedades Ganaderas

Tierra del Fuego.—Ofrecieron vender 100 a 72 1/2 y pidieron 500 a 72.

Sociedades Industriales

Gas.—Hubo transacciones por 27 a 105, quedando vendedor así.

Austral.—Vendedor por 100 acciones a 0.90.

Tattersall. — Hubo interesado en vender 20 a 142.

Telégrafo Comercial.—Después de colocarse 25 acciones a 35, quedaron pedidos así.

Tabacos. — Comprador por 30 a 48.

El Globo. — Propusieron comprar 200 a 38.

Feria Izquierdo. — Ofrecieron vender 100 a 83.

Sociedades Diversas

Club Hípico.—Pidieron 1 acción a 7,500 y ofrecieron vender en 8,100.

Compañías de Seguros

La Germania.—Demanda por 10 acciones a 32.

La Mapocho.—Solicitaron comprar 10 a 110.

La Chilena Consolidada. — Propusieron comprar 48 a 50.

La Unión Chilena.—Colocaron 10 a 600.

Bonos

Caja 8 o/o-1 o/o. — Subieron Después de venderse 10,000 a 100 5/8, quedó oferta de venta así y demanda a 100 1/2.

Caja 6 o/o-1 o/o.—Venta de 1,000 a 86 1/2.

Hipotecario 8 o/o-1 o/o. — Subieron. Transacción por 60,000 a 96 1/2 y 5,000 del año 1913 a 96 3/4.

Garantizador 8 o/o-1 o/o. — Subieron. Se vendieron 10,000 a 88 y 72,000 a 88 1/4, quedó demanda a este precio.

RUEDA DE LA BOLSA DE CORREDORES DE VALPARAISO

Unica rueda

Telegrama oficial de la Bolsa de Corredores de Valparaíso, recibido ayer en la Bolsa de Comercio, a las 11.6 A. M.

139 Banco Chile, 200 1/2.
2 Banco Chile, 200.

Oro

Vendedores, a 52.90. Compradores, a 52.80.

Letras

Vendedores, a 17 9/32. Compradores, a 17 5/16.

ACCIONES Y BONOS
COTIZACIONES DE ULTIMA HORA

ACCIONES DE BANCOS

	Valor pagado	Precio actual
Banco de Chile	$ 100	$ 202
Banco Español de Chile	100	153 3/4
Banco Nacional	20	47
Banco Santiago	100	137 1/2
Banco Popular	100	121
Banco Unión Comercial	20	8 1/2
Bco. Hipot. de Chile	200	520
Banco Chileno Garantizador de Valores	100	99 1/2
Banco Francés		39 1/2
Banco Italiano	20	4 1/2
Banco Curicó		128
SOCIEDADES MINERAS		
Tierra del Fuego	£ 1	72
Chile Argentina	1	9
Nuble y Rupanco	$ 20	39
Gente Grande	£ 1	75
Laguna Blanca	1	72
Agrícola de Vallenar	$ 20	
Aysen	£ 1	50
SOCIEDADES GANADERAS		
Llallagua	£ 1	252 1/2
Oploca	1	79
Totoral	$ 10	8 1/2
Gatico	£ 1	13 1/2
Oruro	$ 20	19
Curanilahue	100	160
Lota y Coronel	£ 10	600 1/2
Monte Blanco	1	3 1/4
Colquirí	$ 5	2 7/8
S. José de Oruro serie A.	£ 1	3
S. José de Oruro serie B.	1	1
Caylloma	sh 5	8 1/8
Las Vacas	$ 50	5
Pintados	38	4 1/2
Victoria de Lebu	10	8 1/2
San Bartolo	20	8 1/2
Antequera	£ 1	1 1/4
Poderosa de Collahuasi	" 5	50
Carbonífera Máfil	$ 50	87
Disputada	$ 25	10
Domeyko	$ 5	5
SOCIEDADES SALITRERAS		
Antofagasta	$ 25	119 1/2
Loa	£ 5	36
El Boquete	5	45
Agua Santa	5	130
Lastenia	1	16 1/4
La Unión	$ 20	8
Castilla	20	16
Perseverancia	20	15 1/4
SOCIEDADES INDUSTRIALES		
Cnos. de Gas de Santiago	$ 50	105
Gas de Valparaíso	50	86
Soc. Austral de Maderas	£ 1	0.90
Laboratorio Chile	$ 25	87
Electricidad Industrial	50	100
Ref. Az. de V. del Mar	£ 1	83
Azucarera de Penco	1	125
Gas Acetileno	$ 50	10
Fábrica de Tejidos	100	220
Maderas Malvoa	20	12 1/2
Chilena de Tabacos	20	48 1/4
Cervecerías Unidas	100	280
Buques y Maderas	50	40
Molinera El Globo	100	52
Cemento el Melón	£ 1	85
Fábricas Unidas Catres	$ 100	75
Transportes Unidos		16
Mercado de la Vega	100	100
Manufacturera de Tejidos		115
Feria Izquierdo	100	83
American Shoe Factory	100	120
COMPAÑIAS DE SEGUROS		
La Germania	$ 25	32
La Nacional	25	620
La America	25	65
La Americana	100	205
La Comercial	50	124
La Española	10	220
La Unión Chilena	50	600
La Italia	100	210
La Internacional	25	100
La Central	25	43
La Francesa	50	120
La Nueva España	75	105
La Alemana	75	190
La Chilena Consolidada	25	50
La Alianza Chilena	25	48
La Franco Chilena	20	24
La Santiago	50	100
La Mapocho	60	110
La Araucania	25	30
La Iberia	62 1/2	66 1/4
La Unión Nacional	60	61
SOCIEDADES PETROLIFERAS		
Petróleos del Pacífico	10	0.70
Sud-Americ. de Petróleos	2	0.20
Pacífico Liberadas		2
Patagonia Consolidada		0.60
SOCIEDADES DIVERSAS		
Bolsa de Comercio	1.250	61,000
Club Hípico	500	7,700
Hipódromo Chile	500	950
C. S. A. de Vapores	25	205
F. C. E. San Bernardo	100	106
Telégrafo Comercial	25	35
Telégrafo Nacional	20	16
Tattersall	100	135

BONOS

Caja 6-1 (30 ab. y 31 octubre)	86 1/2
Caja 6-2 (30 en. y 31 octubre)	85
Caja 7-1 (30 en. y 31 junio)	93
Caja 7-2 (15 en. y 15 junio)	92
Caja 8-1 (30 ju. y 31 diciem.)	100 5/8
Caja 8-2 (30 ju. y 31 diciem.)	100 1/2
Garant. 6 (30 ju. y 31 diciem.)	75 1/2
Garant. 7 (30 ju. y 31 diciem.)	77
Garant. 8 (30 ju. y 31 diciem.)	88 1/4
Hip. 7-1 (30 m. y 30 spt.)	89
Hip. 7-2 ma. 30 sept.)	89
Hip. 8-2 ma. 31 sept.)	96 1/2
Hip. 8-1 (31 ma. y 31 sept.)	96 1/2
Hip. V. 8-1 (30 ju. y 31 diciem.)	91 1/4
Municipalidad 8 (Privilegia.) Abril	82
Municipalidad 8 (Privilegia.)	82
Caja 5-1	88
Municipalidad (Privilegia.) Dibre	89

SALITRE

Cotizaciones de ayer 15 de Junio, a las 4 P. M.

Cotizamos el quintal, ordinario inmediato, a 12-6; refinado, a 13.

La Bolsa de Comercio en la semana

Pasó por un período de verdadera crisis con motivo de haber entrado en vigencia el decreto del Ministerio de Hacienda que gravaba con un fuerte impuesto las operaciones a plazo. Estas transacciones quedaron prohibidas en la Bolsa, de modo que las ventas se redujeron a colocaciones al contado.

En cuanto a la tendencia, no hubo un pronunciamiento franco en los títulos de sociedades, pues, quedaron en igual número los papeles que experimentaron alza con los que desmejoraron sus cotizaciones. Sin embargo, al final de la semana se observó manifiesta reacción en algunos papeles de especulación.

Llallagua.—Abrió la semana con ventas a 248, bajando el Martes a 240, para reaccionar los días siguientes y quedar ayer a 252 1/2.

Antofagasta — Estas acciones se transaron a principios de semana a 116, y fueron mejorando sus precios hasta venderse ayer a 119 1/2.

Valor de las operaciones en la semana

	Acciones
Lunes	$ 69,210.50
Martes	140,103.00
Miércoles	92,324.00
Jueves	120,974.00
Viernes	119,720.00
Sábado	379,803.00
	$ 922,134.50

	Bonos
Lunes	$ 82,800.00
Martes	353,400.00
Miércoles	139,500.00
Jueves	134,100.00
Viernes	59,300.00
Sábado	108,000.00
	$ 877,100.00

Estos totales son inferiores en relación a los de la semana anterior en $ 7.959,000 en acciones y en 770 mil pesos en bonos.

Las acciones de mayor movimiento fueron las siguientes:

Compañía Minera de Oruro, con 1,750 acciones.
Compañía Minas de Cobre de Gatico, con 400 acciones.
Banco de Chile, con 2,511 acciones.
Banco Nacional, con 675 acciones.
Banco Italiano, con 2,300 acciones.
Compañía Nacional de Tabacos, con 400 acciones.
Compañía Cemento Melón, con 350 acciones.
Compañía Ganadera Tierra del Fuego, con 780 acciones.
Compañía Estañífera Llallagua, con 400 acciones.
Banco Español, con 350 acciones.

Los bonos más ofrecidos fueron los siguientes:

Caja Hipotecaria 8o/o-1o/o, con $ 290,600.
Banco Hipotecario 8o/o-1o/o, con $ 371,000.
Banco Garantizador 8o/o-1o/o, con $ 93,000.
Municipalidad, Privilegiados de Diciembre 8o/o, con $ 36,800.
Caja Hipotecaria 7oo/-1o/o, con $ 45,200.

Acciones que bajaron en la semana

Bancos.—Nacional de 47 1/2 a 47, Santiago de 139 a 137 1/2, Garantizador de 100 a 99 1/2.

Mineras.—Curanilahue de 163 1/2 a 160, Colquirí de 3 a 2 7/8, Caylloma de 9 7/8 a 8 1/8, Máfil de 88 de 87, Domeyko de 6 1/2 a 5.

Industriales.—Laboratorio Chile de 88 a 87, Electricidad Industrial de 101 a 104, Feria Izquierdo de 86 a 83, American Shoe Factory de 10 a 115.

Petrolíferas.—Sud Americana de 0.35 a 0.20.

Diversas.—San Bernardo de 107 a 106.

Acciones que subieron

Bancos.—Chile de 200 a 202, Español de 153 a 153 3/4, Hipotecario de 518 a 520, Francés de 38 1/2 a 39 1/2, Italiano de 4 a 4 1/2.

Mineras —Llallagua de 243 1/4 a 252 1/2, Gatico de 10 5/8 a 13 1/2, Oruro de 18 a 19.

Salitreras.—Antofagasta de 114 a 119 1/2, Lastenia de 16 a 16 1/4.

Industriales.—Gas de 104 a 105, Viña de 882 a 83, Tabacos de 46 1/2 a 48 1/4.

Seguros. — La Germania de 30 a 32.

Bonos que subieron

Caja Hipotecaria 6o/o-1o/o de 85 a 86 1/2.
Caja Hipotecaria 7o/o-1o/o de 90 a 93.
Caja Hipotecaria 7o/o-1o/o de 91 1/2 a 92.
Caja Hipotecaria 8o/o-1o/o de 100 a 100 5/8.
Caja Hipotecaria 8o/o de 100 a 100 1/2.
Banco Garantizador 8o/o de 83 1/2 a 88 1/4.
Banco Hipotecario 8o/o-1o/o de 96 a 96 1/2.
Municipalidad, Privilegiados de Diciembre 8 o/o de 85 1/2 a 89.

El estaño en la semana

La Bolsa recibió las siguientes cotizaciones:

Lunes:
£ 328 al contado y £ 329 a plazo.
Martes:
£ 328 al contado y £ 329 a plazo.
Miércoles:
£ 328 al contado y £ 329 a plazo.
Jueves:
£ 328 al contado y £ 329 a plazo.
Viernes:
£ 328 al contado y £ 329 a plazo.

Comparando estos precios con los últimos de la semana precedente, resulta baja de £ 2 tanto al contado como a plazo.

El cambio sobre Londres

Lunes:
1.a rueda, vendedores, 17 9/32; compradores, 17 5/16.
2.a rueda, vendedores, 17 5/16; compradores 17 11/32.
Martes:
1.a rueda, vendedores, 17 11/32; compradores, 17 3/8.
2.a rueda, vendedores, 17 13/32; compradores, 17 7/16.
Miércoles:
1.a rueda, vendedores, 17 3/8; compradores, 17 13/32.
Jueves:
1.a rueda, vendedores, 17 5/16; compradores, 17 11/32.
2.a rueda, vendedores, 17 9/32; compradores, 17 5/16.
Viernes:
1.a rueda, vendedores, 17 1/4; compradores, 17 9/32.
2.a rueda, vendedores, 17 7/32; compradores, 17 1/4.
Sábado:
1.a rueda, vendedores, 17 9/32; compradores, 17 5/16.

CARBON

Cotizamos el carbón de piedra extranjero por tonelada:
Cardiff Steam, nominal.
West Hartley, nominal.
Nacional, 95 a 115.
Americano, 110 a 115.
Australiano, nominal.
Según puertos, marcas y fechas de entrega.

Jackson Hermanos,
Valparaíso.

VEGA CENTRAL

De la Sociedad del Mercado de la Vega

Revista diaria. Precios de venta de productos por mayor, término medio, según calidad

Acelgas, de 0.60 a 0.80 la docena de atados.
Arvejas, de 34 a 40 el quintal.
Apio ensalada, de 0.60 a 0.80 el atado de 12 matas.
Ajos, de 3 a 12 el mil.
Ají verde, de 4 a 5 el saco harinero.
Achicoria, de 7 a 28 el mil de matas.
Berros, de 0.10 a 0.15 la docena de atados.
Betarragas, de 16 a 18 el mil.
Camotes, de 0.40 a 0.60 el kilógramo.
Cebollas cabezas, de 35 a 60 el mil.
Coliflor, de 15 a 28 el ciento.
Castañas, de 0.40 a 0.60 el kilógramo.
Cakis, de 8 a 10 el ciento.
Lechugas, de 8 a 30 el mil.
Lúcumas, de 20 a 25 el cajón.
Limones, de 70 a 80 el mil.
Membrillos, de 60 a 80 el mil.
Manzanas, de 15 a 20 el cajón.
Nabos, de 7 a 10 el mil.
Naranja, de 20 a 25 el mil.
Nueces, de 22 a 25 el saco.
Orégano, de 0.50 a 0.70 la docena de atados.
Porrones, de 18 a 24 el mil.
Pimentón, de 38 a 80 el mil.
Papas cazuela, de 14 a 15 el saco.
Papas amarillas, de 13 a 15 el saco.
Perejil, de 0.40 a 0.70 la docena de atados.
Peras, de 15 a 20 el cajón.
Paltas, de 7 a 25 el ciento.
Piñones, de 0.20 a 0.10 el kilógramo.
Repollos, de 7 a 14 el ciento.
Rabanitos franceses, de 2 a 2.40 el mil.
Rábanos, de 2.40 a 4.20 el ciento.
Repollitos Brusel, de 10 a 14 el saco harinero.
Tomates, de 1.20 a 6 el mil.
Uvas, de 0.60 a 0.80 el kilógramo.
Yerba buena, de 0.40 a 0.60 la docena de atados.
Zanahorias, de 0.50 a 0.80 el ciento.
Zapallos del año, de 60 a 100 el ciento.

REVISTA COMERCIAL DE PRODUCTOS Y FRUTOS DEL PAIS

(Especial para "La Nación" de Santiago)

Durante la semana el mercado ha permanecido en relativa calma; uno que otro artículo ha sufrido variación en los precios. Los embarques han sido muy reducidos. Debido a la falta de fletes, las casas exportadoras no se comprometen en mayores negocios, aunque se espera muy en breve varios vapores americanos.

Precios puestos en carro en Valparaíso

Arvejas Petit-Pois.—El principal mercado que tenía este artículo era para los Estados Unidos y por el momento ha paralizado la demanda y por esta causa los precios han bajado. Cotizo:

Arvejas Petit-Pois c/ brucos $ 36 los 92 kilos.

Arvejas Petit-Pois sin brucos, $ 40 los 92 kilos.

Cebada.—Los precios han seguido subiendo. Cotizo:

Clase forrajera corriente $ 11 los 71.30 kilos.

Clase cervecera $ 14.50.

Cera.—El mercado está en calma. No hay existencias. Cotizo:

Nominal, $ 80 los 46 kilos.

Frejoles. — El mercado está colmado la demanda, los precios han bajado. Cotizo:

Caballeros, $ 47 los 92 kilos.
Coscorrones, 46.
Burritos, 38.
Bayos chicos, 36.
Bayos chicos, 36.
Regulares, 37.
Grandes, 38.

Garbanzos.—Debido a que no hay demanda por este artículo, los precios son nominales. Cotizo:

Grandes, $ 43 los 92 kilos.
Regulares, 37.
Chicos, 34.

Harina.—Los precios están muy firmes, débese principalmente a que hay muchos pedidos del exterior. Hay compradores a $ 20 por el quintal ocasión que han aprovechado los tenedores para subir más los precios pidiendo $ 20.50 a 21.

El vapor "Chiloé" embarcó para Cristóbal en Talcahuano, 3.796 sacos. Cotizo: de cilindro 1.a clase $ 20 el quintal.

Lanas.—En la semana sólo se han embarcado 65 fardos para Nueva York. Por el momento ha calmado la demanda para los Estados Unidos, las partidas que se embarcan corresponden a compras hechas con anterioridad. Las cotizaciones se mantienen algo flojas. Cotizo:

Merino mestiza, $ 120 los 46 kilos.
Común, $ 115.
Negra, $ 105.

Lentejas.—No hay pedidos. Por esta causa está muy en calma desde hace varias semanas. Los reducidos embarques habidos anteriormente eran lotes comprados de antemano. Cotizo:
no. Cotizo: $ 70 los 92 kilos.

Maíz.—Sin variación. Cotizo: $ 17 los 73.60 kilos.

Miel de abejas.—Queda muy poca existencia. Cotizo: $ 73 los 46 kilos.

Papas.—No han variado sus precios. Para Coquimbo embarcó el vapor "Chiloé" 2,728 sacos. Cotizo: $ 14 por partidas en Barón.

Nueces.—El único mercado es para la Argentina. Cotizo: $ 25 los 44.16 kilos.

Quillay.—Debido a la falta de fletes, no se han podido embarcar varias partidas listas para Liverpool. Los precios están muy flojos. Cotizo: 17 los 46 kilos.

Semilla de trébol.—No hay demanda por falta de tonelaje. Cotizo a $ 90 los 46 kilos.

Trigo blanco. — Están subiendo tanto sus precios que dificulta su exportación; el Perú ha comprado trigo blanco en República Argentina y Australia en condiciones más favorables que aquí. El nuevo cargamento que recibirá el transporte "Rancagua", en el sur con destino al Callao, corresponde a venta hecha meses atrás, cuando su precio era menos que el de hoy.

Durante la semana se han hecho transacciones en Santiago a $ 27 los 100 kilos sin saco. En la Frontera se paga hasta $ 23/24 por los 100 kilos sin saco.

Trigo candeal.—Sigue en calma. No hay alteración que anotar en los precios por este cereal. Cotizo: $ 18 los 73.60 kilos.

Exportación

Durante la semana se han efectuado los siguientes embarques de mercaderías por vía marítima para la exportación:

Miel.—930 barriles por vapor "Elder Branch" para Liverpool.
Fideos.—1,081 cajones por vapor "Elder Branch" a Liverpool.
Semilla de trébol.—127 sacos por vapor "Elder Branch" a Liverpool.
Cueros pielados.—56 barriles para Nueva York.
Frejoles.—56 sacos para Río Gallegos.
2,220 sacos para Nueva York.
Frutas en conserva.— 50 cajones para Puerto Deseado.
Lana. — 65 fardos para Nueva York.
Nueces. — 6 sacos para Puerto Madryn.

AGUSTIN GAZITUA.
Corredor de comercio, establecido el año 1898, oficina calle Blanco 1025, teléfono 950, casilla correo 291

Vaparaíso, 16 de Junio de 1918.

BOLSA DE PRODUCTOS SANTIAGO

Operaciones efectuadas en la rueda de hoy

Todos los precios son por quintal métrico, con saco, salvo estipulación contraria.

Ofertas y demandas

Cebada. — Vendedor forrajera a $ 16.50.
Comprador forrajera a $ 16.
Frejoles.—Vendedor caballeros a $ 48.
Comprador caballeros a $ 50 en Valparaíso.
Vendedor coscorrones a $ 46.
Vendedor bayos a $ 34 en Talca.
Vendedor triguitos a $ 50.
Harina. — Vendedor candeal a $ 14.40.
Vendedor marca Selecta a $ 19.75.
Vendedor marca León Colorado a $ 19.50.
Pasto.—Vendedor pasto 2.o corte a $ 8.

Transacciones registradas

Trigo blanco.—180 sacos para semilla a $ 29 en Aculeo.
400 sacos con polvillo a $ 25 en bodega Santiago.
500 sacos del centro a $ 26.50, sin saco, en Providencia.
Trigo candeal.— 203 sacos según muestra a $ 22.50 en Santiago.
150 sacos para semilla a $ 34.72 en Alameda.
Cebada.—54 sacos Chevalier semilla a $ 48.61 en carro Pelequén.
200 sacos de forrajera con gorgojo a $ 13 en bodega Santiago.
520 sacos de forrajera nueva y 425 sacos de forrajera vieja a $ 15.20 en bodega Melipilla.
60 sacos de Chevalier semilla a $ 48.61 en bodega Santiago.
Frejoles.—50 sacos de triguitos a $ 45, en bodega Santiago.
100 sacos coscorrones a $ 46 en Graneros.
Pasto. — 500 quintales de pasto primer corte a $ 6.20 en bodega Santiago.
Alfalfa.—30 quintales de Provence a 260 en Batuco (cosechada en Batuco).
Carbón. — 259 sacos de espino a $ 9, en bodega Santiago.

Transacciones en rueda

Cebada.—2,100 sacos de forrajera nueva a $ 16 en Santiago.
1,500 sacos de cebada buena clase a $ 17 en Valparaíso.
Frejoles.— 90 sacos de milagros s/g muestra a $ 50, en bodega Santiago.

Trigo blanco del centro

Precio oficial $ 26.50 los cien kilos sin saco en Providencia.

Santiago, 15 de Junio de 1918.

FRUTOS DEL PAIS

Cotización semanal de Ureta y Cía., Agentes comisionistas. — Agustinas 1085. — Casilla 1340

Santiago, 15 de Junio de 1918.

Trigos

Trigo blanco del centro, los 100 kilos, sin saco, en Providencia, fijaciones a $ 26.50.
Trigo blanco del sur, los 100 kilos sin saco, en estación, según clase, de 23 a 24.
Trigo candeal, fino, los 100 kilos, con saco, en Alameda, a 24.
Trigo candeal corriente, los 100 kilos, con saco, en Alameda a 23.

Cebada

Cebada inglesa de primera clase, los 72 kilos, con saco, en Alameda, no hay.
Cebada inglesa de gesunda clase, los 100 kilos, con saco, en Alameda, a 30.
Cebada del país cervecera, los 100 kilos, con saco, en Alameda a 17.
Cebada forrajera, los 100 kilos, con saco, en Alameda a 16.

Harinas

Harina flor cilindro, los 46 kilos, con saco, de 10.50 a 20.
Harina de segunda, los 46 kilos, con saco a 14.
Harina candeal, los 46 kilos, con saco a 14.50.

Frejoles

Frejoles coscorrones, los 100 kilos, con saco, en estación, de 45 a 46.
Frejoles bayos chicos, los 100 kilos, con saco en estación a 35.
Frejoles bayos regulares, los 100 kilos, con saco, en estación a 36.
Frejoles burritos, los 100 kilos, con saco, en estación, de 35 a 36.
Frejoles caballeros, los 100 kilos, con saco, en estación, de 46 a 47.
Papas domas, en bodega a 15.
Papas coloradas, en bodega a 13.
Papas amarillas, en bodega, de 13.50 a 14.

Semillas

Semilla de alfalfa los 100 kilos, con saco, en bodega a 200.
Semilla de alfalfa peruana, los 100 kilos, con saco, en bodega, nominal a 230.
Semilla de trébol rosado, los 46 kilos, con saco, en bodega a 100.
Semilla de trébol rosado, clase exportación, los 46 kilos, con saco, en bodega, nominal a 80.
Semilla trébol blanco el kilo, a 6.
Semilla alfalfa Provence, cosecha en Batuco los 100 kilos a 260.

Varios

Avena, 1.a clase, los 100 kilos, con saco, en bodega, a 11.
Afrecho, los 100 kilos, con saco, en bodega a 9.40.
Afrechillo, los 100 kilos, con saco, en bodega a 9.70.
Cera, los 46 kilos, en bodega, sin transacción.
Carbón de espino, el saco, en bodega, de 8.50 a 9.50.
Carbón blanco, el saco, en bodega, de 5.50 a 6.
Lana esquila Marzo, ensacada, los 46 kilos, en bodega, nominal a 115.
Lana esquila Marzo, enfardada, los 46 kilos, en bodega nominal a 125.
Maíz amarillo, los 100 kilos, con saco, en Alameda a 22.
Maíz colorado, los 100 kilos, con saco, en Alameda a 21.
Mantequilla, los 46 kilos, en bodega a 210.
Miel, los 46 kilos, en bodega sin transacción.
Nueces, los 46 kilos, con saco, en bodega, de 25 a 30.
Pasto primer corte, los 100 kilos, en bodega, a 6.
Pasto, segundo corte, los 100 kilos, en bodega a 7.50.
Quesos, los 46 kilos, en bodega, a 120.
Quillay, los 100 kilos, en bodega, a 36.
Sal ed costa, los 100 kilos, en bodega, de 10 a 11.

URETA Y CIA.

PRECIOS CORRIENTES DE LA FERIA DE ANIMALES AVENIDA BEAUCHEF NUM. 997

Terneros de pie, desde 40 a 50.
Terneros de pie, gordos, desde 60 a 90.
Terneros de 1 año, desde 100 a 110.
Vaquillas de 1 1/2 años, desde 120 a 150.
Vaquillas, de 2 años, desde 140 a 170.
Novillos de 1 1/2 años, desde 140 a 160.
Novillos de 2 años, desde 160 a 180.
Vaquillas de 3 años, desde 150 a 180.
Novillos de 3 años, desde 180 a 250.
Novillos a media gordura, desde 200 a 250.
Novillos gordos, desde 280 a 300.
Novillos mestizos, gordos, desde 320 a 360.
Vacas finas, desde 130 a 160.
Vacas a media gordura, desde 180 a 240.
Vacas mestizas, gordas, desde 340 a 360.
Vacas paridas, flacas, desde 180 a 200.
Vacas paridas a media gordura, desde 280 a 300.
Vacas paridas, mestizas, desde 360 a 380.
Torunos a media gordura, desde 280 a 300.
Toros, desde 250 a 300.
Bueyes flacos, desde 180 a 200.
Bueyes a media gordura, desde 280 a 300.
Bueyes gordos, desde 400 a 440.
Corderos, a 18.
Vacas al peso, desde 0.62 a 0.70.
Novillos al peso, desde 0.69 a 0.70 1/2.
Bueyes al peso, desde 0.60 a 0.73 1/2.

SOCIEDAD FERIA IZQUIERDO.
Santiago, 15 de Junio de 1918.

CARLOS DUVAL
CORREDOR DE LA BOLSA DE COMERCIO
BANDERA 57
Oficina N.º 11, interior edificio de la Bolsa
CASILLA 2266 TELÉFONO 1812

TE CRUZ AZUL
AGUA MINERAL DE
PANIMAVIDA
Medicinal. Se toma pura y es exquisita con Whisky, Coñac o Jerez. Como refresco con Granadina o Grosella. Pídala en el centro a Bandera 176.
ALFREDO BLANCHARD
TE CLUB DE LA UNION

Viña Santa Rita
SORTEARÁ EL 28 DE SEPTIEMBRE
$ 10,000 EN DINERO
Primer premio $ 3,000
4 premios de $ 1,000 . . 4,000
6 premios de $ 500 . . . 3,000
Obsequia un número por cada $ 50 de compra.
La oficina calle de Morandé 590 canjea los vales que entregan los repartidores,
4333-16-f

FERIA
—DE—
Productos Agrícolas
DE
Larrain, Olavarria y Cia.
Matucana N.º 10
Remates todos los Martes con toda clase de Productos agrícolas
Carga por carros completos al desvío Banco de la República. Sobornal Alameda.
Correspondencia:
Casilla 913

El gran REMEDIO UNIVERSAL
Nitro Ozona, Lowe-Weissilog, el único comprobado por medio de la radiografía que cura la tuberculosis (tisis). Pruebas a la vista. Afamado desde 1887. Cura radicalmente: cáncer, gangrena, sífilis, enfermedades hígado, riñones, del estómago, pulmones, bronquitis, faringitis, asma, ipertrofia, diabetes, albuminuria, reumatismo, hidropesía, obesidad, raquitismo, epilepsia, apoplegía, anemia, catarro intestinal, disentería, apendicitis, peritonitis, almorranas, fístulas, furunculosis, heridas, úlceras, tumores, contusiones, quemaduras, picaduras venenosas, enfermedades piel, sangre, enfermedades secretas. Prodigioso en aneurisma, en enfermedades del corazón, cerebro, vista, espina dorsal, etc. Viruela, peste negra, hemorrágica, peste bubónica, tifus, pestes y fiebres en general, son vencidas a las pocas horas con repetidos lavados intestinales y tomas. Igual tratamiento para demás enfermedades. Catecismo Nitro-Ozona, consúltelo todo enfermo, sea cual fuere el mal, encontrará el medio seguro de sanar radicalmente. Remítolo gratis quien lo pida.
LUIS LOWE,
Casilla 832.— Claras 149.— Santiago.— Droguería Daube y Boticas principales

BUNSTER y ALCALDE
CORREDORES DE COMERCIO
Se encargan de la compra-venta de toda clase de ganados por cuenta ajena.
Bandera 321. – Teléfono 829
16-f

Champagne COMTE DE VOCROSE

4373-16-f

PRECIOS EXCEPCIONALES

Crea de hilo para sábanas, 1.80 de ancho, $ 4.40 el metro.

Damasco para manteles, 1.80 de ancho, $ 6.90 el metro.

Franelas de algodón todos colores, 91 ctms. de ancho, $ 1.90 el metro.

Paños de mano de granité, tamaño grande, $ 3.50 el par.

Cretonas para muebles, variedad en dibujos, $ 1.75 el metro.

Paños para limpiar muebles, desde $ 6.50 la docena.

Gasas para visillos, dibujos nuevos, desde $ 1.50 el metro.

Gasas para cortinas, 1.50 de ancho, $ 3.50 el metro.

Sobrecamas
Frazadas de lana
Colchas de piqué
Batas para levantarse.
Camisetas de lana
Medias de lana
Paletoes de lana.

A PRECIOS MUY REDUCIDOS

APROVECHAR

LA CASA ESCOCESA

JOHN MELROSE & Co.

Teléfono 1905. - 137 - AHUMADA - 137. - Casilla 243

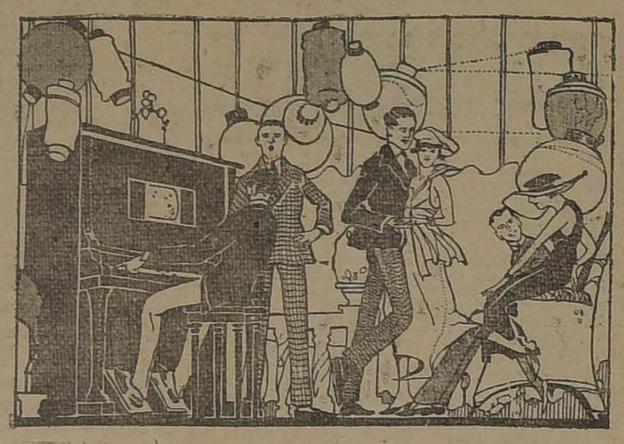

MUSICA

Realización permanente de más de

UN MILLON

de piezas de música a

50 y 80 Cts.

Grimm & Kern

Casa editora más importante en la costa del Pacífico

ESTADO 247

ENTRE HUERFANOS y AGUSTINAS

MÚSICA NUEVA

Albeniz, El Albaicín.
Albeniz, Asturias.
Albeniz, Navarra.
Carreño: Mi Teresita.

Freire: Flor de Sombra, vals. — Rico: Pardon, vals.
Santorelli: Los dos besos, vals

Onell: Niágara, fox-trot. — Bartoccini: Flove the Beautiful Girls, fox-trot. — Mónaco: You made me love you, fox-trot.

Onell: Orquídea, tango.
Failace: Baturico, paso doble.
Freire: No sé, no sé, Ragtime.
Lenzberg: Some Baby, Two-Step.

Almacén de Música

GRIMM & KERN

ESTADO, 247, ENTRE HUERFANOS Y AGUSTINAS

4359-16-f

Suscríbase Ud. a "la Nación"

¿Cómo piensa Ud. pasar LAS FRIAS NOCHES DE INVIERNO?

Una VICTROLA VICTOR con su inagotable repertorio musical le proporcionará agradables y deliciosos ratos en su hogar en compañía de su familia.

Hay modelos de VICTROLAS de todos precios. Pase a oirlas o pida nuestros catálogos gratis.

Sociedad M. R. S. Curphey

SANTIAGO: ESTADO 202. — VALPARAISO: BLANCO 68

4247-16-f

PROPUESTAS

PARA LA VENTA DE BONOS DE RIEGO Y DE EDIFICACION ESCOLAR

Por decreto Supremo de 4 de Junio del presente año, número 1139, se piden propuestas cerradas para la enajenación de un millón de pesos ($ 1.000,000) en bonos destinados a la ejecución de las obras de riego, en conformidad a la ley número 2953, de 9 de Diciembre de 1914, y de un millón de pesos ($ 1.000,000) en bonos correspondientes a la edificación escolar de acuerdo con lo dispuesto en la ley número 3069, de 21 de Marzo de 1916.

Las propuestas se abrirán en la Dirección del Tesoro el día 20 del actual, a las 3 P. M.

Los bonos de riego ganan un interés de 8 por ciento anual, tienen una amortización acumulativa de 1 por ciento también anual, y devengan intereses a contar desde el 1.o de Abril último.

Los bonos de edificación escolar ganan 8 por ciento de interés anual, tienen una amortización acumulativa del 2 por ciento anual, y los intereses se pagarán a contar desde el 1.o del actual.

Los referidos bonos están exentos de contribuciones fiscales y municipales, y sirven de caución para retirar Vales de Tesorería.

Las propuestas podrán hacerse por el total o por parcialidades de quinientos pesos.

El Gobierno se reserva el derecho de aceptar o rechazar las propuestas que se presenten.

EL DIRECTOR DEL TESORO.

Santiago, Junio 7 de 1918.

19-f

Pirómetros

para hornos de panadería venden

Ugarte Prieto y Cía.

:-: PEDRO MONTT 201 :-:

Casilla 367 — Valparaíso

2978-18-f

BUEYES y NOVILLOS GORDOS

tiene encargo de

COMPRAR

de 100 a 120 semanalmente, al peso o a la vista.

Jorge Ariztía S.

CASILLA 2107. — HUERFANOS 1227. — TELEF. 1271

4237-21-f

CURA

Inflamaciones de los ojos
u Oftalmias
Vista débil
o Cansada,
Escrofulismo,
Nubecillas.
Manchas u
Opacidad de la Córnea,
Cataratas Grises,
Gota serena y Verde o
Glaucorrea.

DIRIGIRSE A

VICTOR ROSTAGNO

SERRANO 68-74 -:- VALPARAISO

Unicos Agentes en Chile

A VENTA EN TODAS LAS PRINCIPALES BOTICAS Y DROGUERIAS.

CONTABILIDADES

Fundos, fábricas, agencias, almacenes, acepta contador competente, recomendado.

L. P., Casilla 396

4600-16-f

Cuerpo malo

CON DESGANO O DECAIMIENTO

dolor de cabeza u otras partes del cuerpo producidos por bebidas, trasnochadas, constipado o resfrío, exceso de trabajo mental u otras causas, se mejora inmediatamente tomando una legítima Cápsula de Vial, que se vende en todas las Boticas surtidas de Chile.

4009-1-o-f

MARMOLES

de todos colores en planchas para muebles.

YESO

blanco y negro para estucadores.

VENDEN:
CASTRO 78

Marmolería Ceppi

-Sobretodos Importados-

Ponemos en conocimiento del público en general que hemos resuelto realizar nuestro **Stock de Sobretodos Ingleses legítimos.**

Aprovechar la ocasión sólo por 5 días. Hay en estilo Ranglan en gabardina de todos colores.

LONDON HOUSE. Agustinas 1153

30-f

Salvitae
Dolor de Cabeza
Salvitae
Estreñimiento
Salvitae
Gota y Reumatismo

El Prodigioso COLIRIO

— DEL —

PADRE CONSTANZO

LOCOMOTORA "KOPPEL"

Peso 6 toneladas, trocha 75. Dos ejes, completamente nueva. Vendo de ocasión:

JUAN BERSANO

PLAZA ARGENTINA 174

VENDEDOR VIAJERO

o para la plaza, muy competente en abarrotes y frutos del país. Se ofrece.

Dirigirse a "MORE", CASILLA 3715

4752-16-f

VIÑA CARMEN
AGENTES A. MELOSSI & Cía
GALERIA ALESSANDRI 28.

GRAN VINO RHIN 1904
Exquisito Margaux 1908
Reservas Cabernet y Pinot 1908
BLANCO RESERVADO
Pídalos en todas partes.

Vinos CARMEN en cuarterolas, lo mejor a su precio.
4287-16-f

SOCIABILIDAD OBRERA

Manifestación social.—Hoy Domingo a las 4 y media P. M., en el recinto de la Sociedad 18 de Septiembre, Avenida Manuel Montt N.o 38, Providencia, se llevará a cabo el lunch y baile en honor de los diputados obreros don Nolasco Cárdenas y don Juan B. Martínez, acordado por el directorio de esta institución, en vista de sus importantes servicios.

Casa del Pueblo L. I. y P.—Esta institución está citada para hoy a las 2 P. M. en Eyzaguirre 718.

—Después de la sesión se llevará a efecto un ateneo, al que se invita a los trabajadores en general.

Unión de los Tipógrafos. — Hoy Domingo a la 1 1|2 de la tarde se reúne el directorio en sesión ordinaria para tratar diversos y urgentes asuntos por solucionar.

A las 3 de la tarde sesión de junta para continuar la discusión de los estatutos sociales.

Se ruega a los señores directores asistan con puntualidad a la hora indicada para no perturbar la sesión de junta general extraordinaria que deberá dar comienzo a las 3.

A la sesión de directorio deberán presentarse los aspirantes a socios señores José Luis Cuevas Pardo, Gustavo Turco Quiroz y Luis A. Castra Guerrero.

Sociedad Protección de la Mujer.—El directorio de esta institución está citado a sesión para hoy Domingo a las 2 1|2 P. M..

Se ruega la mayor asistencia de las directoras y la puntualidad en la hora.

Sociedad de Socorros Mutuos Liga del Trabajo.— Hoy Domingo a las 2.30 P. M. se llevará a efecto la velada literario-musical con que esta institución celebra su 11.o aniversario social, con un escogido programa.

Sociedad de Socorros Mutuos 18 de Septiembre.—Hoy Domingo 16 celebrará sesión el directorio de esta institución a las 10 A. M.

Se recomienda la asistencia por haber varios asuntos de importancia que tratar.

Unión Federal de Mueblistas, Carpinteros y Ramos Similares.— Esta institución celebrará asamblea general ordinaria hoy Domingo a las 2 P. M.

Se tratará de liquidar el asunto Revolo.

Sociedad de S. Mutuos Unión de Molineros.—El directorio, en la sesión del Viernes tomó los siguientes acuerdos:

1.o Que la Sociedad se denominará "Unión de Molineros", por ser el fin que persigue la unión general del gremio;

2.o Contestar el formulario enviado por el "Diario Ilustrado" con todos los datos que se solicitan;

3.o Nombrar pro-tesorero al señor Manuel Zúñiga, propuesto por el tesorero señor Quilodrán;

4.o Avisar a los socios que desde la próxima semana deben pagar la cuota social.

Por último se acordó que el directorio celebre sesión el Miércoles a la misma hora.

Unión de Carpinteros y Ramos Similares. — Esta institución acordó iniciar desde hoy en adelante el ateneo que tenía en proyecto, a fin de dar cumplimiento en forma práctica a su declaración de principios.

Invitar al gremio y al público en general a sus conferencias dominicales.—Eyzaguirre 718.

Hoy elegirá el nuevo consejo administrativo.

S. M. Electricistas.—El directorio de esta institución está citado a sesión para hoy a las 2 de la tarde en Rosas 2040.

Habrá sesión con el número de directores que asista por ser segunda citación.

Resistencia de Pintores.— Para hoy Domingo está citado el gremio en general a sesión ordinaria en Gálvez 536, a las 9 de la mañana.

La comisión de contabilidad está citada para las 9 de la mañana a las 8 A. M. en Lira 916.

Federación Obrera de Chile.—Consejo Federal N.o 3 de Hojalateros y Gasfiters.—Esta institución está citada a asamblea general para hoy Domingo a la 1 P. M.

Sociedad Igualdad y Trabajo.— Andes 3028.—Como se ha anunciado, hoy Domingo 16 a las 3 P. M. se efectuará la gran función araucana pro-campeones de la carrera Marathon, con el escogido programa que ya hemos publicado.

S. M. Bernardo O'Higgins.— Los miembros del Directorio de esta Sociedad, están citados para hoy Domingo a sesión ordinaria, a las 10 A. M. en la calle Salas, local de la Casa del Pueblo.

Federación de Carpinteros 1.o de Mayo.— Esta institución está citada a junta general para hoy Domingo a las 9 1|2 A. M.

El tesorero atiende desde media hora antes de la sesión.

Salón social: Nataniel 371.

Pro Adelanto y Defensa de la Población Rivera.— Esta institución está citada a junta general extraordinaria para hoy Domingo a las 3 P. M. co nel objeto de tomar acuerdos en bien de la sociedad.

Sociedad B. Vicuña Mackenna de Cigarreros de Ambos Sexos.—Esta institución está citada a junta general extraordinaria para hoy Domingo a las 2 1|2 P. M.

Centro Juventud Andacollo.— Cita a junta general para hoy Domingo a las 2 P. M. por haber asuntos de suma importancia que tratar.

Beneficio Polo Jorquera.— En el cómodo y espacioso Teatro Selecta, calle Chacabuco 1156 se verificará el Lunes 24 una velada artística en honor y beneficio del joven actor chileno, señor Polo Jorquera.

Tomarán parte en esta velada elementos artísticos de reputada fama entre ellos descuella la eximia tonadillera Petite Imperio, el señor Arnaldo Arellano, actor cómico, Ricardo Villagra (Chaplon), excéntrico musical, Luis Navia, actor dramático, Chaplin infantil, artista de 9 años.

Federación de Sastres.— El nuevo Directorio en su primera sesión acordó gestionar ante la Casa del Pueblo, el local para dar en él un ateneo "pro cultura", y a beneficio de los fondos sociales de la Federación.

Nombró una comisión de seis personas conforme a los deseos del redactor de Sección Obrera de "El Diario Ilustrado", señor Vicente Ossa, para que celebre una entrevista con dicho señor, que desea conocer nuestra organización y sus mejores elementos.

Comisión de sanidad de la Sociedad de S. M. Juan Miguel Dávila.—Presidente, Víctor H. Villalón, (San Diego 301).

Secretario contador, Rufino Ahumada (Santa Isabel 252 Oriente).

Consejeros: Jorge Arancibia (Moneda 2945); Víctor Bahamondes (Nataniel 283); Eliseo Carrera (Morandé 321); Arturo Gómez (Andrés Bello 428, casa 2); Luis A. Mazuela (Santa Elvira 405); Emiliano Mendoza (Independencia 1534); Guillermo Montecino (Avenida San Luis 1357); Manuel Portalier (San Martín 88); José D. Orozco (Andes 3458).

Doctores: Antonio Braga C. (Merced 130); Ricardo Donoso (Agustinas 619); Carlos Correa (República 71); Carlos Cortés (Copiapó 930); Pedro Fajardo (A. Prat 671); Carlos Humeres (Compañía 1783); Osvaldo Díaz V. (Vergara 474); Jorge Lezaeta (Recoleta 287).

Doctor oculista: Carlos Salas (Moneda 1363).

Dentista: Luis Donoso (San Diego 227).

Practicante: Benjamín Rodríguez (Hospital de San Juan de Dios).

Boticas: Botica Italiana (Huérfanos 1020); Botica Kosmos (Delicias esquina de Libertad); Botica Reuter (Indepedencia esquina de Echeverría); Botica Alemana (Rosas esquina de Brasil); Botica Inglesa (San Digo 1160); Botica Hispano-Amricana (Vrrgara 693).

Se avisa a los socios que la rifa a beneficio de la comisión de sanidad con el objeto de reunirle fondos especiales, tendrá lugar el Domingo 16 del presente, a las 2 1|2 P. M., en el salón social.

Centro Recreativo La Ilustración.— Entusiasmo ha despertado la matinée de gala, con orquesta, que este Centro se efectuará hoy Domingo en honor de los vencedores de la carrera Marathon de Buenos Aires.

Es esta la primera fiesta que en al barrio Estación se da a los campeones, que en suelo extraño, han sabido colocar en tan alto lugar el nombre de la patria.

—Se cita a junta general a los socios de este Centro para el Lunes 17, con el objeto de elegir nuevo directorio para el 2.o semestre de este año.

Consejo Federal número 1 de la Federación Obrera de Chile. — La Junta Administrativa de este Consejo, continúa los prepartivos para inaugurar solemnemente el 20 del actual, las conferencias instructivas para las clases trabajadoras, que en lo sucesivo se efectuarán todos los días Jueves.

Estas conferencias serán acompañadas con buenos programas literarios y la entrada será gratuita. Para el objeto, se ha pedido el concurso de la Federación de Estudiantes y de la Asociación de Educación Nacional, institución que en varias ocasiones han demostrado gran interés por instruir al pueblo.

Se recomienda a los compañeros federados asistan hoy Domingo a la matinée de gala a gran orquesta, que el Centro "La Ilustración", dará en honor de los vencedores de la carrera Marathon de Buenos Aires.

CENTROS FILARMONICOS

Sociedad La Democracia. — Hoy Domingo llevará a efecto dos bailes: matinée a las 4 P. M. con reparto de pasteles y bouquet de hermosas flores a las señoritas asistentes y tertulia a las 9 P. M.

Invita a las sociedades Luz y Progreso, La Flor, Luis Acevedo, La Ilustración y Rogelio Ugarte.

Mañana habrá junta general para elegir el nuevo Directorio.

Academia de Baile 1.o de Mayo. —Todos los miembros que componen esta nueva Academia están citados para hoy Domingo a las 4 1|2 P. M.

Centro Familiar Luz y Progreso. —Bandera 832.— Hoy Domingo, se llevará a efecto una matinée libre pensamiento de 4 y media a 7 y media P. M.

En la noche el baile dará comienzo a las 9 y media P. M.

El Martes habrá sesión de directorio a las 9 en punto.

Centro Recreativo Rogelio Ugarte.— Hoy habrá matinée, y en la noche tertulia. Invita a las sociedades amigas, especialmente a La Flor y al Centro La Democracia.

Academia de Baile Luis A. Acevedo.— Avisamos a nuestras relaciones sociales que la velada literario-musical que se había anunciado para esta noche se ha suspendido por inconvenientes de última hora, en cambio esta tarde a las 4 1|2 se empezará la matinée que con tanta concurrencia lleva a efecto esta Academia.

En la noche a las 9 P. M. dará una tertulia en honor de las familias del barrio y sus relaciones sociales.

Cita a junta general, continuación de la anterior, para el Martes 18 a las 9 P. M.

Centro Familiar La Alondra.— Castro número 308 (altos). — Hoy Domingo, a las 4.30 de la tarde se dará principio a la matinée.

En la noche, a las 9 1|2 P. M. se llevará a efecto el baile social en honor de sus relaciones sociales.

Centro Recreativo La Flor.—Hoy Domingo llevará a efecto esta sociedad dos bailes de honor: matinée a las 4 1|2 P. M. y tertulia a las 9 1|2 P. M.

Cita a junta general para el Miércoles 19 del presente.

Círculo Familiar Marcial Martínez.— Hoy a las 4 1|2 P. M. efectuará una matinée dedicada a las familias de los socios..

Sociedad Unión Teatral.—Se reunirá en junta general ordinaria el Domingo 16 del presente a las 8 1|2 A. M. Habrá elección de mesa directiva.

Dr. GIANELLI
Estudios en Europa
Especialidad en sífilis, piel, vías urinarias.
21 DE MAYO 582
Consultas: 1 a 6

RADIADORES
y Estufas a Gas
CASA SANTIAGO WEBB & CO.
Casilla 1767. - Estado 156 al 170. - Teléfono Ing.3176-3177

JOYAS DE VALOR
En nuestro departamento de ALHAJAS DE OCASION estamos realizando Anillos, Prendedores y Rositas con brillantes y piedras preciosas, Collares de perlas, etc., etc.
RELOJES de oro para señoras, desde $ 25. Idem para hombres, desde $ 55.
Cadenas de oro 14 y 18 kts., por el valor de la chafalonía.
LA EQUITATIVA. - DELICIAS 851 AL 857
ENTRE ESTADO Y SAN ANTONIO
4378-17-f

UN SEÑOR
que ha sido atacado de una fuerte bronquitis, ofrece indicar **gratuitamente** a todos los que sufren de enfermedades respiratorias, como ser tos, bronquitis, tos convulsiva, asma, tisis, neumonía, etc., un remedio que le ha curado completamente. Esta indicación para el bien de la humanidad es consecuencia de un voto. Dirigirse por carta al señor M. M' F., casilla 2214, Santiago.
4460-21-f

TRIBUNALES

CORTE SUPREMA

Movimiento habido en 15 de Junio de 1918

Tribunal Pleno.—El Excmo. Tribunal se ocupó de las causas en acuerdo.—Desistida: Fehmer y Marquart con Ricardo Piwonka. c. fondo.

CORTE DE APELACIONES

Primer Sala.—1 Fernández con Bravo, acuerdo y diligencia; 2 Sánchez y Cía. con Fisco, acuerdo; 3 Boonen con Duvrard, acuerdo.— Alegaron: en la 1.a don Julio Valenzuela C. con don Eduardo Varas; en la 2.a don Aurelio Valenzuela C. con don Héctor Salas I.; en la 3.a don Teodoberto Alvarez con don Jorge Orrego P.

Segunda Sala. — 1 Sumario por muerte de B. Reyes, confirmada con declaración; 2 sumario por muerte de J. A. León, confirmada; 3 Sumario por muerte de A. Guerra, confirmada; 4 Sumario por muerte de A. Alcaíno, confirmada; 5 Agustín Vadean contra Luis Boza, confirmada con declaración; Sumario por muerte de J. Marín Yáñez, confirmada; 7 Sumario por muerte de María S. Orellana, confirmada; 8 Denuncio de Rogerio Pacheco, confirmada con declaración; 9 Contra M. Olea, confirmada; 10 Sumario por muerte de C. Martínez, confirmada; 11 A. García con M. García, suspendida; 12 J. M. Balmaceda con Clelia Creszensi, acuerdo; 14 Rebeca Urzúa con Conc. Manuel Ferrada, suspendida; 15 Delfín con Fisco, fallada; 16 No vista.

Tercera Sala.—Sunder con Bravo y otros, revocada; 2 Senari de Vitale con Jiménez, suspendida; 3 Senari de Vitale con Jiménez, suspendida; 4 Jiménez con Vitale y otros, suspendida; 5 Jimenez con Vitaley otro, suspendida; 6 Yáñez con Cristi, confirmada; 7 Roa con Mora y otro, acuerdo; 8 Roa con Mora y otro, acuerdo; 9 Márquez con Salinas, trámite; 10 Jofré con Fuentes, trámite; 11 Sucesión Fernández con Díaz Muñoz de Arias, alegatos; 16 Part. bienes Encarnación Manríquez, trámite; 17 Sociedad Ricaid de M. con Middleton, trámite.—Alegaron: en la 1.a don Eduardo Cuevas G., confirmando; en la 7.a y 8.a don José Miguel Zegollo confirmando; en la 11.a don Arturo Fernández P., con don Eleazar Ruiz de la Barra, alegatos pendientes.

Cuarta Sala.—1 Recurso de hecho de R. Buzeta, desistida; 2 Jorge Portu y otro con Cía. Sal. Progreso de Antofagasta, trámite; 3 Dávila Concurso de A. Rogat y otro, prohibida; 4 Benitez con Plaza, revocada; 5 Valdivieso con Pérez, sin estado. No vistas las demás. Fallada después de terminados los alegatos: la 2.a de ayer, confirmada. Fallada de acuerdo: contra Eduardo Baibontín.—Alegaron: en la 4.a don Marco A. de la Fuente con don Bernardino Leiva.

AVISOS ECONOMICOS

Bombas

TERCERA COMPAÑIA DE BOMBEROS.—Claro y Abasolo.—Cito a la Cía. a academia general, sin uniforme, para el Lunes 17 a las 7 P. M. en punto. Se recomienda la asistencia.—El Ayudante.

Económicos

$ 30,000 VENDO CASA, CALLE de Lira, 8 piezas y huerto. Agustinas 1177. 18-f

100,000 VENDO CITE CON 52 piezas, calle Camilo Henríquez. Agustinas 1177. 18-f

30,000 VENDO CASA - QUINTA, 9 piezas, 22 clases de frutas, en Av. Irarrázaval. Agustinas 1177. 18-f

DINERO LISTO PARA 1.a HIPOTECA, por propiedades urbanas. Agustinas 1177. 18-f

$ 800. BRASIL. MUY COMODA casa amoblada, de un piso, arriéndase. Agustinas 1150.

$ 900 EJERCITO, ELEGANTE casa en altos amoblada, con todas las comodidades, arriéndase. Agustinas 1150.

$ 250 SAN PABLO, CASA EN bajos, antigua, especial para industria, gas y alcantarillado. Arriéndase. Agustinas 1150.

$ 350 MANUEL MONTT, COMODA casa en bajos, 12 piezas habitación, 5 servicios, 3 patios, gas, alcantarillado. Arriéndase. Agustinas 1150.

DEPARTAMENTO AMOBLADO en Ejército, con número variable de piezas, como lo deseen. Arriéndase. Agustinas 1150.

$ 700 DELICIAS, CASA AMOBLADA en altos, con 7 piezas y dependencias, baño, etc. Arriéndase. Agustinas 1150.

$ 85, 200, 55, 68, CASAS Y LOCALES en distintos barrios. Arriéndanse. Agustinas 1150.

$ 200 A 500 NECESITO CASAS en barrios centrales, con apuro, para satisfacer pedidos de firmas solventes. Agustinas 1150.

COMPRO UNA CASA HABITACION en barrio sur hasta 3 cuadras de Alameda, de valor de $ 60,000, dando en pago una casa quinta en Ñuñoa, valor de $ 40,000 el saldo en dinero al contado o reconociendo deuda. Agustinas 1150. Oficina Tapia Miranda.

PERMUTO UNA ESPLENDIDA casa en Cartagena, Playa Chica, con frente a 2 calles y sitio anexo con caballerizas, valor de $ 40,000 por una casa en Santiago o propiedad de renta de igual valor o mayor con deuda bancaria. Agustinas 1150. Oficina Tapia Miranda.

PERMUTO UNA CASA HABITACION de 2 pisos independientes en calle de Santo Domingo, valor de $ 38,000 con deuda de $ 16,000 al Garantizador, por una casa de un piso, valor de $ 25,000, sin deuda. Agustinas 1150. Oficina Tapia Miranda.

PERMUTO UNA EXTENSA Y cómoda casa habitación en calle de San Pablo y una propiedad en Cartagena, por una propiedad de renta en Santiago, de valor de $ 140,000. Agustinas 1150. Oficina Tapia Miranda.

PERMUTO UNA CASA QUINTA en San Bernardo, sin gravamen y una cité higiénica en calle de Chacabuco, con $ 20,000 de deuda a Banco, por una quinta de 2 cuadras con casa y cerca de Iglesia. Agustinas 1150. Oficina Tapia Miranda.

PERMUTO UNA CASA EN CALLE de Chacabuco, con deuda de 10,000 pesos, por una casa sin deuda o propiedad de renta, de valor de $ 25,000. Agustinas 1150. Oficina Tapia Miranda.

$ 32,000 MANUEL MONTT PROXIMO Av. España, casa habitación de un piso, 11 piezas de familia, servicios, gran parrón y árboles frutales con facilidades de pago. Vendo: Agustinas 1150. Oficina Tapia Miranda.

$ 18,000 MARCOLETA, CASA DE un piso, consta de 6 piezas para familia, 2 de servicio, 2 patios, con facilidades de pago. Vendo: Agustinas 1150. Oficina Tapia Miranda.

$ 120.000 ESPERANZA PROPIEDAD de renta compuesta de 10 casas, entre altos y bajos, muy buena renta, con deuda de $ 30,000 a la Caja y facilidades de pago. Vendo o permuto: Agustinas 1150.

PERMUTO CASA QUINTA EN Ñuñoa, Av. Central, sin deuda, que mide 3,000 metros cuadrados, con buena casa-habitación, por casa en Santiago, con deuda bancaria, de valor de $ 70,000. Agustinas 1150. Oficina Tapia Miranda.

PERMUTO PROPIEDAD EN Av. Blanco Encalada, compuesta de 3 casas-habitación con deuda de $ 40,000 a Banco, por una casa central de residencia, de valor de $ 70,000. Agustinas 1150. Oficina Tapia Miranda.

PERMUTO UNA PROPIEDAD DE renta sin deuda, en Av. Italia, con 4 casas a la calle y 19 en pasaje, por una casa central con deuda bancaria, de valor de $ 100,000. Agustinas 1150. Oficina Tapia Miranda.

PERMUTO CASA - QUINTA EN Ñuñoa, que mide 60x60 metros con casa estilo chalet de un piso y arboleda, en plena producción, con deuda de $ 10,000, por casa en Santiago, con deuda bancaria, valor $ 45,000. Agustinas 1150. Oficina Tapia Miranda.

PERMUTO POR UNA PROPIEDAD de renta, las siguientes propiedades, sin gravámenes: una casa-habitación en Av. Inglaterra con 10 piezas, patios y servicios, valor $ 45,000. Una propiedad de renta en Llolleo, valor $ 45,000, y un sitio en el puerto de San Antonio, valor de $ 15,000. Agustinas 1150. Oficina Tapia Miranda.

PERMUTO CASA - QUINTA SIN deuda a una cuadra de los carros La Cisternas, con una superficie de 15,000 varas, con arboleda frutal y linde esparraguera, gran parrón de fierro, casa-habitación con 8 piezas servicios, corredores, por una casa-habitación o propiedad de renta en Santiago, de valor de cien mil pesos, con deuda bancaria. Agustinas 1150. Oficina Tapia Miranda.

PERMUTO ESPLENDIDA CASA de residencia en calle de Lord Cochrane con 14 piezas de familia y 5 de servicios con deuda de 23,000 pesos a Banco, por un fundo o propiedad de renta en Santiago, valor de $ 150,000. Agustinas 1150. Oficina Tapia Miranda.

PERMUTO UNA PROPIEDAD DE renta en Av. Blanco Encalada, valor de $ 135,000 con deuda de $ 55,000 al Garantizador, por una casa-habitación o propiedad de renta, valor de $ 70,000. Agustinas 1150. Oficina Tapia Miranda.

PERMUTO CASA CALLE CATEDRAL, valor $ 45,000 sin deuda, por otra de mayor precio con renta o chacrita cerca de Santiago. Tratar: Agustinas 1150. Oficina Tapia Miranda.

$ 400,000 PRODUCTIVA PROPIEDAD en calle Castro que rinde al año $ 45,000 libres, porque no paga contribuciones, por estar declarada higiénica. Se dan facilidades de pago y se acepta parte en propiedades de renta de menor precio. Vendo: Agustinas 1150. Oficina Tapia Miranda.

$ 30,000 OLIVOS, CASA HABITACION de dos pisos independientes, que mide 12x79 varas, con catorce piezas en total, tres patios, con deuda de $ 10,000 al Banco y facilidades de pago. Vendo: Agustinas 1150.

$ 40,000 AVENIDA MATTA, CASA de un piso, bien tenida, consta de nueve habitaciones, dos patios y luz eléctrica, con deuda de 9,000 a Banco y facilidades de pago. Vendo: Agustinas 1150.

$ 22,000 NUEVA DE VALDES, lujosa y bien tenida casa-habitación, consta de cinco piezas para familia, cocina y patio, con deuda de $ 9,000 a la Caja de Ahorros y grandes facilidades de pago. Vendo: Agustinas 1150.

$ 140,000 SANTO DOMINGO, lujosa casa habitación de 2 pisos independientes con numerosos departamentos y galerías, con facilidades de pago. Vendo: Agustinas 1150. Oficina Tapia Miranda.

$ 100,000 VERGARA. CASA-HABITACION de un piso próxima Alameda, con 14 piezas habitación, 3 patios, cocheras y casa en altos por la calle atravesada, con deuda de $ 32,000 a Banco y facilidades de pago. Vendo: Agustinas 1150. Oficina Tapia Miranda.

$ 140,000 AV. ESPAÑA, GRAN propiedad de renta que consta de 20 casas habitación en forma de cité muy buena renta, con deuda de $ 60,000 a Banco. Vendo: Agustinas 1150.

$ 170,000 BANDERA, PROPIEDAD muy central, consta de 2 buenas casas independientes con numerosos departamentos, mide 17.50 por 27.80 mets., con facilidades de pago. Vendo. Agustinas 1150. Oficina Tapia Miranda.

$ 14,000 AVENIDA LATORRE, sitio con cimientos para doce piezas, sin nada al contado. Vendo: Agustinas 1150.

$ 45.000 COMPAÑIA, ELEGANTE, cómoda y bien tenida casa habitación de un piso, consta de diez piezas habitación, tres patios, tres piezas de servicio; con deuda de $ 15,000 a Banco y facilidades de pago. Vendo: Agustinas 1150.

$ 55,000 ECHAURREN, CASA DE un piso, en perfecto estado, pintada al óleo y decorada, diez piezas habitación, cinco de servicio, hall y dos patios, con facilidades de pago. Vendo: Agustinas 1150.

$ 60,000 HUERFANOS, COMODA casa-habitación de dos pisos comunicados: consta de nueve piezas de familia, cuatro de servicio, hall y patio; con deuda de 20,000 pesos a Banco y facilidades de pago. Vendo: Agustinas 1150.

$ 160,000 RIQUELME, LINDO SITIO esquina de Rosas, con 2,200 metros cuadrados, aparente para edificar una gran propiedad de renta o casas de habitación; con deuda de $ 35,000 al Banco Hipotecario. Vendo: Agustinas 1150. Oficina Tapia Miranda.

$ 65,000 CATEDRAL, PROPIEDAD de esquina, con casas habitación y dos almacenes. Vendo: Agustinas 1150. Oficina Tapia Miranda.

$ 130,000 ARTURO PRAT PROPIEDAD de renta muy bien edificada, consta de 3 casas, 2 en bajos y una en altos, todas muy cómodas con deuda de 30 mil pesos al Banco Hipotecario. Vendo: Agustinas 1150. Oficina Tapia Miranda.

$ 130,000 CATEDRAL, PROPIEDAD compuesta de 4 casas en altos y bajos independientes muy cómodas que producen una renta mensual de $ 1,000, con facilidades de pago. Vendo: Agustinas 1150. Oficina Tapia Miranda.

COMPRAMOS CONTINUAMENTE plomo, estaño, soldadura, cobre, bronce, tipo, aluminio, metales en general. Chacabuco 13. 16-f

BAÑOS, LAVAPLATOS, CALENTADORES gas, leña, carbón, Fábrica única, Chacabuco 11. 16-f

ARADOS KLEIN LEGITIMOS son los únicos buenos, véndense Unión Americana 242. 17-f

ANTES COMPRAR ARADOS, RAStras, cultivadores, pasen Fundición Klein, Unión Americana 242. 17-f

FIERRO FUNDIDO COMPRASE grandes y pequeñas partidas, Unión Americana 242. 17-f

COMPRAR ARADOS KLEIN FALsificados, es caer en el cuento del tío. 17-f

ARRIENDASE ¡¡ESPLENDIDO local!! para fábrica o taller con casas de habitación. También galpón con instalación eléctrica y gas, entrada por Arturo Prat 1172 y Chiloé 1189. Canon bajo. ¡¡Verlo!! ¡¡Verlo!! 4757-16-f

PROPIETARIOS: EDIFICO CAsitas, citées de renta. Aprobado por el Consejo de Habitaciones, con todas sus prerrogativas. Refacciono conventillos insalubres. Ordenes: Arquitecto. Correo 4.

NECESITO COBRADORES Y VENdedores casa semanal. Tratar de 2 a 3 P. M. San Diego 262. 4755-17-f

COMPRO BANCOS PARA CARpinteros. Casilla 2635. 4754-17-f

NECESITO HOJALATERO COMpetente y aprendiz. Alonso Ovalle 1131. 4756-18-f

:DINERO:
Por alhajas, plaquées, muebles y toda clase de mercaderías, se le facilitará a Ud. en la Casa de Préstamos
«EL CARMEN» :: San Diego 31
Esta casa es reconocida por la seriedad con que procede en todas sus operaciones.
4349-30-f

FOLLETIN (19)

EL AS ROJO

I

Apenas llegamos, salté del caballo, y corrí a informarme... Virginia había llegado en realidad mucho tiempo antes, a la cabaña, y al verme, un gozo inmenso la hizo venir hacia mí con los brazos abiertos... ¡Y no era para menos! ¡Si aquello se nos figuraba un sueño después de los accidentados días que habían precedido esta reunión...! Todos los de casa nos veíamos juntos en ese momento; digo los de casa, pues mi íntimo "yo" se consideraba ligado a Virginia por un secreto afecto que me hacía como de la familia. El horizonte se nos ofrecía despejado por completo... y mi amada veía como término de la jornada, los días de trabajo próximos. Todo su afán se traducía en esos instantes, en darle vida a la ... como única herencia, era el porvenir y la ayuda más preciosa a su patria...

Se presentaba una situación de especial interés para aguijonear más aún, los deseos de Virginia, en pro de la labor que iba a comenzar al día siguiente. "Pequeño Oso" le había entregado a poco de llegar, una carta que esa mañana un correo especial trajo hasta la cabaña. El sobre llenó de intrigas a la joven, que deseosa de saber su contenido, no atinaba a abrirlo, por venir consignado a su hermano. Respetuosa de la tradición, meditó unos momentos, antes de sentirse con atribuciones para romper el misterio de aquella carta que aparecía en momentos tan singulares.

Por ello fué que examinó atentamente lo que decía el sobre: Señor Ricardo Dixon.—Los Hope.—British Columbia.—Canadá. Estos nombres le trajeron el recuerdo del ser querido; sus ojos se inundaron de lágrimas al ver que aún llegaban ecos que hablaban de él... ¡Oh! si supiera la serie de peripecias que estaba sufriendo su hermanita querida, como siempre la llamaba familiarmente, habría dudado de que el atropello pudiera formalizarse de manera tan infame, cuando se ponía en juego el dinero... Que serviles, que pequeños, le parecían esos hombres sin otra ley que el dollar como único baluarte, esos mismos civilizados que no tenían escrúpulos en matar con tal de ganar lo que otros pícaros se proporcionaban de manera que hacían sublevar los sentimientos de un santo. Así se imaginaba ella en ese mundo que recién comenzaba a conocer, sólo su bondad era capaz de razonar de esta suerte, puesto que más adelante vería aún mayores atrocidades, y comprendería que era preciso armarse de una voluntad de hierro para caminar por la tierra, donde el que trató de predicar el amor para sus semejantes, fué crucificado...!

Recorría dos o tres veces seguidas las líneas que anotaban el nombre de su hermano, y volvía a meditar... cuando fijó de improviso la vista en el membrete del sobre. Decía con letras muy claras: "Si no ha sido entregado a los 5 días, devolver a la Fábrica de explosivos.—Duponne Powderville, Da".

Esto la hizo meditar más a fondo en la materia que debía llevarla a una decisión, y sin más reparo abrió el sobre. Efectivamente, aquella carta le traía alientos, y mediante un oportuno aviso la hacía ver su verdadera situación. Este conocimiento le fué de efectiva utilidad, pues cuando nosotros llegamos, y a poco conversar, me dió a comprender el motivo de su apuro para salir a primera hora, en dirección a la mina. Me impuse entonces del perentorio comunicado de la gran fábrica de explosivos que reclamaba envíos de platino, pues de lo contrario se iba a ver obligada a cerrar...

—¿Qué le parece...? ¿No es para fusilar a todos estos audaces que nos persiguen...?

—Tranquilícese, Virginia... Ya luego podrá dar todo su impulso a esta necesidad nacional...

—Sí, está bien, pero me irrita el abandono en que se dejan regiones tan vitales para el organismo de un país... siempre lo mismo!

—No sea pesimista, señorita Dixon...— dijo Thornton, que no sabía cómo defender lo que se maleaba por descuidos evidentes... Créame que ya el Gobierno remediará esta situación, que es de pura sorpresa. ¡Cómo se van a imaginar los gobernantes, que tales complots puedan tramarse a plena luz del sol, en un país que ha sido ejemplo de libertad...! ¿No ve usted los peligros de esa libertad sin control, de que tanto nos vanagloriamos...?

—Cierto...—dijo Virginia.— Le encuentro razón y muchísima, pues abusos veremos en el mundo, hasta que sea mundo, si estos defectos fundamentales no se corrigen... le aplaudo eso de la libertad. Yo he creído que aquello no es más que pura pamplina, pero le juro que ahora me doy cuenta de que ella existe, pero con cuanto peligro...!

—¡Bravo...! exclamaron todos los presentes, y antes que repitieran, ella concluyó su pensamiento:

—Ahora lo único que me preocupa, es responder a Doponne Powderwille con un gran envío de platino... esa será mi única contestación... ¿qué les parece...? Otro — ¡Bravo — ruidoso se hizo oír. Kelly sobresalió en su manifestación, como de costumbre, y en su afán de hacer lo más efectivos posibles sus entusiasmos, dió un brinco y se fué de bruces ... El porrazo alarmó a Virginia, que temía un accidente en este precioso colaborador para las faenas que anunciaba. Pero no fue nada, pues Kelly, un segundo después, estaba de pie más feliz que unas pascuas...

En círculo muy estrecho, se habló después de todas las aventuras que habían acontecido y muy emocionado, pude saber la forma milagrosa como salvé. Guardamos silencio un momento, cuando Kelly interrumpió:

— Mañana salimos señorita... ¡mañana...! cuando salga el sol y...

—Me atrevería a insinuar—interrumpí, pues a pesar de todo lo noble del gesto de Virginia, aquello me parecía un tanto arriesgado ante la espectativa de nuevos asaltos, mientras anduvieran libres los espías que se habían instalado en los Hope—que valdría la pena cerciorarse si no hay peligro para dedicarse a tales faenas.

—Mire Winthrop... — repuso Virginia, exitada ante la sola idea de contrariar el plan que tenía preparado— es un deber que tengo para mi país, el hacer lo posible para el cumplimiento de este contrato, y aunque me vea en nuevos peligros, por el momento sólo pienso en salir mañana muy de madrugada para el "As Rojo"...

— Perfectamente... Dejamos a Ud. en libertad de acción, y por nuestra parte queremos serles útiles. Vamos a concluir la campaña de exterminar a los traidores que han rebozado ya todo límite de tolerancia...

—Eso es Winthrop... Uds. a resguardarnos. Necesitamos tranquilidad y orden en estos lugares; hasta que la paz no haya sido restablecida, reclame energías de sus compañeros... mientras nosotros lucharemos por lo más conveniente para lograr pronto la victoria contra el anemigo común...

—¿Quienes serán sus compañeros...?

—Kelly y "Pequeño Oso"... "Espuma Blanca" quedará aquí para vigilar nuestra retaguardia...

—El camino que seguirá es el mismo que descubrió, por supuesto...

—Sí. El lago guarda admirablemente esa entrada secreta, y hasta que no me avise Ud. que todo peligro ha pasado, no decidiré la apertura de otra entrada, aunque la hubiera, no será nunca pública hasta su aviso...

Aquello tocó mi débil, y sentí que la confianza volvía a renacer en nuestra vida...No sé por qué me acordé de aquel incidente, que tuvo relación con Catalina la Holandesa, y comparé ambas situaciones... Cuando nuestras miradas se encontraron, muy hondo me figuré que veía; era el sentimiento de absoluta correspondencia, de serenidad transparente, que hacía más puro el afecto sincero que nuestros corazones alimentaban... Más rato, talvez, me habría abismado en esos ojos que buscaban sin cesar, si no es por "Pequeño Oso" que vino a interrumpir para consultar a su ama de ciertas faenas imprescindible en los preparativos para la partida...

—¡Será hasta muy pronto, Virgna... ! Nos vamos a descansar un rato para regresar luego a Lost Hope, donde creo que habrán noticias de interés...

—¡Adiós! Winthrop...

—¡Adiós, Thornton...!

Salimos y después de un breve reposo en la cabaña de los trabajadores, que los Dixon tenían muy bien montada, regresamos en demanda de la fonda Fouchard...

Pocas veces miraba con más cariño el porvenir. Este viaje lo hacía con verdadero entusiasmo; iba como el soldado que marcha a la victoria, y sólo quería llegar hasta aquel antro de perdidos, para hacerles saber que así no más, no se pasaba por encima de un hombre que podía defenderse hasta morir...

Thornton me sacó de muchas cavilaciones que habrían sucedido a las primeras.

—Debemos llegar prevenidos a Los Hope. Nosotros somos tres y ellos deben ser muchos...

—¡Pero no son capaces para hacernos frente... Cuando ven uno, se envalentonan; muy bien sé como son.

—Apenas lleguemos voy a iniciar yo el interrogatorio que tengo pensado...

—Muy bien, compañero. Usted es el hombre para tratar de vencer a ese "viejo" irreductible. Créame, yo no sé cómo empezar a hablar, cuando me veo frente a él...

—Déjeme a mí... ¡Ya verá usted cómo saldremos con la nuestra...!

Thornton sonrió. Tenía su proyecto y en realidad, apenas estuvimos en la fonda, se dirigió hacia Fouchard...

—Dígame... ¿nadie ha venido...?

—¿Por quién pregunta usted, señor sargento...?

—Por los que usted ampara aquí, señor Fouchard...

—No me explico y tampoco le entiendo.

—Pregunto por los que han acusado al compañero Winthrop, y le exijo que me dé una contestación satisfactoria...

—Tendría que mentirle, si hubiera de decir que he visto alguien... sólo he permanecido hasta este momento... uno que otro cliente ha venido... pero usted lo vé, en esta casa no hay más personas que mis criados y este servidor...

—Vamos a otro punto más serio... Los informes que tengo, y la presentación de este negocio, son suficientes para deducir la orden terminante que paso a comunicarle. Oigame bien: usted está infligiendo las leyes del dominio del Canadá; tiene usted que clausurar la taberna o el puesto comercial.

Palideció, y sus manos comenzaron a temblar... El viejo me infundió pena, pero no tenía otra solución esta causa. Era el único castigo que se podía adoptar para este infeliz, y cuando nos retiramos pude comprobar que los resultados se comenzaban a apreciar desde ese momento, pues Fouchard no pudo articular una sola palabra en su defensa, después de la notificación terminante que acababa de oir.

* *
*

El amanecer había sorprendido en pleno trabajo a la comparsa de Hirtzman. Este, atendía con verdadera solicitud, desde un puesto situado frente al lago Fantasma, las maniobras de la apertura del túnel. Se había desistido de todo trabajo en la planicie donde ocurrió la explosión provocada por Ricardo en sus últimos momentos debido a la altura del terreno, y corriéndose hacia la ribera del lago, comenzaron a abrir un túnel casi encima de la puerta secreta que Virginia conoció en su viaje submarino. Afanosamente se habían empeñado en esta labor que les demandaba ya sus cinco horas... Heffern personalmente empuñaba una barreta y a cada golpe, comprendía que la parte subterránea debía ser hueca, puesto que los golpes que daba, parecían repercutir muy a fondo, dejando oir un eco siempre más claro... Interrumpía algunos instantes la faena, y de una carrera iba hasta el puesto observatorio que existía en un árbol, el que ostentaba un mirador en la forma más curiosa; era una estación de primer orden, ya que podía contemplar gran parte de la pradera, hacia el caserío Dixon, sin ser visto, ni siquiera advertía la maniobra... Luego se comunicaba con Hirtzman que aguardaba noticias en la parte honda de la caverna, al extremo opuesto donde Heffern trabajaba.

EL DEPARTAMENTO DE AVISOS
TELEFONO 3113
Atiende de 9 de la mañana a 10 de la noche.

• AVISOS ECONOMICOS •

Descuentos: De 5 a 10 publicaciones seguidas, 5% — De 11 a 20, 10% — De 21 a 30, 15%

TARIFA
AVISOS ECONOMICOS
Cada palabra (mínimum 8 palabras por aviso). . . $ 0.

PAPAS NARDOS Y JUNCOS, vendo desde una docena. Pedidos: Manuel González, Correo 7. 4704-16-f

SERVIDUMBRE, LA MEJOR DE Santiago, pídala Bandera 339. No equivocarse. 4706-16-f

NECESITO PIEZA AMOBLADA, pago hasta $ 40, no importa lejos del centro. Escribir: X. X. X. Correo 3. 4696-17-f

PUENTE 590, SASTRERIA "PROgreso". Ternos casimires de colores y negros, $ 120. 4695-16-f

PUENTE 590, SASTRERIA "PROgreso". Pantalones de fantasía, $ 40. Recibe hechuras. 4695-16-f

PUENTE 590, SASTRERIA "PROgreso". Frente la torre de la Bomba. 4695-16-f

24 PLANCHAS ZINC BLANCO usado, vendo, Sargento Aldea 917. 4697-18-f

MAQUINA DE ESCRIBIR "WEllington" casi nueva se vende a $ 205. Delicias 2595. 4698-17-f

POR 10,000 AL CONTADO, RESto según condiciones, se vende casa quinta; valor 31,000, por 20,000, Avenida Chile 825; verla a toda hora y tratar. 4699-16-f

COMPRO BUENOS CABALLOS de vara para carretones, probados, pago buen precio. República 717. 4700-17-f

PIANOS: AFINA Y REFACciona Enrique Osorio. Trabajo garantizado, con 20 años práctica, certificados competencia; local propio, Huérfanos 1985, cerca Brasil. 4752-16-f

GRAN SASTRERIA AHUMADA 23. Avisamos a los socios del club G, que en el 17 sorteo, salió favorecido el número 48. Club H, en formación, cuota semanal $ 7, derecho a un traje de $ 160. Femenía y Cía. 4751-16-f

CARPINTERO PARA TRABAJO a trato, necesitamos. Bandera 38. 4749-16-f

TALADROS MECANICOS, TORnos fierro y maquinarias, taller mecánico compramos. Bandera 38. 4749-16-f

LINDO BRILLANTE GRANDE redondo, sin defecto, corte moderno, se vende de ocasión, en 2,800 pesos, costó $ 4,000. Estado 56. Relojería. 4750-16-f

TODA ALHAJA CON BRILLANtes grandes o chicos, compra. Estado 56. 16-f

PLATINO, ORO O PLATA, PARA fundir, compra permanente. Estado 56. 16-f

MONEDAS ORO CHILENAS, ANtiguas, onzas, cóndores, escuditos, compra, Estado 56. 16-f

PIANOS, AUTOPIANOS, AMERIcanos, armonios, pianos para estudio, ofrece a precios bajos, César Rau. Almacén y taller de pianos. Moneda 1375. 4747-16-f

LIMONES, NARANJOS, PARRAS, higueras, olivos, cerezos, se vende. Av. Manuel Montt 397. 4746-16-f

PRECIOS DE ESTA SEMANA. Fundición y Fábrica, Huérfanos 2653.

ARADOS 19 ½ a $ 40; 19, a $ 35 y vuelta y vuelta a $ 42.

RASTRA 30 CLAVOS, $ 100; 24 clavos, $ 90, para viñas, $ 70.

LA EMPRESA DE AGUA POTAble admite ofertas para el transporte de 800 toneladas de cañerías desde Estación Providencia hasta Av. Pío IX N.o 45 y Av. Antonio Varas N.o 645. Detalles en la Sección Técnica. Las ofertas se recibirán hasta el 21 del presente. El Secretario. 2988-18-f

ARADOS TRES PUNTAS MUY bien construídos, $ 250.—Huérfanos 2653.

PUNTAS REPUESTOS 19 ½, A $ 36; 19, a $ 28, docena. Huérfanos 2653.

RODILLOS PARA JARDINES N.o 1, $ 140; N.o 2, $ 170.

PALAS BUEY FUNDIDAS, $ 130, imitación "Mono", $ 95, docena. Huérfanos 2653.

STANCHIONS PERFECCIONAdos para establar vacas, a $ 22.

FABRICAMOS CARRETILLAS DE varias clases, bancos para jardines, clavos, remaches negros y galvanizados, de todos tamaños. Piden precios. Huérfanos 2653. 4748-18-f

ZINC, FIERRO FUNDIDO POR mayor y menor compramos. Sotomayor 347. 4748-18-f

"IMPORTACION ANGLO - AMEricana", antes San Diego 69, está ahora Delicias 2362.

PLANCHAS DE 9x12 y 3½x2½ llegó nueva remesa. Delicias 2362.

LLEGO NUEVO SURTIDO DE artículos fotográficos. Alameda 2362.

CRIN

vacuno a $ 200 qq., listo para entregar.
OFRECE:
MUEBLERIA IMPERIAL
CALLE 21 DE MAYO NUMERO 801. - TELEFONO INGLES 2784
4370-18-f

EQUIPOS COMPLETOS DE FOtografía, llegaron, desde $ 15 c/u. Ocasión para los principiantes. Se dan instrucciones completas para amaestrar el arte de la fotografía. Alameda 2362.

ACCESORIOS PARA BICICLETAS llegó nuevo surtido. Delicias 2362.

CAMARAS Y FORROS DE LAS insuperables marcas "Clipper", "Michelin" y otras llegaron. Alameda 2362.

GENERADORES ACETILENO, grandes y chicos, para dar luz a los biógrafos, llegó nueva remesa. Delicias 2362.

EQUIPOS PARA PRODUCIR LUZ Oxi-etérica para los biógrafos, 300 pesos c/u. También ingredientes para los mismos. Alameda 2362.

BIOGRAFOS AMERICANOS "POwers" y "Standard", completos, con luz, mesa, etc., precios rebajados. Delicias 2362.

MAQUINAS ESCRIBIR "WIlliams", visibles, sin cinta, ocasión $ 400. Alameda 2362.

PELICULAS POR METROS, LINdo surtido, desde 20 centavos metro. Delicias 2362.

COMPRANDO DESDE $ 10 ARRIba, despachamos franco de porte a provincias en encomiendas postales. Alameda 2362. 4705-16-f

DINERO DESDE 300 PESOS A 50,000 hay listos para hipotecas urbanas y rurales. Negocios rápidos. Sociedad de Crédito Comercial e Industrial. Estado 91, tercer piso.—16-f

PEQUEÑOS CAPITALISTAS, DE 500 a 10,000 pesos, que deseen cobrar una renta fija mensual sin atraso, ocurran a la Sociedad de Crédito Comercial e Industrial, que les garantiza su capital con documentos hipotecarios escogidos. 16-f

DESCUENTO DE LETRAS, LA Sociedad de Crédito Comercial e Industrial, descuenta letras a comerciantes que constituyan buenas garantías.—16-f

DINERO, LA SOCIEDAD DE Crédito Comercial e Industrial anticipa dinero a los propietarios que le encomienden la administración de sus propiedades.—16-f

PROPIETARIOS: TENIENDO constantemente numerosos pedidos de arriendos de casas, solicitamos órdenes para arrendatarios solventes. Sociedad de Crédito Comercial e Industrial. Estado 91, tercer piso. 16-f

COBRANZAS DIFICILES: LA SOciedad de Crédito Comercial e Industrial acepta cobranzas judiciales anticipando dinero para gastos. Estado 91, tercer piso.—16-f

GRAN REMATE PLANTAS FRUtales. El Lunes 17, a las 3 P. M. Matucana N.o 3, Remataré por cuenta de un gran criadero de Maipo, de propiedad del señor Juan Barbaste. Hay lo siguiente: 5 mil limoneros ingertados de Génova, frutal de tres años; 5 mil naranjos diamante del Brasil, frutal; 5 mil limos dulces ingertados, frutal; 1,000 olivos de dos a tres metros. Nota: todas las plantas tienen sus frutos a la vista del público, se venden plantas en privado, desde una. Habrán lotes pequeños para particulares. A la vista desde hoy.—Luis Salas C., martillero.—4742-17-f

ARRIENDO BARATO CASA ESquina para negocio. López 546. 4741-16-f

SE EMBALSAMAN PAJAROS Y animales. Se curten pieles finas. Olivos 950.—4737-16-f

SEÑORITAS: CURTO, TRANSformo y limpio pieles. Precios bajísimos. Olivos 950.—4738-20-f

MAQUINA ESCRIBIR BUENA marca, compro de ocasión. Casilla 3696.—4733-16-f

BODEGA DE VINOS, SE VENde, por poco capital, buen reparto, galpones y pesebreras, arriendo barato. Casilla 2750.—4740-17-f

ELECTRICISTAS COMPETENTES necesítanse. Bandera 34. Oficina 2. 4734-16-f

PERRITO PERDIDO. CIEN PEsos gratificación quien entregue o de noticias perrito chico café, lanudito, perdido Jueves en la noche. Independencia esq. Dávila. Dirigirse: Independencia 762. 4735-17-f

"LA MARIPOSA", SAN PABLO 1125, es la tintorería más acreditada por sus precios módicos y trabajos inmejorables. 4743-16-f

VENDO DE OCASION, TORNIllo para herrero, 6 pulgadas. San Diego 2015.—4724-16-f

VENDO MOTOR ELECTRICO A. E. G. 3 H-P, flamante. San Diego 1486.—4726-17-f

45,000 SERRANO, 18 x 26, CASA un piso, 10 piezas y servicio.—Julio Pelissier, Morandé 283.

38,000 ARTURO PRAT, CASA elegante, un piso, 12 piezas. Morandé 283.

25,000 QUINTA AV. IRARRAZAval, 14x100, 9 piezas. Morandé 283.

22,000 ANDRES BELLO, 12x30, 9 piezas nuevas. Morandé 283.

22,000, CONSTITUCION, 10x60, 7 piezas, luz eléctrica, Morandé 283.

16,000, AV. CONDELL, LINDA casa, 13x45, luz eléctrica, huerto, debe Banco 6,000. Morandé 283.

15,000, TERESA 15x30, 7 PIEZAS, de renta. Morandé 283.

14,000, CONDOR, CASITA NUEva, 6 piezas, de renta. Morandé 283.

13,000, AV. CHILE, CASA ESQUIna, 16x67, 6 piezas. Morandé 283.

11,500, SANTA ISABEL, 8 PIEzas, 2 patios. Morandé 283.

— VENDO DOS EXCELENTES PROPIEDADES —

En SAN MARTIN casi esquina Moneda, gran propiedad de dos pisos independientes, compuesta de dos casas habitación con todo confort. Edificio nuevo de cemento en muy buen estado. Superficie: 13 mts. por 60 mts.

PRECIO: $ 200,000

AV. VICUÑA MACKENNA, en la mejor situación, elegante y lujoso chalet de dos pisos, con lindo jardín y huerto, entrada para automóvil. Todo en perfecto estado. Superficie: 18 metros de frente por 116 de fondo.

PRECIO: $ 170,000

SECCION PROPIEDADES
CARLOS LATORRE H. :: 1109 - CATEDRAL - 1109

Monjitas N.o 837 al 851 - PLAZA GARAGE - Tel. Ing. 1034 - Cas. 3405

OFICINA DE ADMINISTRACION DE AUTOMOVILES, DE SERVICIO PUBLICO Y PARTICULARES

Si desea Ud. mantener una renta de su auto, pase a nuestra Oficina a inscribirlo, que por sus servicios le cobraremos una modesta prima y si Ud. necesita un buen chauffeur para su auto, le proporcionaremos uno honrado y competente, que quedará satisfecho.
Venta de bencinas Wicco y Moto; aceites Mobiloil Monogram; grasa, bujías, para-choques nikelados, ampolletas, gatas, klacson y repuestos en general.
EN VENTA UN AUTOMOVIL ANDERSON, 6 ASIENTOS, 6 CILINDROS, MOTOR CONTINENTAL. PRECIO $ 7,500 m/c.
TENEMOS CONSTANTE DEMANDA DE AUTOS CERRADOS, DE LUJO, CON LETRA P. PARA CEREMONIAS Y ENTIERROS.

Mecánica y Eletricidad

La Casa cuenta con talleres para reparaciones, a cargo de competentes técnicos, haciéndose las reparaciones más difíciles en todas las marcas de automóviles.
Talleres especiales en tapicería y pintura de automóviles.

JUNIO 16
San Aureliano
CAMBIO
Banc. 17 1/4 | Com. 17 5/16
ORO: 52.80

Equivalencias del Cambio	
1 £ vale	13.91.30
1 Franco	0.51.34
1 Dólar	2.96
1 Peseta	0.84.56
N. Argentino	1.35

Boxes

Los más modernos de la capital, de 6.40 por 3 metros, bajo un amplio pabellón. Quedan solamente 4 por ocupar. Para seguridad de los automóviles, el Garage lleva un estricto control, durante el día y la noche, de la llegada y salida de los coches.

HUMANIDADES 1.o al 6.o AÑO
EXAMENES UNIVERSITARIOS
preparación especial de ramos aislados.
Comercio: cursos de dos años, de un año y de 6 meses.
Idiomas, taquigrafía y dactilografía.
BANDERA 75, Oficina 327 a 330. - Palacio de la Bolsa de Comercio
INSTITUTO ZANELLI

ENTORCHADOS
ESPAÑOLES PARA GUITARRAS
Con seda solferino, gr. $ 48
Con alambre, gr. 60
Ventas por grandes y pequeñas cantidades. Se atienden pedidos de provincias.
:: CASA RUSA ::
D. YUDILEVICH
Puente 674 :: Casilla 1635

LA UNIVERSAL
CASA DE CAMBIO DE MONEDAS
de Muñoz Arce Hnos.
Compra y venta de toda clase de monedas extranjeras y del país, a precios equitativos y ajustados al cambio.
GIROS SOBRE EL EXTRANJERO
Compra y venta de acciones y bonos
SANTIAGO: Estado 251. Chile
Casilla 548. Teléf. inglés 1585

Remedio para SABAÑONES
"SHIMOYAKE GUSURI", DEL DR. S. N. HAYASKI
Experimentado, 80% de sanos
Se vende únicamente:
Botica Greve, Ahumada 246, Casilla 1159; **Botica Bristol**, Ahumada 323, Casilla 1538; **Farmacia Blanco**, Ahumada 142; **Farmacia La Humanitaria**, Ahumada 268; **Botica Portal MacClure**, Merced esq. Plaza de Armas; **Casa Japonesa**, Pasaje Matte 48 y Huérfanos 1040.

11,400, SANTA ISABEL, 10 x 30, de renta, 10 piezas. Morandé 283.

10,500, SANTA ELENA, CERCA 10 de Julio, 6 piezas. Morandé 283.

11,000, ROGELIO UGARTE, 16x25, 8 piezas, Morandé 283.

12,000, PEDRO MONTT, 13x25, 10 piezas, Morandé 283.

9,000, SANTA ISABEL, 6 PIEZAS, Julio Pelissier. Morandé 283. 4728-16-f

COCINERA BUENA, CON RECOmendaciones, para poca familia, necesito. Se paga buen sueldo. Independencia 224.—4728-18-f

CHAUFFEUR EXTRANJERO PAra cualquier marca, se ofrece. E. B. Correo 6.—4729-16-f

1,100 REGALO NEGOCIO ABArrote, barrio muy comercial. Herrera 1134. 4730-16-f

URGENTE, SE DESEA COMPRAR un perro bulldog francés, fino, pequeño y de corta edad. Dirigirse al Teatro Santiago.—4709-17-f

OLIVOS, 2-3 METROS ALTURA, $ 1.90, 2.90; alcachofas verde de Laon, $ 6, ciento; mil plantadas, $ 60. Manda domicilio. Provincias remite sin cobrar fletes ni embalajes. "Criadero Corrial". Pastor Ovalle 320.—4710-16-f

JOVEN O SEÑORITA, ESCRIbiendo muy correctamente el francés y teniendo buena práctica de la máquina de escribir, se necesita. Dirigirse por carta: Casilla 4023.—4712-17-f

LA MUEBLERIA INGLESA, CAlle Teatinos 76, se ha trasladado a Nataniel 40.—16-f

VENDESE QUINTA CON ARBOles frutales escogidos, situada a una cuadra carros Ñuñoa. Tratar: Plaza de Ñuñoa N.o 95.—4715-29-f

CARBON ESPINO 2.a CLASE, $ 6.80 saco. San Ignacio, Victoria 1384.—4715-16-f

INCUBADORA ROSEHILL, PARA 100 huevos, en perfecto estado y criadora, véndese baratas. Maestranza 623.—4718-18-f

A DOMICILIO HAGO, COMPONgo sommiers ingleses, nacionales. Sommiers rotos cámbioles parte mala por nueva. Estiro tejidos sueltos, cambio palos quebrados. Por carta o personalmente. Ñuble 674.—4710-16-f

COCHEROS NECESITAN LOS tranvías Santa Elena. 4720-17-f

VENDO PLANTAS DE LIMONES ingertados de Génova, frutal, naranjos del Brasil, limos dulces, a precio del criadero, por cantidades, grandes rebajas. Ordenes: Matucana N.o 3. 4723-20-f

SEÑORITAS Y SEÑORAS, QUEréis ser felices? Escribid a casilla 2944, dando nombre y dirección. 4708-16-f

EMPLEADO COMPETENTE EN el ramo de tienda, necesítase, para provincias. Oficina "Chile". Las Rosas 957. 4701-17-f

A LOS REUMATICOS UNICAmente, ofrezco remedio segurísimo para sanar radicalmente en pocos días: piernas, brazos, cintura y espalda. Pagarán su valor una vez conociendo mejoría. Escribir: señor Sánchez. Andes 4665. 4703-16-f

Comercio

A LOS DUEÑOS DE AUTOS Overland 75 se les avisa que en Av. Irarrázaval esquina Avenida Pedro Valdivia: Tienda, le darán razón en dónde encontrarán, cualquier repuesto, piezas de la corona, caja de cambio o motor, ruedas, volamientos, chassis, magnetos, todo a bajo precio, verlos, de 3 a 6 P. M. — 4625-22-f.

CRIADERO DE ARBOLES "PELvín". ¿Desea usted adquirir a precios reducidos árboles frutales completamente sanos, variedades escogidas, clasificación y embalajes prolijos? Sírvase visitar el depósito Claras 350 y verá. Catálogo gratis. Correspondencia a Julio Rety, Casilla 2985. Santiago. 4681-16-f

¡NOVIOS! ARGOLLAS ORO 14, 18, desde veinticinco par. La Yankee, Bascuñán 17. — 17-f.

SE ROMPIO LA CABEZA BUScando la Sastrería Poblete, y la encontró en San Diego 1357, frente al Teatro Imperial, para tomar un número del cuarto club de trajes, con $ 5 semanal. 29-f

TECHO AMERICANO ACANALAdo, $ 3.00 plancha. Arostegui Yaneti. Santiago. Manuel Rodríguez 854. 30-f

TERNOS FINOS, CORTE ULTImos figurines, entrega, pagándolos mensualmente, Cooperative Sastrería. Agustinas 855.—10-g

Ocupaciones

SE NECESITA UNA COCINERA y una cuidadora de niños con informes. Avenida España 334. 24-f

SEÑORITA FARMACEUTICA PAra regentar botica en Bulnes, se necesita. Buen sueldo. Dirigirse: A. Muñoz, casilla 71. — 4678-20-f

EMPLEADA PARA LAS PIEZAS, con buenos informes, necesito. Compañía 2539. — 4678-16-f

NECESITO COCINERA, INDEpendencia 1123. — 4672-19-f

NECESITO BUENA EMPLEADA para piezas. Delicias 1948. 4671-16-f

BUENAS OPERARIAS DE ROPA blanca y bluseras, necesita Fábrica en Delicias 3478. — 16-f

SE NECESITAN BUENOS PLANtilleros. Ruiz Hno. y Cía., Valparaíso 1081. — 4688-20-f

SE NECESITA MUCHACHA PAra todo servicio. Tratar, Gálvez 174. 4649-16-f

SE NECESITA, EN COMPAÑIA 2095, un mozo para comedor, buenas recomendaciones. Para tratar: de 1 a 3 P. M. 4644-16-f

Bodegas

BODEGA HACIENDA ACULEO, Castro 25—Teléfono 998.— Leñas: espino, monte y álamo. Toda clase de frutos del país, especiales para casas de familia. En Exposición 1012, vende por mayor leñas por cargas, especialmente para hoteles, conventos y panaderías Pasto 2.o corte en ramas.

Medicina

INYECCIONES, LAVADOS, CUraciones de toda especie. Rosas 2046. De 1 a 4. — 18-f

CASPINCAN, REGENERADOR INfalible para el cabello, destruye caspa, picazón, etc. Agustinas 857. 4686-16-f

DENTISTA, VEINTE AÑOS PRACtica. Planchas para masticación perfecta, desde veinte pesos. Tapaduras porcelana, oro, precios módicos. Trabajos muy rápidos personas ocupadas. Alameda 2188. Portal Granello. 9-g

SIFILIS: DIAGNOSTICO, REACción de Wassermann y aplicaciones de neosalvarsan o 914.— Tratamiento eficaz de toda clase de enfermedades venéreas. Atendido por profesional. Precios módicos. Consultas de 1 1/2 a 3 P. M., Botica Portal Mac-Clure esquina Plaza de Armas. 2956-18-f

JARABE PECTORAL DE RADAL compuesto. El más seguro para hacer desaparecer radicalmente la tos. Pídase en todas las boticas. Por mayor y menor Daube y Cía. Droguería Francesa.—4369-5-h

¿QUEREIS TENER UN CUTIS fresco y aterciopelado hasta edad muy avanzada? Usad los incomparables polvos Divinia, de Werck, caja $ 5.00. Droguería Francesa Daube y demás boticas y droguerías. 2842-18-f

Pensiones

SAN DIEGO 79, PIEZAS AMUEbladas con pensión, pasajeros provincias, casa formal. 4344-19-f

ARRIENDO ALTOS CUATRO PIEzas, con pensión. Echaurren 270. —4676-19-f

BUENA PIEZA CALLE, CON PENsión casa sin pensionistas. Compañía 2347.—4711-16-f

Instrucción

ESCRITURA MAQUINA APRENda una profesión remunerativa, todos nuestros alumnos se colocan inmediatamente. Academia Yost. Pasaje Alessandri 27. 4127-26-f

ISABEL ONEILL DE WALKINS, Profesora competente da clases de inglés a domicilio. Lord Cochrane 82. — 4427-17-f.

¿DESEA APRENDER RAPIDAmente manejo automóvil Dodge, Ford y otras marcas? Acuda a la Escuela de Chauffeurs "La Almagro", San Diego 482. Garantiza carnet municipal en 15 días. 4689-16-f

$ 10 MENSUALES ESCRITURA máquina, taquigrafía, inglés, francés, alemán, castellano, redacción mercantil, dibujo, aritmética. Clases: mañana, tarde, noche. Instituto Mercantil, Bandera 287. 22-f

Arriendos

350 PESOS ARRIENDASE COmodo chalet en Avenida Manuel Montt 654, numerosas dependencias, luz eléctrica, baño, garage, recién refaccionada, a tres cuadras del carro Providencia. Verla a toda hora. — 4551-16-f

ARRIENDASE MEDIA CASA INdependiente, luz eléctrica, a matrimonio o señoras. Huérfanos 1657. 4690-16-f

ARRIENDO PIEZAS HIGIENIcas, balcón, solamente gente honorable. Casa seria. Moneda 782. 4663-23-f

ARRIENDASE CASA COMPAÑIA 1943, en quinientos mensuales, anticipados, perteneciente sucesión Robles de Bunster. Tratar de 10 a 11 con el compromisario, don José Maza, Compañía 1238. —4683-17-f

CHACRITA SITUADA EN SAN Bernardo, de seis cuadras, doy en arriendo. Dista dos cuadras de la estación. Agua potable y luz eléctrica. Espléndida casa; especial para residencia de familia. Tratar: Agustinas N.o 1481. 4661-16-f

Compra-Ventas

¡PARTICULARES!! ¡PARTICUlares!! Compro estuches usados. Tratar: Bandera 861, o casilla 3783. 4498-28-f

OCASION. — COMPRO VICTOria particular. Delicias 3922. — 4680-16-f

PARA INSTALAR UNA GRAN industria. Vendo gran galpón nuevo de 12 metros de altura por 44 de largo y 24 de ancho, madera de pino, techo de zinc, cerrado totalmente por un costado y por el resto con doble plancha de zinc acanalado. La plancha de seis pies nueva se vende a 15 pesos. Se arrienda el sitio en que se encuentra por contrato con el plazo que se desee.—Guillermo Navarrete, Franklin 870. 23-f

AMOBLADOS DORMITORIOS, comedor, salón escritorio en lingue o roble americano entrego dando una parte con todo resto, cuotas mensuales. Purísima 283.— 17-f

COMPRO DENTADURAS Y dientes artificiales usados. Eleuterio Ramírez 1054. —4639-22-f.

"LA MODA IDEAL"
PUENTE 622
Gran Taller de Modas y Confecciones, Bordados, Calados, Filetes
Se reciben hechuras trajes sastre y fantasía.
Baratura permanente en paquetería, adornos géneros de lana y algodón.
— CASIMIRES —
4366-16-f

MOTOR A GAS POBRE DESEO comprar uno de 25 a 35 caballos de fuerza, que esté en buen estado, con poco uso o nuevo, completo con sus generadores para carbón de madera. Prefiérese con generadores para quemar desperdicios de leña o leña picada, viruta o aserrín. Ofertas a Pillanlelbun, a José R. Alviso, indicando su último precio, puesto carro ferrocarril. Pago al contado. 23-f

INDUSTRIA UNICA EN CHILE que produce 50o/o utilidad, en plena producción, vendo por ausentarme. Capital: 25 mil pesos. Datos: casilla 3878. 4648-16-f

CAUSA ENFERMEDAD DE SU dueño, se vende una antigua y acreditada relojería y joyería. Posición central, contrato de arriendo y cómoda casa habitación, etc., etc. Más datos pídanse a Casilla 576, Concepción. — 4670-20-f

ARBOLES FRUTALES, BARATIsimos, realizo; una cuadra al oriente del paradero Cisterna. — 4431-17-f.

BOLAS Y TACOS DE BILLAR, dos tableros de ajedrez, compro.— A. G., Catedral 1366. 4645-18-f

Propiedades

PERMUTO CASA EN PROVIdencia, por casa en barrios entre Claras y Morandé, y de Alameda a Catedral, pagando la diferencia al contado. Dirigirse: Correo Providencia, a D. B. I. No me entiendo con agentes. 4229-1o g.

ARRIENDO ESPLENDIDA CASA en Bandera, para casa importadora, o la vendo. Tratar: San Pablo 1081. — 4669-24-f

$ 18,000 VENDO COMODA CASA Chiloé frente a la capilla de Ossa. Agustinas 1177. — 17-f.

VENDO COMODA CASA RECIEN concluída, con alcantarillado, gas y luz eléctrica, en la calle Maule entre San Diego y Arturo Prat. Precio 22,000 pesos, con facilidades de pago, a 20 metros de los carros, sin comisión. Tratar San Diego 1556-A. Benjamín Flores.— 4679-16-f

Varios

SE AGRADECERIA A LA PERsona que dé noticias sobre el paradero del señor Franz Kranz, ingeniero; hacerlo al Consulado Alemán de Santiago. 4656-16-f

DIRECCION DE OBRAS PUBLIcas.— Pídense propuestas públicas para la construcción del alcantarillado de la Portería de la Quinta Normal, por la calle de Catedral, las que se abrirán el 20 del presente a las 3 P. M., en la Inspección de Hidráulica, donde pueden consultarse los antecedentes.— Santiago, Junio 8 de 1918. —El Secretario General. 2959-18-f

MUNICIPALIDAD DE SANTIAgo. — Instalación de alumbrado.—De orden de la Alcaldía, se piden propuestas públicas para la instalación de alumbrado eléctrico en las calles de Herrera, entre las avenidas Yungay y Errázuriz; Parque Cousiño, caminos a las puertas sur y sur-oriente; avenida Condell, entre Marín e Irarrázaval; avenida de las Quintas, entre Providencia y Bilbao; y Plaza de la Estación de Providencia. Antecedentes pueden ser consultados en la Dirección de Obras Municipales y en esta Tesorería.—Se abrirán el Viernes 28 del presente, a las 4.30 P. M., en la Sala de la Alcaldía.—Santiago, 11 de Junio de 1918.—El Tesorero Municipal. 26-f

MUNICIPALIDAD DE SANTIAgo.—Materiales de pavimentación. —De orden de la Alcaldía se piden propuestas públicas para proveer de piedra y arena a la Dirección de Obras Municipales, para trabajos de pavimentación, en conformidad a las bases que pueden ser consultadas en dicha Dirección. Las propuestas se abrirán en la Sala de la Alcaldía el 27 del actual, a las 4.30 P. M.—Santiago, Junio 11 de 1918.—El Tesorero Municipal. 26-f

PROPUESTAS. —PIDENSE PROpuestas públicas para el suministro de artículos de escritorio, dibujo, deproducción de planos y fotografía, destinados a la Dirección de Obras Públicas, para el año 1919. Las propuestas se abrirán el 20 de Junio, a las 2 P. M., en la oficina de Provisión (Quinta Normal). Bases y antecedentes pueden consultarse en el Almacén de Utiles de la Dirección de Obras Públicas. — Santiago, Mayo 31 de 1918. — El Director de la Oficina de Provisión de Artículos de Escritorio. — 2954-18-f. 17-f

DIRECCION DE OBRAS PUBLIcas. — Postérganse hasta el 27 del presente a las 3 P. M., las propuestas pedidas para la construcción del Ferrocarril de Iquique a Pintados. — Santiago, Junio 11 de 1918. — **El Secretario General.** 27-f

Judiciales

CONCURSO NECESARIO. — Por auto de 5 de los corrientes, expedido por el señor Juez del 5.o Juzgado Civil, se ha declarado en concurso necesario a doña Fidela Maturana de Escobedo. Se nombró síndico provisional a don Ernesto Sepúlveda y se señaló para la primera junta de acreedores el (8) ocho de Julio próximo a la una de la tarde.—El Secretario.

DISOLUCION DE SOCIEDAD.—Certifico que por escritura extendida ante mí con esta fecha, los señores Daniel Angulo A., don Manuel Cabello y don Lucas Huerta, industriales, de este domicilio, han disuelto la sociedad que formaron por escritura otorgada ante el notario don E. Campino E. con fecha 11 de Octubre de mil novecientos dieciséis y que giraba con la razón social de "Angulo, Cabello y Compañía", quedando el activo y pasivo a cargo de don Daniel Angulo.—Santiago, veintidós de mayo de mil novecientos dieciocho.— Gaete Fagalde, notario.—Inscrito en el Registro de Comercio a fs. 783 N.o 221 de este año.—Santiago, [illegible] de 1918.—Anotada al margen de la inscripción de fs. 783 N.o 391 [illegible] Fecha ut supra.—En. Rodríguez [illegible] da, C. de B. R. y de C.

ESTA ABIERTA LA SUCESION de don Gabriel Rufín Vilches [illegible] el juez Compromisario don [illegible] miano Guesalaga Toro, [illegible] mingo 1283. Se da este aviso [illegible] conformidad a lo dispuesto en el artículo 1285 del Código Civil.—El albacea.

APERTURA DE SUCESION.— Ante el árbitro don José D. [illegible] Guzmán, Morandé 244, queda abierta la sucesión de doña Cecilia [illegible] tivia de Marzochi.—El actuario.

EXTRACTO. — CERTIFICO que por escritura otorgada ante mí esta fecha, los señores Alberto [illegible] S., domiciliado actualmente en Estados Unidos de Norte-América y don Guillermo Matte H., de este domicilio, ambos comerciantes, han formado una sociedad comercial colectiva para girar en esta plaza en la explotación del ramo de Agencia de Seguros y otras agencias o representaciones de casas de comercio que pudieran obtenerse sobre la base del negocio ya establecido por el señor Ried, quien aporta la cartera de seguros de su Oficina y las agencias que le tienen conferidas y le confieran en adelante las Compañías de Seguros. La razón o firma social es "Ried y Matte", cuyo uso corresponderá exclusivamente a don Guillermo Matte, quien tendrá la dirección y administración de la Sociedad. El capital social es la suma de sesenta mil pesos, aportado: treinta mil pesos en que se avalúa el aporte del señor Ried, ya mencionado, y treinta mil pesos aportados en dinero efectivo por el socio señor Matte; aportando ambos además su trabajo personal en la consecución y renovación de seguros y demás necesarios para la atención del negocio. La duración de la Sociedad es de tres años contados desde el primero de Junio próximo, y su domicilio la ciudad de Santiago.—Santiago, 29 de Mayo de 1918.— **Gaete Fagalde**, Notario.

COLCHONES OLYMPIA
LOS MAS HIGIENICOS Y CONFORTABLES

NEOL
del profesor BOTTU
DE PARIS

Un solo frasco de NEOL equivale a toda una farmacia; es el antiséptico moderno que debe reemplazar en todos los casos el Agua Oxigenada.
Venta en las Boticas
JORRY HNOS.
Unicos agentes. — Santa Rosa 6[illegible]
— SANTIAGO —

Muebles
todas clases y estilos ofrece a precios muy bajos
MUEBLERIA IMPERIAL
CALLE 21 DE MAYO NUMERO 801

VINITICULTORES
COLA RAPIDA OENOTANINA
(Igual a la Rubis de Abelous)
CLARIFICANTE SUPERIOR
Líquido, (para vinos tintos y blancos). Productos de la Casa Bardon.—París. — Concesionarios:
JORRY HNOS. — SANTA ROSA 65 y 67. — SANTIAGO

DISODO - LUARGOL
Inyecciones intravenosas del profesor Danyz-París
Ultimo descubrimiento para la curación de la SIFILIS
JORRI Hnos. - Santiago - 65 y 67 Sta. ROSA