EDICION DE 14 PAGINAS
OFICINAS: AGUSTINAS 1269
TELEFONOS:
ADMINISTRACION Inglés 650 Nacional 77. REDACCION Inglés 3114
Casilla 81 D

LA NACION

PRECIO: 10 CENTAVOS
NUMERO ATRASADO 20 CENTAVOS
SUSCRIPCIONES
Por 1 año. . . $ 25.—Por 3 meses. . . $ .o.—
Por 6 meses. . . $ 14.— 1 año, extranjero $ 50.—

AÑO II. Santiago de Chile, Martes 18 de Junio de 1918. Núm. 522

LA EMBAJADA EXTRAORDINARIA DE GRAN BRETAÑA

Llegará hoy a las 7 P. M. a la Estación Mapocho

ENTUSIASMO QUE EXISTE POR CONCURRIR A SU LLEGADA

Recepción que se les tributará en Santiago a los miembros de la Embajada

EL PROGRAMA OFICIAL DE FESTEJOS

Después de recorrer en jira triunfal las Repúblicas del Brasil, Uruguay y Argentina, hoy llegarán a esta capital los miembros de la Embajada extraordinaria de Gran Bretaña que preside Sir Maurice de Bunsen.

El Gobierno, la sociedad y el pueblo se han venido preparando con todo entusiasmo para recibir a tan ilustres huéspedes, que son portadores de los legítimos deseos que animan al Gobierno inglés para afianzar aún más el intercambio comercial y las buenas relaciones que ha mantenido siempre ese país con el nuestro.

Al pisar territorio chileno esta importante Embajada, "La Nación" cumple con el grato deber de enviarle el saludo de bienvenida y de hacer los mejores votos por que la visita a nuestro país sirva para consolidar la tradicional amistad que nos liga a Gran Bretaña.

PARTIDA DE LA COMISION OFICIAL DE RECEPCION

En un tren especial partieron en la mañana de ayer los miembros de la comisión nombrada por el Gobierno para recibir en Juncal a las personas que componen la Embajada extraordinaria de Gran Bretaña.

Forman parte de esta comisión los señores Víctor Eastman Cox, Arturo Alessandri Rodríguez y Gonzalo Vergara. Acompañan a esta comisión representantes de los diversos diarios de esta capital.

Conjuntamente con estos caballeros se dirigió a Los Andes el Ministro de Gran Bretaña, Sir Francis Stronge, para acompañar hasta Santiago a la Embajada de S. M. Británica.

Nuestro enviado especial nos comunicó ayer los siguientes detalles sobre la llegada de estas personas a Los Andes:

"El Ministro de Gran Bretaña, Sir Francis Stronge, acompañado de los miembros de la comisión oficial de recepción, llegó a las 11.30 de la mañana. Fueron recibidos en la Estación por el Gobernador señor Julio Bolados Cárter; por el Primer Alcalde señor Amador Pérez y otras distinguidas personas de esta ciudad.

A su llegada, la banda de músicos del pueblo tocó el Himno Inglés. Después de almuerzo visitaron el Liceo de Hombres, el Cuartel de Policía y otros establecimientos públicos. A las 3 de la tarde, el Gobernador los invitó a un paseo al hermoso fundo "Hermita", de propiedad de don Rafael Rodríguez Cerda, en donde se les sirvió un espléndido lunch.

La Embajada de Bunsen saldrá mañana, a las 10.15 A. M. de Puente, en tren especial; llegará a Los Andes, a las 3.42, partiendo a Santiago a las 4 de la tarde.

En esta ciudad, el Gobernador del departamento ofrecerá a Sir Maurice de Bunsen y comitiva una copa de champagne.

A las 9.15 A. M. saldrá mañana la comisión de recepción, a recibir en Juncal a los miembros de la Embajada.—Corresponsal especial."

RECEPCION EN SANTIAGO

De acuerdo con el protocolo, a su llegada a esta capital la Embajada será recibida en la Estación Mapocho, en nombre del Gobierno, por el Subsecretario del Ministerio de Relaciones Exteriores, don Francisco Donoso Carvallo e Introductor de Diplomáticos señor Enrique Antúnez Cazotte, quienes acompañarán a Sir Maurice de Bunsen y comitiva hasta el Savoy Hotel, en donde se hospedarán mientras dure su permanencia en esta capital.

El Primer Alcalde de Santiago, don Rogelio Ugarte, que también asistirá a la llegada de la Embajada, pronunciará un discurso de bienvenida en nombre de los habitantes de esta ciudad.

Concurrirán, además, a los andenes de la Estación, los miembros de las colonias aliadas, las brigadas de boy-scouts y las instituciones obreras que han acordado adherir a la manifestación que se les hará a su llegada.

EL PROGRAMA OFICIAL DE FESTEJOS

Insertamos a continuación el programa definitivo de festejos que se desarrollará en esta capital en honor de la Embajada Comercial Británica que preside Sir Maurice de Bunsen, durante los días que dure su permanencia en esta capital. Este programa nos fué proporcionado ayer en el Ministerio de Relaciones Exteriores y es el siguiente:

Martes 18.—Recibimiento de la Embajada en Juncal, a las 11 A. M.

Almuerzo en el trayecto.

Llegada a Los Andes, a las 3.40 P. M.

Llegada a la Estación Mapocho, a las 7 P. M.

Miércoles 19.—Recepción oficial del señor Embajador por S. E. el Presidente de la República, a las 11 A. M.

12 y media P. M., almuerzo ofrecido por la Cámara Comercial Británica.

Banquete en la Moneda, a las 8.30 P. M.

Jueves 20.—10.30 A. M., visita al Museo de Bellas Artes, etc.

Almuerzo ofrecido por la Comisión de Festejos en los salones del Club Hípico, a las 12.30 P. M.

Visita a la Bolsa de Comercio, a las 3.30 P. M.

A las 5 P. M., recepción de la Comisión Británica de Valparaíso por la Embajada en el Hotel Savoy.

A las 6 P. M., recepción de la Colonia Británica por la Embajada en el Hotel Savoy.

Banquete ofrecido por la I. Municipalidad de Santiago, a las 8.30 P. M.

Festival de bandas y desfile popular.

Viernes 21.—10 A. M., visita a la Escuela de Caballería.

2 P. M., visita a la Escuela Militar.

Recepción en la casa de la señora María Luisa Mac-Clure de Edcards, a las 6 P. M.

PERSONAL DE LA EMBAJADA EXTRAORDINARIA DE GRAN BRETAÑA, QUE LLEGARÁ HOY, ESTACION MAPOCHO, A LAS 7 DE LA TARDE

Sábado 22.— 1 P. M.— Lunch ofrecido por Lady Stronge.

3.30 P. M.—Recepción ofrecida por la Alta Comisión de Gobierno, con el concurso de las Sociedades Nacional de Agricultura, Nacional de Minería y de Fomento Fabril.

5 P. M.—Recepción en el Club de Señoras.

9 P. M.—Velada en el Teatro Municipal, ofrecida por la colonia británica.

Domingo 23.—Almuerzo en los salones del Club Hípico, a las 12 M., ofrecido por los chilenos descendientes de ingleses.

Carreras y recepción de los directores del Club Hípico.

COMISION DEL DESFILE

Ayer se reunió en la sala de la Alcaldía, bajo la presidencia del Alcalde, señor Ugarte, la comisión encargada de la organización del desfile en honor de la Delegación Británica.

Hubo numerosa asistencia y se trató extensamente de diversos puntos relacionados con el éxito de esta manifestación.

A indicación del capitán don Víctor Valenzuela, que tiene a su cargo la organización del desfile, se acordó invitar a todas las sociedades obreras, centros recreativos y de deportes, estudiantes, colonias aliadas, clubs sociales, Universidades, federaciones y demás instituciones a concurrir a dicho desfile, para lo cual se publicará en la prensa del día Miércoles el lugar de concentración y el orden que en él deberá guardarse.

A cargo de su organización, como se ha dicho, está el capitán señor Víctor Valenzuela, del regimiento Pudeto, a quien se ruega pedir las instrucciones del caso.

En vista de lo apremiado del tiempo, se ruega a los presidentes de las diversas instituciones que se sirvan citar a sus consocios a esta manifestación, procurando llevar consigo sus respectivos estandartes y demás insignias que crean por conveniente.

VELADA DE BENEFICENCIA

Desde ayer Lunes se encuentran a la venta, en la Confitería Olympia, las entradas para la función de gala que se desarrollará el próximo Sábado 22 del presente, en el Teatro Municipal, en honor de la Embajada Británica.

Como se sabe, esta velada ha sido organizada por la comisión de festejos nombrada por la colonia inglesa. El producto de esta función está destinado a las diversas sociedades de beneficencia del país.

Se desarrollará un interesante programa, en el que tomarán parte distinguidas damas y jóvenes de la sociedad.

CITACION A LAS COLONIAS ALIADAS

Los miembros de las colonias aliadas residentes en esta capital, han sido citados para hoy, a las 6.30 P. M., en la Estación Mapocho, con el fin de concurrir a la recepción que se hará a Sir Maurice de Bunsen y comitiva.

El punto de reunión será la Plazuela de la Estación Mapocho, para desfilar en seguida por la calle Bandera hasta el Savoy Hotel.

BOY-SCOUTS DE CHILE

Cítase a las brigadas para hoy, en la Estación Mapocho, a las 6 y media P. M., para recibir a la Embajada de Bunsen.

Tenida: uniforme, cinturón, piola y báculo.

Nómbrase en comisión de recepción en la estación a los señores Galecio y Gomien.

Se recomienda a cada scout el mayor abrigo interior y se advierte que en caso de lluvia, se suspende la reunión.

Este aviso deja sin efecto el publicado en "Las Ultimas Noticias" de ayer. — El Comisionado Provincial.

Brigada de Exploradores España. — Cítase a la brigada para hoy Martes, a las 6 1|2 P. M., en el Centro Español, Merced 838.

Tenida de uniforme con cinturón, piola, báculo y guantes blancos.

Orden del día: Recepción de la Embajada Británica.

LOS FESTEJOS EN VALPARAISO

Ayer en la tarde, se reunió en la Intendencia la comisión designada por el Gobierno para elaborar un programa de festejos en honor de la Embajada Británica, que preside Sir Maurice de Bunsen.

Estaban en esta reunión, el Intendente, señor Pinto Cruz, que presidió; señores Carlos Van Buren, Jack Morrison, Andrés Scott, C. Evans, Víctor Prieto Valdés, Tomás Eastman y Luis Lyon.

Se dió cuenta de que la Embajada permanecerá tres días en Valparaíso, — los días 25, 26 y 27 del presente, — y que se había escogido para su alojamiento el Gran Hotel de Viña del Mar.

Después de cambiarse algunas ideas entre los caballeros que componen la comisión, se acordó volver a reunirse mañana Miércoles, a las 10 A. M., en la Intendencia.

Hoy se efectuará, con el mismo objeto, otra reunión convocada por el señor Intendente, a la que asistirán, además, los señores Tomás Eastman Cox, Víctor Prieto Valdés y representantes de las principales colectividades obreras, a fin de estudiar la mejor participación que el pueblo pueda tener en el programa de festejos que se prepara en honor de la Embajada Británica.

Figura, entre los números que se insertarán en el programa, una recepción en la Intendencia, a la que se invitará a 300 personas.

Dr. C. VALENCIA C.
DENTISTA
Santo Domingo, 1280.— Ayudante rPotésis Escuela Dental.—Puntualidad y eficiencia.

AUTOMOVILES "PEERLESS"
OCHO CILINDROS
Belleza, Solidez y Economía
CHARME Hnos. DELICIAS esquina DIECIOCHO

EL CÍRCULO SOCIAL RUSO
invita a la colectividad rusa a asistir a la recepción de la Embajada Británica hoy Martes 18, a las 6½ P. M., en la Plazuela de la Estación Mapocho.
Punto de reunión en el salón del Círculo, desde las 5½ P. M., desde los balcones del cual las señoras podrán presenciar la manifestación.
Las entradas al Círculo están a disposición de los compatriotas en:
ARTURO PRAT NUM. 935, M. BALTIANSKI.
DELICIAS 2636, N. ROSENBLITT.
SAN DIEGO 247, D. SCHATAN.
San Diego 138, J. ELBERG.
4414-18-f

Si Ud. no conoce el eficaz y económico DENTIFRICO-ANTISEPTICO
VADEMECUM
Una sola prueba le bastará para adoptarlo y recomendarlo a sus relaciones
VADEMECUM se usa por gotas, diluído en agua. Un frasco dura muchos meses. Conserva los dientes sanos, blancos y brillantes. Fortalece las encías y perfuma deliciosamente el aliento. Previene las caries y la piorrea. Usándolo puro quita los más violentos dolores de muela. No daña los tejidos del cuerpo. En todos los casos que requieran un poderoso antiséptico úsese VADEMECUM.
DE VENTA: EN LAS DROGUERIAS, BOTICAS Y PERFUMERIAS
Concesionarios para la Costa del Pacífico: Cia. Sueco-Chilena :: Holmgren Hnos. y Cia. Estado 32-36 :: Teléfono 1632
4412-18-f

POSTES para cierros de potreros. RODRIGONES para viñas, todos de Roble pellín. YUGOS aradores y carreteros, gran existencia. ASERRIN COLORADO a 40 centavos saco (sin el saco). RAULÍ Y LINGUE SECO. LAUREL, ALAMO en todas dimensiones.

Barraca Fábrica "IBERIA" Avenida Matucana 745, entre Rosas y San Pablo — LOS DOS TELEFONOS —

(Aserraderos en Santiago) FRANCISCO GARCÍA PAZ.

EMPRESA FORLIVESI

— DE —

Pompas Fúnebres

Fundada el año 1899

Merced 812-814

(Casi frente al Teatro Santiago)

Para el caso no olvide su exacta dirección.

ATENDIDA POR SU DUEÑO

JUAN FORLIVESI

TELEFONO INGLES 377

Pompas Fúnebres

"La Confianza"

Estado 11 :: Teléfono 689

Si no quiere perder dinero, tiempo y paciencia, acuda Ud. a esta casa reconocida como

Verdaderamente seria

PRECIOS

Sin Competencia

TALLERES PROPIOS

Servicios

Rápidos a Provincia

LA CENTRAL

POMPAS FUNEBRES

Empresa Nacional

la más antigua e importante del país.

Por sus precios y seriedad no podrá jamás admitir competidores.

DIRECCION:

MERCED esq. San Antonio

TELEFONO 595

CASILLA 2879

POMPAS FUNEBRES

LA NACIONAL

EMPRESA ZENTENO

Arturo Prat 711, frente a 10 de Julio

Teléfono Ing. 2724

Servicios desde 35 a 3 mil pesos.

Servicio de ataúd y carroza blanca, desde 20 pesos.

J. A. ZENTENO

POMPAS FUNEBRES

EMPRESA ZENTENO

Delicias 2564, casi esquina Molina (cuatro cuadras Estación Central).

TELEFONO INGLÉS 524

Nuestros servicios son presentados en forma insuperable y a los precios más bajos. Sin recargo hacemos todos los trámites de sepultación. Atiende personalmente.

CARLOS ZENTENO LOYOLA

POMPAS FÚNEBRES

LA SANTIAGO

SAN DIEGO 15. TELEF. 2653

SUCURSAL: ARTURO PRAT ESQ. AV. MATTA. TELEF. 6105

Servicios desde 35 a $ 3,000. Ataúd y carroza blanca desde 30 pesos. Urnas metálicas y maderas finas.

Servicios nocturnos sin recargo.

RICARDO GAMBOA VIVAR

$ 59, 88 y 95 OCASION excepcional **$ 59, 88 y 95**

menos de la mitad de su verdadero valor, sólo por pocos días. Aprovechar esta única y ventajosa oportunidad. Regios y confortables amueblados completos y con mesa de centro a $ 59, $ 88 y $ 95. Gran Fábrica Inglesa de Muebles y toda clase de artículos de mimbre.—JEFFS.—Próximamente sucursal en Valparaíso, Independencia 553 y 557. — JEFFS.—Casilla 2525.—Teléfono Inglés 1171, Santiago.

NOTA.—Por cada compra mayor de 50 pesos obsequiaremos durante quince días un hermoso cojín de fantasía.

SAN ISIDRO 261

4391-19-f

PLANTACIONES

De la Hacienda "GUINDOS"—AÑO XXII

El catálogo de los árboles y plantas que este antiguo Criadero tiene de venta en el presente año, está a disposición de los interesados y se entrega gratis, o se remite en igual forma a vuelta de correo, solicitándolo a su Agencia en Santiago,

AGUSTINAS 1129

El Criadero presta una esmerada atención a los pedidos que se le hacen, tanto en la prolija clasificación de las variedades cuanto a su buen embalaje y rápido despacho.

Los pedidos de árboles, frutales y forestales y plantas, se atienden exclusivamente en la referida Agencia.

EL AGENTE.

Sociedades Anónimas

CLUB DE LA UNION

CITACION A JUNTA GENERAL EXTRAORDINARIA

De conformidad con el N.o 7 del artículo 3 de los Estatutos, se convoca a Junta General Extraordinaria a los señores socios, para el 24 del presente mes, a las 6 P. M., en el local del Club, con el objeto de proclamar el resultado de la votación acordada sobre el proyecto de edificación; de pronunciarse sobre la autorización que se pide para contratar un préstamo hipotecario; para elevar el monto de la cuota anual; y para acordar todas las demás medidas que se refieren al proyecto de edificación sometido por el Directorio a la consideración de los socios.

Santiago, Junio 8 de 1918.

EL DIRECTORIO.

4660-24-f

WIEGAND & Co.

VALPARAISO Casilla, 23 — HUASCO Casilla.

VAPORES NACIONALES:

"Caupolican", "Gerda" y "General Freire"

Salidas semanales de Valparaíso; con escala en los Vilos Puerto Oscuro, Coquimbo, Huasco, Taltal, Antofagasta, Mejillones, Tocopilla e Iquique.

Se encargan de embarques, desembarques, y descarga de buques, contando con toda clase de elementos propios: lanchas, remolcadoras, donkeys, etc.

Se encargan también en Valparaíso y Huasco, de la compra y venta de mercaderías extranjeras y nacionales por cuenta ajena.

Además, hacen toda clase de tramitaciones aduaneras, tales como despachos, reembarques, etc., etc.

C. S. A. V.

Compañía Sud-Americana de Vapreso

VIAJES DIRECTOS Y RAPIDOS A COLON EN 14 DIAS

Los siguientes vapores dotados de telegrafía inalámbrica sistema "MARCONI", saldrán próximamente para la ZONA DEL CANAL (Colón):

Vapor **"AYSEN"**, capitán Carswell, el Miércoles 19 de Junio, a las 4 de la tarde.

Vapor **"HUASCO"**, capitán Rasmussen, el Miércoles 26 de Junio, a las 4 de la tarde.

Harán escala en Coquimbo, Antofagasta, Iquique, Arica, Mollendo, Callao, Salaverry Payta. Llegarán a Colón el 3 y 10 de Julio, atravesando el mismo día el Canal hasta Colón.

Tendrán espléndidas conexiones con vapores para Europa, y con las lujosas naves de la United Fruit Company, que zarpan para New York y New Orleans. En Antofagasta y Arica combinarán con los trenes internacionales a La Paz, que salen los días Sábado y Lunes a las 8.40 A. M. y 4 P. M., respectivamente.

El vapor **"MAPOCHO"**, capitán Toledo, con instalación de telegrafía inalámbrica sistema "MARCONI", saldrá para Eten e intermedios, el Sábado 29 de Junio a las cuatro de la tarde con escala en Coquimbo, Huasco, Caldera, Chañaral, Taltal, Antofagasta, Gatico, Tocopilla, Iquique, Caleta Buena, Pisagua, Arica, Mollendo, Chala, Pisco, Cerro Azul, Callao, Huacho, Supe, Muarmey, Casma, Samanco, Chimbote y Salaverry.

Valparaíso, Junio 11 de 1918.

ONTEBE PLAZA, Gerente.

AGENTES: Carlos Rogers, Bandera esquina Moneda.— **SUB-AGENTES:** B S Spencer, Huérfanos 948 Expreso Villalonga, Agustinas 848 y Compañía de Transportes Unidos, Estado esquina Delicias.

Cía. CHILENA

DE

Fundición de Estaño

JUNTA GENERAL ORDINARIA Y EXTRAORDINARIA

Cítase a Junta General Ordinaria y Extraordinaria de Accionistas para el día 25 del presente, a las 4 P. M., en Catedral N.o 1085. La Junta General **Ordinaria** tiene por objeto dar cuenta de la Memoria y Balance y proceder a la renovación parcial del Directorio, con arreglo a los artículos 24 y 25 de los Estatutos; y la **Extraordinaria**, que se celebrará acto continuo de la Junta General Ordinaria, tiene por objeto tratar del aumento del capital social, con arreglo al artículo 5.o de los Estatutos.

El Registro de Accionistas permanecerá cerrado desde el 18 hasta el 25 del presente mes inclusives.

Santiago, Junio 12 de 1918.

EL DIRECTORIO.

4244-25-f

¡El Agua "Impotable" he ahí al enemigo...!

Dáse el nombre de agua potable a aquella que sirve para los usos domésticos y que no representa un peligro para la salud de los que la consumen. Sus caracteres organolépticos deben ser los siguientes: límpida, incolora, inodora, de sabor agradable, disuelve bien el jabón, cuece las legumbres.

El agua llena una de las más importante funciones del organismo, cual es la de la eliminación de los residuos alimenticios; si ella no está en condiciones de pureza y de higiene necesaria, su función será inocua, sino perjudicial para la salud.

Depure Ud., pues, el agua que bebe y dele las cualidades que necesite.

Los Lithines del Dr. GUSTIN

Hacen de la peor agua una deliciosa bebida mineral, efervescente, digestiva, diurética, refrescante y eliminadora por excelencia.

Por mayor y menor:

AUGUSTO MEYTRE

Valparaíso

30-f

VIÑA URMENETA

— LIMACHE —

Teléfono 185. — PASAJE MATTE 24. — Casilla 2489

Vinos Blancos y Tintos premiados en más de 15 Exposiciones en Chile, República Argentina, Estados Unidos y Europa.

Vino Medoc, premiado con medalla de oro, que es por su calidad y precio, adecuado para el consumo diario.

27-F.

AVISOS DE REMATE

Ventajoso Remate

El día 5 de Julio próximo, a las 4 P. M., en el estudio de don Enrique Donoso Urmeneta, calle Monjitas N.o 754 y ante el Notario don Enrique Campino E., se rematarán las siguientes propiedades de don Guillermo Boock:

Terrenos y edificios de la calle COMPAÑIA N.o 2752

Extensa propiedad muy conveniente para instalación de fábricas saldrá a remate por el bajo mínimum de

$ 60,296.91

que se pagarán: reconociendo una deuda a largo plazo a favor del Banco Hipotecario de Chile, por $ 10,849.31, con $ 24,723.80 al contado y el saldo a 6 meses plazo con el 8% de interés.

Propiedad en la Población Besa

Esta propiedad con 4,500 metros cuadrados de terreno, con frente a 3 calles, toda plantada con árboles frutales, con casa para cuidador y cimientos para una casa-habitación, saldrá a remate por el bajo mínimum de

$ 26,400.00

que se pagarán: mitad al contado y mitad a 6 meses plazo con el 8% de interés.

Bases y demás antecedentes Monjitas N.o 754, de 3 a 5 P. M.

ENRIQUE CAMPINO E., Notario.

2994-5-g

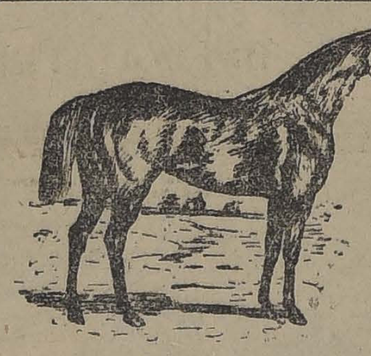

TOPEADORES

FERIA ESPECIAL

Hoy Martes 18, a las 2 P. M.

CORRAL LONQUEN

DE CABALLOS TOPEADORES

DEL SEÑOR CESAR RUIZ TAGLE

Todos los caballos topeadores, sin reservarse el corral ninguno, además potrones y potrancas hijas del potro topeador "Sorrento".

Nombre de los animales que vienen al remate:

Potro "AJICITO", de 6 años.

Caballos: Resorte, Pavo Indio, Banquete, Miseria (negro chico), Huaso Raimundo, Membrillo, Cheque, Cojín, Plátano, Calabazo. Yeguas: Arabela, Metralla, Cantinera, Guitarra, Coraza, Frutilla, Lúcuma, Ilusión.

DEL FUNDO "LOS TOROS DE LOS QUILLAYES"

Catorce caballares de servicio, entre ellos potrones y potrancas de dos y tres años, mestizas de percherón.

POR ENTREGA DEL FUNDO "SAN LEON", DE NOS

Seis yeguas percheronas importadas, nuevas, pelos oscuros, todas diestras y mansas de todo trabajo.

Veinte yeguas percheronas importadas redomonas de muy buena clase, dos para tres años, apropiadas para tiro pesado y arrastre.

Un lote de caballos de servicio, de arado y tiro y montura.

VAQUILLAS HOLANDESAS:

20 Vaquillas holandesas de procedencia de los Criaderos "La Hermida y "Quilicura", todas hijas de padres finos, preñadas y algunas recién paridas.

ESTABLECIMIENTO ARTURO CALVO M. 2855-HUERFANOS-2855

4273-18-f

REMATE JUDICIAL

De las maquinarias, maderas para construcciones, útiles y enseres de la Barraca y Fábrica de Elaboración de Maderas

"LA PAZ"

Avenida Vicuña Mackenna N.o 1042, próximo Av. Matta

Hoy Martes 18 de 10 a 12 A. M. y de 2 P. M. adelante

(AUNQUE LLUEVA)

Por orden del árbitro liquidador.

— HAY: —

MAQUINARIAS.—Motor eléctrico de 10 H. P. completo, 3 máquinas cepilladoras y machihembradoras, 1 huincha circular, dos bancos partidores de roble, 1 banco esmeril, 3 bancos para afilar sierras, bancos carpinteros, tupíes, sierras circulares, tornos, cuchillos cepilladores, correas balata y suela, poleas de fierro y madera, tornillos, fragua, instalación eléctrica, etc., etc.

MADERAS.—Roble de 2 por 10 por 6 varas, de 2 por 6 por 6 varas, de 3 por 4 y 4½ varas, y otras dimensiones; laurel, lingue, raulí; maderas elaboradas en álamo, raulí, lingue, laurel; batientes, molduras, talones, guarda-polvos, puertas de una y dos hojas, etc., etc.

MUEBLES Y ENSERES.—Escritorio color caoba, máquina de escribir "Adler", caja de fondos francesa, prensa de copiar, aparador con mármol, mesa de correderas, sillas enjuncadas de encina, tres catres de bronce, cocina económica importada, máquina de coser, extinguidores de incendios.

Un carretón de dos ruedas, un camión de cuatro ruedas, tres caballos de tiro, etc., etc.

PAGO AL CONTADO.

Víctor Araya L., Martillero de Hacienda. 18-f

Gran Remate de Plantas en Graneros

El 1.o de Julio, a las 2½ P. M., tendrá lugar el primer remate anual de árboles frutales y forestales del criadero Jardín Escolar de Graneros.

Los interesados pueden tomar el tren que sale a las 11½ A. M. de Santiago y regresar en el que parte de Graneros a las 5½ P. M.

Se venderá en remate las variedades de árboles frutales, forestales, champas de espárragos y alcachofas, que se especifican en el Catálogo preparado para la venta, que los interesados pueden solicitar escribiendo al Administrador del Jardín Escolar en Graneros.

2983-30-f

Remate Judicial

Y VOLUNTARIO

DE MENAJES DE CASAS, AUTOMOVIL OVERLAND LANDAULET

Un coupé Rose Louise con librea, 500 planchas fierro galvanizado de 6"

AGUSTINAS 865

Mañana Miércoles 19, de 10 a 12 de la mañana y de 1 y media P. M. adelante.

(AUNQUE LLUEVA)

Por decretos de los diversos juzgados civiles, Sucesión Antonio Barcena y Patricio Morandé, quiebra J. Poloni y otros consignatarios.

— HAY: —

SALONES.—Piano eléctrico con piezas, Gerb Niedorf; autopiano americano The Thechenola, con piezas; Vitrola Victor, con piezas; dos pianolas con piezas, amoblados para salón Luis XV, tapiz felpa; Mouquet Luis XVI, de nogal tallado, forro de seda; magnífico sofá laqué gris Luis XVI con cojines de seda; mesas de arrimo, de jacarandá y caoba, boules de nogal con espejos, espejos antiguos Imperio, mesas de caoba antiguas con mármol, sofá antiguo de caoba estilo Imperio; Puff dorados con cojines de seda bordados, rico escritorio marquetería y caoba de Maple, bustos de terracota y bronce, pedestales, cuadros al óleo de autores extranjeros y nacionales, cortinajes de felpa y de seda, lámparas de gas y luz eléctrica, etc.

ESCRITORIOS.—Escritorio cortina madera de lingue, 10 escritorios ministros color caoba y nogal, mesas escritorio, escritorios parados para oficina, estanterías en tres cuerpos para biblioteca, estantes con vidrios, 5 amoblados tapiz marroquí y pergamoid, diversos estilos, grandes lotes de revistas extranjeras: "London News", "Femina", "The Wide World", "The Royal", "The Spehere", "Pall Mall", etc. Cuatro cajas de fondos diversos tamaños, extranjeras y nacionales; Diccionarios enciclopédicos, un lote de libros de medicina, prensas de copiar, máquinas de escribir modernas, mesas para máquinas, etc., etc. Pisos orientales, gobelinos, cuadros al óleo y grabados, lámparas gas y luz eléctrica, etc.

COMEDORES.—Magnífico amoblado de roble americano importado con aparador, vitrina, trinche, mesa redonda y 12 sillas enjuncadas; varios otros amoblados estilo inglés, renacimiento, en nogal, encina, con mármoles, espejos y vitreaux, mesas de correderas y fijas, sillas de comedor diversos estilos, servicios de porcelana, cristalería, cuchillería, piezas de plaqué, floreros, carpetas de mesa, mantel deshilado con servilletas, cortinajes, refrigerador importado, fuente de plaqué, servicios de té de plaqué Elkington, Reed y Barton; aparadores, trinches sueltos, relojes de colgar, pedestales de roble, alfombras de centro y por tiras, amoblado de Viena importado, etc., etc.

DORMITORIOS. — 15 amoblados estilo inglés con roperos de un cuerpo y espejos, peinadores, cómodas y veladores, color caoba, nogal y natural, amoblados de roble americano con roperos de uno y de tres cuerpos, cubiertas de cristal, amoblados de jacarandá y de caoba, guarda-ropas de tres cuerpos, peinadores, cómodas y veladores sueltos, catres marquesa de nogal, roble americano, **15 catres de bronce y fierro con bronce importados, modelos modernos;** colchones nuevos de lana, sommiers de 3 y 3½ pies, divanes, sobrecamas de seda, ropa de cama, servicios lavatorios, cuadros religiosos, biombos, lámparas eléctricas de velador, pisos de tripe, etc., etc.

VARIOS.—**1 coupé Rose Louise con librea, automóvil Overland Landaulet en perfecto estado y con poco uso;** amoblados de Viena y roble para hall, billares, tinas de baño de fierro enlozado, paradas de arneses dorados, sillas de montar para hombres y señoras, calentador de gas, 25 estufas a gas, parafina y carbón, lavaplatos, muebles para cocinas, útiles de cocina, escaños, pajareras, paragüeros, plantas en tina, escaleras, sillas coches, catres cunas, máquinas de coser, mostradores, mesones para casas mayoristas, estanterías, mamparas, grandes vidrieras para tiendas, con vidrios de gran tamaño; peinadores para peluquería con tazas de desagüe, útiles para peluquería, **500 planchas fierro galvanizado de 6 pies.**

NOTA.—Si el remate no terminara el Miércoles continuará el Jueves, desde la 1½ P. M. adelante, destinándose la mañana para la entrega.

A LA VISTA

Víctor Araya L., Martillero de Hacienda. 18-f

Ministerio de Hacienda

Remate de Terrenos Salitrales

DEL FISCO

En conformidad a lo dispuesto en la ley N.o 3.200 de 22 de Enero de 19[illegible] y el decreto Supremo N.o 210 de 7 de Febrero del presente año que se publica íntegro en el Diario Oficial el día diez de Agosto y siguientes hábiles del presente año, a la una P. M. se pondrán en subasta pública en Santiago, ante la Junta de Almoneda, los siguientes lotes de terrenos salitrales, con el mínimum de precios que se indican a continuación:

TERRENOS DE LEALTAD DEL TOCO

Lote Norte, con 5.132.722 quintales métricos, a $ 0.25 cada uno en oro de 18 peniques.

Lote Sur con 1.536.231 quintales métricos, a $ 0.25 oro cada uno.

TERRENOS AL NORTE DE LA OFICINA COYA.

Lote N.o 1 con 7.677.897 quintales métricos, a $ 0.25 oro cada uno;
Lote N.o 2 con 8.325.642 quintales métricos, a $ 0.25 oro cada uno;
Lote N.o 3 con 7.744.408 quintales métricos, a $ 0.25 oro cada uno;
Lote N.o 4 con 8.000.327 quintales métricos, a $ 0.25 oro cada uno;
Terrenos alrededor de la Oficina Sebastopol con 206.100.55 quintales métricos, a $ 0.10 oro cada uno.

TERRENOS ALREDEDOR DE LA OFICINA PAN DE AZUCAR

Lote B, con 1.582.354 quintales métricos, a $ 0.20 oro cada uno.

TERRENOS SAN JUAN DE SOLEDAD

Lote C, con 2.546.826.26 quintales métricos, a $ 0.25 oro cada uno.
Terrenos al Poniente de Rosario de Huara, con 893.712.56 quintales métricos, a $ 0.20 oro cada uno;
Terrenos al Poniente de Santa Rosa de Huara, con 1.188.308.17 quintales métricos, a $ 0.20 oro cada uno;
Terrenos al Poniente y Sur de Constancia, con 1.093.756.14 quintales métricos, a $ 0.25 oro cada uno;
Terrenos al Poniente de la Oficina Moroussia, con 1.826.731.36 quintales métricos, a $ 0.20 oro cada uno;
Terrenos al Sur de la Oficina Valparaíso, con 2.602.957.99 quintales métricos, a $ 0.20 oro cada uno.

Los interesados pueden consultar los antecedentes en la Sección Salitre del Ministerio de Hacienda, diariamente de 2 a 4 P. M., y en las Intendencias de Valparaíso y Tarapacá.

2906-25-f

LA NACIÓN

Santiago, 18 de Junio de 1918

NUESTRA BIENVENIDA

Ha cruzado ya los Andes y avanza en nuestro territorio el convoy que conduce a Sir Maurice de Bunsen, Embajador Extraordinario de Su Graciosa Majestad Jorge V y al brillante séquito que lo secunda en su alta misión a los principales Estados sur-americanos. La bienvenida de la Nación chilena había traspuesto ya las montañas en demanda de los ilustres huéspedes que nos traen una demostración más de la amistad británica probada en una nutrida serie que dura tanto como nuestra vida libre.

Las características de la misión Bunsen, son perfectamente conocidas. No sólo trae el cordial apretón de manos de un amigo secular, que acaba de hacer un espléndido homenaje a nuestros derechos y a la aspiración nacional que se cifra en el mantenimiento de nuestra potencialidad militar y marítima, sino que una profunda orientación práctica preside todos sus pasos.

La Nación británica sabe que las alianzas modernas son las verdaderas afinidades físicas de los pueblos y que en los lazos económicos descansa el más sólido pilote de sus puentes de unión. El porvenir del mundo está fundado en el intercambio comercial y en la solidaridad financiera de los estados entre sí. Las naciones tendrán siempre que combatir para defender los derechos a la legítima expansión de sus riquezas, porque en la libertad del tráfico de los productos de cada país está cifrado el porvenir de sus hijos y la firmeza de sus instituciones. Hace cerca de un siglo que los platonismos internacionales no inquietan el reposo de los estadistas. Las guerras no obedecen ya a cuestiones de orden dinástico ni a luchas entre sistemas de gobierno, nacen más bien de la necesidad de no ver entrabado el desarrollo de las fuerzas económicas en la penetración pacífica de los grandes mercados. Y así la soberanía de un estado no se ve amenazada sino cuando esas expansiones se sienten coartadas o cuando una potencia más fuerte trata de anexarse una determinada zona minera, carbonífera o de conquistarse una salida más rápida a los mares que sirven de ruta a sus flotas mercantes.

Nunca ha imperado con más fuerza que ahora la razón práctica de esta lucha universal por el bienestar de las colectividades y de las razas. La subordinación económica es el equivalente efectivo de la conversión de un país en factoría de otro y en ella reside la amenaza más terrible de la pérdida definitiva de su soberanía política.

No puede pues, desconocerse que todo evoluciona en el mundo alrededor de la solución de estos grandes problemas creados por el siglo de la electricidad y del vapor, de la ciencia aplicada a la industria y del derecho aplicado al comercio. Y por eso, hemos dicho muchas veces que la mayor preocupación actual de los gobernantes de las potencias beligerantes es el porvenir de las relaciones financieras del mundo.

Al lado de los ministerios de municiones y de abastecimientos funcionan hoy día con actividad no menos febril los departamentos encargados de estudiar las tendencias productoras y consumidoras de todos los países del orbe, los ferrocarriles y las comunicaciones marítimas, las afinidades y los defectos de la organización comercial de los posibles compradores o competidores. Cuando lá paz se firme, la guerra económica no hará sino comenzar y sus consecuencias serán tremendas para los países que hayan permanecido en la indolencia.

Por eso "La Nación" que ha trabajado incesantemente por el desarrollo de nuestra organización comercial y por el robustecimiento de nuestras grandes actividades productoras, ha mirado en la visita de la Embajada Británica la mejor de las oportunidades que haya podido deparar nos nuestro destino para iniciar prácticamente el nuevo concierto económico con Gran Bretaña. Insistimos entonces con más urgencia que nunca en la necesidad de que Sir Maurice de Bunsen y sus asesores se informen en el terreno mismo, de nuestra capacidad minera, salitrera y agrícola, de la marcha de las industrias y del estado de las instituciones de crédito. Un país como el nuestro no puede pesar por cierto por el prestigio de sus cañones en la decisión de los problemas futuros, pero su entidad económica constituye un factor que bien estudiado y bien orientado tiene un valor tan grande que acaso la mayoría de nuestros conciudadanos no acierta todavía a imaginarlo.

Se trata de uno de los territorios más ricos del mundo, virgen todavía para los esfuerzos del capital, de la ciencia y de la industria modernas, en cuyo suelo se han reunido todos los climas y todas las producciones, en cuyas montañas duermen riquezas mineras tan variadas como incalculables y cuyos ríos son venas correntosas que transportan una inmensa plétora inaprovechada de fuerzas motrices. No debemos nosotros insistir en la unidad y el poder de una raza intacta en su pureza étnica ni mucho menos en la profunda analogía del criterio del ciudadano chileno con la fría, autónoma y razonada opinión pública británica. La mirada investigadora del Embajador sabrá apreciar estas cualidades favorables para un acercamiento económico.

Réstanos tan sólo, entonces, saludar a nombre de un pueblo que tan poderosamente ha sabido asimilarse las libertades políticas y los progresos positivos de Gran Bretaña, a los embajadores de una nueva era en la amistad entre las dos naciones. Muchas veces nos han llamado los ingleses de Sur América, habremos recibido con razón o sin ella, semejante calificativo, pero el hecho es que nos hemos sentido orgullosos y mientras nuestros marinos conservan celosamente la tradición de Nelson y el recuerdo de Cochrane, nuestros hombres de negocios miran el espíritu británico como el mejor de sus modelos. Los gentilhombres que el hijo de Eduardo el Pacificador envía a nuestro encuentro son desde hoy los huéspedes de honor de la Nación chilena. ¡Bienvenidos sean!

Nombramientos judiciales

La falta de informaciones autorizadas y precisas con que los señores Consejeros de Estado suelen llegar a las reuniones de la Corporación acerca de los antecedentes de los funcionarios que figuran en las listas que han remitido las Cortes, da margen a que tenga por regla general cabida, en la formación de las ternas, la sugestión amigable o la inclinación partidarista, supeditando a la antigüedad legítima y a los méritos reconocidos.

A este punto se han referido principalmente las observaciones del señor Yáñez en la última sesión del Consejo de Estado, que importan una oportuna sugestión a los altos Tribunales de Justicia para que faciliten la obra del Consejo, en la calificación de los candidatos, y le proporcionen los antecedentes necesarios que pongan a la corporación en aptitud de apreciar los antecedentes que abonan los merecimientos de cada uno.

La generación del poder judicial se efectúa por medio de un procedimiento de selección cada vez más estrecho, que deben aplicar, unos tras otros, las Cortes, el Consejo de Estado, y el Gobierno. En teoría, las Cortes deben elegir, para ocupar los Juzgados, a los funcionarios de mejor reputación en el servicio que merezcan un ascenso, y a los abogados que cumplan con los requisitos de la ley, y en quienes se pueda confiar sin peligros, la delicada función de administrar justicia. Formada con ellos, la lista correspondiente, el Consejo de Estado debe elegir tres nombres para que formen la terna, y estos tres nombres deben ser también en teoría, los mejor reputados que figuren en la lista. Por último, de esta terna el Gobierno debe elegir al más apto de los que figuran en ella.

De manera, pues, que el Gobierno está encerrado en la terna, así como el Consejo de Estado lo está en la lista. Si el Ministro de Justicia o el Presidente de la República, desean conocer los móviles que han inducido al Consejo a formar la terna con tales y cuales nombres y no con otros, les es muy sencillo saberlo, porque ambos son miembros aunque pasivos, del Consejo de Estado, y pueden asistir, cuando así lo deseen a sus deliberaciones. Entre tanto, no ocurre lo mismo entre el Consejo de Estado y las Cortes. Estas forman las listas en el secreto de sus conciliábulos y no hay medio de saber en qué se fundan para hacer sus proposiciones.

A evitar este mal tiende la sugestión formulada en la última reunión del Consejo de Estado y es de lamentar que en un reportaje dado a la prensa por un distinguido miembro de la magistratura, se afirme que la petición aludida,—en el sentido de que las Cortes expresen en las listas, las razones que tengan para proponer determinados nombres, ya sea por antigüedad o por méritos,— no se puede satisfacer, debido a que ese es un acto que no figura entre las atribuciones que expresamente le confiere la ley a los tribunales de justicia.

Sería muy extraño que un propósito tan elevado como es la designación de los jueces por orden de antigüedad o méritos, pudiese estrellarse con una excusa de la índole de la que acabamos de insinuar; excusa que podría contestarse diciendo, que tampoco dice la ley que las listas pueden enviarse por correo al Consejo de Estado, y sin embargo de esto no sería arrogarse atribuciones indebidas hacerlo así.

Hay que tener presente que la facultad de proponer jueces no es una facultad arbitraria de las Cortes, pues necesitan encuadrar sus proposiciones, dentro de los requisitos exigidos por la ley; de manera que no hay nada más justo que pedir a los Tribunales que den razón de sus acuerdos o resoluciones al formar las listas respectivas.

La antigüedad y el mérito no son simples motivos de recomendación que estén entregados al arbitrio de los Tribunales superiores; antes bien, son **derechos**, que en el concepto social de una democracia, deben ser respetados.

Correlativo de estos derechos existen los **deberes** de los tribunales, de tomar muy en cuenta en la calificación de los interesados a un puesto judicial, la antigüedad y el mérito; y es evidente que para expresar las razones que han motivado la calificación que la Corte haga de cada nombre de la lista, no se necesita reformar la ley, se necesita simplemente, que el Tribunal se avenga a dar a conocer la forma en que ha cumplido con su **deber** de respetar la antigüedad y el mérito de los candidatos.

Por la beneficencia y contra el juego

La lectura del acta de la última sesión del Consejo Superior de Beneficencia, no hace sino confirmar una sencilla verdad, que se viene repitiendo desde hace mucho tiempo, o sea, la difícil situación financiera porque atraviesan estos importantes servicios. Y, además, pone de actualidad un asunto que, aunque parezca raro, se relaciona íntimamente con la beneficencia a saber: las loterías.

Según cálculos del consejero señor Valdés Valdés, la población de Santiago, invierte anualmente unos doce millones de pesos en boletos de loterías de Buenos Aires, o sea (descontando premios y gastos), contribuye con una cuota de seis millones de pesos, aproximadamente, a sostener los servicios de beneficencia de la capital argentina, al paso que en los establecimientos de beneficencia de nuestra capital, no disponen en conjunto, sino de cinco millones de pesos, si se descuentan las subvenciones fiscales.

La comparación resulta expresiva y casi no requiere comentario.

¿Qué remedio tiene esta situación?

Por un lado, ha de ponerse término, por la vía legal, al juego de las loterías, que tan copiosa corriente de dinero chileno encauza hacia el otro lado de la cordillera, sobre la base de operaciones aleatorias. Para el caso, existe, como se recordará, un proyecto de ley presentado por el senador don Eliodoro Yáñez, en su carácter de jefe de Gabinete, en los últimos meses del año último. Este proyecto, persigue y pena eficazmente la venta de boletos de loterías; las publicaciones de avisos en los diarios y de letreros en que se ofrezca la venta, etc., etc. Un instante bastaría a las Cámaras legislativas, para aprobar ese proyecto, cuya aplicación es reclamada por la necesidad de evitar la perpetuación de un mal social y económico a la vez.

En cuanto al incremento de las rentas con que la Beneficencia pública, tiene que hacer frente a sus servicios, se impone adoptar algunos arbitrios permanentes, porque, como manifestó un senor consejero, si no se obtienen mayores entradas, todo progreso en que se piense será ilusorio. Se han indicado los bonos o vales de tesorería para reunir los fondos con que poder llevar a cabo las obras que la Beneficencia reclama; y en verdad parece ser ese el medio más adecuado para lograr ese resultado.

Por ahora, el Consejo Superior se ha limitado a aprobar para el año 1919, el mismo presupuesto del año actual, que es insuficiente. Pero es de esperar que las medidas que hemos indicado, se estudien y adopten, en interés de la comunidad.

Las cifras exhibidas por el señor consejero Valdés Valdés acerca de la "exportación" de dinero chileno, en concepto de precio de boletos de lotería, a favor de otra beneficencia, justificarían, por otra parte, la aprobación del proyecto que hemos recordado.

EN Av. REPÚBLICA

Vendemos espléndida residencia de dos pisos

En los bajos tiene dos salones, escritorio, comedor, hall, dependencias, gran par que con jardín y hermosos árboles. En los altos siete dormitorios, hall y dos piezas de toilette, cocheras, caballerizas y pabellón al fondo de dos pisos con seis piezas para la servidumbre. Superficie del terreno: más de 1,230 metros cuadrados. Deuda hipotecaria.

PRECIO: $ 200,000

En calle Catedral

En magnífica situación vendemos residencia para numerosa familia

La propiedad cuenta con 18 dormitorios con anexos de 2 salones, dos escritorios, dos grandes patios, el interior con dependencias para la servidumbre, gallinero, etc.

PRECIO: $ 190,000

Muchas facilidades para el pago.

Freudenburg y Balmaceda

330 - MORANDE - 330

Del Comité de Estudio de "La Nación"

EL PROBLEMA NACIONAL DEL SALITRE

"Para que se produzca la evolución del "modo de ser salitrero" de antaño y de hogaño hacia las modalidades de eficiencia moderna, es necesario que se produzcan cambios radicales en la mentalidad administrativa y salitrera".

Exposición del señor Alejandro Bertrand, Segunda parte.

(IV ARTICULO)

¡La Química!

La "Cuestión de Marruecos", una de las más serias que han debido afrontar los gobiernos europeos en la época contemporánea, como que estuvo a punto de anticipar en algunos años el desencadenamiento de la tempestad mortífera que hoy asola aquel continente, fué solucionada, — tal se afirma, — no por la diplomacia, sino por la ciencia; por un químico antes que por un jefe de pueblo.

—"Hay que esperar todavía,— habría dicho el químico al Gobierno del Imperio Alemán. Instalad un plantel de fabricación de nitrato, aprovechando el aire atmosférico; y entonces podremos desafiar al mundo".

El progreso de la química, acelerado por la guerra actual de manera extraordinaria en lo que concierne à la elaboración de muchísimas materias, y en especial a las de naturaleza susceptible de utilización explosiva: he ahí lo que ha venido si no a crear, a hacer serio, grave, inminente, imperioso de resolver, el problema nacional del salitre.

Eso, por una parte.

Por la otra, la reforma general de la política y de los procedimientos industriales en el orbe civilizado, — que hemos tratado de poner en evidencia en artículos anteriores, — constituye un segundo poderoso argumento en pro de lo que en el programa que se ha fijado el Comité, se ha llamado **modernización de la industria salitrera.**

¿Hasta qué punto es efectivo el peligro en que se dice hallarse nuestra gran industria — y todo lo que en ella descansa — por obra de los competidores, que al salitre le vienen saliendo al paso, entre la humareda sangrienta de las batallas?

Hay que hacerse esta pregunta a nombre de los que se llaman a sí mismos optimistas, y consideran pesimistas a los que se dan cuenta del peligro, de su extensión y su inminencia.

Y hay que ver modo de contestarse en los términos breves que un artículo soporta, y, dentro de lo posible, con pruebas irrecusables. Son abundantes, por supuesto; y este artículo se habrá de reducir a exponer algunas solamente, para difundir nociones claras y positivas sobre materias más comentadas y "opinadas" que entendidas.

La hulla, y su sub-producto, competidor del salitre

La hulla y el aire atmosférico son, como se sabe, las dos fuentes de que proceden los compuestos industriales azoados.

a) Pues bien, como lo recordó el señor Bertrand en la exposición hecha en el Ministerio de Hacienda, la producción de hulla de los tres países más industrializados, (Estados Unidos, Alemania y Gran Bretaña), pasa de un billón de toneladas, con un contenido mínimo de 10 millones de toneladas de ázoe. De éstas, un 10 por ciento, o sea, un millón mínimum, será recuperable cuando se generalice el sistema racional de utilización económica de la hulla, que es uno de los números más salientes de la política económica actual y post-bélica de esos países.

Esta política viene dando ya sus frutos, como lo demuestran las siguientes cifras que representan, en miles redondos de toneladas, el ázoe recuperado de la hulla en los tres países nombrados, al comienzo y término de los dos últimos cuatrienios:

		Diferencia en cada cuatrienio
En 1909 . . .	170	
		70
En 1913 . . .	240	
En 1917. . .	340	100

El progreso durante el período que incluye la guerra ha sido, pues, cerca de 50 por ciento superior al del período igual que la precedió.

Del conocimiento de estas cifras y de los factores industriales que están hoy en plena evolución, se desprende que, cuando, en pocos años más, las instalaciones de recuperación ya construídas, y las proyectadas, estén funcionando, especialmente con la aplicación de recientes adelantos en los métodos de recuperación, y tomando en cuenta el aumento normal progresivo de la producción anual de hulla y de coke, **la capacidad productiva anual de sólo Estados Unidos, Alemania y Gran Bretaña, no bajará de medio millón de toneladas de ázoe, es decir, más del doble de la cifra pre-bélica y la mitad de la cifra que puede, por hoy, considerarse como el límite prácticamente alcanzable en la recuperación del ázoe de la hulla para los tres países indicados.**

Por otra parte, no debe olvidarse que hay otros países, grandes consumidores de hulla (España, Rusia, Japón, Austria, India Inglesa, Australia), cuya recuperación de hulla era, en conjunto, de veinte mil toneladas en 1913; ha duplicado en los cuatro años siguientes; y habrá lógicamente de seguir aumentando.

Lo más serio de todo eso es, como ha dicho el señor Bertrand, que el amoníaco que de la hulla surge, para competir con nuestro salitre, es un subproducto cuya cifra de producción depende de grandes industrias madres, que van en constante progreso: subproducto, pues, cuyo precio de costo tiene, por consiguiente, que ser muy bajo.

Los competidores procedentes del aire atmosférico

b) El Sr. Bertrand se ha referido de un modo especial a tres procedimientos, que funcionan individualmente para extraer del aire productos azoados:

1.o El procedimiento noruego, que produce por síntesis ácido nítrico, nitrato de cal y nitrato de amonio;

2.o El procedimiento de la cianámida de cal; y

3.o El procedimiento de síntesis del amoníaco que entrega amoníaco líquido, sulfato, fosfato o nitrato de amonio.

El progreso en la producción de los dos primeros fué bastante lento antes de la guerra, y muy rápido durante ella. El tercero, que sólo principió el año anterior a la guerra ha hecho un avance enorme. Veámoslo.

	Toneladas de ázoe producidas		
	1909	1913	1917
Procedimiento noruego.	1,500	10,000	34,000
Cianámida .	2,500	32,000	200,000
Amoníaco sintético .	0,000	8,000	114,000

Estas cifras dejan ya traslucir las diferencias de potencialidad— en cuanto a desarrollo futuro—que caracterizan estos varios procedimientos.

El primero está subordinado ante todo a la existencia de fuerza hidráulica abundante y barata.

El segundo también lo está, aunque en proporción mucho menor (sólo la cuarta parte).

En cambio, el tercer procedimiento depende en muy pequeña proporción del costo de la energía mecánica y **es susceptible de una expansión indefinida a la medida del progreso de las condiciones industriales locales.**

Las siguientes cifras dan idea clara del creciente consumo mundial de ázoe; de la disminución del consumo del salitre; y del aumento de los compuestos azoados de otro origen:

Años	1894	1904	1913-4	1917-18
Toneladas totales de ázoe:. .				
	240,000	338,000	800,000	1.200,000
Porcentaje				
Salitre:				
	73%	66%	56%	40%
Otras Fuentes:				
	27	34	44	60

Las últimas noticias significativas

Hánse publicado últimamente informaciones de intención "tranquilizadora", como quien dice: el Gobierno alemán ha manifestado su propósito de seguir consumiendo salitre chileno después de la guerra; y, por otra parte, la conveniencia de ese país está evidentemente en vendernos y traernos sus productos manufacturados y aprovechar el salitre como flete de retorno para sus naves.

Hace poco, criticando la tendencia proteccionista de la legislación aduanera, y denunciándola como causante de la carestía de la vida, hizo **"un importador"** una observación en sentido inverso: hay que dejar de ser hostil a la importación; porque si las naves extranjeras no pueden traernos e introducirnos las manufacturas extranjeras a causa de la barrera arancelaria, ¿cómo van esas naves a hacernos el favor de venir hasta nosotros con sus bodegas vacías, a fin, solamente, de descongestionar las canchas, los muelles y los malecones de la zona salitrera?

Imposible establecer de antemano los detalles del movimiento marítimo-comercial inmediata o remotamente post-bélico; y todo pre juzgamiento al respecto pecaría de aventurado.

Mecanismos, tonelaje, rutas, todo habrá cambiado para entonces; y no parece prudente radicar en ese mundo movedizo y complejo del intercambio comercial ultramarino la política nacional relacionada con una industria por tantos modos y tan íntimamente ligada a la prosperidad del país.

En cambio, hay **datos** recientísimos; hay **hechos actuales;** hay **cifras** frescas y expresivas, que revelan cómo avanzan las industrias competidoras del salitre: basta para darse cuenta de ello, echar una ojeada a las revistas de minería, metalurgia y química, llegadas por el último correo. Se habla en ellas, por ejemplo, de la inversión que se viene dando a los **veinte millones de dólares** que hace dos años votó el Gobierno de los Estados Unidos para erigir fábricas de nitratos.

Todo un programa hidráulico

El Gobierno de Estados Unidos ha contemplado la producción de nitratos bajo dos fases: la fase **bélica,** para fabricación inmediata de explosivos, en que se empleará el vapor como fuerza motriz; la fase **post-bélica,** para producción de materias fertilizantes a bajo precio, mediante el uso de la fuerza hidráulica resultante del desarrollo de un vasto programa, ya en vías de realización, preparado con la colaboración de ingenieros civiles y militares y del servicio de navegación.

Este programa comprende la ejecución de dos grandes represas, a 23 kilómetros una de otra en el río Tennessee, con las que se obtendrá el doble resultado de entregar a la navegación 160 kilómetros de aguas mansas, en substitución de los actuales rápidos (shoals), y de crear dos caídas de 20 y 10 metros respectivamente, susceptibles de producir en conjunto 660,000 H.-P. Se prevé que la ejecución de estas obras demorará tres a cinco años. El costo de esta fuerza no será sino de 7 a 9 dólares por H-P, en vez de 10 a 20 dólares por H-P, que es el costo en Niágara.

Para valorizar la importancia de estas cifras, basta tener presente que al cabo de 28 años de trabajos constantes el río Niágara suministra hoy, en sus dos riberas, 475,000 H-P.

En cuanto a las dimensiones de estas construcciones, ellas son también impresionantes. En efecto, a la represa inferior corresponderá el record entre las represas, en cuanto a cubo de albañilería: 36,000 metros cúbicos, y a la superior corresponderá el record del largo: 1,960 metros; o sea pocos metros más que la famosa represa del Nilo en Asuán. El caudal máximo del río Tennessee en Muscle Shoals, que pasa de 14,000 metros cúbicos por segundo, excede también del caudal máximo del Nilo en Asuán.

Las fábricas de salitre

La fábrica N.o 1, erigida en un sitio fiscal de 700 hectáreas al oriente de Sheffield, producirá amoníaco sintético mediante una variante del procedimiento Haber, desarrollada por la General Chemical Co. de N. A. La fábrica completa constará de 4 unidades, con una capacidad de 11,000 toneladas anuales. La primera de estas unidades se espera esté lista para empezar la fabricación "de prueba", de nitrato de amonio, en Agosto próximo. El presupuesto de costo de las tres primeras unidades alcanzaría 6.000,000 de dólares. Mientras se desarrollan los planteles de energía hidro-eléctrica, la fuerza será suministrada a la fábrica N.o 1 por la Alabama Power Co. que está erigiendo al efecto una planta de 12 calderos Stinlins de 1,200 H-P.

La fábrica N.o 2 se halla en vía de erección, en otro sitio fiscal de 800 hectáreas, situado más al oriente. Este plantel, operado por la Air Nitrate Corporation, producirá 110,000 toneladas de cianámida al año. Trabajan actualmente allí día y noche 10,000 operarios. Para surtir de fuerza esta fábrica (provisionalmente), la Alabama Power Co., dispondrá de 12 calderos de 1,500 H-P, de dos turbo generadores de 60,000 y de 7,500 kw. y de fuerza eléctrica hasta enterar 100,000 H-P. El costo total de esta fábrica (energía inclusive), se estima de 30 a 45 millones de dólares.

Las fábricas N.os 3 y 4 serán de la misma capacidad que la N.o 2. La N.o 3 constará de dos unidades, cuya ubicación se habrá decidido recientemente en Toledo y Elizabeth Town, (Estado de Ohio). La ubicación de la fábrica N.o 4 no está resuelta aún; se asegura que será próxima al distrito de Muscle Shoals.

En resumen, la capacidad anunciada de las 4 fábricas de nitrato del plan fiscal, será equivalente a unas 340 mil toneladas de cianámida; o sea igual en cantidad de ázoe a la importación anual de salitre de Chile a Estados Unidos, antes de la guerra.

Fuera de estas fábricas fiscales existen, según se sabe, varias de empresas particulares, y continuamente se establecen nuevas. Recientemente ha decidido la construcción de una planta con costo de 2 millones de dólares, la Aluminium Co. en Marysville, (Estado de Tennessee), donde se producirán nitratos o nitruros, como subproductos del aluminio que elabora la compañía.

A principios de Mayo último la Sociedad Norteamericana de Ingenieros Electroquímicos ha dedicado una semana a una jira por la región fronteriza del Tennessee y Alabama, a fin de visitar los sitios principales donde se prosigue actualmente el desarrollo de las industrias de su competencia, y, muy principalmente, el distrito de Muscle Shoals. Esta jira es seguramente precursora de la extensión del movimiento a otros distritos apropiados de la Unión.

Todo lo cual—nos parece—lleva al convencimiento de que no predicaba en el desierto aquel norteamericano, que, al discutirse, en 1916, la política del ázoe barato, exclamó en el Senado:

"Amo a mi país, y obedezco sus leyes; pero si se me probara que la constitución se oponía entre el pueblo y su derecho de hacer uso del aire libre del cielo para la fabricación de una substancia que venga a enriquecer el suelo... yo diría: "hágase a un lado la constitución, para que la humanidad y mi país obtengan pan más abundante y más barato".

GUSTAVO SILVA.

Don Pancracio completamente feliz.

Té Dominó.

Destinaciones de oficiales a Europa

Reglamentación necesaria

Desde que los oficiales de nuestro Ejército pasan los umbrales de la Escuela Militar y se inician en la carrera, tienen constantemente ante sus ojos la risueña perspectiva de un posible viaje a Europa, para enriquecer sus conocimientos y experiencia. Y esta aspiración, que se diseña al principio con líneas tenues, como un bien lejano todavía, concluye por transformarse en anhelo acariciado con pasión; llega a ser el objetivo de esfuerzos continuados, cada vez más intensos, a medida que se acumulan méritos para ser de los elegidos.

Los viajes a Europa, además de los beneficios directos que reportan a los oficiales por las enseñanzas de todo orden que les proporcionan, mantienen entre ellos cierta emulación, fecunda en buenos resultados, que da vida a una ambición honrada, más indispensable que la pólvora en los ejércitos modernos. En efecto; los esfuerzos del oficial para sobrepasar a sus compañeros, en conocimientos y acciones brillantes y generosas, es palanca que mueve las inteligencias y nobles sentimientos, para formar al jefe apto, abnegado hasta el sacrificio y perfectamente conciente de sus deberes. Esos viajes consolidan, por consiguiente, las bases mismas de nuestra institución, pues garantizan su marcha por las vías corrientes del progreso.

Nadie ignora en Chile que la evolución favorable realizada por el Ejército durante una veintena de años, más o menos, fué, en su mayor parte, la obra de oficiales que habían hecho estudios serios en Europa. Bien es cierto que los oficiales alemanes dieron el primer impulso, aplicando, en los cuerpos de tropas, los primeros reglamentos; pero el complemento de la instrucción, la organización actual, la ampliación y mejoramiento de la reglamentación, se deben, exclusivamente, al personal de oficiales; y de entre los colaboradores, los dos tercios, por lo menos, habían permanecido algún tiempo en Alemania.

De las anteriores consideraciones se deriva la importancia de una selección cuidadosa del personal que se destina al desempeño de comisiones y comandos en el extranjero. Sobre la superioridad militar gravita la responsabilidad de que las designaciones se hagan con criterio imparcial y de que los oficiales que regresan de Europa sean bien aprovechados, tomándose muy en cuenta, como norma invariable, los conocimientos adquiridos o perfeccionados fuera del país, sin destinarse a dichos oficiales a servicios opuestos o ajenos a las materias en que cada cual se ha especializado.

Según nuestra manera de ver, se presentan aquí tres puntos dignos de especial estudio; los que, dadas las proporciones de este artículo, sólo bosquejaremos mediante un ligero examen. Esos puntos capitales de la reglamentación serían:

a) Fijar las condiciones que darían opción a los oficiales para ser enviados a Europa, considerando grados, preparación y aptitudes especiales.

b) Procedimientos de selección y nombramientos.

c) Directivas de trabajo que a los oficiales designados correspondería desarrollar.

Fácilmente puede constatarse que se hacen hoy día con mayor acierto que antes esas destinaciones; pero es evidente también que la autoridad militar sigue todavía el trillado rumbo que le marcan influencias extrañas al servicio y las circunstancias del momento. Quince años atrás, partían cada seis meses, al Viejo Mundo, numerosos grupos de oficiales de todos los grados y armas, desde teniente a general. Los capitales y oficiales subalternos eran distribuídos en las unidades de tropas, en las escuelas y establecimientos superiores de instrucción, incluso la Academia de Ciencias de Berlín y en las comisiones receptoras de armamentos. De los jefes en servicio, que permanecían fuera del país, algunos investían el carácter de adictos militares, otros tenían a su cargo comisiones diversas y no eran pocos los que dejaban el terruño con el exclusivo objeto de consultar la ciencia médica europea, como quien busca la fuente de la juventud, que debiera reconstituir su organismo gastado o enfermo.

*

El reglamento que solicitamos debe garantir que los oficiales a quienes se designe para realizar viajes de instrucción y cumplir misiones importantes en el extranjero, posean base de conocimientos adecuados a las tareas que les esperan, base que les permita comprender y aprovechar la enseñanza superior que van a asimilarse. Desde luego, deben ser eliminados los tenientes primeros y segundos. El alférez que ingresa al Ejército es una verdadera incógnita. Por muy satisfactorias que hayan sido sus notas en la Escuela, no se puede predecir con algún fundamento sobre las proyecciones que tomarán más tarde sus condiciones personales para el servicio militar: la energía, la resistencia física, la potencia intelectual, la perseverancia, la iniciativa, las dotes naturales de mando, no han tenido oportunidad de desplegarse en el simple rol de alumno disciplinado y obediente. Sólo cuando se le confiere mando, cuando, como jefe de pelotón, desarrolla con cierta independencia los temas teóricos y prácticos que su capitán le da, comienzan esas facultades a manifestarse y a desenvolverse. Sacarlo de ese ambiente donde el alférez de la víspera se satura de entusiasmo y de espíritu profesional, equivale a privarle de la única escuela capaz de formarlo y modelarlo; es como si se le condenara de antemano a ser en el futuro un mediocre capitán y un mal jefe.

En cambio, debemos aceptar como verdad comprobada, que el capitán, que ha hecho con éxito el servicio reglamentario al mando de compañía, escuadrón o batería, y que sale después airoso en los cursos de la Academia de Guerra, posee ya un buen acopio de ilustración y experiencia que le capacita para juzgar con criterio propio de los adelantos europeos que se ofrecen a su meditación y estudio.

Las pruebas de aptitud al servicio de las tropas y los estudios de la Academia de Guerra, constituyen, pues, exigencias lógicas e ineludibles que es necesario establecer en el reglamento respectivo.

Sabemos que el señor Ministro de Guerra va gradualmente convenciéndose de que en la joven oficialidad de nuestro Ejército reina espíritu sano y progresista; y, siendo ésa su impresión, no dudamos que concluirá por dictar el reglamento que nos ocupa. Quedaría así también el señor Ministro blindado contra los empeños, — esa siniestra polilla que taladra sin tregua las instituciones del país, — y seguro de que la selección que deseamos, se haría correctamente en lo sucesivo.

Si se realiza esta reforma y

RENTA

DE 11½ %

Muy central

VENDO

propiedad compuesta de seis casas habitación. Construcción moderna de ladrillos, 3 pisos. Fachada estucada. Luz eléctrica.

Produce actualmente: $ 14,880 anuales.

PRECIO:

$ 130,000

Carlos Ossandón B.

1080 HUERFANOS 1080

EMPAQUETADURAS

Asbesto en planchas con y sin tela
Asbesto en trenzas, algodón con sebo, manganesita
y toda clase de empaquetaduras

OFRECE:

FUNDICION LIBERTAD

LIBERTAD 53-58

Alimento Mellin

EL MEJOR ALIMENTO
PARA NIÑOS
$ 4.00 EL TARRO

Weir & Cía.

ESTADO esq. PLAZA

4332-18-f

Patentes de Invención

Al Ministerio de Industria y Obras Públicas se han presentado los siguientes inventores solicitando del Supremo Gobierno patente de privilegio por los inventos que se indican:

Don Ramón Chavarría Contardo, para "Unas mejoras en los hornos eléctricos para beneficiar minerales, a virtud de los cuales se consigue aumentar su rendimiento".

Don José Miguel Fuenzalida Castro, para "Un pequeño mecanismo, que agregado a tijeras o alicates, consigue retener en la mano y evitar que caiga al suelo el objeto cortado, bien sean flores, racimos de uva, etc."

Don Godofredo Mühlhausen, para "Un procedimiento mediante el cual se substituye el ácido sulfúrico por el anhidro sulfuroso en los métodos conocidos para tratar minerales por flotación".

Don Otto Haebig, para "Una nueva construcción de navío para agua y aire que aprovecha la aspiración del propulsor y que se caracteriza por la ubicación de la hélice".

Don Ricardo Harrington, para "Un nuevo sistema de sommier para catres, sin marco y que se fija al armazón de los catres por medio de grapas y resortes".

El señor Franz Edward Studt, para "Perfeccionamientos en los métodos usados para el depósito electrolítico de cobre de las soluciones ácidas".

El señor William Mason Brownell, para "Un aparato para secar materiales, granos, frutas, etc."

En cumplimiento de las disposiciones supremas reglamentarias de las patentes de invención se da el presente aviso, y se previene al público que las oposiciones de lo que se consideren lesionados en sus derechos se aceptarán en esta Oficina solamente hasta el día 16 de Julio próximo.

Santiago, 16 de Junio de 1918.

El Jefe de la Oficina de Patentes de Invención.

21-f

Pirómetros

para hornos de panadería venden

Ugarte Prieto y Cía.

:-: PEDRO MONTT 201 :-:
Casilla 367 — Valparaíso

2978-18-f

MARMOLES

de todos colores en planchas para muebles.

YESO

blanco y negro para estucadores.

VENDEN:
CASTRO 78

Marmolería Ceppi

Cuerpo malo

CON DESGANO O DECAIMIENTO

dolor de cabeza u otras partes del cuerpo producidos por bebidas, trasnochadas, constipado o resfrío, exceso de trabajo mental u otras causas, se mejora inmediatamente tomando una legítima **Cápsula de Vial**, que se vende en todas las Boticas surtidas de Chile.

4009-1.o-g

BUEYES y NOVILLOS GORDOS

tiene encargo de

COMPRAR

de 100 a 120 semanalmente, al peso o a la vista.

Jorge Ariztía S.

CASILLA 2107. — HUERFANOS 1227. — TELEF. 1271

4237-21-f

MADERAS

De todas clases y dimensiones, en bruto y elaboradas.

Puertas=Ventanas

GALERIAS, ZOCALOS, ESTANTERIAS

"LA ESPERANZA"

BARRACA Y FABRICA

Sotomayor 37. - Teléfono 114, Central.

ALFREDO LACOURT O.

4343-18-f

RODRIGONES PARA VIÑAS

de madera de Ciprés en bruto (sin aserrar) especial para alambrar. Duración 50 años y más, ofrecen a precios bajísimos:

A. & F. BECKER & Co.

CONCEPCION -- SANTIAGO

Barros Arana 328. Bandera 615|21.

MUEBLERIA EL AGUILA

SAN DIEGO 460

Dormitorios, comedores, muebles salón tapizados, alfombras todas clases, catres y muchos muebles sueltos a precios muy baratos.

No dejen de visitar EL AGUILA.

3716-18-f

'VACUNA MULFORD'

contra el CARBUNCLO, PICADA, TELARAÑA, etc., para vacunos, caballares y mulares.
De resultado comprobado, garantido.

ORDENES:

PEDRO LARRAIN V.

Sociedad EL TATTERSALL

Huérfanos 1287. - Casilla 835.

Ferrocarriles del Estado

TRANSPORTE A DOMICILIO

La Empresa reparte a domicilio en Santiago y Valparaíso bultos de equipajes y carga, siempre que así lo solicite el remitente en la estación de embarques y mediante el pago de un pequeño adicional.

Todos los jefes de Estación están provistos de las tarifas e instrucciones del caso.

Se ruega al público dar cuenta a la Dirección General de cualquiera dificultad que se observe en este servicio.

El Jefe del Departamento de Explotación.

27-f

PROPUESTAS VEREDAS, ANDENES, CIERROS

Solicítanse propuestas en licitación pública para la ejecución de veredas, andenes y cierros de la Estación de OSORNO, las cuales se abrirán en esta Dirección General, Departamento de la Vía y Obras, (Estación Mapocho), el 3 del próximo mes de Julio a las 3 P. M., donde se pueden consultar las bases y demás antecedentes diariamente de 2 a 3 P. M.

EL JEFE DEL DEPARTAMENTO VIA Y OBRAS.

4410-2-g

PROPUESTA HOTEL SAN ROSENDO

Se solicitan propuestas públicas para explotar el hotel de San Roendo, las cuales se abrirán en la oficina del suscripto (Estación Mapocho) y en la Administración de la 3.a Zona (Estación Concepción) el Lunes 15 de Julio a las 2 1|2 P. M.

Los interesados pueden pedir las bases personalmente o por escrito a este Departamento o a la citada Administración.

Las propuestas deberán formularse en papel sellado de diez pesos.

El Jefe del Departamento de Explotación.

4405-12-g

PROPUESTAS RELLENO DE LAS PLAZUELAS

Solicítanse propuestas en licitación pública para la ejecución del relleno de las plazuelas de vehículos en la Estación de OSORNO, las cuales se abrirán en esta Dirección General, Departamento de la Vía y Obras, (Estación Mapocho), el 5 del próximo mes de Julio a las 3 P. M., donde se pueden consultar las bases y demás antecedentes diariamente de 2 a 3 P. M.

EL JEFE DEL DEPARTAMENTO VIA Y OBRAS.

4406-4-g

PROPUESTAS POR CARBON FOSIL PARA LOS FERROCARRILES DEL ESTADO

Se solicitan propuestas públicas cerradas en conformidad a las Bases y Especificaciones respectivas, para la provisión de 21,200 toneladas métricas de carbón fósil, entregables como sigue:

14,000 toneladas en VALPARAISO.

7,200 toneladas en SAN ANTONIO.

Las entregas del carbón deberán empezar en la segunda quincena de Octubre del presente año, a razón de 7,000 toneladas mensuales en Valparaíso y de 3,600 toneladas en San Antonio.

Bases y Especificaciones de las propuestas y formularios para presentarlas, se proporcionan en el Departamento de Materiales y Almacenes en Santiago y en la Administración de la primera Zona en Valparaíso.

Las propuestas deben presentarse en el Departamento de Materiales y Almacenes, Estación Alameda, donde serán abiertas el día Viernes 5 de Julio próximo a las 10 A. M.

Santiago, 13 de Junio de 1918.

4303-4-g

PROPUESTAS POR ACEROS DE DIVERSAS CLASES, ETC

Se solicitan propuestas públicas para el 2 de Julio próximo por: aceros de diversas clases, alambre de cobre, de bronce, de acero, de fierro, id. con púas, chuzos de acero, bigornias, bombas Tangies, cable de alambre, cadenas de acero, id. de fierro, cadenas para automóviles Drewry, cañería de cobre, id. de fierro negro, clavos de alambre, id. de fierro cortado, id. galvanizados, id. rieleros, caballetes de fierro galvanizado, carretillas de fierro con madera, combos de acero, cajas de madera con forro de plomo para acumuladores, cobre en barras y en planchas, codos, curvas y coplas de fierro negro, diablos para sacar clavos, esterilla de fierro, fierro homogéneo en barras, id. ángulo, id. doble T., id. U., fierro en planchas, fierro galvanizado acanalado para techos de carros y de edificios, id. galvanizado liso del número 24, fraguas portátiles, fuelles de mano, gatas, grapas de fierro galvanizado, golillas de fierro, mangueras de lona con goma, id. de goma para tender, pernos con tuercas, id. con rosca para madera, pernos rieleros, pez de castilla, piedra pómez, plomo en planchas, plombajina, puntas de alambre, ramas carrilanas, ruedas para carretillas, soda cáustica, soldadura de bronce, suelas comunes, id. planchadas, id. engrasadas, id. para sopapas, tees de fierro negro, id. galvanizados, tela de alambre de fierro negro, tubos de acero para locomotoras, tuercas de fierro exágonas, uniones de fierro para cañerías, vidrios dobles, zinc liso en planchas, estopa alquitranada, brea, alquitrán de piedra, pintura de cobre, coke de gas para fragua, dinamita, papel mural, amperímetro, hidrómetro para ácidos, lubricadores Michigán y quijo para fundición.

Bases y demás antecedentes en el Departamento de Materiales y Almacenes (Estación Alameda).

Santiago, 15 de Abril de 1918.

4640-28-f

PROPUESTAS PARA EL 5 DE SEPTIEMBRE

Se solicitan propuestas públicas para el 5 de Septiembre próximo por alambre de cobre vulcanizado, id. para bobinas con doble forro de algodón, id. con doble forro de seda, id. niquelina con doble forro de algodón, id. de cobre desnudo, id. de plata para seguros, id. de plomo para seguros, id. de fierro galvanizado para amarras, id. de cobre estañado, id. de acero, id. forrado para timbres, id. de bronce desnudo, abrazaderas para tubos Bergmann, id. para tubos de acero, argollas de suspensión para porta lámparas, armaduras impermeables con pantalla, aisladores de loza, id. de campana sin gancho, ganchos curvos para aisladores, id. rectos para id., amperómetros, bases de porcelana con porta lámpara sin llave, baldaquines para tubos Bergmann, barniz especial para bronce, id. aislante para armaduras, boquillas de porcelana, botones eléctricos redondos, cable protegido de un conductor, id. forrado en plomo, cable conductor vulcanizado con protección de alambre, id. extra flexible, id. de acero flexible, cajas de empalme de porcelana, cuadros indicadores para coches, carbones para dinamos, cordón flexible para alumbrado con suspensión, cordón de cobre flexible, contra pesos de loza completos, carbón para ventiladores, dinamos corriente continua, enchufes, ebonita en planchas y en barras, fibra en planchas, galerías de bronce, para porta lámparas, galvanómetros comunes, huincha aisladora, id. engomada, id. de goma pura, interruptores unipolares y bipolares, lamparillas filamento metálico a bayoneta, id. de rosca Edison, lámparas eléctricas de pie para escritorio, máquinas para doblar tubos de acero, medidores para luz eléctrica de corriente continua, mercurio, mica en hojas, motores eléctricos corriente continua completos, niples de suspensión para porta lámparas, id. para tubos Bergmann, pantallas de fierro esmaltadas, papel Bristol, placas universales unipolares y bipolares, platino en planchas, id. en alambre, porta lámparas, rosetas de porcelana, seguros Edison (tapones), tela universal para aislación, tubos tipo Bergmann, id. de acero, tulipas de cristal, id. cuadradas, id. opalinas para coches, tenazas para cortar tubos Bergmann, terrajas especiales para tubos de acero, tornillos nicrométricos, timbres eléctricos, tableros de mármol, voltmetros Standard, ventiladores, ánodos de niquel, id. de plata, ácido bórico, acetato de cobre, id. de plomo, amoniaco, cápsulas de porcelana, cianuro de potasio, cloruro de plata, cal de Viena, escobillas de crin vegetal con mango, escobillas de alambre de acero con mango, id. de alambre de bronce con mango, id. de crin animal con y sin mango, nitrato de plata, óxido de estaño, pasta tripoli, id. de óxido de fierro, id. rojo de París para pulir níkel, pulidores circulares de fieltro, id. de paño, id. de crea, id. de franela, sulfato de nikel amoniacal, id. de cobre puro e id. de soda, cajas de empalme para tubos de acero y cachimbas de porcelana.

Bases y demás antecedentes en la Sección Adquisiciones del Departamento de Materiales y Almacenes, Estación Alameda.

Santiago, 11 de Junio de 1918.

4268-4-f

PROPUESTA PARA EL 21 DE JUNIO

Se solicitan propuestas públicas para el 21 de Junio próximo por: papeles para imprenta, anilinas, depósitos para agua para prensas de copiar, tinteros y esponjeros de vidrio, máquina calculadora, máquinas de escribir, oro en libritos para dorar, lampazos completos, jarros de fierro enlozados para agua, martillos de zapatero, polainas y morrales para víveres para carabineros, parafina, cemento Portland, depósitos para lámparas, lámparas de colgar, id. de pie, quemadores para lámparas, faroles reverberos, naftalina, candados de fierro y de bronce, escupitines, esmerina, jabón Bon Amí u otro similar, paños para limpiar, tocuyo asalgado, toallas chicas, felpudos para pisos, aceiteras, carretillas de madera y fierro para acarreo, carretones para equipajes, martillos para carpinteros, agujas para coser sacos, afrecho, boleteras de madera para estaciones, bancas de madera y de fierro, estantes para libros, mesas de escritorio, sillas americanas, plataformas para embarcar animales, carpas de lona, ojetillos para idem, hilo de cáñamo, cordón para coches, cajas de fondos con pedestal, prensas de copiar, relojes de pared, banderas de señales, torpedos para señales, trajes impermeables, velas de composición, aceite para telégrafo, alambres varios, cambiadores de 6 puntos, campanillas eléctricas y de tensión, clavijas dobles para mesas telefónicas, cordones diversos, cuerdas para receptores, diafragmas de carbón para teléfonos, fusibles completos, mesas telefónicas, papel para para-rayo, pinceles para tinta Morse, pilas secas, receptores Morse, teléfonos de mesa y pared, tinta y tinteros para telégrafo, transmisores telefónicos, transmisores y receptores combinados, tubos para fusibles, vasos leclanche, bomba triplex, motor gasolina, cañerías, codos y tées galvanizados, llaves de 2 pulgadas para agua, llaves válvulas de 4 pulgadas, fierro redondo, id. U., id. plat, escaleras de fierro y madera de roble de varias dimensiones.

Bases y demás antecedentes en el Departamento de Materiales y Almacenes, en la estación Alameda.

Santiago, 15 de Mayo de 1918.

2448-20-f

PROPUESTA EJECUCION CUBIERTA CASA MAQUINAS ESTACION CHILLAN

Se solicitan propuestas en licitación pública, para la ejecución de la cubierta de la Casa de Máquinas de la Estación CHILLAN, las cuales se abrirán en esta Dirección General, Departamento de la Vía y Obras. (Estación Mapocho) y en la Sección Vía de la III Zona, Concepción, el 28 del próximo mes de Junio, a las 3 P. M., donde se pueden consultar las bases y demás antecedentes diariamente, de 2 a 3 P. M.

El Jefe del Departamento de la Vía y Obras

4012-27-f

PROPUESTAS POR HILACHAS

Se solicitan propuestas públicas para el 21 del mes actual por: hilachas de lana o de algodón para empaquetar, pernos rieleros, romana de plataforma con palanca y planchas de fierro esmaltadas para avisos.

Bases y antecedentes en el Departamento de Materiales y Almacenes (Estación Alameda).

Santiago, 1.o de Junio de 1918.

4011-20-f

PROPUESTAS PARA MAQUINARIAS, ETC.

Se solicitan propuestas públicas para la provisión de las maquinarias, aparatos y materiales destinados a la planta productora de vapor y a las canalizaciones correspondientes para la Maestranza Central de San Bernardo.

Las propuestas se abrirán el día 19 de Julio próximo, a las 10 A. M., en la oficina del señor Director General (Estación Mapocho).

Bases y antecedentes en las oficinas del Departamento de Tracción y Maestranza, Agustinas Núm 1164.

18-f

PROPUESTAS ALAMBRE DE ACERO, ETC.

Se solicitan propuestas públicas para el 12 de Julio próximo, por alambres de acero, de bronce, de cobre, de fierro dulce, de fierro galvanizado, esterillas de bronce, de fierro galvanizado, de fierro para canastillos de locomotoras, fierro galvanizado acanalado para edificios, para techos de carros canal angosta, caballetes galvanizados lisos, hojalatas, zinc liso en planchas, pernos con tuercas, id. con rosca para maderas, tuercas exágonas, golillas y chavetas de fierro, remaches de fierro, cadenas, cable flexible de álambre acero galvanizado, de manila, carboncillo y coke para fragua, creosota, lana merino, pábilo en ovillos, empaquetaduras de asbesto, id. de patente, id. de cáñamo, gomas en planchas con y sin género, crisoles, cedazos, gradas, tierras para fundición, totora trenzada, molejones de piedra y esmeril, esmeril en hojas y en polvo, lija para madera, mangueras de varias clases, ladrillos a fuego, fiscales y para limpiar, vidrios de varias clases y espejos.

Bases y antecedentes en el Departamento de Materiales y Almacenes, (Estación Alameda).

Santiago, 25 de Abril de 1918.

314-11-g

PROPUESTA EDIFICIO Y GALPON ESTACION PALQUIBUDIS

Solicítanse propuestas en licitación pública para la ejecución del edificio principal y un galpón en la Estación de PALQUIBUDIS, las cuales se abrirán en esta Dirección General Departamento de la Vía y Obras, (Estación Mapocho), el 21 del presente, a las 3 P. M., donde se pueden consultar diariamente de 2 a 3 P. M.

El Jefe del Departamento de la Vía y Obras.

4102-20-f

PROPUESTAS POR PINO OREGON, etc., PARA 28 ACTUAL

Se solicitan propuestas públicas para el 28 del actual, por: pino oregón, carpas para carros, alambre de cobre desnudo, tocuyo asargado, tachuelas de fierro, palas carrilanas, estanques para W. C., clavos de fierro, fierro en barra, tela alambre de fierro, prensas para marchamar, botas para lavadores de calderos, papel de calco, id. de dibujo, tinta para dibujo, archivadores de palanca, tornamesas Decauville, fierro galvanizado liso, ladrillos comunes para piso, papel amarillo para cuentas, motor eléctrico de 5 a 6 HP., y vidrios ojo de buey.

Bases y demás antecedentes en el Departamento de Materiales y Almacenes (Estación Alameda).

Santiago, Junio 12 de 1918.

4269-28-f

PROPUESTA EDIFICIOS ESTACION CODAO Y LA ROSA

Solicítanse propuestas en licitación pública para la ejecución de los edificios principales en la Estación de CODAO y LA ROSA, las cuales se abrirán en esta Dirección General, Departamento de la Vía y Obras, (Estación Mapocho), el 21 del presente, a las 3 P. M., donde se pueden consultar las bases y demás antecedentes diariamente de 2 a 3 P. M.

El Jefe del Deparmento de la Vía y Obras.

4103-20-f

PROPUESTAS PUBLICAS PARA EL 26 DEL ACTUAL

Se solicitan propuestas públicas para el 26 del actual por: Alfileres, Archivadores Veloz y de palanca, apretadores para papeles, aceite para máquinas de escribir, aparato de fierro para colocar timbres, broches para papel, brochas para prensas de copiar, cáñamo de color, id. para amarrar delgado y grueso, chinches de acero, clasificadores de oficio y de cartas, clippes metal, cerchas madera curvas de Ferrocarriles, doble decímetros, esponjeros, escuadras de madera varias dimensiones, id. transparentes gruesa, elásticos chicos y grandes, escobillas para máquina de escribir, esponjas finas, goma en frasquitos con pincel, id. líquida, gomas de borrar surtidas, ganchos para papeles, huinchas para máquinas de escribir "Adler", "Underwood", "Oliver" y Smiths & Bs. inagotables para timbres, lápices negros, anilina y de colores surtidos, lapiceras, lacre en barras, manillas para papel secante, máquina para abrochar papeles, máquinas calculadoras Brunswiga y de escribir "Underwood" carro grande y chico u otras similares, pintura acuarela, papel ferroprusiato, id. ferrogálico, id. de dibujo y transparente, id. cuadricula-do-transparente, id. de calco, id. de dibujo, milimétrico en block y transparente, id. de oficio para máquina grueso, id. rayado, id. de cuenta rayado, id. de oficio Roneo, id. secante, id. de cera Roneo, id. de oficio carbón, id. carta grueso para máquina, id. de oficio ordinario, id. delgado, id. para carta, id. de oficio amarillo, id. de oficio rosado, id. para carta rayado, id. calco, plumas para escribir y de dibujo, pinceles para gomeros, papel proceso, perforadores, pinceles. reglas corrientes, milimétricas, etc., tintas para dibujo, id. para escribir negra y de colores, id. de copiar, id. para Roneo, id. para timbres, tela de calcar, tira-líneas y tinteros.

Bases y antecedentes en el Departamento de Materiales y Almacenes de los Ferrocarriles del Estado (Estación Alameda).

Santiago, Junio 5 de 1918.

4071-25-f

indicaremos oportuna-
odremos observar luego
los oficiales mejor dota-
itarán hacer derroche de
y energía, a grandes do-
sobresalir en la carrera
paso a través de las
s filas de émulos hasta
locación en primera lí-
vez allí, les sería preciso
para mantener la situa-
da, vencer lealmente, en
osas luchas que promue-
mbiciones legítimas, y las
son.

CHAPARRO WHITE.

n Cristóbal es nuestro

habitantes de la capital
estar de pláceme: según
to que insertamos más
y que, desde luego, pasa
tórico, la ciudad es dueña
Cristóbal.
hoy asentado pié en los
e esta colina, cuya trans-
n y embellecimiento es
ra de transcendencia, de
oyecciones para el futuro.
dado el primer paso en la
de ese cerro que, desde
stituye propiedad nuestra,
que sus faldeos, hoy árí-
cuetos, vayan siendo trans-
en bosques, parque o
iremos ascendiendo, en
la belleza de sus paisa-
la cumbre que nos ofre-
spectivas lejanas, horizon-
amplios.
cesitamos insistir en los
que reportará a nuestra
nuestro espíritu la rea-
de esta obra, tan viva-
nhelada por la ciudad en-

os, sí, agradecer a los
mirada amplia y visión
porvenir, nidieron y ob-
para la ciudad de Santia-
sesión de lo que constituirá
sus más preciadas bellezas.
que vencer obstáculos,
ar resistencias; la energía
asmo de algunos hombres
npre marchan a la cabeza
lo que significa progreso,
n.
ación" les aplaude, y con-
que la Comisión de Trans-
n y Ornato sabrá desem-
ignamente la interesante
e le está encomendada.

ZOHAR

OLITICA

cación de elecciones

Cámara de Diputados se
yer en la discusión de las
s del departamento de Cas

dió los derechos del señor
da Toro, y apoyó el infor-
mayoría, el diputado por
ñor Manuel Rivas Vicu-
estaron al señor Rivas V.
res del Canto y García S.
ron también los señores
o Gallardo y Anselmo
Holley.
cerrado el debate y se
hoy, a las 5 P. M., la vo-
el proyecto de acuerdo de
cía de la comisión, que di-

ulo 1.o Acéptanse las re-
nes interpuestas por don
2.o Menchaca, respecto a
ón verificada el 3 de Mar-
o, en las siguientes mesas
s del departamento de

10.a subdelegación, 2.a
de la comuna de Que-

10.a subdelegación, sec-
a y 4.a de la comuna de

9.a subdelegación, sec-
a y 4.a de la comuna de

1.a subdelegación, sec-
a, 2.a, 3.a y 4.a, única de

11.a subdelegación 11.a,
Puqueldón.
subdelegación 12.a, Alda-
ección 2.a de la comuna
eldón.
subdelegación 5.a de Rau-
nes 1.a y 2., de la comu-
onchi.
o Apruébase presuntiva-
elección de don Enrique
a Toro y don Ignacio
lerpe.
o Comuníquese a S. E.
ente de la República la
le la elección en las me-
adas en el artículo 1.o,
midad a lo que dispone
o 121 (118) de la Ley
ones".

el proyecto de acuerdo
Ramírez, don Pablo, so-
ecciones de Cautín y fué
con 2 votos en contra.
on aprobados definitiva-
consecuencia, los pode-
s señores Artemio Gutié-
Enrique Burgos Varas y
amente los poderes de los
arlos Balmaceda y Brau-
ro.

iones permanentes

enviado a los comités
tarios, la siguiente cita-

sidente de la Cámara de
saluda atentamente a
ruega asistir a una reu-
os comités de todos los
que tendrá lugar el día
, Martes 18 del presen-
sala de la presidencia, a
M., con el objeto de ocu-
l nombramiento de las
s de la Cámara.
o, Junio 17 de 1918".

dores aliancistas

se había anunciado, ayer
2 P. M., se reunieron en
presidente del H. Senado,
ornal, los senadores alian

aron en el estudio de las
ones de Chiloé.

ités de la Alianza

encarga rogar a los miem
os comités de la Alian-
rvan asistir hoy, a las
una reunión que se efec-
la presidencia del H.

Liberal-Democrático

presente semana, se reu-
irectorio del Partido Li-
mocrático, para ocuparse
idad política.
reunión se dará cuen-
forme de la comisión es-
ombrada para revisar el
del partido y para pro-
unas modificaciones al
o general.

ntud del Partido Liberal
lco, reunida hace poco,
recer un banquete al di-
n Anselmo Blanlot Ho-
motivo de su vuelta a la
tiva.
anizadores de esta ma-

Nuestro Cónsul General en los Estados Unidos

HACIENDO USO DE UNA LICENCIA QUE LE HA CONCEDIDO EL GOBIERNO, HA REGRESADO DE NUEVA YORK

ENTREVISTA CON EL SEÑOR CASTRO RUIZ

LA NAVEGACION DIRECTA ENTRE ESTADOS UNIDOS Y CHILE

INTERCAMBIO COMERCIAL

EL DESARROLLO DE LA FABRICACION DEL SALITRE ARTIFICIAL EN NORTE-AMERICA

LA VERDADERA SITUACION QUE ALLA SE CREAN LOS ESTUDIANTES CHILENOS

Se encuentra en Santiago, procedente de los Estados Unidos nuestro Cónsul General en Nueva York, señor don Carlos Castro Ruiz.

Con el deseo de saludarlo en nombre de "La Nación" y de pedirle una entrevista, que nos concedió con amabilidad, de la que estamos reconocidos, nos acercamos ayer a él.

El señor Castro Ruiz ha hecho su viaje de regreso a la patria en el vapor norteamericano "Santa Ana", en el cual también viajaba

la respetable familia del Embajador señor Aldunate.

Nuestra primera pregunta estuvo, pues, encaminada a saber la forma en que los distinguidos viajeros chilenos habían efectuado la larga travesía.

—El viaje se realizó en muy buenas condiciones—nos contestó el señor Castro Ruiz;—si bien como medida de precaución, de Nueva York a Panamá el buque viajó a luces apagadas. El Gobierno y la sociedad americanas rodearon a la señora de Aldunate de toda clase de atenciones hasta el momento de embarcarse.

—¿Qué resultado han tenido las gestiones hechas por nuestro Embajador señor Aldunate y a que usted se ha dedicado con tan particular interés, tendientes a incrementar la navegación directa entre los Estados Unidos y Chile?

—Puede decirse que se debe exclusivamente a las gestiones realizadas por el Embajador señor Aldunate, el que tengamos hoy una línea directa entre Valparaíso y Nueva York. Cuando él llegó a los Estados Unidos se daba en los astilleros de Philadelphia término a la construcción del primer barco de la línea, que a iniciativa feliz de su antecesor, el señor Suárez Mujica, la Casa Grace, con la cooperación del Gobierno americano, había resuelto establecer a las costas del Pacífico. La necesidad de disponer de buques de ese tipo, para sus servicios a Europa, indujo al Gobierno americano a requisicionar todos los que se construían para la línea indicada. La acción perseverante del señor Aldunate ante el secretario del Tesoro, señor Mac-Adoo, que recuerda siempre la hospitalidad de Chile, salvaron esos barcos de la requisición y la nueva línea empezó a funcionar. El invariable amigo de Chile, doctor L. S. Rowe, que desempeña el alto cargo de primer Subsecretario del Tesoro, fué un auxiliar poderoso que nuestro Embajador tuvo de su lado en estas gestiones. El segundo de los vapores, el "Santa Luisa", así nombrado en honor de la esposa del señor Aldunate, fué requisicionado por el Gobierno americano antes de emprender su primer viaje y nuevamente nuestra Embajada contó con la ayuda eficaz del doctor Rowe para obtener se dejara sin efecto aquella medida. El hondo afecto que nuestro Embajador había sabido conquistarse en los círculos oficiales de Washington, sobrevivió a su muerte, pues, nuestro Encargado de Negocios señor Munizaga Varela, invocó la promesa hecha a su jefe de mantener en servicio estos barcos, y el Gobierno americano, al revocar su decisión, rendía así, un postrer homenaje a la memoria del diplomático cuya actuación había sido para él tan grata.

Terminada la guerra quedará parte de la enorme flota mercante que los astilleros americanos están entregando, día a día, al servicio de las necesidades militares, en condición de incrementar el número de barcos que las restricciones de la guerra ha hecho que hoy no alcancen a satisfacer las necesidades más premiosas del comercio y de la industria.

—¿Qué podría decirnos, en general, de intercambio comercial entre Norte-América y nuestro país?

—El incremento del intercambio comercial entre Chile y los Estados Unidos habría continuado en la progresión, casi fantástica, que la clausura de los mercados de Europa había provocado; pero las restricciones naturales impuestas por las necesidades de la guerra, que priman sobre toda otra consideración de política comercial, presente o futura, han detenido ese incremento que estoy cierto volverá a continuar con la terminación del conflicto, que traerá un abaratamiento de los fletes, que hoy por hoy toman gran parte de las utilidades sobre el precio de costo.

—¿En qué puertos, además de Nueva York, cree usted que sería conveniente que tocaran los vapores con destino a Estados Unidos?

—Baltimore, como Boston y New Orleans y Philadelphia, son puertos que corresponden a zonas comerciales e industriales muy importantes y creo que no sería difícil obtener carga en esos puertos; todo depende de la zona en que se produzca un porcentaje de mercadería de exportación suficiente para justificar una escala. Este es un problema que sólo pueden resolverlo los exportadores de uno y otro país.

—¿Hasta qué punto es formidable el esfuerzo y la ayuda del Gobierno estadounidense, destinados a establecer y desarrollar la fabricación de salitre artificial?

—El Gobierno americano ha comprendido que toda gran potencia debe tratar de satisfacer sus necesidades militares, dentro de su territorio. El salitre es uno de los pocos elementos de esta naturaleza de que carece; ha dedicado, pues, elementos poderosos a la fabricación de este material de guerra. El Congreso de Estados Unidos ha votado sumas inmensas destinadas a este fin, y ya las plantas para la fabricación del salitre artificial están muy adelantadas. Todas son de propiedad del Gobierno: el capital privado sólo ha hecho, ayudado por el Gobierno, experiencias en pequeña escala, sin proyecciones, todavía, industriales.

—¿Cuál ha sido la verdadera situación que se han creado los estudiantes chilenos que han llegado a Estados Unidos?

—Las condiciones personales de preparación han sido las que han determinado, en cada caso, el éxito de los estudiantes que allí siguen sus cursos. Al lado de jóvenes que han sido una demostración brillante de la sólida preparación de nuestros Institutos de instrucción, han ido allá fracasados, que si no dieron muestra de perseverancia y energía en un ambiente conocido, como el propio país, menos habían de realizar obra provechosa en un medio de condiciones absolutamente diferentes en el que el idioma era, desde luego, un factor que les colocaba en situación de inferioridad para la lucha. Atraídos por la fantasía de una vida de fácil éxito, en presencia de la realidad se encontraron seriamente deprimidos y muchos, como última salvación, sirven hoy en el frente incorporados como voluntarios al ejército americano.

A propósito de ésto, y como un rasgo que pone de manifiesto el espíritu aventurero de los chilenos, les contaré este hecho curioso: entre los buques que hacen la travesía del Atlántico, se cuenta un gran número de marineros de nuestra nacionalidad, marineros que son especialmente estimados por su resistencia para el trabajo y valentía ante el peligro. Siempre, según es fama, son los últimos en abandonar sus puestos en los casos de torpedeamiento. Todo esto se les recompensa con un buen salario.

—¿Cuál es el criterio general para apreciar en los Estados Unidos los esfuerzos hechos por el Gobierno en esta guerra?

—La opinión pública, sin discrepancia, y la prensa entera, han aprobado sin reservas, todas y cada una de las medidas que el Gobierno ha considerado necesaria para la continuación de la guerra; y es digno de observar el espíritu de incondicional sacrificio con que el pueblo ha aceptado las restricciones en la alimentación y la generosidad con que ha corrido en auxilio del Gobierno, no sólo para los empréstitos de guerra, sino para los trabajos de caridad realizados por las instituciones americanas en todos los países aliados. La confianza en el Presidente Wilson es absoluta, en todas las clases sociales, y su palabra representa, en todo momento, el sentimiento americano.

Pageol

Enérgico antiséptico urinario

Preparado en los Laboratorios del URODONAL

Comunicación á la Academia de Medicina del 3 de Diciembre 1912

Cura pronto y radicalmente.

Suprime los dolores de la micción.

Ahorra cualquier complicación.

Pero no, hombre... PAGÉOL... nada mas que PAGÉOL.

OPINIÓN MEDICAL:

« El solo y único tratamiento con el nuevo metodo consta en tomar al principio de cada comida, hasta curación completa, de 15 á 20 cápsulas de Pageol durante las 24 horas, cantidad que se rebaja de las dos terceras partes en los casos crónicos.

Los resultados no tardan y son tales que verdaderamente seriá muy dificil de querer exigir mas e imposible de hacer mejor.' »

Dr HENRY LABONNE,
de la Facultad de Paris, Licenciado en ciencias, Médico especialista.

Establecimientos Chatelain, 2 bis, rue de Valenciennes, Paris.
Unico concesionario para el Chile: AM. FERRARIS, Teatinos 70, Casilla 3633, Santiago

Urodonal

y la Gota

OPINIÓN MÉDICAL:

« El Urodonal, administrado en el momento de las manifestaciones agudas de la gota no tiene ningún eco dañoso, como los salicilatos, ningun efecto peligroso y á veces temibles como el cólquico. La intensidad de los dolores disminuye y en muchos casos la duracion de los accesos es muy notablemente reducida. »

DR. F. MOREL
Médico Mayor de 1ª clase retirado, antiguo Médico de los Hospitales de la Marina y Colonias

Comunicaciones á la Acad. de Medicina (10 Nov. 1908. Acad. de Ciencias (14 Dic. 1908).

Arenillas
Cálculos
Acideces
Reumatismo
Neuralgias
Arterio-Esclorosis

Establecimientos Chatelain, 2 bis, rue de Valenciennes, Paris.
Unico concesionario para el Chile: AM. FERRARIS, Teatinos 70, Casilla 3633, Santiago.

El URODONAL realiza una verdadera sangria úrica (ácido urico, uratos y oxalatos).

El Martirio del Gotoso.

El URODONAL limpia el riñon, el higado y las articulaciones; disuelve el ácido úrico activa la nutrición y oxida las grasas.

LOS CATALOGOS

DE LA CASA HARRODS

de Buenos Aires, y los Muestrarios de telas, en lanas, terciopelos sedas, etc., están a la vista en

CARRERAS N.o 100

Se atienden toda clase de pedidos con suma prontitud. Trousseau para novias, perfumerías confecciones, medias, guantes, etc Precios muy ventajosos.

De 10 a 12 y de 2 a 6

Congreso Nacional

CAMARA DE DIPUTADOS

Presidencia de los señores Rosselot, Bermúdez y Cárdenas

Se abrió la sesión a las 2.15 P. M. Se leyó y fué aprobada el acta de la sesión anterior.

Asistencia a las galerías

El señor RAMIREZ (don Pablo).—¿Por qué no hay asistencia en las galerías? ¿Estamos en sesión secreta?

El señor SECRETARIO.—Por orden del señor presidente, fué suspendida la asistencia a causa de los desórdenes producidos al final de la última sesión.

El señor EDWARDS MATTE.—Tal vez el señor presidente no tendría inconveniente en aceptar que se abrieran las galerías.

El señor BERMUDEZ (vice-presidente).—El señor presidente me hace saber que está en esta materia a la disposición de la Cámara.

De manera que si no hay inconveniente se acordaría abrir las galerías.

—Acordado.

—Se ordenó abrir las galerías.

Elecciones de Castro

Se puso en discusión la reclamación sobre las elecciones de Castro.

El señor RIVAS VICUÑA (don Manuel).—La Cámara en sus delicadas funciones de constituirse llega a su término con una de las elecciones, a su juicio, más claramente fraudulentas.

Esta elección de Castro, en efecto, es viciosa en cuanto a lo que se refiere a la constitución de las mesas y en cuanto a los procedimientos usados el día de la elección.

Es nula en lo que se refiere a la constitución de las mesas porque el Juez Letrado de Castro suspendió a los vocales inasistentes, y a pesar del fallo revocatorio de esa sentencia dictada por el Ministro en visita, las mesas se constituyeron sin esos vocales. Es nula en orden a los procedimientos usados el día de la elección, porque consta de antecedentes a que da lectura, protestas de los miembros de la Alianza Liberal como los señores Menchaca y Oyarzún, que fueron estorbados en sus derechos.

Recuerda que al pasar por la comisión revisora los poderes de los señores García y del Canto, don Vicente Reyes estampo protesta contra ellos por estimarlos viciados.

Concluye haciendo ver que el informe de la mayoría estudia con verdad la cuestión y aplica el debido castigo a los abusos cometidos. Merece, por lo tanto, la aprobación de la Cámara.

El señor DEL CANTO.—Rebate la causa de nulidad de la constitución de las mesas a que ha aludido el señor Rivas, declarando que el fallo del Juez Letrado, que revocó el Ministro señor Quezada, a su juicio, sin derecho para ello, fué ratificado más tarde por la Corte de Valdivia.

Estudia el informe de la mayoría de la Comisión para hacer ver que sus fundamentos son inexactos.

Apela a la hidalguía del señor Gallardo para que dgia la opinión que tiene de esta elección con relación a la de Quinchao.

El señor GALLARDO.— Su opinión está manifestada en el informe de la Comisión.

Ahora si el honorable diputado quiere su opinión en orden a la impresión comparativa, por decirlo así, en orden a la gravedad de las irregularidades cometidas en los departamentos de Quinchao y Castro, diré que encuentro más graves las cometidas en Quinchao, sin que eso signifique despojar de gravedad a las producidas en Castro.

El señor DEL CANTO.—En todo caso, puesto que la Cámara se negó a anular las elecciones de Quinchao, procediendo con lógica, con mayor razón se negará a anular las de Castro.

Sostiene que las mesas funcionaron con la mayoría legal de tres vocales, que no hubo abusos, que todos los que quisieron votar lo hicieron, y que, por lo tanto, la Cámara procedería con injusticia al declarar la nulidad de la elección.

El señor GARCIA (don Ignacio).—Estima que en las elecciones de Castro fué correctamente manifestada la voluntad popular y que si ellas han llamado tanto la atención, es porque había cierto deseo y curiosidad públicos en saber lo que ocurriría allá.

La verdad es que la Alianza Liberal no tiene fuerzas para sacar un diputado, mucho menos para sacar un senador.

La fuerza conservadora en Chiloé nació en luchas constantes llevadas a cabo contra las autoridades liberales que siempre han dirigido la provincia; se formó, pues, el partido conservador en Chiloé como partido de oposición.

Aunque los vocales hayan sido mal suspendidos, a pesar de que la sentencia del Juez fué después sancionada por la Corte de Valdivia, no hubo con esto malicia; por lo tanto, no hay presunción de fraude. Convencido íntimamente de que las elecciones han sido correctas, y de que la máquina electoral existente allá de que tanto se habla, es fantasía, pide a la Cámara que acepte el informe de minoría, que aprueba definitivamente los poderes del honorable señor del Canto y del que habla.

El señor RIVAS VICUÑA (don Manuel).— Rectificando hechos insiste en hacer ver la invalidez de los nombramientos de vocales.

Se dice que la sentencia del juez es válida, porque más tarde fué confirmada por la Ilma. Corte de Valdivia. Si la sentencia hubiera sido antes de la elección se habría podido tomar en cuenta la validez que se alega; pero un acto posterior a la elección no puede validar un hecho nulo acaecido quince o veinte días antes.

La verdad es que la única norma que rigió en Castro el día de la elección, fué la sentencia del Ministro visitador.

La máquina electoral montada no fué simple fantasía como decía el señor García, sino un hecho, una realidad y funcionó hasta el día en que expidió la sentencia el Ministro en visita.

Elecciones de Temuco, Imperial y Llaima

—Se aprobó con dos votos en contra el proyecto de acuerdo del señor Ramírez don Pablo, que anula diversas mesas y concede poderes definitivos a los señores Artemio Gutiérrez y Enrique Burgos y poderes presuntivos a los señores Carlos Balmaceda y Braulio Navarro.

Elecciones de Castro

—Continuó la discusión de las elecciones de Castro.

El señor BLANLOT HOLLEY.—Quiere agregar unas cuantas palabras en este debate, porque del estudio desapasionado que ha hecho de esta cuestión, ha llegado a la conclusión de que aprobar el informe de mayoría, es decir dar lugar a lo pedido por el reclamante sería violar la ley y lo que es más grave desconocer fallos judiciales dictados por los Tribunales del país.

Estima que el fallo de la Corte de Valdivia que confirma al del Juez Letrado de Castro, obliga a la Cámara a aceptar la validez de la constitución de las mesas de aquel departamento.

Por su parte, viene a la Cámara después de 20 años de ausencia de la vida pública, con propósitos sanos de procurar la unión de los elementos liberales y de todos los partidos cuando se trate de servir altos intereses del país.

Cree que nadie puede excluir o desterrar ni a hombres ni a partidos; y como ni los partidos ni los hombres tienen clavada la rueda de la fortuna, resultará que los que hoy usan estos procedimientos quedarán expuestas a ser víctimas de ellos en lo futuro.

Razones no divisa para anular esta elección; las que se divisan no se refieren a hechos presentes sino pasados. A este respecto rechaza con energía el intento de presionar su libertad de espíritu que se ha hecho, dándole a conocer un folleto que se refiere a hechos luctuosos de años anteriores, como pidiéndole que no dé su voto en conciencia, sino que falle teniendo a la vista esos recuerdos de sucesos pasados.

Por su parte, termina pidiendo a la Cámara que falle en conciencia, ateniéndose al dicho del filósofo, con la mente virgen de prejuicios.

El señor RIVAS VICUÑA (don Manuel).—Reconoce el esfuerzo a la parte reclamada que ha traído la voz elocuente y prestigiosa del honorable diputado por Tarapacá.

Su señoría ha querido mirar la parte legal del asunto y pide respeto para la justicia. Declara que tiene ese respeto por los Tribunales; pero no cree que se falte a él cuando el fallo que se dice va a desconocer la Cámara fué dictado después de las elecciones. En realidad, en Castro no había más norma el día de la elección que la resolución fijada por el Ministro en visita. La sentencia de la Corte de Valdivia no podía dar validez a lo que se hizo en contrario a las resoluciones del señor Ministro en visita, y que, por lo tanto, fué nulo.

Está de acuerdo con el señor Blanlot también en orden a los buenos propósitos de unir los elementos liberales para servir el interés público; pero cree que esa unión debe basarse ante todo en cimiento serio, sólido, por ejemplo, en el respeto a la voluntad popular.

Una unión de los elementos liberales sobre la base del atropello o desconocimiento de los derechos ciudadanos sería deleznable, ineficaz, poco duradera. Si para algo hay que unirse es precisamente para hacer respetar la voluntad del pueblo, base en que descansan los poderes públicos.

Declara que no les mueve como lo ha dado a entender el señor Blanlot propósitos de venganza. Por el contrario, seguiremos prácticamente el ideal de nuestro querido muerto: "...perdonar siempre..."; pero lo que no se puede ni se debe perdonar es la falta de respeto al derecho electoral. Para hacer respetar ese derecho debemos siempre estar unidos, porque así servimos intereses comunes que son los supremos de la República.

—Quedó cerrado el debate y la votación para la sesión próxima a las 5 P. M.

Tabla de la sesión próxima

El señor RIVAS VICUÑA (don Manuel).— Bueno sería que la Mesa indicara algún proyecto entre las 2 y las 5, hora en que no habrá elecciones que tratar.

El señor IRARRAZAVAL (don Arturo).— Podría tratarse el proyecto que concede auxilios a la provincia de Coquimbo.

El señor GALLARDO.— Si no está informado, se opone, como se opondrá sistemáticamente a todo proyecto que signifique inversión de fondos, sin que venga informado, y sin que se haya oído sobre él la palabra del señor Ministro de Hacienda.

El señor SILVA CORTES.—Hay que formar las comisiones permanentes de la Cámara ante todo.

El señor BERMUDEZ (vice-presidente).— Mañana nos ocuparemos de eso.

Se levantó la sesión.

VIDA SOCIAL

Edificio del Club de la Unión.—

El resultado del escrutinio de ayer de la votación que se efectúa entre los socios de la institución para conocer su opinión respecto a la construcción del nuevo edificio, dió 444 votos por la afirmativa y 25 votos por la negativa.

Don Héctor Franzois Urzúa.—

Privadamente fueron sepultados ayer los restos mortales de don Héctor Franzois Urzúa.

El fallecimiento del señor Franzois ha producido un justificable sentimiento de pesar porque sus merecimientos de hombre de bien y de padre ejemplar le habían captado profundas simpatías.

Siendo muy niño ingresó a la 2.a Compañía de Bomberos y

cuando había actuado, con toda abnegación honrando ese puesto de sacrificio y de actividad, por espacio de 3 años, se trasladó a Europa.

Contaba en ese entonces con 17 años de edad y tuvo la suerte de recorrer, por vías de estudio, los principales países de ese continente.

A su regreso al país, le sorprendió aquí la guerra contra Perú y Bolivia.

Como bombero le cuyo desempeñar cargos de responsabilidad, cubriendo guardia ya en la Moneda o en los establecimientos carcelarios en los cuarteles o en aquéllos puntos en que lo exigía la tranquilidad pública.

El señor Franzois fué también periodista.

En los últimos tiempos de "El Ferrocarril" actuó allí como uno de sus redactores mejor inspirados y su paso por aquella redacción señala una labor fructífera en bien de los intereses del país.

Una vez que hubo terminado la Empresa de "El Ferrocarril" el señor Franzois dedicó su vida a otras actividades y finalmente sirvió el cargo de contador de los Almacenes Municipales, puesto en el cual le ha sorprendido la muerte.

Funerales del señor Juan Francisco Campaña.—

Hoy se efectuarán los funerales del señor Juan Francisco Campaña, cuyo fallecimiento ocurrido anteayer, ha producido pesar en nuestra sociedad, en la que contaba con sinceros afectos que le granjearan sus cualidades de carácter, como asimismo, sus raras dotes de inteligencia y probidad.

Sus restos mortales serán conducidos al Cementerio General a las 9 1|2 A. M. de la mañana.

Círculo de Lectura.—

Hoy Martes 18, a las 6 P. M., se verificará en Catedral 1164, la reunión semanal de este Centro literario.

El señor don Oscar Dávila Izquierdo hará, a modo de charla, una disertación sobre "Los derechos personales y patrimoniales de la mujer en el matrimonio".

Se invita a las socias del Club de Señoras.

La sesión comenzará a las 6 en punto.

La señora doña Ana Echazarreta de Sanfuentes.—

Ayer regresó de Valparaíso la señora doña Ana Echazarreta de Sanfuentes, acompañada de la señora doña Luisa Morel v. de Aldunate y familia.

En la Diplomacia.—

Por la última combinación transandina se ha dirigido a Buenos Aires el secretario de la Legación del Japón ante el Gobierno argentino, señor F. Wakabayashi.

—Ha llegado a Río de Janeiro, el Ministro de Cuba en el Brasil, señor don Enrique Pérez Cisneros, acompañado de su esposa, la señora Felipa de Pérez Cisneros.

Los restos del Embajador Aldunate.—

En el Ministerio de Relaciones se nos informó ayer, que el acorazado "Vermouth", que trae los restos de nuestro Embajador en Was-

OSCAR BEZANILLA
DENTISTA
Especialidad en dentaduras con o sin paladar. Plaza Yungay, Libertad 666.

Boca fresca, dientes blancos, y aliento puro, son la mejor carta de recomendación, y se obtienen con el uso de la celebrada
PASTA ESMALTINA

nifestación, han enviado ayer la siguiente circular:

"Santiago, a 17 de Junio de 1918. —Estimado correligionario:

La incorporación de nuestro distinguido correligionario don Anselmo Blanlot Holley a las filas de la política activa nacional, viniendo al Parlamento en representación de los liberales democráticos de Tarapacá, es un acontecimiento de importancia que no puede pasar desapercibido para la juventud que conoce y justiprecia la labor que, en época histórica y difícil hicieran los fundadores del Partido.

Inspirados en esos sentimientos se nos ha comisionado para organizar un banquete en honor del señor Blanlot Holley, al cual nos es muy grato invitar a Ud., cierto, como estamos, de que Ud. aprecia en todo su valor los servicios prestados a la colectividad por tan distinguido partidario.

Así, rogamos a Ud. se sirva manifestar su adhesión a la mayor brevedad, en el local del Club del Partido, Agustinas 960, donde tendremos el placer de atenderlo diariamente, de 6 a 7.30 P. M.

Ruperto Murillo. — Fco. Pérez Lavín. — Luis Merino Lizana.— Manuel Videla. — Bernardo Rioseco. — Otto Meyerholz".

PARTIDO DEMOCRATA

Centro Guerrillero de La Democracia.—Se ha citado a junta general extraordinaria para hoy, a las 8 P. M., en Marín 378, entre Angamos y Lira, y se nos pide citar especialmente a los señores Heriberto Moreno, Manuel J. Pérez, Alberto Vásquez, Adrián Pinto, J. Domingo Aliste, Rafael Donoso, Bernardo Quiroga, Ramón Espinosa, Pedro N. Martínez, Andrés Puga, Arturo González, Francisco J. Zúñiga, Felipe Otaíza, Aniceto Sánchez, Clodomiro Serey V., Julio Alegría, Julio Letelier, Luis A. Puga, Alfredo Pinto, Guillermo Dorsen, Rodolfo Millán, Francisco Berríos, Enrique Urzúa, Roberto Plaza, Guillermo Brame.

Clinica Dental
— DEL —
Dr. Valenzuela Basterrica
Cinco dentistas especialistas. Cirugía de la cara y enfermedades de origen dentario. Trabajos rápidos. 8 a 12 y 2 a 7 P. M.
HUERFANOS 1616. — TELEFONO 1642. 8-g

ALHAMBRA

HOY — En Especial y Noche — La película más artística del año. La expresión más alta de la belleza. Argumento de amor y sentimiento, que debe admirar Santiago entero

LA MODERNA LORELEY

Hacemos presente que en esta film se presentan alegóricamente artísticos desnudos, pero en forma tan discreta y moral que pueden ser vistos por la más recatada doncella.

MAÑANA, TARDE Y NOCHE. — Reaparición de

Marujita Osborne

La pequeña y formidable rival de la Robinne, en el profundo drama sentimental que ha obtenido en Europa un éxito loco:

LA PLEGARIA DE UNA MADRE

La Municipalidad de Santiago embargada

por la emoción que producirá en la capital el estreno de la gran película en series:

El Guante de la Muerte o LA MANO OCULTA

TEATRO VICTORIA. — A las 6.15: CASA DE MUÑECAS. — A las 9.20: LUCHAS DEL HOGAR, por Mme. Robinne.

4416-18-f

A. Chiriboga Navarro

DENTISTA

Estudios en Europa

CATEDRAL 1290

21-f

hington, llegará a Valparaíso el 27 del presente.

Se nos agregó que mañana toma la combinación internacional para venirse a Chile el Almirante Capertown, Enviado Especial por el Gobierno de los Estados Unidos para que asista a los funerales del señor Aldunate Bascuñán.

Acompaña al señor Capertown una comitiva de diez miembros de las instituciones armadas norteamericanas.

Llegarán a Santiago el Viernes próximo, a las 11.25 P. M.

Nacimiento.—

Ha nacido Marta Inés Mora Pinochet, hija de don Luis R. Mora y María Pinochet de Mora.

Concierto a beneficio de las Ollas Infantiles.—

Se suplica a todas las señoritas y jóvenes que forman los coros de la ópera "Manon" de Massenet, que se prepara a beneficio de las Ollas Infantiles, ser exactas en asistir al ensayo que se efectuará hoy Martes 18 a las 5 P. M., en casa de la señorita Marta Canales, bajo la dirección del maestro Betteo.

Enfermos.—

Anteayer fué operada de apendicitis la señorita Elena Valdés y B.

La operación fué efectuada por los distinguidos cirujanos señores Rodríguez Barros y Oyarzún.

Cruz Roja.—

El Dr. Ostornol inaugurará, próximamente, sus clases sobre Higiene y Puericultura. Podrán asistir a ellas las alumnas y ex-alumnas de los diferentes cursos de la Cruz Roja, previa la inscripción que deberán hacer en Claras 205.

Las demás señoras y señoritas que deseen ingresar a este curso pueden también pasar a inscribirse, al mismo local, siempre que a la vez paguen la cuota de introducción de $ 5 a la Cruz Roja y $ 2 mas correspondientes al primer mes de clases. Las inscripciones se reciben diariamente, hasta el 1.o de Julio, de 2 a 4 P. M., con excepción de los Sábados.

Las clases tendrán lugar los días Jueves de 3 a 4 P. M.

In memoriam.—

Mañana Miércoles, a las nueve, se dirá una misa por el descanso del alma de los señores Víctor E. Mogrovejo y Federico Razzeto, en la iglesia de la Merced.

Se invita a sus parientes y a los que fueron sus amigos.

Con motivo del aniversario del fallecimiento de la señora Clorinda del Pedregal de Cerda, se dirá una misa en la Iglesia de la Merced en el altar del Sagrado Corazón, hoy Martes 18 a las 9.

Próximo beneficio.—

Hay mucho interés en asistir al beneficio que tendrá lugar el Viernes 21 del presente, en el Teatro de la Comedia.

Se trata de reunir fondos para la Sociedad Escuelas Nocturnas para Obreros (Escuela Benjamín Franklin), que tan útil labor desempeña.

Los palcos están tomados en su totalidad y próximamente daremos la lista de los que han adquirido. Sabemos que el programa que prepara la Compañía Chilena es muy interesante y variado.

Enfermos.—

Se encuentra restablecida la señora Cristina Fernández de Ariztía.

Exposición de obras de arte europeo.

A medida que el público se va penetrando de la importancia artística de la exposición del Museo de Bellas Artes, los visitantes afluyen cada día a visitar el salón de honor del Museo. Es altamente satisfactorio para nuestro país el haber podido reunir un conjunto tan selecto de obras maestras. La comisión de festejos que está encargada de recibir dignamente a los embajadores ingleses ha acordado con mucho acierto invitar a la Embajada a visitar esta exposición y ya se acordó que el Jueves 20 los ilustres huéspedes harán la visita oficial a nuestro Museo.

Ya sabe el público que el Museo está abierto de 9 a 12 M. y de 2 a 5 1|2 P. M.

A. M. Robert

AGUSTINAS 1017-1019

Realización completa

Abrigos: $ 125, 95 y 75.

Trajes sastre y elegantes: $ 225, 190 y 150.

Blusas modelos.

Pieles finas.

4365-18-f

Concierto García Guerrero.—

Circula la siguiente invitación:

"El distinguido pianista chileno don Alberto García Guerrero que, en una jira artística por los Estados Unidos hizo conocer muy favorablemente su nombre y el de su país, ha recibido últimamente una manifestación de aprecio y reconocimiento de sus méritos que puede calificarse como de excepcional, pues ha sido espontáneamente llamado por la dirección del gran Conservatorio Hambourg de Toronto, Canadá, para dirigir, en calidad de profesor-jefe el departamento de enseñanza del piano, que cuenta con numerosos profesores e instructores.

El señor García Guerrero parte pronto a hacerse cargo de su puesto; pero antes se despedirá de sus compatriotas en un gran concierto sinfónico, que, en su parte orquestal, ha sido organizado por el distinguido amateur, ya bien conocido de nuestro público como director de orquesta, don Juan Casanova Vicuña.

Creemos que es ésta una oportunidad para que el público chileno manifieste sus simpatías a un compatriota que va a honrar el arte nacional en los centros de cultura del extranjero y conocedores de su entusiasmo, nos permitimos invitarlo a contribuir con su presencia a tan justa manifestación, que tendrá lugar el Viernes 28 del presente a las 6 P. M. para lo cual le remitimos las localidades adjuntas.

De Ud. Afmos. y Atos.—**Juan Enrique Concha Subercaseaux, Carlos Silva Cruz, Alberto Mackenna Subercaseaux, Daniel Amenábar Ossa, Jorge Balmaceda Pérez, Horacio Valdés Ortúzar.**"

En Quito.—

Tomamos de un diario de Quito llegado por el último correo:

En la tarde de ayer se efectuó en la Legación de Chile, el matrimonio civil y consular del Secretario de la *Legación chilena, en Río de Janeiro,* don Enrique Gallardo Nieto, con la señorita Elvira Lastenia López Ella.

Con motivo de este enlace, el Excelentísimo Ministro señor Muñoz Rodríguez y señora Cano de Muñoz, ofrecieron una lucida y muy animada recepción, a la cual asistieron, el Presidente de la República, acompañado de su señora y familia y del Edecán, Mayor Arcos; el Ministro de Relaciones Exteriores, señor Tobar y Borgoño, el Subsecretario del mismo Ministerio, señor Mora, el Jefe de la Sección Diplomática, señor Chiriboga Gangotena, el señor Ministro del Brasil y señora de Velloso Rebello, el de Colombia y señora de Arroyo, el señor Encargado de Negocios de Cuba y señora de Laborde, el señor Ministro de Estados Unidos y el del Perú, los Encargados de Negocios de la Gran Bretaña y España, Secretarios de las Legaciones del Brasil y de Colombia, Secretario de la Presidencia de la República, Cónsul General argentino, Cónsul de la Gran Bretaña, senador señor Espinoza, Secretario y Adicto Civil a la Legación de Chile, Cónsul de Chile y señora de Traversari, señor Ricardo Ortiz y señora, señor Carlos de la Paz y señora Gómez de la Torre de de la Paz, señoritas Carmen Arroyo, Gabriela Muñoz Cano, Elena de la Paz, Yolanda Muñoz, Beatriz Traversari; señor Víctor Fernández y señora María Donoso Lasso de Fernández; señores Adolfo Baquerizo Roca, Enrique López E., Alfredo Lewin, Alejandro Cañas O'Ryan, Edmundo y Leopoldo Muñoz Cano y otras personas que no recordamos.

Testigos del matrimonio civil fueron los señores Encargado de Negocios de Cuba, don Eduardo Laborde, Cónsul don Pedro Traversari, don Sergio Montt Rivas, Secretario de la Legación chilena en Quito, y don Enrique López Ella; testigos del matrimonio ante el Cónsul de Chile, fueron los señores Excelentísimos Ministro de Estados Unidos y Decano del Cuerpo Diplomático señor Hartman, el Decano del Cuerpo Consular, senador don Carlos Espinoza, Secretario brasilero, señor Loretti y don Carlos de la Paz Bañados.

Terminados ambos matrimonios, la concurrencia pasó a los comedores de la Legación en donde se bebió una copa de champagne por los desposados y se sirvió un espléndido buffet.

Una escogida orquesta ejecutó durante la recepción, selectos trozos musicales y de baile que fueron danzados hasta ya avanzada la tarde.

Después que el señor Presidente, señor Baquerizo Moreno, abandonó la Legación, siendo acompañado hasta su automóvil, por el Ministro y personal de ella, los contrayentes se dirigieron a la Capilla del Palacio Arzobispal, en donde se verificó la ceremonia religiosa, que fué apadrinada por el Excmo. señor Muñoz Rodríguez y su distinguida esposa. Bendijo el matrimonio el Rvdmo doctor señor don Arsenio Suárez, Vicario Capitular de la Arquidiócesis.

Numerosos y valiosos regalos que se presentaban a la vista en uno de los salones, fueron obsequiados a los novios por miembros del Cuerpo Diplomático y Consular, otras personas de nuestra alta sociedad y miembros de la colonia chilena.

De los hermosos canastos de flores, recordamos los siguientes, además de los enviados por personas que antes hemos nombrado: Clementina Chiriboga de Lasso, María Romaña de Rey de Castro, Rosario que antes hemos nombrado: Clemencia Lasso de Alfaro, Raimundo Avalos, Fernando Valdivieso Valdés, Cónsul General de Chile en Guayaquil, Mercedes Chiriboga v. de Flores, María Lasso de Eastman, Mercedes Flores de Zaldumbide, Lola Lasso Ch., Zoila Rosa Ortiz de Laborde y otras personas.

La novia, unía a su belleza y distinción, un elegante traje; el novio lucía su uniforme de diplomático.

Concierto Giarda.—

Han tomado localidades para el concierto Giarda, que tendrá lugar hoy Martes 18 de Junio, en el Teatro Unión Central, las siguientes personas:

Palcos. — Ester Rodríguez de Alessandri, Sara del Campo de Montt, Inés Arrieta de Figueroa, Elvira Balmaceda Zañartu, Gabriela Sánchez de Valdés, Carmen Morla de Maira, Elena Pereira de Ferrari, Roberto Sánchez García de la Huerta, Sara Ortúzar de Vicuña, Elena S. de del Campo, Zoila Maira González, Inés Villanueva, Trinidad Rivas de Riesco, Isidoro Vásquez Grille, Leonor Nevés, María Victoria de Morla, Inés Valdivieso Barros, Teresa M. de Schiavetti, Juana Salas, Blanca Walker Vladivieso.

Platea. — Matilde Smith de Escobar, Delfina Montt Pinto, Inés Pérez de Fierro, Elvira Carvallo de Pérez, Luz Lyon de Pereira, Manuel Torres Boonen, Dr. Philippi, María Vicuña Correa, Sara Covarrubias, Felipe Tupper, Teresa Vial de Claro, Jorge Valdés Mendeville, Alicia Cañas Zañartu, Sara Echavarría, Marta Luco de Prado, Julia Eyzaguirre de Calvo, Isabel Witmann Hoffmann, Nieves Walker de Méndez, Adela Rodríguez de Rivadeneira, Magdalena Petit, Elvira Hernández, Gina Zerbi, señoritas Podestá, señoritas Garín, señoritas García Valenzuela, Dr. Rosario Traína, Malvina Marín, Emilio Castagneto, María Dina Palazuelos, Perla Gontault, B. W. Heffer, Prof. Juan Noé, Luisa Concha Cazotte, María Valdés de Prado, Mercedes Arnolds de Porto Seguro, Prof. David Benavente, Alberto Mackenna Subercaseaux, José Miguel Besoaín, señorita Espina, Elena Ramírez de Espina, Adela Río, Víctor Acevedo, Osvaldo Hevia, Salvador Cuneo, Guillermo Piedrabuena, Juan Estéban Montero, Cav. Estéban Dell'Orto, Enrique Mac-Iver, Joaquín Errázuriz, Ramón E. Videla, Carlos Silva Cruz, Fernando Santa María, Daniel Tobar, José Santos León, Dr. Enrique Arancibia, Paulino Alfonso, Carlos Salas Herrera, Agustín Cannobbio, Belisario Videla, Raimundo del Río, Franklin Otero, Alberto Donoso, Horacio Hevia, Mateo Fabres, Domingo Godoy, Víctor Robles, Aureliano Quijada, Gabriel Lira Palma, señor Fuenzalida, Ambrosio Montt Wilms, Ricardo Anguita, Eugenio Irarrázaval, Osvaldo Vial, Arturo Fernández Pradel, D. Darrigrandi, señor Calvo Mackenna, Víctor Celis, Ruperto Bahamondes, Alberto Pizarro Frías, Humberto Trucco, A. Fernández, Enrique Burgos Varas, Nicanor Elgueta, Pablo Ramírez, Gustavo Silva Campos, Juan Guillermo Dartnell, Luis Manuel Rodríguez, Alberto Hiriart, Benito Ibarra, Melquisedec Agüero, Manuel Elgueta, Carlos Mira, Hernán Rodríguez, Eugenio Ortúzar, señor Lecanelier, Pedro Aguirre Cerda, Exequiel Fernández, Jorge Urzúa, Alcibíades Roldán, Manuel Valdés Ortúzar, Pedro Luis González, César Covarrubias, Timoleón Anguita, Héctor Arancibia Laso, Rafael Correa, Luis Larraín Cotapos, Alcibíades Carrillo, Emilio Espinosa Pérez, Ramón Huidobro, Bernardino Leiva, Alfredo Urzúa, Francisco Rodríguez, Francisco Garcés Gana, Carlos Alberto Ruíz, Armando Quezada, Luis Eduardo Pizarro, Alberto Larenas, Miguel Luis Rocuant, Eulogio Altamirano, Carlos Varas Olea, Galvarino Gallardo Nieto, Fernando Claro Solar, Trinidad Concha Castillo, Carlos Fernández Peña, Juan Forlivesi, Antonio Huneeus, etc.

UN SEÑOR

que ha sido atacado de una fuerte bronquitis, ofrece indicar **gratuitamente** a todos los que sufren de enfermedades respiratorias, como ser tos, bronquitis, tos convulsiva, asma, tisis, neumonia, etc., un remedio que le ha curado completamente. Esta indicación para el bien de la humanidad es consecuencia de un voto. Dirigirse por carta al señor M. M' F., casilla 2214, Santiago.

4460-21-f

Club Sector Santiago.—

Entusiasmo reina por los paperchases del 29 y 30 del presente.

Hoy regresó la comisión que partió el Sábado, formada por los señores Cardenio Ramírez y Luis A. Barrenechea, para elegir los terrenos en que se confeccionarán las canchas para estas grandes corridas.

Hemos tenido oportunidad de conversar con los miembros de la comisión, quienes regresan entusiasmados por la benévola acogida de los propietarios de los fundos, señores Antonio Ramírez, Valenzuela Arís, José Miguel Cornejo y señor Riveros.

Por otra parte, nos comunican que la belleza de los parajes es incomparable; lo que hace auspiciar que pronto se correrá el más interesante de los paperchases de la temporada.

Tarde y Noche. — SETIEMBRE

EL CÍRCULO DE HIERRO

De la Casa Selznick, editora de Lucrecia Borgia, e interpretada por la hermosa CLARA KIMBALL.

Viernes: Series 11, 12 y 13 del AS ROJO. Matinée Domingo: Series 1, 2 y 3.

MAÑANA, TARDE Y NOCHE. — DE LA CASA VITAGRAPH.

·BABETTE·

Los espíritus en sus moradas misteriosas sólo tejen las almas de los seres; su destino, bueno o malo, depende de la misma sociedad, de su piedad o de su indiferencia. — Exclus. de José Tráves y Cía.

Teatro Brasil

HOY, TARDE Y NOCHE. — PLATEA: $ 1

Mujer Angel o Diablo

por FLORENCIA LABADIE.

El Jueves, tarde y noche: presentación social del teatro ya terminado. 1er. concierto por el gran violinista

WERNER FISHER

acompañado por el pianista Julio Rossel.

Estreno de la preciosa película Vitagraph:

BABETTE

Mañana: LA MODERNA LORELEY. Vista hermosa. Des nudos de arte.

Un triunfo colosal del arte cinematográfico

Esposas de Guerra

Primera creación de la gran trágica rusa NAZIMOWA

ESTA SEMANA ESTRENO

TEATRO ELECTRA-Hoy, tarde y noche

OJO SUBMARINO

Mañana, tarde: EL TORBELLINO. Noche: AMOR DE MADRE. — Exlusividad BIDWELL y LARRAIN.

AVISOS DE CRONICA

TEATRO DE LA COMEDIA

HUERFANOS ESQ. MORANDE

Compañía Chilena de Comedias

BAGUENA-BUHRLE

HOY MARTES 18 DE JUNIO DE 1918, HOY

Vermouth a las 6.30 P. M.

Sigue el éxito de la comedia en 3 actos de A. Moock

PUEBLECITO

Noche a las 9.30 P. M.

2.a representación de la bellísima obra en 4 actos y en prosa de Víctor Domingo Silva, último éxito del autor, titulada:

LA VORAGINE

Jueves: función en honor y beneficio del 1er. actor Arturo Bührle.

4418-18-f

TEATRO SANTIAGO

Empresa Teatral del Pacífico

Compañía Lírica Italiana

HOY MARTES 18 DE JUNIO DE 1918

A las 9 P. M.

Debut de la Compañía Lírica que dirige el reputado maestro

MARIO LA MURA

con las hermosas óperas

CAVALLERIA RUSTICANA

interpretada por la celebrada soprano Celina Badessi, y

PAGLIACCI

por la soprano lírica M. Gladini y el tenor De Georgi.

Véase programas.

A las 6.15 P. M.—Grandiosa sección vermouth por el ilusionista chino LI-HO-CHANG y la bellísima MISS OLIVIA ZENOR.

J. Denis Lay Dentista AHUMADA 68

GALVARINO PONCE

DENTISTA

Cirugía y enfermedades de la boca, Bandera 537. Teléfono 776.

TEATROS

Teatro de la Comedia.—Con teatro lleno se hizo anoche el beneficio de Elena Puelma, uno de los mejores y más simpáticos elementos de la compañía chilena. Elena Puelma fué saludada con cariño al aparecer en escena y muy aplaudida en todo el curso de la representación.

Se puso en escena, en esta función, la hermosa comedia de Víctor Domingo Silva "La vorágine", obra que estrenó hace un año la compañía argentina de Enrique Arellano con gran éxito.

La interpretación que de "La vorágine" se hizo en aquella ocasión, no pudo, por cierto, ser apropiada, y saí las escenas no cobraron vida propia, y los personajes carecieron del relieve necesario. Hoy la compañía chilena nos ha hecho una transcripción de la comedia de Víctor Domingo Silva digna de los mejores aplausos.

Víctor Domingo Silva fué ovacionado por el público y obligado a hacer uso de la palabra.

En vista del éxito obtenido "La vorágine" se repetirá en la función nocturna de hoy.

En la sección vermouth se pondrá en escena por 10.a vez la hermosa comedia de Armando Moock "Pueblecito".

Teatro Santiago.—La Opera.—El aplaudido ilusionista chino Li-Ho-Chang dió una función anoche, en honor y beneficio de la hermosa artista Olivia Zenor que, con tanta aceptación colabora en sus espectáculos. La numerosa concurrencia le hizo cariñosas manifestaciones.

Estos artistas anuncian un novedoso espectáculo para la sección vermouth de hoy, en la que presentarán nuevas experiencias.

Para la noche se anuncia la rentrée de la compañía lírica italiana que dirige el conocido maestro Mario La Mura, y cuyo elenco ha sido aumentado con elementos traídos de Buenos Aires, los que llegan precedidos de buenas referencias de la crítica bonaerense.

Con "Cavallería Rusticana" de Mascagni debutan la soprano dramática Celina Badessi y la mezzo soprano Betti Ceratelli, estando las partes masculinas a cargo de nuestros conocidos el tenor Somali y el barítono Vela. En Pagliacci se presentan la soprano lírica María Eradini y el tenor De Giorgi.

Beneficio de Arturo Bührle. — El Jueves próximo, 20 del presente, se efectuará en el Teatro de la Comedia, la función en honor y beneficio del primer actor y director de la compañía chilena Arturo Bührle.

Subirá a escena un estreno para Chile, la comedia "Hermanitos..." original del conocido y aplaudido autor don Carlos Cariola V., que había, hasta ahora, escrito en colaboración con D. Rafael Frontaura.

Dadas las simpatías que Bührle se tiene conquistadas, y la novedad teatral que se anuncia el beneficio del Jueves será, a no dudarlo, todo un acontecimiento.

Conciertos

Concierto Giarda.— Esta tarde, conforme a lo que venimos anunciando, tendrá lugar en el Teatro Unión Central, a las 5 1|2 P. M., el concierto organizado por el maestro Giarda.

El señor Giarda es conocido por demás, dentro de nuestro mundo musical. Su trabajo constante y asiduo a la vez que provechoso y de valía incuestionable, lo ha acreditado como un músico inteligente, como un esmerado profesor y como un artista de verdad.

Damos a continuación el programa, resumido, de diversas composiciones vocales y sinfónicas que se han incluído en esta audición:

Primera parte:

I. Giarda.— La Vida. (Op. 107) Poema Sinfónico.

II. Giarda.—A orillas del mar (op. 119). Tres impresiones para orquesta.

III. Giarda.— Duo de la ópera "Lord Byron" (Escena de la "Recitación" 2.o acto).

Segunda parte:

IV. Giarda.— Loreley.—Poema (op. 118) para grande orquesta.

V. Giarda.— Ave María.— (op. 122) para soprano y orquesta.

VI. Giarda.— Tre bozzetti.—(Op. 121) per canto y orquesta.

VII. Giarda.— Trittico.— (Op. 120.—(La civilización, la Guerra, la Paz), para tres voces y grande orquesta.

Concierto Rojo Ureta.— Mañana Miércoles se efectuará el primer recital de piano, de los dos ofrecidos realizar por este joven y aventajado pianista.

Oportunamente daremos el programa que se ha incluído en esta audición.

Un telegrama de Boito

Boito ya estaba al borde de la tumba, cuando en el Constanzi se puso en escena su "Mefistófeles", interpretado por Gilda dalla Rizza, Sara César, Teófilo de Angelis y el tenor Gigli, con tal éxito que por muchas noches se repitió con llenos completos. Un telegrama de felicitación llevó esta noticia reconfortante al gran músico poeta, quien envió el siguiente telegrama a la dirección del teatro Romano:

"Emma Carelli, Walter Mocchi.—Teatro Constanzi.—Roma.—Milano, 16 Febraio 1918.— La notizia cortesemente trasmessani mi e di grande conforto attribuisco al valore eccezionale degli esecutori la rinnovata fortuna e mi rivolgo ad essi con viva riconoscenza a voi con cordiali ringraziamenti. Saluti.—**Arrigo Boito.**

Cinematógrafos

Cine Alhambra.—En la especial, a las 6.15 y en la nocturna, a las 9.20, se exhibe la hermosa película "La moderna Loreley".

Esta film es una de las más artísticas que han llegado entre nosotros. Los paisajes son de una gran belleza y el argumento es un verdadero poema digno de la mayor alabanza.

Aparecen también en esta cinta cuadros alegóricos, donde pueden admirarse hermosos desnudos, presentados en forma culta y moral.

Teatro Septiembre.—Hoy, tarde y noche, "El Círculo de Hierro", buena cinta americana, por la hermosa artista Clara Kimball.

Mañana, se da "Babette", vista de la Casa Vitapraph, editora de "El pequeño gran duque".

Teatro Brasil.—Hoy, en especial y nocturna se estrenará la interesante vista Thanhouser titulada "Mujer, angel o diablo", creación de la malograda actriz Florencia Labadie.

El Jueves se efectuará la presentación social del teatro terminado. El programa se compone de la hermosa película "Babette", de un acto de concierto por el violinista Werner Fisher acompañado por el pianista Julio Rossel.

Oportunamente daremos más detalles de este acto destinado a constituir todo un acontecimiento social.

Teatro Alameda. — En la sección nocturna de hoy se pasará la notable producción de la Casa Fox titulada "Hermana contra hermana", y en la que la bella actriz Virginia Pearson hace una verdadera creación en su doble interpretación de los papeles principales.

En la sección especial, a las 6.15, se dará "Amor de madre", protagonista la trágica Betty Mausen.

Teatro Dieciocho.—Hoy continúan las series 7, 8, 9 y 10 de "El As Rojo". La película en series de argumento más original.

La protagonista María Walcamp, hace un trabajo digno de aplausos en estas series que se presentan tarde y noche.

Mañana se estrena "El Torbellino", de la Casa Fox.

Viernes, estreno "Babette".

Muy pronto se presentará la gran artista rusa Mazimova en la obra "Esposas de guerra".

El tema original de Marion Craig Wontworth, constituye la más formidable protesta de la mujer contra la ambición despiadada de los señores de la guerra que pretenden hasta sacrificar el amor sobre el altar del imperialismo.

Teatro Novedades.—Hoy, noche, estreno Fox, "El Torbellino", protagonista Ana Sutter y George Walch, es la primera que une a lo novelesco y sentimental lo cómico y grotesco.

Teatro Electra.—Hoy, tarde y noche; estreno de la película exclusividad de Bidwell y Larraín "El ojo submarino", ciencia, arte, novedad absoluta, intriga, amor, sensación y riqueza. Esta película muestra los grandes misterios del fondo del mar.

Mundial Cinema.—Plaza Almagro.—Hoy tiene anunciado este teatro el estreno de la Casa Fox "Vicisitudes del amor", película de aventuras en la que hallará el espectador verdaderas batallas campales libradas entre la policía y una banda de malhechores.

Garden Theatre.—En las funciones especial y nocturna de hoy Martes es exhibe el éxito pasional de la Casa Fox, interpretado por la actriz Virginia Pearson, titulado "Hermana contra hermana".

Mañana, en la especial "La moderna Loreley", por la escultural Tyrone Power.

En la nocturna, "Luchas del hogar", hermoso y elegante drama pasional, en el cual hace su última creación Mlle. Gabriele Robinne.

En breve, "La mano oculta", o "El guante de la muerte".

Teatro Atenas—Presenta hoy en la nocturna este cine del barrio de Maestranza un estreno de gran aliance moral y de tésis "El camino difícil", romance de amor y sacrificio, producción de la Casa World.

Mañana "El As Rojo", series, 10, 11 y 12.

American Cinema. — Anuncian los programas de este cine para esta noche el estreno de las series finales de "Los misterios de París", hermosa producción de la Casa Caesar Film de Roma. En esta última jornada los distinguidos artistas Gustavo Serena y Olga Benetti, compañera de la Bertini, hacen una verdadera creación.

Mañana estreno de la delicada comedia "La casa de las muñecas".

Teatro Delicias. — La función que dará hoy este teatro es de beneficio para la boletera del teatro, que sirvió el puesto durante cinco años.

El programa promete ser interesante. Hay números de tonadilleras, cancionetistas, películas y concierto.

BOX

Santiago Ring Club.—Cita a reunión general de socios, para hoy Martes 18 del presente, en su local de la calle Bandera número 575 (tercer piso) a las 9 1|4 P. M.

El directorio ruega a todos los señores socios, se sirvan concurrir a esta reunión, ya que en ella se tratarán asuntos de mucha importancia para la buena marcha de esta institución.

William Daly. — Este popular boxeador ha ingresado al ring del maestro Pellegrini, donde se entrenará bajo la dirección del campeón H. Rojas.

William Daly será el primero de nuestros boxeadores, que peleará con Jack Murray.

Le Boucher vence[illegible].— La lucha romana, entre el luchador francés y Tillería, chileno, llevó muy poco público al Teatro Independencia.

Antes del match de fondo, se efectuaron dos preliminares de interés, especialmente el que desarrollaron Pino y González. El triunfo correspondió a Pino. De González podemos decir que es un espléndido novicio.

Comentarios respecto a la lucha se pueden hacer muy pocos. La superioridad de Le Boucher es muy grande, sólo podemos decir que necesitó 6 minutos para vencer a Tillería. Creemos que Le Boucher puede medirse con éxito con Pellegrine y Balsa.

MARCA REGISTRADA

PARAMOUNT

MARCA REGISTRADA

INFORMACIONES DEL EXTRANJERO

SERVICIO DE NUESTROS CORRESPONSALES ESPECIALES, de The Central and South American Telegraph Co., via Colón, de la Agencia Havas y de la Agencia American

LA GRAN GUERRA

La actividad de las operaciones fué leve en las líneas occidentales

A LO LARGO DE TODO EL FRENTE NO SE PRODUJERON SINO ESCARAMUZAS ENTRE ELEMENTOS AVANZADOS Y DUELOS OCASIONALES DE ARTILLERIA.

LOS FRANCESES, MEJORANDO SUS POSICIONES DE HAUTE BRAYE, HACEN MAS DE 300 PRISIONEROS Y SE APODERAN DE 25 AMETRALLADORAS Y 8 MORTEROS.

Un aeroplano alemán intentó ayer bombardear a Londres

El Uruguay entrega a los Estados Unidos los barcos alemanes requisados en Montevideo

LA EMBAJADA BUNSEN PARTE DE MENDOZA CON DESTINO A CHILE

En el frente Occidental

COMUNICADO NORTEAMERICANO

WASHINGTON, 17.— Esta mañana, en el Woevre, el enemigo ejecutó un ataque local contra la izquierda de nuestras posiciones. No sólo fracasó en sus tentativas de penetrar en nuestras líneas, sino que fué rechazado con pérdidas severísimas y abandonó varios prisioneros, entre ellos un oficial.

En la región de Chateau-Thierry, dos ataques locales sobre la línea de Bouresches y el bosque de Belleau fueron rechazados.

Ambas artillerías continúan muy activas en esta región y en la Picardía.

COMUNICADO BRITANICO

LONDRES, 17.— (Oficial).— En la última noche ejecutamos un golpe de mano, coronado por el éxito, al este de Arras, haciendo algunos prisioneros.

Un golpe de mano intentado por el enemigo ayer, en la vecindad de Givenchy, fué rechazado.

Durante un corto período de la noche, la artillería enemiga bombardeó violentamente nuestras posiciones al noroeste de Albert.

COMUNICADO FRANCES

PARIS, 17.—En conjunto, hay en el frente tranquilidad casi absoluta.

Los alemanes, deseosos de contrabalancear las brillantes operaciones de los franceses en los días recientes, buscaron anoche el éxito intentando franquear el Matz con tropas escogidas.

Los preparativos fueron cuidadosamente realizados. Después de un bombardeo de máxima violencia, grandes masas de infantería alemana se lanzaron al asalto de nuestras posiciones; pero la violencia y la precisión de nuestros fuegos abrieron tales blancos en sus filas, que juzgaron inútil insistir y se dispersaron desordenadamente hacia las líneas de partida.

Otras iniciativas locales de los franceses permitieron mejorar nuevamente las posiciones.

COMUNICADO FRANCES

PARIS, 17.— (Oficial). Entre el Oise y el Aisne nuestras tropas lograron, en la mañana y mediante una operación local ensanchar las posiciones hasta el noroeste de Haute Braye. En esa incursión nuestros soldados hicieron un centenar de prisioneros y se apoderaron de varias ametralladoras.

En el bosque de Caurieres y en los Vosgos rechazamos un golpe de mano intentado por el enemigo.

CLEMENCEAU VUELVE DEL FRENTE

PARIS, 17.— M. Clemenceau pasó todo el día de hoy en el frente.

"Le Petit Journal" dice que el presidente del consejo no confió sus impresiones sobre su estada en el frente, pero que su cara sonriente la hacía adivinar.

MUERTE DEL AVIADOR MARTY EN UN COMBATE AEREO

PARIS, 17.— El teniente aviador Marty fué muerto en un combate aéreo librado recientemente.

LAS MEDIDAS DE DEFENSA DE PARIS

Solicitud presentada a la Municipalidad de París

PARIS, 17.— La Unión de sindicatos obreros presentó una solicitud a la Municipalidad y diputados del Sena a fin de que redoblen las medidas de defensa de París a fin de asegurar la vida de sus pobladores.

COMUNICADO BRITANICO

LONDRES 17. (Oficial). —Anoche el enemigo ejecutó una incursión contra nuestros puestos de Hebuterne. Uno de nuestros soldados desapareció.

Otra partida enemiga atacó nuestras líneas al norte del Somme, en la mañana temprano, pero fué rechazada.

COMUNICADO FRANCES

PARIS 17. (Oficial). — Entre el Oise y el Aisne, rechazamos varios trataques del enemigo.

Al norte de Haute-Braye, consolidamos las ventajas que obtuvimos en la mañana. En estas posiciones hicimos 300 prisioneros y quitamos al enemigo 25 ametralladoras y 8 morteros de trinchera.

La guerra en el Mar

LA DESTRUCCION DE UN GRAN SUBMARINO ALEMAN

Horrible muerte de la tripulación

LONDRES, 17.—Un corresponsal neutral da detalles espantosos respecto de la destrucción de uno de los más grandes y más modernos submarinos alemanes.

Fué éste submarino uno de los últimos que pudo salir de Zeebrugge antes de que el puerto fuera embotellado por las fuerzas navales británicas.

El 24 de Abril, esta nave chocó con una mina, y de 40 hombres que formaban la tripulación sólo dos sobrevivieron, alcanzando la superficie después de una terrible lucha con la muerte, que duró cerca de una hora y media, a veinte brazas bajo el mar.

Varios tripulantes se suicidaron, perdida ya toda esperanza de poder abandonar el barco.

En estos casos, la única posibilidad de salvación es forzar la abertura de la torre de observación y de los cuartos de escucha de la proa, y fiarse a la presión del aire en una parte del buque para enviar cada hombre a la superficie como un torpedo. La presión del aire se había hecho tan terrible en el submarino que la mayoría de la tripulación no podía mantener la boca cerrada.

El aire comprimido los envió a la superficie, pero al llegar al aire libre la presión desgarró sus pulmones, y dando gritos de sufrimiento terrible y arrojando sangre por la boca, cerca de veinte individuos se hundieron como piedras.

Los dos sobrevivientes declaran que jamás habían presenciado nada más espantoso, ni oído gritos más horribles que los de sus camaradas. Estos gritos fueron los que salvaron a ambos. Oídos por una chalupa británica ésta se dirigió apresuradamente al lugar del siniestro, a fin de proceder a las operaciones de salvamento.

La condición en que quedaron los dos sobrevivientes demostraba el carácter terrible de los sufrimientos por que pasaron los tripulantes del submarino hundido.

LOS OFICIALES DEL "VALDIVIA" LLEGAN A BUENOS AIRES

BUENOS AIRES, 17.—A bordo del "Tomaso di Savoia" llegaron seis oficiales del barco argentino "Valdivia" torpedeado mientras navegaba en la zona de guerra. El "Tomaso di Savoia" recogió a estos oficiales en Gibraltar. Cuentan que el "Valdivia" enarbolaba bandera francesa y navegaba cerca de Gibraltar cuando fué torpedeado.

El comandante del "Tomaso di Savoia" refiere que durante la travesía solicitó auxilios por radiotelegrafía un buque inglés que se encontraba a punto de ser torpedeado. Ignora el fin que haya tenido dicho barco.

EL CONVENIO ENTRE SUECIA Y LOS ALIADOS

Es ratificado por el Gobierno sueco

LONDRES, 17.—El acuerdo entre los aliados y Suecia ha sido firmado y ratificado por el Gobierno sueco.

El acuerdo prevé la utilización por los aliados de los buques suecos por un tonelaje global de 400 mil toneladas brutas, en cambio de créditos que los aliados le acordarán a Suecia. Además se reglamentará el comercio de exportación de los minerales de hierro de Suecia entre los diversos grupos de beligerantes. La importación de papel y pulpa a la Gran Bretaña ha sido arreglada mediante ciertas condiciones. Los aliados se comprometen a facilitar a Suecia la importación de ciertas cantidades de víveres y otros productos que se extipulan en el arreglo.

El dominio del mar por los aliados

Declaraciones del crítico naval Sir Archibald Hurd

LONDRES 17. — El crítico naval Sir Archibal Hurd publica en "The Daily Telegraph", la siguiente información:

"Los alemanes han sido poco afortunados en sus tentativas de arrancar el dominio de los mares a los aliados, que lo detentan desde hace 4 años. Los efectivos navales de los aliados son en la actualidad el doble del de los Imperios Centrales, y las pérdidas sufridas por la flota austriaca debido a las audaces incursiones de los italianos no serán compensadas antes de largo tiempo.

Mientras las operaciones militares no consigan obligar eventualmente a la flota enemiga, a afrontar un combate desesperado, sería un error creer que la guerra será decidida exclusivamente sobre la tierra. Antes eso podría haber sucedido, pues, que las potencias beligerantes eran casi independientes del mar para sus aprovisionamientos, pero el dominio del mar significa el triunfo y el dominio sobre la tierra.

HUNDIMIENTO DE UN CRUCERO MERCANTE BRITANICO

LONDRES 17. — El Almirantazgo ha publicado el siguiente despacho:

"El 13 de Junio, un submarino alemán torpedeó y hundió al crucero mercante armado "Patia". Un oficial y 15 hombres de la tripulación desaparecieron. Se presume que perecieron ahogados."

El salvamento de los barcos naufragados

La labor desarrollada por el Cuerpo de Salvamentos del Almirantazgo Británico

LONDRES, 17.— "The Daily Telegraph" consagra un largo artículo a la labor realizada por el cuerpo de salvamento de barcos naufragados organizado por el Almirantazgo y dá algunos detalles y ejemplos de las operaciones de salvamento efectuadas con éxito durante la guerra por esta nueva institución. Esas operaciones, dice "The Daily Telegraph", que antes de la ruptura de las hostilidades se habrían considerado como impracticables desde el punto de vista comercial, e imposibles desde el punto de vista técnico se han efectuado ahora con espléndidos resultados en repetidas ocasiones.

Así, agrega el diario en referencia, se debe citar especialmente el zafar del sitio en que se encontraban encallados o hundidos, buques de 3,500 toneladas mientras que antes se consideraba imposible el reflotar todo barco que pasara de 500 toneladas.

Desde 1915 a 1917 han sido salvados así más de 400 buques, la mayoría de ellos de 1,200 toneladas arriba. Las dificultades más grandes que ha tenido que combatir el cuerpo de salvamento han sido las provocadas por la acumulación de gases en las camaras cerradas de los barcos reflotados después de una larga inmersión y que se producían debido a la descomposición de las materias vegetales y carnes putrefactas.

En un caso de salvamento, cuatro hombres se desvanecieron a causa de los efectos tóxicos de ese gas, pero descubierto el antitóxico, pueden ahora los heroicos buzos trabajar en seguridad rociando los cargamentos en descomposición con esa substancia, antes de iniciar sus labores.

Las nuevas máquinas de salvamento han jugado así mismo un rol importante en los trabajos de salvamento y su papel es mucho más eficaz que antes de la guerra, cuando los barcos no eran minas de oro como lo son ahora.

Así, una bomba sumergible movida por un motor eléctrico permitió alzar a un buque de 14 mil toneladas que había sido perforado por un submarino y que transportaba un cargamento de valor de 75 millones de francos. Este buque fué salvado después de haber estado encallado.

Las nuevas bombas trabajan a una profundidad mucho mayor que las bombas centrífugas corrientes.

Todos estos trabajos de salvamento han sido emprendidos por la Asociación de Salvamentos de Liverpool, pero como las pérdidas marítimas aumentan de importancia, lo mismo que el trabajo, se estima que es posible el establecer también una empresa privada que se dedique a salvamentos marítimos.

Hoy el Cuerpo de Salvamento del Almirantazgo posee las maquinarias más importantes entre todas las existentes en el mundo entero.

La situación en Rusia

LA SITUACION ALIMENTICIA DE RUSIA

Declaración de un delegado ruso en China

PEKIN 17. — Shneyermeff, representante de once provincias unidas de la Rusia Central, que visita en la actualidad esta ciudad, dijo:

"No veo intenciones, de parte de los miembros responsables del Gobierno maximalista, para establecer organizaciones como las sociedades cooperativas, el establecimiento de grandes industrias y el restablecimiento del orden; tampoco creo que los maximalistas tengan intenciones de realizar el sueño que persiguen muchos proletarios, de la revolución mundial.

Refiriéndose a las condiciones económicas del país, dijo que se notaba una gran reacción en los trabajos agrícolas para la próxima cosecha.

La misión que encabeza Shneyermeff ha venido a Pekin con el objeto de conseguir que el Gobierno chino levante el embargo que tenía sobre varias cantidades de alimentos destinadas a Rusia, y que se encontraban en viaje a Siberia.

GRAN BRETAÑA NO RECONOCERA AL GOBIERNO DE FINLANDIA

Declaración de Mr. Balfour

LONDRES, 17.—Contestando en la Cámara de los Comunes algunas preguntas que le fueron formuladas por algunos representantes, el Ministro de Relaciones Exteriores, Mr. Balfour, dijo:

"Parece sin duda alguna que el Gobierno de Finlandia se encuentra enteramente bajo la influencia de Alemania; en consecuencia, Inglaterra no lo reconocerá como a Ukrania, que no ha sido reconocida por ninguno de los países aliados y desde que esa región se convirtió en una subordinada de Alemania no ha recibido ayuda alguna de la Entente.

LA REORGANIZACION DE RUSIA

NUEVA YORK, 17.—Konovaloff, ex-miembro del Gabinete de Kerensky y que goza de gran popularidad en Rusia, acaba de conferenciar con el Embajador Bankhmeteff a fin de investigar si los Estados Unidos están dispuestos a hacer algo para ayudar a la reorganización de Rusia.

LOS TURCOS MARCHAN SOBRE BAKOU

MOSCOU, 17.—Los turcos, que encontraron escasa resistencia en la Transcaucasia, marchan sobre Bakou. Las poblaciones situadas entre la Transcaucasia y Bakou son todas mahometanas y han sido desmembradas de la Transcaucasia por la acción de los turcos.

Economía y finanzas en la guerra

REQUISICION DE LAS COSECHAS HUNGARAS

AMSTERDAM, 17.—Según noticias recibidas de Budapest, el Gobierno húngaro ha ordenado la requisición completa de todas las nuevas cosechas.

CREDITO VOTADO POR EL SENADO DE LOS ESTADOS UNIDOS PARA EL FONDO DE EMERGENCIA

WASHINGTON, 17.— El Senado aprobó un crédito de cincuenta millones de dólares destinados para el fondo de emergencia.

La guerra germano-americana

CONFISCACION DE PROPIEDADES DE ALEMANES

WASHINGTON, 17.— El juez Palmer ha confiscado las propiedades de Mrs. Adolphus Busch de Saint Louis, avaluadas en varios millones de dólares.

En los Balkanes

La caida del gabinete búlgaro

NUEVA YORK, 17.—De Sofia anuncian que la caída del Gabinete de Radoslavoff se debe al descontento que reina en Bulgaria por las condiciones en que fué celebrada la paz con Rumania. Casi la mayoría de los partidos de Bulgaria quería que se cediera a los búlgaros toda la Dobrudja, por tanto se ignora si las Potencias Centrales se encuentran listas para apoyar las reivindicaciones territoriales de la Macedonia.

COMUNICADO FRANCES

PARIS, 17.—(Oficial).—En el teatro de operaciones de la Macedonia la artillería ha desplegado gran actividad en la mayor parte del frente. Dos aviones enemigos fueron derribados.

ALMENDROS Y NOGALES

de tamaño especial, para producir al año siguiente de su plantación y de frutos comerciales, tiene disponibles el

Criadero de Arboles de Santa Inés

Consulte precios al Administrador, Nos, o a su Agente General señor Eladio Vicuña, Agustinas 1150, Casilla 1417. Santiago.

2829-22-g

La América Latina ante la guerra

La Embajada Bunsen

La partida de Mendoza.—Excursión al cerro de la Gloria

MENDOZA, 17.—La Embajada británica que preside Sir Maurice de Bunsen partió a Chile a las 11,30 de la mañana.

Había nevado mucho en la cordillera, a pesar de lo cual fué posible realizar el viaje con toda felicidad.

Sir Maurice de Bunsen y algunos de sus acompañantes realizaron una excursión al cerro de la Gloria. Los acompañaba el Ministro de los Estados Unidos en el Uruguay señor Jefery, que acababa de llegar de Chile y venía en viaje a Montevideo.

El paseo impresionó agradablemente a los huéspedes.

El Uruguay entrega a los Estados Unidos

LOS VAPORES ALEMANES REQUISADOS

MONTEVIDEO 17. — Por orden del Gobierno, la Capitanía General del Puerto procedió hoy a entregar al Gobierno norteamericano los vapores alemanes requisados.

Se dió comienzo a la entrega por el vapor "Wiegand", que quedó tripulado por cinco oficiales y ochenta marineros de la dotación del crucero norteamericano "Pittsburg". A su bordo se montó un cañón.

UN INVENTO BELICO URUGUAYO

MONTEVIDEO 17. — Por telegramas procedentes de Francia se sabe que los gobiernos francés e italiano han adoptado un invento bélico uruguayo, consistente en una terrible máquina de destrucción; de sencillo mecanismo, ideada por el ciudadano uruguayo Dalmiro Felippone. — (Agencia Americana).

LA EMBAJADA ITALIANA EN EL BRASIL

RIO DE JANEIRO 17. — El Embajador Especial de Italia, señor Víctor Luciani, comió ayer en la noche con el senador y jefe del Partido Civilista, don Ruy Barboza.

Hoy, el Embajador fué al Cementerio a depositar flores sobre la tumba del gran sabio brasileño doctor Osvaldo Cruz.

Mañana ofrecerá un té a la sociedad fluminense.

CAMPOS DE ENTRENAMIENTO PARA LOS SOLDADOS DE LOS PAISES DE LA AMERICA DEL SUR

Proposición de un senador norteamericano

WASHINGTON, 17.—El senador Hitchkock ha propuesto una enmienda a la ley de finanzas en el sentido de que se consulte una partida de dinero destinada a abrir campos de concentración donde los países de la América del Sur que se encuentran en guerra con Alemania, puedan enviar sus tropas para ser entrenadas.

FESTEJOS TRIBUTADOS A LA MISION BRITANICA EN RUFINO

BUENOS AIRES, 17.—Antes de partir Sir Maurice de Bunsen y su comitiva de Rufino, se le brindó en la estancia de la señora de Cobo, la oportunidad de presenciar un rodeo de 9 mil vacunos de un solo pelo y raza y una doma de potros.

Después de estos festejos, Sir Maurice de Bunsen recibió a las autoridades de Rufino.

AGRADECIMIENTOS DEL GOBIERNO BRITANICO AL DE ARGENTINA

BUENOS AIRES, 17.—El Ministro de Gran Bretaña, Sir Reginald Tower, celebró una entrevista con el Ministro de Relaciones Exteriores, señor Pueyrredon y le expresó haber recibido un telegrama del Ministerio de Relaciones Exteriores de su país, en el cual se le encargaba transmitir al Gobierno argentino los agradecimientos por las atenciones dispensadas a la Embajada británica, cuyo cordial recibimiento ha repercutido simpáticamente en Gran Bretaña.

Entrevista al Ministro cubano EN EL BRASIL

Opiniones del señor Pérez Cisneros sobre el panamericanismo. — Sus impresiones sobre Chile

RIO DE JANEIRO 17. — El señor Pérez Cisneros, nuevo Ministro cubano aquí, entrevistado por "A Gaceta de Noticias", dijo:

"Mi viaje, sepa mi amigo periodista, que fué durante todo su transcurso desde Chile hasta aquí, sin accidentes, a no ser la demora que era de esperarse en esta época en que hay falta de navíos e inminencia de peligros en el mar.

"Mi más intensa emoción en el viaje la sentí cuando aviste tierras brasileñas, ya conocidas y guardadas por mí en el fondo de mi memoria y el corazón. Efectivamente, hace cinco años, — se completaron en Septiembre, — que pasé por aquí, con destino a Chile. Me recuerdo que llegamos a Río de mañana, y que zarpamos a principios de la noche; pero fué bastante para que, movido de curiosidad, descendiera a tierra y recorriera en automóvil trechos apasibles de esta ciudad imprevista. De esta visita vertiginosa, guardo una movida impresión de caleidoscopio.

"Después, continuó el señor Cisneros, el Brasil me toca el alma, particularmente por otros motivos: la semejanza del lenguaje, ambos claros, armoniosos, con el mismo estilo. En primer lugar, el portugués tiene para mí la dulzura del español. El lenguaje nos une al cubano, al contrario de muchos países que se separan por el idioma. Alemania, por ejemplo, se separa de todas las naciones del mundo hasta por su lengua. En verdad, sigo notando aquí las mismas costumbres, el mismo modo de ser familiar, la misma gracia en las mujeres y hasta, fíjese bien, las mismas maneras. Por lo demás, me encontré, antes de recibir las amabilidades de los brasileños, la distinción con que el Gobierno de su país acaba de recibirme. Bien sentí que en esta recepción había un calor que no era simplemente protocolar. Espero quedarme mucho tiempo en el Brasil, en el ambiente intelectual que ya sentí y en el cual se agitan ideas que me son muy caras.

"El entusiasmo del pueblo y de los poderes constituídos por la victoria de los aliados, constituyó para mí un motivo de entera satisfacción. Cuba se apresuró a secundar la actitud de los Estados Unidos en la gran guerra, y su actitud no fué otra cosa que la satisfacción de los deseos y de la opinión del pueblo cubano. Basta recordar la votación por aclamación del proyecto en el Parlamento".

—Respecto de las ideas del Presidente Wilson, en lo que se refiere a la manera de ser y de proceder de las naciones americanas en este movimiento, ¿qué piensa Ud?

—"Pienso que Wilson es la más clara expresión de los sentimientos y de la inteligencia americanos. En este sentido, es para mí, Wilson, en cuestiones pertinentes a la política, a los intereses americanos, de una infalibilidad papal.

—¿Concuerda V. E. con su protección a la doctrina Monroe?

—"Concuerdo perfectamente, cómo no. Juzgo que es una interpretación que garantiza la soberanía de nuestros países y, más aún, que alejará la posibilidad, que ya no existe, de una guerra en nuestro continente. Soy, además, un creyente decidido en la solidaridad perpétua de las Américas, en el panamericanismo, en nuestros ideales políticos. Ahora más que nunca, sí, porque la conflagración europea, en cuya decisión pesará definitivamente la entrada de los Estados Unidos en el campo en que se juegan los destinos del mundo, dió oportunidad para que pusiéramos de relieve la realidad de nuestro valer en todo sentido. Nosotros no teníamos realidad extracontinental, por lo menos la que debíamos tener. En este instante, ya la tenemos. Esto me llena de satisfacción, porque soy un americanista. Por eso, acompaño con cariño la acción del Brasil a este respecto, que ha tenido una dirección rectilínea y alta en la política internacional.

"Atanme también a la Tierra de usted lazos de sentimiento, muy fuertes. Tengo amigos excelentes entre los brasileños, colegas en la Cámara diplomática; entre otros, puedo citarle a Lorena Ferreira, hombre de una distinción modelo, y Cardoso de Oliveira, gran corazón y lúcida inteligencia, a quien aprecio fraternalmente, y que nos separamos con vivo pesar de ambas partes.

"Mi acción en el Brasil está, pues, trazada. Entre él y Cuba siempre hubo una real amistad; soy un continuador de esa línea que nunca fué quebrada".

En seguida, preguntado por nosotros acerca de sus impresiones sobre Chile, el señor Dr. Pérez Cisneros nos cuenta que su estada en ese país fué para él un verdadero encanto. Habla en seguida del progreso económico, intelectual e industrial de Chile, y dice que notó siempre que los chilenos abrigan por el Brasil una estimación muy particular.

"En cuanto, añadió, a lo que se propala respecto de las opiniones germanófilas de Chile, sé que tal vez el Ejército, educado según el sistema alemán, mantenga una creencia firme en la táctica prusiana. Los intelectuales son francamente aliadófilos. Lo que es cierto es que en un caso de afrenta a su soberanía, Chile se levantaría en peso, porque su patriotismo es vigoroso.

Y esto diciendo, termina "A Gaceta de Noticias", el señor Pérez Cisneros, se levantó. Nosotros le imitamos, extendiéndole la mano, para irnos.

S. E., reteniéndonos un poco, nos pide declaremos que se halla absolutamente encantado del Brasil y de los brasileños, y espera, por tanto, que permanecerá aquí el mayor tiempo que los dioses y su Gobierno le puedan conceder".

—(Agencia Americana).

SEPA Ud. QUE

el automóvil Buick ha dado espléndidos resultados en los servicios de ambulancia y de transporte de la guerra actual.

Importadores:

MORRISON y Co.

AHUMADA 65, 67 y 77

Casilla 212 SANTIAGO

Arturo Renard

Depositario Fábricas de la Habana

Santiago- Valparaíso - Antofagasta

A LAS COLONIAS ALIADAS

Se invita a todas las Colonias Aliadas a la recepción de la EMBAJADA BRITANICA, que tendrá lugar hoy Martes, a las 6.30 P. M., en punto, en la Estación Mapocho, y con el fin de acompañarla desde la Estación hasta su alojamiento en el Hotel Savoy.

El punto de reunión será en la Plazuela de la misma Estación, y el desfile se efectuará por la calle de la Bandera.

EL COMITE DE LAS COLONIAS ALIADAS.

4409-18-f

E. TURRI

AGENCIA DE LA LOTERÍA NACIONAL ARGENTINA

Autorizada por ley núm. 3313 del Hon. Congreso de la Nación

PROXIMOS SORTEOS

DIAS 21 Y 28 DE JUNIO, DE $ 80,000 ARGENTINOS CADA UNO:

Un billete ENTERO: a $ 19 arg., 30 chilenos ó 42 francos
Cada QUINTO a: $ 5 arg., 8 chilenos ó 11 francos.

DIA 10 DE JULIO, DE $ 300,000 ARGENTINOS

Un billete ENTERO a: $ 60 arg., 100 chilenos ó 132 francos
Cada DECIMO a: $ 7 arg., 12 chilenos ó 16 francos.

Estos precios son INVARIABLES y en ellos está incluído TODO GASTO de remisión, a cualquier parte de CHILE, como también el envío gratis, a todo comprador, de la LISTA OFICIAL de los 5,400 números premiados. Las REMESAS en pago de los billetes de la Lotería Nacional Argentina pedidos, pueden hacerse: por giro postal en FRANCOS; letra bancaria en ARGENTINOS; enviando el dinero efectivo en billetes chilenos en carta certificada y lacrada; o tomando un giro (postal o telegráfico) pagadero en PESOS CHILENOS, sin comisión ni recargo alguno en la

Casa E. TURRI :: Santiago

PASAJE BALMACEDA NUM. 10, CALLE HUERFANOS FRENTE A GATH Y CHAVES. — CASILLA CORREO 3217

E. TURRI GALERIA GUEMES Buenos Aires.

4317-18-f

La guerra austro=italiana

La batalla empeñada entre la meseta de Asiago y el mar continúa desarrollándose con creciente violencia

LOS AUSTRIACOS LOGRAN CRUZAR EL PIAVE EN LA ZONA DE MERVESA Y MUSILE. — DESPACHOS DE ROMA AFIRMAN QUE LOS CONTRATAQUES ITALIANOS HAN CONSEGUIDO ANULAR LOS EXITOS OBTENIDOS POR EL ENEMIGO EN AMBOS PUNTOS Y DIVERSOS OTROS DEL FRENTE DE BATALLA

ASCIENDE A 4,500 EL NUMERO DE PRISIONEROS HECHOS POR LOS ITALIANOS Y SUS ALIADOS EN LOS DOS DIAS DE BATALLA

La Cámara italiana clausura sus sesiones

EL LEADER SOCIALISTA TURATI DECLARA SU ADHESION A LA POLITICA DE GUERRA DEL GOBIERNO

COMUNICADO ITALIANO

ROMA, 17.— (Oficial). — Una gran batalla se ha iniciado desde ayer en nuestro frente. El enemigo, después de un violento fuego preparatorio de artillería, lazó enormes masas de infantería contra nuestras posiciones de la meseta de Asiago, en el fondo del valle del Brenta y del Monte Grappa, intentando en varios puntos atravesar el Piave.

La infantería nuestra y las aliadas soportaron inquebrantablemente la tormenta del tiro de destrucción y sostuvieron el choque del enemigo en la zona de defensa avanzada en un frente de 150 kilómetros, intensamente atacado por poderosas columnas de asalto del enemigo, las que en el primer empuje ocuparon solamente algunas posiciones de primera línea en la región del monte Valbella, en la zona de Asolone y la cabeza del puente que hay en la saliente del monte Solarolo.

Cierto número de tropas austriacas alcanzó a pasar sobre la derecha del Piave en la zona de Nervesa y en la región de Garare Musile.

La resistencia italiana

Impresiones de Paris

PARIS, 17.—La prensa expresa la opinión de que la ofensiva contra Italia fué exigida por Alemania, cuya opinión pública estaba irritada con motivo de la inacción persistente de Austria.

Los diarios toman nota de que la ofensiva se ha producido en el mismo momento en que la situación interna del Austria es verdaderamente crítica y se regocijan grandemente de las palabras del premier Orlando al anunciar a la Cámara que las tropas italianas resisten victoriosamente.

"Le Petit Parisien" dice:

"Da fundamentos para confiar la impresión que trajo nuestro Ministro de Colonias al regresar de Roma. Jamás la moral del pueblo italiano fué más elevada y jamás hubo mayor entusiasmo ni mayor confianza, ni mayor deseo de revancha.

"El ejército italiano, reorganizado, presenta un aspecto admirable. Su armamento está muy perfeccionado. Los cañones y ametralladoras perdidos en la precedente ofensiva están ampliamente reemplazados gracias a los prodigios de actividad de las usinas italianas."

EL "DAILY TELEGRAPH" COMENTA LA OFENSIVA AUSTRIACA

LONDRES, 17.—"The Daily Telegraph" estima que la ofensiva austriaca es un acto de desesperación inspirado por la situación económica y política extremadamente difícil.

"La agitación jugoslava, dice, aumenta la esperanza de que el valor de los italianos contestará victoriosamente."

CONVOCACION AL SENADO ITALIANO

ROMA, 17.—El Senado ha sido convocado para reunirse el 20 de Junio.

BISSOLATI PARTE AL FRENTE

ROMA, 17.—El Ministro sin cartera, señor Bissolati, se ha dirigido a la zona de operaciones del Piave.

La Cámara italiana

RENUEVA SU CONFIANZA AL GOBIERNO

ROMA, 17.—En su última sesión la Cámara, por 272 votos contra 34, aprobó una orden del día de confianza al Gobierno.

Además, aprobó un duodécimo provisorio del presupuesto.

Desde el frente británico

Información de la Agencia Reuter

LONDRES, 17.—El corresponsal de la Agencia Reuter con los ejércitos británicos en Italia envía el siguiente despacho:

"Tuve una entrevista con un oficial superior del ejército británico, que se declaró muy satisfecho de todos los resultados de los ataques austriacos sobre las líneas británicas.

Hizo resaltar que los ejércitos austriacos habían sufrido pérdidas cinco veces superiores a las nuestras.

El oficial mencionó en términos particularmente elogiosos el trabajo realizado por los aviadores británicos sobre el Piave donde destruyeron lo menos siete puentes tendidos por el enemigo, y arrojaron 25,000 proyectiles desde poca altura sobre el enemigo que avanzaba. Los aviadores derribaron además siete aparatos y dos globos cautivos.

Y añadió:

"Dado que sobre 58 divisiones que tienen los austriacos sobre este frente 29 han sido empleadas en este ataque, se cree poco probable que ataquen de nuevo nuestro sector."

El ataque austriaco

Declaraciones del Premier Orlando en la Cámara

ROMA 17. — El Premier Orlando declaró en la sesión celebrada por la Cámara que el enemigo, durante el día, fué violentamente contra-atacado por las tropas aliadas en Asiago y en los sectores del monte Grappa.

Los austriacos han atacado también con gran violencia a lo largo de todo el Piave y se han establecido sólidamente en las cabezas de algunos de los puentes.

Los italianos, mediante una tenaz resistencia y repetidos contraataques, presentan en todos los puntos una esforzada resistencia. La lucha asume caracteres muy violentos en los faldeos orientales de Montello y al oeste de Dona di Piave.

EL SENTIMIENTO DEL PUEBLO ITALIANO EN PRESENCIA DEL ATAQUE AUSTRIACO

ROMA 17. — Todo el país tiene confianza en que el Ejército será capaz de contrarrestar la fuerza del golpe del enemigo.

En todos los círculos domina una gran expectación ante el solemne momento por que atraviesa la lucha. El pueblo se da cuenta de que la hora es seria; pero también se manifiesta orgulloso de su Ejército. Las iglesias se han visto más concurridas que de costumbre. Ayer, especialmente, se encontraban repletas de mujeres que rogaban por la victoria y la seguridad de los combatientes. Muchas personas han llevado sus joyas a los templos, como ofrendas.

EL OBJETIVO DE LOS AUSTRIACOS HABRIA SIDO TREVISO

CUARTEL GENERAL ITALIANO 17. — Al atravesar el Piave, el objetivo de los austriacos era Treviso, según se desprende de las órdenes encontradas en poder de los prisioneros tomados al enemigo.

LA OFENSIVA AUSTRIACA JUZGADA EN LONDRES

Se cree que ha fracasado

LONDRES 17. — En todas partes existe confianza que la ofensiva austriaca fracasará, en vista de la sólida resistencia opuesta por las fuerzas aliadas.

"The Daily News" dice:

Ninguna ofensiva emprendida por los Imperios Centrales ha tenido un comienzo más malo que la actual; por este motivo existen fuertes presunciones para creer que su fracaso es inminente.

LA VIOLENCIA DE LA LUCHA EN EL FRENTE DE ITALIA

ROMA 17. — Una información enviada por el general que tiene a su cargo el mando de la artillería italiana en el sector del monte Grappa, dice:

"Envíennos ahora únicamente 4 divisiones norteamericanas, primero les daremos un apretón de manos a nuestros aliados y en seguida emprenderemos juntos un viaje por el Austria".

La violencia de la lucha en el sector de Grappa se puede juzgar del hecho de que los italianos dispararon 7,000 granadas en 12 horas.

Se cree que el ataque es una repetición de la maniobra intentada por los Imperios Centrales en octubre del año pasado, cuando el general Conrad von Hoetzendorff quiso, mediante un avance por la llanura, obligar al ejército del Piave a retirarse.

LOS AUSTRIACOS QUE FORZARON EL PASO DEL PIAVE SON RECHAZADOS

Brillante defensa de monte Moschin por los italianos

CUARTEL GENERAL ITALIANO, 17. — Los austriacos que consiguieron forzar el paso del Piave, han sido rechazados. La lucha a lo largo del río continúa intensamente. En ninguna otra parte del frente se combate tan fuertemente como en el Piave.

Una de las acciones más brillantes efectuadas por los italianos es la defensa del monte Moschin, saliente que protege importantes posiciones situadas en el Brenta. Los austriacos sufrieron en este punto fuertes pérdidas y dejaron en poder de los italianos varias ametralladoras. Los prisioneros presentaban un aspecto desastroso, muchos de ellos eran de escasa edad.

LOS ATAQUES AUSTRIACOS CONTRA EL FRENTE BRITANICO DE ITALIA

Información del Cuartel General Británico

CUARTEL GENERAL BRITANICO EN ITALIA 17. — Antes de alcanzar las tropas austriacas los objetivos que perseguían en su ataque contra el frente británico, fueron desbaratadas. Los austriacos sufrieron grandes pérdidas y no alcanzaron siquiera a llegar a los alambrados en Cima di Fonte, Pau y Cavalleto.

En el frente de Cesuna, las posiciones austriacas sufrieron mucho debido al fuego de las ametralladoras británicas. El enemigo fué cogido asimismo por el fuego de su propia artillería, que disparaba a corta distancia.

Las pérdidas sufridas por los austriacos alcanzan a algunos miles, mientras que las de los ingleses fueron muy escasas. Los prisioneros tomados por los británicos ascienden ya a 400. Después de haber restablecido sus líneas, las patrullas británicas nuevamente hacen incursiones en "no mans land".

Prácticamente el enemigo ha perdido cinco hombres por cada uno que han perdido los ingleses. Los aviadores británicos han destruído siete puentes construídos por el enemigo en el Piave, y han disparado 25,000 tiros sobre diversos objetivos, volando a escasa altura.

La ofensiva austriaca

Los italianos, mediante contrataques, recuperan casi todas las posiciones perdidas en un principio. - Información de Roma

ROMA, 17.— Semi-oficialmente se anuncia que la situación parece haberse afirmado enteramente. La gran batalla comienza precisamente ahora. Apesar de que la fuerza del enemigo asciende a 60 divisiones, no ha conseguido pasar más adelante del área en que avanzó en su primer intento, en punto alguno.

La presión continúa fuertemente a lo largo de todo el frente. El enemigo concentra grandes cantidades de tropas y sus violentos asaltos se suceden sin interrupción a ambos lados del Brenta y a través del Piave. Siempre existe la posibilidad de que la línea de batalla tenga sus alternativas, ya sea de avance o de retroceso.

El enemigo basaba su ataque sorpresivo en varios factores que le debían asegurar la victoria. En primer término tenía grandes expectativas en su ataque preparatorio emprendido por la artillería, que aunque fué relativamente corto, fué sin embargo muy violento. Las líneas italianas las bombardeó con granadas cargadas con gases asfixiantes con el propósito de destruir las primeras trincheras defensivas y paralizar la acción de la artillería italiana. En seguida, y bajo la protección de una neblina artificial, producida por bombas y aparatos que producían humo, el enemigo avanzó en formación abierta.

Tenían los austriacos tal fe en sus preparativos que creyeron podrían avanzar en el primer día del ataque 15 kilómetros. Según los planes elaborados de antemano, los austriacos deberían avanzar y descender de las montañas y también, por el Piave, llegar hasta Treviso.

El bombardeo del enemigo se frustró. La artillería italiana, destruyó las líneas y abrigos austriacos e hizo espléndidos blancos en las masas enemigas que se habían atrincherado.

Cuando la infantería contraria avanzó en línea, en todas las zonas encontró una violenta resistencia, resistencia preparada por las tropas italianas y las compañías de ametralladoras. Las tropas italianas emprendieron asimismo un contrataque mediante el cual consiguieron recuperar gran parte del terreno perdido y le quitaron varias ametralladoras a los austriacos.

Al norte de Cesuna un destacamento avanzado de tropas británicas fué rodeado por los austriacos y resistió hasta que los contrataques emprendidos por las fuerzas italianas y británicas consiguieron libertarlo, y simultáneamente con estas operaciones tomaron 500 prisioneros al enemigo.

Al sur-oeste de Neunar los franceses reconquistaron una fuerte posición perdida poco antes y se apoderaron de 185 soldados enemigos.

En Moschin y en Monte Fenera el 4.o ejército italiano recuperó enteramente sus posiciones avanzadas, especialmente las de Asolone, Pertia, Solarolo y Porte di Salto, donde el enemigo había progresado un poco.

Un destacamento de asalto reconquistó Colo Moschin en un corto ataque tomando 250 austriacos prisioneros, incluso 25 oficiales.

Los prisioneros tomados entre el Brenta y el Piave ascienden a 959.

Al sur de Montello, considerables fuerzas enemigas lograron cruzar el Piave, pero han sido gradualmente obligadas a retroceder hacia el río por la reacción italiana.

En el bajo Piave el enemigo cruzó el Piave entre Candelu y Zenson, pero fué inmediatamente detenido y obligado a retroceder en seguida por los contrataques enemigos.

El tercer ejército ha hecho hasta ahora 1,545 prisioneros, incluso un coronel, dos mayores y cuarenta y dos oficiales de inferior graduación.

El total de los prisioneros hechos por los italianos y sus aliados en el primer día de la ofensiva alcanza a 3,000, incluso 89 oficiales. El enemigo creyó que su primera arremetida sería un gran triunfo, pero le resultó un completo fracaso.

LOTERIA 300.000 NACIONALES 5.000.000 DE LIRAS

Julio 10. Gran sorteo extraordinario con arreglo al siguiente programa: 1 premio de 300,000 nacionales; 1 de 50,000; 1 de 30,000; 1 de 20,000; 2 de 10,000 cada uno; 4 de 5,000 cada uno; 14 de 2,000 cada uno; 36 de 1,000; 100 de 500; 240 de 200; 2,100 de 100; 2,900 de 70.

El billete entero de la lotería del 10 de Julio vale: $ 60 argentinos, $ 100 chilenos ó 132 francos, en giro postal. El décimo vale 7 argentinos, 12 chilenos ó 16 francos.

Septiembre 20. Gran sorteo autorizado por el Gobierno argentino con fecha 26 de Abril de 1918. Programa de premios: 1 premio de 2.000,000 de liras; 1 de 500,000; 1 de 200,000; 1 de 100,000; 6 de 50,000; 10 de 20,000; 30 de 10,000; 60 de 5,000; 150 de 2,000; y 800 de 1,000.

Un billete entero vale: 180 pesos chilenos.

Un décimo vale: 20 pesos chilenos.

Este sorteo se efectuará en Buenos Aires el 20 de Septiembre del corriente año. Debido a la gran demanda que hay de estos billetes, se ruega hacer los pedidos a la mayor brevedad.

Los giros pueden hacérseme por cualquier Banco de Chile, por el Correo o por intermedio de la Casa de Humberto García y Cía., Pasaje Matte 39, Santiago. Recomiendo dar preferencia a esta Casa en los giros que deseen hacerme, aunque sean postales, pues ofrece condiciones muy ventajosas para todos. Esta Casa está establecida en Santiago desde hace 15 años, y dada la buena reputación de que goza en todo Chile, es la más indicada. A todo comprador remito la lista oficial con los 5,000 premios y los billetes a vuelta de correo de recibir los pedidos y no el día de la jugada como hace una casa de Santiago. Media hora después de efectuado el sorteo se conocen en Chile los premios más importantes y toda persona a quien se remitan en tales condiciones es sorprendida su buena fe.—A. Saavedra, **Alsina 1194, Buenos Aires.**

LIBRAS ESTERLINAS, BILLETES ARGENTINOS, FRANCOS, PESETAS Y LIRAS COMPRA-VENDE

LA BANCARIA

HUMBERTO GARCIA Y CIA., PASAJE MATTE N.o 39, SANTIAGO

Los preparativos para la ofensiva austriaca

Bombardeo de Treviso.— El empleo de gases por ambos ejércitos

CUARTEL GENERAL ITALIANO, 17.— La prueba de los preparativos efectuados por el enemigo para la presente arremetida puede encontrarse en la gran cantidad de pequeños botes construídos para efectuar incursiones nocturnas a través del Piave. También se sabe de una gran cantidad de bombas cargadas con gases asfixiantes y otras materias; algunos de estos proyectiles estaban provistos de gases invisibles y otros con gases coloreados. Las bombas estaban por lo común almacenadas en automóviles que eran el objetivo preferente de los artilleros italianos.

La tarde anterior al ataque los italianos consiguieron hacer explotar varias docenas de depósitos de esos proyectiles. Asimismo en esa tarde fueron destruídos muchos puentes portátiles del enemigo. También las tropas italianas hicieron uso de los gases en muchas partes, especialmente en los sectores de Asolone y de monte Tomba.

Los cañones de largo alcance del enemigo bombardearon a Treviso.

COMUNICADO ITALIANO

ROMA, 17.—(Oficial). En la meseta de Asiago y en el Monte Grappa, el enemigo se limitó ayer a obstaculizar con una fuerte reacción del fuego de su artillería, la contraofensiva de las tropas italianas y aliadas, las cuales sin embargo en varias partes pudieron obtener éxitos parciales y rectificar sus líneas.

A lo largo del Piave la batalla continúa con extrema violencia. El enemigo, sin fijarse en pérdidas, prosiguió en su potente presión, para extender su ocupación hasta Montello, a fin de abrirse camino hacia la llanura. Nuestros soldados empeñaron un reñido combate con el enemigo en la línea de Ciano en la cresta de Montello. En Santa Andrea, los italianos defienden valerosamente sus posiciones. Desde Santa Adrea hasta Fossalta nuestros soldados oponen una eficaz resistencia a todos los avances del enemigo. Los prisioneros hechos desde el principio de la batalla ascienden a 120 oficiales y 4,500 hombres, de los cuales 716 han sido capturados por los británicos y 261 por los franceses.

La aviación, a pesar de las desfavorables condiciones de la atmósfera, ha sido vallosísima. Durante los dos últimos días han sido derribados 45 aviones enemigos.

COMUNICADO BRITANICO

LONDRES, 17.— (Oficial). — En el frente de operaciones de Italia no ha habido cambio de importancia en el sector británico. El fuego de la artillería se ha extinguido y el enemigo está ocupado en reorganizarse después de la derrota sufrida.

Los mapas de que nos hemos apoderado demuestran que los austriacos tenían por objetivo el conquistar el monte Pau y Cima di Fonte.

El número de prisioneros hecho al enemigo se eleva a 716 incluso 12 oficiales. El número total de material de guerra asciende a 4 cañones de montaña, 43 ametralladoras y 7 lanza-minas.

En relación con la severidad del bombardeo y de la intensidad de la batalla, nuestras pérdidas han sido muy livianas.

Las fuerzas aéreas británicas arrojaron durante los días 15 y 16 del presente 30 bombas y dispararon 25,000 cartuchos sobre las tropas y transportes del enemigo que intentaban atravesar el Piave.

Clausura de la Cámara italiana

La adhesión de Turati y los suyos al gobierno

ROMA, 17.—La Cámara, después de un patriótico discurso pronunciado por el presidente, señor Alessio, en que rindió homenaje al Rey, al Ejército y a la Marina, cerró sus labores en medio de ruidosos gritos de ¡Viva Italia!

La declaración de Turati, jefe de los socialistas, de adhesión al gobierno, ha despertado viva simpatía, y se estima que ella comprueba que la concordia nacional es absoluta.

También el señor Berenini quiso abrazar a Turati. Todos los diputados se estrecharon las manos.

No se concede ninguna importancia al voto contrario de los socialistas al ejercicio del duodécimo provisorio del presupuesto, acto estimado como sin consistencia ni valor ante la declaración de Turati, en nombre de su grupo, de que debía aprobarse el presupuesto por necesidad imprescindible de la guerra.

El pueblo italiano

Y LA ACTUAL OFENSIVA AUSTRIACA

Confianza en el ejército

ROMA, 17.—La capital y todas las poblaciones de la península siguen con gran ansiedad, pero con confianza inalterable, los acontecimientos que se desarrollan en el frente. Todos esperan con febril impaciencia el boletín oficial. Las ediciones de los diarios son arrebatadas por el populacho. El parte oficial de la noche fué recibido con viva satisfacción. El altísimo espíritu del ejército inspira la mayor confianza sobre los resultados de la batalla. Todas las noticias que se reciben del frente suscitan gran emoción, especialmente las que se reciben describiendo la calma y firmeza con que nuestras tropas continúan resistiendo apesar del enardecimiento del enemigo, quien emplea gases lacrimógenos y asfixiantes y cuya artillería arroja sobre las posiciones italianas verdaderos huracanes de fuego, Apesar de todos los ataques del enemigo nuestras tropas resisten impávidas bajo el mortífero fuego de los cañones austriacos y esperan con firmeza el ataque de la infantería enemiga para contratacarla inmediatamente con gran ímpetu.

El país comprende que todo el ejército siente que sobre él está el destino de Italia y que el resultado de toda la campaña está ligado al resultado de la batalla.

Todo el frente italiano se encuentra animado de estos sentimientos y se muestra digno de la confianza que la nación no cesa un solo instante de depositar en él, y por tanto, renueva con admirable espíritu de sacrificio heroico, los gestos de sus aliados en los campos de Francia.

Sastrería Elías Chanut

Por acuerdo de los herederos de don Elías Chanut se piden

PROPUESTAS CERRADAS

para la compra en un solo lote de las existencias de dicha sastrería situada en la calle Ahumada 364

Las propuestas deben presentarse al compromisario don Maximiliano Roldán para abrirlas en su estudio, Agustinas 1140

Hoy 18 de Junio a las 4 P. M.

Bases en el indicado estudio y en la misma sastrería

EL ACTUARIO.

4814-18-f

LA OFENSIVA EN EL FRENTE ITALIANO

Comentarios de diarios parisienses

PARIS 17. — De todas las noticias llegadas a los diarios de ésta se destaca la impresión de que la ofensiva austriaca no tuvo el resultado apetecido. Las informaciones constatan unánimemente este resultado y hacen prever el fracaso, que, según "L'Echo de París", podría en algunos días convertirse en una derrota.

"Le Matin" declara que la batalla ha sido un indiscutible triunfo para los italianos, porque aparece como un fracaso cierto de la ofensiva austriaca.

"Le Petit Parisien" hace eco a sus colegas y celebra la resistencia magnífica de los aliados.

Todos los diarios insisten sobre las graves consecuencias políticas que significaría para el Austria el fracaso de la presente ofensiva.

LA BATALLA QUE SE LIBRA EN EL FRENTE DE ITALIA

Movimiento de tenaza emprendido por los austriacos

WASHINGTON, 17. — Oficialmente se anuncia de Roma que la batalla ha asumido gigantescas proporciones. Los austriacos intentan quebrantar la defensa italiana emprendiendo un gran movimiento en forma de tenaza.

La batalla durará varios días antes de que se defina.

El ataque de los austriacos en Italia

Los objetivos que se habrían fijado los austriacos

LONDRES, 17. — La agencia Reuter ha recibido la siguiente información:

"El ataque contra el frente italiano ha sido emprendido solamente por las tropas austriacas, en número de 52 divisiones, sin intervención de búlgaros ni de alemanes. El ataque concluyó con el fracaso total de la ofensiva. Se ha llegado a la conclusión que la pretendida nueva táctica por eficaz que ella sea, cuando es usada por los alemanes no tiene el mismo éxito que cuando la aplican los austriacos.

Todos los testimonios están de acorde en atestiguar que en todo este combate los italianos se han conducido espléndidamente y con arrojo notable. El número de prisioneros que se jactan haber hecho los austriacos es por cierto muy exajerado pues en ninguna parte la línea italiana ha sido quebrantada y donde los austriacos han logrado penetrar le fué a costa de terribles pérdidas y aún, los puntos que consiguieron ocupar eran de valor insignificante. Se puede declarar definitivamente que el resultado de la ofensiva austriaca ha sido muy satisfactorio desde el punto de vista de los aliados.

Cartas quitadas a prisioneros austriacos y declaraciones dadas por ellos demuestran que el enemigo se había fijado sus objetivos para la tarde de ayer y para hoy. Según esas informaciones los atacantes debían apoderarse de la cadena de montañas comprendidas entre las cimas de Fontepau y Cavallettol. Las divisiones enemigas antes de llegar a las líneas italianas se encontraban ya muy desorganizadas debido al fuego de la artillería y de las ametralladoras.

Los últimos relatos dicen que el número de prisioneros pasa de 4 mil hombres. La línea italiana ha sido completamente restablecida.

Informaciones generales

Un aeroplano intenta bombardear a Londres

LONDRES, 17.—Información del comando de las fuerzas metropolitanas:

"Un aeroplano enemigo franqueó la costa de Kent, poco después del mediodía de hoy.

Nuestras defensas aéreas abrieron inmediatamente el fuego contra él y se fugó inmediatamente en dirección al mar."

EL PROBLEMA POLACO Y LA ALIANZA AUSTRO-ALEMANA

Consideraciones de la prensa alemana

LA HAYA, 17.—La prensa alemana se manifiesta desconcertada por la brusca partida del jefe del Gabinete austro-húngaro, conde Burian, de Berlín, en donde permaneció solamente dos días, tiempo insuficiente para arreglar cuestiones tan importantes como la de Polonia.

"Die Frankfürter Zeitung" dice que la cuestión ha sido sólo discutida superficialmente, y cree que el conde Burian es siempre partidario de la solución "austriaca" y teme que una Polonia independiente sea un enemigo de los Imperios Centrales lo que ocasionaría la "balkanización" de la Europa Central con la separación de la Galitzia de la Polonia unificada.

La prensa liberal acepta discutir la cuestión polaca, pero la reaccionaria se felicita de la intransigencia del Gobierno alemán, sosteniendo que el interés alemán en la alianza austro alemana tiende hacia el oriente.

Según algunos, la actitud de Austria en la cuestión polaca marca una tendencia a influir hacia el norte, descuidando la cuestión balkánica. Además, la Polonia así constituída necesitaría un puerto, en el Mar del Norte. La Europa Central debe regir financieramente a la Hungría, y le acordara como concesiones ciertas facilidades comerciales y agrícolas a las cuales se oponen los alemanes del Norte.

CRISIS MINISTERIAL EN BULGARIA

BERLIN, 17.— De Sofía se informa que el Gabinete búlgaro presentó su renuncia. El rey aceptó la dimisión.

DECLARACION DE LOUSTALOT EN EL PROCESO CAILLAUX

PARIS, 17.— El capitán Bouchardon interrogó a Loustalot en el asunto Caillaux.

Jorje V. responde al mensaje de la Conferencia Imperial

LONDRES 17. — En su respuesta al "mensaje de fidelidad" que le envió la Conferencia Imperial de Guerra, en la cual forman parte representaciones de todas las colonias autónomas de ultramar, así como de los Príncipes de la India y del pueblo indio, el Rey Jorge V. dice:

"La Conferencia se ha reunido en circunstancias de gravedad sin precedentes y constituye una prueba de la unanimidad del Imperio en su resolución de defender las libertades y los derechos comunes de la humanidad.

"El Rey seguirá sus deliberaciones con vivo interés y espera que ellas tendrán por efecto hacer cada vez más estrecha la unión de todas las partes de su Imperio en la resolución de infligir una derrota al enemigo común y dar al Imperio para el porvenir, más libertad, más unión y más fuerza".

ESTADOS UNIDOS

NUEVA YORK, 17.—**Cargamento de queso argentino a los Estados Unidos.** — En un puerto del Atlántico se encuentran los transportes argentinos "Pampa" y "Guardia Nacional" descargando un importante cargamento de queso argentino, el que ha llegado en perfectas condiciones, también han traído esos transportes una gran cantidad de carne ahumada y lana.

La llegada de estos transportes cargados de productos argentinos ha sido comentada favorablemente en los círculos comerciales, los que han expresado sus deseos de que esos viajes se repitan con frecuencia.

FRANCIA

EL APELLIDO AMUNATEGUI EN FRANCIA

Elogios de "Le Figaro"

PARIS, 17.—"Le Fígaro" publica hoy un elogioso estudio del apellido Amunátegui de Chile, del cual dice que está ligado en Francia al nombre de Chile desde hace 70 años.

Hace resaltar principalmente la figura de don Manuel Amunátegui, actual Cónsul en París.

"El actual Gobierno francés, dice, condecoró a este funcionario con la Cruz de la Legión de Honor, consagrando en su persona a toda una genealogía suramericana, que se debe al trabajo y al culto del honor."

Agrega que la actividad del señor Cónsul en sus funciones es infatigable, y su caballerosidad y bondad personales son proverbiales.

INGLATERRA

UTILIDADES DE COMPAÑIAS SALITRERAS

LONDRES, 17.— "The Anglo Chilian Nitrate" ha repartido un nuevo dividendo de 15 chelines por acción. Con este dividendo, el total repartido en el año asciende a 25 chelines por acción.

"The Lautaro Nitrate Company" ha obtenido beneficios netos de 261 mil libras esterlinas, que le permite repartir ahora un nuevo dividendo de 16 chelines por acción, haciendo un total de 24.

ESPAÑA

MADRID, 17.—**Los rumores sobre crisis ministerial.**— El presidente del Congreso de los Diputados, señor Villanueva, negó los rumores sobre crisis ministerial que venían circulando. Hay gran expectativa por el discurso que pronunciará hoy el vizconde de Eza.

MADRID, 17.—**Intercambio intelectual con los países americanos.**— "El Heraldo" publica un artículo de Manuel Dueño, el que con ocasión de la comedia estrenada por el vigoroso poeta argentino Ghiraldo, declara que es necesario desarrollar la fraternidad hispano-argentina y juzga indispensable que vengan a España los escritores americanos.

Debemos también establecer, agrega el articulista, el intercambio de libros y de obras teatrales. El aislamiento del alma de la Hispano-América con la España es un fratricidio.

ARGENTINA

LA SITUACION DE LA INDUSTRIA SALITRERA EN CHILE

Correspondencia publicada en "La Nación" de Buenos Aires

BUENOS AIRES, 17.—"La Nación" publica una correspondencia que le ha enviado desde Santiago su corresponsal, en que informa detalladamente de la situación de la industria salitrera chilena.

En esa correspondencia se transcriben las opiniones emitidas por el señor don Luis Claro Solar en las sesiones celebradas por el Senado chileno el 19 de Diciembre del año pasado y el 23 de Enero del presente año.

Corresponsal de "La Nación" en Santiago.—El señor Ramón O[illegible]vares, nuevo corresponsal de "La Nación" en Santiago, partirá a ese punto en la primera combinación a fin de radicarse allí.

ROSARIO, 17.— **La huelga de estibadores.**—Continúa la huelga de estibadores declarada por los estibadores del puerto.

Por esta causa, el embarque de cereales ha sido escaso.

Debido a la actitud desordenada de los huelguistas, se han registrado varios hechos graves.

Se levantan acres censuras contra la policía que vigila la zona del puerto, que no demuestra el menor interés por garantir el trabajo, ni por tomar medidas contra los agresores.

La huelga universitaria en Córdoba. — Prosiguen produciéndose disturbios provocados por los estudiantes universitarios de Córdoba.

Según se informa, la cuestión universitaria es puramente religiosa. Los huelguistas van contra las prácticas arcaicas de la Universidad que tienden a perpetuarse. El nuevo Rector, señor Nora, es elemento de la Compañía de Jesús.

Los estudiantes tienen el apoyo de la opinión pública liberal.

Las inundaciones de Formosa.— El Gobernador del territorio de Formosa ha solicitado del Ministerio del Interior el envío de [illegible] carpas para el alojamiento de los pobladores damnificados en las recientes inundaciones del Pilcomayo.

Restablecimiento del tráfico ferroviario a Cerro Rico.—A la Empresa del Ferrocarril de Córdoba se le ha informado que el tráfico del ramal de Recreo a Cerro Rico que estuvo interrumpido por espacio de 20 días a causa de un incidente con el propietario del campo, señor Guzmán Rodríguez, ha sido restablecido.

BUENOS AIRES 17. — **Viaje del almirante Capertown a Chile.** —La Embajada de los Estados Unidos informa que el almirante Capertown saldrá esta noche para Montevideo, dinde permanecerá hasta el Miércoles próximo, para partir ese día a Chile, salvo que persistan las nevadas en la cordillera y se cierre esta vía internacional.

El Ministro del Japón en Argentina. — El Ministerio de Relaciones Exteriores ha comunicado al Gobierno del Japón que el señor Namukara es persona grata para desempeñar el cargo de Ministro en la República Argentina.

Las fiestas del 9 de Julio. — En el desfile del 9 de Julio tomarán parte las primera y segunda divisiones del ejército.

BOLIVIA

LA PAZ, 17. — **Aniversario del asesinato del general José Pando.** —Los diarios de esta capital publicaron hoy la fotografía del ex-Presidente de la República, mayor general José Manuel Pando, con motivo de ser el aniversario de su trágica muerte. Publicaron también las fotografías de todos los que actuaron en el bullado proceso.

Almuerzo ofrecido al Ministro de Bolivia en Río de Janeiro. — Los diarios dan la noticia de que el Ministro del Perú en Río de Janeiro dió un almuerzo al Ministro de Bolivia, señor José Carrasco.

La residencia del Encargado de Negocios de Chile. — El Encargado de Negocios de Chile fijó su residencia en la calle Potosí, altos de la casa Bottiger Treppl.

ECUADOR

Los submarinos chilenos

Anoche siguieron viaje a Chile

GUAYAQUIL, 17.—Intempestivas y torrenciales lluvias, hacen intransitables los caminos hacia Ballenita, han impedido realizar sus deseos a los guayaquileños de todas calidades que se habían propuesto ir a dicho puerto a agasajar a los marinos chilenos de la escuadrilla que comanda el almirante Gómez Carreño.

Se han cruzado entre la escuadrilla de Chile y las autoridades cordialísimos aerogramas.

La flotilla seguirá viaje a Chile esta noche.

PERU

SOBRE ANTIGUAS NEGOCIACIONES RESPECTO DE TACNA Y ARICA

LIMA, 17.—El señor Felipe Pardo ha hecho publicar una inserción en que desmiente los términos contenidos en una carta del ex-Presidente Leguía publicada ayer por "El Tiempo", sobre antiguas negociaciones entabladas con don Agustín Edwards con el fin de llegar a la solución del problema de Tacna y Arica. Dice el señor Pardo que las afirmaciones del señor Leguía son inexactas.

LIMA, 17.—**Clausura del Congreso.**—El Parlamento ha puesto fin al presente período de sesiones después de despachar los presupuestos.

La cesión de elementos bélicos a Chile.—Los diarios siguen ocupándose de la entrega hecha por Inglaterra a Chile de elementos de aeronáutica militar y naval.

"La Prensa" publica un reportaje hecho al Encargado de Negocios de los Estados Unidos, quien manifestó, al ser interrogado sobre este asunto, que no podía responder nada al respecto sin provocar en Chile resentimientos. Los diarios de la tarde comentan en diversos términos esta declaración.

RADIADORES
y Estufas a Gas
CASA SANTIAGO WEBB & CO.
Casilla 1767. - Estado 156 al 170. - Teléfono Ing.3176-3177

ISMAEL TAPIA MUÑOZ
y ALBERTO MARTY M.
Corredores de Comercio
MORANDE 450 - CAS. 2953
Préstamos hipotecarios, Propiedades, Seguros, Construcciones. 6-

VIÑA
ATACAMA
M. Guerrero Bascuñan
Ofrece sus vinos y champagne, en
AGUSTINAS 1077
4340-18-f

VALPARAISO

Movimiento de vapores. — Ayer entraron:

El vapor Aysen de Lota, con surtido, fondeó a las 3.30 P. M., consignado a la Compañía Sudamericana de Vapores.

El vapor Méjico de Liverpool, con surtido, fondeó a las 11 A. M., consignado a la Compañía Inglesa de Vapores.

El vapor Taltal de San Antonio, con surtido, y consignado a los señores González, Sofía y Cía.

El vapor Olga, de Coronel, con carbón y consignado a los señores Germain y Sierra.

Hoy salen:

El vapor Don Luis para Lota, directo y despachado por la Compañía de Lota y Coronel.

El vapor Lala para Coronel, directo y despachado por los señores Germain y Sierra.

La goleta Copihue para Coquimbo y Huasco, despachada por los señores Antenor Olivares y H. Weiss H.

El Miércoles 19 salen:

El vapor Poplar Branch para Liverpool, vía Panamá. Despachado por los señores Allardice y Cía.

El vapor Méjico para Coronel, directo y despachado por la Compañía Inglesa de Vapores.

El vapor Aysen para Colón, en viaje rápido, a las 4 P. M. y despachado por la Compañía Sudamericana de Vapores.

Informaciones del país

COLCHAGUA

RENGO. — **Don Joaquín Ramírez.** — En la mañana del 13 del actual dejó de existir en Quinta de Cayllona el acaudalado vecino de ese lugar don Joaquín Ramírez, caballero que se encuentra relacionado por parentezco con varias familias del departamento.

ARAUCO

ARAUCO. — **Temporal.** — El gran temporal del Martes último en la noche, ha causado grandes pérdidas a muchos agricultores de esta región. Las creces de los ríos les inundó sus bodegas, donde depositaban arvejas, frejoles, trigos, etc.; a otros les ha tocado la desgracia de perder muchos de sus animales, ahogados, y, en general, ha habido considerable atraso en las siembras de trigos.

Esa misma noche hubo un fuerte viento que causó perjuicios en algunos cercos y árboles de la población.

Hasta hoy sigue el tiempo un tanto irregular y se han dejado sentir algunos temblores.

CAUTIN

NUEVA IMPERIAL.— **Desgracia en el río Cholchol.**—En la tarde del Sábado último se volcó en el río Cholchol un bote tripulado por siete personas, pereciendo ahogadas dos de ellas, cuyos nombres son Benigno Martínez y un señor Sanhueza.

Los demás se salvaron.

LLANQUIHUE

OSORNO. — A los cien años de edad ha fallecido en este pueblo el ciudadano Hilario Gutiérrez Estrada.

PUERTO MONT.—**Procedimientos administrativos graves e inconstitucionales.**—Se censura enérgicamente en esta ciudad el procedimiento administrativo que se ha adoptado por la Intendencia para desalojar y apurar a algunos ocupantes de tierra, sin que medie orden judicial alguna. Y es así como se ha desalojado y apresado por la fuerza pública a varias personas que puestas a disposición del Juzgado, este Tribunal los oye y los pone incondicionalmente en libertad.

La siguiente nota del señor Intendente de la provincia a un teniente de Ejército para que, de acuerdo con las indicaciones de los propietarios, proceda a ciertos desalojamientos, hace ver claramente la gravedad extrema e inconstitucional que los nuevos procedimientos administrativos entrañan.

Dice dicha nota:

"Puerto Montt, 8 de Junio 1918.—Señor Teniente:

Según lo dispuesto por el señor Ministro del Interior, deberá Ud. trasladarse a los fundos vecinos a la Estación Casma y procediendo de acuerdo con las indicaciones que le hagan los propietarios señores Winckler, proceder **a desalojar por la fuerza de su mando a los que sin derecho han ocupado las tierras de dichos señores instruyendo un sumario y procediendo a capturar a los cabecillas** y traerlos a esta ciudad, poniéndolos a disposición del Juzgado del Crimen.

Recomiendo a Ud. usar la mayor prudencia posible y al mismo tiempo proceder con toda energía si es necesario a fin de evitar que en lo sucesivo se reproduzcan estos desmanes.

Dios guarde a Ud.—**Alvaro Díaz Lira.**"

VALDIVIA

VALDIVIA. — **Suicidio.** — Poco después de mediodía del Sábado último, Olga Rojas Baeza se disparó un tiro de revólver en la sien derecha, de cuyo resultado falleció horas más tarde.

MAGALLANES

PUNTA ARENAS.— Evasión de un reo de la carcel.— A las 2 de la tarde de ayer se fugó de la carcel pública el reo Ignacio Muñoz, que estaba confeso de haber dado muerte a Cupertino Sepúlveda. De esta evasión se culpa únicamente al alcalde de la Carcel, que no presta atención alguna al servicio a su cargo. El juzgado y la policía se han puesto en activa campaña para conseguir la aprehensión del reo evadido.

Temporal en la bahía.— Se ha desencadenado un gran temporal en la bahía, ocasionando la pérdida de más de cuarenta lanchas que prestaban servicios en ella.

El escampavía "Pisagua" ha estado a punto de vararse, lo que se evitó gracias a las maniobras del 2.o comandante de esta nave, pues el capitán Puyol se encontraba en tierra.

Cambio de las vacaciones escolares.— La directora del Liceo de Niñas, señorita Lucila Godoy, ha pasado al Gobernador civil una nota en la que manifiesta su opinión favorable al cambio de las vacaciones escolares.

Policía de Santiago

Aumento de la dotación

El Ministerio del Interior ha remitido al Congreso un mensaje solicitando se aumente la dotación de la policía de Santiago, en 300 hombres, en atención a que las necesidades de la ciudad así lo requieren; la creación de una subcomisaría para la comuna de Ñuñoa y el aumento en un 25o|o de los sueldos que actualmente goza el personal de las policías del orden y de seguridad.

PARA CURAR UN RESFRIADO EN UN DIA
todo el mundo toma el LAXATIVO BROMO QUININA (Pastillas). Los boticarios devolverán el dinero si deja de curar. La firma de E. W. Grove se halla en cada cajita. Hecho por la PARIS MEDICINE CO., St. Louis, E. U. de A.

SI UD. USA EL
JABON TESORO
tiene que haber notado que su cutis es hoy más suave y mas hermoso que cuando usaba de otra clase.
El Jabon TESORO
es muy fino, hace bien al cutis porque es muy puro, tiene rico aroma y su uso produce satisfación.
4166-18-f

Productos ganaderos

El proyecto del Gobierno sobre derechos de exportación.— Opinión del Consejo Directivo de la Sociedad de Fomento Fabril

El Consejo Directivo de la Sociedad de Fomento Fabril, ha dirigido al Ministro de Hacienda la siguiente nota:

El Consejo Directivo de la Sociedad de Fomento Fabril se ha impuesto con especial interés del proyecto de derechos de exportación a los productos ganaderos, elaborado por la Administración de la Aduana de Punta Arenas, hecho suyo por la Superintendencia del ramo, y que US. ha tenido a bien pasar en informe a esta institución.

Según los antecedentes, la idea ha sido sugerida por el Gobernador Marítimo de Punta Arenas con motivo de la ley dictada por el gobierno argentino en Agosto del año próximo pasado que grava la exportación de productos animales de aquel país. Se agrega que esta resolución del Gobierno del país vecino ofrece ocasión al nuestro para procurar nuevos recursos a la Hacienda Pública.

En su informe, la Superintendencia de Aduanas dice que estima conveniente el establecimiento de dichos impuestos como se propone en el proyecto, pero recomienda que no se limite sólo a Magallanes, porque las lanas y los cueros también se exportan por otros puertos del país, y porque no sería justo que se establecieran impuestos únicamente para los ganaderos de aquel territorio.

Por su parte, el Consejo Directivo de la Sociedad ha estudiado detenidamente la materia, no sólo en esta oportunidad sino también en diversas otras ocasiones; y considera que desde el aspecto industrial, el proyecto concuerda en general con las ideas de fomento que inspiran a esta Sociedad.

Así, en lo que se refiere a las lanas, se ha observado en el Consejo que la producción podría colocarse, gran parte de ella, en nuestras fábricas de tejidos, ya que, según las estadísticas, la exportación anual de lana sucia fluctúa alrededor de doce millones de kilos que representan seis a siete millones de kilos de lana lavada, y la internación de artículos de lana en hilados, telas y confecciones alcanza a más o menos a cuatro y medio millones de kilos. Implantado el derecho de exportación a las lanas, se estimularía la instalación de nuevas fábricas de tejidos y se procuraría el desarrollo de las actualmente en trabajo.

Aparte de facilitar a las fábricas la adquisición de la principal materia prima que necesitan, las medidas legales que se proyectan en favor de las lanas chilenas vendrían a dar mayor importancia a la industria del hilado implantada ya en todas nuestras fábricas, las que sólo esperan que se normalicen las comunicaciones con Europa, para traer en seguida, la maquinaria necesaria para perfeccionar el blanqueo y el peinado de la lana.

A este respecto, cabe decir que, según informaciones técnicas, las lanas de la región magallánica, por su buena calidad y finura, son susceptibles de producir todas las clases de hilos necesarias en la elaborabaración de los mejores tejidos.

Debe agregarse, además, que el lavado de la lana sería la industria que en primer término aprovecharía los beneficios de la restricción en la exportación de dicho producto, pues habría base para implantar la industria del lavado en el país, quedando, por consiguiente, aquí el valor de la mano de obra, y también los sub-productos como la oleina, estearina, aceite verde, lanolina, etc., materias éstas que sirven de base a otras industrias.

En atención a otras razones, y teniendo, además, presente que la lana lavada pesa de 40 a 50 o|o menos que la sucia, se ha estimado conveniente recomendar un derecho igual para la lana en cualquiera de las dos formas, con lo que se conseguiría estimular el lavado en el país.

En el proyecto se propone el derecho de $ 0.50 para el kilo de lana lavada y de $ 0.20 para la sucia.

El Consejo Directivo de la Sociedad considera excesivamente altos estos gravámenes, en la inteligencia de que han de quedar en forma permanente, pues el elevado precio que hoy tiene la lana, se reducirá, indudablemente, una vez que termine el conflicto europeo. Recomienda, en consecuencia, que se fije sólo en diez centavos el derecho para ambas clases de lanas.

En cuanto a los cueros, se ha observado en el Consejo Directivo que la Sociedad debiera en esta ocasión reiterar sus peticiones anteriores en el sentido de que se establezca un derecho a la exportación de cueros crudos al pelo, a fin de que nuestras curtidurías sean preferidas en la adquisición de este producto que constituye su principal materia prima.

Consultada la equidad a que ya se ha hecho referencia, el Consejo recomienda los siguientes derechos a la exportación de cueros:

a) Cueros ovejunos con lana y cueros vacunos y cabríos al pelo, crudos, $ 0.10 K. B.

b) Cueros ovejunos sin lana, $ 0.05 K. B.

Por lo demás, el Consejo Directivo ha acordado manifestar a US. que, a su juicio, bastaría, por ahora, con imponer derechos a las lanas y a los cueros, ya que estos dos productos constituyen, como queda dicho, la principal materia prima de grandes industrias establecidas y que van en progresivo desarrollo.

La industria de ganadería no se ha desarrollado aún lo bastante para aconsejar la imposición de derechos de exportación a todos sus productos; y si se resolviera así, sería prudente ir por partes, paulatinamente, a fin de que no se produzca la posible restricción de la industria lanera.

Acerca de los derechos de internación de Magallanes, esta Sociedad no participa de la opinión expresada en el informe del Administrador de la Aduana de Punta Arenas, referente a que no se modifique allí el régimen actual.

En diversas ocasiones, este Consejo Directivo ha representado al Gobierno la conveniencia de implantar ya totalmente en aquel Territorio la ley de derechos aduaneros, tanto por que no hay consideraciones atendibles para mantener por más tiempo esa excepción cuanto porque las industrias nacionales reclaman con insistencia, en aquel mercado, las mismas ventajas de que gozan en el resto del país para la colocación de sus productos.

En la nota que en copia se acompaña, enviada el 16 de Julio del año próximo pasado al departamento del digno cargo de US., podrá US. imponerse más detalladamente de los fundamentos que invoca esta Sociedad para pedir la implantación total de la ley de derechos aduaneros en Magallanes.

En resumen, el Consejo Directivo de nuestra Sociedad se permite proponer:

I. Un derecho de $ 0.10 por KB., para los cueros ovejunos con lana y los cueros vacunos y cabríos al pelo, crudos;

II. Un derecho de $ 0.05 por K. B. para los cueros ovejunos sin lana;

III. Un derecho de $ 0.10 por K. B. para la lana, tanto sucia como lavada; y

IV. La aplicación de todo el arancel aduanero en el Territorio de Magallanes.

Devuelvo a US. los antecedentes en informe.

Dios gue. a US.— (Firmados).— **Eliodoro Yáñez,** presidente.—**Manuel Núñez,** secretario.

FEDERACION DE ESTUDIANTES

Se ha citado para hoy Martes, a las 6 P. M., en el Club de Estudiantes, a los miembros de la mesa directiva.

Para mañana Miércoles a las 9 P. M., está citado el directorio, a sesión ordinaria, con el objeto de considerar algunas reformas de los estatutos.

Por el mejoramiento de la Instrucción Primaria

LA DIFUSION DE ESTA ENSEÑANZA

NECESIDAD DE ORIENTAR LA PRIMERA ENSEÑANZA HACIA RUMBOS EN ARMONIA CON LOS INTERESES DE LOS ALUMNOS Y LAS CONVENIENCIAS ECONOMICAS DEL PAIS

LA EDIFICACION ESCOLAR

Formación de un buen personal de maestros

IMPORTANTE NOTA ENVIADA POR EL MINISTRO, SEÑOR AGUIRRE CERDA, AL INSPECTOR GENERAL DE INSTRUCCION PRIMARIA

El Ministro de Instrucción Pública, señor don Pedro Aguirre Cerda, ha enviado al Inspector General de Instrucción Primaria, señor don Darío E. Salas, la nota que publicamos en seguida, y que dice relación con el mejoramiento de nuestra primera enseñanza.

Dice la nota:

En el curso de las conferencias celebradas entre el Ministro infrascrito y Ud., al hacerse cargo de la Inspección General de Instrucción Primaria, ha existido perfecto acuerdo con relación a una serie de ideas encaminadas a completar la obra de su antecesor, ideas que juzgo conveniente puntualizar, ya que ellas pueden servir de programa preliminar de trabajo tanto a Ud. como a este Ministerio.

La difusión de la enseñanza primaria de modo que sus beneficios alcancen a la totalidad de los ciudadanos constituye, sin duda, la primera de las necesidades nacionales. Se esforzará, pues, este Ministerio en conseguir los recursos indispensables para dotar de escuelas al país, en forma que ese hermoso ideal democrático pueda realizarse en breve plazo.

Pero, la difusión de la enseñanza, aparte de recursos, exige condiciones cuya satisfacción debe constituir un punto esencial en el plan de trabajo de la repartición a su cargo.

Así, la parte de personal en número y calidad suficientes, es un gran obstáculo para la inmediata consecución de aquel propósito. Para salvarlo, se hace necesario crear, en las Escuelas Normales, cursos rápidos, de uno a dos años de duración, destinados a jóvenes que hayan estudiado el quinto o siquiera el cuarto año de humanidades. Con una medida como esta, además de prestarse un servicio positivo a la enseñanza primaria, se abriría a los numerosos alumnos de los liceos una carrera honrosa, cuya importancia para la comunidad no puede ser mayor. Con ese mismo propósito, y con las economías que la situación financiera nos obliga a tomar en la reducción de los becarios, como paso inicial se ha consultado en el Proyecto de Presupuestos para 1919 diversos ítems destinados a sostener cursos de externos y de mediopupilos en las Escuelas Normales. El primer ensayo mostrará hasta qué punto puede ampliarse esta labor extraordinaria de nuestros seminarios de maestros y en qué medida puede ser ella eficaz para alcanzar el resultado que se desea.

Una mejor utilización de los elementos actuales podrá también, sin duda, contribuir a la solución rápida del problema de la difusión de la enseñanza: la asistencia escolar alternada, en las diversas formas en que hoy día se practica en los Estados Unidos y otros países, permitiría servir a una población escolar mucho mayor y con un personal docente igual en número al que se encuentra ahora en actividad y con apreciable economía fiscal. Un estudio de la distribución del personal en las distintas escuelas descubriría, asimismo, numerosos casos en que los servicios de un profesor podrían ser utilizados con mayor provecho en una escuela distinta de aquella en que trabaja. El Ministro infrascrito confía en que Ud. habrá de considerar cuidadosamente este aspecto de la cuestión y aplicar o proponer a este Ministerio las medidas más adecuadas.

Tratándose de la difusión de la enseñanza no es posible olvidar el millón doscientos mil analfabetos adultos que es absolutamente urgente transformar en ciudadanos útiles.

El establecimiento de escuelas nocturnas, vespertinas y dominicales, constituirá, pues, para este Ministerio, lo mismo que para esa Inspección, objeto de atención preferente. La cooperación municipal será en este terreno particularmente ventajosa. No duda el infrascrito que Ud. empleará todos los medios a su alcance para asegurar esa cooperación, y que tratará de encontrar la mejor fórmula para que ella sea aprovechada del modo que más convenga a los intereses a su cargo. Las escuelas para obreros, de las clases indicadas, han carecido hasta hoy de toda orientación; y apenas si han tenido una escasa protección fiscal.

Dentro del mismo propósito, es de necesidad estudiar, de acuerdo con el Ministerio respectivo, la enseñanza primaria en el Ejército. El considerable tanto por ciento de analfabetos que anota la estadística entre los ciudadanos que ingresan como conscriptos, indica, juntamente con la importancia que debe desempeñar la escuela en el Ejército, la conveniencia de aprovecharla en su mayor eficiencia y de coordinarla en armonía con la demás enseñanza de adultos. Estoy cierto que el Ejército y la dirección de esas escuelas querrán cooperar con Ud. a tan laudable fin.

Y no es posible olvidar tampoco una porción considerable de nuestra población nacional que ha vegetado hasta aquí en la ignorancia y en la miseria, a pesar de los esfuerzos aislados del Gobierno y de algunas instituciones particulares que han hecho una labor, si no sistemática, muy plausible y abnegada en ese sentido. Me refiero a los indígenas de la Araucanía. El establecimiento de escuelas especiales para nuestros aborígenes es una necesidad urgente. Si ésta ha de atenderse por medio de internados, de escuelas externas ambulantes o permanentes, de carácter industrial o agrícola o de enseñanza general, dependerá de lo que recomiende el estudio que se haga, por personas entendidas, de la situación de los centros de población; de la experiencia ya recogida, especialmente por las instituciones particulares que se han dedicado a esta obra apostólica, y de los ensayos con que se iniciará esta labor en el año próximo, si es aprobado, como lo espero, el ítem que para este objeto se consulta en el Proyecto de Presupuestos. En todo caso, de acuerdo con las ideas manifestadas por Ud. a este respecto, estimo que la Inspección a su cargo debe hacer de esa tarea patriótica y humanitaria objeto preferente de sus desvelos.

Ha sido grato al infrascrito encontrar que Ud. abriga iguales ideas que las sostenidas desde tiempo atrás por este Ministerio en lo que se refiere a la necesidad de orientar la enseñanza primaria hacia rumbos en armonía con los intereses de la mayor parte de los alumnos y las conveniencias económicas del país, sin perder por este de vista el carácter de institución de educación general que primordialmente corresponde a la escuela primaria. El cuarto grado de tendencia vocacional, sobre la base de los actuales centros escolares de trabajos manuales, hoy en vías de reorganización, está llamado, dentro de las miras de este Ministerio y de esa Inspección, a satisfacer aquella necesidad. Se empeñará, pues, este Ministerio, una vez planteada la nueva forma de organización que habrá de darse a los mencionados centros, en desarrollarlos y en extender su esfera de acción. También en este punto la cooperación municipal y aún la particular puede llegar a ser de especial importancia. Para disponer **la forma definitiva que esos centros** deben adoptar, sírvase informar sobre el meditado proyecto de reorganización que a petición de este Ministerio y graciosamente han elaborado los señores Fernando Díaz Garcés, Carlos Fernández Peña y Luis Flores Fernández, como una interesante contribución a la necesidad imperiosa de impulsar esta clase de estudios.

Conforme también con estas ideas, se servirá Ud. ponerse de acuerdo con los representantes de las compañías mineras que se le han indicado para puntualizar la forma y modo en que han querido voluntariamente contribuir a esta obra nacional para que se funden algunas escuelas de especialización en importantes centros mineros del país.

Dentro de este mismo orden de ideas y propósitos, este Ministerio y la Inspección han estado de acuerdo en la conveniencia de impartir la enseñanza agrícola en las escuelas, y, al efecto, solicitará al infrascrito los fondos necesarios para ensayarla el año próximo, y tomará desde luego las medidas que esa Inspección se servirá indicarle, encaminadas a preparar especialmente a los maestros para impartir esa enseñanza.

Condición indispensable para el correcto y amplio desarrollo que tanto este Ministerio como esa Inspección se hallan empeñados en dar a la enseñanza primaria es la construcción de edificios escolares cómodos e higiénicos que, además de permitir y estimular la vida limpia y sana, facilite el trabajo escolar y contribuya a formar en el niño hábitos e ideales higiénicos. La edificación escolar ya iniciada, y que S. E. el Presidente de la República tiene el decidido propósito de continuar impulsando, como todo lo que se relacione especialmente con la enseñanza pública, espero que alcance algún desarrollo con los recursos que se pedirán al efecto. Para mejorar las condiciones higiénicas, por ley especial solicitarán algunos recursos para iniciar la construcción de baños en las escuelas y de campos de juegos para los escolares.

Ningún sistema escolar puede, por otra parte, alcanzar un alto grado de eficiencia ni satisface las necesidades sociales que obligan a mantenerlo, si no cuenta con un personal de maestros idóneos, conscientes de sus responsabilidades, al cual anime un alto espíritu de trabajo y que sienta a la vez cariño y respeto por la carrera docente. La idoneidad no puede asegurarse sino procurando que en lo posible todo el profesorado primario reciba, además de la preparación general necesaria para dominar las materias de enseñanza, una preparación especial profesional destinada a capacitarlo para impartir esos conocimientos y afrontar los demás problemas pedagógicos de la escuela. El fomento de la enseñanza normal y los cursos de perfeccionamiento para maestros en servicio, son los medios indicados para satisfacer esa necesidad.

En cuanto a las demás condiciones requeridas para la formación de un buen personal, exigen, por otra parte, el establecimiento de un régimen que dé a aquel garantías de estabilidad, de independencia y de justicia; garantías que, en los nombramientos y ascensos, en ningún caso primarán, sobre la antigüedad y los méritos, consideraciones ajenas al buen servicio. El mejor medio de implantar un régimen así, que destruya el valor de la influencia partidarista en la provisión de los cargos de la enseñanza, que evite el descenso del nivel moral del maestro producido por la necesidad en que cree encontrarse de buscar "empeños" y que libre tanto a esa Inspección como a este Ministerio de la pérdida de tiempo que implica la atención de las solicitudes de personas extrañas en favor de determinados empleados, es la dictación de una ley de escalafón y ascensos. Existen ya sobre este particular disposiciones reglamentarias minuciosas y bastante adecuadas; pero que todos procuran barrenar en su favor, porque carecen de fuerza legal. Se servirá esa Inspección, en conformidad a lo acordado entre el Ministro infrascrito y Ud., estudiar esos reglamentos y formarlos, si lo estima conveniente, como base para el proyecto que Ud. presentará a este Ministerio a la brevedad posible, y cuya aprobación como ley de la República el infrascrito se hará un deber en gestionar.

Aquellas condiciones y la necesidad misma de aumentar el personal docente exigen, por otra parte, en forma imperiosa, el mejoramiento económico del magisterio. Mientras no se asegure a éste una situación de relativa holgura, que lo libre de la preocupación del porvenir y le permita ocupar dentro de la sociedad la situación que le corresponde, será difícil atraer a los cursos normales alumnos en número suficiente, difícil evitar que abandonen el servicio de la instrucción primaria los más ambiciosos o mejor preparados y difícil conseguir que el magisterio todo posea las condiciones de competencia, de dignidad y de virtud, indispensables para que su labor educadora sea eficaz. Desde antiguo esa Inspección, lo mismo que diversas instituciones de maestros, han venido preocupándose de elaborar planes de reforma de las leyes vigentes sobre el particular. Este Ministerio, especialmente interesado en esta cuestión importantísima, confía en que Ud., que ya se ha preocupado otras veces del asunto, estudiará esos planes y someterá a la brevedad posible al infrascrito un proyecto definitivo, destinado a ser presentado al Congreso Nacional a fin de que le preste su aprobación y que consulte un mejoramiento efectivo de la situación económica del magisterio primario, tomando en cuenta la antigüedad y la preparación de las diversas categorías de empleados y la importancia de los cargos que desempeñen.

La obra de organización iniciada por su antecesor necesita completarse también en el sentido de afirmar el prestigio de las autoridades dependientes de esa Inspección y asegurar la eficacia de sus labores. Esto exige como condición previa la selección del personal de Visitadores y su preparación en cursos especiales, y el ejercicio efectivo por parte de estos funcionarios de las atribuciones y de los deberes que les corresponden. Sabe Ud. que ya en el proyecto de Presupuesto del año próximo se consulta un ítem destinado a mantener un curso especial para directores de escuelas superiores o profesores de escuelas normales que se hallen, a juicio de esa Inspección, en condición de ascender a Visitadores, y sabe también, por otra parte, que este Ministerio adoptará con agrado cualquiera medida que Ud. le proponga y que tienda a descargar a los Visitadores actuales del trabajo de oficina, a la supresión si es posible, del considerable papeleo administrativo, que distrae al personal del cumplimiento de sus obligaciones técnicas, que son las principales, para la vigilancia y continua inspección de las escuelas a su cargo.

El Ministro infrascrito, que sabe cuánto anhela Ud. mejorar y levantar el importantísimo servicio cuya atención le ha encomendado el Gobierno, y que conoce su especial preparación, confía en que, existiendo absoluto acuerdo entre este Ministerio y esa Inspección acerca de las ideas que dejo expresadas y de las otras igualmente beneficiosas para la enseñanza primaria que hemos tratado en nuestras conferencias, habrá de estudiar la mejor forma de llevarlas a la práctica por sí mismo en cuanto pueda, dentro de la esfera de sus facultades, o presentar oportunamente a este Ministerio los proyectos respectivos en la seguridad de que el infrascrito habrá de propiciarlos en el Congreso.

Dios guarde a Ud.—(Firmado).—**P. Aguirre Acerda".**

LAVATORIOS - BAÑOS
CALENTADORES - BIDETS
W. C. SILENCIOSOS
CASA SANTIAGO WEBB & CO.
Casilla 1767. - Estado 156 al 170. - Teléfono Ing.3176-3177

Transformación y ornamentación del San Cristóbal

Ocupación oficial del Cerro

En la tarde de ayer, conforme lo habíamos anunciado, se llevó a efecto la ocupación oficial del Cerro San Cristóbal, en donde existe el firme propósito de formar uno de los paseos más hermosos de la capital.

A las 2 de la tarde se encontraban ya a los pies del Cerro indicado las personas invitadas especialmente al acto, y poco después, con la solemnidad de estilo, se procedió a tomar posesión de los terrenos que ha sido necesario expropiar para dar comienzo a las obras de embellecimiento del Cerro.

ASISTENTES A LA CEREMONIA

Se levantó, al efecto, el acta que damos a continuación:

"En Santiago, a 17 días del mes de Junio de 1918, el Intendente de Santiago, don Pablo A. Urzúa, en conformidad a la ley respectiva, tomó posesión de los terrenos que ha sido necesario expropiar para la transformación y ornamentación del Cerro San Cristóbal.

Constituído el Intendente de la provincia, con la comisión designada por el Supremo Gobierno para asesorarlo, tomó posesión material de los terrenos mencionados, quedando, en consecuencia, éstos a cargo del Gobierno.

Para constancia se firma la presente acta, que quedará archivada en la Intendencia de la Provincia. —**Pablo A. Urzúa, Intendente de Santiago.**—Rogelio Ugarte, Primer Alcalde de la I. Municipalidad. — Guillermo Subercaseaux. — Pedro Bannen.—Alberto Mackenna S. — Paulino Alfonso.—Carlos Lira Infante.—Agustín Correa Bravo. — Rafael Valdes V.—Vicente Izquierdo.—Francisco Subercaseaux. Aldunate.—Víctor Plaza de la Barra.—Horacio Manríquez.—Manuel Corvalán P. — Carlos R. Dinator. —Alfredo Salas Ibáñez."

Una vez que se hubo firmado el acta, los miembros de la Comisión pasaron a la casa del regidor señor Horacio Manríquez, el cual los invitó a beber una copa de champagne por el feliz éxito de la obra que se inicia.

En seguida las personas asistentes, visitaron la Avenida Santa María, que corre paralela al Mapocho, y que, partiendo desde el Puente Pío IX, donde empalma con el lado norte del Forestal, será el camino obligado de los carruajes hacia la nueva subida.

Esta subida, como se sabe, empezará frente a las canteras de Lo Contador.

La Avenida Santa María se encuentra hoy interceptada cerca del puente Pío IX, por construcciones de escaso valor y cuya expropiación, acordada ya por el Municipio, se piensa activar en la mejor forma.

Esta Avenida ha sido ya, por otra parte, dotada de hermosas plantaciones de plátanos orientales, debido a la iniciativa de don Alberto Mackenna Subercaseaux y de don Horacio Manríquez. Promete ser de una gran belleza.

SOBRE MAURICE BARRES

La conferencia de ayer

Como habíamos anunciado, ayer en la tarde se verificó en la Biblioteca Nacional la conferencia sobre Maurice Barres y el Cluto del Yo. El señor Gilmont hizo un análisis claro de los principios psicológicos y filosóficos que han guiado la obra del ilustre escritor francés. La parte más interesante de su conferencia fué sin duda la dedicada a estudiar la célebre trilogía Ante los Bárbaros, Un Hombre Libre y El Jardín de Berenice. La exposición que de estas ideologías hizo el conferencista fué clara y entusiasta. Demostró la originalidad y la importancia literarias de las teorías generadoras de sus obras en frases llenas de sinceridad y de calor.

Tanto lo referente a estas obras como la parte final de la conferencia en que estudió las demás obras de Barrés fueron muy aplaudidas por la concurrencia que llenaba el salón.

El señor Lautaro García, joven y ya reputado artista, cantó con hermoso timbre y grande afinación dos romanzas de Halevy y Verdi, que fueron saludadas con verdadero entusiasmo por los asistentes, muchos de los cuales felicitaron al final al señor García como también al señor Carlos Yung, que con tanto acierto lo acompañó al piano.

PARQUES-FORESTAL Y CENTENARIO

Ha sido autorizada la inversión de $ 17,500 para atender a la conservación del alumbrado eléctrico y mejoramiento del Parque Forestal y Parque Centenario durante el segundo semestre del año.

El gran REMEDIO UNIVERSAL
Nitro Ozona, Lowe-Weissllog, el único comprobado por medio de la radiografía que cura la tuberculosis (tisis). Pruebas a la vista. Afamado desde 1887. Cura radicalmente: cáncer, gangrena, sífilis, enfermedades hígado, riñones del estómago, pulmones, bronquitis, faringitis, asma, ipertrofia, diabetes, albuminuria, reumatismo, hidropesía, obesidad, raquitismo, epilepsia, apoplegía, anemia, catarro intestinal, disentería, apendicitis, peritonitis, almorranas, fístulas, furunculosis, heridas, úlceras, tumores, contusiones, quemaduras, picaduras venenosas, enfermedades piel, sangre, enfermedades secretas. Prodigioso en aneurisma, en enfermedades del corazón, cerebro, vista, espina dorsal, etc. Viruela, peste negra, hemorrágica, peste bubónica, tifus, pestes y fiebres en general, son vencidas a las pocas horas con repetidos lavados intestinales y tomas. Igual tratamiento para demás enfermedades. Catecismo Nitro-Ozona, consúltelo todo enfermo, sea cual fuere el mal, encontrará el medio seguro de sanar radicalmente. Remítolo gratis quien lo pida.
LUIS LOWE,
Casilla 832.— Claras 149.— Santiago.— Droguería Daube y Boticas principales

DISODO-LUARGOL (102)
El uso de este medicamento es aconsejado muy especialmente por el doctor Emery, de París, quien nunca ha tenido el menor accidente con él. Es muy superior, por lo tanto, al Neosalvarsán.
RECIBIO:
BOTICA FRANCIA, Estado 154
Análisis de orina. Recetas.

CORREAS
de suela inglesa de pelo de camello de balata Stanley.
CASA SANTIAGO WEBB & CO.
Casilla 1767. - Estado 156 al 170. - Teléfono Ing.3176-3177

¡Sastrería Santa Elena!
SAN DIEGO 245
Sobretodos Raglan y ternos sobre medida con casimires importados ofrecemos con grandes facilidades de pago.
Visítenos hoy mismo y se convencerá.
F. FAIVOVICH E HIJOS.
4315-22-f

Cañerías de Fierro y Plomo
Para Agua, Gas, Vapor
Desagüe y Ventilación
CASA SANTIAGO WEBB & CO.
Casilla 1767. - Estado 156 al 170. - Teléfono Ing.3176-3177

Nuestra industria carbonífera

CONVENIENCIA DE PROTEJER ESTA INDUSTRIA

INTERESANTE DEBATE PROMOVIDO EN LA ALTA COMISION DE GOBIERNO

En su última sesión la Alta Comisión de Gobierno se ocupó de la conveniencia de proteger nuestra industria carbonífera.

El señor Gandarillas, hizo presente que esta es una materia muy amplia y por de pronto podría recomendarse al Gobierno que, a fin de procurar el establecimiento de nuevas empresas chilenas, se construyan obras portuarias y de transporte en la región carbonífera, y muy especialmente la prosecusión de las obras del puerto y del ferrocarril de Lebu.

Recordó que en la lista de las obras de puertos que la Comisión ha acordado recomendar al Gobierno figura ésta en tercer lugar, por orden de importancia. La construcción de estas obras traería como consecuencia el abaratamiento del carbón, por las facilidades que proporcionarían para el transporte y embarque del producto y también la formación de nuevas empresas carboníferas.

El señor Lanas, apoyando las ideas del señor Gandarillas, agregó que con la construcción de un puerto carbonífero en Lebu, se conseguiría además una economía en los fletes en los vapores que van a Panamá.

Se refirió en seguida a las obras del Ferrocarril de Lebu y a las dificultades que tuvo la Empresa constructora que la obligaron a paralizar sus trabajos.

Hoy se han presentado nuevas dificultades referentes al material de la Empresa y cree que el Gobierno podría allanarlas vendiendo ese material por el cual podría obtener muy buenos precios.

El señor Martner, manifestó que junto con recomendar al Gobierno la construcción de las obras de Lebu, se recomendara también el estudio de la economía general de esa región que no es sólo productora de carbón sino también de productos agrícias.

Podría estudiarse la construcción del Ferrocarril Transandino por Neuquén para dar salida a los productos y facilitar las comunicaciones con la República Argentina hasta Bahía Blanca.

Con la construcción del Ferrocarril de Lebu se conseguiría además descongestionar el tráfico de la red central.

También sería interesante estudiar la proporción en que han subido los salarios en aquella región.

Agregó, que podría estudiarse la reforma de la legislación sobre el carbón en beneficio de esta industria, pues actualmente, según nuestras leyes, el carbón pertenece al dueño del suelo en que se encuentran los yacimientos y esto naturalmente se presta a dificultades entre los descubridores de dichos yacimientos y los dueños del terreno.

El señor Subercaseaux propuso, para facilitar el estudio de las materias que se han enunciado, se nombrara a los señores Gandarillas, Martner y Lanas que tomaron parte en esta discusión para que presenten en la próxima sesión las ideas principales que pudieran servir de base para un proyecto de acuerdo. Así se acordó.

El señor González hizo presente que sobre esta materia hay varios estudios que en conjunto podrían tomarse en consideración para recomendarlos al Gobierno.

La Sociedad de Fomento Fabril se ha ocupado en varias ocasiones de esta cuestión, consultando la opinión de las empresas carboníferas y ha recomendado algunas ideas predominantes en favor de esta industria.

Recordó que se ha recomendado la reforma de la legislación estableciendo la denunciabilidad de las minas, y el señor Enrique Zañartu elaboró un proyecto al respecto. Pero esta medida tiene sus inconvenientes, pues podría prestarse a que nuestras minas pasaran a poder de extranjeros.

Otra idea que se recomendó fué la de que el Fisco comprara a las Empresas el carbón que necesitara para los Ferrocarriles y la Armada, pues los mineros se quejaban que no se recurriera a ellos para la provisión de este artículo, prefiriendo al extranjero, siendo que habían probado científicamente que el carbón nacional tenía las calorías suficientes para aprovecharlo en estos servicios.

Hoy con motivo de la guerra, el Fisco se ha visto obligado a proveerse de carbón nacional.

También se propuso que si no era posible acordar un derecho protector al carbón podría pensarse en conceder una prima por el carbón que se enviara a la región salitrera en barcos nacionales.

Otra idea fué la construcción de obras de puertos y ferrocarriles en la región carbonífera.

Se recomendó la conveniencia de comprar el Ferrocarril de Arauco para que los carros pudieran también pasar a la línea del Estado.

Se insinuó la idea de estimular el crédito creando una institución que diera facilidades a esta industria y el señor Armando Quezada presentó a la Cámara de Diputados un proyecto de ley al respecto.

También se hizo presente la conveniencia de practicar un reconocimiento geológico del territorio y también reconocimientos de profundidad de las minas.

El señor Martner, refiriéndose a lo manifestado por el señor González acerca de un impuesto al carbón extranjero, hizo presente que tal vez no habría conveniencia en dificultar la internación de este producto porque los buques que traen carbón, llevan como flete de retorno salitre y otros productos del país.

A su juicio sería conveniente estudiar hasta qué punto podría protegerse por este medio a nuestra industria nacional.

El señor presidente manifestó que esta materia tenía una importancia considerable y crée que podría seguirse tratando una vez que la comisión nombrada precise los puntos que puedan ser objeto de adopción más inmediata.

A las ideas expresadas, creyó de interés, agregar las siguientes:

Los precios del carbón han subido considerablemente y sin embargo las empresas carboníferas no han logrado aumentar su producción en condiciones de abastecer el consumo nacional.

Esto, sin duda, debe tener alguna causa. Antes creía que tuviera su origen en una deficiencia en el trabajo, pero habiendo promovido este mismo debate en la Sociedad de Fomento Fabril pudo imponerse que sus causas son aún más graves y muy dignas de ser tomadas en consideración por parte del Gobierno.

El señor Justiniano Sotomayor suministró en una sesión del Consejo Directivo de esa Sociedad al tratarse de esta materia, interesantes informaciones sobre las causas que impiden a las empresas carboníferas aumentar su producción, basadas en la experiencia que adquirió durante el tiempo que estuvo a su cargo la Dirección de una de estas empresas.

Manifestó el señor Sotomayor que la población minera no crece en forma normal por el alcoholismo y por la falta de seguridad y de salubridad en que se mantiene a esa población.

El trabajo en el interior de las minas es sumamente penoso y los accidentes que se producen son más numerosos que los que generalmente se dan a la publicidad. Esta situación se mantiene sin despertar interés alguno de las autoridades locales ni del Gobierno central.

Se ha descubierto también que los obreros contraen en el trabajo una enfermedad que en poco tiempo los enerva e imposibilita para continuar desarrollando su actividad. Existe en el interior de las minas, a cierta profundidad una especie de gusanillo que se introduce por los pies a los intestinos de los obreros y vive ahí como parásito alimentándose a sus expensas y concluye por agotarlos siendo frecuente que los obreros al cumplir los treinta y cinco o cuarenta años de edad están ya por esta causa imposibilitados para el trabajo.

A pesar de esto las empresas no adoptan las medidas higiénicas necesarias para evitar el aniquilamiento de su población obrera y el Gobierno no considera la gravedad de este problema que constituye, sin embargo, uno de sus principales deberes, cual es el de velar por la vida de los obreros que son el factor más importante del trabajo.

Agregó el señor Yáñez que otro punto a que deseaba referirse relacionado también con esta industria era el relativo al mal aprovechamiento que se hace del carbón. Aquí no se ha procurado establecer la industria de los subproductos del carbón, tal vez porque se necesitan elementos de que carecemos pero tampoco se ha desarrollado, a lo menos en la proporción posible, un aprovechamiento integral de este producto.

En el Brasil se ha iniciado el empleo de carbón pulverizado en sus locomotoras y el Presidente de aquel país acaba de llamar la atención en su mensaje de apertura del Congreso al desarrollo que ha alcanzado esta industria y las ventajas económicas que presenta.

A estas causas que impiden el progreso de nuestra industria nacional del carbón puede agregarse la falta de política portuaria. No nos hemos penetrado de que el aumento de la producción y el desarrollo de la riqueza es la base del bienestar y del progreso del país.

La construcción de puertos de penetración comercial que traigan al Pacífico el comercio de la región transandina, como son Antofagasta, Lebu y Valdivia, es una materia a que el Gobierno debiera prestar preferente atención llevando a la práctica estas obras que por caro que cuesten significarán un enorme beneficio para el país.

Enunció rápidamente estas ideas para que las tuviera presente al informar la Comisión nombrada.

Por último el señor presidente propuso como tabla para la próxima sesión lo relativo a ferrocarriles y puertos y los puntos concretos que presentará la Comisión que se ha designado.

Implantación del tiro obligatorio

Proyecto de ley que se presentará al Congreso

El jefe del Departamento de Tiro Nacional, Reclutamiento y Estadística, general don Manuel Moore, se encuentra actualmente empeñado en elaborar un proyecto de ley para la implantación del tiro al blanco obligatorio, a semejanza del establecido en el Perú y del que se piensa organizar próximamente en la Argentina.

Las disposiciones fundamentales de dicho proyecto serían las siguientes:

La instrucción del tiro de guerra será obligatoria para todas las personas que no salgan sorteadas en el llamamiento anual de conscriptos en conformidad con la ley de servicio militar obligatorio.

El período de instrucción será el mismo que se establece para los conscriptos, debiendo inscribirse los ciudadanos en el plazo de tiempo que fije para ello la ley.

La falta de inscripción en el tiro de guerra obligatorio será penada en la misma forma que para los individuos remisos.

Aparte de éstas y otras disposiciones, se consultará también el establecimiento del tiro escolar en todos los establecimientos de instrucción primaria.

Como un medio de alivianar al Estado de la carga que impondría este servicio, se establecerá una contribución de 20 pesos para los eximidos del servicio militar obligatorio, y una equivalente al sueldo mensual de un conscripto para los individuos no llamados a reconocer cuartel.

Sabemos que este proyecto de ley, cuyo mensaje será enviado oportunamente al Congreso, ha sido muy bien recibido, contándose desde luego para su realización con el concurso del Presidente de la República y del Ministro de Guerra.

Dr. GIANELLI
Especialidad en Europa
Especialidad en sífilis, piel, vías urinarias.
21 DE MAYO 562
Consultas: 1 a 6

Gran realización
EN LA TIENDA
PROTECCION
— AL —
TRABAJO FEMENINO

Por haber sido el Viernes día de rebaja de precio de las obras expuestas, habrá hoy y mañana gran realización de ellas.

También han llegado para la venta ricos dulces y confites a todos precios.

Por la mitad de su valor se realiza un lindo traje antiguo apropiado para chalecos de fantasía que hoy día están tan en boga.

SANTO DOMINGO 1274

NOTA.—Se reciben mandados hacer con especialidad en blusas, etc. 20-f

Verdun y la batalla actual

La conferencia de ayer del Abate Gaurier

Ayer en la tarde se efectuó en el Teatro Unión Central la conferencia del Abate señor Ludovic Gaurier, que por segunda vez viene a América en misión del Ministerio de Relaciones de Francia y del Comité Católico de Propaganda Francesa.

Asistió una numerosísima concurrencia que llenaba por completo todas las localidades del Unión Central y entre la cual se destacaban distinguidos miembros de las Colonias Aliadas y de nuestro mundo intelectual y social.

El Abate Gaurier, con la maestría que ya le conocíéramos disertó sobre el interesante tema "Verdun y la batalla actual", produciendo interés y emoción en el auditorio.

A grandes rasgos esbozó lo que había sido el ataque a la plaza fuerte de Verdun, las razones que lo habían provocado por parte de los alemanes, la resistencia que opusiera el Ejército francés, la importancia militar y moral que dicha resistencia ha tenido para el destino de los aliados, los sufrimientos que durante ella tuvieran que resistir las tropas republicanas y otros numerosos puntos.

La conferencia fué ilustrada con algunas esplicaciones gráficas y con la exhibición de vistas cinematográficas muy hermosas y que llamaron la atención por su realismo.

NUEVO SEMANARIO RADICAL

Con el nombre "Cromos" aparecerá próximamente una revista radical. De formato "Zig-Zag", con sesenta y cuatro páginas, con numerosos grabados y fotografías, con un escogido y variado material de lectura, será, a no dudarlo, una de las más hermosas revistas en su género.

Figuran en la redacción los señores Héctor Arancibia Lazo, Víctor R. Celis M., Antonio Pinto Durán, Arcadio Ducoing, Guillermo Labarca, Samuel Lillo, Carlos R. Mondaca, Agustín Vigorena y Ernesto Torrealba.

Como corresponsales figuran: en Argentina, el señor Víctor Dgo. Silva; en Italia, el señor Diego Dublé Urrutia; en Francia, el señor Leonardo Penna y en Estados Unidos el señor León Chamudez.

Como colaboradores los señores Víctor Robles, Braulio Navarro, Pedro Rivas Vicuña, Galvarino Gallardo, Enrique Burgos Varas, Evaristo Molina, Armando Labra Carvajal, Luis Constenla, Luis Castillo, Eduardo Vera Yanattiz y Francisco Contreras, de París.

PREFECTOS DE MELIPILLA Y LINARES

El Ministerio del Interior ha dictado un decreto por el cual nombra a los señores Alfredo Santos y Modesto Merino, Prefectos de las policías de Melipilla y Linares, respectivamente.

NUEVA AGENCIA POSTAL

Por decreto del Ministerio del Interior se ha dispuesto que desde el 1.o de Julio próximo funcione en Curacautín, departamento de Mariluán, una nueva agencia postal que será atendida por don Arturo Carrasco.

: DINERO :

Por alhajas, plaquées, muebles y toda clase de mercaderías, se le facilitará a Ud. en la Casa de Préstamos

«EL CARMEN» :: San Diego 31

Esta casa es reconocida por la seriedad con que procede en todas sus operaciones. 1319-30-f

Edificios públicos de Coquimbo

Fondos para su reparación

Se puso a disposición de la Dirección de Obras Públicas la suma de $ 136,848 para reparar los edificios de la provincia de Coquimbo, que se expresan: Intendencia de Coquimbo, Escuela Profesional de Niñas de La Serena, Cárcel de La Serena, Tribunales de Justicia, Liceos de Niñas y de Hombres de La Serena, Cárcel de Coquimbo, Escuela Superior de Niñas de Ovalle y Escuela Superior de Hombres de Vicuña.

LOS SUBMARINOS CHILENOS

El Director General de la Armada ha comunicado al Ministerio de Marina que la división de submarinos fondeó el Domingo en el puerto de Santa Elena, y que hoy Martes seguirá viaje al sur.

CASA DE ORATES

Ha sido autorizada la inversión de la suma de $ 194,789.99 en la construcción de dos nuevos pabellones en la Casa de Orates, con capacidad para 200 enfermos cada uno.

JUSTICIA DE MENOR CUANTIA

En la tarde de ayer se reunió la comisión encargada de estudiar la reforma de la Legislación de Menor Cuantía.

Ss prosiguió el estudio de los proyectos existentes sobre la materia, sin llegar aún a ningún acuerdo.

ALCANTARILLADO

El Ministerio del Interior ha dictado un decreto por el cual declara obligatoria la instalación del servicio de alcantarillado, dentro del plazo de 40 días, en los inmuebles de la acera poniente de la Avenida Matucana, desde la esquina sur-poniente de la calle San Pablo, hasta el número 770 inclusive.

CONCURSO

En la tarde de ayer, se llevó a efecto en el Ministerio de Hacienda, el concurso de aspirantes a oficiales de ese departamento. Concurrieron cerca de 50 aspirantes.

El jurado estaba compuesto por los señores Alfredo Rioseco, director de Impuestos Internos; Valentín Magallanes, director general de Contabilidad; Rodrigo Sánchez Mira, jefe de la Sección Renta, y Ricardo Undurraga, jefe de la Sección Salitre.

Canal de regadío de Rere

Proyecto del Gobierno

El Gobierno envió un proyecto de ley al Congreso, en el que se pide autorización para enajenar la suma de $ 1.400,000 en bonos de regadío que se destinarán en construir un canal de regadío que servirá 12,000 hectáreas del departamento de Rere.

Numerosos propietarios, también de Rere, han solicitado que se siguen 20 mil hectáreas más que la del proyecto oficial, para lo cual es preciso colocar la boca-toma en el lugar denominado Lagunillas.

Estos propietarios, en caso de llevarse a cabo lo que piden, cederán al Fisco las mercedes de agua de que son concesionarios.

ADICTO EN EL JAPON

El Ministerio de Relaciones ha nombrado al señor Domingo de Toro Astaburuaga, adicto civil a la Legación de Chile en el Japón.

Educación

Consejo de Instrucción Pública. —Ubicación de la Universidad.— Los estudios de humanidades.— El Consejo de Instrucción Pública celebró sesión ayer presidido por el Ministro del ramo señor Aguirre Cerda y con la asistencia del Rector, señor Amunátegui Domingo y los consejeros señores Amunátegui Gregorio, Bahamonde, Barros Borgoño, Espejo, Matte y el secretario general doctor Maira.

Se acordó proveer en propiedad 10 horas semanales de clases de historia y geografía, y 8 de ciencias físicas y naturales en el Liceo de Rengo.

Se resolvió cerrar el próximo Sábado 22 el plazo del concurso abierto para proveer en propiedad las clases de ciencias físicas y naturales en el Liceo de Los Angeles.

Se formó la siguiente terna para proveer en propiedad las asignaturas de castellano y filosofía, con 30 horas semanales de clases en el Liceo de Linares señores Lisandro Peña, Alamiro Avila y Aníbal Celedón.

A propósito de una comunicación del comité de vecinos de la comuna Recoleta en que indica la conveniencia de construir edificios para la Universidad de Chile en la ribera norte del Mapocho entre los puentes de Bandera y Recoleta, se resolvió que visitaran el terreno el Ministro de Instrucción Pública, el Rector y el secretario general de la Universidad.

Por último se trató extensamen

HOY MARTES

Continúa en Gath & Chaves

La Liquidación de Géneros

Ha superado a toda expectativa el éxito de la liquidación anunciada ayer. La afluencia de Señoras, principalmente en las horas de la mañana, fué inmensa.

Y GATH & CHAVES, consecuente con su costumbre de corresponder al favor del público, continuará hoy esta venta extraordinaria de

LANAS y ALGODONES

preparando una nueva serie, ampliamente surtida, de CORTES y RETAZOS, en distintos anchos y medidas, para TRAJES, TAPADOS, VESTIDOS, POLLERAS, BLUSAS, etc., y que comprende, como en la liquidación de ayer, tejidos de moda, en los gustos mas selectos y variados. Repetimos:

LOS PRECIOS SON DE VERDADERA REALIZACION

Gath & Chaves Ld.

te sobre la creación de la tercera preparatoria y extender los años de humanidades a 7 años, sin llegarse a acuerdo.

Se confirieron por último los siguientes títulos y grados universitarios: médicos cirujanos, a doña Andrea González Molle; a don Guillermo T. Meyer von S. Venegas.

Profesora de historia y geografía, a doña Ercilia Pérez Davis.

Licenciados en Leyes y Ciencias Políticas, a don Emilio Mahuzier Mougnaud y a don José Luis Osorio Navarrete.

Bachilleres en Leyes y Ciencias Políticas, a don Francisco de Amesti Zurita, a don Alfredo Rosende Verdugo, a don Heriberto Soto Soto.

Escuela de Artes y Oficios.—Las siguientes personas han sido nombradas para que desempeñen en la Escuela de Artes y Oficios las horas de clases semanales y los empleos que se indican: 2 horas de castellano, los señores Nicolás Candia y Brinolfo Sotomayor; 3 horas de dibujo a mano alzada, don Pedro A. Vásquez; 3 horas de geometría, don Miguel Avila y 2 horas don Enrique Froemel; 8 horas de álgebra y geometría descriptiva don Delfín Guevara; 2 horas de dibujo técnico don Pedro A. Vásquez; 3 horas de física y química don Horacio Justiniano; 8 horas de electricidad y electrotecnia don Ricardo Solar; 6 horas de química general y analítica don Belisario Díaz Ossa; y

Sub-jefe segundo del Taller de Mecánica don Carlos Fernández.

Curso gratuito de Contabilidad para señoritas.— El curso femenino de contabilidad, a cargo de los miembros del Centro de Estudiantes de Comercio, empezará a funcionar el Lunes 24 del presente. Aún no se ha fijado la hora, porque la comisión que tiene a su cargo este curso trata de que las clases se desarrollen en los momentos en que la escuela se encuentre completamente desocupada, a fin de que las señoritas alumnas trabajen con entera comodidad. Sigue abierta la matrícula en San Ignacio esquina de Olivares, de 8 a 9 P. M.

Escuela Industrial de Salitre.—El Ministerio de Industria aprobó el presupuesto para el funcionamiento de la Escuela Industrial de Salitre en Iquique y Laboratorio Químico anexo, durante el año en curso.

El presupuesto asciende a 102,933 pesos.

Director del establecimiento será don Ernesto Moebis.

Escuela Profesional N.o 2. — Se ha establecido en la Escuela Profesional de Niñas N.o 2 de Santiago, un curso de dibujo, y una ayudantía del Taller Industrial de Lencería, y se nombró para que sirvan esos puestos, a don Rafael Valdés y a doña Ana García, respectivamente.

Centro Liceo de Aplicación.—En conformidad a los estatutos, cítase a asamblea general para el Sábado próximo, a las 5 P. M., en San Miguel 21.

Tabla:

1.o Ratificación de los acuerdos tomados en sesión de Directorio.

2.o Lectura del programa de trabajo del nuevo presidente, don Humberto Villalobos R.

3.o Constitución de las comisiones.

Segunda hora:

Charla amenizada con números musicales y literarios.

Centro Estudiantes de Cautín.—Cítase a sesión general para el Miércoles 19 del presente, a las 9 P. M. en punto en la Federación de Estudiantes.

Se encarece la asistencia por haber asuntos urgentes que tratar.

Centro de Estudiantes de Medicina.— Se ha citado a sesión general para el Martes 18, a las 9 1|4 P. M. en la Sociedad Médica.

Primera hora:

1) Señor Alessandrini: Tratamiento de las heridas infectadas.— Técnica del método de Carrel.

2) Señor Manterola: Sutura de la cornea (con presentación de enfermo).

3) Señor Rodríguez: Fístula urinaria peritoneal (con presentación de enfermo).

Segunda hora:

1) Reforma de Estatutos.

Profesorado Primario.— El Comité pro-mejoramiento económico del profesorado primario, se acercó ayer al señor Ministro de Instrucción Pública y puso en sus manos una solicitud en que se pide la pronta devolución de la gratificación de Enero a Junio inclusive y la gratificación que el personal recibió en 1912, de Julio a Diciembre del presente año.

Acompañaban la solicitud cuadros gráficos y numéricos del profesorado primario en comparación con la policía, por ejemplo, y que demuestran hasta la evidencia la urgente necesidad de mejorar los sueldos a los profesores.

El señor Ministro contestó al Comité que la ley de devolución la tratará el Congreso después de la calificación de las elecciones y que debido a esto no se ha pagado el personal.

Agregó el señor Ministro que por el presente año la situación del magisterio será la de 1917 pero que de acuerdo con el señor Inspector General presentará un proyecto de mejoramiento de sueldos que entrará en vigencia tan luego como sea aprobado por el Congreso y promulgado como ley.

Después de otros importantes puntos tratados entre el Comité y el señor Ministro, pasó el Comité a conferenciar con el señor Inspector General de Instrucción Primaria, quien le manifestó que el trabajo estaba bastante adelantado y que se presentaría a la consideración del Congreso lo más pronto posible. En este proyecto se consultará un aumento general y se establecerá definitivamente el escalafón.

Ejército y Armada

Retiros concedidos.—Por decreto supremo se ha concedido el retiro absoluto de las filas del Ejército a los mayores don Roberto Wegmann y don Rodolfo Moser.

Igualmente, han obtenido su retiro temporal, el teniente coronel don Manuel Requena, el mayor don Maximiano de la Fuente y el teniente 1.o don Luis Poblete.

Subvención al Club Militar.—Ha quedado tramitado el decreto por el cual se ordena pagar al Club Militar la suma de $ 10,000 como contribución extraordinaria que el Fisco acuerda para el mantenimiento de esa institución.

Conferencias de invierno.— El Jueves 20 del actual se iniciará en el Estado Mayor General el período de trabajos de invierno, con una conferencia que desarrollará el coronel don Juan E. Ortíz, sobre la "Importancia de la Topografía en los estudios militares".

Continuará en su puesto.— Se ha dispuesto que el coronel don Carlos Hinojosa, nombrado últimamente Inspector de Ingenieros y Fortificaciones, continúe hasta segunda orden en el puesto que desempeña en el Comando de la III División.

Disponible.— El capitán don Germán Concha, del Comando de la III División, ha quedado disponible a las órdenes de la Comandancia General de Armas de Santiago.

Traslado de una brigada.— Se ha dispuesto que la 6.a Brigada de Infantería se traslade por el resto del presente año a la ciudad de Los Angeles.

Comandantes de escampavías.— Por el Ministerio de Marina han sido nombrados comandantes de los escampavías "Porvenir" y "Huemul", el teniente 1.o de la Armada, don Alejandro Yanquez y el capitán de corbeta don Jorge Cumming, respectivamente.

Escuela de Ingenieros de la Armada.— Han sido nombrados cadetes de planta de la Escuela de Ingenieros de la Armada, los cadetes supernumerarios, señores: Elías Ferro Latapia, Eugenio Cibié Crignon, Roberto Campos Durán, Luis Marfull Fernández, Oscar Morales Reyes y Carlos Saavedra Placencia.

—Un mes de licencia se ha concedido al aspirante a ingenieros de la Armada don Bernardo Grandón S., e igual tiempo al cadete de la Escuela de Ingenieros don Juan Bermúdez.

—Se ha prorrogado por un año, a contar desde el 1.o de Febrero último, el contrato en virtud del cual el señor Víctor Díaz Peredo se comprometió a servir en calidad de profesor de Matemáticas de la Escuela de Ingenieros de la Armada.

—Ha obtenido su retiro de este último establecimiento el cadete don René Leigh Reyes.

Diversos nombramientos en la Armada.— Se ha dado curso al decreto por el cual se nombra oficial Del detall del Grupo Talcahuano de artillería de costa y del Grupo Valparaíso, respectivamente, al capitán de corbeta don Osvaldo O. Ferrari y al teniente 1.o don Luis E. Tollo; y comandante del Grupo Arica, al teniente 1.o don Javier Angulo.

Noticias diversas.—Ayer se presentaron a la Comandancia General de Armas, el coronel don Eduardo Mizón, de Valparaíso; el teniente coronel don J. Domingo Márquez, de La Serena, y el capitán don Alfredo Torres, de San Fernando.

—Ha sido aprobado, y pronto saldrá a la publicidad, el nuevo "Reglamento de suministro de municiones a las unidades y establecimientos militares".

—Los señores Carlos Lagos O'Ryan y José M. Torres C., han sido nombrados oficiales de la Dirección del Personal de la Armada. Escribiente de la misma repartición se nombró a don Atilio Martínez Peña.

—Se ha aceptado la renuncia que hizo el ingeniero 1.o don Rafael Torreblanca, del puesto de Sub-Director de la Sección Obras Hidráulicas del Apostadero Naval de Talcahuano, y se ha nombrado en su reemplazo al ingeniero 1.o don Carlos Paulsen.

Crónica policial

El fraude del Petróleo.— Se encuentra en estos días en vista ante la Corte de Apelaciones, el ruidoso proceso que se sigue por el llamado fraude de las Patagonias.

En la audiencia de ayer se hizo la relación del proceso en el que alegará por Carlos Díaz Vial, solicitando su excarcelación; el abogado don Enrique O. Barboza; se nos informa que Díaz Vial presenciará los alegatos.

La resolución cuya revocación se pretende y que la subscribe el juez don F. de la Barra dice:

Teniendo presente que Carlos Díaz Vial ha sido declarado reo por el delito de estafa; que no es ocasión de pronunciarse el juzgado, sobre la calificación del delito que reserva para sentencia definitiva y que en contra del reo Díaz Vial existen presunciones graves, precisas, directas y concordantes para estimarlo autor del delito de estafa, como se expresa en la resolución que lo declara reo y entre ellas el hecho de haber vendido en Santiago y Valparaíso cerca de sesenta mil acciones de las 250 mil acciones no suscritas que pertenecían a la Compañía de Petróleos de Patagonia de la cual era Gerente el reo Carlos Díaz Vial y cuyo precio depositado en Banco a la orden del juzgado alcanza a cerca de medio millón de pesos, porque esas acciones fueron vendidas de orden del reo Díaz Vial cuando se produjo el alza ficticia por la simulación de la existencia del petróleo en el pozo de Leñadura de la Compañía Petrolífera Patagonia Consolidada, no ha lugar a la excarcelación que se pide—F. de la Barra.

Casa Muzard

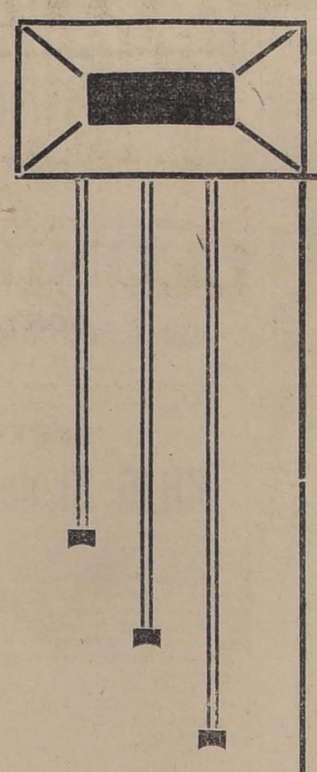

CON NUEVOS ARTICULOS

Continúa la **Gran Liquidación**

ANUAL CON **50%** DE REBAJA o sobre el costo

SOMBREROS, TRAJES, ABRIGOS

Y BLUSAS PARA SEÑORAS

ABRIGOS y TRAJES PARA NIÑOS y NIÑITAS

OJO!!

MEDIAS rica clase, desde $	1.25	GENEROS de lana, desde $	4.90
CALCETINES para Niños...	0.75	POLONESAS para Forros..	1.90
GUANTES de Abrigo „ ...	1.90	FRANELAS imitación Viyellas	1.90

PROPUESTAS

PARA LA VENTA DE BONOS DE RIEGO Y DE EDIFICACION ESCOLAR

Por decreto Supremo de 4 de Junio del presente año, número 1139, se piden propuestas cerradas para la enajenación de un millón de pesos ($ 1.000,000) en bonos destinados a la ejecución de las obras de riego, en conformidad a la ley número 2953, de 9 de Diciembre de 1914, y de un millón de pesos ($ 1.000,000) en bonos correspondientes a la edificación escolar de acuerdo con lo dispuesto en la ley número 3069, de 21 de Marzo de 1916.

Las propuestas se abrirán en la Dirección del Tesoro el día 20 del actual, a las 3 P. M.

Los bonos de riego ganan un interés de 8 por ciento anual, tienen una amortización acumulativa de 1 por ciento también anual, y devengan intereses a contar desde el 1.o de Abril último.

Los bonos de edificación escolar ganan 8 por ciento de interés anual, tienen una amortización acumulativa del 2 por ciento anual, y los intereses se pagarán a contar desde el 1.o del actual.

Los referidos bonos están exentos de contribuciones fiscales y municipales, y sirven de caución para retirar Vales de Tesorería.

Las propuestas podrán hacerse por el total o por parcialidades de quinientos pesos.

El Gobierno se reserva el derecho de aceptar o rechazar las propuestas que se presenten.

EL DIRECTOR DEL TESORO.

Santiago, Junio 7 de 1918.

19-f

CUANDO NECESITE TEÑIR O LIMPIAR SUS ROPAS RECUERDESE DE LA GRAN TINTORERIA EL CHIC PARISIEN, DELICIAS 872, FRENTE A ESTADO

Casa especial para teñir en todos los colores con materiales de primera calidad que jamás destiñen, siendo más sólidos que los géneros nuevos; limpiezas al vapor químicamente y en seco para las ropas más finas. Casa única que garantiza sus buenos trabajos por la mucha práctica del dueño. Sección especial para ropa de lutos. La Casa puede entregar ropa teñida en 6 horas quedando perfectamente.

NO CONFUNDIRLA.

DELICIAS 872, FRENTE A ESTADO

TELEFONO INGLES 2922

Se atienden pedidos de provincias. Se tiñen egres y aves del paraíso.

4388-25-f

-Sobretodos Importados-

Ponemos en conocimiento del público en general que hemos resuelto realizar nuestro **Stock de Sobretodos Ingleses legítimos.**

Aprovechar la ocasión sólo por 5 días. Hay en estilo Ranglan en gabardina de todos colores.

LONDON HOUSE. Agustinas 1153

30-f

Mueblería Vienesa

Vende de todas clases de muebles con grandes facilidades de pago.

Entrega inmediata.

SAN DIEGO 262 Y 264

4758-19-f

SEÑORITA

para el mostrador se necesita en

SAN ANTONIO 98, ESQ. MONEDA

Presentarse de 2 a 3 P. M.

4411-18-f

WISKY DUNCAN

EN BOTELLAS DE LITRO

NO TIENE RIVAL A SU PRECIO

UNICOS INTRODUCTORES:

QUESTA, SANGUINETTI y Cia.

VALPARAISO

4413-20-f

LAS VIÑAS

Santa Elena de Huechuraba y El Porvenir

DE SAMUEL SALAS HERRERA

Avisan al público que las chichas y aguardientes de uva se reparten a domicilio directamente desde las Bodegas de las Viñas. También avisan que ha acordado los siguientes precios:

Por chuico de chicha de uva blanca..	$ 6.00
Por chuico de chicha de uva del país.. ..	5.00
Por chuico chico de 10 litros..	4.00
Por litro de aguardiante de uva..	2.00

ORDENES:

Telefono Ingles No. 7

Oficina Quilicura

4744-18-f

VICTOR FAURE remite a domicilio

CHAMPAGNE

únicamente de 8 a 10 años de botella

LA CISTERNA — Estafeta "El Progreso"

Existencia: 150 mil botellas

Mines de Cuivre de Naltagua

45 - ALMIRANTE BARROSO - 45

Se compran minerales de Cobre de 7 o|o arriba, desde Tiltil inclusive al sur, puesto en desvío Riesco, Estación Yungay o en Estación de Providencia.

Cotización válida desde el 17 hasta el 24 de Junio de 1918

PRECIO DEL 10 %..... 3.80 qqm.
ESCALA..... 0.84 qqm.

AZUFRE. —Se paga $ 1 moneda corriente por unidad y por tonelada arriba de la ley de Cobre.

PLATA. —Se paga toda la plata contenida arriba de 100 gramos por tonelada de mineral, según el precio de la revista Jackson.

ORO. —Se paga todo el oro contenido arriba de 3 gramos por tonelada de mineral a razón de $ 1 oro de 18 d. el gramo.

INSOLUBLES.—Se castiga $ 1 moneda corriente por tonelada por cada unidad arriba de 30%.

PIRITAS. —Se paga $ 30 moneda corriente por tonelada de 20% de Azufre. Escala de subida $ 1 moneda corriente por unidad en tonelada. Escala de bajada $ 2 moneda corriente por unidad. El Cobre contenido arriba del 1%, se paga a $ 5 moneda corriente la unidad en tonelada. Por la plata y el Oro, mismas condiciones que para los minerales. Cada unidad de insolubles arriba de 20% se castiga con $ 1 moneda corriente en tonelada.

4408-18-f

ARTICULOS de PLAQUE

para regalos, muy bonitos surtidos.

Artículos de Bambú

ARTE JAPONES

Canastas, Floreras, Papeleras, Paneras, etc., etc.

ESTUFAS ELÉCTRICAS

desde $ 42

LA MAS ECONOMICA

Encontrará Ud. en nuestro surtido Almacén:

MOLETTO Hnos.

CATEDRAL 2202, ESQ. MATURANA

4353-18-f

INSPECCION DE AGUA POTABLE

Y DESAGUES

Pídense propuestas públicas para la provisión de material de repuesto para los servicios de agua potable en explotación, cañerías, válvulas, piezas especiales, etc.

El detalle del material puede consultarse en el "Diario Oficial".

Las propuestas se abrirán en la Inspección de Agua Potable y Desagües (Agustinas 1336), el 27 del presente, a las 3 P. M.

EL INGENIERO DIRECTOR.

Santiago, Junio 10 de 1918.

2965-26-f

Material para Techos

Galpones, Bodegas, Casas de Inquilinos, etc. Especial para nuestro clima. Precios sin competencia.

AGENTES y COLOCADORES

TUPPER y Cía. Santiago, Galeria Alessandri No. 11 Casilla 2735 Valparaíso, Cochrane No. 592. Casilla No. 326

4406-24-f

CHAMPAGNE Comte de Vocrose

10-f

GUIA PROFESIONAL

ABOGADOS

ARTURO ALESSANDRI
ARTURO ALESSANDRI RODRIGUEZ
VICTOR ACEVEDO LECAROS
Domicilio y estudio: Delicias 1158. Horas de oficina: de 9 a 11 1|2 de la mañana y de 4 a 6 1|2 de la tarde. Teléf. Ing. 1414, Teléf. Nac. 183.

ALFREDO ALDUNATE ECHEVERRIA
Apelaciones y casaciones. Agustinas 1330. Casilla 1949. Teléfono 2241.

ERNESTO BARROS JARPA
LEOPOLDO ORTEGA
Gálvez 88. Teléfono 1845.

RAMON BRIONES LUCO
VICTOR CELIS MATURANA
LEON DEPASSIER
Oficina de asuntos judiciales. Morandé 432. Casilla 2853.

DANIEL BALMACEDA Y MARIANO FONTECILLA
Compañía 1009. Teléfonos 429 y 2251. 3941-23-f

AURELIO CRUZAT
Valparaíso, Prat 70. Casilla 1298

J. ENRIQUE COSTA Y JORGE COSTA
Teléfono 1076. Santo Domingo 1131.

ALCIBIADES CARRILLO
Morandé 131. Casilla 1214.

NAZARIO CHACON DEL CAMPO
ROBERTO MENESES VILLAREAL
Morandé 466. Teléfono 966. Casillas: 3211-3037.

CLARO y Cía.
Luis Claro Solar.—Samuel Claro Lastarria.—Héctor Claro Salas.—Fernando Claro Salas.—Morandé N o 231. Teléf. 2355.

ALBERTO DURAN B.
Santo Domingo 1145. Casilla 2914.

FERNANDO ERRAZURIZ TAGLE
Estudio: Morandé 434. De 10 a 12.—De 2 a 6.

HERNAN ECHEVERRIA CAZOTTE
Huérfanos 1235. Domicilio: Carrera 172.

JORGE ERRAZURIZ TAGLE
Morandé 434. Casilla 2592.

NICANOR ELGUETA N.
Galería Alessandri 19-A (altos). Teléfono Inglés 596. Atiende apelaciones y casaciones de provincias

DANIEL FELIU, OSCAR FELIU H.
Merced 557. Teléf. 582. Casilla 3277.

FERNANDO FIGUEROA VIAL
CARLOS VICUÑA FUENTES
Estudio: Catedral 1355. Casilla 3694. Teléfono 930.

MARTIN FIGUEROA ANGUITA
San Antonio 717. Teléfono 1681.

ARTURO FERNANDEZ PRADEL
Morandé 450. Teléfono Inglés 27.

LUIS FERRADA V.
Defensas ante la Corte Suprema.—Av. Brasil 528.—9 a 12.

GALVARINO GALLARDO NIETO
Ahumada 168, altos Teléf. 2343.

JORGE GALLARDO NIETO
Morandé 356. Teléfono 1956.

MANUEL GARCIA FRIAS
Agustinas 1330. Teléfono 2241. Casilla 1949.

GUILLERMO GREENE O.
Preferentemente negocios comerciales. Morandé 235. Casilla 289.

EDUARDO GREZ PADILLA
Morandé 466. Casilla 1159.

MANUEL GAETE FAGALDE
Notario-abogado. Huérfanos 1242. Casilla 3113. Teléfono Inglés 1355. De 9 A. M. a 6 1|2 P. M. Domicilio: Vergara 261.

OSVALDO HEVIA L.
Morandé 244. Casilla 1881.

GUSTAVO KALTWASSER DIAZ
Estudio: Huérfanos 1153. Casilla 855.

AGUSTIN LOPEZ SALINAS
Huérfanos 1235, altos (oficina 5).—Casilla 3443, Santiago.

ALFREDO MESA CAMPBELL
Morandé 466. Casilla 3446.

CARLOS MIRA B.
Estudio: Bandera 152, 2 a 5.

MANUEL MERINO E.
Arturo Prat 506 Estudio: Huérfanos 1235 Casilla 2407.

LORENZO MONTT Y AMBROSIO MONTT WILMS
Compañía 1207.

JULIO PIWONKA J.
Estudio: Huérfanos 1235, de 2 a 4.

ROBERTO DE PETRIS
Morandé 251. Teléf. 363. Cas 4044. Juicios civiles, criminales, y de comercio. Asuntos de jurisdicción voluntaria. Alegatos de provincia. Consultas.

MOISES POBLETE TRONCOSO
Casilla 175. Compañía 1238.

TOMAS F. PERALTA P.
Casilla 3761.—Agustinas 1060.

ARMANDO QUEZADA ACHARAN
PEDRO AGUIRRE CERDA
PEDRO DAZA BRANTES
Casilla 2861. Morandé 432.

CARLOS A. RUIZ B.
Morandé 432.

ALVARO RIVEROS A.
Santo Domingo 1175

HUMBERTO TRUCCO
Oficina Ossandón. Huérfanos 1080.

ENRIQUE TAGLE MORENO
Estudio: Morandé 426.

LEOPOLDO URRUTIA
Banco Hipotecario de Chile, de 11 a 12 A. M. Santa Rosa 128, de 2 a 6 P. M.

EDUARDO VERA YANATTIZ
Bascuñán Guerrero 372. — 9-12. 2-5 P. M. 3622-15-f

BELISARIO VIDELA PRIETO
Morandé 239. Casilla 2775. Teléfono 2315.—9 a 11—2 a 6.

JORGE VARAS VELASQUEZ
Huérfanos 1350. Estudio de don Miguel A. Varas H.

JUAN DE DIOS VERGARA SALVA
FERNANDO GANDARA PASTOR
Consultas en materias de Derecho Comercial, de 1 a 4 de la tarde. Amunátegui 334. 2754

ROBERTO URZUA PUELMA
Agustinas 1972.

MEDICOS

Dr. ARNELLO
Ex-ayudante profesor Navarro. Anestesia general. Cirugía venéreas Consultas: García Reyes 17. 12 a 2. Hospital San Vicente Paul: 4 a 6.

Dr. LEONIDAS AGUIRRE A.
Especialista enfermedades de niños y afecciones pulmonares. Consultas: 10 a 11 y 1 1|2 a 3 1|2. San Francisco 116.

Dr. LUIS AGUILAR
Cirugía, sífilis. Consultas: 1-3. San Isidro 229.

Dr. ALFREDO ALCAINO
Garganta, nariz y oído. Dieciocho 257. Consultas: de 2 a 5.

Dr. ROBERTO AGUIRRE LUCO
Medicina general. Especialmente niños. Santo Domingo 401. De 1 1|2 a 3.

Dr. AMENABAR OSSA
Oculista, 14 años en Europa, 3 años médico-director del Hospital de Ojos condado de Stafford (Inglaterra). Merced 494 De 1 1|2 a 4.

JULIA E. GUTIERREZ C.
Partos, señoras, niños.—Delicias 471. Consultas 1|7.

Dr. RAMON ARAYA ECHEVERRIA
Dolores desesperantes. Insomnio, Algidez, Delirio, Convulsiones y Parálisis. Catedral 1867.

Dr. BUSTOS
Oculista. Vergara 134. Consultas: 1 a 4. Teléfono 2204.

Dr. E. BURUCUA D.
Claras 491. Consultas: 4 a 6.

Dr. ARTURO BARRAZA ARAYA
Vías urinarias, sífilis. Puente 559. De 3 a 6.

Dr. BISQUERTT
Vías urinarias, sífilis. San Antonio 551, 3 a 6. Casilla 2563.

CARLOS BOLIVAR S.
Medicina general. Alameda 294. Consultas: de 1 a 3.

Dr. I. BORQUEZ SILVA
Estudios en Europa. Medicina interna, pulmón, corazón, estómago e intestinos. Rayos X. Consultas: 2 a 5. A. Prat 82. Teléfono 6019.

Dr. JULIO BUSTOS A.
Medicina interna y enfermedades de niños. Consultas: de 1 a 3. Recoleta 702.

Dr. MANUEL BRAVO B.
Clínica interna y enfermedades de niños. Huérfanos 2453. 2 a 4.

Dr. BRAGA CASTILLO
Rayos X. Merced 886. Teléfono 1393. Consultas: de 9 a 10 y de 1 a 4.

Dr. CORBALAN MELGAREJO
Moneda 1711. Medicina interna. Sífilis (inyecciones venosas con un reciente arsenobenzol).

Dr. CABEZON DIAZ
Enfermedades de niños. Ortopedia y Cirugía. Consultas: 1 a 3. Dieciocho 289.

Dr. CASTRO OLIVEIRA
Garganta, nariz, oído Estado 62. De 3 a 6.

Dr. CONTRERAS MACAYA
Medicina interna Consultas: 10 a 12. Puente 559. Casilla 3341.

Dr. CIENFUEGOS
Enfermedades de niños. Consultas: 1-3. Serrano 51.

Dr. CAMPOS MENDEZ
Medicina interna. Corazón, Hígado, Sífilis. 10 a 12. Huérfanos 2311, 2 a 5. Bandera 62.

Dr. CORREA SANTELICES
Enfermedades internas y niños. Consultas: 2-4. Delicias 1416.

Dr. LEON CHONCHOL
Titulado en París. Medicina general. Piel, venéreas. Consultas: 2-5. Santo Domingo 739.

Dr. LEONIDAS CORONA T.
Laboratorio Clínico Delicias 868 (frente a Estado). Consultas: de 4 a 6. Teléfono 2483.

Dr. J. RAMON CAMPOS
Piel. Venéreas. Pulmón. Vías digestivas. Lastarria 321. Consultas: 1 a 4. Teléfono 2465.

Dr. MANUEL CALVO MACKENNA
Médico del Pensionado de San Vicente. 1 a 3. Compañía 1509. Teléfono Inglés 596.

Dr. CARLOS DOREN M.
Cirugía, enfermedades de señoras. Delicias 176. Consultas: 2-4.

CIRUGIA DE NIÑOS Y ORTOPEDIA
Dr. EUGENIO DIAZ LIRA
Agustinas 1270 Teléfono 2285.

Dr. PAULINO DIAZ
Moneda 1963. Teléfono 1178. Consultas: 2-4.

Dr. DIAZ VELASCO
Medicina interna. Niños. Sífilis. Consultas: 1-4.—Vergara 474.

Dr. RICARDO DONOSO
Estudios en Europa.—Medicina interna, especialmente pulmón, corazón.—Agustinas 619.—1 1|2 a 3 1|2.

Dr. JOSE DUCCI
Monjitas 877.—De 2-5.

Dr. FRANCISCO EDWARDS
Vías urinarias. Consultas de 2 a 4. Teatinos 14.

Dr. ESPINA
Rayos X. Estudios en Europa. Medicina interna. Consultas de 1 1|2 a 4. Delicias 1228 esq. Gálvez. Teléf. 2102.

Dr. JULIO EASTMAN
Catedral 2673. Consultas de 1 1|2 a 3 1|2. Teléfono 2637. Casilla 1571.

Dr. FUENZALIDA BRAVO
Profesor enfermedades niños. Merced 560. Teléfono 1721. 1|2-3 1|2.

Dr. FIERRO BEYTIA
Ginecología, Partos y medicina interna. Serrano 735.

Dr. A. FUENTES MATURANA
Cirugía general y de señoras.—Nataniel 230.

Dr. ARTURO FRITZ
Medicina general. Jefe Policlínica. Piel y Sífilis.—3-5. Huérfanos 1353.

Dr. FERRADA ALEXANDRE
Piel-Sífilis-urinarias. Se trasladó a Compañía 1470. Casilla 2868. Consultas de 2 a 5

Dra. MARINA FUENZALIDA
Unicamente señoras y niños.— Consultas de: 1-3. San Martín 41.

Dr. ENRIQUE GONZALEZ H.
Estudios en Europa. Estómago, intestino, hígado, diabetes, obesidad, reumatismo. De 2 a 4.—Castro 107.

Dr. ARISTIDES GONZALEZ C.
Prof. extraordinario de Obstetricia. Partos, enfermedades señoras. Consultas: 1-3. Casilla 1551. Teléfono Inglés 2789. Huérfanos 628.

Dr. ERNESTO GREENE O.
Estudios en Europa. Cirugía y ginecología. Consultas 2 a 4. Trasladóse a San Martín 509.

Dr. GARCIA COLLAO
Ojos, nariz, garganta, oídos. Estudios Europa. 1 a 4.. Agustinas 1128.

Dr. GARCIA GUERRERO
Bandera 575. Consultas: 3 a 4. Teléfono N.o 9. (Santa Elena).

PROFESOR LUCO
Enfermedades nerviosas y mentales. Se trasladó Merced 336. Consultas: 12 1|2-2 1|2.

Dr. JORGE HERRERA ROGER
Médico Hospital de Niños. Teléfono 198. Delicias 2558. Consultas: 1 a 3. 1469-8-d

Dr. IBARRA LORING
Estudios en Europa. Vías urinarias. Especialmente enfermedades riñón, vejiga, próstata. Consultas 1-4. Nataniel 64.

Dr. ALEJANDRO INFANTE
Enfermedades de Niños. Médico del Hospital de Niños San Luis. Consultas 1 a 4. Delicias 253.

Dr. ROBERTO JARAMILLO B.
Ejército 707. Teléfono 142. Parque.

Dr. ANDRES KOENIG
Hidroterapia científica, sistema Kneipp. Claras 549. 2-3 1|2.

Dr. A. KORNER ANWANDTER
Estudios en E. E. U. U. Cirugía. Ortopedia. Consultas: 2-5. Sto. Domingo 623.

Dr. ARMANDO LARRAGUIBEL
Merced 490, de 3 1|2 a 5.

Dr. ARMANDO LEON I.
Médico-cirujano. Catedral 1642. Consultas: 1 a 3.

Dr. F. LANDA Z.
Médico de ciudad de Santiago. Rosas 1050. Teléfono 1003. Piel, Partos. Enfermedades señoras. 1 a 4.

Dr. LEA-PLAZA
Enfermedades del sistema nervioso. Monjitas 303. 1-3.

Dr. AURELIO MORALES M.
Sífilis y vías urinarias. 4 a 7. Lira 21.

Dr. MORAGA FUENZALIDA
Medicina y cirugía de niños. Cochrane 118. Teléfono 2804. 1 a 3 menos los Martes.

Dr. LUIS GODOY H.
Cirugía y anestesia general. Consultas: 1-3. Delicias 1367. Teléfono 2541.

Dr. MONTERO
Profesor de dermatología, sifilografía. Piel, sífilis, génito urinarias. Prat 309.

Dr. ITALO MARTINI Z.
Ojos, oídos, nariz y garganta. Delicias 227. Consultas: 2-4.

Dr. JUAN MONTENEGRO
Enfermedades de niños. Compañía 1770. Teléfono 2120. Regresó.

Dr. MUÑOZ GARRIGA
Enfermedades señoras y niños. Consultas 4 a 6.—Sto. Domingo 608.

Dr. TEODORO MUHM
Se trasladó a Compañía 1556. Garganta, nariz y oídos. De 3-6.

Dr. MOUAT S.
Ginecología-Partos. Ex-jefe de Clínica Ginecológica Dr. Korner. Se trasladó a Av. Brasil 25. Consultas 1-4.

Dr. MEZA OLVA
Estudios en Europa. Medicina interna. Especialmente pulmón, corazón, riñones, sífilis. Laboratorio clínico. Consultas: 3-4.— Dieciocho 268.

PROFESOR MUJICA
Oculista.— Recoleta 868. Consultas 10 a 12 y 1 a 3.

CORA MAYERS G.
Médico-Cirujano. Niños y señoras; consultas: de 4 a 6. Compañía 1607.

Dr. AURELIANO OYARZUN
Medicina general. Consultas: 1-3. Santo Domingo 1254.

Dr. OTTO PHILIPPI
Enfermedades de Niños. Santo Domingo 820, esquina San Antonio. Consultas: 1-3. Teléfono 2415.

Dr. RICARDO PERALTA G.
Cirugía general, especialmente de niños. Claras 471.

Dr. F. PUGA BORNE
Delicias 1039. Consultas: de 2 a 5.

Dr. DAVID PULIDO I.
Enfermedades de Niños. Santo Domingo 1646. Consultas: Independencia 287 1 1|2 3 1|2. Teléfono 2152.

PROFESOR PARDO
Cirugía y enfermedades de señoras. Consultas de 2 a 4. Ejército 140.

Dr. PAREDES F.
Medicina, Cirugía. Especialista enfermedades señoras. Amunátegui 33, 2 a 5.

Dr. PRUNES
Estudios en Europa. Jefe de Clínica. Piel, Sífilis, Venéreas. Merced 490, casilla 2894.

DOCTORA ERNESTINA PEREZ
Se trasladó a Compañía 1289, casi esquina de Teatinos. Consultas: de 2 a 5 P. M.

Dr. LUIS QUINTEROS ENCINA
Médico-Legista. Cirugía. Partos. 1-3. Alameda 239.

Dr. EDUARDO DE RAMON
Cirugía, enfermedades de señoras. Consultas: 1 a 3. Maestranza 340.

Dr. F. RAYO RIQUELME
Cirugía, Ginecología. Sífilis. Lira 268. 1-3.

Dr. JOEL RODRIGUEZ P.
Estudios en Europa. Medicina interna, especialmente estómago, intestinos. Rayos X. Consultas: 2-4. Claras 431.

Dr. CARLOS A. SOMMERS
Consultas: 1 a 3. Agustinas 1876.

Dr. OSVALDO SALAS C.
Catedral 2531. Medicina de adultos y niños. Sífilis. Consultas: 1 a 4 P. M.

Dr. RAMON SILVA LEON
Partos y enfermedades de señoras. Catedral 1611.

SIFILIS Y VENEREAS
Dr. Félix Grohnert B. Consultas: 2 a 5.—Moneda 1592.

Dr. SANTANDER
Medicina interna, estómago, intestinos, rayos X. Laboratorio: Moneda 321

J. SCHWARZENBERG L.
Enfermedades de niños. Consultas de 1-3 P. M. excepto Jueves y Sábado. San Antonio 275. Teléf. Inglés 1344.

Dr. SUAREZ ALVAREZ
Especialmente afecciones de la vista. Agustinas 853. Consultas: 1 a 3.

Dr. STUARDO
Estudios Europa. Enfermedades niños. Consultas: 1-4. Agustinas 1684.

Dr. MANUEL A. TORNERO
Piel, Sífilis y Venéreas. Maturana 439. Consultas: 1 a 2 1|2.

Dr. TORRES TORRES
Jefe Clínica Prof. Korner. Enfermedades señora, cirugía. Catedral 1249. 3 1|2 a 5.

Dr. M. A. URRUTIA IBAÑEZ
Afecciones pulmonares, corazón, vías digestivas. Enfermedades de niños. Consultas: 1 a 4. Jofré 412. 3259-3-f

Dr. CARLOS UGARTE J.
Medicina interna. Rayos X. Se trasladó. Santo Domingo 518, de 1 1|2 a 3.

Dr. P. VALENZUELA LARRAIN
Cirugía General, Ginecología. Consultas: 1 a 3, menos los Viernes. Catedral 2092.

Dr. VARGAS SALCEDO
Cirujano. Consultas: 2 a 4. Teatinos 354. Teléfono 1060.

Dr. ARTURO VALENZUELA R.
Estudios en Europa. Tratamiento sin drogas. Cultura Física. Medicación natural. Santo Domingo 848. Consultas: 2-4.

Dr. G. E. VIDAL S.
Consultas: 4 a 6. Delicias 2646.

Dr. VILLALON
Oculista. Enfermedades de la vista. Estudios en Europa. Domicilio y consultorio, Santo Domingo 606. Consultas: 1-3 1|2.

Dr. ZUÑIGA C.
Partos. Enfermedades de Señoras. Jefe Clínica Obstétrica. Av. España 472. Consultas: 1 a 3. Teléf. 111, Parque.

Dr. WAUGH
606 Medicina interna, venéreas, sífilis. Reacción Wassermann. 914 Consultas: 2 a 4. Catedral número 1988.

Dr. WIREN
Oídos, Nariz, Garganta. Claras 471. Consultas: 2-4. Policlínica: 8 1|2-11 A. M. Sólo para enfermos escasos recursos.

Dr. ENRIQUE DAVILA H.
Medicina interna. Especialmente reumatismo. Consultas: San Ignacio 243. 10 1|2 a 12 M. Domicilio: San Ignacio 239. 4490-8-i

DENTISTAS

E. AYLWIN T.
Dentista. Merced 366.

M. AYLWIN T.
Dentista. Estudios Estados Unidos y Europa. Delicias 261. Casilla 3972.

VICTORINO ALONSO
Dentista. Estudios en Philadelfia. Moneda 1164.

Dr. BAHAMONDE INZUNZA
Dentista. Ex-ayudante Clínica Escuela Dental. Extracciones complicadas indoloras. Huérfanos 1353. Regresó.

LUIS R. BERRIOS MENDEZ
GUILLERMO CARTAGENA
ENRIQUE MORENO
Dentistas. Clínica Dental del Dr. Valenzuela B. Huérfanos 1616. Teléfono 1642.

F. CASTRO C.
Dentista. Ayudante Escuela Dental. Especialidad Puentes, Coronas. Estado 250.

GUSTAVO CERDA LOPEZ
Dentista. Cirugía Dental. A. Prat 1548

JOSE LUIS CABRERA M.
Dentista. Teatinos 549, entre Catedral y Santo Domingo.

CLODOMIRO CONTRERAS
Ayudante Clínica Operatoria Escuela Dental. Maestranza 340. Consultas: de 1 a 6.

PEDRO GUEVARA G.
San Antonio 830.—Clínica: 9-12 y 2-5.

J. A. CASTRO OLIVEIRA
R. CASTRO OLIVEIRA
Estado 62.

EDUARDO HOLLSTEIN
Catedral 1787. Consultas: 9 a 12.

A. JAIME GONZALEZ
Regresó del extranjero. Agustinas 1226.

RAUL LETELIER L.
Consultas: 9 a 11 1|2 y 2 a 6. Monjitas 722.

A. LENG H.
Ayudante operatoria Escuela Dental. Catedral 1275.

CORIOLANO LARA VALLE
Dentista. Ayudante Escuela Dental. Av. España 86.—15 Julio abrirá su oficina.

MUÑOZ LOBOS Hnos.
Extracciones sin dolor, somnoformo, puentes, honorarios módicos. San Diego 307-448.

ARMANDO MORA PINOCHET
Ayudante operatoria Escuela Dental. Consultas: 2 a 6. Estado 136.

GONZALO MARIN
Garantiza éxito absoluto en toda extracción, puentes y coronas. Tratamiento en las tapaduras sin dolor. Claras 491.

PEDRO A. MENDEZ
Estudios en Estados Unidos y Europa. San Antonio 451.

Dr. CESAR PARDO CORREA
Calle Nataniel 81. 9-11 y 2-5.

Dr. LUIS PELLISSA C.
Especialidad puentes, coronas y planchas. Moneda 859. Casilla 775.

Dra. ELVIRA ROSAS S.
Bandera 76.

Dr. JOSE MARIA SAAVEDRA
Especialidad Ortodoncia. Compañía 1458. Teléfono 1518.

Dr. J. UGARTE DONOSO
Compañía 1470.

RAFAEL URQUIETA S.
Trabajos rápidos. Agustinas 853.

FELIX VASSI R.
Puentes, coronas, extracciones sin dolor. Ayudante Escuela Dental. Delicias 868.

ALEJANDRO VALENZUELA DIAZ
Compañía 1731. Ayudante Escuela Dental. Especialidad extracciones somnoformo.

Dr. GUILLERMO VELASCO M.
Estudios Philadelphia. Catedral 1261

INGENIEROS

ENRIQUE GARCIA FRIAS
Ingeniero Civil. Galería Alessandri 25. 4.o piso.

ALBERTO LARENAS F.
Ingeniero. Claras 162. Casilla 420.

DOMINGO MATTE LARRAIN
Ingeniero Civil. Agustinas 1319.

OFICINA TECNICA
Lorenzo Claro Lastarria, Ingeniero Civil. Morandé 235. Teléfono 1963. Casilla 4491.

ARQUITECTOS

ENRIQUE LAFOURCADE A.
Edificios económicos, chalets modernos, presupuestos detallados, planos. Casilla 715. Compañía 1290.

ENRIQUE TORRES
Oficina: Galería Alessandri 3-A. Teléfono 275 Central.

EDUARDO TASSO
Construcciones, transformaciones y reparaciones. Honorarios 8 o|o. Planos, presupuestos.—Agustinas 1260.

CORREDORES

GUSTAVO A. GANA
202-Bandera-202. Compra-venta de acciones y bonos; contratación de préstamos y conversiones de deudas. Teléfono Inglés 866. Casilla 3456.

CARLOS ROMERO A.
170-Bandera-170. Casilla 2878. Acciones y bonos.

LUIS RAMIREZ SANZ y AUGUSTO OVALLE CASTILLO
Bandera 51-55. 2511-Teléfono Inglés 2511.

FLORENCIO VILLAMIL y Cía.
Acciones y Bonos. 1120-Agustinas-1120. 2664-Teléfono Inglés 2664. Casilla 878.

RAIMUNDO URETA E.
Acciones y Bonos. Agustinas 1085. Teléfono 996. Casilla 1245.

COMISIONISTAS

LUIS AYALA C.
Compra-venta de propiedades. Préstamos Hipotecarios. Comisiones en general. Catedral 1131. Ofic. 4.

RUPERTO TAPIA MIRANDA
1150 Agustinas 1150. Corredor en Propiedades y Comisiones en general. Teléfono 1491.

VICTOR MANUEL ARCE Y Cía.
Importadores de paquetería, novedades para señoras, trapos, etc. Estado 91. Casilla 1069. Teléfono 2818. Dirección telegráfica: "Virarse".

MATRONAS

CLINICA
Ana G. Vargas Barrera.—Partos, enfermedades señoras. Recibe pensionistas. Cochrane 985.

CELIA CASTILLO
Clínica privada. Atiendo llamados fuera de Santiago. Unión Americana 32.

Mme. E. FRAGNAUD
Matrona Francesa. Consultas: 1 a 4. Maestranza 461.

CLINICA PRIVADA DE OBSTETRICIA
Señora Reyes. Matrona Ginecologista. Dormitorios higiénicos. Establecimiento montado según últimos adelantos. Atendido por dos cirujanos especialistas. Recibo enfermas todas partes del país. Curaciones internas. Partos indoloros, absoluta seguridad. Precios módicos. Consultas gratis. Esmeralda 636.

AMELIA GUTIERREZ
Curaciones internas, operaciones. Recibo pensionistas. Santa Rosa 866.

JULIA MORENO
Clínica. Pensionistas. Partos indoloros. Curaciones internas. Coquimbo 1179.

MERCEDES ROJAS
San Diego 932. Recibo enfermas cualquier tiempo. Consultas privadas, precios módicos.

CARMELA TORO G.
Recibe pensionistas. Chacabuco 662.

FIDELA URIBE
Ex-jefe Maternidad. Enfermedades internas, recibe pensionistas. Alameda 24-A. Consultas: 1-4.

VARIOS

VIOLINISTA ARIAS
(Estudios en Europa) clases diurnas, nocturnas. Herrera 556. 4337-4-g

ORQUESTAS
Proporciono para casamientos, banquetes, bailes. Clodomiro González, profesor de música, diplomado Conservatorio Nacional. Gran repertorio orquestal, traído directamente de Europa, Estados Unidos. Manuel Rodríguez 741. 3475-10-f

PROFESORA DE CANTO
Mercedes Neumann.—Titulada en el Conservatorio Nacional. Santa Victoria N.o 358.

CONSULTORIO DE VETERINARIA
Av. Vicuña Mackenna 256. Teléfono Inglés 1873. Consultas de 1 a 3 P. M. Se atiende a domicilio. 4265-1.o-g

ACADEMIA DACTILOGRAFICA YOST
Galería Alessandri. Tarifa mensual, 6 pesos. 0215-29-e

MASAJES, GIMNASIA MEDICA
Jules Bondallaz.—Masajista suizo. A. Prat 346. Consultas: 2 a 4.

MASAJE MEDICO CIENTIFICO
Gimnasia médica, Masaje facial.— Dr. S. N. Hayashi. Estudios en Japón. Consultas: 2 a 4. Claras 490. Con los últimos adelantos modernos; tratamientos del Japón.

CONSULTORIO MEDICO PARA SEÑORAS
Vello.—Extracción segura por señoritas competentes bajo vigilancia médico. Masaje, gimnasia, hidroterapia, electricidad, etc. Trátanse niños mal desarrollados, anemias, estitiquez, reumatismo, obesidad, enfermedades respiratorias, digestivas; defectos pecho, columna vertebral o cara, como cutis seco o grasoso, espinillas, lunares, cicatrices, etc. Masaje de belleza, manual y eléctrico, Santo Domingo 848, entre 21 de Mayo y San Antonio.

FERNANDO POCOGNOLI
Masaje, gimnasia médica. Atiende a domicilio. Consultas: 2 a 4. Rosas 1267. 3627-15-h

MASAJE SUECO
Gimnasia médica, enfermedades articulares, musculares, parálisis, reumatismo, neuralgia, estitiquez, obesidad, mala circulación, etc. Tratamiento científico, desviación espina dorsal. Sólo a señoras y niños.— **Hanna Widen**, titulada en Estocolmo. Claras 46. Consultas: 1 a 3.

INSTITUTO DE BELLEZA ELVA S. DE TAGLE
Vello. Tratamiento Elizzarnini, extráelo radicalmente, doy prueba. Agustinas 1620.

ZURCIDOS INVISIBLES
Especialidad virar trajes caballeros. Cóndor 1158.

ANTIGUA TINTORERIA FRANCESA
Agustín Chancogne.— Se tiñe y se limpia toda clase de ropa en negro y colores, no tiene sucursales. Moneda 2292.

TURF

CLUB HIPICO

Inscripciones para las carreras del próximo Domingo

Premio Nadil.—1,100 metros.—Para caballos de 3 años y más, que se vendan por $ 1,500.—Peso de reglamento. — Descargo de 3 kilos a los que se vendan por $ 1,000 y de 5 kilos a los perdedores.—Inscripción: $ 20.—Premios: $ 2,000 al 1.o.—(Jinetes aprendices).

Inscriptos:

	Kilos		Kilos
Wellington	60	Rabona	55
Caupolicán	60	Turpín	54
Eslabón	59	Etiqueta	54
Aldro	57	Afterglow	52
Retoño	57	Brava	52
Tamarindo	57	Sol de Mayo	52
Number One	55	Tifón	51
Astucia	55	Septiembre	51
Romería	55	Bossuet	51
Alga	55	Sarajevo	51
Aureola	55	Soubrette	49
Rasqueta	55		

Premio Na-Mi-Ko.—1,100 metros.—Para potrillos de 2 años, nacidos en Chile, que no hayan ganado.—Peso: 54 kilos.—Inscripción: $ 30. — Premio: $ 3,000 al 1.o

Inscriptos:

	Kilos		Kilos
Viking	54	Rebenque	54
Tacho	54	Compiegne	54
Paraíso	54	Cylgad	54
Fusil	54	Sans Atout	54
Trentino	54	Panizo	54
Protector	54	Cadete	54
Díaz de la Haza	54	Joe	54

Premio Nen.—1,100 metros.—Para potrancas de 2 años que no hayan ganado.—Peso: 52 kilos — Inscripción: $ 30.—Premio: $ 3,000 a la primera.

Inscriptas:

	Kilos		Kilos
Botánica	52	Locura	52
Perí	52	Correjuela	52
Film	52	Fidele	52
Fe	52	Franqueza	52
Simplice	52	Cora	52
Alba Rosa	52	Mendiga	52
Córcega	52	Sensata	52
Cecilia	52	Tenebrosa	52
Hot Stuff	52	Sipe Sipe	52
Mari Garden	52	Cambray	52
Elda	52		

Premio Neva.—1,600 metros.—Para yeguas de 3 años y más que no hayan ganado carrera clásica o reglamentaria desde el 1.o de Enero de 1918.—Handicap. — Inscripción: $ 25. — Premio: $ 2,500 a la primera.

Inscriptas:
Temeraria, Empresa, Bright Girl, Apres Moi, Catamarca, Mabille, Donnetta, Dune Site, Balaclava, La Tapera, Brea, Porte Cigarette, Agua Santa.

Premio Never Late.—1,500 metros.—Para caballos que no hayan ganado más de $ 15,000. — Handicap.— Inscripción: $ 20.—Premio: $ 2,000 al 1.o

Inscriptos:
Merchant, Radamés, Glengarry, Vago, Galia, Viajero, Salerosa, Temeraria, Eslabón, Gull, Fraisy, Empresa, Shannon, Eastham Ferry, Darwin, Corchea, Rotativa, Catamarca, Mabelle, Donnetta, Millaray, Balaclava, Septiembre, Jack Tar, Pocochay, Calvito, Pizarro II, Barbarroja, Rosiere y Almerúa.

Nota.—Esta carrera será dividida en dos series por el señor Handicapper.

Premio New's Boy.—2,400 metros.—Para caballos que hayan ganado más de $ 15,000.—Handicap.—Inscripción: $ 30.—Premio: $ 3,000 al 1 o
Requiem, Gaspar, Cancerbero, Agua Santa, Rihue y Germán.

Premio O'Higgins. — Steeplechase Militar.—3,000 metros.—Peso libre.

Inscriptos:
Olímpico, Oronsa, Cilantro, Queule, Llamador, Goliat, Ogro, Tentación, Rival, Minuta, Genjibre y Santiaguina.

HIPODROMO CHILE

Inscripciones para las carreras del Sábado 22 y Domingo 23 del presente

Sábado 22
(En la tarde)

Premio Gratitud.—Para animales de tres años y más, no ganadores de ninguna clase de carreras.—Peso de reglamento.—Descargo a perdedores de un kilo por carrera perdida.—Inscripción: $ 20.—Premios: $ 1,000 al 1.o y 100 al 2.o—Distancia: 1,000 metros.

Inscriptos:

	Kilos		Kilos
Number One	58	Esopo	52
Incandecente	57	Fine Champagne	51
Furlana	54	Sorbonne	48
Bélgica	52	Tramonto	48
Sta. Felicia	52	Le Marois	41
Quay d'Osay	52	Escoria	41
Ratisbona	52		

Premio Protección.—Para hacks y mampatos no ganadores.—Peso de reglamento.—Descargo a perdedores de un kilo por carrera perdida.—Inscripción: $ 15—Premios: $ 600 al 1.o y 100 al 2.o—Distancia: 700 metros.

Inscriptos:

	Kilos		Kilos
Abelardo	60	Bruja	53
Perucho	59	Candela	53
Rondalla	58	Longitudinal	52
Holandés	58	Avasallador	41
Pasatiempo	58	Corbeta	51
Cracovian	56	Spider	47
Saca Pica	56	Miss Black	46
Cachirulo	54	Canalero	40
Ricachón	54		

Premio Consuelo.—Handicap.—Para hacks y mampatos.—Inscripción: $ 15.—Premios: $ 700 al 1.o y 100 al 2.o—Distancia: 900 metros.

Inscriptos:
Fine Rose, Chulinga, Minx, Leoncillo, Belle, Cara o Sello, Pudiera, Radium, Nora, Woddbine, Kirk, Clive, Edris, Viñita, Cidra, Mr. Rode, Lally, Pastor, Chilca.

Premio Beneficencia. — Omnium Handicap.—Inscripción: $ 20.—Premios: $ 1,000 al 1.o y 200 al 2.o.—Distancia: 1,100 metros.

Inscriptos:
Jacob, Jerez, Tamarindo, Leslo, Number One, Indian Money, Defensa, Fraisy, Guardián, Plumilla, Pencahue, Comentario, Gloire du Chili, Cuncuna, Vitela, Strong Filly, Retozona, Bruges.

Premio Asilo de la Misericordia—Omnium Handicap. — Inscripción: $ 25.—Premios: $ 1,500 al 1.o y 200 al 2.o—Distancia: 1,800 metros.

Inscriptos:
Gull, Ginger, Independencia, Millaray, Pocochay, Brea, Raguza, Rosiere, Almerúa.

Nota.—Hasta hoy a las 4 P. M., se reciben inscripciones para la segunda carrera agregada al programa del Sábado 22.

Premio Caridad.— Para productos de dos años no ganadores.—Peso: 54 kilos.—Descargo a perdedores de 1 kilo por carrera perdida.—Inscripción: $ 15.—Premios: $ 800 al 1.o y 100 al 2.o—Distancia: 700 metros.

Domingo 23

Premio Xilha.—Para hacks y mampatos no ganadores de $ 2,000 en premios.—Peso de reglamento.—Descargo de un kilo por cada $ 200 menos ganados.—Inscripción: $ 15. — Premios: $ 600 al 1.o y 100 al 2.o— Distancia: 900 metros.

Inscriptos:

	Kilos		Kilos
Minx	56	Edris	50
Kirk	56	Botafogo	50
Belle	53	Cracoviano	49
Pérfido	53	Chiripazo	49
Pastor	53	Medina	49
Leoncillo	53	Rondalla	48
Corza	52		

Premio Xero.—Omnium Handicap.—Inscripciones: $ 20.—Premios: 1,000 pesos al 1.o y 200 al 2.o—Distancia: 1,000 metros.

Inscriptos:
Retozona, Strong Filly, Bruges, Tamarindo, Colliguay, Bruselas, Plumilla, Lorna, Pencahue, Jerez, Time Keeper, Houghmagandie, Alaska, Pagano, Guardián.

Premio Xanthipe.—Omnium Handicap.—Inscripción: $ 15.— Premios: $ 600 al 1.o y 100 al 2.o—Distancia: 700 metros.

Primera serie
Inscriptos:
Pagano, Comentario, Cara o Sello, Lorna, Radium, Homicida, Cidra, Colliguay, Prólogo, Palomilla, Rústico, Strong Filly y Tabernera.

Segunda serie
Inscriptos:
Taburete, Bruges, Corza, Temible, Paladín, Chacolí, Clive, Odisea, Viñita, Remadora, Good Luck, Bon Accord, Costanera, Leffe Malguen, Batignolles.

Tercera serie
Inscriptos:
Chilca, Draga, Vitela, Pugilista, Saca Pica, Calamón, Bretona, Greda, Tamarindo, Avasallador, Holandés, Incandecente y Pyjama.

Premio Xardas —Omnium Handicap.—Inscripción: $ 20. — Premios: $ 1,200 al 1.o y 200 al 2.o—Distancia: 1,400 metros.

Inscriptos:
Rosiere, Cuncuna, Millaray, Independencia, Hiawatha, Blue and White, Regata, Gueldy, Lochinwar, Pocochay, Fraisy, Orbita y Acelga.

LOS TRABAJOS DE AYER
(Pista de arena)

Swallow, montada por A. Jofré, largó 1,200 metros en 1.18 3|5.
Requiem, montado por M. Verdejo, pasó una vuelta a voluntad en 2.25.
—Correjuela, manejada por un aprendiz, movió 800 metros en 52.
—Glengarry, montado por R. Muñoz, y Cataluña por un aprendiz, largaron 1,000 metros fuerte.
—Wellington, montado por un aprendiz, pasó 1,000 metros en 1.8 1|2.
—Bon Accord, manejado por A. Vicuña, movió 400 metros en 26.
—Rebenque, conducido por J. Pinto, pasó 1,000 metros al carrerón en 1.10.
—Esteta, manejada por un aprendiz, se floreó 1,000 metros al carrerón.
—Viña, dirigida por A. Olivares, y Quay d'Orsay por un aprendiz, cotejaron 1,000 metros fuerte en 1.6 1|5, ganando Quay d'Orsay por dos cuerpos.
—Gladiadora, montada por un aprendiz, pasó 800 metros en 52 3|5.
—Hott Stuff, conducida por un aprendiz, movió 600 metros a voluntad en 42 1|2.
—Tamarindo, manejado por un aprendiz, pasó 1,000 metros en 1.8 3|5.
Cautín, con la monta de S. Soto, trabajó 1,400 metros sin mayor esfuerzo en 1.39.
—Shannon, montado por N. Oteza, pasó 1,400 metros sin apuro en 1.39.
—Pretensión, manejada por J. Pinto, largó 1,400 metros fuerte en 1.36 2|5.
—Empresa, montada por J. Leiva, pasó 1,000 metros al carrerón en 1.10 2|5.
—Bruges, manejada por P. P. Quezada, movió 400 metros en 27.
—Alga, conducida por un aprendiz, cotejó 800 metros en 52 3|5.
—Rabona, montada por un aprendiz, pasó 1,000 metros en 1.5.
—Acelga, montada por S. Soto, y Nail por un aprendiz, movieron 600 metros en 39, llegando iguales.
—Trentino, manejado por S. Miranda, cotejó 600 metros fuerte en 38 2|5. Después de un regular descanso repitió 400 metros en 27 3|5.
—Bélgica, montada por un aprendiz, pasó 1,000 metros fuerte en 1.10 2|5.
—Malita, con la monta de A. Silva, se floreó 200 metros a voluntad en 55.
Nota.—Tal vez por el mal estado de la pista de trabajos a causa de la lluvia, algunos preparadores no aprontaron sus pupilos como de costumbre.

NOTICIAS DIVERSAS

Leffe Malguen.—Que se preparaba bajo la dirección de Guillermo Valenzuela, ha pasado al cuidado de Enrique Delgado al Hipódromo Chile.
Spartan. — Ha llegado del fundo Santa Rosa del Peral, este hijo de Lagrange. Ha quedado al cuidado de P. Marchessini y será dedicado a carreras de obstáculos.
Taray.—Que hace algunos días le fueron aplicadas puntas de fuego en sus remos delanteros, se encuentra muy mejorado y ha empezado a hacer ejercicios a la marcha.

LOTERIA NACIONAL ARGENTINA
Autorizada por Ley N.o 3313 de la Nación
AGENCIA
LEONIDAS ROJAS
SORTEO DE JUNIO
28, DE 80,000 NACIONALES
El billete entero vale $ 19 argentinos, $ 32 chilenos ó 42 francos.
Un quinto: $ 5 argentinos, $ 9 chilenos u 11 francos.
SORTEOS DE JULIO
JULIO 10 de 300,000 nacionales
Esta jugada es la más importante del primer semestre del presente año, y tiene, además del premio mayor, 5,400 menores con un total de más de un millón de nacionales.
Siendo éste un sorteo de mucha importancia, la demanda de billetes es extraordinaria y, por lo tanto, es necesario confiar los pedidos a esta Agencia chilena, con la mayor anticipación posible. En esta forma se podrá tener los números que se deseen, muchos días antes de la fecha del sorteo.
Como de costumbre, esta Casa remitirá a cada cliente un ejemplar de la lista oficial del sorteo.
Las remesas de dinero pueden hacerse en billetes chilenos o argentinos, por **valor declarado**, en letras a la vista o moneda argentina contra cualquier Banco de Buenos Aires, en francos solamente **por giro postal** o en billetes de lotería premiados.
Los precios para esta importante jugada, son los siguientes:
El billete entero: $ 60 argentinos, $ 95 chilenos ó 132 francos, por giro postal.
Un décimo, $ 7 argentinos, $ 12 chilenos ó 16 francos.
Todas las órdenes deben enviarse por carta certificada a
LEONIDAS ROJAS
Corrientes 435 -Casilla 1047 -Buenos Aires

DEPORTES

SUBSCRIPCION DE "LA NACION"

Erogaciones para un obsequio a los vencedores de la carrera Maratón

SUMA ANTERIOR.. .. $ 16,963.40

Edumolfrit, $ 1; Naná, $ 1; Regimiento Cazadores, $ 111.20; R. Casanova, $ 5; Asociación Internacional de Educ. Física de Valdivia, $ 300; Trabajadores de la Hacienda San Rejis, $ 30; The last man, $ 0.20; C. del Río, $ 2; J. V. C., $ 1; G. A. A., $ 1; Jems, $ 1; Garrido, $ 1; N. N., $ 1; P. F. E., $ 1; J. S. O. del R., $ 1; C. Cousiño, $ 1; A. E. S., $ 1; R. O., $ 1; E. A. H., $ 1; J W., $ 1; E. O. P. H., $ 1; C. W., $ 1; P. Isaule, $ 1; F. C., $ 2; F. Ross N., $ 1; M. A., Zavala, $ 1; E. Niño, $ 1; Elizandro Reyes, $ 1; I. Rojas Rombi, $ 1; A. N. C., $ 1; V. Nayha, $ 1; C. y Ca., $ 2; E. T., $ 1; Venegas, $ 1; Alejandro Navarro, $ 1; Charles Fontaine, $ 4; A. Reynolds, $ 2; N. N., $ 2; A. A. U., $ 2; Araya, $ 2; A. H. 6., $ 2; M. Reyes, $ 1; I. A. Pitchford, $ 1; E. Aguilar G., $ 2; A. Torres, $ 2; E. V. J., $ 1; M. Rojas Herrmann, $ 5; Jastelark, $ 2; Edo E. H., $ 2; R. N. M., $ 2; W. S., $ 2; Gallardo, $ 1; R. Metherningto, $ 1; H. M. E., $ 1; R. M. Richardson, $ 1; J. A., $ 2; Luis Pinochet, $ 2; Miguel A. Salvo, $ 100; Jacob y Briones, $ 20; Adolfo Ferreri, $ 5; Enrique Coca, $ 1; Luis Barrales, $ 1; Enrique Mellado, $ 2; A. Mahan, $ 1; J. J. Palan, $ 1; N. C., $ 0.50; Carlos Carabantes, $ 1; Lumell, $ 2; H. N. P., $ 2; H. F. Silva, $ 0.20; E. Santa Cruz C., $ 0.40; C Ch. M., $ 2; L. Sepúlveda, $ 1; O. G. H., $ 0.50; N. N., $ 0.70; K. M., $ 1; A. E. R., $ 1; Muy pobre, $ 0.20; A. E. S., $ 1; X. X. X., $ 0.70; C. R. Keitel, $ 0.20; Melipillo, $ 0.40; Marathon Faz, $ 1; C. O., $ 0.20; W. J. F., $ 1; Avalos, $ 1.

TOTAL.. .. .. $ 17,533.80

FOOTBALL

Liga Metropolitana de Deportes.— El directorio se reunirá hoy a las 9 P. M. en el local de la Secretaría, Bandera 657. Se cita a esta reunión a los delegados de los clubs Unión Nacional Star, Green Cross, Unión Chilena e Iris Sporting Club.

Nelson Infantil F. C.— De orden del señor H. Valdivieso Courbis, se invita para hoy a las 8 P. M., en Rogelio Ugarte 1162, a todas las señoritas y caballeros que tomarán parte en la gran velada literario-musical que este Centro está organizando.

Asociación Obrera de Football.— El nuevo directorio ha quedado en la siguiente forma:
Presidente, señor Clodomiro Baeza Q.
Vice-presidente, señor Dionisio Peña.
Secretario, señor Teodoro Belenguer.
Pro-secretario, señor José A. González F.
Tesorero, señor Roberto Barrueto.
Pro-tesorero, señor José Ayala.
Directores: señores Virginio Cárdenas, Luis Opazo y Arturo Rojas B.

Liga de Santiago.— Partidos que se efectuarán el próximo Domingo:
Segunda división:
Cintolesi I c. Unión Central.
Carlos Walker II c. Loma Blanca II.
Tercera división:
Cintolesi II c. Loma Blanca III.
El directorio se reunirá esta tarde a las 6 1|2 P. M. en Santo Domingo N.o 1344.

Asociación Obrera de Football.— El directorio se reunirá hoy a las ... P. M. en los salones de "El Mercurio".

Raab Bellet y Cía. F. C.— Próximamente se llevará a efecto una velada literario-musical en honor del sindicato de Chauffeurss.
Tomarán parte distinguidos aficionados; el cuadro dramático dirigido por el aplaudido aficionado señor O. Meza. La parte musical estará a cargo de la estudiantina organizada por las señoritas socias del club.

Asociación de Football de Santiago.—El directorio de esta

Postes Redondos de Roble Pellín - Rodrigones para Viñas - Estacas de Ciprés - Camas - Mazas - Rayos - Pértigos - Limones - Yugos carreteros y aradores - Lumas - Lumillas - Basas de piedra - Cemento Melón, ofrecen las

Barracas y Fábricas CASA LARIOS, LA MAPOCHO, EL SIGLO, DESVIO LARIOS

Guillermo Larios y Compañía

IMPORTADORES Y EXPORTADORES DE MADERAS. - SANTIAGO

ción se reunirá hoy, a las 8.30 P. M., en Ahumada 242. En esta sesión se resolverán los reclamos pendientes.

Partidas oficiales para el Domingo 23.—I. División. Small Star v. Competidor Atlético I. Cancha, Metropolitana; hora, 1 1|2 P. M.; réferee, señor Jiménez. Liga Metropolitana v. Liga Santiago. Cancha, Metropolitana; hora, 3 P. M.; réferee, señor Wanken.

II División. Constitución I v. Aston Villa I. Cancha, Badmington; hora, 10 1|2 A. M.; réferee, señor Hernández. Miraflores I v. Iris Sporting II; cancha, Metropolitana; hora, 10 1|2 A. M.; réferee, señor Figueroa. National Star II v. Capitán Prat I. Cancha, Academia Humanidades; hora 10 1|2 A. M.; réferee, señor Beas.

III División. Tricolor Royal I v. Noticiero I. Cancha, Metropolitana; hora, 8 3|4 A. M.; réferee, señor Zurita. Tucapel I. v. Estrella Oriental I. Cancha, Badmington; hora, 8 3|4 A. M.; réferee, señor Troncoso.

EL MATCH PEÑAROL v. NACIONAL

Comentarios que provoca

Inusitado entusiasmo había despertado en la vecina orilla el encuentro por el campeonato de primera división que se disputó anteayer entre Peñarol y Nacional.

Alrededor de 30,000 personas asistieron al mejor encuentro del año.

Nuestros colegas de Montevideo traen abundante información sobre el desarrollo de tan importante partida.

De "La Razón" entresacamos las siguientes líneas:

"En cuanto a los aspectos del partido, así en su faz general, pueden resumirse del modo siguiente: Nacional se inició atacando durante breves minutos y luego, durante el resto del half-time, Peñarol llevó la mejor parte. El segundo período fué visiblemente equilibrado, aunque era evidente también que, dentro de ese equilibrio, los aurinegros impresionaban mejor por la forma en que se desarrollaban sus actividades. Y, recién en los 10 minutos finales de la brega, Nacional consiguió reaccionar e imponerse, aunque sin resultado positivo.

"En Peñarol — el team vencedor, hubo una serie de puntos descollantes. Benincasa, en primer término, fué la columna más fuerte de la defensa, volviendo por aquel magnífico juego que tantos aplausos provocaron en los grounds rioplatenses. Rímoli, de quien se temía que defeccionara, sorprendió a sus parciales por la buena forma en que se desempeñó. Sin llegar a la altura de su compañero en la zaga, desarrolló una acción meritoria. De los tres halves, Rueta y Delgado superaron a Harley. Estuvo éste relativamente flojo en los quites, pero compensó esa deficiencia con las excelencias del passing en que siempre ha sido maestro. Y llegamos al quinteto de ágiles. Bien apoyados por la línea media y dirigidos por Piendibene con aquel viejo acierto que nadie le niega, los forwards estuvieron activos y conscientes, organizando ataques que, si bien no llegaban al fin determinado, dejaban la impresión nítida y clara de que eran mucho más peligrosos que los que se formalizaban en el campo opuesto. En ese sentido, Campolo fué el gran hombre de la línea, por la oportunidad de sus centros y — el goal obtenido fué una prueba de ello — la intensidad de sus arremetidas. Los demás hombres les siguieron en este orden de méritos: Piendibene, Pérez, Gradín y Artigas.

"La apreciación individual de la acción de los albos, está lejos de llegar al juicio encomiástico que merecen sus rivales. Tuvo elementos de actitud sobresaliente, pero no faltaron tampoco aquellos en que las fallas eran harto visibles. Lo mejor del cuadro estuvo, donde Foglino y Urdinarán, en este orden, se repartieron con Benincasa el honor de ser los mejores hombres del field. En cambio, sus compañeros, intermediarios entre la zaga y los forwards, fueron lo peor del campo. Pesquera, en el centro de la línea, tuvo muchos quites, bien es cierto, pero, en cambio, no hizo ningún pase. Poco más o menos, puede decirse lo mismo de Venzino y de Naguil, aún cuando puede atenuar la deficiencia del primero de éstos dos el hecho de que no actuaba en su puesto habitual. Los forwards, privados de apoyo, como ya lo hemos repetido, se esterilizaron, durante el primer período de la brega, en sucesivos fracasos. Recién, en la otra etapa, cuando Romano pasó al centro de la línea, las cosas marcharon mejor, aunque sin llegar a la altura que hubieran deseado los partidarios. Con todo, Brachi tuvo momentos buenos, dirigiendo constantes centros y H. Scarone haciendo algunos shots. C. Scarone, en cambio, no se vió en ningún momento y de Marán puede decirse otro tanto de lo mismo".

EXCURSIONISMO

Asociación de Excursionistas y Exploradores de Chile.—Centro 20 de Enero.— En sesiones pasadas este Centro eligió un vice-presidente, pro-tesorero y dos directores que faltaban para completar el directorio, el cual debe reunirse el Miércoles 19 del presente en Nataniel 944 a las 9 P. M.

El directorio completo es el siguiente:

Presidente, señor Gabriel Pastrelli; vice-presidente, señor Carlos R. Carranza; secretario, señor Roberto Carranza; tesorero, señor Luis Cortés; pro-tesorero, señor Carlos González; directores: señores Carlos Acuña Sandez y Juan Jiménez Guevara.

Se nos encarga recordar que los socios que no han firmado los registros lo hagan a la brevedad posible; pues el secretario para facilitar este objeto los atenderá diariamente de 9 a 10 en Nataniel 196.

CICLISMO

Club Ciclista "Chile".—Desde hace varios días se encuentra enfermo el presidente de este club, señor Carlos Jiménez.

A los socios de este club, y amigos, se les ruega pasen a visitarlo a su domicilio, San Diego 1250.

Club Ciclista Centenario.—Cita para el Miércoles a las 7 P. M. en la secretaría.

AJEDREZ

Hoy celebrará la primera reunión el Club de Ajedrez en formación. Habrá elección de directorio y se tomarán los acuerdos más urgentes para la organización del Club.

Se ruega la asistencia a todos los socios inscriptos, y a todos los aficionados que deseen pertenecer a la nueva institución.

La reunión se efectuará en "El Mercurio", calle Morandé esquina Compañía, a las 9 1|4 P. M.

LAWN-TENNIS

Olimpic Tennis Club.—Ha quedado constituído este nuevo club con el siguiente directorio:

Presidente, señor Manuel Mansilla R.

Secretario, señor Ignacio Olave C.

Tesorero, señor Carlos Mancilla G.

Directores señores: Andrés Ebner y Alfredo Etchegaray.

CITACIONES

Citan a sesión:

Centro Sportivo República.—Junta general para hoy a las 6 P. M. en la secretaría.

Recoleta F. C.—Junta general para mañana a las 8 P. M. en Salas 216.

Ismael V. Vergara F. C.— Junta general para hoy a las 8 P. M. en el local de costumbre.

Unión Camilo Henríquez F. C.— Junta general para hoy a las 8 P. M. en Matucana 49.

Esperanto F. C.— Junta general para el Jueves próximo a las 8 P. M. en Lord Cochrane 478.

Zenteno F. C.—Junta general para mañana a las 8 P. M. en casa del señor F. Jimenez.

Unión Teatral F. C.—Junta general para el Miércoles a las 8 1|2 P. M. en Agustinas 730. Se firmarán los formularios.

Lincoyán F. C.—Junta general para hoy Martes a las 7 P. M. en Erasmo Escala 3253.

Santiago Infantil F. C.—Junta general para hoy a las 4 P. M. en la secretaría.

Small Star.—Junta general para mañana a las 9 P. M. en Merced 864.

Raab Bellet y íCa. F. C.—Junta general para hoy en Sofía Concha N.o 8, a las 8 P. M.

Los Carreras F. C.—Junta general para el Miércoles en Avenida Matta 850 a las 9 P. M.

Citan a jugar:

Instituto Nacional F. C.—Jugadores del III equipo para el Jueves 20 a las 2 P. M. en la cancha Independencia N.o 1.

El jugador que falte sin excusa justificada no será tomado en cuenta para la formación del equipo.

CHANCACA TRUJILLO
DE CLASE SUPERIOR
Ofrecen para entrega inmediata
Hörmann y Cía. BANDERA 559
4213-20-f

SOCIABILIDAD OBRERA

La Federación Obrera.— El número 95 de este quincenario obrero correspondiente a la segunda quincena de Junio está en circulación, con el siguiente sumario:

Yo lo he visto... por Etter.—De nuestro delegado en Estados Unidos.— Los rebeldes, poesía de Emilio Frugoni. — ¡Jorquera! (editorial).— Fallecimiento.— La Federación defiende los intereses obreros en Valparaíso.— Una huelga ganada en 48 horas.— Verdades, por Luis R. Tobar.— Poder.— De Los Andes.— A nuestros lectores.— Al barreno del sacrificio, por Juan B. González.— Los efectos de un terremoto, por Ché.— Lo que debemos hacer, por E. Wolleter.— Consejo Federal N.o 3.— Juan, cuento por Mont Blanc.— Huelgas, por N. Novoa Valdés.— En su primera página trae un hermoso dibujo anti guerrero.

Correspondencia a don Carlos Alberto Martínez, director, Casilla 7565.

Sociedad Unión de los Tipógrafos.— Sesión de directorio en 16 de Junio de 1918.— Presidió el señor Pacheco y asistieron los directores señores: Díaz Moscoso, Ruiz, Zorrilla, Naranjo, Aravena, Alvarado y el secretario Goycolea, excusó la asistencia el señor Florencio Rosas O. Se tramitó el acta y la cuenta.

Se incorporó como socio el señor Gustavo Tures Q.; quedaron en tabla los señores: Luis M. Aguirre M., Carlos R. Aldariza A. y Evaristo Ríos Hernández.

Incidentes y orden del día.—Acuerdos: Nombrar socio cooperador al señor Luis Malaquías Concha. Aceptar la renuncia del director señor Ulloa Lobos y nombrar en su reemplazo al señor Gregorio R. Ramírez.

Por 6 votos contra dos, se aceptó la renuncia de un socio.

Nombrar en comisión a los señores Lisandro Alvarado, Nacianceno Muñoz, Florencio Rosas O., Amador Sandoval y Pedro O. Goycolea para que en combinación con el Congreso Social Obrero vean modo de editar un periódico.

Felicitar a nuestro socio honorario señor Octavio Maira por su exaltación al Consejo de Estado.

Agregar a la lista de recaudadores al señor Eduardo Zorrilla de la Imprenta San Buenaventura.

Celebrar sesión de junta general extraordinaria, continuación, el Domingo 23, a las 2 1|2 P. M.

Sindicato de Chauffeurs de Chile.—Los miembros de esta institución están citados a elección de Directorio desde ayer Lunes hasta el Viernes 21 del presente inclusive.

La junta escrutadora funcionará de 9 1|2 a 10 1|2 P. M.

La Estrella de Lo Espejo.—Esta institución está citada a junta general extraordinaria para el Martes 18 del presente, a las 7 P. M.

Resistencia de Pintores. — Para hoy Martes a las 7.30 de la noche en Molina 616, están citados los siguientes señores: Carlos Wilcos, Manuel Martínez, Ricardo Chandías, Ramón Medina.

Se ruega la puntualidad en la hora.

Círculo Arturo Prat de la U. N.—Esta institución está citada a reunión general para hoy Martes a las 9 P. M. en punto en Avenida Matta 1188, frente al Teatro San Martín.

Unión de Torneros y Mecánicos.—Esta institución está citada a junta general extraordinaria para hoy Martes en el salón del Gremio de Fundidores, Libertad 57, a las 7 P. M. para resolver las notas contestas al memorial pasado por esta colectividad a los señores industriales metalúrgicos y nombrar la comisión que se apersonará al señor Intendente a poner en su conocimiento los acuerdos que adoptará esta institución.

Sociedad Unión Teatral. — Está citada a junta general para el Viernes 21, a las 4 P. M., elección de mesa directiva.

Cítase, también al directorio para el Miércoles 19, a las 4 P. M.

Comisión de Sanidad de la Sociedad S. M. Juan M Dávila B.—El Domingo último efectuó esta institución la rifa que tenía anunciada. Estaba presente el presidente honorario señor Luis Ramírez Sanz.

Damos a continuación los números premiados:

Número 74, un bastón con empuñadura de plata; número 524, un cortaplumas oro; número 465, un par aros de oro con perlas; número 227, un frasco esencia fina Madreselva; un prendedor de oro para manto; número 244, una caja polvos Bouquet de amor de Roger y Gallet; número 999, un collar de perlas; número 333, una caja jabón fino (3 panes) de Roger y Gollet; número 245, un lápiz pluma de oro; número 959, un frasco de esencia fina Lilas blancas francesa; número 991, una cadena de reloj de oro; número 381, un estuche esencia polvos y jabón de Roger y Gollet; número 695, un lindo prendedor de oro para corbata con 20 brillantes; número 895, un frasco esencia francesa; número 263, un hermoso anillo con brillantes; número 482, una caja polvos Diamela Pompadour de Roger y Gollet; número 475, un cofre para alhajas; número 995, guatón; número 719, cuadro; número 548, la rifa un reloj de oro; número 943, un bastón.

El beneficio de Polo Jorquera.— Mucho entusiasmo ha despertado en tre los admiradores de este tenor cómico la velada en su honor y beneficio que se dará el Lunes 24 del presente en el Teatro Selecta, Chacabuco, próximo a San Pablo.

Esta velada promete tener buen éxito, pues han prometido su concurso muy buenos elementos artísticos de la capital, tales como la coupletista y danzarina Petite Imperio; Arnaldo Arellano, con sus parodias cómicas; el tenor chileno Luciano López; el barítono Castelli y otros buenos entusiastas aficionados.

Dado el objetivo de la velada y los valiosos elementos artísticos que en ella tomarán parte, no dudamos que los admiradores del beneficiado y por ende del arte nacional, se darán cita la noche del próximo Lunes 24 para prestigiar ésta y honrar esta muy acertada función.

Centro Familiar La Alondra.— Para hoy Martes a las 8 1|2 P. M. está citado a sesión el directorio de esta institución para tratar asuntos de vital importancia y para el Viernes 21 del presente están citados los socios a junta general extraordinaria.

Centro Recreativo Rogelio Ugarte.—Este centro está citado a junta general para esta noche a las 9 P. M.

¿Quiere Usted Comer bien?
Visite el nuevo
Restaurant
"La Alhambra"
SAN ANTONIO N.o 376, AL LADO LOS BAÑOS
Almuerzo o comida, $ 3.00 con vino embotellado.
Comida a la chilena y española.
Se admiten pensionistas.
ANGEL MELICH.
4337-20-f

FIERRO
Galvanizado liso N.º 24
Ofrecemos una partida a precio de verdadera realización.
RAAB, BELLET y Cía
Santiago, Estado 235
Talca, Comercio 840

Informaciones Comerciales, Industriales y Agrícolas

SANTIAGO 17 DE JUNIO de 1918

CAMBIO

El Banco de Chile ha fijado ayer los siguientes cambios:

d/v	Londres	Paris
90	17 1/4 1 £ $ 13.91.30	1.94 3/4 1 fr. $ 0.51.34
60	17 3/16 1 £ $ 13.96.36	1.94 1 fr. $ 0.51.54
30	17 1/8 1 £ $ 14.01.46	1.93 1/4 1 fr. $ 0.51.74
3	17 1/16 1 £ $ 14.06.59	1.92 3/4 1 fr. $ 0.51.88

N. York—1 dolar $ 2,96

1 Nac. Arg.$ 1.35

El Banco Español de Chile fijó ayer los siguientes cambios sobre las plazas que se indican:

Plazas	90 d/v	v
Londres...	17 1/4	17 1/16
Paris.......	194	192
Madrid.....	118 1/2	117 1/4
New York		295 1/2

Una peseta al cambio de 118 1/2 vale $ 0.84.38 y al cambio de 117 1/4 vale $ 0.85.28.

LO QUE VALE EL PESO ORO DE 18 PENIQUES

Un peso oro de 18 d. al cambio bancario de 17 1|4, vale $ 1.04.34 moneda corriente.

Como el recargo comercial es de 51.80 por ciento, hay una diferencia con su valor efectivo, de 47.46 por ciento.

REVISTA BURSATIL

Acciones de Bancos, Sociedades mineras, Salitreras, Ganaderas y Agrícolas, Petrolíferas, Industriales, Cías. de Seguros, Bonos, Valor de Metales, Ferias, Matadero, etc.

SITUACION GENERAL DEL MERCADO

Dentro de la limitada actividad que ha habido estos últimos días, se observó ayer algo mayor animación en las ventas de acciones y bonos, que sumaron $ 301,764, y $ 480,000 respectivamente.

En los títulos de sociedades hubo bastante movimiento en Antofagasta, de los que se colocaron 1,718 acciones.

Tendencia

Fué ligeramente superior el número de valores que mejoraron sus cotizaciones, contándose entre estos papeles los principales de especulación, sin embargo, no puede decirse que se pronunciara tendencia para el alza.

Acciones que subieron

Bancos. — Chile, de 202 a 202 1|2.
Ganaderas.—Chile y Argentina, de 9 a 9 1|4.

Mineras. — Llallagua, de 252 1|2 a 252 3|4.

Salitreras. — Loa, de 36 a 36 3|4; Antofagasta, de 119 1|2 a 120 1|2; Lastenia, de 16 1|4 a 16 1|2.

Industriales. — Cervecerías Unidas, de 280 a 281; El Globo, de 55 a 58.

Diversas. — Club Hípico, de 7,700 a 8,000.

Acciones que bajaron

Bancos. — Garantizador, de 99 1|2 a 90.

Mineras. — Oruro, de 19 a 18 3|4; Monte Blanco, de 3 1|4 a 3; Mañil, de 87 a 85.

Industriales. — Gas, de 105 a 82 3|4;—8 -). cmfwyp shrdlu shrdl 104 3|4; Gas de Valparaíso, de 86 a 78; Viña, de 83 a 82 3|4; Feria Izquierdo, de 83 a 82 3|4.

TRANSACCIONES, OFERTAS Y DEMANDAS

Bancos

Chile. —Subieron. Solicitaron comprar algunos lotes a 202 1|2.

Nacional. — Vendieron 310, a 47; quedando pedidos así.

Santiago. — Después de venderse 100 a 137 1|2, quedó demanda por 180 a este precio.

Hipotecario. — Solicitaron comprar 5 a 521.

Garantizador. — Bajaron. Ofrecieron vender en ventas después de rueda a 90.

Unión Comercial.—Hubo interesado en comprar 100 a 8 1|4.

Sociedades Mineras

Llallagua. — Comprador a 252 y vendedor a 253.

Gatico. — Ofrecieron vender 100 a 14 y ventas en Valparaíso a 13 1|2.

Caylloma.—Pidieron 100 acciones a 8.

Colquirí.—Pidieron 200 acciones a dos.

Oruro. — Bajaron. Ofrecieron vender 200 a 18 3|4.

Curanilahue. — Vendieron 188 a 161 y 100 a 160.

Mañil. — Bajaron. Colocaron 100 a 85.

Monte Blanco. — Bajaron. Hubo una operación de 100 a 3 y quedó comprador así.

Domeyko. — Propusieron comprar 200 a 5.

Sociedades Salitreras

Antofagasta. — Subieron. Colocaron 1,300 a 120, 18 a 119 1|2, 100 a 120 1|2, 100 a 120 3|4 y 200 a 122.

Loa. — Subieron. Solicitaron comprar 200 a 36.

Lastenia. — Subieron. Vendieron 100 a 16 1|2, quedando pedidos hasta por 1,100.

La Unión.—Ofrecieron vender a 8.

Sociedades Ganaderas

Fuego.—Solicitaron comprar 100 a 71 3|4 y ofrecieron vender a 72 3|4.

Chile y Argentina.—Subieron. Demanda de 200 a 9 1|4 y vendedor a 10.

Anglo Chilena Pastoril.—Ofrecieron vender 500 a 5 3|4.

Sociedades Industriales

Gas. — Bajaron. Ventas de 19 a 104 3|4, comprador así y vendedor a 105.

Austral. — Propusieron vender a 590.

Electricidad Industrial. — Hubo vendedor a 103.

Cervecerías Unidas. — Subieron. Comprador por 190 acciones a 281.

Viña. — Bajaron. Hubo ofertas de vena a 83 y se vendieron en Valparaíso a 82 3|4.

Gas Valparaíso. — Bajaron. Transacción en Valparaíso a 78.

Feria Izquierdo. — Bajaron. Ofrecieron vender 100 a 82.

El Globo. — Subieron. Pidieron 100 acciones a 58.

Sociedades Diversas

Club Hípico.—Subieron. Colocaron una acción en 8,000.

Compañías de Seguros

La Araucana. — Ofrecieron vender 20 a 205.

La Alemana. — Pidieron 10 a 185.

La Chilena Consolidada.—Comprador de 100 acciones a 50.

Oro

Hubo venta por 3,600 a 153 1|2.

Bonos

Caja 8o|o-1o|o — Bajaron. Se vendieron 10,000 a 100 3|8 y 159,000 a 100 1|2.

Caja 8o|o.—Hubo una operación de 5,000 a 100 1|2.

Caja 7o|o-1o|o. — Venta por 1,000 año 1904 a 95.

Caja 6o|o-1o|o.—Propusieron comprar 10,000 a 86.

Hipotecario 1o|o.—Colocaron 32,000 a 96 1|2.

Hipotecario 7o|o.— Hubo una operación de 2,000 a 89 1|2.

Garantizador 8o|o-1o|o.— Bajaron. En estos bonos se produjo ayer una verdadera situación de pánico. Los últimos días de la semana pasada habían reaccionado hasta 88 1|4 y a este precio se efectuaron también las primeras ventas de ayer, produciéndose en seguida una baja continuada y brusca hasta 80 1|2, y momentos después de rueda hubo vendedores a 80.

Los comentarios sobre la depreciación de los precios fueron numerosos, circulando como es natural en estos casos, muchas versiones talvez exageradas.

Las ventas de rueda fueron las siguientes: 23.000 a 88 1|4, 40,000 a 87, 2,000 a 86 1|4, 13.000 a 86, 1,000 a 90, 70,000 a 81, 10,000 a 80 1|2, 16,000 a 84, 9,000 a 83, 24,000 a 82 1|2, 53,000 a 82 y 10,000 a 81 1|2.

RUEDA DE LA BOLSA DE CORREDORES DE VALPARAISO

Telegrama oficial de la Bolsa de Corredores de Valparaíso, recibido hoy en esta Bolsa de Comercio a las 11.54 A. M.

Primera rueda

2000 Hipotecario Valp. 7o|o, 94.

Oro

Vendedores, 52.40. Compradores, 52.

Letras

Vendedores, 17 5|16. Compradores, 17 11|32.

Segunda rueda

Telegrama oficial de la Bolsa de Corredores de Valparaíso recibido hoy en esta Bolsa de Comercio a las 3 P. M.

17000 Caja 8o|o, 100 1|2.
100 Fuegos, 72.
300 Gaticos, 13 1|2.
20000 Caja 8o|o, 100 3|4.
200 Viñas, 82 3|4.
200 Loas, 36 3|4.
95 Vapores, 205.
11 Gas Valp., 78.
20000 Caja 8o|o, 100 5|8.

Oro

Vendedores, 52. Compradores, 51.80.

Letras

Vendedores, 17 9|32. Compradores, 17 5|16.

ACCIONES Y BONOS
COTIZACIONES DE ULTIMA HORA

ACCIONES DE BANCOS

		Valor pagado	Precio actual
Banco de Chile	$	100	$ 202½
Banco Español de Chile		100	153¾
Banco Nacional		20	47
Banco Santiago		100	137½
Banco Popular		100	121
Banco Unión Comercial		20	8¼
Bco. Hipot. de Chile		200	520
Banco Chileno Garantizador de Valores		100	90
Banco Francés			39½
Banco Italiano		20	4½
Banco Curicó			128
SOCIEDADES MINERAS			
Tierra del Fuego	£	1	72
Chile Argentina		1	9½
Nuble y Rupanco	$	20	39
Gente Grande	£	1	75
Laguna Blanca		1	72
Agrícola de Vallenar	$	20	
Aysen	£	1	50
SOCIEDADES GANADERAS			
Llallagua	£	1	252½
Oploca		1	79
Totoral	$	10	8½
Gatico	£	1	13½
Oruro	$	20	18¾
Curanilahue		100	160
Lota y Coronel	£	10	600¼
Monte Blanco		1	3
Colquirí	$	5	2⅛
S. José de Oruro serie A.	£	1	3
S. José de Oruro serie B.		1	1
Caylloma	sh	5	8⅛
Las Vacas	$	50	5
Pintados		33	4½
Victoria de Lebu		10	8½
San Bartolo		20	8½
Antequera	£	1	1½
Poderosa de Collahuasi		5	50
Carbonífera Mañil	$	50	85
Disputada	$	25	10
Domeyko	$	5	5
SOCIEDADES SALITRERAS			
Antofagasta	$	25	120½
Loa	£	5	36¾
El Boquete		5	45
Agua Santa		5	130
Lastenia		1	16½
La Unión	$	20	8
Castilla		20	16
Perseverancia		20	15½
SOCIEDADES INDUSTRIALES			
Cños. de Gas de Santiago	$	50	104¾
Gas de Valparaíso		50	78
Soc. Austral de Maderas	£	1	0.90
Laboratorio Chile	$	25	87
Electricidad Industrial		50	100
Ref. Az. de V. del Mar	£	1	82½
Azucarera de Penco		1	125
Gas Acetileno	$	50	10
Fábrica de Tejidos		100	220
Maderas Malvoa		20	12½
Chilena de Tabacos		20	48¼
Cervecerías Unidas		100	281
Buques y Maderas		50	40
Molinera del Globo		100	58
Cemento el Melón	£	1	85
Fábricas Unidas Catres	$	100	75
Transportes Unidos			16
Mercado de la Vega		100	100
Manufacturera de Tejidos			115
Feria Izquierdo		100	82
American Shoe Factory		100	120
COMPAÑIAS DE SEGUROS			
La Germania	$	25	32
La Nacional		25	620
La America		25	65
La Americana		100	205
La Comercial		50	124
La Española		10	220
La Unión Chilena		50	650
La Italia		100	210
La Internacional		25	100
La Central		25	43
La Francesa		50	120
La Nueva España		75	105
La Alemana		75	196
La Chilena Consolidada		25	50
La Alianza Chilena		25	84
La Franco Chilena		20	34
La Santiago		50	180
La Mapocho		50	110
La Araucania		25	30
La Iberia		62½	66¼
La Unión Nacional		60	61
SOCIEDADES PETROLIFERAS			
Petróleos del Pacífico		10	0.70
Sud-Americ. de Petróleos		2	0.20
Pacífico Liberadas			2
Patagonia Consolidada			0.60
SOCIEDADES DIVERSAS			
Bolsa de Comercio		1,250	61,000
Club Hípico		500	8 000
Hipódromo Chile		500	250
C. S. A. de Vapores		25	205
F. C. E. San Bernardo		100	106
Telégrafo Comercial		25	35
Telégrafo Nacional		20	16
Tattersall		100	135
BONOS			
Caja 6-1 (30 ab. y 31 octubre)			86½
Caja 6-2 (30 en. y 31 octubre)			85
Caja 7-1 (30 en. y 31 junio)			93
Caja 7-2 (15 en. y 15 junio)			92
Caja 8-1 (30 ju. y 31 diciem.)			100½
Caja 8-2 (30 ju. y 31 diciem.)			100½
Garant. 6 (30 ju. y 31 diciem.)			75⅛
Garant. 7 (30 ju. y 31 diciem.)			77
Garant. 8 (30 ju. y 31 diciem.)			88
Hip. 7-1 (30 m. y 30 spt.)			89
Hip. 7-2 ma. 30 sept.)			89
Hip. 8-2 ma. 31 sept.)			96½
Hip. 8-1 (31 ma. y 31 sept.)			96½
Hip. V. 8-1 (30 ju. y 31 diciem.)			91¼
Municipalidad 8 (Privilegia.) Abril.			82
Municipalidad 8 (Privilegia.)			82
Caja 5 o/o			85
Municipalidad (Privilegia) Dibra			80

SALITRE

No ha habido variación.

COTIZACIONES DEL ESTAÑO

No variaron, quedando en consecuencia a £ 328 al contado y £ 329 a plazo.

TATTERSALL

Precios corrientes en la Feria de 17 de Junio de 1918

Terneros de pie, desde $ 35 a 130.

Terneros de 1 año, desde $ 130 a 160.

Terneros de 1 1|2 año, desde $ 160 a $ 200.

Novillos de 2 años, gordos, desde $ 240 a $ 280.

Novillos de años, a media gordura, desde $ 210 a $ 240.

Novillos de 2 años, flacos, desde $ 180 a $ 210.

Novillos de 3 años, gordos mestizos, desde $ 340 a $ 420.

Novillos de 3 años, gordos del país, desde $ 320 a $ 360.

Novillos de 3 años, a media gordura, desde $ 280 a $ 320.

Novillos de 3 años, flacos mestizos, desde $ 240 a $ 280.

Novillos de 3 años, flacos del país, desde $ 200 a $ 240.

Bueyes gordos, mestizos, desde $ 450 a $ 580.

Bueyes gordos del país, desde $ 420 a $ 500.

Bueyes a media gordura, desde $ 300 a $ 380.

Bueyes flacos, mestizos, desde $ 260 a $ 300.

Bueyes flacos del país, desde $ 200 a $ 260.

Bueyes de trabajo, desde $ 300 a $ 370.

Torunos gordos, desde $ 300 a $ 480.

Torunos a media gordura, desde $ 240 a $ 320.

Toros, desde, $ 220 a $ 460.

Vaquillas de 1 1|2 año, desde $ 110 a $ 160.

Vaquillas de 2 años, desde $ 180 a $ 220.

Vaquillas de 3 años, desde $ 220 a $ 270.

Vacas gordas mestizas, desde $ 330 a $ 420.

Vacas gordas del país, desde $ 300 a $ 350.

Vacas a media gordura, desde $ 250 a $ 300.

Vacas flacas, mestizas, desde $ 220 a $ 250.

Vacas flacas del país, desde $ 180 a $ 220.

Vacas paridas de lechería mestizas, desde $ 320 a $ 400.

Vacas paridas a media gordura, desde $ 280 a $ 320.

Vacas paridas flacas, desde $ 200 a $ 280.

Ovejas, desde $ 9 a $ 21.50.

Corderos, desde $ 15 a $ 23.

Chanchos, desde $ 20 a $ 80.

Ventas al peso, al martillo y en privado:

Novillos, de $ 0.57 1|2 a $ 0.74 1|2 kilo.

Bueyes, de $ 0.67 a 0.73 1|2, kilo.

Torunos, de $ 0.56 a $ 0.61 1|2, kilo.

Vacas, de $ 0.65 a $ 0.72 1|2, kilo.

Por Sociedad El Tattersall.
Pedro Donoso M.

BOLSA DE PRODUCTOS

SANTIAGO

Operaciones efectuadas en la rueda de hoy

Todos los precios son por quintal métrico, con saco, salvo estipulación contraria.

Ofertas y demandas

Cebada.—Vendedor, Chevalier para semilla, a $ 46. Comprador, cervecera, a $ 17.

Frejoles. — Comprador, coscorrones, a $ 45. Vendedor, burros claros, a $ 37. Comprador, burros claros, a $ 37. Comprador, milagros, a $ 50.

Pasto.—Comprador, pasto primer corte, a $ 6.

Transacciones registradas

Trigo blanco.—600 sacos del centro, a $ 26.50, sin saco, en Providencia.

Trigo candeal.—154 sacos de trigo candeal, según muestra, a $ 22, en Santiago. 50 sacos de trigo candeal para semilla, a $ 32.43, en Melipilla.

Cebada.—200 sacos de forrajera falla, a $ 9.50, en Nancagua. 600 sacos de forrajera nueva, a $ 16, en bodega, Santiago.

Varios.—500 sacos de carbón de espino, a $ 9.50 en Santiago. 1.036 sacos carbón de espino, a $ 9, en Santiago.

Trigo blanco del centro

Precio oficial, $ 26.25 los cien kilos sin saco, en Providencia.

Santiago, 17 de Junio de 1918.

El Secretario.

MATADERO PUBLICO

Junio 17 de 1918

Encierra para hoy:

	Vacunos	Ovejunos	Cerdos
Entrados	263	612	333
En vara	56	0	0
Suma	319	612	333
Retirados vivos	0	0	0
Total beneficiados	319	612	333

Terneros 25—

Junio 14 de 1918

PRECIOS DE LAS CARNES DE AYER

			kilo
Carne buey 1.ª clase	$ 1.04	a	1.08
Id. 2.ª „	95		103
Id. 3.ª „	49		90
Carne novillo 1.ª clase	1.03		1.07
Id 2.ª „	95		1.02
Id 3.ª „	40		90
Carne vaca 1.ª clase	1.04		1.08
Id. 2.ª „	95		1.03
Id. 3.ª „	40		90
Carne cordero 1.ª clase	140		1.50
Id. 2.ª „	1.20		1.30
Id. 3.ª „	80		1.10
Carne cerdo 1.ª clase	1.05		1.00
Id. 2.ª „	90		1.02
Id. 3.ª „	70		80
Grasa en rama	90		1.00
Cebo de ovejuno	60		70
Cuero de vacuno macho	80		90
Cuero de vacuno hembra	80		90
Cuero ovejuno, de $ 40 a 60 docena			

404
NOTABLE RECETA GRATIS PARA SANAR LA GONORREA, BLENORRAGIA, CISTITIS Y LA PROSTATA
10 MIL HOMBRES
que han recibido atestiguan los infalibles y maravillosos resultados; no pierda el tiempo ensayando inyecciones, lavados ni sondas: aproveche de esta infalible receta GRATIS.
Escribe el señor Méndez, Chillán:
"Hace seis años contraje una gonorrea que no podía sanar; fracasaron todos los medicamentos e inyecciones que me recetaron, quedando siempre una gota; por las inyecciones tuve que permanecer en cama con una orquitis terrible y la infección de la vejiga y riñones, dificultad de la orina, los orines mucosos, turbios, con hebritas; sufrí reumatismo gonorreal, hinchazón de las rodillas, y resolví a pedir la prescripción 404, y al cabo de 8 días de aplicarla observé una mejoría increíble en los orines y todos mis padecimientos; la gota desapareció por completo: a los 30 días me encontré completamente sano. El incomparable 404 me sanó después que todo falló".
SANO DE LA PROSTATA
El señor Rodríguez, de Concepción, certifica:
"Después de sufrir 8 años estaba resuelto a ser operado de la próstata; como último recurso me apliqué las Bujías Prostáticas "404" y el específico "Prostato", sané y me salvó de más sufrimientos.
Para recibir la PRESCRIPCION "404" y prospectos "Enfermedades génito-urinarias", corte este aviso y envíelo hoy con su dirección y franqueo 10 centavos.
Dr. N. WILLIAMS Co.
CASILLA 3283. - VALPARAISO
4319-6-(

El Vino URMENETA y el COÑAC URMENETA lo vende
ALFREDO BLANCHARD
BANDERA 176
También vende TE; pero de muy buena clase.

CARLOS DUVAL
CORREDOR DE LA BOLSA DE COMERCIO
BANDERA 57
Oficina N.º 11, interior edificio de la Bolsa
CASILLA 2266 TELÉFONO 1812

TE CRUZ AZUL
AGUA MINERAL DE
PANIMAVIDA
Medicinal. Se toma pura y es exquisita con Whisky, Coñac o Jerez. Como refresco con Granadina o Grosella. Pídala en el centro a Bandera 176.
ALFREDO BLANCHARD
TE CLUB DE LA UNION
TE TE TE TE TE TE TE TE

EL DEPARTAMENTO DE AVISOS
TELEFONO 3113
Atiende de 9 de la mañana a 10 de la noche.

AVISOS ECONOMICOS

Descuentos: De 5 a 10 publicaciones seguidas, 5% – De 11 a 20, 10% – De 21 a 30, 15%

TARIFA
AVISOS ECONOMICOS
Cada palabra (mínimum 6 palabras por aviso). . . $ 0.11

TRIBUNALES

CORTE SUPREMA

Movimiento habido en 17 de Junio de 1918

TRIBUNAL PLENO

1 Osorio de L con Devescovi, pendiente.
Las demás no vistas.
Alegan: don Enrique Mac-Iver con don Miguel Varas, en la 1.
Falladas de acuerdo:
Beer Sondheimer y Co. con Adolfo Nicolás, casación en forma, sin lugar. Redactor, señor Varas.
Matilde Camus v. de P. con Exequiel Rodríguez, casación fondo, sin lugar. Redactor, señor Fóster Recabarren.

CORTE DE APELACIONES

Primera Sala

1 contra Díaz Vial y otros, relación pendiente.
Falladas de acuerdo:
Contra Juan B. Rojas y otro, Carmela Mira de Jara con Lanny Milcher de Milchensen.
Alegaron: en la 1, don Enrique Barboza, por la revocatoria.

Segunda Sala

1 contra A. Dussaut y otros, aprobada; 2 contra A. Salazar, aprobada; 3 contra Pedro J. Ramiro Casanova, conf. modif.; 4 contra Apolinario Bustos, mal anunciada; 5 M. Soto contra M. Rivera, aprobada; 6 Medidas disciplinarias contra los reos Eduardo Balbontín y P. Bartolich, confirmada; 7 denuncia de Rosa Sánchez, confirmada; 8 contra Alejandro Yazigi, confirmada; 9 sumario por hallazgo de un feto, aprobada; 10 sumario por hallazgo de un cadáver, aprobada; 11 sumario por muerte de J. Astudillo, aprobada; 12 sumario por muerte de M. Morales, aprobada; 13 sumario por muerte de A. Cáceres, aprobada; 14 I. de Alcoholes con Rosa Fuentes, improcedente; 15 J. Ferrero con E. Delfín, inadmisible; 16 J. Talloni T. con J. Petronis y otro, no ha lugar; 17 Francisco J. Correa con Juan Hissalt, no ha lugar; 18 R. González C. con Clorindo Vera, no vista.
Fallada agregada:
Recurso de amparo de Julia Tuya, ha lugar.
Alegaron: en la 5, don Augusto De Ramón, por la confirmatoria; en la 8, don Alfredo Urzúa, confirmando; en la 14, don Alfredo Egaña, confirmando.

Tercera Sala

1 contra Mella y otro, aprobada; 2 contra Aravena, revocada; 3 sumario hurto a Isabel Núñez, aprobada; 4 sumario robo a Basualto, aprobada; 5 sumario por muerte de un desconocido, aprobada; 6 sumario por incendio de galpones, aprobada; 7 sumario por robo con homicidio en casa de Manuel Aceituno, aprobada; 8 contra Lara, confirmada; 9 contra Crovetti, trámite y diligencia; 10 contra González y otro, revocada; 11 contra Dinamarca, aprobada; 12 incidente excarcelación de Abel Villalón en el expediente de Juan Cetoldes, en trámite; 13 contra Zelaya y otros, confirmada; 14 sumario malversación fondos municipales, en tránsito.
Alegaron: en la 2, don Juan Román, revocando; en la 10, don Jorge Gallardo N., revocando; en la 12, don Fernando Claro Solar, revocando.

Cuarta Sala

1 contra Pedro S. Feliú y otro, relación pendiente; 2 contra E. Poblete, confirmada con declaración; 3 contra R. Godoy, confirmada; 4 contra J. González, confirmada; 5 contra A. González, confirmada; 6 contra C. García, confirmada; 7 contra Luis Rojas, confirmada; 8 contra G. Caro, confirmada; 9 contra José del Tránsito Jofré, confirmada; 10 contra E. González y otro, confirmada; 11 contra J. Cerda, revocada; 12 contra C. Carreño, confirmada.
No vistas las demás.
Alegaron: en la 1, don Moisés Vargas con G. Gallardo N.

Bombas

5.a COMPAÑIA DE BOMBEROS, Bomba "Arturo Prat", Trabajo y Disciplina.—Cito a la Compañía a academia y ejercicio, para el Miércoles 19, a las 9 1|2 P. M. Uniforme de trabajo.—El Secretario.

6.a COMPAÑIA DE BOMBEROS, "La Unión es Fuerza", Santiago.—Cito a la Compañía a academia, a las 9 1|4 P. M. y ejercicio, a las 9 1|2 P. M., para el Miércoles 19. Uniforme, con pantalón de trabajo. — El Ayudante.

Económicos

A DON ALFREDO ODDO SE LE necesita en la oficina de los vinos Subercaseaux, Agustinas 1177. — 22-f.

CURSO PARA SEÑORITAS, especialmente atendido por profesoras. Enséñase inglés, francés, castellano, redacción mercantil, escritura máquina, caligrafía, piano, dibujo, pintura y moral, solamente por $ 30 mensuales, todos los ramos juntos. Instituto Mercantil, Bandera 287. (Fundado 1904), esquina Huérfanos. Pídase prospectos. — 22-f.

CURSOS PARA TELEGRAFISTAS, dibujantes, topógrafos; ayudantes ingeniería, arquitectura, agronomía, por 15 pesos mensuales. Pueden añadirse cinco ramos comercio, idiomas sólo por $ 15 más. Instituto Mercantil, Bandera 287. Prospectos. — 22-f.

AUTOMOVIL HUDSON CASI nuevo vendo, calle Gorbea 2436. Hora para verlo, y detalles, de 8 a 12 M.— 4781-21-f.

DESDE $ 360 VENDE AMUEblados dormitorios la fábrica de muebles. Esperanza N.o 46. — 4779-19-f.

VENDO
Dos Cocinas
MONJITAS 826

ELECTRICISTA NECESITO URgente. Nataniel 52. — 4780-19-f.

SOLO POR $ 30 MENSUALES ENséñase contabilidad comercial (o bien: agrícola, bancaria, salitrera, minera, militar, industrial, oro y billetes; de sociedades colectivas, en participación comanditarias o anónimas), aritmética, castellano, inglés, francés, taquigrafía, redacción mercantil, caligrafía, geografía comercial, derecho civil, aduanero y consular; código de comercio, moral y escritura máquina, todos juntos. El primer Instituto de Chile, en su género, según la estadística oficial. Enseñanza personal y por correspondencia. Clases mañana, tarde y noche. Instituto Mercantil. Bandera 287, esquina Huérfanos. Fundado en 1904. Teléfono inglés, 273. — 2455-22-f.

HABIENDOSE EXTRAVIADO EL título N.o 278 por 100 acciones "La Mundial", de don Julio Buschmann, queda nulo por haber pedido duplicado. — 4784-20-f.

TRABAJOS DE CARPINTERIA, tallado y barniz se hacen en Esperanza N.o 46. — 4779-19-f.

PRENSA BALANCIN PARA EStampar. Vende de ocasión. Bandera 147. — 4778-19-f.

ESPACIOSO LOCAL PARA BIOgrafo, bodega, cochería o cualquiera industria en Avenida Campo Marte, esquina Grajales. Tratar: Delicias 1407. — 4786-19-f.

PIEZAS AMOBLADAS CON PENsión arrienda extranjeros casa francesa. Clares 774. —4788-21-f.

$ 80 VENDO MAQUINA FOTOgráfica 18 x 24 sin lente.—Estado 46. — 4789-18-f.

EMPLEADO COMPETENTE. Recién llegado de la Argentina, con buenos informes, busca empleo para tienda, paquetería, tejidos, mayorista o minorista, dirigirse por carta, casilla 2633. — 4790-19-f.

EMPLEADO COMPETENTE EN el ramo de tienda, necesítase para provincias. Oficina "Chile". —Las Rosas, 957-19-f.

CUTIS PRECIOSO TENDRA usando crema y polvos "Aurora". Por mayor y menor: Droguería Francesa, Ahumada 243 y en las boticas surtidas. — 4813-19-f.

BOLAS DE BILLAR VENDO EN buen estado, Delicias 491. Sastrería. — 4812-18-f.

ESCUELA PRACTICA CHAUFfeurs mecánicos, cursos rápidos, enseñanza por sus dueños; de Overland, Ford, Dodge. Manejo, electricidad, mecánica. Moneda 1020. —4811-23-f.

ELECTRICISTAS COMPETENtes necesítase. Bandera 34. Oficina 2. — 4810-18-f.

NECESITO COCINERA, AV. LA Paz 458. Casa N.o 8. — 4775-18-f.

ENCERO, LUSTRO PISOS A precios baratísimos Luis Alfaro. Toesca 2542. — 4777-19-f.

VULCANIZACION DE FORROS y cámaras de automóviles, trabajo garantido, precios módicos. Alameda 1223 entre Morandé y Teatinos. — 4772-21-f.

HAN DADO LA NOTA ALTA, los ricos picarones estilo "Negra Rosalía", que fabrica diariamente la Villa José Roque, San Francisco 99. Invítasele a probarlos. 0.60 centavos docena. — 4822-18-f.

¡OCASION! VENDESE UNA BIcicleta. Chacabuco 815.

VENDESE UNA BIEN INSTALAda lavandería. Antecedentes: Recoleta 138.

NIÑA PARA CUIDAR NIÑOS, necesito urgente. Matucana esq. Mapocho. Almacén. 4821-19-f.

VENDO CAJONES VACIOS. MONjitas 826. — 4820-20-f.

ARRIENDASE DOS MAGNIFIcas piezas con luz eléctrica en casa matrimonio, sin niño, Matta 5. —4819-19-f.

ARRIENDASE MEDIA CASA INdependiente, luz eléctrica a matrimonio o extranjeros. Huérfanos 1657. 4818-19-f.

REALIZACION DE BLUSAS DE lana, abrigos jerseys, camisetas, trajes para niñitas y niños, camisetas sport, etc. Delicias 847. — 4817-20-f.

REALIZACION DE CAMISETAS y calzoncillos afranelados para hombres y niños, Petrograd. Delicias 847. 4816-20-f

REALIZACION DE TODA LA existencia de tejidos de lana Petrograd, Delicias 847. 4815-20-f.

Comercio

A LOS DUEÑOS DE AUTOS Overland 75 se les avisa que en Av. Irarrázaval esquina Avenida Pedro Valdivia: Tienda, le darán razón en dónde encontrarán, cualquier repuesto, piezas de la corona, caja de cambio o motor, ruedas, volamientos, chassis, magnetos, todo a bajo precio, verlos, de 3 a 6 P. M. — 4625-22-f.

SE ROMPIO LA CABEZA BUScando la Sastrería Poblete, y la encontró en San Diego 1357, frente al Teatro Imperial, para tomar un número del cuarto club de trajes, con $ 5 semanal. 29-f

TECHO AMERICANO ACANALAdo, $ 3.00 plancha. Arostegui Yaneti. Santiago. Manuel Rodríguez 854. 30-f

TERNOS FINOS, CORTE ULTImos figurines, entrega, pagándolos mensualmente, Cooperative Sastrería. Agustinas 855.—10-g

PRECIOS DE ESTA SEMANA. Fundición y Fábrica, Huérfanos 2653. 18-f

ARADOS 19 ½ a $ 40; 19, a $ 35 y vuelta y vuelta a $ 42.

RASTRA 30 CLAVOS, $ 100; 24 clavos, $ 90, para viñas, $ 70.

ARADOS TRES PUNTAS MUY bien construídos, $ 250.—Huérfanos 2653.

PUNTAS REPUESTOS 19 ½, A $ 36; 19, a $ 28, docena. Huérfanos 2653.

RODILLOS PARA JARDINES N.o 1, $ 140; N.o 2, $ 170.

PALAS BULY FUNDIDAS, $ 130, imitación "Mono", $ 95, docena, Huérfanos 2653.

STANCHIONS PERFECCIONAdos para ertablar vacas, a $ 22.

FABRICAMOS CARRETILLAS DE varias clases, bancos para jardines, clavos, remaches negros y galvanizados, de todos tamaños. Piden precios. Huérfanos 2653. 4748-18-f

ZINC, FIERRO FUNDIDO POR mayor y menor compramos. Sotomayor 347. 4748-18-f

SEÑORITAS: CURTO, TRANSformo y limpio pieles. Precios bajísimos. Olivos 950.—4738-20-f

VENDO LAS ESPLENDIDAS PROPIEDADES

EJERCITO.—Gran casa de residencia y renta. Consta de dos pisos independientes, numerosas habitaciones, cocheras y caballerizas. Mide 20 por 50 metros. Facilidades las que se pidan.
PRECIO $ 185,000

SAN MARTIN.—A un paso de Delicias. Casa habitación de un piso con 6 piezas, 2 patios, todo servicio, gas y luz eléctrica.
Precio: $ 42,000

—— SECCION PROPIEDADES ——

CARLOS LATORRE H. :: Catedral 1109

Teatro Unión Central
CONCERT BIOGRAPH DE MODA
El único biógrafo con sus vistas revisadas para familias
HOY MARTES 18 DE JUNIO
A las 6¼.—GRAN CONCIERTO GIARDA.
A las 9¼.— Estreno: 2.a serie de EL AS ROJO.
El 24 se verificará el sorteo del automóvil Dodge Brothers, entre los asistentes al teatro. Agente: Besa y Cía.

Pasta Nugget
200 GRUESAS vendo a precio sin competencia.
:: CASA RUSA ::
D. YUDILEVICH
PUENTE 674

JUNIO 18
Santa Paula
CAMBIO
Banc. 17 1/4 | Com. 17 5/16
ORO: 51.80
Equivalencias del Cambio

1 £ vale	13.91.30
1 Franco	0.51.34
1 Dólar	2.96
1 Peseta	0.84.38
N. Argentino	1.35

HUMANIDADES 1.o al 6.o AÑO
EXAMENES UNIVERSITARIOS
preparación especial de ramos aislados.
Comercio: cursos de dos años, de un año y de 6 meses.
Idiomas, taquigrafía y dactilografía.
BANDERA 75, Oficina 327 a 330. - Palacio de la Bolsa de Comercio
INSTITUTO ZANELLI

Los avisos en este cupón se contratan exclusivamente con el concesionario
D. Carlos A. Pérez G.
Galería Alamos (Huérfanos 1153). — Oficina N.o 19 altos. — Casilla 3855. — Teléfono 1312. — Santiago.

TIME IS MONEY
M. C. R.
Oficina de Corretajes de frutos del país y Comisiones en general de
LUIS LATORRE CORDOVA
COMPAÑIA 1065. - SANTIAGO. - CASILLA 47
Especialidad en Cobranzas y Tramitaciones Judiciales.

LA UNIVERSAL
CASA DE CAMBIO DE MONEDAS
de Muñoz Arce Hnos.
Compra y venta de toda clase de monedas extranjeras y del país, a precios equitativos y ajustados al cambio.
GIROS SOBRE EL EXTRANJERO
Compra y venta de acciones y bonos
SANTIAGO: Estado 251. Chile Casilla 548. Teléf. inglés 1585

SASTRERIA DE LUJO
THE ENGLISH STYLE :: Estado 14 al 18
Acaba de llegar nuevo surtido de casimires finos, alta novedad, para la temporada de invierno.
Venta de casimires y materiales al detalle para sastres.
YEPEZ Hnos.

Ocupaciones

NECESITO SEÑORITA QUE SEpa contabilidad comercial y sea entendida en trabajos de escritorio. Se exige recomendaciones. Matta Oriente 50. 4767-19-f

SE NECESITA UNA SIRVIENTE para dos personas, con recomendaciones. Brasil 119. 4766-18-f

CHAUFFEUR SUISO, SE OFREce. Rosario 669. 4762-18-f

SE NECESITA UNA COCINERA y una cuidadora de niños con informes. Avenida España 334. 24-f

SEÑORITA FARMACEUTICA PAra regentar botica en Bulnes, se necesita. Buen sueldo. Dirigirse: A. Muñoz, casilla 71. — 4678-20-f

NECESITO COCINERA, INDEpendencia 1123. — 4672-19-f

SE NECESITAN BUENOS PLANtilleros. Ruíz Hno. y Cía., Valparaíso 1081. — 4688-20-f

NECESITO HOJALATERO COMpetente y aprendiz. Alonso Ovalle 1131. 4756-18-f

COCINERA BUENA, CON RECOmendaciones, para poca familia, necesito. Se paga buen sueldo. Independencia 224.—4728-18-f

Bodegas

BODEGA HACIENDA ACULEO, Castro 25—Teléfono 998.— Leñas: espino monte y álamo. Toda clase de frutos del país, especiales para casas de familia. En Exposición 1012, vende por mayor leñas por cargas, especialmente para hoteles, conventos y panaderías Pasto 2.o corte en ramas.

BODEGA DE LAS HACIENDAS "Chacabuco y Huelquen".— Independencia 618. Teléfono Inglés 1769. Casilla 1909.—Ofrecemos al público y comercio en general, a precios fuera de toda competencia, de sus propias haciendas, los artículos siguientes: carbón de espino, blanco y de algarrobo. Leña talhuen, espino y de monte. Maíz morocho. Cebada forrajera y granzas. Avena negra y blanca. Pasto de 2.o y 3er. corte. Afrecho, afrechillo y frangollo. Harina blanca flor y candeal de primera. Frejoles y garbanzos de todas clases. Sal de costa. Almidón de trigo y arroz. Trigo candeal de primera y trigo mote. Papas amarillas, coloradas y cazuela. Queso chanco de primera. Duraznos y frutas en conserva. Y en general, toda clase de forrajes y productos del país. Todo puesto a domicilio. 19-f

Perfumería

NO SE DEJE USTED ENGAÑAR! El Jabón Higiénico N.o 42 lleva en la etiqueta un León. Cuídese de las imitaciones. — 18-f.

LA HUMANITARIA, AHUMADA 268, tiene en venta el famoso Jabón Higiénico N.o 42, de calidad igual al Reuter a un peso el pan. Véase las vitrinas. — 18-f.

EL JABON HIGIENICO N.o 42, está en venta en las Boticas: "Bristol", Ahumada 323; "Belgá", San Diego 591; "Greve", Ahumada 246, y en todas las demás Boticas, y Droguerías, a un peso el pan.— 18-f.

Medicina

INYECCIONES, LAVADOS, CUraciones de toda especie. Rosas 2046. De 1 a 4. — 18-f

JARABE PECTORAL DE RADAL compuesto. El más seguro para hacer desaparecer radicalmente la tos. Pídase en todas las boticas. Por mayor y menor Daube y Cía. Droguería Francesa.—4369-5-h

SIFILIS: DIAGNOSTICO, REACción de Wassermann y aplicaciones de neosalvarsan o 914.— Tratamiento eficaz de toda clase de enfermedades venéreas. Atendido por profesional. Precios módicos. Consultas de 1 1|2 a 3 P. M., Botica Portal Mac-Clure esquina Plaza de Armas. 2956-18-f

DENTISTA, VEINTE AÑOS PRACtica. Planchas para masticación perfecta, desde veinte pesos. Tapaduras porcelana, oro, precios módicos. Trabajos muy rápidos personas ocupadas. Alameda 2188. Portal Granello. 9-g

¿QUEREIS TENER UN CUTIS fresco y aterciopelado hasta edad muy avanzada? Usad los incomparables polvos Divinia, de Werck, caja $ 5.00. Droguería Francesa Daube y demás boticas y droguerías. 2842-18-f

Pensiones

SAN DIEGO 79, PIEZAS AMUEbladas con pensión, pasajeros provincias, casa formal. 4344-19-f

ARRIENDO ALTOS CUATRO PIEzas, con pensión. Echaurren 270. —4676-19-f

DOY PENSION CON, SIN PIEza, casa particular, reparto a domicilio. Moneda 2210. 4771-18-f

Instrucción

ESCRITURA MAQUINA APRENda una profesión remunerativa, todos nuestros alumnos se colocan inmediatamente. Academia Yost. Pasaje Alessandri 27. 4127-26-f

ESCUELA CHAUFFEURS LA ALmagro. Garantiza en 15 días carnet de chauffeurs. Cursos diurnos y nocturnos, en Dodge y Ford, se recomienda por sus alumnos, no engaña, con cursos de mecánica ni electricidad, sólo se compromete hacer un buen chauffuer, que sea competente para gobernar su auto y salvar las panes que se le presenten en cualquier ocasión; enseña en las partes de más tránsito. Pedir informes a otros y después pasad a La Almagro. El valor de los cursos es $ 120 en Dodge y $ 100 en Ford. San Diego 482. 18-f

$ 10 MENSUALES ESCRITURA máquina, taquigrafía, inglés, francés, alemán, castellano, redacción mercantil, dibujo, aritmética. Clases: mañana, tarde, noche. Instituto Mercantil, Bandera 287. 22-f

Arriendos

ARRIENDO PIEZAS HIGIENIcas, balcón, solamente gente honorable. Casa seria. Moneda 782. 4663-23-f

ARRIENDASE DEPARTAMENTO independiente, a propósito modistas o taller sastrería; consta dos piezas altos y una bajos. Santo Domingo 1733. Verlo y tratar: 12 1|2 a 1 1|2. 4770-18-f

Compra-Ventas

¡PARTICULARES!! ¡PARTICUlares!! Compro estuches usados. Tratar: Bandera 861, o casilla 3783. 4498-28-f

PARA INSTALAR UNA GRAN industria. Vendo gran galpón nuevo de 12 metros de altura por 44 de largo y 24 de ancho, madera de pino, techo de zinc, cerrado totalmente por un costado y por el resto con doble plancha de zinc acanalado. La plancha de seis pies nueva se vende a 15 pesos. Se arrienda el sitio en que se encuentra por contrato con el plazo que se desee.—Guillermo Navarrete, Franklin 870. 23-f

COMPRO DENTADURAS Y dientes artificiales usados. Eleuterio Ramírez 1054. —4639-22-f.

24 PLANCHAS ZINC BLANCO usado, vendo, Sargento Aldea 917. 4697-18-f

VENDO PLANTAS DE LIMONES ingertados de Génova, frutal, naranjos del Brasil, limos dulces, a precio del criadero, por cantidades, grandes rebajas. Ordenes: Matucana N.o 3. 4723-20-f

MOTOR A GAS POBRE DESEO comprar uno de 25 a 35 caballos de fuerza, que esté en buen estado, con poco uso o nuevo, completo con sus generadores para carbón de madera. Prefiérese con generadores para quemar desperdicios de leña o leña picada, viruta o aserrín. Ofertas a Pillanlelbun, a José R. Alviso, indicando su último precio, puesto carro ferrocarril. Pago al contado. 23-f

CAUSA ENFERMEDAD DE SU dueño, se vende una antigua y acreditada relojería y joyería. Posición central, contrato de arriendo y cómoda casa habitación, etc., etc. Más datos pídanse a Casilla 576, Concepción. — 4670-20-f

BOLAS Y TACOS DE BILLAR, dos tableros de ajedrez, compro.— A. G., Catedral 1366. 4645-18-f

CABLE ACERO DE 5|8, RIELES, fragua portatil, romana 500 kilos, correo, polea, rejilla, varias clases vendo. Serrano 44. 4765-13-f

VENDO MATERIALES PARA AL cantarillados, tapas, desgrasadores, estanques y cañerías. Bulnes 216. 4763-18-f

SE VENDE UN TILBURY EN perfecto estado. Independencia 618. Teléfono 1769. 19-f

INCUBADORA ROSEHILL, PARA 100 huevos, en perfecto estado y criadora, véndese baratas. Maestranza 623.—4718-18-f

Propiedades

PERMUTO CASA EN PROVIdencia, por casas en barrios entre Claras y Morandé, y de Alameda a Catedral, pagando la diferencia al contado. Dirigirse: Correo Providencia, a D. B. I. No me entiendo con agentes. 4229-1o g.

ARRIENDO ESPLENDIDA CASA en Bandera, para casa importadora, o la vendo. Tratar: San Pablo 1081. — 4669-24-f

VENDESE QUINTA CON ARBOles frutales escogidos, situada a una cuadra carros Ñuñoa. Tratar: Plaza de Ñuñoa N.o 95.—4715-29-f

$ 30,000 VENDO CASA, CALLE de Lira, 8 piezas y huerto. Agustinas 1177. 18-f

100,000 VENDO CITE CON 52 piezas, calle Camilo Henríquez. Agustinas 1177. 18-f

30,000 VENDO CASA - QUINTA, 9 piezas, 22 clases de frutas, en Av. Irarrázaval. Agustinas 1177. 18-f

Varios

DIRECCION DE OBRAS PUBLIcas.— Pídense propuestas públicas para la construcción del alcantarillado de la Portería de la Quinta Normal, por la calle de Catedral, las que se abrirán el 20 del presente a las 3 P. M., en la Inspección de Hidráulica, donde pueden consultarse los antecedentes.— Santiago, Junio 8 de 1918. —El Secretario General. 2959-18-f

DIRECCION DE OBRAS PUBLIcas. — Postérganse hasta el 27 del presente a las 3 P. M., las propuestas pedidas para la construcción del Ferrocarril de Iquique a Pintados. — Santiago, Junio 11 de 1918. — El Secretario General. 27-f

MUNICIPALIDAD DE SANTIAgo. — Instalación de alumbrado.—De orden de la Alcaldía, se piden propuestas públicas para la instalación de alumbrado eléctrico, en las calles de Herrera, entre las avenidas Yungay y Errázuriz; Parque Cousiño, caminos a las puertas sur y sur-oriente; avenida Condell, entre Marín e Irarrázaval; avenida de las Quintas, entre Providencia y Bilbao; y Plaza de la Estación de Providencia. Antecedentes pueden ser consultados en la Dirección de Obras Municipales y en esta Tesorería.—Se abrirán el Viernes 28 del presente, a las 4.30 P. M., en la Sala de la Alcaldía.—Santiago, 11 de Junio de 1918.—El Tesorero Municipal. 26-f

MUNICIPALIDAD DE SANTIAgo.—Materiales de pavimentación. —De orden de la Alcaldía se piden propuestas públicas para proveer de piedra y arena a la Dirección de Obras Municipales, para trabajos de pavimentación, en conformidad a las bases que pueden ser consultadas en dicha Dirección. Las propuestas se abrirán en la Sala de la Alcaldía el 27 del actual, a las 4.30 P. M.—Santiago, Junio 11 de 1918.—El Tesorero Municipal. 26-f

LA EMPRESA DE AGUA POTAble admite ofertas para el transporte de 800 toneladas de cañerías desde Estación Providencia hasta Av. Pío IX N.o 45 y Av. Antonio Varas N.o 645. Detalles en la Sección Técnica. Las ofertas se recibirán hasta el 21 del presente. El Secretario. 2988-18-f

DINERO LISTO PARA 1.a HIPOteca, por propiedades urbanas. Agustinas 1177. 18-f

PROPIETARIOS: EDIFICO CAsitas, citées de renta. Aprobado por el Consejo de Habitaciones, con todas sus prerrogativas. Refaccionado conventillos insalubres. Ordenes: Arquitecto. Correo 4.

Judiciales

INVENTARIO SOLEMNE.— EL 3 de Julio próximo, a las 4 1|2 P. M. en el estudio del árbitro don José D. Gajardo Guzmán, Morandé 244, se practicará el inventario solemne de los bienes de doña Cecilia Anatidevia de Marzochi ante el Notario don Javier Vergara Rodríguez. 27-f

INVENTARIO.— EL 2 DE JULIO próximo, a las 3 P. M., procederé en mi oficina a la facción del inventario solemne de los bienes quedados al fallecimiento de don Gabriel Rufín Vilches, ordenado por decreto del señor juez Compromisario don Justiniano Guezalaga.—**Luis Cousiño T.** 4721-27-f

INVENTARIO SOLEMNE. — EL dos de Julio próximo, a las 10 A. M., en Carrera 172, procederé a la facción de inventario solemne de los bienes quedados al fallecimiento de la señora Zara Herrmann de Marín, en virtud del decreto respectivo, dictado por el Tercer Juzgado Civil.— Santiago, 15 de Junio de 1918.— **Julio Grez Padilla.**— 4736-27-f

CONCURSO NECESARIO. — POR auto de 5 de los corrientes, expedido por el señor Juez del 5.o Juzgado Civil, se ha declarado en concurso necesario a doña Fidela Maturana v. de Escobedo. Se nombró síndico provisional a don Ernesto Sepúlveda C. y se señaló para la primera junta de acreedores el (8) ocho de Julio próximo a la una de la tarde.—El Secretario. 4635-18-f

NOTIFICACION Y REQUERIMIENto.—En el juicio que sigue el Banco Español de Chile contra don Casimiro Mestre Font, comerciante, Portal Fernández Concha N.o 914, se ha despachado el siguiente mandamiento de embargo: Santiago, 16 de Mayo de 1918.—Un ministro de fe requerirá a don Casimiro Mestre Font para que pague al Banco Español de Chile la suma de tres mil pesos, intereses y costas de la cobranza, de que es deudor, según consta de autos. No verificando el pago en el acto de la intimación, trabará embargo en bienes equivalentes, procediendo en todo con arreglo a la ley. Se nombra depositario provisional a don Fanor Ormazábal, Morandé 356.—Moisés Lazo de la Vega.—E. Guzmán.—En consecuencia, por el presente aviso requiero de pago a don Casimiro Mestre Font y le hago saber que tiene cuatro días para deducir excepciones. A petición del ejecutante trabo embargo en la suma de dos mil nueve pesos ochenta centavos que existe en poder del martillero don José María Sáez y que se encuentra retenida en su poder. Número de la causa, 1819.— Santiago, Junio 14 de 1918.—E. Guzmán, secretario. 4673-18-f

Rock's
JABON
PARA EL TOCADOR. NO TIENE RIVAL.

CRIN
vacuno a $ 200 qq., listo para entregar.
OFRECE:
MUEBLERIA IMPERIAL
CALLE 21 DE MAYO NUMERO 801. - TELEFONO INGLES 2784
4370-18-f

ESTA ABIERTA LA SUCESION de don Gabriel Rufín Vilches ante el juez Compromisario don Justiniano Guesalaga Toro, Santo Domingo 1283. Se da este aviso en conformidad a lo dispuesto en el artículo 1285 del Código Civil.—El abacca. 4722-18-f

POR AUTO DEL TERCER JUZGAdo Civil de Santiago, del 11 del presente, ordenóse notificar a doña Delia Moreno v. de Puelma, sin profesión, Moneda 647, por sí y como heredera de su hijo don Alberto Puelma; doña Delia Puelma, sin profesión, representada por su marido don Arturo Ossa, abogado, domiciliados en Los Andes; don Rafael Puelma, cónsul chileno en Argentina; don Enrique Puelma, comerciante, República 227; don Osvaldo y don Jorge Puelma, empleados, Moneda 647, la demanda deducida por don Carlos Graf, médico, San Francisco 363, pidiendo declárese: 1.o Que deben entregarle, para completar la propiedad que les compró en Peñaflor, departamento Victoria, los 700 metros de terrenos ubicados norte finca o sea sur estero Santa Cruz, cuyo dominio invocan los señores Alberto y Domingo Valdés G. H.; 2.o Que deben indemnizarle perjuicios proveniente falta entrega, a regulación del Juzgado, oyendo un perito; y 3.o En subsidio petición primera, caso demandados no puedan entregar terreno cuestionado, redúzcanse proporcionalmente precio de compra a justa tasación pericial. Finalmente pide condénese demandados pago de costas. Por primer otrosí, confiere poder a don Arturo Gutiérrez. Por segundo, dado número de personas demandadas y diversos domicilios, pide ordénese notificar demanda en extracto por avisos; y por tercero solicita dispóngase que demandados constituyan procurador común dentro emplazamiento, bajo apercibimiento lo designará Juzgado. El Juzgado proveyó: "Santiago, Mayo 23 de 1918. En lo principal, traslado de la demanda; en el primer otrosí, venga en forma; en el segundo, vista al promotor fiscal, y en el tercero, como se pide, si no hubiere oposición de intereses entre los demandados.—N.o 18340.—Moisés Lazo de la Vega.—E. Guzmán.—En cumplimiento de lo ordenado, notifíco demanda y proveído a las personas nombradas—E. Guzmán, secretario. 4684-18-f

REMATE. — POR ACUERDO DE los herederos de doña Carmen Espinosa v. de Reichman, el 20 del presente, a las 3 1|2 P. M., se rematará en el estudio del Compromisario don Manuel Merino Esquivel, Huérfanos 1235, la casa de dicha sucesión, ubicada en la Av. General Velásquez número 123-A. Mínimum: $ 12,000, pagaderos con la mitad al contado y la otra mitad a seis meses plazo y 8 por ciento de interés. Títulos y antecedentes en el estudio del Compromisario.—El Actuario. 4807-18-f

APERTURA DE SUCESION.—ESTA abierta la sucesión de doña Carmen Espinosa v. de Reichman, ante el Juez Compromisario, don Manuel Merino Esquivel, Huérfanos 1235. 4809-18-f

REMATE.—POR ACUERDO DE LOS herederos de don Francisco Iturriaga Pereira el 22 del presente, a la 1 1|2 P. M., en Talca, en la notaría de don Emilio Donoso y ante el Juez Compromisario, don Manuel Merino Esquivel, se sacará a remate la casa que la sucesión del señor Iturriaga posee en la calle 2 Oriente N.o 264 de dicha ciudad. Mínimum: $ 5,000, que se pagará con $ 3,000 al contado y el saldo, a seis meses plazo con 8 por ciento de interés. Bases y antecedentes, en la notaría de don Manuel Gaete y en el estudio del Compromisario, Huérfanos 1235. 4809-18-f

INVENTARIO.—EL PRIMERO DE Julio, a las 3 P. M., procederé en mi oficina a la facción de inventario de los bienes de doña María Lóvy de Pagani, en cumplimiento a lo decretado por el primer Juzgado civil.—M. J. Lira. 4776-18-f

POSESION EFECTIVA.—POR AUto del 3er. Juzgado Civil de esta ciudad, fecha 19 de Abril último, se ha concedido la posesión efectiva de la herencia de doña Julia Carrasco Benedicto a su viudo don Julio Bañados Godoy y a sus hijos María Julieta, María Isabel, Felipe Santiago y Germán Augusto Bañados Carrasco. 4782-18-f

POR RESOLUCION DE 8 DEL COrriente, el señor juez del cuarto Juzgado de letras en lo civil de esta ciudad, fijó para el remate de los bienes embargados, el cuatro de Julio próximo, a las 3 P. M. Juicio Llona con Grez. Mínimum $ 101,956. Bases y antecedentes en la secretaría del Juzgado.—El Secretario. 4783-18-f

EXTRACTO. — CERTIFICO QUE por escritura ante mí, hoy, se ha disuelto la sociedad comercial que giraba en esta plaza con la razón social de "Sáenz, Sáez y Compañía", constituída por escritura ante mí el veintisiete de Noviembre último, quedando a cargo del activo y pasivo los señores Honorio Sáenz y Pablo Sáez.—El otro socio, don Casimiro Fernández, se retira de la sociedad dándose por recibido de su aporte y utilidad.—Santiago, 13 de Junio de 1918.—D. Lizana, Notario. 4781-22-f

NEOL
del profesor BOTTU
DE PARIS
Un solo frasco de NEOL equivale a toda una farmacia, es el antiséptico moderno que debe reemplazar en todos los casos al Agua Oxigenada.
Venta en las Boticas
JORRY HNOS.
Unicos agentes. — Santa Rosa 65.
— SANTIAGO —
4310-18-f

GRAN EMPRESA DE MUDANZAS
"LA BARCELONA"
DE JAIME BALLESTER
Morandé 792 :: Teléfono Inglés 551 :: Casilla 373

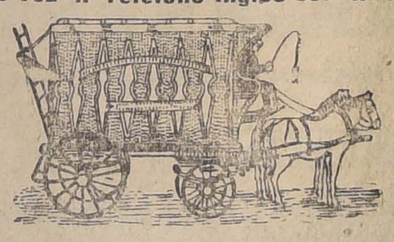

MUDANZAS URBANAS Y A PROVINCIA
EN COMBINACION CON LOS FERROCARRILES
PUNTUALIDAD Y ESMERO