EDICION DE 22 PAGINAS
OFICINAS: AGUSTINAS 1269
TELEFONOS:
ADMINISTRACION Inglés 650 National 77.
REDACCION Inglés 3114
Casilla 81 D

LA NACION

PRECIO: 10 CENTAVOS
NUMERO ATRASADO 20 CENTAVOS
SUSCRIPCIONES
Por 1 año. . . $ 25.—Por 3 meses. . . $ 8.—
Por 6 meses. . . $ 14.— 1 año, extranjero $ 50.—

AÑO II — Santiago de Chile, Domingo 30 de Junio de 1918 — Núm. 534

BELLEZA FRANCESA

JANE RENONARDT, RETRATO POR BRISGANT

Pesar de un viejo forzado

(TRADUCIDO ESPECIALMENTE PARA "LA NACION")

Se trata de una pequeña historieta que me contó Iván una tarde que fué al puerto conduciendo en su lancha, al gran navío pronto a salir para Nueva Caledonia, un cargamento de condenados.

En ese número se encontraba un penado muy viejo (setenta años por lo menos), que llevaba consigo, con gran ternura, un pobre gorrión en una jaulita.

Iván, para pasar el tiempo, se puso a conversar con aquel viejo: que al parecer, no tenía mala figura, pero que estaba unido por una cadena a un señor joven, grosero y burlón, que tenía anteojos de miope, sobre una nariz delgada y descolorida.

Viejo corredor de caminos, detenido a la quinta o sexta reincidencia, por vagabundo y ladrón, decía: " Qué hacer para no robar, cuando ya se ha principiado a robar y que no se tiene oficio ninguno,—si la gente no nos soporta en ninguna parte?... Es muy necesario el comer, ¿no es cierto? Mi última condena fué por un saco de papas que robé en un campo, con un látigo de carretero...

¿No habrían podido dejarme morir en Francia, os pregunto, en vez de mandarme allá lejos, tan viejo como estoy?..."

Y muy feliz por encontrar a alguien que quisiese escucharlo compasivamente, mostró después a Iván, lo que tenía de más precioso en el mundo: la pequeña jaula con un gorrión... ¡un gorrión que ya domesticado, conocía su voz y que prisionero durante casi un año, había vivido encaramado en su espalda!...—¡Ay! no poco le había costado obtener permiso para llevarlo a Caledonia!—Y después, había tenido que hacerle una jaula conveniente para el viaje; procurarse madera, un poco de alambre viejo, y otro poco de pintura verde para pintarla y dejarla bonita.

Recuerdo textualmente estas palabras de Iván: "¡Pobre gorrión! tenía por comida en su jaula, un pedazo de ese pan negro que dan en las cárceles... y a pesar de todo, parecía estar contento, brincaba como cualquiera otro pájaro..."

Algunas horas después, cuando atracaban al navío y los penados iban a embarcarse para el largo viaje, Iván, que se había olvidado de aquel viejo volvió por casualidad, a pasar cerca de él.

—Tómela, tómela usted, le dijo con voz conmovida y alargándole su pequeña jaula. Se la doy; eso tal vez pueda servirle para algo... para agradarle...

—¡No, por cierto! le dijo Iván, agradeciéndole; al contrario, usted sabe, es necesario llevarlo, será su pequeño compañero, allá lejos...

—¡Oh! repuso el viejo, él ya no está adentro... ¿no sabía usted, pues?... él ya no está...

Y dos lágrimas de indecible pena, le corrían por las mejillas.

En una apretura de la travesía, se había abierto la puerta, el gorrión se había asustado, se había volado,—é inmediatamente había caído al mar por tener un ala cortada. !Oh! ¡Qué momento de tan horrible dolor!... verlo resistirse... y morir... arrebatado por las olas rápidas, y no poder hacer nada por él!... Luego, en un primer movimiento muy natural, había querido gritar, pedir auxilio... dirigirse al mismo Iván... suplicarle... arranque detenido pronto por la reflexión, por la conciencia cierta de su degradación personal; un miserable viejo como él... ¿quién tendría lástima de su gorrión: quién querría escuchar siquiera su súplica?... ¿podía ocurrírsele que atrasarían el navío para sacar del agua un gorrión que se ahogaba,—y un pobre pájaro de condenado?... ¡qué sueño más absurdo!... Entonces se quedó callado en su lugar, mirando alejarse sobre la espuma del mar, el pequeño cuerpo pardo que se resistía siempre... Ahora se encontraba espantosamente solo, para siempre... Y gruesas lágrimas, lágrimas de desesperada y suprema soledad, le nublaban la vista, —mientras el joven señor de anteojos, su colega de cadena, se reía porque lloraba un viejo.

Ahora que el pájaro ya no existía, no quería guardar aquella jaula, construída con tanta solicitud para el pequeño muerto; seguía pasándosela a aquel bravo marino que había escuchado su historia, deseaba dejarle ese legado, antes de partir para su largo y último viaje.

Iván, con tristeza, había aceptado el regalo, la casita vacía,—para no causarle más pena a aquel viejo abandonado, manifestando desdeñar aquello que le había costado tanto trabajo.

Estoy cierto, que no he sabido relatar esta historia con la dolorosa y amarga pena que me fué contada...

Era de noche, muy tarde, y ya se acercaba la hora de irme a dormir. Durante mi vida he visto sin conmoverme demasiado, no pocos dolores, grandes fracasos, dramas, matanzas, etc... y noté con admiración que esta angustia senil, me deshacía el corazón—y llagaría hasta turbar mi sueño:

—¡Si hubiera alguna manera, dije, de mandarle otro!...

—Sí, respondióme Iván, había pensado en eso, yo también, antes que partiera... aunque es un poco difícil... Por otra parte, sólo usted puede conseguir ir al puerto mañana, por la mañana, e ir a bordo para buscar a ese viejo de quien no sé ni el nombre... Solamente...eso van a encontrarlo bien chistoso...

—¡Oh! sí, efectivamente... por lo que hace a encontrarlo divertido, no hay que hacerse ninguna ilusión!...

En mi interior, me divertía con esta idea, riéndome con esa risa que casi no se advierte al exterior.

Sin embargo, no llevé a cabo mi proyecto. Al día siguiente, al despertar, disipada la primera impresión, me pareció aquello, infantil y ridículo. Aquel pesar, evidentemente, no era de los que se consuelan con un simple juguete. Pobre viejo forzado, sólo en el mundo, el más hermoso pájaro del paraíso no hubiera podido reemplazar para él, al humilde y parduzco gorrión con el ala cortada, alimentado con el pan de la prisión, que había sabido despertar lágrimas y ternuras infinitamente dulces, en el fondo de su corazón endurecido y medio muerto...

PIERRE LOTI.

LAS ESTRELLAS DEL CINE

La actualidad rusa

Una información de Amsterdam que publicamos hoy, anuncia que Miliyukoff, ex-Ministro de Relaciones ruso y Alejandro Guchkoff, que fué encargado del Ministerio de la Defensa Nacional, han llegado a Harbin, donde se han puesto a la cabeza del movimiento contra-revolucionario y que de otra parte el Gran Duque Miguel

EL GRAN DUQUE MIGUEL

Alessandrovitch, que está en Omsk, al frente de los anti-bolshevikistas, rehusó aceptar la corona, prefiriendo subordinar su resolución a lo que determine la Asamblea Popular Rusa.

Estas noticias no contribuyen a aclarar la situación caótica que esbozábamos ayer, no se sabe si el movimiento que se dice encabezan Goutchkoff y Milyukoff, en Harbru, se lleva a efecto de acuerdo

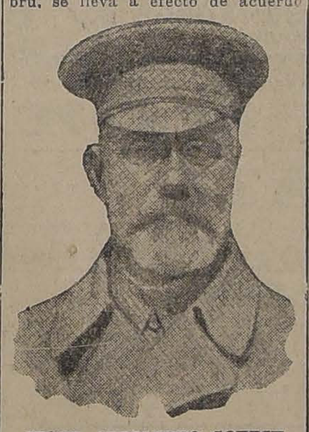

SEÑOR ALEJANDRO GOUTCHKOFF

con los grandes Duques Miguel y Nicolás.

Hace tiempo habíamos tenido noticia de que en la Siberia Oriental el general Semenhof, luchaba tenazmente contra los maximalistas y que para su empresa contaba con las simpatías del Japón y de los aliados.

Más que probable parece, en vista de ello, que los ex-Ministros rusos se hayan incorporado a las tropas mandadas por aquel jefe.

La figura de Milyukoff

El profesor Pablo Nicolaievitchi Milyukoff es, sin duda, una de las personalidades más respetables que han sobresalido durante la revolución rusa.

Es actualmente jefe del partido de los cadetes o demócratas constitucionales y figuró en el primer gobierno revolucionario del príncipe Lvoff, como Ministro de Relaciones Exteriores.

SEÑOR PABLO MILYUKOFF

Ha sido representante en la Duma, profesor de la Universidad de Moscou y dos veces estuvo desterrado durante la época zarista a causa de sus ideas liberales.

Se distinguió como redactor del diario "Recht".

Milyukoff es una verdadera autoridad en materias históricas e internacionales, un abogado elocuente y un sostenedor entusiasta del principio de las nacionalidades.

Seguramente los aliados no encontrarán un ruso que apoye su política de manera más decidida.

Oficina Vinícola

Tenemos orden de vender:
300 @ Semillón 1913.
300 @ Semillón 1914.
300 @ Semillón 1915.
del Llano del Maipo.

E. NORMANDIN Y CIA.
Bandera 130
4597-30-f

El baston de mister Bell

Un instrumento de orden

Si yo fuera un filósofo, ¡qué gran artículo escribiría sobre el bastón de mister Bell! Yo he descubierto la filosofía de este bastón hace apenas veinticuatro horas y ardo ya en deseo de divulgarla. Ayer, mister Bell y yo nos fuimos a las inmediaciones de Buckinghan Palace para asistir a la despedida de los Reyes. Es decir, mister Bell, el bastón de mister Bell y yo. La calle estaba llena de gente. Había que esperar un par de horas. Entonces, mister Bell destornilló el puño de su bastón, que es redondo, y se lo metió en el bolsillo; acto seguido sacó de otro bolsillo una tablita, con un agujero en el centro, y se la adosó al bastón; luego plantó el bastón en el suelo y se sentó encima. Y allí permaneció mister Bell hasta que llegaron los Reyes.

Yo iba, venía y, de vez en cuando, mister Bell me decía:

—¿Quiere usted sentarse? Tenga mi bastón.

—No muchas gracias.

—¿Por qué no?

—Porque yo no soy digno de sentarme ahí, mister Bell. No tengo para ello bastante espíritu de disciplina.

¿Cómo podría un español aguardar pacientemente durante dos horas, sentado sobre un bastón, el paso de los Reyes? No. Un español no podría nunca hacer eso, aunque los Reyes esperados no fuesen precisamente los suyos. Pero la filosofía de un inglés se aviene maravillosamente con la filosofía de los bastones sillas. Así, mister Bell permanece sentado horas y horas sobre su bastón, aguantando el frío y la lluvia, para esperar su turno a la puerta de los teatros, y nunca se le ocurre la menor protesta. Es un hombre paciente, disciplinado y respetuoso con las leyes y con las costumbres.

—Yo que usted—le dije a mister Bell mientras llegaban los Reyes—, me sacaría del bolsillo el puño del bastón y me entretendría haciendo con él juegos malabares.

—No es necesario—me contestó mister Bell—. Yo no me aburro.

Por fin llegaron los Reyes. Hubo un gran rumor entre las multitud. Mister Bell se levantó, sacó la tablita que le había adosado al bastón y la substituyó por el puño.

—¡Hip! ¡Hip! ¡Hurrah !

— ¡Hurrah!— exclamaba mister Bell a grito pelado.

Terminó el espectáculo, y mister Bell, este hombre tan paciente, se metió el bastón debajo del brazo y echó a andar muy de prisa. Yo le seguía dificultosamente.

—Amaine usted un poco, mister Bell.

—¿Es que quiere usted que vayamos como dos papanatas?

—¡Hombre! Después de haber estado más de dos horas sentado encima de su bastón, no querrá usted hacerme creer que es usted un hombre muy activo.

—¿Y qué tiene que ver lo uno con lo otro? ¿Qué actividad iba yo a desarrollar esperando al Rey? Allí yo no podía hacer más que aguardar, y aguardé tranquilamente. Ahora necesito llegar a casa y voy de prisa. En obsequio a usted amainaré un poco, sin embargo.

Y como yo no cesaba de hablarle del bastón, mister Bell me dijo:

—¿Pero es que en España no usan ustedes estos bastones para ir a las manifestaciones y a los teatros?

—No, mister Bell. Estos son los bastones de un pueblo disciplinado, y España es una anarquía. Allí los bastones tienen una filosofía completamente revolucionaria. En los teatros, golpean las obras que se estrenan, y en las manifestaciones, dan garrotazos.

—Es que—me respondió mister Bell—' si hace un momento, alguien se hubiera permitido un grito o un ademán contra los Reyes, yo no hubiese vacilado en darle en la cabeza con este sólido bastón de orden y de respeto.

JULIO CAMBA

Los yanquís en el amor y en la guerra

La luna de miel en los cielos

Sensación más emocionante que la de pasar la luna de miel en los cielos, es imposible concebir, y, sin embargo, esto ha sido lo que ha realizado la joven señora de Sperry, cuyo esposo es aviador del ejército americano e hijo del inventor del giróscopo.

No solamente ha volado después de casada, sino que el novio tuvo la originalidad de irla a buscar a su casa antes de la ceremonia en aeroplano y llevarla en él a la iglesia donde se verificó la unión.

Realizada la boda, los novios partieron, entre las felicitaciones de los miembros de la familia y los amigos más íntimos que habían sido invitados a presenciarla, bajo una lluvia de arroz, a su viaje de recién casados, y pronto se perdieron en el espacio.

Ha sido un viaje memorable, del cual la gentil novia guarda un recuerdo imborrable y cuando habla de él, lo hace con una sonrisa encantadora.

Ni por un momento ha sentido temor alguno. Estaba con su esposo, con el único hombre para ella en el mundo, y nada podía temer. La excursión ha sido deliciosa, y es difícil describir las sensaciones que ha experimentado cuando, por primera vez en su vida, se ha visto en la inmensidad del espacio y ha pasado entre las nubes, lejos absolutamente del mundo, lejos de todo ser humano, que no fueran ellos dos y gozando de un espectáculo que no tiene ni puede tener comparación en la tierra.

La novia pájaro es una delicada rubia, y parece una muñeca, por lo pequeña y linda, pero tiene una energía y valor a toda prueba y una confianza ciega en el dueño de su corazón. Y bien merece este muchacho fuerte y lleno de nervio y sangre roja, que aún no tiene 30 años y ha afrontado la muerte mil veces, con un arrojo y serenidad admirables, este amor y confianza de su esposa niña.

Ahora, en un precioso "cottage" perdido en las soledades de Long Island, alrededores de Nueva York pasan los recién casados los días de felicidad, que serán breves, porque los deberes de la guerra han de imponer que pronto el teniente Sperry vuelva a su servicio y esté listo para trasladarse al frente, cuando el gobierno lo ordene. 1

La Torska en "Salomé"

LA CONOCIDA ACTRIZ INTERPRETANDO LA SINIESTRA TRAGEDIA DE OSCAR WILDE EN UN TEATRO DE WASHINGTON

Oficina Vinícola
COMPRA-VENTA
— DE —
COSECHAS DE VINOS
por cuenta ajena.
E. NORMANDIN Y CIA.
BANDERA 130
Tratar: de 2 a 5 P. M.

HOTEL WACHTER
Plaza Independencia, Concepción
Considerado por su distinguida clientela como
El mejor Hotel en Chile

"SAVOY HOTEL"
El COMEDOR de este establecimiento, el preferido de las familias de la sociedad, ofrece sus servicios a domicilio para banquetes y buffets en general, para lo cual cuenta con un personal especialmente preparado.
Agustinas 1025. - SANTIAGO. - Teléf. Ing. 1545
4728-30-f

- DE INTERES PARA LOS AVICULTORES -

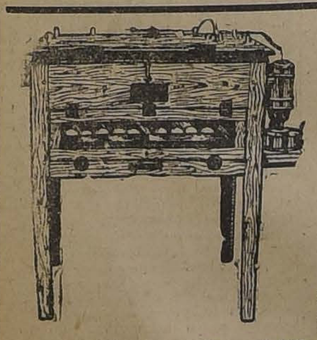

Incubadoras Rosehill de 40, 60, 100 y 200 huevos

Si desea obtener éxito con la crianza de aves use la
Incubadora "Rosehill"

Tanto el que cría aves por diversión o nada más que para sus necesidades, como el criador que cría aves exclusivamente para negocio, se declaran muy satisfechos del resultado que les da la Incubadora "ROSEHILL", pues el porcentaje de huevos que se pierden es muy reducido—5 a 7%—debido simplemente a la calidad de huevos infértiles

Si desea coronar el éxito con la cría de aves use los
REMEDIOS ALIMENTO y REGULADOR PRATT'S para aves de corral.

Hay Remedios de Pratt para todas las enfermedades comunes a las aves, y Desinfectante.
El Alimento de Pratt para pollitos tiernos es un alimento científico que se les debe dar durante las tres primeras semanas.
El Regulador de Pratt para Aves de Corral es un digestivo y tónico que da vigor a las aves y las conserva robustas y sanas. Es un poderoso formador de huevos. Se agrega al alimento común.
4752-30-f

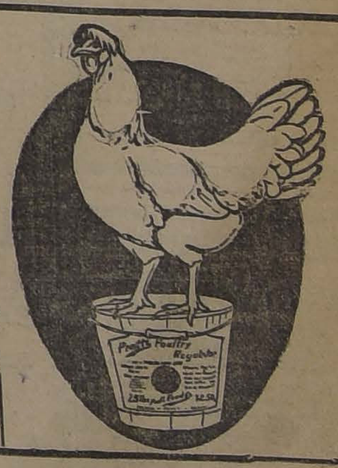

Importadores: Cía. Sueco Chilena - HOLMGREN Hnos. y Cía. - Estado 32-36-Casilla 2738

POSTES para cierros de potreros. RODRIGONES para viñas, todos de Roble pellín. YUGOS aradores y carreteros, gran existencia. ASERRIN COLORADO a 40 centavos saco (sin el saco). RAULÍ Y LINGUE SECO. LAUREL, ALAMO en todas dimensiones.

Barraca Fábrica "IBERIA" Avenida Matucana 745, entre Rosas y San Pablo

LOS DOS TELEFONOS

(Aserraderos en Santiago) FRANCISCO GARCÍA PAZ.

EMPRESA FORLIVESI

— DE —

Pompas Fúnebres

Fundada el año 1899

Merced 812-814

(Casi frente al Teatro Santiago)

Para el caso no olvide su exacta dirección.

ATENDIDA POR SU DUEÑO

JUAN FORLIVESI

TELEFONO INGLES 377

DEFUNCION

Ha dejado de existir el señor

MAXIMO S. HERTEL VILLANUEVA

Cumpliendo su última disposición, sus restos fueron sepultados privadamente el 29 del presente.

LA FAMILIA.

5187-30-f

DEFUNCION

Ha fallecido nuestra venerada madre, señora

ELENA ZEREGA v. de MARTINI

Sus restos serán conducidos al Cementerio General mañana 1.o de Julio, a las 10 A. M., desde su casa-habitación, calle Maestranza N.o 673.

Alberto Martini.—Doctor Italo Martini.— María Martini de G. — Humberto Goggi.

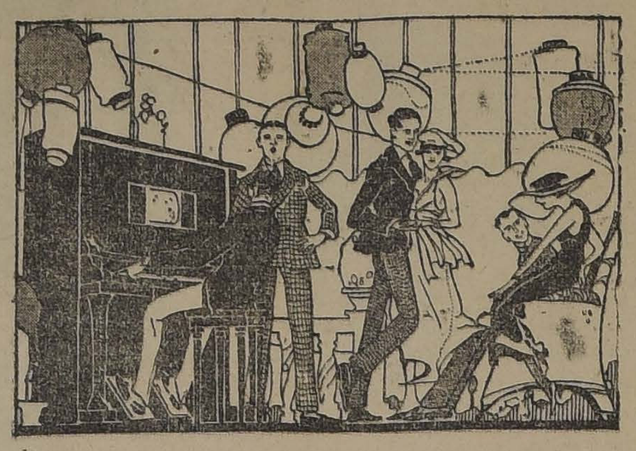

MUSICA

Realización permanente de más de

UN MILLON

de piezas de música a

50 y 80 Cts.

Grimm & Kern

Casa editora más importante en la costa del Pacífico

ESTADO 247

ENTRE HUERFANOS y AGUSTINAS

REMATE

Por acuerdo de los herederos de doña Leticia Bravo de Vives, se rematarán en el estudio del compromisario don Juan Estéban Montero, Monjitas 842, **el Lunes 1.o de Julio, a las 4.30 P. M.**, las siguientes propiedades ubicadas en esta ciudad:

1.o Un sitio y casa en la calle de

Rosas esquina de Morandé

signada con el N.o 1209, a 3 cuadras de la Estación Mapocho, y a 4 cuadras de la Plaza de Armas. Tiene una superficie de 1,123 metros, más o menos.

El mínimum del remate será la suma de

$ 180,000

que se pagarán reconociendo, por su valor comercial, una deuda a la Caja Hipotecaria, del 7 con 1%, reducida a $ 27,666.21, y el saldo, la mitad al contado y la otra mitad a 6 meses plazo con el 8% de interés anual.

2.o Una propiedad ubicada en la

Avenida España números 218, 226 y 236

Esta propiedad comprende una gran casa en bajos, y de dos casas en altos.

El mínimum para el remate será la suma de

$ 140,000

que se pagarán reconociendo, por su valor comercial, una deuda a la Caja Hipotecaria, del 6 con 1%, reducida a $ 19,000 más o menos; y el saldo mitad al contado y la otra mitad a 6 meses plazo, con el 8% de interés anual.

3.o Una sección de cocheras y caballerizas, con habitaciones para cochero, situada al fondo de las casas de Avenida España números 218, 226 y 236, y con salida a la calle de

Sazié 2366

El mínimum del remate será la suma de

$ 25,000

que se pagará la mitad al contado y la otra mitad a seis meses plazo con 8% de interés anual.

4.o Un sitio y casa en la calle de

Mujica 63

El mínimum del remate será la cantidad de

$ 14,077

que se pagará al contado.

Bases y antecedentes, en el estudio del compromisario, Monjitas 842. Títulos de las propiedades con hipoteca, en la Caja Hipotecaria.

Las propiedades pueden visitarse de 2 a 4 de la tarde. Las llaves de las casas Av. España 218 y 236, pueden pedirse en el N.o 226.

5117-30-f

DEFUNCION

Habiendo dejado de existir nuestro querido deudo don

ENRIQUE DISCAZEAUX ETCHEVERRY

rogamos a nuestras relaciones y a los que fueron sus amigos acompañar sus restos al Cementerio General, hoy Domingo 30, a las 3 P. M. El cortejo fúnebre partirá de Huérfanos 1043.

FAMILIAS DISCAZEAUX Y LAFON.

5202-30-f

DEFUNCION

Leopoldo Scsé Betelu

Ha fallecido nuestro querido hijo y hermano

LEOPOLDO

Sus restos fueron sepultados ayer privadamente.

LA FAMILIA.

Pompas Fúnebres "La Confianza"

Estado 11 :: Teléfono 689

Si no quiere perder dinero, tiempo y paciencia, acuda Ud. a esta casa reconocida como

Verdaderamente seria

PRECIOS

Sin Competencia

TALLERES PROPIOS

Servicios

Rápidos a Provincia

Sastreria La Marina

Unica que posee el mejor surtido de casimires netamente ingleses. Corte elegante. Entrega inmediata.

Pagaderos

$ 20 Mensuales

BANDERA 14

4407-3-g

LA CENTRAL

POMPAS FUNEBRES

Empresa Nacional

la más antigua e importante del pais.

Por sus precios y seriedad no podrá jamás admitir competidores.

DIRECCION:

MERCED esq. San Antonio

TELEFONO 595

CASILLA 2879

Criadero Frutal y Forestal EL PEUMO

Santiago, Comuna de Barrancas, Resbalón, tómase tren Mapocho esquina Matucana, teléfono Criadero Yungay 99, Casilla 653.

El más cerca de Santiago; todo cliente puede elegir la planta a su satisfacción. El Criadero vende a precios fuera de competencia:

5,000 Almendros de 2 a 3 metros, especial para rulos.
2,000 Ciruelos, Cerezos, Damascos Imperiales.
30,000 Duraznos de las 32 clases mejores de Plaza.
10,000 Paltos, Manzanos, Nogales, Higueras, Nísperos.
500,000 Champas Espárrago blanco de Alemania.
500,000 Plantas Frutillas rojas de Chile.
100,000 " Fresones Triumph.
50,000 " Alcachofas.

— FORESTAL —

100,000 Eucaliptus Globulus, la más hermosa planta.
100,000 Pinos Casuarinas, Aromos, Acacias, Acer negundo, Catalja, moreras, Aylantus, Biotas, etc.
30,000 Plantas Parras Pinot y Sarmientos, Torontel, Semillón, Moscatel.

— SEMILLAS —

Realizo cosecha año 1918, semilla Espárrago Blanco Alemania y Monstruoso Holanda a $ 20 kilo.—Tratar: Criadero, señor Arturo Mora, y Oficina Compañía 1041, señor Roberto Matus.

Catálogos gratis a disposición de los interesados.

3718-31

VIÑA EDWARDS

DE GUILLERMO EDWARDS

AV. IRARRAZAVAL 1605. - TELEFONO INGLES 47, ÑUÑOA

Precios de los vinos embotellados (sin envase):

Corriente, tinto,	1	1..... $ 6.60 docena	$ 55.00 por ciento.
Especial	1	1..... " 7.80 docena	" 65.00 por ciento.
Semillón blanco,	1	1..... " 7.80 docena	" 65.00 por ciento.

Descuentos por más de 100 botellas y por compras en bodega.

L. ALFREDO GABARROCHE D.,

ADMINISTRADOR.

AVISOS DE REMATE

REMATE

Por acuerdo de los herederos de don Carlos A. Rogers se rematará en conjunto las propiedades calle del Dieciocho números 245 a 253 y calle de Castro números 302 a 308, ante el notario don Eulogio Altamirano, el **10 de Julio próximo, a las 3 P. M.**, por el mínimum de

$ 280,000

siendo la mitad al contado y el resto a seis meses plazo, con el 8 por ciento de interés anual y reconociendo una deuda de la calle del Diecicho a favor de la Caja de Crédito Hipotecario, por $ 20,000, en bonos del 6 por ciento con 1 por ciento, deuda que se encuentra reducida en esta fecha a $ 18,291.60.

Bases y antecedentes en la notaría. Las propiedades pueden verse a toda hora.

5228-30-f

Ministerio de Hacienda

Remate de Terrenos Salitrales DEL FISCO

En conformidad a lo dispuesto en la ley N.o 3.200 de 22 de Enero de 1917 y el decreto Supremo N.o 210 de 7 de Febrero del presente año que se publica integro en el Diario Oficial el día diez de Agosto y siguientes hábiles del presente año, a la una P. M. se pondrán en subasta pública en Santiago, ante la Junta de Almoneda, los siguientes lotes de terrenos salitrales con el mínimum de precios que se indican a continuación:

TERRENOS DE LEALTAD DEL TOCO

Lote Norte, con 5.192.723 quintales métricos, a $ 0.25 cada uno en oro de 18 peniques.

Lote Sur con 1.536.231 quintales métricos, a $ 0.25 oro cada uno.

TERRENOS AL NORTE DE LA OFICINA COYA

Lote N.o 1 con 7.677.897 quintales métricos, a $ 0.25 oro cada uno.
Lote N.o 2 con 8.325.033 quintales métricos, a 0.25 oro cada uno;
Lote N.o 3 con 7.744.408 quintales métricos, a 0.25 oro cada uno;
Lote N.o 4 con 5.009.827 quintales métricos, a 0.25 oro cada uno;
Terrenos alrededor de la Oficina Sebastopol con 200,100.55 quintales métricos, a $ 0.10 oro cada uno.

TERRENOS ALREDEDOR DE LA OFICINA PAN DE AZUCAR

Lote B, con 1.582.354 quintales métricos, a $ 0.20 oro cada uno.

TERRENOS SAN JUAN DE SOLEDAD

Lote C, con 2.546.826.26 quintales métricos, a $ 0.25 oro cada uno.
Terrenos al Poniente de Rosario de Huara, con 892,712.58 quintales métricos, a $ 0.20 oro cada uno;
Terrenos al Poniente de Santa Rosa de Huara, con 1.188,308.17 quintales métricos, a $ 0.20 oro cada uno;
Terrenos al Poniente y Sur de Constancia, con 1.098,756.14 quintales métricos, a $ 0.25 oro cada uno;
Terrenos al Poniente de la Oficina Meroussia, con 1.325,731.36 quintales métricos, a $ 0.20 oro cada uno;
Terrenos al Sur de la Oficina Valparaíso, con 2.602,957.99 quintales métricos, a $ 0.20 oro cada uno.

Los interesados pueden consultar los antecedentes en la Sección Salitre del Ministerio de Hacienda, diariamente de 2 a 4 P. M., y en las Intendencias de Valparaíso y Tarapacá.

2506-35-f

Gran Remate de Plantas en Graneros

El 1.o de Julio, a las 2½ P. M., tendrá lugar el primer remate anual de árboles frutales y forestales del criadero Jardín Escolar de Graneros.

Los interesados pueden tomar el tren que sale a las 11¼ A. M. de Santiago y regresar en el que parte de Graneros a las 5½ P. M.

Se venderá en remate las variedades de árboles frutales, forestales, champas de espárragos y alcachofas, que se especifican en el Catálogo preparado para la venta, que los interesados pueden solicitar escribiendo al Administrador del Jardín Escolar en Graneros.

2983-30-f

Ventajoso Remate

El día 5 de Julio próximo, a las 4 P. M., en el estudio de don Enrique Donoso Urmeneta, calle Monjitas N.o 754 y ante el Notario don Enrique Campino E., se rematarán las siguientes propiedades de don Guillermo Boock:

Terrenos y edificios de la calle COMPAÑIA N.o 2752

Extensa propiedad muy conveniente para instalación de fábricas saldrá a remate por el bajo mínimum de

$ 60,296.91

que se pagarán: reconociendo una deuda a largo plazo a favor del Banco Hipotecario de Chile, por $ 10,849.31, con $ 24,723.80 al contado y el saldo a 6 meses plazo con el 8% de interés.

Propiedad en la Población Besa

Esta propiedad con 4,500 metros cuadrados de terreno, con frente a 3 calles, toda plantada con árboles frutales, con casa para cuidador y cimientos para una casa-habitación, saldrá a remate por el bajo mínimum de

$ 26,400.00

que se pagarán: mitad al contado y mitad a 6 meses plazo con el 8% de interés.

Bases y demás antecedentes Monjitas N.o 754, de 3 a 5 P. M.

2994-5-g

ENRIQUE CAMPINO E.,
Notario.

REMATE

JUDICIAL

El día 3 de Julio próximo, a las 3½ P. M., se rematará ante el señor juez letrado del Tercer Juzgado Civil de esta ciudad, don Moisés Lazo de la Vega, la propiedad calle de

SAN PABLO Nos. 1500 O 1502 AL 1510 O 1516, ESQUINA DE SAN MARTIN Nos. 758 AL 792

de esta ciudad.

Mínimum rebajado:

$ 170.000

dos tercios de su tasación ascendente a $ 293,575.

El precio se pagará reconociendo una deuda primitiva de 108,000 pesos de la Caja Hipotecaria en bonos del 8% y el saldo mitad al contado y el resto a seis meses.

Bases y antecedentes en la Secretaría del Juzgado. Expediente del Banco Anglo-Sud-Americano Limitado con don Carlos Rogat Salas.

Más datos dará don Roberto Arriagada Bravo, Bandera 231.

Santiago, Junio 11 de 1918.

E. Guzmán,
Secretario.

4507-2-g

MARMOLES

de todos colores en planchas para muebles.

YESO

blanco y negro para estucadores.

VENDEN:

CASTRO 78

Marmolería Ceppi

CASA PARA ESCUELA

En vista de la autorización que me confiere el oficio N.o 442 de 25 de Junio último, del señor Ministro de Instrucción, hágase propuestas públicas para arrendar un local para el funcionamiento de la Escuela N.o 241 del departamento de Santiago.

El local debe estar ubicado dentro del radio comprendido por las calles Maestranza, Ñuble, Carmen y Pedro Lagos. La casa debe tener tres salas de clases, habitaciones para la maestra, servicios higiénicos y patio adecuado. El canon máximum anual es de $ 1,200.

Las propuestas se abrirán el 8 de Julio, a las 3 P. M., en la Sección de Locales de la Inspección General.

El Inspector de Instrucción Primaria.

POMPAS FUNEBRES EMPRESA ZENTENO

Delicias 2584, casi esquina Molina (cuatro cuadras Estación Central).

TELEFONO INGLÉS 524

Nuestros servicios son presentados en forma insuperable y a los precios más bajos. Sin recargo hacemos todos los trámites de sepultación. Atiende personalmente.

CARLOS ZENTENO LOYOLA

POMPAS FUNEBRES LA NACIONAL

EMPRESA ZENTENO

Arturo Prat 711, frente a 10 de Julio

Teléfono Ing. 2724

Servicios desde 35 a 3 mil pesos.

Servicio de ataúd y carroza blanca, desde 30 pesos.

J. A. ZENTENO

POMPAS FUNEBRES LA SANTIAGO

SAN DIEGO 15. TELEF. 2653

SUCURSAL: ARTURO PRAT ESQ. AV. MATTA. TELEF. 6105

Servicios desde 35 a $ 3,000. Ataúd y carroza blanca desde 30 pesos. Urnas metálicas y maderas finas.

Servicios nocturnos sin recargo.

RICARDO GAMBOA VIVAR

VIÑA CARMEN

AGENTES A. MELOSSI & Cía

GALERIA ALESSANDRI 28.

GRAN VINO RHIN 1904

Exquisito Margaux 1908

Reservas Cabernet y Pinot 1908

BLANCO RESERVADO

Pídalo en todas partes.

Vinos CARMEN en cuarterolas, lo mejor a su precio.

CIGARROS HABANOS

Buen surtido y mejores precios.

A. MELOSSI & Co.-Galería Alessandri 28-Teléf. 641

4695-30-f

ALGO SE PESCA

—AHI TIENES LO QUE SON LAS COSAS, AMIGO EXUPERANCIO; EN PARIS PREOCUPADOS POR CUATRO "GOTHAS", Y NOSOTROS ENCANTADOS POR QUE CAIGAN MIL.

LA LEYENDA

(TRADUCIDO ESPECIALMENTE PARA "LA NACION")

Querida amiga

Es completamente indiferente para mí, que los periódicos, hayan referido de manera inexacta, mi aventura, pero me desagradaría mucho que tú no supieras la verdad ¡Los periodistas están siempre prontos para hablar de raptos! Te ruego no creas que se rapta así no más, a las jovenes bien educadas... porque, enfin, este caballero que se han apresurado a darme por pretendiente y por novio yo no lo había visto jamás, y todavía más, lo que es aún más demostrativo él jamás me había visto a mí ¿Cómo quieres tú, que en semejantes condiciones, él haya podido arreglar un rapto en automóvil, encontrarse allí justamente en el momento que pasaba yo, de quién él ignoraba hasta la existencia? A menos de suponer, lo que sería monstruoso, que M. Lavillette, le haya venido de repente la manía furiosa de raptar, y que haya raptado a la primera joven de porte distinguido—espero me concedas esto —que encontrara en su camino, una tarde, histórica, de hoy para siempre ¡Ah! desde ahora sé hasta qué punto, la historia corre parejas con la leyenda ¡Héme aquí incasable tal-vez, y tengo que agradecerle a los periódicos ilustrados que hayan publicado con tanta seriedad, como mío, el retrato de una joven actriz del Varietés o del Folies Marigny, no recuerdo exactamente. Todo esto es grave, pero conoces demasiado mi carácter, para que puedas admirarte de que mi natural alegría, haya quedado pronto por encima de todo esto: inocente como soy, no me siento comprometida. Solo mi tía Laura, puede juzgarme con seriedad, y prohibir a mis virtuosas primas, hablen conmigo a solas. Ellas cumplen esta consigna con el gozo de una revancha; a pesar de ésto dudo mucho que ninguno de mis pololeos, llegue jamás hasta ellas; pobres individualidades, la modestia está en sus figuras y en sus almas. Si mi "rapto" sólo me hubiera procurado decepciones análogas, lo miraría como un acontecimiento providencial. Ha sido necesario tu carta para sacarme de la inercia estupefacta en que me mantenía, ante la rabia de los reporteros, y la desesperación de mi papá y de mi mamá. Todo lo he soportado en silencio; pero que tú, mi querida Estela, mi segunda yo, hayas podido dudar de mi moderación, es demasiado; me rebelo y te cuento detalladamente mi muy sencilla, o mejor dicho, mi ridícula aventura.

Entre muchas otras manías menos laudables, tú sabes que llevo hasta el escrúpulo, el deber de contestar las cartas que recibo. Una tarde de la semana pasada, como a las siete, tenía pronta una carta para mandar a Suiza, donde está ahora veraneando, Lucía Cornaille. Ableige, donde yo paso el verano, es una villa sin oficina de correo; es necesario ir hasta Ud, para servirse de los diferentes correos que parten de ahí para todos los países de Europa. Te confesaré, Estela, el diablo que me empujó, además del escrúpulo de que te hablo más arriba, fué el demonio de la bicicleta; porque yo ando en bicicleta, con gran escándalo de la tía Laura y de mis amables primas; pero cuando ésto gusta, y uno es joven, hay que encontrar pretextos: el mejor de los míos, fué siempre el correo, mis cartas que quiero salgan a tiempo. Esta vez, también resultó: mamá me concedió el permiso de llegar de un golpe de pedal hasta Us, ida y vuelta en veinte minutos. Más ¿qué son los minutos, en poder del formidable dios que se llama la casualidad?

Púseme mi falda pantalón, nacida del matrimonio del pudor con la bicicleta, y el crepúsculo vió asomar mi graciosa silueta en la pequeña cuesta por donde se sale de Ableige para llegar al campo. El tiempo se presentaba agradable y tibio, mi querida Estelita, y todas las ilusiones que hay en el alma de las jovenes solteras, se elevaban para mí, en la majestad de las grandes curvas que se extendían hasta el horizonte. Me gusta este lugar por su tranquilidad: los crepúsculos tienen más suavidad que en la montaña. Algunos juegos de luces hacen la tierra muy variada, con una complejidad llena de matices delicadas; las aldeas, los árboles, los bosques se ven tan pronto bajo reflejos de cielo blanco, como bajo el sol ardiente o se contemplan opacidades bajo las lluvias sombrías, atravesadas por la aurora, cortadas en perfiles negros por vivas claridades ¡Cuantas veces he visto venir al caballero que al pasar declara su amor a las jovenes bellas y "después se vá"!... como en la canción.

¿Tenía mucho sol en el corazón o demasiado en los ojos? no me atrevería a decidirlo; pero, de cualquier modo que fuera, ví aparecer demasiado tarde, el automóvil de M. Lavillette, saliendo del bajo que dá la vuelta al rededor de la gran quinta, a la izquierda, y... y... Todos mis recuerdos concluyen ahí, sólo M. Lavillette es responsable de la parte de relación que sigue ¡Qué lo fulminen todos los rayos de la tía Laura, si ha salido del papel admirable de que se vanagloría!...

Cuando me vió tendida en el camino, y debajo de su automóvil, M. Lavillette, sintió su corazón lleno de susto mortal: se descubrió, sujetó las ruedas, el freno, y saltó... ¿efectuó un acto heróico?... no he podido aclararlo, pero me inclino a creerlo. Se agachó y apoyó su mano sobre mi pecho—¡oh tía Laura!— para asegurarse que vivía. Yo estaba viva, y no obstante, para él valía tanto como una muerta. Efectivamente, M. Lavillette, llamado por telégrafo a la cabecera de su padre enfermo, en Dieppe, había decidido, a falta de trenes rápidos, perdóname la expresión, correr al correo en automóvil; y de repente cae en sus brazos una joven sin sesos, que le hará perder un tiempo tan precioso.

—Miré, me dijo, la placa de su bicicleta, y cuando leí la dirección parisiense, se me dió vueltas la cabeza... respiraba... estaba a la vista que su síncope provenía de emoción y nó de heridas... ciertamente pronto volvería en sí, y el mejor servicio que podía hacerle, era llevarla a la estación más próxima que hubiera en mi camino. Esta medida, debo confesárselo, me parecía ventajosa sobre todo para mí...

El pobre muchacho, temblaba su poco, contándome estas cosas. Piensa tú que su padre estaba muriéndose, y talvez... Pronto tomó mi bicicleta, y la puso sobre su auto, y, preciso es decirlo, me cargó a mi misma, acomodándome lo mejor que pudo ¡yo no era sino una especie de bulto!...

Parece que M. Lavillette, está dotado de un carácter encantador, en el camino se interesó por su "bulto". Este, después de un largo desvanecimiento, se decidió a abrir los ojos, y entonces empezó entre M. Lavillette y yo, el diálogo que encontramos en todos los dramas del Ambigú:

—¿Dónde estoy?

— Usted ha estado enferma, pero ya ha pasado todo.

—¿Quién es usted?

...M. Lavillette, había detenido su automóvil; estábamos a todo campo, no muy lejos de Rouen, al aparecer las primeras estrellas. El excelente joven me explicó la situación. Había resuelto a dejarme en la estación de Rouen, sin ocultarme que así ocuparía un tiempo que pertenecía a su padre; y me suplicó, me dejara llevar hasta Dieppe. ¿Qué habrías hecho tú en mi lugar?... Te aseguro que este muchacho tiene una verdadera elocuencia: cedí. Llegando a Dieppe, encontramos al buen papá, completamente fuera de peligro. Dormí bajo la protección de mamá Lavillette, y a la mañana siguiente, M. Lavillette, me llevó a Ableige, al lado de mis padres. Para mi eterna desgracia, el célebre repórter Carabol, estaba en Ableige la tarde del accidente. Persuadió a mis padres enloquecidos a que telegrafiaran al prefecto de policía y llevó la alarma, al mayor número posible de diarios. Sabes lo demás, es decir, la leyenda, la odiosa, estúpida e inútil leyenda, porque... en fín... ¿qué probabilidad hay en el siglo en que vivimos de que el millonario M. Lavillette, vaya a prendarse de una miserable pastora?

Guarda este documento que algún día pertenecerá a la historia, y créeme siempre, tu mejor amiga.

Carolina Vitard

P. S. Amiga querida, en este momento recibo la noticia que M. Lavillette, pide mi mano: he aceptado, y mucho me temo que esta vez la "leyenda quede indestructible".

J. H. ROSNY

BAILE Ud.

Si no sabe, aprenda los bonitos y elegantes bailes modernos de salón, que están haciendo furor; no hay reunión social en que no se baile hoy día: Boston, One Step, Fox-Trot, Castle, Four Step, Odette, Tango, Hesitación. Solicite Ud. condiciones al profesor **M. Aguilar**, Santo Domingo 863.

El baile, es "La moda" del día

1.o-g

Modas y Hogar

EL ARTE EN EL HOGAR

Las pequeñas gorritas que presentamos son realmente muy seductoras y prácticas. Cada día se propaga más esta sencilla y sentadora moda. Estos coquetos adornos de boudoir habían desaparecido poco a poco y sólo se usaban en algunas provincias francesas de costumbres más burguesas y que se inspiraban más en los gustos tranquilos de la Restauración que en las frivolidades de estilo Luis XV a Luis XVI. Hacían pensar más bien en las copias de Mme. Denis, que no en las de Dubarry.

Las americanas que desean siempre buscar en la historia de nuestros chiffons, han adoptado para ellas desde hace tiempo, esas graciosas coqueterías que acompañan admirablemente un deshabillé.

Pero estos sólo deben usarse al acostarse, y por las mañanas para las miles pequeñas ocupaciones que toda buena dueña de casa tiene que atender, ya sea para dar órdenes a la servidumbre, revisar minuciosamente los muebles y los bibelots; arreglar las flores en sus jardineras, etc.

Pero jamás debe presentarse en esa toilette para ir a la mesa, ni permanecer el resto del día en ese négligé tan poco atrayente para los maridos.

Estos gorritos se pueden confeccionar de mil diferentes maneras, ya sea en gasa, tul, encajes, etc., y con adornos de cintas.

GORRITA DE GASA BORDADA

GORRITA DE MAÑANA DE ENCAJE Y GASA ADORNADA CON UN NUDO DE CINTA

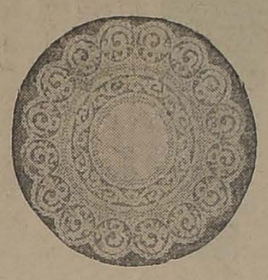

PAÑITO CON BORDADO RICHELIEU

Este pañito, cuyo dibujo es muy decorativo y de una gran riqueza no ofrece ninguna dificultad de ejecución; solamente es preciso preparar con cuidado el género sobre una tela de ingeniero sin deformarla, y seguir exactamente las líneas arabescas. Las guirnaldas se bordan a la inglesa, una en el interior y la otra, entre el dibujo de bordado Richelieu. Para este último es preciso trazar previamente el dibujo con puntitos y se hacen los hilos fileteados, cuidando de apretar muy bien las puntadas a fin de dejarlas firmes.

CANASTILLO DE GASA Y CINTA

He aquí un canastillo muy gracioso y original, sencillísimo de confeccionar por sí misma.

Se escoge una tela fina y se corta en forma de un pañuelo; se puede adornar con deshilado, encajes o malla.

Las cintas que forman el arco están pasadas en ojales que permiten cerrarlo completamente cuando uno lo desea. La ventaja de estos canastillos es que pueden lavarse muy fácilmente.

ENCAJE AL CROCHET

LILY

Mm. VALENTINE

Sombreros últimos modelos seda colchados. Precios bajísimos; otros estilos desde $ 12. Hace bordados, colchados para traje.

MONJITAS 749

5069-30-f

ISMAEL TAPIA MUÑOZ y ALBERTO MARTY M.

Corredores de Comercio

MORANDE 450 - CAS. 2953

Préstamos hipotecarios, Propiedades, Seguros, Construcciones. 5--

VIDA SOCIAL

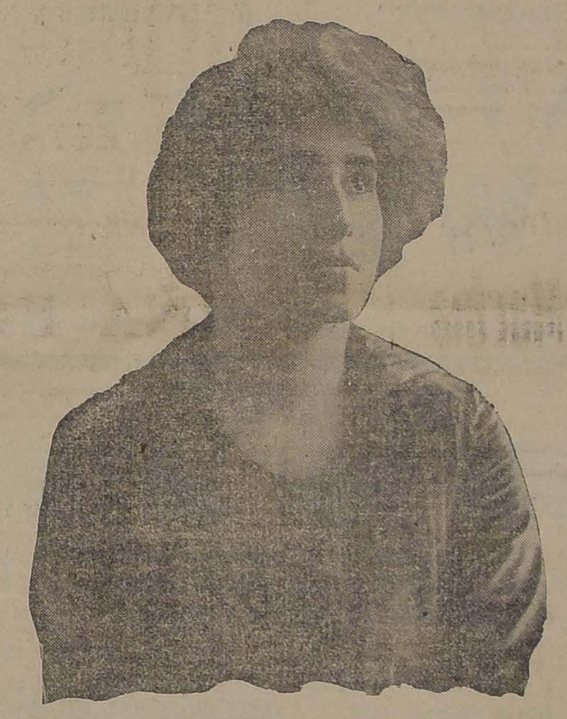

INES ASTABURUAGA ARIETIA

En la diplomacia.—

En la tarde de ayer se dirigió a Valparaíso, de donde seguirá viaje al Perú, en el vapor "Anyo Maru", el Ministro del Japón ante nuestro Gobierno, Excmo. señor Schichima Tatsuké.

En honor del almirante Caperton.—

Mañana se efectuará en la Moneda, el banquete ofrecido por el Presidente de la República, señor don Juan Luis Sanfuentes, en honor del almirante Caperton.

Exposición de Arte Europeo. —

Hoy tendrá lugar, a las 6 P. M., la clausura de esta colección de pinturas.

Nuestro público, que ya podemos calificar de conocedor en materia de arte, ha sabido, como era natural, apreciar la belleza de la Exposición y sobre todo durante los últimos días el Salón de Honor del Museo, ha sido muy visitado.

Fallecimiento. —

En la madrugada del Viernes último ha dejado de existir en esta capital, víctima de una violenta

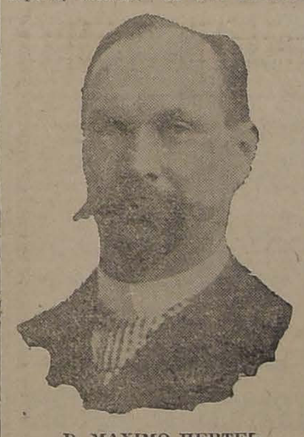

D. MAXIMO HERTEL

enfermedad al corazón, el señor Máximo Hertel Villanueva.

El señor Hertel, fué uno de los fundadores de la Bolsa de Comercio.

Su carácter bondadoso, se hizo apreciar de cuantos le conocieron.

Por disposición expresa del extinto, sus funerales se efectuaron privadamente en la mañana de ayer.

—A las 2 de la tarde de ayer ha dejado de existir el señor Enrique Discazeaux Etcheverry.

Sus funerales se llevarán a efecto a las 3 de la tarde de hoy.

De La Paz. —

El señor Eduardo Solís Vergara, Encargado de Negocios de Chile en Bolivia, ofreció un almuerzo en los comedores del Hotel París, en La Paz, en honor del señor Huberto Grez Silva, que se encuentra de paso en esa capital.

Asistieron las siguientes personas:

Huberto Grez Silva, Eduardo Ruiz Vergara, secretario de la Legación de Chile en la Argentina; Carlos Galarce, Encargado de Negocios de la Argentina; Eduardo Solís Vergara, Encargado de Negocios de Chile; Rosendo Pinilla, Introductor de Diplomáticos; Armando Vargas, Miguel Casanova, Armando Moreno, Enrique Santelices y Alberto Bravo, Adicto Militar a la Legación de Chile.

Cruz Roja de las Mujeres de Chile.—

El Jueves 4 de Julio, de 3 a 4, se iniciará el curso de Higiene y Puericultura dictado por el doctor Ostornol. Las clases serán siempre en el local de costumbre, Federación de Obras Católicas.

Funerales de la señora Carmela Vicuña Mackenna.—

En la mañana de ayer fueron conducidos privadamente al Cementorio General, los restos mortales de la señora doña Carmela Vicuña Mackenna, cuyo fallecimiento, ocurrido en la madrugada del Jueves, tan lamentado ha sido en nuesta sociedad, a la que la extinta estaba vastamente vinculada.

Fallecimiento.—

Víctima de un ataque al corazón, falleció el Viernes en Curicó, el señor Elías Valenzuela Merino.

Matinée.—

Con motivo de su onomástico, Mr. Peter Low ofreció ayer en su residencia de la Av. Prado, (Villa Low), una hermosa matinée a sus relaciones.

Exposición de Otoño. —

Ya se han comenzado a recibir en la secretaría de la Escuela de Bellas Artes, las obras que han de figurar en el Salón de Otoño de la Escuela de Bellas Artes.

Diariamente atiende en su oficina del Palacio el comisario de la Exposición, don Alfredo Cerallo S., y a él pueden dirigirse los interesados para obtener los datos que deseen, de 10 a 11 de la mañana y de 3 a 5 y media P. M.

En esta exposición, como se sabe, se disputan numerosos premios de estímulo que otorgarán a los exponentes los respectivos jurados, de sección, elegidos por la dirección de la Escuela y los artistas, en la forma indicada en el reglamento respectivo.

A este torneo pueden concurrir todos los alumnos y ex-alumnos de la Escuela, aunque hayan obtenido primera medalla, pero para los efectos de los premios, éstos quedarán fuera de concurso, pudiendo otorgar el jurado, según sea la presentación, el premio honorífico que así acuerde.

En el Santiago Lawn-Tennis Club.

Muy concurridas se han visto en estos últimos días, las hermosas canchas del Santiago Lawn Tennis Club.

Entre los numerosos asistentes de la tarde de ayer, anotamos las siguientes señoritas:

Mercedes Peña Otaegui, Lía Claro Salas, Silvya Salas Edwards, Raquel Lyon Vial, Virginia Errázuriz Larraín, Pelagia Aldunate Errázuriz, Eliana Salas Edwards, Adriana Lyon Vial, Celia Claro Velasco y varias otras, cuyos nombres se nos escapan.

Tratamiento de la Calvicie

CASPA, CAIDA DE PELO

Curación radical de las canas sin tinturas

R. Benguria B.

Moneda 875. - Santiago. - Casilla 2426

Unico procedimiento totalmente vegetal e inofensivo. Los resultados se notan desde las primeras aplicaciones.

A los muchos certificados que he publicado, todos ellos de personas muy conocidas y de representación, agrego hoy el del señor Egidio Poblete E., Director de "La Unión" de Valparaíso, quien dice lo siguiente:

"Señor don Rafael Benguria.—Moneda 875. — Presente.

Distinguido señor y amigo:

Me es muy grato manifestar a Ud. por medio de la presente, que estimo asegurado el éxito en el tratamiento de la calvicie, por medio del específico de que es inventor su señor padre.

Ud. me ha hecho unas veinte aplicaciones y algunas otras me hecho yo mismo. Desde el comienzo se detuvo la caída del cabello, y a la séptima aplicación se pudo notar que venía el cabello nuevo en abundancia; y ahora ya ha desaparecido la calvicie de las partes antes afectadas.

Por todo ello le estoy muy agradecido a Ud. y creo de mi deber recomendar el utilísimo invento de su señor padre.

Y me es muy grato subscribirme su Afmo. S. S. y amigo.

EGIDIO POBLETE E."

AGENCIA PARA LA VENTA EN VALPARAISO:

M. SILVA W.

Calle Blanco N.o 939 (Nuevo). — Casilla N.o 88

Certificados de esta clase son numerosos y los tengo a la vista de quien desee verlos. Cada certificado que publico es de persona conocida y que merece fe, y como son auténticos, pongo el nombre y la dirección.

4670-1-g

A. Chiriboga Navarro

DENTISTA

Estudios en Europa

CATEDRAL 1290

21-G.

~~Desagradable e inútil vello~~

Como borra Ud. con una esponja húmeda lo escrito en una pizarra así el

Depilatorio del Dr. Martins

hace desaparecer el desagradable e inútil vello.

Para las dueñas de casa. —

La guerra europea que todo lo ha transtornado, ha llegado hasta desterrar los manteles de las mesas de comedor. La moda es tener una mesa muy bien barnizada y en el centro se coloca un mantelito o camino de mesa, ya sea largo, redondo o cuadrado, según la forma de la mesa; en cada asiento, donde va colocado el plato, una redondela de seda o hilo blanco con encaje igual al camino de mesa del centro, y esta redondela, como es natural, es un poco más grande que el plato.

Hay mantelitos de seda de colores con encaje, otros, todos de encaje; otros, de hilo; en fin, eso se deja a la fantasía y gusto de cada una.

El menú de hoy será, un almuerzo, y lo hemos obtenido del Café Inglés de París:

Huitre au gratin
Oeufs a la Princess
Souffié de Chouxfleurs
Entrecáte a la Moille
Pain an Tapioca

Ostras al gratín. — Se escogen ostras grandes y muy frescas, se les pone limón y mantequilla derretida y un poco de miga de pan. Se ponen al horno por cinco minutos. Se sirven sobre una servilleta con cascos de limón.

Huevos a la Princesa. — Se cuecen huevos frescos por 5 y medio minutos para que no queden ni duros ni blandos. Se enfrían y se pelan con mucho cuidado. Se colocan en una caja de pan de molde frita. Esto se hará dándole a un pan de molde la forma de caja, se le quitan la cáscara gruesa y la tapa. Se le saca la miga y enseguida se fríe, ya sea en aceite o mantequilla. Sobre los huevos se pone un poco de mantequilla y salsa de hechamel, que se hace con leche, mantequilla, harina. Se cubren los huevos con esta salsa, se le espolvorea queso parmesano, y un poco de mantequilla. Se coloca al horno para que se caliente.

Souffié de coliflor. — Se cuece la coliflor, se deshace perfectamente, se le pone un poco de mantequilla derretida, sal, pimienta y tres yemas de huevo. Se bate todo bien y se le agregan las claras batidas como para merengue, se une todo ligeramente y se pone en el horno para que se dore.

Entrecosta a la médula. — Se escoje una bonita entrecosta, se pone en el horno muy caliente y cuando está lista, se arregla en la fuente con ramas de berros y papas paja.

Se saca la médula de los huesos [illegible] después de cocida; se le agrega un muy picado. Se sirve aparte en salsera.

Pan de tapioca. — Hágase hervir un litro de leche con vainilla y azúcar, agregadle 3 cucharadas de tapioca, y cuando principia a hervir, revuélvase constantemente hasta que esté cocido.

Sáquese del fuego y agréguesele frutas confitadas, picadas. Se deja entibiar y se le ponen tres huevos enteros, se bate bien todo. Se acaramela un molde, se pone dentro la preparación y se deja al baño María.

Se sirve frío con crema a la vainilla.

Clinica Dental

— DEL —

Dr. Valenzuela Basterrica

Cinco dentistas especialistas. Cirugía de la cara y enfermedades de origen dentario. Trabajos rápidos. 8 a 12 y 2 a 7 P. M.

HUERFANOS 1616. — TELEFONO 1642. 8-g

POLVOS WERCK

¿Queréis tener un cutis fresco y aterciopelado hasta edad muy avanzada? Usad los incomparables polvos

IDEAL DE WERCK

Caja: $ 4.50.

Droguería Francesa, Daube y demás Boticas y Droguerías.

BOTICA BELGA

SERA SU UNICA BOTICA

única que le ofrece al precio más conveniente y la más excelente calidad del remedio.

Despachan sus dueños, farmacéuticos conocidos, serios, alta garantía de ciencia y honradez y con remedios importados directamente por la Farmacia.

Visítenos inmediatamente desde donde sea que Ud. resida, y hágase nuestro cliente de todos los días.

591—SAN DIEGO—591

(Esquina Norte de Eyzaguirre)

Nota. — Ofrecemos elegante perfumería por cada docena de recetas que despachamos. — Junte las recetas!!

30-f

TARDES ONE STEP

Matinées que ofrecerá galante y generosamente a los caballeros y señoritas asistentes a las academias, los Domingos 1.o de cada mes. Inaugurándose el 7 de Julio a las 4, las tocará una orquesta y el buffet se sirve a las 6 P. M. No olvidar los que poco saben y los que no sospechen el baile que el 5 de Julio principia sus clases el 4.o curso rápido nocturno. Inscripciones diarias.— **E. Green,** Puente 769.

5084-30-f

HOTEL FRANCE

VIÑA DEL MAR

Las familias, matrimonios, o personas solas podrán encontrar en este Hotel departamentos o habitaciones cómodas a precios más convenientes que los gastos que se originan en una casa.

Hay casitas independientes, con salida exclusiva, calefacción, baño y servicio de comedor a los departamentos.

Espléndido departamento recientemente instalado para

NOVIOS

Los Precios de Buenos Aires

SE AVISA A LA DISTINGUIDA CLIENTELA EN SANTIAGO DE

— LA CASA HARRODS —

BUENOS AIRES - LONDRES

QUE LOS PEDIDOS POR CARTA O TELEGRAFO DE SUS FAVORECEDORES SON ATENDIDOS POR INTERMEDIO DE LA SEÑORA G. DE MUJICA,

Unica persona autorizada para ofrecer sus artículos y aceptar pedidos en su nombre

SE ATIENDEN CON SUMA PRONTITUD LOS PEDIDOS PARA TRAJES, SOMBREROS, BLUSAS, ABRIGOS, PIELES, ROPA BLANCA, TROUSSEAUX PARA NOVIAS, MEDIAS, GUANTES, PERFUMERIA, ETC., ETC.

LOS CATALOGOS GENERALES DE TODOS LOS EFECTOS DE LA CASA Y LOS MUESTRARIOS DE TELAS EN LANAS, SEDAS, ETC., DE LAS MAS RICAS Y VARIADAS CLASES Y COLORES ESTAN A LA VISTA EN

CARRERAS N.o 100

DE 10 A 12 A. M. Y DE 2 A 6 P. M.

En venta una partida de elegantes TRAJES DE BAILE, últimos modelos.

CHANCACA "PAITA"

blanda, en cajones, calidad extra fina, ofrecen para entrega inmediata:

Hörmann y Cía. - Bandera 559 4721-6-g

El Pianola

REY de todos los aparatos automáticos, la interpretación que con un pianola se puede obtener es casi HUMANA **"EL METROSTYLE"** coloca al pianola FUERA DE COMPETENCIA haciéndolo interesante e instructivo, tanto para los pianistas como para los profanos y los niños.

EL THEMODIST hace destacar la melodía del acompañamiento en cualquiera composición por muy difícil que sea.

"EL METROSTYLE" y "EL THEMODIST" son el alma del pianola y únicamente los encontrará Ud en los PIANOLAS de ***LA AEOLIAN Co. Ld.***

VI-SÍ-TE-NOS

CASA WEIL ::

Anexo Seccion Pianos
ESTADO 353

Agentes de los famosos Pianos Franceses **Gaveau - Pleyel - Erard**

4764-30-f

Patentes de Invención

Al Ministerio de Industria y Obras Públicas se han presentado los siguientes inventores solicitando del Supremo Gobierno patente de privilegio por los inventos que se indican:

Don Luis Sotomayor, para "Un nuevo aglutinante vegetal para fabricar briquetas de carbón".

Don Enrique Moreno, para "Un barniz para dar brillo a superficies barnizadas, ya sean muebles, coches, automóviles, etc.".

Don Julio Contreras Guerrero, para "Un nuevo sistema de fabricación de balas redondas de fierro fundido para molinos de minerales, con su máquina correspondiente".

Don Francisco Mollinger, para "Un nuevo aparato de avisos y réclame comercial con luz eléctrica, que se caracteriza por su fácil cambio de letras y frases".

Los señores Poirier Hermanos, para "Unas mejoras o reformas introducidas en el sistema de beneficio del salitre patentado por los mismos bajo los N.os 3152 y 3444".

La Compañía Williams Foreing Patents Limited, de Londres, para "Dos procedimientos diversos de fabricación de barcos de cemento armado".

En cumplimiento de las disposiciones supremas reglamentarias de las patentes de invención se da el presente aviso, y se previene al público que las oposiciones de los que se consideren lesionados en sus derechos se aceptarán en esta oficina solamente hasta el día 24 de Julio próximo.

Santiago, 24 de Junio de 1918.

El Jefe de la Oficina de Patentes de Invención

29-f

¡El Agua "Impotable" he ahí al enemigo...!

Dáse el nombre de agua potable a aquella que sirve para los usos domésticos y que no representa un peligro para la salud de los que la consumen. Sus caracteres organolépticos deben ser los siguientes: límpida, incolora, inodora, de sabor agradable, disuelve bien el jabón, cuece las legumbres.

El agua llena una de las más importante funciones del organismo, cual es la de la eliminación de los residuos alimenticios; si ella no está en condiciones de pureza y de higiene necesaria, su función será inocua, sino perjudicial para la salud.

Depure Ud., pues, el agua que bebe y delo las cualidades que necesite.

Los Lithines del Dr. GUSTIN

Hacen de la peor agua una deliciosa bebida mineral, efervescente, digestiva, diurética, refrescante y eliminadora por excelencia.

Por mayor y menor:
AUGUSTO MEYTRE
Valparaíso

30-f

Mueblería Vienesa

vende toda clase de muebles, con grandes facilidades de pago; entrega inmediata

San Diego 262-264

6164-3-g

Sociedades Anónimas

BANCO DE CHILE

En virtud de lo acordado por el Consejo General de Administración del Banco, desde esta fecha se pagará a los señores Accionistas dueños de acciones de la nueva emisión, sobre las cuales no se pagaron ninguna de las dos cuotas por capital y premio, la cantidad de $ 14.67 por cada acción, que corresponde a la utilidad obtenida en la venta de ellas en remate público efectuado el 24 de Abril último. A los señores Accionistas dueños de fracciones de acciones, se les pagará, además, la suma de $ 7.33 por la fracción de media acción que les haya correspondido.

Santiago, 22 de Junio de 1918.

PEDRO A. TORRES.
Director-Gerente.

4522-2-g

Sociedad de Petróleos "ESPAÑA"

Se ruega a todos los que tengan derechos adquiridos en la antigua Comunidad, pasar por la oficina de esta Sociedad, Morandé 291, 3er. piso, of. 7, a inscribir sus escrituras de compra o compromisos de compra-venta, para efectuar en breve la entrega de los títulos de acciones al portador, no respondiendo la Sociedad por los derechos que no se hubieren registrado en los libros de la fecha hasta el 15 de Julio.

LA COMISION.

5143-1.o-g

COMPAÑIA DE Salitre y Ferrocarril de Agua Santa

DIVIDENDO

De orden del Consejo Directivo, se avisa a los señores Accionistas que desde el Lunes 8 de Julio próximo se comenzará a pagarles un dividendo interino de TRES POR CIENTO, equivalente a seis chelines por acción.

El pago se hará aquí y en Santiago por el Banco A. Edwards y Cía., y a los accionistas residentes en el país se les pagará en moneda corriente al tipo de cambio que el mismo Banco fije para el Sábado 6 del mismo mes.

El Registro de Transferencia de Acciones estará cerrado desde el Lunes 1.o hasta el Martes 9 de Julio próximo, ambos días inclusive.

Valparaíso, 26 de Junio de 1918.

JUAN G. SEARLE.
Director-Gerente.

5042-12-

COMPAÑIA CHILENA — DE — Fundición de Estaño

CASILLA 97-D. - CATEDRAL 1085

Según acuerdo de la Junta General Extraordinaria, que tuvo lugar el día 25 del presente, los actuales accionistas de esta Compañía tienen preferencia, durante el plazo de diez días, contados desde la fecha, para subscribir las acciones de la nueva emisión, a razón de cuatro acciones por cada una de las que posean actualmente. El pago de las nuevas acciones se hará en tres cuotas: la **primera** de 50%, al firmar la escritura; la **segunda** de 25%, el 10 de Agosto próximo; y la **tercera**, de otro 25%, el 10 de Septiembre próximo.

Los accionistas que dentro del plazo indicado de 10 días no hicieran saber por escrito al presidente de la Compañía cuántas acciones desean subscribir en la nueva emisión, perderán la preferencia indicada.

Santiago, 28 de Junio de 1918.

EL CONSEJO DIRECTIVO.

4723-3-g

Club de Setiembre

Se pone en conocimiento de los señores socios fundadores que están en cobranza las **cuotas mortuorias núms. 43 y 44**, correspondientes a los señores **Arturo Lizana** y **Guillermo Schoonmann**, fallecidos el 24 de Marzo y 29 de Mayo, respectivamente.

Santiago, 26 de Junio de 1918.

EL ADMINISTRADOR.

5079-4-g

Sociedad Nacional de Seguros LA FRANCESA

En conformidad a los Estatutos, cítase a los señores Accionistas a Junta General Ordinaria para el 12 de Julio próximo, a las 2 P. M., en la oficina de la Sociedad, Morandé N.o 229.

Manuel García de la Huerta,
Presidente.

Santiago, Junio 12 de 1918.

4658-1-g

Sociedad Nacional de Seguros LA FRANCESA

En conformidad a los Estatutos, el Registro de Accionistas quedará cerrado hasta el 12 de Julio próximo.

J. NICOLAS ORREGO S.,
Gerente.

Santiago, Junio 12 de 1918.

4657-1-g

Banco Anglo Sud-Americano Ltd.

Este Banco abre cuentas corrientes y recibe depósitos en francos, pesetas, liras, pesos argentinos, dollars americanos y libras esterlinas, abonando intereses.

T. C. HOBBINS, Gerente.

8-g

COMPANÍA DE MINAS DE COBRE DE GATICO

CITACION A JUNTA GENERAL EXTRAORDINARIA DE ACCIONISTAS

Por acuerdo del Consejo Directivo, cítase a los señores Accionistas a Junta General Extraordinaria para el Miércoles 3 de Julio próximo, a las 3 P. M., en los salones de la Bolsa Comercial, calle Blanco N.o 381. El objeto de la reunión será el pronunciarse sobre la reforma del Art. 4.o de los Estatutos Sociales, que propondrá el Consejo, en el sentido de aumentar el capital de la Compañía en £ 137,500.

El Registro de Accionistas permanecerá cerrado desde el 26 del corriente hasta el 3 de Julio próximo, ambos inclusive.

Valparaíso, 20 de Junio de 1918.

EL GERENTE.

3-g

COMPAÑIA DE SALITRES DE ANTOFAGASTA

DIVIDENDO N.° 136

De conformidad a lo acordado por el Consejo Directivo, se repartirá a los señores Accionistas un dividendo de

$ 4 POR ACCION

pagaderos por el Banco de Chile en Valparaíso y Santiago desde el 10 de Julio próximo.

El Registro de Accionistas permanecerá cerrado desde el 27 del presente hasta el 10 de Julio inclusives.

Valparaíso, 23 de Junio de 1918.

EL GERENTE.

19-G

MAQUINA Registradora

de tres cajones, en muy buen estado, se vende.

C. A., Casilla 2041

4669-29-g

Compañías de Seguros

"LA OCEANO". - Capital: $ 1.000,000.00
"LA PACIFICO".-Capital: $ 1.000,000.00
Riesgos Marítimos y Terrestres.
AGENTES:
LARRAÍN OLAVARRÍA & Cía

HUERFANOS 1138. — CASILLA 913

4541-30-f

C. S. A. V.

Compañía Sud-Americana de Vapores

Viajes directos y rápidos a Colón en 14 días

Los siguientes vapores dotados de telegrafía inalámbrica sistema "MARCONI", saldrán para la ZONA DEL CANAL (Colón):

Vapor **"IMPERIAL"**, capitán Gregory, el Miércoles 3 de Julio a las 4 de la tarde.

Vapor **"PALENA"**, capitán Mathias, el Miércoles 17 de Julio, a las 4 de la tarde.

Harán escala en Coquimbo, Antofagasta, Iquique, Arica, Mollendo, Callao, Salaverry y Payta. Llegarán a Colón el 17 y 31 de Julio, atravesando el mismo día el Canal hasta Colón.

Tendrán espléndidas conexiones con vapores para Europa, y con las lujosas naves de la United Fruit Company, que zarpan para New York y New Orleans. En Antofagasta y Arica combinarán con los trenes internacionales a La Paz, que salen los días Sábado y Lunes a las 8.40 A. M. y 4 P. M., respectivamente.

El vapor **"MAPOCHO"**, capitán Toledo, con instalación de telegrafía inalámbrica sistema "MARCONI", saldrá para Eten e intermedios, el 1.o de Julio a las 4 de la tarde con escala en Coquimbo, Huasco, Caldera, Chañaral, Taltal, Antofagasta, Gatico, Tocopilla, Iquique, Caleta Buena, Pisagua, Arica, Mollendo Chala, Pisco, Cerro Azul, Callao, Huacho, Supe Huarmey, Casma, Samanco, Chimbote y Salaverry.

Valparaíso, Junio 23 de 1918.

ONTERE PLAZA,
Gerente.

AGENTE: Carlos Rogers, Bandera esquina Moneda.— **SUB-AGENTES:** S. H. Spencer, Huérfanos 948, Expreso Villalonga, Agustinas 848 y Compañía de Transportes Unidos Estado esquina Bellavista.

Compañía Trasatlántica DE BARCELONA

VAPORES-CORREOS ESPAÑOLES

Salida de Buenos Aires los días 2 y 12 de cada mes

LINEA DEL PLATA-MEDITERRANEO

El espléndido y rápido vapor

"Infanta Isabel de Borbón"

saldrá de Buenos Aires el **2 de Julio**, para Montevideo, Canarias, Cádiz, Almería y Barcelona.

AGENTES EN VALPARAISO:
PEREDA, MARTINEZ & CO.
COCHRANE 653. — CASILLA 898

SUB-AGENTE EN SANTIAGO:
JOSE MONSERRAT
BANDERA 188. — CASILLA 2170

FIERRO EN BARRAS

DE TODAS FORMAS Y DIMENSIONES

Aceite de linaza
Pinturas blanca, Colorada y verde
Asbestos planchas
Guías para minas
Plomo en plancha

Tuercas hexágonas
Metales blancos
Metal desplegado
Planchas diamantadas

Acaban de recibir:

Balfour Lyon y Cía.

Bandera 185. – Delicias 1751

4722-1-g

'VACUNA MULFORD'

contra el **CARBUNCLO, PICADA, TELARAÑA**, etc., para vacunos, caballares y mulares.

De resultado comprobado, garantido.

ORDENES:
PEDRO LARRAIN V.
Sociedad EL TATTERSALL
Huérfanos 1287. - Casilla 835.

LA NACIÓN

Santiago, 30 de Junio de 1918

EL MANIFIESTO CONSERVADOR

La Junta Ejecutiva del Partido Conservador ha enviado ayer a sus correligionarios de toda la República un largo manifiesto, brillantemente redactado que tiene un mérito: la franqueza y varias inexactitudes que señalaremos brevemente. Se trata de un partido poderoso, que tiene una vasta historia ligada a la historia patria y que ha entrado por fin a desempeñar un rol estrictamente necesario en la vida de las democracias que se rigen por el sistema parlamentario: el de la minoría fiscalizadora.

El país ha esperado entonces de esa agrupación de hombres correctos y sinceros en sus ideas políticas, un alto ejercicio de los deberes y de los derechos de la fiscalización parlamentaria. Continúa esperando esta actitud a pesar de que los primeros pasos de la nueva minoría se han limitado a plantear interpelaciones baladíes y a provocar incidentes lamentables cuyo único resultado es producir entorpecimientos en la marcha del Gobierno Liberal, precisamente en una época difícil y delicadísima para los grandes intereses nacionales.

Abrigamos la convicción de que una vez pasados los primeros desahogos originados por las emociones de la derrota electoral de Marzo último, ese partido hará honor a sus tradiciones y cumplirá las invariables declaraciones de sus jefes, en orden a no estorbar la acción de un gobierno de reconstitución de las fuerzas nacionales.

Fruto, sin duda alguna de estos resabios de las asperezas de la lucha que acaba de terminar, es la afirmación contenido en el manifiesto que comentamos: "El triunfo de la Alianza Liberal se ha debido en gran parte a factores extraños a la opinión de los electores".

En realidad, el Partido Conservador que ha conservado su representación, no puede blasonar de haber disfrutado menos que ningún otro partido o agrupación de partidos de los beneficios de la libertad electoral, por la cual luchó la Alianza con tanto empeño. Precisamente el factor principal que coartaba las libertades públicas, estaba en la máquina interventora montada pacientemente durante muchos años por la Coalición, la cual alcanzó a funcionar con el concurso de los funcionarios rebeldes al cumplimiento de las promesas del Ejecutivo en muchas provincias de la República.

Tratándose de un partido cuyos candidatos disponian de grandes fortunas, el conservador ha podido contar con un elemento que, por desgracia, tiene todavía influencia preponderante en algunas poblaciones menos educadas en el conocimiento de sus responsabilidades y deberes cívicos. Y si quisiéramos ahondar la exhibición de la plaga lamentable del cohecho que va disminuyendo rápidamente por felicidad para nuestras instituciones, nos bastaría recordar detalladamente el balance de gastos con que un representante conservador justificó por la prensa ante su Junta Ejecutiva la actitud que debió guardar en las elecciones de Marzo último.

Ahora si las dos agrupaciones liberales que acompañaban al Partido Conservador en el poder perdieron la mayor parte de su representación, ello se debe a causas que son del dominio público. Uno de ellos no ha tenido jamás grandes raíces en la opinión, ha estado en el Gobierno al verificarse una elección y ha usufructuado de la influencia de un estado mayor de distinguidos ciudadanos versados en la política y en la administración pública para desempeñar el rol de partido. El otro carecía en realidad de un programa definido y capaz de satisfacer los anhelos de los ciudadanos. La parte tradicional, por decirlo así, de sus dirigentes estaba al lado contrario y una convención reciente había proclamado, sin ser atendida por la dirección general, sus entusiastas orientaciones liberales. Carecían, pues, ambos de la cohesión y disciplina que son la fuerza viva de las agrupaciones políticas en una campaña de opinión.

Esplicada por centésima vez la causa de una derrota que tanto ha sorprendido a los yencidos, en este gran pleito cívico entre dos sistemas, queremos recoger una alusión imprudente a un pasado cuyas características no ha olvidado el país. El Partido Conservador habría querido esperar: "que ahondándose los males se produjese un movimiento de reacción análogo al que en 1830 lo llevó al poder para salvar a la Nación del desgobierno".

Estas frases exhiben ante la imaginación pública el panorama sangriento y pavoroso de Lircay, de la férrea tiranía de Portales y de todos los excesos de una reacción de varios años. El partido pelucón organizado sobre la base de los elementos que resistieron como contraria a las leyes humanas y divinas la revolución de la Independencia de Chile, luchó y dividió, sin descanso el país hasta tomar por cualquier medio una terrible revancha contra los próceres liberales que jamás se borrará de la memoria de los que hemos recogido su tradición y venimos luchando por afianzarla.

No sabemos pues si este recuerdo traído en hora poco feliz sea el fruto de un lamentable error de redacción o constituye en realidad un reto a las aspiraciones liberales del país entero. Y sólo habremos de responder a este último con otro recuerdo: el partido conservador reducido durante el predominio liberal a un cortísimo grupo de miembros del Parlamento, tomó el considerable auge que hoy tiene a raiz de la contienda fratricida de 1891 en que se arrojó con todo su peso en la balanza a favor de uno de los bandos del gran partido liberal. El equilibrio tiende hoy a restablecerse por la fuerza misma de la opinión y del progreso de las ideas de los ciudadanos. Eso es todo.

A continuación y explotando el prurito de hacerlo girar todo en el Chile de hoy en torno de una cuestión presidencial que habrá de ventilarse dentro de dos años, atribuye la unión de los elementos liberales al propósito de conquistar el apoyo del partido radical en favor de algún candidato liberal. Por encima de todas las aspiraciones legítimas de nuestros hombres de Estado, es el hecho que la Alianza habrá de mantenerse unida y compacta y que sabrá llevar a la magistratura suprema a aquel de sus dirigentes que mejor encarne sus programas de reconstitución nacional. Peca entonces de temeraria semejante afirmación nacida de un concepto absurdo de los acontecimientos y de la marcha de los partidos.

Buscar en seguida la alarma de las conciencias presentando como amenazados por la Alianza los intereses de la fe, equivale a tocar un resorte que los señores jefes conservadores han hecho funcionar con precipitación deplorable. Con el objeto de usufructuar de nuevas fuerzas en su campaña por la preponderancia de este partido político, vuelve a echar mano del triste expediente de mezclar a la Iglesia en ardientes luchas temporales, perfectamente desconocidas en la mayoria de las Repúblicas de América, y en el resto del mundo. Por el contrario la Alianza Liberal no pretende turbar la paz religiosa y confesional del país, quiere que todas las creencias y que todas las doctrinas, sean respetadas en el santuario de las ideas de los ciudadanos y que la política temporal y administrativa de este país deje de una vez por todas de gravitar sobre el concepto que cada cual se haya formado de la existencia futura.

Es sensible que haya un partido que quiera especular con la tranquilidad de las conciencias y con el bienestar de la Iglesia para medrar en sus ambiciones de gobierno. Antes de dar el carácter de lucha religiosa a una controversia de orden político los firmantes del manifiesto debieron meditar un poco más en el daño que le hacían al país al provocar con este nuevo desahogo de la intemperancia una serie de reacciones no menos intemperantes.

Los que queremos el bienestar y el engrandecimiento material del país, sólo podemos lamentar el giro que toma esta cuestión y hacer votos porque la cordura vuelva a reinar y porque la paz religiosa de la colectividad no se vea turbada por semejantes estallidos de la pasión política que son capaces de hacernos retroceder medio siglo en el camino del progreso si no se les evita a tiempo.

VALIOSA PROPIEDAD

VENDEMOS

EN ESPLENDIDA SITUACION COMERCIAL

Tiene frente a dos calles, más de cuatro mil metros cuadrados de superficie, de los cuales más de la mitad edificados; construcción de dos pisos de concreto armado, 16 casas y un teatro totalmente arrendados.

Se vende con facilidades de pago por el 65% del valor de la tasación de la Caja Hipotecaria, a la cual reconoce una deuda de $ 141,000.

Precio y condiciones en nuestra oficina.

Freudenburg y Balmaceda

330 - MORANDE - 330

De don Emilio Rodríguez Mendoza

La guerra, las ideas y nuestras cuestiones

I

Durante mucho tiempo, los pocos países y los pocos hombres que no tomaban parte directa en la guerra, que sigue conmoviendo todos los elementos físicos y morales, creyeron que ella, para cargar así con la sanción de sus orígenes, estaba condenada a no producir ninguna de las ideas de carácter universal, que después de otras catástrofes han pasado a formar parte de la humanidad y de sus anhelos de mejoramiento.

La guerra despedaza con furia no sólo los tratados sino la totalidad del Derecho y, deplorable constatación, la especie, al llegar al máximum de su progreso general, daba un enorme salto atrás, justificando así las teorías más desconsoladoras sobre sus orígenes y sobre sus parentescos biológicos.

El estrépito de la catástrofe parecía mantener aturdidos a los pensadores, ensombreciendo y estrechando los horizontes.

No había calma para pensar en las consecuencias de la lucha, retardada hasta el día de su estallido, acaso más que por humanidad, por inseguridad respecto del éxito.

No era tiempo aún de que se elevara sobre los pueblos despedazados la fórmula inicial de una nueva evolución. ¿Ni quien iba a hallar y hacer aceptar un principio digno del más enorme de los desgarramientos colectivos?

Como deplorable consecuencia del portentoso crecimiento material y económico, ¿no iban raleando cada vez más en el Viejo Mundo los cerebros que en otro tiempo se alzaban, fatigados de pensar, sobre el resto de los hombres?

Inglaterra, se decía, cuna del constitucionalismo moderno, que a todas partes ha llevado su comercio y su liberalismo político y económico, ha entrado a la guerra como un **gentleman** de hoy y como un paladín de ayer: defendiendo al más débil.

Francia, agredida, defiende su suelo y su libertad, admirada hasta por su poderoso adversario.

En cuanto a Bélgica... Ah! Bélgica estaba destinada a ser la víctima inocente de una gran causa.

Pero todo eso no bastaba y como conclusión o síntesis de esta lucha enorme, se necesitaba algo más universal y que fuera capaz de renovar las bases mismas del Derecho demolido.

¿Quién iba a encontrar y difundir esa gran idea, aún inédita? ¿Carnegie con el flamante palacio que a una confraternidad ilusoria hizo elevar entre las brumas de La Haya?

¿El pobre Czar de Rusia, promotor de la primera Conferencia de la paz?

¿La Reina Guillermina? Pero su Majestad ha estado y sigue estando con la Biblia o el credo en la boca y el humo de la hoguera cercana llega incesantemente hasta las fronteras de su reino lleno de flores de **bruyére**, de tocas blancas y de tejados rojos.

¿La Suiza, cuyos Guillermo Tell vigilan rifle en mano los desfiladeros y los valles?

¿España, agitada por corrientes contrapuestas e igualmente poderosas?

Por fortuna para la Humanidad, a través del mar, y en el mismo sitio en que Wáshington, ya anciano, consignó en su testamento a la nación que la mejor política es la honradez, mira conmovido hacia el Mundo viejo un ciudadano del Mundo nuevo: Wilson.

Durante tres años se creyó y se dijo que su pueblo—"el pueblo del dólar", denominación borrada desde el momento en que los Estados Unidos, rectificándola, entran a la guerra por ideas y no por intereses,— lo reducía todo a una miserable cuestión de ganancias fabulosas...

No era así y un día el universitario que se desayuna leyendo los salmos bíblicos y que luego juega su **football** cotidiano, habla al mundo desde las gradas del Capitolio sobre el cual se eleva la sombra nítida de Wáshington. Tiene algo grande e inesperado que decir: la Unión va a la guerra; pero para imponer el principio de que el Mundo debe armonizarse alguna vez, formando una sociedad de las naciones. Es una idea de yankee y de filósofo.

Aparecía, pues, al fin el principio capaz de señalar un rumbo a la Humanidad, estraviada en medio de la conflagración, y Mr. Wilson inscribe de golpe cien millones de hombres libres bajo el compromiso solemne de llegar a una asociación de todos los estados, basada en la paz y la equidad.

Su voz, que hace un año no encontraba aún una perspectiva de bayonetas en que encenderse y vibrar, se hacía el eco de la más gran tesis moderna y desde el instante en que se hizo oir por primera vez, preconizando el ideal de una paz definitiva, no ha dejado de reiterar el principio fundamental que informa su doctrina.

La necesidad de un resguardo estable y general, convertía, pues, la utopía en realidad y, en efecto, nunca fué más rápido el paso de una doctrina de lo teórico a lo práctico.

Con tanta elocuencia por lo demás, está probando la guerra misma que aún para el vencedor pueden ser las contiendas exteriores un pésimo negocio, que acaso no esté muy lejano el día en que acepten todos la formación de una sociedad de las naciones.

II

Hasta hace muy poco, se creía que esa idea era apenas una fantasía conmovedora.

Sin embargo, parece que el mundo, al ahondar en la catástrofe, entreviendo el espectro de la bancarrota general, se inclina a reconocer que la Humanidad debe hallar un objetivo digno de la magnitud de la lucha: hoy se vé más próximo, en una palabra, el reconocimiento definitivo de que es preferible armonizarse y comerciar que destruirse.

Ayer no más, parecía eso la mera ilusión espiritual de Norman Angell, quien fué sin duda el primero en comprender que al hacer la industria y la economía modernas punto menos que imposibles los golpes definitivos de otra época, la guerra se convertía en un mal negocio que destruye más vidas, intereses y valores de todo orden que los que puede dar después de la victoria.

Esa profecía, inescuchada hasta antes de la guerra, alcanza ya la magnitud de una convicción capaz de servir de base a un Derecho más estable que el derrumbado en Agosto de 1914.

Tal es en todo caso la orientación ideológica que viene imprimiendo a la conflagración el Presidente americano: empezada o no por intereses la gran guerra—¿no entran en ella todas las cuestiones territoriales, de raza, económicas y políticas acumuladas durante los cinco siglos de la época moderna? —la verdad es que de ella surge casi de repente la doctrina universal que no se vislumbraba en los comienzos de la catástrofe. A medida que ésta se extiende y se prolonga, esa idea se agranda a su vez, llegando a todas partes, máxime a aquellas en que hay cuestiones exteriores, acaso más enconadas que considerables, que no ha de faltar quien quiera remitir después a los principios que triunfen.

De tiempo en tiempo, el Presidente reitera en forma cada vez más categórica su propósito.

"Los Estados Unidos—acaba de decir—darán evidencias sustanciales que no reclaman cosa alguna de esta guerra y que no aceptarán nada que emane de ella: es este el caso de una acción absolutamente desinteresada".

No abandona, pues, las ideas de solidaridad universal que planteó al entrar a la contienda, seguido de la más grande de las democracias.

Al contrario, las amplía, haciéndolas llegar a los mismos adversarios a quienes empezó a combatir primero con su dialéctica humanitarista y, en seguida, con los soldados que inclinan sus banderas ante Washington al partir y ante La Fayette al llegar.

Días después, habla Grey, el ex-Canciller inglés:

"Toda la civilización está en juego y si sucumbiera o fuera sumergida como le ha sucedido a civilizaciones anteriores de tipos más antiguos, o si vivirá y progresará, depende de las naciones comprometidas en esta guerra y aún de aquellas que son simples espectadoras, si aprovechan la lección que la experiencia de la guerra les enseña. Naciones más pequeñas y más débiles tendrán derechos que deberán ser respetados y apoyados por la Liga de Naciones. Países más fuertes tendrán que renunciar a hacer prevalecer sus intereses contra los más débiles por la fuerza y todos los Estados deberán renunciar a su derecho de disputa y no recurrir a la fuerza, etc."

Sólo dos o tres días después, Lord Curzon, Presidente del Consejo de Ministros, expone en la Cámara de los Lores las condiciones bajo las cuales Inglaterra estaría dispuesta a apoyar la idea de la Liga de las Naciones.

"Este propósito—dice sobriamente—se ha abierto camino en el mundo de la política internacional y bajo ciertas condiciones, el Gobierno británico está dispuesto a llevar las cosas adelante".

"Lord Weardeale—termina el telegrama—expresó la idea de que Alemania acogería dentro de poco favorablemente la idea de la Liga de las Naciones".

¿Se necesita más para convencerse de los propósitos que informan la alta mentalidad de los países aliados?

III

No, y por otra parte, esas ideas acaban de ser oficialmente expuestas en nuestro propio país, el día en que las sociedades que representan nuestra actividad agrícola, minera y fabril abrieron de par en par sus puertas para dar entrada al Embajador de Inglaterra, cuyo nombre tiene la más alta figuración diplomática en los días en que estallaba, al fin, la catástrofe tanto tiempo retardada.

"Estamos penetrados de la gravedad de la situación actual—dijo el señor Yáñez al recibir a Sir Maurice de Bunsen—y de la necesidad de cimentar las relaciones espirituales y comerciales de los pueblos, sobre bases nuevas que permitan resolver los problemas que ha producido y habrá de producir la gran guerra y apartar las causas profundas que la han producido".

Difícilmente se podría sintetizar con mayor profundidad, y el Embajador inglés, prolongando hasta el Nuevo Mundo y hasta nosotros las palabras que Sir Edward Grey acababa de pronunciar en Londres, replicó diciendo: "que celebraba profundamente el pensamiento de que la América Latina llegara a formar una entidad política y económica, y que esperaba que se arreglaran pronto las pequeñas dificultades que aún existen entre los países de este Continente. Explicó que calificaba de pequeñas estas cuestiones, porque las comparaba con las grandes dificultades que agitan a la Europa, y manifestó que estaba seguro de que las cuestiones pendientes en América se arreglarían pacíficamente porque después de esta gran guerra ya no podría ni debía haber nuevas guerras. Recordó a este respecto, que su Gobierno había intervenido en el arreglo pacífico de la cuestión de límites con la Argentina y que esperaba que cualquiera otra existente en América se resolvería en la misma forma por mediación de una potencia amiga o por arreglo directo entre los países en interés de formar la entidad política y comercial de que hablaba el señor Yáñez".

Nada más importante que esos conceptos, emitidos en forma grave y amable a la vez por quien viene del centro mismo de la catástrofe a recordarnos la oportunidad de finiquitar ciertas cuestiones—más viejas que grandes; más de vanidad que de vitalidad—porque germina y avanza en el Mundo una nueva concepción del derecho y de la sociedad.

Recordemos nuestras cuestiones y reconozcamos explícitamente que en una misma zona de nuestro territorio se acumulan estos tres problemas, que alguna vez podrían ser convergentes: aspiraciones de Bolivia, aspiraciones del Perú y necesidad del norte argentino de dar vida y respiración económica a su extensa región mediterránea.

Dejar al tiempo esas cuestiones, es concordarlas, no aprovechando las lecciones de que acaba de hablar el ex-Canciller inglés.

Aprovechando la acción de mayorías sólidas y de hombres preparados y pensadores, busquemos, pues, soluciones de conjunto que clausuren el período estéril de contentar a unos y distanciar a otros, inaugurando el de la armonía política y la colaboración económica del Continente.

E. R. M.

Casas Habitación

Vendo

Próxima a AV. ESPAÑA, en calle Domeyko. — Mide 16 por 48 mts., 1 piso. Consta de 7 piezas habitación, baño y servicios. Reconoce deuda hipotecaria de $ 20,000.

PRECIO: $ 40,000

Calle MAESTRANZA. —Mide 12 por 60 metros. Sólida construcción de 2 pisos. Bajos: 8 piezas habitación, baño y 7 de servicios. Patio, hall y galerías. Altos: 5 piezas habitación, 4 de servicios, baño, hall y galerías. Ambas con luz eléctrica y gas.

PRECIO: $ 90,000

Carlos Ossandón B.

1080 - HUERFANOS - 1080

DE IRIS

La ley antigua y la mujer moderna

Por completo y perfecto que se suponga un cuerpo de legislación, la mudanza de las costumbres, el progreso mismo de la civilización, las vicisitudes políticas, la inmigración de ideas nuevas, precursoras de nuevas instituciones, los descubrimientos científicos, y sus aplicaciones a las artes y a la vida práctica, hacen necesario refundir las leyes dándoles armonía y poniéndolas en relación con las formas vivientes del orden social.
—**Andrés Bello.**

El Código Civil se nos ha quedado estrecho. Todos están convencidos, de esta verdad, y nadie se atreverá a negarla. Al hombre no le conviene reformar el Código; pero ciertamente ha llegado también para él la hora de enseñarnos con el ejemplo, que la justicia debe predominar sobre el interés y la baja conveniencia, tanto más que dentro del amplio concepto de justicia, ningún interés legítimo puede sufrir menoscabo. Si observamos a los otros países, constataremos que en donde la mujer ha tenido más actuación y ha colaborado socialmente con el hombre, esos son también los países más adelantados. Sírvanme los Estados Unidos y la Turquía para probar el pro y el contra de esta tesis.

Allí donde ambos sexos pusieron en común sus respectivas cualidades, la sociedad se engrandeció, se robusteció... Allí donde la mujer tuvo más personalidad y más influencia social, la nación fué más próspera y más importante. Y es lógico que así sea, porque la sociedad humana, que constituyen por equivalentes, aunque desiguales partes, el hombre y la mujer entraron a colaborar cada cual en su esfera de acción propia y duplicaron sus fuerzas. Una sociedad que prescinde de la mujer, que anula su cerebro, que encierra su corazón entre los cuatro muros del hogar y que paraliza su acción social, queda reducida a la mitad de su fuerza de energía y expansión. No podrá el hombre aventajarnos en la comprensión de ciertos problemas espirituales de vital transcendencia, como no podemos tampoco nosotras suplantarlo jamás en la fuerza de cierta índole de elucubraciones que le son exclusivas. La naturaleza ha puesto barreras infranqueables entre los sexos, que constituyen la armonía por diferenciación. Cuando nos hayan educado para asociarnos en la vida y no sólo para dominarnos, el hombre, en vez de tener en su mano otro problema y el más complicado, que es la mujer ociosa y semi-irresponsable, encontrará en ella su mejor ayuda. Ya no será la esclava desleal y astuta, sino la compañera útil y encantadora.

La fuerza de las cosas, la rapidez de la evolución, hace que no sea hoy el hombre libre de escoger, sino que se vea obligado a aceptar la condición que se le impone. La esclava tradicional ya no existe. Ahora tiene que optar entre la Rebelde o la Aliada, entre la Enemiga o la Compañera. No hay otro dilema. Los más listos entre los hombres escogieron, tiempo há, y no se han arrepentido. A los atrasados les puede ir muy mal. Las cadenas están rotas. Las jaulas tienen todas un trampolín por donde escapar; ya nos crecieron alas y vamos a volar. Toda lucha con las antiguas armas de dominación, resultaría tan inútil como si un tigre de Bengala pretendiese perseguir a una mariposa para devorarla. Capitulemos. Resuélvanse los esposos a hacer nidos y a destruir las jaulas. Abran de una vez las puertas de las cárceles, que dentro de poco, todos los prisioneros se habrán fugado, por encima de la nariz del alguacil.

El Código se nos ha quedado chico, porque hemos crecido. Conservarlo en su primitivo estado es tan absurdo, como si nuestras madres hubieran pretendido llevarnos al Altar, el día de nuestras bodas, con el diáfano trajecito de nuestra primera comunión. Todas las costuras se habrían tronado y las formas de la pubertad habrían hecho explosión en la funda estrecha de la alba tuniquita. A cada edad, a cada ceremonia, su traje adecuado. Es menester que los legisladores nos hagan vestidos de mujeres. Tiempo há que recogimos nuestras trenzas rubias y nos hemos alzado un gigantesco moño. Queremos, por lo tanto, arrastrar cola en el mundo. Las crinolinas tiesas y envarilladas se hicieron para la calesa, el estrado y el mate junto al brasero. Ahora hacemos tenis, gimnasia, y nuestras faldas deben ser flexibles y cómodas. No teman que nuestra rúbrica se valorice en el cheque de banco, porque mientras más importancia tome nuestro nombre, más se economizará nuestra firma en la carta sentimental o clandestina. A medida que nos hagan responsables de nuestros actos, tendremos más cuidado de no descarrilar. Enseñennos que el honor es personal y que nadie lo pierde por cuenta ajena, y sabremos cuidar el nuestro como un tesoro que no se enajena nunca...

Veamos ahora cuáles son las reformas a que nos hemos hecho acreedoras por cuenta propia y también por cuenta de nuestras hermanas de Europa, cuya actuación ha venido a reivindicar nuestros derechos.

Con suma complacencia me he impuesto por el artículo que me dirige el señor Concha, (con quien me liga ciertamente uno de esos cariñosos recuerdos, que quedan fuera de los valvenes de la vida mudable, porque están al amparo del pasado y fulguran sobre el más allá...) de que el Partido Demócrata inscribió desde hace más de 30 años, en su programa, la "Igualdad civil y educacional del hombre y de la mujer". Ha sido una sorpresa que deja profunda gratitud en mi ánimo y en el de mis lectoras. Con sumo interés he recorrido las páginas extraídas del libro del señor Concha, inspiradas en un sentimiento de alta justicia humana, que me ha conmovido en todas mis fibras. Trata con gran altura de miras la cuestión de los castigos con que la ley pena respectivamente, el delito de adulterio en el esposo y en la esposa, y hace resaltar las odiosas injusticias que ha originado el abuso y el dominio bárbaro del fuerte sobre el débil.

Y, además, encuentro en el libro este concepto, cuyo alcance es de un verdadero espiritualismo, y que me complazco en copiar: "Es un prejuicio vano esto de embarcar el honor de los hombres, sobre la conducta de otros. El honor debe colocarse sobre nuestro propio mérito y entonces no nos veremos obligados a perderlo por faltas ajenas". Cuando este prejuicio, que ya ha perdido mucho de su fuerza en el Viejo Mundo, acabe de desaparecer, nuestra dignidad de seres humanos concientes y responsables habrá crecido en igual proporción, y el hombre sacudirá estúpidos baldones, que si han afectado la convención social, jamás han tocado su alma. Este rancio prejuicio que sólo ha tomado origen en la superioridad atribuída al hombre, sobre la mujer, desaparece con el sentimiento de igualdad de los sexos, dejando a cada cual con el peso de sus respectivas faltas.

¿Cuáles son las reformas que más urgen para nosotras? Desde luego, establecer el régimen de separación de bienes en el matrimonio y dar patria potestad a la mujer. Verdad es, según nos observó don Oscar Dávila en su conferencia reciente del Círculo de Lectura, que el Código establece las capitulaciones matrimoniales y que somos libres de hacerlas antes del matrimonio; pero, dadas nuestras costumbres sociales, este artículo es letra muerta en la práctica de la vida. Nos casamos por amor, a Dios gracias, y parece un tráfico tan vil el llevar al matrimonio un interés de conveniencia secundaria, que todos tienen cuidado de ocultarlo, como vergüenza inconfesable. En esta materia, nos hemos quedado en un quijotismo absurdo. El amor y los pesos no se excluyen da! ¡Vaya usted a capitular! ¡Qué horror! Poner entre las mallas de seda de las ligaduras de Cupido un artículo del Código. Parece una profanación y, sin embargo, esas suaves y dulces ligaduras, van a ser las cadenas que esclavizarán a nuestras hijas y las uncirán como víctimas propiciatorias al azar que corra el yugo eterno! Ese dinero, que en el peor de los casos, ella malgastaría en algunos sino que se completan. Nunca habremos resguardado más la duración de los sentimientos que poniendo el hogar al amparo de toda emergencia dañina y resguardando las independencia de los cónyuges y, por lo tanto, el respeto mutuo, que es su consecuencia. Pero, ¿qué sucede en el hecho? El joven y la niña se han conocido desde que eran colegiales; las familias y la sociedad entera han visto desarrollarse el pequeño romance. Ha habido rupturas, enojos de los parientes y reconciliaciones. Por fin, ¡la bovestidos inútiles, el esposo lo puede aventurar en la Bolsa, lo puede dilapidar en locas aventuras... y ella necesitará callar y expiar el pecado irredimible de haber llevado al matrimonio un corazón sin recelos. Recuerdo el caso de una señora casada en segundas nupcias, y con hijos de su primer enlace. Su marido compraba y vendía papeles... (La palabra tiene toda la fragilidad de su significado). Aunque ganaba mucho por aquel entonces, ella quiso separarse de bienes... pero no se pudo. Había que probarle al marido, que era un dilapidador, y en ese momento tenía un millón de ganancia... pero cuando perdió el millón y lo demás, servía de poco la prueba, porque el dinero que se quería resguardar, ya no existía"! Es uno de tantos casos que se repiten a diario. Ya que es tan difícil, dado nuestro carácter, hipócrita - sentimental, (démosle alguna vez un nombre, que no tuvo hace un cuarto de siglo; pero que la lucha por la vida va justificando en parte), ya que es tan difícil capitular, adoptemos las bases del Código Civil español, que encuentro en el proyecto del señor Vergara Salvá, leído en el Club de Señoras. Según ese Código, el contrato sobre bienes, con ocasión del matrimonio, debe tener por base la libertad de estipulación entre los futuros cónyuges, entendiéndose que, cuando falte el contrato o sea deficiente, los esposos han querido someterse al régimen legal, que en esta ocasión es siempre el régimen de separación de bienes. De esta suerte, lograríamos invertir la dificultad, o sea, suprimirla, y lo que ahora parece un desdoro del amor, sería entonces la práctica legal y la capitulación vendría a ser la amarra, siendo que ahora implica la liberación.

El señor Yáñez, con quien me he consultado al respecto, piensa que el Código no debe armar a la mujer sino en caso de desacuerdo con el marido. Cuando una mujer ama y se da toda entera, ¿no vaciará acaso toda su bolsa en manos del hombre? ¿Qué papel sellado puede ser válido entre besos? Cierto. Pero si está armada de su independencia personal por la ley, ¿no tendrán acaso, las

LAS INDUSTRIAS

AFIANZARAN Y AUMENTARAN LA PROSPERIDAD DEL PAIS

Para afianzar el bienestar de que disfruta el país en la actualidad, después de la guerra, es indispensable el mantenimiento de las industrias establecidas y la fundación de nuevas industrias.

Puede propender a este propósito la obra de don Héctor Molinari, de la cual acabamos de recibir nueva remesa, titulada:

"QUIMICA GENERAL Y APLICADA A LA INDUSTRIA"

Dos gruesos volúmenes encuadernados en tela, tamaño en 4.o mayor, con más de 1,000 páginas cada uno, profusamente ilustradas.

Es la obra más completa recibida hasta la fecha. Su editor, don Gustavo Gili, de Barcelona, nos avisa que los ejemplares que acaba de mandarnos son los últimos. Por consiguiente, la obra está completamente agotada en Europa.

Apresúrense, pues, los industriales y los que aspiran al establecimiento de nuevas industrias a adquirir la obra.

Precio de los 2 tomos: $ 85

LIBRERIA ZAMORANO Y CAPERAN

Compañía 1015-1019, Casilla 362

4641-30-f

Botica Santo Domingo

TURNO

Desde el DOMINGO 30 hasta el 6 de JULIO

Seriedad en el Despacho de Recetas

21 DE MAYO

Esq. Santo Domingo

3035-30-f

Cuñas de Acero Fundido

Para rajar leña de todas dimensiones

OFRECE:

FUNDICION LIBERTAD

LIBERTAD 53-58

ANTES DEL BALANCE

DESDE EL LUNES 1.° DE JULIO

EN NUESTROS DEPARTAMENTOS DE CONFECCIONES

PARA SEÑORAS Y NIÑAS

LIQUIDACION GENERAL DE MODELOS

Y NOVEDADES DE LA ESTACION

A PRECIOS EXTRAORDINARIOS

UN LOTE de polleras en lanas negras y azul marino, corte a pliegues, en todos los talles para señoras... ... ... $ 25.00

UN LOTE de paletóes en diagonal de fantasía y en lanas negras y de color; trajes sastre en lanas de color; paletóes en terciopelo negro, para señoras, todos los talles... ... ... $ 39.00

UN LOTE de paletóes en géneros negros, azul marino, gris y café, corte a pliegues, gran cuello adornado de pieles; vestidos en lanas negras y azul marino, adornados de pieles, todos los talles, para señoras.. .. .... $ 59.00

UN LOTE de paletóes en "draperie" lisa y de fantasía, corte de última moda, gran cuello y bolsillos-cartera de alta novedad, en todos los talles, para señoras... ... ... $ 68.00

UN SURTIDO de paletóes en lindo moletón de lana jaspeada gris, verde y café, corte derecho, con bolsillos y lindos botones, todos los talles, para señoras... ... ... $ 75.00

UN LOTE de paletóes en "draperie", lisa, rica clase, en negro, marino, topo, verde granate obscuro con gran cuello adornado de pieles; vestidos en sarga y gabardina negra y de color, todos los talles, para señoras.. $ 115.00

UN LOTE de paletóes en terciopelo negro, con gran cuello y bocamangas de piel; vestidos en terciopelo negro, adornados de satín de seda, todos los talles, para señoras... ... ... $ 150.00

UN SURTIDO de paletóes en draperie lisa para señoritas, en azul marino, café y granate oscuro, corte derecho de última moda, talles: 38 al 44... ... . $ 55.00

UN SURTIDO de vestidos elegantes para señoritas, última moda, en género "natté", pura lana, cuello y puños adornados de jersey, talles: 40 al 44... ... $ 79.00

UN LOTE de paletóes para niñitas, en lanas lisas y de fantasía, colores diversos, con bolsillos y cinturón, para edad de 5 a 14 años, desde... ... ... $ 19.00

UN LOTE de paletóes para niñitas, en "draperie" azul marino, café y cáscara, con bolsillos suel tos, gran moda, cuello y bocamangas. adornados de terciopelo y botones, para edad de 6 a 14 años, desde... ... ... $ 25.00

UN SURTIDO en vestidos de franela pintada, a rayas o dibujos muy nuevos, modelos y colores diversos, para niñitas de 4 a 10 años, desde... ... ... $ 3.90

LIQUIDACION EXTRAORDINARIA POR FIN DE SERIES

CORSES IMPORTADOS

GRAN SALDO de corsés en broché de hilo blanco, rosado y celeste, valor de $ 12 a $ 18, por.. .. $ 5.90

GRAN SALDO de corsés en satín liso, clase extra y en broché de hilo superior, colores escogidos, valor de $ 30 a $ 40, por.. .. $ 9.90

GRAN SALDO de corsés en broché de hilo rica clase, y en satín liso en blanco, rosa y celeste, valor de $ 20 a $ 25, por... ... .. $ 6.90

GRAN SALDO de corsés en rico broché y jersey de seda y en linda imitación gamuza, colores lila, rosa, celeste, oro y blanco, valor de $ 50 a 90, por.. .. $ 15.90

Casa Francesa

Una Damajuana

de aceite de hígado de bacalao equivale

a un frasco de

ASCOLEINA RIVIER

Una cucharadita de café de Ascoleina hace el mismo efecto que ½ litro de aceite de bacalao.

En venta en todas las boticas.

POR MAYOR:

Botica Francia

Estado 154

4749-30-f

Por Balance

VENDEMOS A PRECIOS DE OCASION

Raulí de 1 por 10", cepillado, seco y buena clase, a $ 2
Lingue y Laurel seco, especial para muebles

Puertas de tablero rebajado, desde $ 12.

Roble para tabiques y envigados a precios baratos

Basas de piedra, Quilas, Cemento Melón

Despacho rápido a Provincias por carros completos y al detalle

"La San Diego"

BARRACA, FABRICA Y DESVIO

San Diego N.o 2320, pasado Franklin

CASILLA No 3018. — TELEFONO 26, SAN MIGUEL

4730-30-f

WISKY DUNCAN

EN BOTELLAS DE LITRO
NO TIENE RIVAL A SU PRECIO
UNICOS INTRODUCTORES:
QUESTA, SANGUINETTI y Cia.
VALPARAISO

4693-30-f

Seguros - Sección Vida

POLIZA CON CASA PROPIA Y CON SORTEOS DE LIQUIDACION INMEDIATA EN EFECTIVO. SEGUROS DE PAGO MENSUAL PARA EMPLEADOS Y OBREROS

"La Providencia"

Pólizas de Ahorros

SORTEABLES EL 25 DE CADA MES. EMITE POLIZAS CON PAGO DESDE DOS PESOS MENSUALES Y DIEZ DE INCORPORACION

Sociedad Anónima Cooperativa de Seguros, Ahorro y Edificación.— Autorizada por el Supremo Gobierno por Decretos de Septiembre 23 de 1916 y Agosto 9 de 1917

CASA MATRIZ: en su edificio propio **BANDERA 156, Casilla 247, Santiago.** - Agencias en toda la República

CERTIFICO: Que hoy se efectuó ante mí, en las OFICINAS de "LA PROVIDENCIA", Sociedad Anónima Cooperativa de Seguros Ahorros y Edificación, en presencia de los Directores de la Institución: don Lisandro Aránguiz Fontecilla y don Senén Alvarez de la Rivera; del Administrador General; del Gerente y de los señores Carlos Schafer Hoffmann, Manuel Justo Pérez, J. Diógenes Jara, Guido A. Zantzic, Romelio Alvarez, Alejandro Herrera, Hernán Beaumont, Evaristo Mardones, Francisco Prieto, Julio C. Bravo, Gabriela Flores de Vergara, Clorinda Mena Guerra, Rodolfo Rencoret, Jaime Muñoz Varas y de otros interesadoss, el

DECIMO OCTAVO SORTEO DE UN MIL PESOS

de las Pólizas de Ahorro con amortizaciones mensuales emitidas por esta Sociedad, saliendo favorecidas las Pólizas que siguen:

Número 4,364 de don Carlos Hinojosa Fernández, Alto San Antonio, Oficina Argentina, Iquique;
Número 4,958 de don Joel Caro Díaz, Villagrán 949, de Mulchén;
Número 8,914 de doña Estrella Amada Vilet Poyanco, calle Prat 618, Antofagasta;
Número 13,095 de don Emilio Candela, Alameda 745; y
Número 13,173 de doña Margarita Farías D.. Chorrillos. Valparaíso.

Santiago, 25 de Junio de 1918.

EULOGIO ALTAMIRANO, Notario.

EL DECIMO NOVENO SORTEO DE POLIZAS DE $ 1,000 SE LLEVARA A CABO CON CINCO POLIZAS DE AHORRO EL 25 DE JULIO DE 1918.

EL PRIMER SORTEO DE LAS POLIZAS DE AHORRO DE $ 5,000 QUE ESTEN CON SUS CUOTAS AL DIA SE EFECTUARA EL 25 DE JULIO DE 1918.
CINCUENTA Y NUEVE MIL PESOS PAGADOS POR SORTEO EN 17 MESES.

Sección Incendios

ASEGURA EDIFICIOS Y MERCADERIAS, MENAJES, ETC., Y EMITE SUS POLIZAS EN LAS CONDICIONES MAS LIBERALES. RIESGOS MARITIMOS.

CON SOLO EL PRIMER PAGO SE PUEDE OBTENER

UN MIL PESOS

LAS NO FAVORECIDAS SON CANCELADAS AL VENCIMIENTO POR SU VALOR TOTAL.

caricias mismas, cierto decoro, que excluye todo interés y asegura la mutua dignidad? El poder general y revocable en cualquier momento, que la mujer otorgue sobre sus bienes al esposo al día siguiente de casada, ¿no le asegurará en la vida conyugal cierta libertad e independencia muy decorosa y por lo tanto resguardadora de la fidelidad de los afectos? Todo esto por lo que toca a la reforma que ya se impone del régimen de comunidad de bienes, y ahora, veamos lo que concierne a la patria potestad. Aquí encuentro todavía más razones si cabe en nuestro favor. Es tan manifiesta la injusticia de que la mujer no pueda tener los mismos derechos que el hombre y el usufructo de los bienes del hijo a la muerte del padre, que, si entrara en la materia, correría riesgo de llenar la página del diario, con gran susto de los que saben que cada centímetro de papel de imprenta es oro. Básteme copiar la sentencia tan humana del Fuero Juzgo (que de mucho me vale mi ilustre y buen amigo Dosfuentes): "La madre non ha menor piedad de los fijos que el padre"; pero más explícita al respecto, es la contestación de una madre a los sabios consejos de un sacerdote: "Usted no ha parido, padre...!" (Si la rudeza de este participio alarmase algún falso pudor, ruego se me enseñe la palabra castiza equivalente..

La naturaleza encierra dentro de esa experiencia que le está economizada al hombre, tal vez porque es superior a su fuerza de resistencia, luces que nunca vislumbrará. Así como hay cosas que se saben "by heart" otras y quizá las más profundas, se han aprendido en el desgarramiento de las entrañas. No olvide eso el legislador, como no olvidamos tampoco nosotras que ha habido un Ministro de Estado, y el único, que puso en su programa de gobierno, la reforma del Código, en provecho de la mujer. Tenga presente el señor Alessandri, que ofrecerle a la mujer es peor que ofrecerle al niño, porque cobra hasta que le pagan. Mi abuelita tuvo la desgracia de prometerme su diadema de brillantes para después de sus días, y mi codicia fué tan grande, que hasta que tuve uso de razón, pensaba: ¿Cuándo se morirá mi mamita? Germinan muy malos deseos a través de las falsas promesas, aún en los corazones inocentes!

De la muy interesante memoria de prueba que me ha enviado el señor Urzúa Puelma, sobre el mismo tema de mejorar la situación de la mujer ante la ley, extraigo el epígrafe de Sardou, que la encabeza, y que retrata nuestra situación por boca de uno de sus personajes:

"De solteras nos reprimen; de casadas nos exprimen; de viudas nos oprimen, y de viejas nos suprimen...!"

IRIS.

Sin influencias políticas

Es profundamente alentador tomar nota de las interesantes declaraciones hechas por el nuevo director general de los ferrocarriles, señor don Manuel Trucco, en el discurso con que agradeció la manifestación de simpatía que un grupo numeroso y selecto de ingenieros y de sus amigos, le tributó en la noche del Viernes en el Club de la Unión.

En las breves líneas de su alocución el señor Trucco supo condensar todo un programa de trabajo, de acción inteligente, reformadora y tesonera que podrá permitirle realizar la magna tarea que se ha impuesto con plena conciencia de las responsabilidades que ella entraña.

El personal de empleados de la Empresa y el país entero verán con justa complacencia que el señor Director General anhela robustecer en el empleado ferroviario la conciencia de que en su puesto, por modesto que sea, sirve a la grandeza y a la prosperidad de su país y formar entre sus subordinados la tradición de la equidad y del cumplimiento del deber y de cuidar de los intereses de la Empresa como si fueran los propios. Y para la realización de este propósito el señor Trucco dará al personal la garantía de que solamente el mérito y la competencia serán recomendaciones aceptables y de que las influencias políticas en nada podrán alterar esta justiciera resolución. Los siguientes acápites de su discurso dan solemne testimonio de este compromiso:

"Quiero referirme, ahora, a una observación tan discretamente formulada por el señor Bruna y que considero de una grande oportunidad, ya que en nuestro país es difícil encontrar una cuestión, así sea filosófica o industrial, que no deba analizarse también desde el punto de vista, no muy luminoso, de la política,

Reconozco con gusto, sin la menor reticencia, que existe el más perfecto derecho para exigir que el Director General y que los funcionarios todos de los Ferrocarriles no se conviertan en momento alguno en representantes o agentes de determinado grupo político, sino que sean siempre los servidores, concientes de su elevada misión, de valiosos intereses nacionales.

Y en este sentido, no creo demás declarar que me esforzaré en dar las mayores garantías de imparcialidad en el desempeño de las funciones que se me han encomendado, de facilitar la circulación de la riqueza colectiva.

Pero séame también permitido añadir que, a mi turno, me parece no menos equitativo y conveniente pedir que a los empleados de la Empresa se les juzgue, en el cumplimiento de sus deberes, con criterio levantado y tranquilo, exento de los prejuicios y suspicacias partidaristas que tan a menudo entre nosotros empañan y abultan el ojo más perspicaz.

Aspirando a una mayor autonomía de la empresa, el señor Trucco señala, desde luego, la necesidad de renovar el material y de modernizar las instalaciones; se propone trabajar en estrecho acuerdo con el Consejo de Administración y anhela, sobre todo, administrar los Ferrocarriles como Empresa industrial alejándose de las influencias políticas que esterilizan los mejores propósitos, desquician las organizaciones y desalientan al personal meritorio.

En la aplicación de este programa de trabajo el señor Trucco contará sin duda con el apoyo decidido del Gobierno y de la opinión y podrá así enderezar por el camino recto de la prosperidad a la Empresa que el señor don Alejandro Guzmán le entregara ya algo repuesta de fatales alternativas y de los desaciertos de años anteriores.

C

Estudiantes chilenos en Estados Unidos

Interesantes observaciones sobre los estudios universitarios en Norte-América

Es un hecho que todo país joven, para alcanzar un grado de desarrollo industrial que en proporción esté a la altura del de los países de Europa, necesita aprovecharse de los adelantos de esos pueblos, trasplantando su cultura secular, métodos, etc., e inyectar a la nueva raza de obreros de ese espíritu industrioso que el lento proceso de desarrollo industrial ha inculcado a esos países.

Esta transfusión hasta hoy día se ha efectuado con éxito de dos maneras diferentes: por medio de la emigración a nuevos países de individuos o familias que abandonan su nacionalidad por causas políticas o económicas; o por la formación de una corriente de hombres de estudio y juventud estudiosa que se dirija a esos países industriales con el objeto de adquirir conocimientos de sus adelantos e impregnarse de su espíritu.

Un ejemplo del primer caso son los Estados Unidos de América del Norte., y el segundo el Japón.

En Chile, por razones económicas naturales, (pues no ha habido oposición), la inmigración ha sido escasa y en su mayor parte formada por pequeños comerciantes; hay pocas esperanzas de que esta inmigración aumente, especialmente tratándose de obreros industriales, ya que después de esta guerra habrá escasez de ellos en Europa.

Planteado así el problema en nuestro país, parte de la solución estaba en seguir el ejemplo del Japón. Con clarividencia que honra a algunos de nuestros hombres dirigentes, desde hace pocos años han venido haciendo una campaña tenaz con el objeto de alcanzar ese fin. Desgraciadamente, ella no ha sido bien comprendida por la mayoría del país, y el Gobierno no le ha prestado el apoyo ni la importancia que ella merecía, de manera que sólo ha quedado reducida a esfuerzos aislados, cuyos resultados no pueden ser eficientes, dándose muestra una vez más de la falta de espíritu de asociación y cooperación que es completamente necesario en un país que desea ser industrial.

La Sociedad Pro-Estudiantes Chilenos en el Extranjero ha abordado en parte el problema anterior, efectuando para ello una labor ardua, merecedora del apoyo y aplauso de todo hombre patriota.

Estudios de Ingeniería. — La errada apreciación que existe en Chile sobre los estudios universitarios de Ingeniería en este país se debe a que ellos son diferentes en las diversas universidades, y, por consiguiente, lo es también el valor de los títulos que éstas ofrecen, aunque la denominación de éstos sea la misma.

Esta diferencia de valores en los estudios técnicos de las universidades norteamericanas, no debe mirarse como un error cometido en este país, pues cada uno de esos cursos llena ciertas necesidades que exige el gran número de obras de ingeniería que aquí se construyen. Así, las universidades de Boston, Cornell, California y otras de esa altura, proporcionan el personal técnico superior, y universidades como la de Valparaíso, Seattle y otras, proporcionan un personal llamado a desempeñar puestos secundarios, como son los de dibujantes de profesión, y una multitud de otros puestos de rutina que abundan en las oficinas y variadas obras que se efectúan en el terreno.

Respecto a la denominación de los grados, existe diferencia con los nuestros. Aquí todos los estudios son especializados. Refiriéndome a las universidades de primer orden, el título de Ingeniero Civil se da generalmente después de cuatro años de estudio; pero con carácter especialista. Los estudios no son tan amplios como los de nuestro ingeniero civil. Este grado se especializa ya sea en Hidráulica o en Ferrocarriles, o en Sanitario, u otros, dedicando la mayor parte del tiempo que se dispone para estudios profesionales, a estas especializaciones.

La preparación matemática que se da en los establecimientos de primer orden, es muy buena. Si no es tan amplia como la nuestra, por lo menos insiste más en algunos de los capítulos considerados de más importancia para el desempeño de la profesión y da más desarrollo a los problemas.

Los laboratorios de que allá se oye hablar tanto, son muy completos y tienen su mayor importancia para los estudiantes de Ingeniería Mecánica, pues estos laboratorios se componen en su mayor parte de un grande y variado número de máquinas de vapor, bombas, turbinas, motores de combustión interna, etc.; el Laboratorio de Hidráulica se encuentra combinado en general con el de Máquinas, separándose de éste sólo en lo que se refiere a los estudios de orificios y vertederos.

Los estudios en estas universidades están organizados en forma tal, que ocupan todo el tiempo del estudiante; ocioso es decir entonces que los jóvenes puedan trabajar al mismo tiempo que hacer estos estudios. Sólo podrá disponerse de este tiempo en universidades de carácter secundario.

Además, no debe olvidarse que las condiciones en que los jóvenes chilenos se encuentran aquí, con respecto a los estudiantes de este país, son muy desfavorables, pues tienen en su contra no sólo el ambiente extraño, sino que también la falta de perfecto conocimiento del idioma y el prejuicio que existe aquí respecto a los latino-americanos, considerados flojos y faltos de tenacidad, prejuicio que se puede destruir pero que al principio es causa de muchas dificultades.

Creo necesario recordar algunas opiniones muy en boga entre los estudiantes universitarios allá, respecto a los estudios técnicos en este país, opiniones que han contribuído al fracaso de muchos jóvenes estudiantes. Se decía que los estudios en la Universidad de Chile eran muy teóricos y que en los Estados Unidos ellos eran muy prácticos. Estas opiniones eran vertidas generalmente por los jóvenes cuyos cerebros eran refractarios a las matemáticas y que, por consiguiente, fracasaban o preveían el fracaso en sus exámenes. Muchos de estos jóvenes, como último recurso para justificar su situación a este respecto, apelaban a exteriorizar esas opiniones y muchas veces apoyados por sus padres, que veían otra oportunidad para dar una profesión a sus hijos, venían a los Estados Unidos a continuar sus estudios. Si los jóvenes no fueron enviados por sus padres, vinieron muchas veces con ayuda de la Sociedad Pro - Estudiantes en el Extranjero. Como era natural, estos jóvenes, fracasados en Chile, debían fracasar también aquí.

Ha tocado la desgracia de que muchos de estos jóvenes que han fracasado, junto con presentarse aquí con el apoyo de la Sociedad Pro - Estudiantes en el Extranjero, han traído muchas veces comisiones del Supremo Gobierno para perfeccionar sus conocimientos en determinados ramos, lo que ha hecho que los norteamericanos creyeran con muy justa razón que estos jóvenes eran escogidos estudiantes de Chile a quienes, por su distinción en las aulas universitarias, se había enviado a continuar sus estudios en este país.

Para hacer buenos estudios industriales se requiere contar con ciertos recursos y conocimientos previos, pues sin ellos tendrán los jóvenes que ocupar un puesto en una fábrica para ganarse la subsistencia, y este puesto, con seguridad será un empleo rutinario, del cual les será muy difícil escapar; pues si ha sido puesto en el manejo de una máquina, por ejemplo, quedará el joven asignado a ella con tanta mayor razón cuanto más competente sea en su manejo. Para no caer en esta situación, es conveniente estar provisto de recomendaciones, si es posible basadas en intereses, porque ésta es la única manera en que es lógico esperar que se haga el servicio de cambiar a un individuo u operario de una a otra parte de una fábrica, ya que esto siempre ocasiona perjuicios a los intereses de los fabricantes.

Como el objeto de este artículo era solamente demostrar que la labor realizada por los estudiantes venidos hasta hoy día podría ser mucho más eficiente si allá en el país se conocieran mejor las situaciones que se presentan aquí, creo que él llena en parte lo que me había propuesto, y con ello no hago más que corroborar observaciones de esta misma índole hechas el año pasado por el señor Carlos Castro Ruíz, cónsul general de Chile en Nueva York, que es la persona que por su situación puede considerarse más autorizada para hacerlas, ya que él ha sido quien ha tenido que enderezar la mayor parte de los errores cometidos a este respecto, no tan sólo haciendo uso de las altas influencias personales que por sus méritos ha logrado captarse durante su estada en Nueva York, sino que también por los auxilios pecuniarios que de su bolsillo ha prestado, en una forma que, por lo desinteresada y generosa, excede a toda ponderación.

Hasta el día en que salí del país, la Sociedad Pro - Estudiantes en el Extranjero procedía completamente independiente de los estudiantes para hacer estos envíos. La Federación de Estudiantes de Chile, y el Centro de Ingeniería, dentro de ella, debieran de ser consultados cuando se trata de hacer envíos de estudiantes de ingeniería. Recuerdo que antes de venirme, hablando con un distinguido miembro de esta Sociedad, le expresé la conveniencia que había en que se seleccionaran los jóvenes cuando se deseara hacer un envío, procediéndose a hacer un concurso. Ahora considero que esta idea no sólo es conveniente, sino necesaria, y que en estos concursos no tan sólo se debe tomar en cuenta el mérito de los estudios previos, sino que también la salud y conocimiento del idioma que posea el candidato.

ANGEL GUARELLO G.,
Ingeniero Civil.

San Francisco de California, Mayo de 1918.

Péladan

El cable nos anuncia hoy que ha fallecido en París el Sar Péladan.

Personaje extraño, no sólo por su obra, sino también por su figura, por su físico inolvidable, de hombre rudo y hosco que encerraba, sin embargo, un espíritu curioso y fino, a la vez que fuerte.

Fué así el suyo, el espíritu de este Sar Péladan, soñador de quimeras imposibles, tratando de hacer revivir extrañas doctrinas, con su "Anfiteatro de las Ciencias Muertas", lo que, como una verdadera enciclopedia abarca "Comdera enciclopedia abarca "Comment on devient Mage", "Comment on devient Fée", "Comment on devient Artiste", etc...

Quiso él resucitar la curiosa Orden de los **Rose-Croix**; siendo su Gran Maestre, fundó también el Salón de la **Rose-Croix**, al que atrajo algunos pintores, en general de escaso talento, y que se confinaron en la estereotipación de la sonrisa enigmática y en las reminiscencias del misterio Vinciano.

Accidentalmente vemos, sin embargo, figurar en ese Salón a algunos pintores de talento, como Maurice Denis y Aman-Jean. Salón que, por lo demás, tuvo una vida efímera como fué también la de sus producciones teatrales, invariablemente rechazadas del Theatre Francais, y para cuya representación vióse obligado a construir él mismo su escenario.

El autor de la "Décadence Latine" imaginó un ciclo de novelas que pretendían abarcar mayor amplitud que "La Comedia Humana". Y no puede negarse que "Le Vice Suprême", por ejemplo, o "Les Amants de Venise", son obras nacidas de un cerebro potente y escritas en un lenguaje rico y fuerte que iguala y aún supera al de Balzac.

En cualquiera de sus creaciones literarias supo dejar estampada una huella imborrable: la "griffe" de un maestro.

Nada sabemos de su actitud ante el conflicto europeo; y sería interesante conocer la de este hombre con pretensiones de "mago" que pasó por el mundo, como él mismo lo decía, en una época que indudablemente no era la suya.

ZOHAR.

ARBOLES FRUTALES

Visite Ud. el Criadero: tome carros Andes esq. Maturana. Treinta centavos planta. Variedades escogidas y garantidas. Nadie le vende más barato.

ARBOLES FORESTALES
a precios mitad más bajo que cualquier otro criadero.
DURAZNOS DE FLOR, 3 colores, $ 2.50 planta.
OLIVOS, planta 5 años, $ 3.50.
NARANJOS, LIMONES GENOVA, dan todo el año.
VENDE:
CRIADERO "VILLA CARMENCITA"
que desde que se fundó, 1912, jamás ha recibido reclamo por cambio variedad en la fruta ni por enfermedad de sus plantas.
Pídase lista precio:
CARLOS ECHEVERRIA, CASILLA 1004, SANTIAGO
5145-1.o-g

AL PASAR

El abuso incalificable de los choferes

Hemos recibido una carta que no puede ser más justificada, en la cual un distinguido caballero protesta enérgicamente contra los abusos constantes de los choferes del servicio público.

En realidad, no es posible que en la capital de la República se estén sucediendo a diario las molestas escenas con que por regla general, los conductores de autos abusan de la benevolencia de los desgraciados pasajeros que tienen que sonortar todas sus impertinencias.

En Buenos Aires el uso del taxímetro, la atención y la cortesía de los choferes, es una de las primeras muestras de cultura que encuentra el vistante. Es una vergüenza que en Santiago aún no tengamos los taxímetros, pero entre tanto, y mientras no exista una Municipalidad de carácter, es necesario que se tomen las medidas para suprimir los abusos. Deberá obligarse a los conductores de autos a llevar un reloj visible dentro del coche, que sea visto por el pasajero y los reglamentos y tarifas municipales deben estar colocados en el recinto de los pasajeros y no al lado, y al cuidado del chofer que se esmera porque éste no sea conocido del público

En Buenos Aires, la carrera de quince cuadras importa solamente $ 0.80 centavos chilenos, en un automóvil de lujo, todo cerrado, de las mejores marcas, y aquí, no solamente hay que soportar las insolencias de los conductores, sino también el estado de algunos coches que hacen recordar a los antiguos postinos del servicio público.

Los dueños de autos del servicio público se quejan de que el negocio es malo. No hay tal, no es el negocio malo, es el sistema, el antiguo sistema que permite al chofer pedir lo que le da la gana y que le hace acostumbrarse a abusar de los pasajeros y con mayor razón de sus patrones.

POLITICA

Partido liberal-democrático

El Directorio General del Partido Liberal Democrático ha sido citado para el Viernes próximo, con el objeto de ocuparse de la designación de presidente.

Tomará conocimiento, también, el directorio del informe evacuado por la comisión especial nombrada a raíz de la derrota de Marzo para modificar algunos puntos del programa y del reglamento general.

El nuevo Intendente de Llanquihue

Ha partido a Puerto Montt el nuevo Intendente de la provincia de Llanquihue señor Lindorfo Alarcón.

Hoy arribará a aquella ciudad, donde se le prepara una entusiasta recepción.

En la noche se le ofrecerá un banquete.

Un telegrama de Puerto Montt anuncia que los demócratas le ofrecieron una manifestación al redactor principal del diario "El Correo del Sur" señor Arturo Márquez, con motivo de su acción constante y enérgica en contra del régimen coalicionista.

PARTIDO RADICAL

Centro Radical 4.a Comuna.—Hoy en la mañana, a las 10.30 celebrará sesión este Centro en Bascuñán Guerrero 372. Por haber asuntos importantes, se nos ruega encarecer la asistencia a todos sus socios. No se han repartido citaciones personales.

PARTIDO CONSERVADOR

Asamblea de la Juventud Conservadora.—Se ha invitado a la juventud conservadora a la inauguración de la asamblea política que se efectuará mañana, a las 6 y media P. M., en el local de costumbre.

Disertarán los diputados señores Peragallo y Gumucio y otros sobre la clausura del debate.

PARTIDO DEMOCRATA

Agrupación de Santiago.—Hoy se efectuará la votación en conformidad al artículo 73 del reglamento, para elegir vice-presidente, tesorero y un secretario.

La comisión receptora está compuesta en la forma siguiente: de 9 a 12 M., Julio Abarca M., Luis E. Rojas y Amador Díaz; de 1 a 5 P. M., Jonatás González, Abarca y Carlos Molina.

Centro de Propaganda de la 10.a Comuna.—El directorio provisorio ha quedado formado por los señores Francisco García Gíróz, presidente; Manuel Daza, vice-presidente; Alberto Hernández, tesorero; Luis Contreras y Herminio Neira, secretario; José Cubillos, Ismael Gamboa, Manuel Ramírez Soto, José D. Galdames, Fernando Sansón, José Peña y Ernesto Gutiérrez, directores.

Excusó su inasistencia el presidente de la agrupación don Jonatás González

Se acordó:

1.o Reunirse en asamblea general el Martes 2 de Julio, a las 8 1|2 P. M., en Avenida Matta al lado del teatro San Martín.

2.o Comunicar al directorio de la agrupación y comunal la constitución del centro.

3.o Invitar a todos los correligionarios amigos a la asamblea del Martes 2 de Julio.

4.o Invitar a los que simpaticen con la causa democrata a firmar los registros del centro para ser patrocinados ante el directorio de nuestro partido.

Centro Guerrilleros La Democracia.—Se nos pide recomendar a los señores Heriberto Moreno, Pedro N. Martínez, Alberto Vázquez, Bernardo Zúñiga, Rafael Donoso, Julio Alegría, Olegario Vázquez, Adrián y Alfredo Pinto, Aniceto Sánchez, Andrés Puga, Ramón Fernández, C. Serey Valencia, Manuel J. Pérez, Julio Letelier, Felipe Otaiza, Justo P. Valderrama, Francisco J. Zúñiga, Ismael Estay, así como a los miembros de la 7.a Comuna asistan a la votación de hoy a la agrupación de Santiago, de 9 A. M. a 4 P. M.

Comuna de Ñuñoa.—La agrupación de Ñuñoa está citada para hoy, a las 2 P. M., en la calle de Pizarro número 1852, con el objeto de elegir comité directivo.

RADICALES DE BIO-BIO

El diputado por La Laja, don Carlos A. Ruiz, ha dirigido al señor presidente de la Asamblea Radical de Los Angeles, la siguiente comunicación:

"He recibido la nota por medio de la cual esa Asamblea me comunica haber aprobado en mi contra un voto de censura, por mi actitud en lo relativo a la provisión del cargo de Intendente de la provincia

Respetuoso de los derechos de mis correligionarios y de su facultad de conocer y juzgar los actos de sus representantes, paso a referir brevemente lo ocurrido.

Antes de mi regreso a Santiago, después del triunfo de Marzo, me trasladé a Los Angeles, principalmente con el propósito de conocer la opinión de los dirigentes de mi partido, en orden a la provisión del cargo de Intendente de la provincia.

Casi todos estaban conformes en la idea de que la Intendencia fuera para un radical; personas respetabilísimas opinaban, sin embargo, que no debía hacerse cuestión del color político. Encontré completa disconformidad en lo que a la persona del candidato se refiere. Unos opinaban en favor de uno, otros, en favor de otro, y todos en contra de determinados candidatos.

En el deseo de no ir yo, contra la opinión de nadie, pues, son respetables para mí las opiniones de todos mis correligionarios y no teniendo yo personalmente ningún candidato, opté por dejar la solución de este asunto a los dirigentes de mi partido en ésa y así se los manifesté.

De acuerdo con estas ideas, oportunamente recibí una comunicación del Directorio de la Asamblea, en que me manifestaba que sus deseos eran de que el Intendente fuera radical y que así estimaban que correspondía en justicia. Al mismo tiempo me señalaba como candidato al respetable correligionario don Daniel Urrutia que desempeñaba interinamente el cargo.

En la primera reunión de los comités directivos de la Alianza planteé esta cuestión y solicité la Intendencia para mi partido.

No hubo oposición de parte de los presentes; pero como no habían concurrido los representantes demócratas, no se pudo tomar ningún acuerdo. Renovada la cuestión en la reunión siguiente (los comitées se reunían una vez por semana) los representantes liberales, manifestaron tener conocimiento de graves disensiones producidas en Los Angeles en el seno del Partido Radical, y relacionada con la candidatura de un distinguido correligionario, que no se dirigió en ningún momento al diputado radical, quien se impuso de ello por terceras personas.

Como estas disensiones ya graves, amenazaban llegar hasta el escándalo, con mengua del prestigio del partido y con daño manifiesto para los intereses de la Alianza, los representantes liberales expresaron su deseo que se asignara a ellos la Intendencia de Bío-Bío. Los representantes demócratas dijeron, por su parte, que habían recibido instrucciones de sus correligionarios de Bío-Bío, para pedir que el puesto fuera para un liberal o a lo menos que no fuera para el Partido Radical.

Resistida tenazmente esta idea por mí y por el presidente señor Quezada, tardó varias sesiones en resolverse. Fuimos al fin vencidos, puesto que la opinión de liberales y demócratas pesaba más que la sola opinión del Partido Radical. Dejamos expresa constancia de que perdíamos sino al número y que manteníamos hasta el último momento nuestra petición en favor de nuestro partido.

Tal han ocurrido los hechos y se me permitirá manifestar respetuosamente, que creo que a la luz de ellos no aparece justo el voto con que se me ha censurado.

Si la Asamblea hubiera estimado que ninguna consideración justificaba el apresuramiento con que procedió y cumpliendo con un deber de equidad natural, hubiera tomado conocimiento previo de los hechos, estoy seguro de que el voto no se habría propuesto ni mucho menos aprobado.

Considero profundamente lamentable que nuestro partido suscite esta clase de cuestiones alrededor de puestos, cualesquiera que sea su importancia, y dé ocasión para pensar a nuestros enemigos que hay entre nosotros quiénes buscan menos los intereses del partido que el logro de sus ambiciones personales. Hechos como este nos desprestigian y caso de generalizarse nos pueden llevar a las más vergonzosa bancarrota.

En cuanto a mí, no puedo disimular la profunda decepción que experimento. Cuando se tiene, como tengo la conciencia, de haber consagrado los mejores esfuerzos al servicio del partido, cuando los correligionarios de la República entera lo han honrado y estimulado con sus reiterados aplausos se experimenta una honda amargura al recibir de su propia asamblea, como único galardón, una censura.

Comprenderá así la Asamblea, el sentimiento de profunda gratitud que siento para todos aquellos que en esta hora ingrata de mi vida política, en que me hiere una injusticia, han hecho llegar hasta mí su palabra de aliento y de cariñosa adhesión.

Para todos ellos quiero dejar aquí testimonio de mi más reconocida gratitud.

Yo espero que el tiempo que enfría las pasiones y da serenidad a los espíritus, habrá de permitir a los que hoy me injurian, el ver con claridad los hechos y reconocer que la justicia no estaba de su parte.—**Carlos A. Ruiz".**

TEATROS

Teatro Municipal

La empresa nos ruega comunicar al público las siguientes noticias teatrales:

Trío Barcelona. —Con la combinación de hoy salen de Buenos Aires los jóvenes artistas catalanes, Sres.: Vives, Perelló y Mares, que componen el llamado Trío Barcelona, cuyo programa de audiciones de música de cámara será llevado a efecto en nuestro primer coliseo en la próxima semana.

Remate de llaves a palcos y plateas. — Está fijado por el primer Alcalde señor Ugarte, el remate anual que se hace en nuestro Municipal de palcos y localidades de platea, para el próximo Sábado, 6 de Julio a las 2 P. M., en la sala del Municipal. Hay mucho entusiasmo, como es natural, para asistir a las veladas líricas, de la temporada oficial, que prometen ser muy agradables. Además, la empresa concesionaria tiene el agrado de avisar a los señores rematantes de palcos y plateas, que se les dará derecho de preferencia en los abonos de Anna Pavlowa y María Guerrero, cuyas compañías se estrenarán respectivamente en la segunda quincena de Julio y en la primera decena de Octubre.

Teatro de La Comedia. — Anoche, con teatro lleno, se repriso por la Compañía Chilena, la comedia "El Huracán", de N. Yáñez Silva.

Sobre esta obra, puesta en escena, entre nosotros, con anterioridad por dos compañías argentinas, se ha escrito ya y el juicio de la crítica y del público es bien conocido en favor de la obra. Nos referimos, pues, sólo a la interpretación.

La Compañía Chilena había estudiado la comedia y los ensayos fueron concienzudos, sin embargo, se notaron algunas vacilaciones en el conjunto, y en ciertos intérpretes los baches fueron numerosos.

Pilar Mata trabajó muy bien, y supo dar mucha propiedad a su rol. Andrea Ferrer, estuvo también muy feliz en su interpretación; Báguena, Bührle y Sienne, fueron muy aplaudidos. Los demás cumplieron muy discretamente sus papeles.

El público aplaudió con cariño al autor, a quien llamó a escena con insistencia, y a los intérpretes al final de cada acto.

—Para hoy se anuncian las últimas funciones de la compañía chilena en este teatro. Se pondrá en matinée "Mal Hombre", de René Hurtado Borne, y en vermouth y nocturna, "El Huracán", de N. Yáñez Silva.

—Por no haberse podido arreglar la cuestión teatro, la Compañía Báguena-Bührle parte a San Felipe mañana Lunes. El Teatro de la Comedia ha sido contratado por una empresa cinematográfica

Teatro Santiago. — "La Duquesa del Bal Tabarín", se dió nuevamente ayer en la matinée, ante numerosa concurrencia y con aplausos para sus principales intérpretes

En la nocturna se hizo una de las operetas que más merecidos éxitos lleva ganados al conjunto, "La Princesa del Dollar", de Leo Fall, en la que se distinguen Aída Arce, una Alicia cantada con gusto y caracterizada en forma cuidadosa; Pibernat, hace una de sus mejores creaciones en el Freddy; la Soria, presenta una Doisy simpática; Barreta, compone un Mr. Cooder original; la Astorga, una Olga correcta y Soto, un gracioso Hans. Bien la Celimendi, en la Miss Thompson. Coros y orquesta, buenos; mise en scene, elegante y cuidadosa

Para hoy se anuncian dos funciones: en matinée, a las 3.15, con rebaja de precios, se hace la graciosa zarzuela del maestro Chapí, "El Rey que Rabió", y por la noche, la hermosa opereta de Lehar, "La Viuda Alegre", con Aída Arce, Pibernat, Barreta, Soto y la Soria, en las partes principales.

Conciertos

Conciertos Werner Fischer.—Como ya lo hemos dicho, mucho interés han despertado las audiciones que ha dad oen las veladas de los Jueves este violinista en el Teatro Brasil. Presentados modestamente, en el intervalo de una buena película, estos conciertos han dado un ambiente artístico especial a las funciones de este teatro. Por otra parte, el público ha premiado con su fiel asistencia estas audiciones y es de esperar que la tercera, que se efectuará el próximo Jueves, supere en éxito a las anteriores.

Cinematógrafos

Cine Alhambra.—Hoy cuatro grandes funciones.—En la matinée, a las 3, se anuncia "La gruta infernal", grandioso éxito y sentimental drama poético de la Condesa de Noailles, creación de Louise Lagrange y Paul Signoret de la Comedia Francesa.

En la tanda Selecta, a las 4.30, se exhibe "La Plegaria de una madre", la hermosa producción interpretada por Marujita Rayo de Sol.

En la especial, a las 6.15, Fox presenta a Virginia Pearson en la colosal película "La catástrofe de Waycross", cautivando en tal forma su protagonista a los amantes de la belleza y del arte, que es imprescindible la reprise de esta super Fox.

En la nocturna, a las 9.20, grandioso estreno Pathé en la que presentará la artística visión de arte interpretada por la artista Emmy Lynn, titulada "Fraternidad", la genial intérprete de "Hiéreme dolor."

—Ayer se estrenó en este cine la versión cinematográfica del famoso drama de Shakespeare "Hamlet". No podemos dejar de manifestar que se trata de una película grandiosa, que supera a la mayoría de las producciones que llegan precedidas de mayor reclame, a la que no corresponden.

"Hamlet", por su interpretación, presentación y sobre todo por la forma magistral en que ha sido llevado a la pantalla el argumento del drama, puede considerarse como un verdadero record de la cinematografía.

"Nantas".—Bajo este nombre, que es el título también de la novela del escritor francés Emilio Zola, nos presenta la Casa Itala Film una de sus mejores ediciones, llamada a un éxito, tanto por el valor psicológico del tema, que es vigoroso y altamente realista como por su interpretación.

"Nantas", como se sabe es una de

AVISOS DE CRONICA

TEATRO SANTIAGO
Empresa Teatral del Pacífico
Compañía Española de Operetas
AIDA ARCE
HOY DOMINGO 30 DE JUNIO DE 1918
Dos escogidas funciones
A las 3.15 P. M.—Matinée con rebaja de precios, la graciosa zarzuela del maestro Chapí
EL REY QUE RABIO
uno de los mejores éxitos de la Compañía.
A las 9.15 P. M.—La hermosa opereta de Lehar
LA VIUDA ALEGRE
cantada por Aída Arce, Pibernat, la Soria, Barreta y Soto.
Precios, los de costumbre. Véase programas.
En breve, estreno para Chile de la notable opereta del maestro Ziehrer: **Los caballeros de la Luna.**

TEATRO DE LA COMEDIA
Compañía Chilena de Comedias
BAGUENA-BUHRLE
HOY DOMINGO 30 DE JUNIO DE 1918, HOY
Despedida de la Compañía
A las 3.30 P. M.—Matinée
MAL HOMBRE
Vermouth y Noche.—La comedia en 3 actos de N. Yáñez Silva
EL HURACAN

TEATRO POLITEAMA
HOY DOMINGO
TRES GRANDES FUNCIONES
Matinée
LA MADRECITA
obra dedicada al mundo infantil por la gentil actriz diminuta María Mac Alister.
En la Especial, por única vez
EN LA BUENA Y EN LA MALA
creación del gran actor W. S. Hart, de la casa TRIANGLE.
En la noche, ruidoso estreno
EN LAS MANOS DE LA LEY
(Pathé N. Y.), por Luisa Meredith.
ORQUESTA bajo la dirección del maestro Rada.
Mañana
LA ESCULTORA DE DEBAS

TEATRO NOVEDADES
CUETO 257
HOY—Matinée a las 3, estreno
EL OJO SUBMARINO
Vermouth a las 6.10.—Drama social
PECADOS DE LA AMBICION
Noche a las 9.15.—Estreno Fox
LA SERPIENTE
por George Walsh y Theda Bara
5192-30-f

GARDEN THEATRE
En breve: **El guante de la muerte,** 13 series.—**Hoy Domingo, Hoy.**—Colosal matinée a las 3.15 P. M. (Niños 0.60).—El conmovedor y sentimental drama de la vida del hogar, en la cual hace su más hermosa interpretación la encantadora Marujita Rayo de Sol, quien trabaja con 100 niñitos más de su tamaño y con el gracioso negrito Black Face y con un perro inteligentísimo amaestrado por ella. Argumento que le impresionará fuertemente a Ud. cuando Marujita devuelva la dicha a su querida madre y le hará reir ante sus graciosas picardías de chiquela regalona. Se titula: **La plegaria de una madre.** — Sección Especial de gran moda a las 6.15 P. M. y función nocturna a las 9.30 P. M. Estreno magnífico. La suprema expresión del arte y de la literatura dramática! La obra maestra del más grande autor dramático del mundo: W. Shakespeare, intitulada: **Hamlet,** interpretada por el primer actor dramático de Italia, Ruggerro Ruggieri, en el rol de Hamlet, por la lindísima gran actriz rusa Elena Mackowska, en el rol de Ofelia, y por la eminente actriz Mercedes Brignone en el de Reina.

Rafael Urquieta S.
DENTISTA
Trabajos rápidos. Agustinas 853.

J. Denis Lay Dentista AHUMADA 68

GALVARINO PONCE
DENTISTA
Cirugía y enfermedades de la boca. Bandera 537. Teléfono 770.

TEATRO ALAMEDA - Hoy
Noche, 9¼.—Estreno sensacional de la gran tragedia de Shakespeare:
HAMLET
por **ELENA MAKOWSKA**
Tarde, 6¼.—Exito delirante: **LA MODERNA LORELEY,** por la Venus americana y bella actriz **Tyrone Power.**
Matinée, a las 3 P. M.— **CHAPLIN** y nuevas series de **EL AS ROJO.** Regalo de 50 novelas.
MUSICA POR EL QUINTETO Y ARMONIUM.

T. BRASIL
HOY EN MATINEE. — Platea, $ 1.20; Niños, $ 0.60. 4.a función, series 11, 12 y 13 de
EL AS ROJO
Además MARUJITA RAYO DE SOL en
Plegaria de Madre
TARDE, A LAS 6.15.—Platea, $ 1.50. Mme. ROBINNE en el suntuoso drama —
Luchas de Hogar
NOCHE. — Platea: $ 1.20
El hombre que se vendió
Drama espléndido interpretado por los artistas de la Comedia Francesa y desarrollado con gran lujo.
Mañana, Tarde y Noche: Alicia Brady en "UNA MUJER SOLA". Vista recomendada.

MEMORANDUM

TURNO MEDICO DESDE EL 30 JUNIO AL 7 DE JULIO DE 1918

Servicio médico nocturno permanente

Dr. Guillermo Besoaín, Lira 80.
Dr. Domingo Rojas M., Arturo Prat 841.

Boticas de turno permanente

Botica Alemana, Catedral 1990. Hasta las 12 de la noche.
Farmacia Moderna, San Diego 255. Hasta las 12 P. M.
Botica Española, Ahumada 318. Hasta las 12 P. M.

Boticas de turno semanal

1.a Comisaría, Botica Santo Domingo, Santo Domingo esquina 21 de Mayo.
2.a Comisaría, Botica Santa Isabel, Santa Isabel 301.
6.a Comisaría, Botica Alemana, San Diego 601.
7.a Comisaría, Botica Alemana, Catedral 2802.
9.a Comisaría, Botica Recoleta, Recoleta 237.
11.a Comisaría, Botica Unión, Delicias 3998.

Practicantes de cirugía menor

Eleodoro Aguilera, Independencia 1386; Camilo Ortiz, Escanilla 876; Pedro A. Silva, San Antonio 532; B. Joffré, Bascuñán Guerrero 544; Antonio Toro G., Domeyko 278; Jeremías Aguilera, Girardi 55.

Enfermeras

Laura Arnos, Delicias 24; Laura Lagos, Alonso Ovalle 1369; Urzula Tapia, Avenida del Rosario 1137; Matilde Viveros, Baquedano 854; Brígida Farías, Rosas 1819; Belarmina Mena, López 681; María S. Briones v. de M., Lord Cochrane 643; Rosa Sánchez B., Arturo Prat 515; Magdalena Uribe Uribe, Lord Cochrane 456; Natalia Ferrux L., Brasil 690; Encarnación Pinto, Andrés Bello 274; Juana Valdivia, Cóndor 742; Teresa Valencia, Carrera 550.

Matronas

Sabina Rojas v. de Leiva, Olivos 1177; Josefina Florax, San Isidro 530; Beatriz Albornoz, Maruri 482; Filomena Reyes, Lord Cochrane 1658; Laura Carreño, Brasil 506; Amalia de la Fuente, Bezanilla 1333; Juana Rubio Toesca 2158; Julia Cataldo, Gorbea 2586; María Perrin de T., Molina 148; Ana Ramírez, Sofía Concha 22; Trinidad Rodríguez, Maruri 274; Amelia Matus Fuentes, San Francisco 1438; Celia Jiménez M., Rosas 2570; Edurvigis Valdés A., Maruri 789; Elvira Delgado O., Almirante Barroso 753; Rita Pérez v. de Alvarez, Gálvez 727; Angela González M., Victoria 853; Lidduvina Palma de Osses, Herrera 542; Carmela Meneses R., Huemul 2110; Ana Salcedo Y., Serrano 620; Laura Ortiz A., San Francisco 1657; Zoila Rosa Vidal, Natanie 974; H. Izquierdo de G., Andes 2985; Gabriela Joly B., Cumming 771.

Dispensario Municipal de Ojos

21 de Mayo 532. Atendido por el Dr. García C. Funciona los Martes, Jueves y Sábados, de 4 a 5 P. M.

Servicio municipal de vacuna

Oficina Médicos de Ciudad.—Atendido por el Vacunador don Guillermo Saavedra, diariamente de 1 1|2 a 3 1|2, excepto los Sábados, de 9 a 12 M.— Atiende también llamados particulares.

Asistencia médica gratuita (partos y niños) del profesor Dr. Rodríguez Barros, Merced 384

Se atiende diariamente, desde las 3 1|2 P. M., a embarazadas, Lunes, Miércoles y Viernes; a niños menores de dos años, proporcionando alimentos y medicinas, Martes, Jueves y Sábados, y a toda hora se dan tarjetas para asistencia a domicilio de las matronas.

Consultorio gratuito para niños menores de cinco años

Asistido por el médico de ciudad doctor Barros Ovalle, Martes y Viernes, de 8 a 9 A. M., Santo Domingo 1243.

Dispensarios sanitarios municipales

Dirigidos por el Dr. Mateo Concha. Funcionan los días Lunes, Miércoles y Viernes, en A. Barroso 820 y Martes, Jueves y Sábado, en Gálvez N.o 157, de 8 1|2 a 10 P. M.

Turno judicial

Juez del Crimen de Turno, el del Tercer Juzgado, don Alfredo Rondanelli, Avenida España 52, Teléfono 1487.
Promotor Fiscal, don Julio Plaza F., Santo Domingo 1862.

Médicos de ciudad

Don Francisco Landa Z., Rosas 1050.
Don Pedro N. Barros Ovalle, Santo Domingo 1243.

Médicos legistas

Don Sabino Muñoz Labbé, Lira 78.
Don Luis Quintero Encina, Carmen 79.
Don Germán Greve, Agustinas 1954.
Don Rafael Toro Amor, Amunátegui 143.

Domicilios de altos funcionarios

Ministro del Interior, don Arturo Alessandri, Delicias 1158.
Relaciones, don Daniel Fellú, Merced 557.
Justicia e Instrucción, don Pedro Aguirre Cerda, Morandé 432.
Hacienda, don Luis Claro Solar, Merced 815.
Guerra y Marina don Jorge Valdivieso B., Dieciocho 309.
Industria y Obras Públicas, don Ramón Briones L., Avenida Cumming 623.
Intendente, don Pablo a Urzúa, Agustinas 1972.
Secretario, don Francisco Subercaseaux, A. Monjitas 375.
Prefecto, don Rafael Toledo Tagle, Santa Lucía 152.
Sub-Prefecto de Orden, don Julio Bustamante, Dieciocho 174.
Sub-Prefecto de Seguridad, don Carlos R. Dinator, Castro 735.
Secretario, don Oscar Honorato Cienfuegos, Rosas 1340.
Capellan, Presbítero D. Julio Valderrama, Bulnes 332.

Médico del Cuerpo

Don Carlos Molina, San Francisco 159. Todo llamado telefónico deberá hacérsele por intermedio de la Prefectura.

Dentista del Cuerpo

Don Galvarino Ponce, Bandera 537, Teléfono 776.

Abogado del Cuerpo

Don Ernesto Larraín, Catedral 1287. Atiende personal diariamente en la Prefectura, de 10 a 11 1|2 A. M.

Registro Civil

1.a Inspección, Bulnes 350.
2.a Inspección, Alameda 1205.
1.a Circunscripción, Alameda 1211.
2.a Circunscripción, Alameda 1211.
3.a Circunscripción, Alameda 1211.
Comuna de Providencia, Avenida Las Quintas 78.

VIÑA PRA
SANTIAGO
Vinos especiales para Familias
MEDOC.. ot. $ 0.60 sin envase
PINOT.. Bot. $ 0.70 „ „
BLANCO Bot. $ 0.80 „ „
TIPOS SUPERIORES: $ 0.90, $ 1 y $ 1.40
Cas. 1915, Teléf. Ovalle 16
AGENCIA:
Huérfanos No. 1036

DIRECCION DEL
Alcantarillado y Pavimentación
DESANTIAGO

Se previene a los propietarios de inmuebles de Santiago que, en virtud del Decreto Supremo N.o 888 de 1916, es prohibido ejecutar trabajos en las uniones domiciliarias al alcantarillado público, tales como remoción de obstrucciones, etc., debiendo ser ejecutados estos trabajos únicamente por la Dirección del Alcantarillado, Moneda 830, previo depósito que los interesados deben hacer en la Caja de la Dirección.

El costo de estos trabajos se cobra según tarifa aprobada por Decreto Supremo.

EL DIRECTOR
3039-30-f

AUTOMOVIL HUDSON
Flamante, con fundas, 4 amortiguadores, véndese de ocasión.
M. BASTIAN Y CIA.
Vergara 548

QUINTA
Necesítase arrendar una bien cerrada, con casa-habitación modesta, pero higiénica y no muy lejos de los carros urbanos.
Indíquese superficie; plantaciones y precio, a
CASILLA NUM. 2230
5191-2-g

LEA UD. :: ::
La Nación

400
Cabezas Ovejunos
buena clase vendo puesto en Talca.
Dirigirse:
V. B. R., TALCA, CASILLA 66

CASA EN ARRIENDO
Calle de Riquelme N.o 242. Tiene orden de arrendar. Canon mensual: $ 600.
Tres patios y diez y siete piezas.
Tratar:
VICENTE REYES SOLAR
Huérfanos 1711. - Teléfono 932
4698-30-f

Santa Cruz y Cía.
Morandé 330. Teléfono 1881. Casilla 283
FRUTOS DEL PAIS
Ofrecemos: Trigo candeal muy buena clase para semilla; Frejoles caballeros; Semilla de trébol para exportación; Semilla de alfalfa; Lentejas.
Necesitamos: Avena negra, Cebada forrajera buena clase nueva.
4750-1-g

Salvitae
Dolor de Cabeza
Salvitae
Estreñimiento
Salvitae
Gota y Reumatismo

EL ANTIGUO RESTAURANT Peñafiel
Avisa a su distinguida clientela que siguen los mismos precios de 10 años atrás, aunque en nuestros mercados ha habido un alza colosal, sobre todo en la carne. Aquí es la abundancia, lo exquisito y lo barato
Extras las que se pidan al gusto del cliente. Cocina de primer orden, para lo cual cuenta con personal muy competente.
Pídase
EL REGENERADOR
al estilo Peñafiel.
5146-30-f

ASCOLÉINE RIVIER

Una Damajuana
de aceite de hígado de bacalao equivale
A UN FRASCO DE
Ascoleina Rivier
Una cucharadita de café de Ascoleina hace el mismo efecto que ½ litro de aceite de bacalao.
En ventas en todas las boticas.
POR MAYOR:
BOTICA FRANCIA
ESTADO 154
4749-30-f

Otto Fuhrimann
REPRESENTANTE SUIZO
Avisa a su distinguida clientela y al comercio en general que con fecha 1.o de Julio próximo trasladará sus oficinas al nuevo edificio del Arzobispado.
Calle Las Rosas núms. 1123-1127, esq. Pasaje de las Capuchinas
5152-30-f

Provisiones para Familias
encontrará Ud. en nuestra Casa a precios muy bajos, el surtido más completo en comestibles de 1.a calidad, peso garantido, puesto a Domicilio.
Azúcar F. J. R., el cajón.... $ 25.20
Té Pearks, especialidad de nuestra Casa..... 4.20
Conservas y licores finos, útiles de cocina, loza, cristalería, etc., etc.
Catedral 2202 esquina Maturana
TELEFONO 2166
Moletto Hnos.
4763-2-f

IMPORTACION NORTE - AMERICANA
89 - AHUMADA - 91
RECIEN LLEGADAS:
ALFOMBRAS
INGLESAS-AXMINSTER
Color Negro, Alta Novedad
P BEZANILLA & Ca.
IMPORTADORES
Unicos Agentes de la Harina Malteada "LINAM"
4762-30-f

Vinos JOSÉ LUIS COO
VIÑA SAN CARLOS
BANDERA 78 :: :: TELEFONO 1571
Casilla 3515
4760-30-f

Una carta del Presidente
DE LA FEDERACION DE TONELEROS

Señor Redactor de "Los Artículos Alimenticios".

Señor de mi respeto y consideración:

Con toda cortesía y, al mismo tiempo, con el mayor entusiasmo, me permito dirigirle la presente, señor Redactor, a fin de que, si sus ocupaciones se lo permiten, se digne insertar en su acreditado diario, la opinión sincera, franca y valiente de un hijo del pueblo, que hoy, desde un cargo de responsabilidad, sabe luchar por la causa del proletariado chileno, con la misma fe y energía de sus juveniles años.

Es el caso, señor Redactor, que hoy se debate en el alto tapete que ocupan los problemas de interés público, aquel importantísimo punto que directamente se relaciona con el aprovisionamiento de los hogares pobres y también los desvalidos.

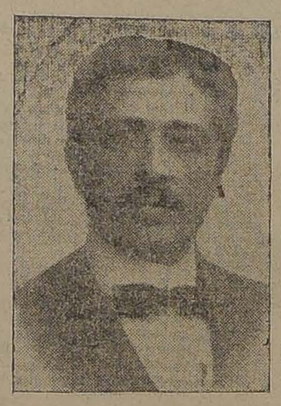

Don Ramón López y Urbina, presidente de la Federación de Toneleros y Ramos Similares.

Me refiero, señor Redactor, al alto, al inverosímil precio que hoy alcanzan los artículos de primera necesidad: los fideos, el azúcar, el arroz, las lentejas, las harinas, y para no dejar de citarlo en esta ocasión, el poroto, el clásico poroto, que en épocas más felices, llegó a constituir, la base indispensable de la nutrición de nuestra esforzada y heroica raza.

Hoy, en día, señor Redactor, la cuestión comida propiamente dicha, en esta tierra próspera y feliz, ha dejado de ser asunto de poca importancia, y se convierte de improviso, de la noche a la mañana, en una preocupación, seria y constante que absorbe por decirlo así, las escasas energías que quedan a nuestros obreros después del constante, del rudo, del intenso batallar diario.

Los poderes públicos, encargados de velar por el bienestar social, poco o nada se preocupan, para arbitrar medidas, que en una u otra forma, vengan a resolver, la cuestión base, la cuestión culminante, la cuestión que en sí misma, viene a representar la piedra angular, en que descansan todas las necesidades populares: la sólida alimentación del hijo del pueblo.

A tal punto ha llegado ya la irritante despreocupación de aquellos que, por sus elevados puestos, se encuentran en el ineludible deber de satisfacer las hambres populares, que hoy por hoy señor Redactor, parece que está a punto de cumplirse la trágica profecía, que años atrás, desde su elevado sitial de representante del pueblo, en la Cámara de Diputados, hiciera con voz airada, y además profética, el leader demócrata, don Rodolfo Arce: **La soga, que une cabeza con cabeza de cebolla, el cordel que cierra cada saco de fréjoles, es soga, y es cordel que apretará en día no lejano, la garganta del proletario chileno.**

Ante esta irritante actitud de nuestros gobernantes, y de nuestra clase dirigente, nosotros, señor Redactor, los verdaderos demócratas, los que, por razón de nuestro trabajo y de nuestros diarios quehaceres, tenemos ocasión de estar en diario contacto, de auscultar, por decirlo así, los latidos de nuestro generoso y explotado pueblo, estamos en la obligación de proponer, desde luego, todas aquellas medidas que, a nuestro juicio, vengan a resolver, aunque sea en parte, una situación que de prolongarse por mucho tiempo, podría llegar a desarrollar aquí en nuestro querido Chile, gérmenes tan sangrientos como los de la Revolución Francesa, principios tan demoledores, como los de la anarquía, que hace estallar la vida en medio de la disolución de la ley!

¿Dónde encontrar, señor Redactor, la solución única, de un estado de cosas, que amenaza convertirse en espantosa crisis, cómo hallar la solución de la pavorosa incógnita, tan impenetrable, tan difícil de definir, como aquel famoso gesto de la sagrada esfinge de Tebas?

Yo por mi parte, señor Redactor, he contribuido con mi grano de arena, a la solución de esta gran obra de redención patriótico social.

Me he dedicado a recorrer uno por uno todos los grandes emporios y establecimientos, donde se venden artículos de primera necesidad para el pueblo, y después de muchos días de interminables recorridos, después de minuciosa y constante labor he llegado a constatar un hecho: el pueblo de Chile le puede proveerse de buena mercadería, y a precios que son de costo en los almacenes de los señores Gallona Hnos., ubicados en la calle del Puente.

Esta es mi opinión sincera, íntima y razonada.

Espero, señor Redactor, se servirá dar acogida a estas líneas, fruto de mi estudiosa observación, y de mi deseo de aliviar, aunque fuere en algo, la triste y aflictiva situación porque atraviesan hoy en día, las clases trabajadoras de nuestro país, que en días no lejanos, supieron regar con su sangre, los dilatados y valiosos territorios de nuestra querida patria.

Saluda al señor Redactor—Ramón López y Urbina, Presidente de la Federación de Toneleros y Ramos Similares.

3052-30-f

SALITRE POTÁSICO
Este abono reune en sí dos poderosos fertilizantes:
NITRATO DE POTASIO 25% - NITRATO DE SODIO 68%
VENDE
ALBERTO FABRES F. - Morandé 327

Baños de Apoquindo
Este Establecimiento quedará completamente transformado y en el mes de Agosto se pedirán propuestas de arrendamiento por el plazo de diez años.
Junio de 1918.
5151-1.o-g

Cuerpo malo
CON DESGANO O DECAIMIENTO
dolor de cabeza u otras partes del cuerpo producidos por bebidas, trasnochadas, constipado o resfrío, exceso de trabajo mental u otras causas, se mejora inmediatamente tomando una legítima Cápsula de Vial, que se vende en todas las Boticas surtidas de Chile.
2-g

Inspección de Agua Potable Y DESAGUES
Postérganse las propuestas pedidas para la provisión de materiales de fierro fundido hasta el 10 de Julio, a las 3 P. M.
EL INGENIERO DIRECTOR.
Santiago, Junio 27 de 1918.
3043-10-g

QUINTA NORMAL DE AGRICULTURA
Venta de Arboles
Hay listas para la venta las siguientes clases de árboles:
ARBOLES FRUTALES
Almendros, castaños, diferentes variedades, excelente calidad; cerezos y ciruelos, variedades para mesa y para secar; damascos y duraznos, variedades de distintas épocas de maduración; manzanos y perales, excelentes variedades; nogales, higueras, olivos.
Todos los árboles injertados, variedades escogidas, de 1 a 2 metros de alto.
ARBOLES FORESTALES
Plátanos orientales, eucaliptus, robinia, álamos, encinas, moreras, nogales, sóphoras, cipreses, palmas, etc.
ARBOLES DE FLOR
Duraznos, ciruelos y cerezos; injertos de un año. Variedades que florecen en invierno, flores dobles y de lindo colorido. Especiales para avenidas, calles, plazas, etc.
Los pedidos pueden dirigirse a la puerta de la Quinta, por Agustinas, o a la Secretaría de la Dirección General.
3008-10-g

-ALFOMBRAS-
El más grande y variado surtido realiza
Mueblería Imperial
CALLE 21 DE MAYO Núm. 801, FRENTE A LA CALLE SAN PABLO
30-G

Sastrería Gherardi MERCED 834
Frente al Teatro Santiago
GRAN OPORTUNIDAD
A los Estudiantes y al Público en General
Rebaja del 15 POR CIENTO en los Ternos, Sobretodos y pantalones sobre medida
SE VENDE CASIMIRES
Cortes de Pantalones

ALHAMBRA

:: HOY :: CUATRO GRANDES FUNCIONES

EN MATINEE, A LAS 3

La Gruta Infernal

Hermoso drama interpretado por LUISA LAGRANGE y PAUL SIGNORET.

SELECTA, A LAS 4.30

Plegaria de una madre

Por MARUJITA RAYO DE SOL.

Especial, a las 6.15. — Exito FOX

La Catástrofe de Waycross

Sensacional argumento interpretado por VIRGINIA PEARSON.

Noche, a las 9.20. — Estreno PATHE

FRATERNIDAD

Artística visión de arte y amor. Creación de la inolvidable intérprete de "Hiéreme Dolor": EMMY LYNN.

LOCALIDADES NUMERADAS

Un éxito culminante obtuvo ayer en este teatro el estreno de la obra maestra de SHAKESPEARE

Hoy se exhibe en los teatros:
GARDEN, Tarde y Noche.

HAMLET

VICTORIA, en Especial. ALAMEDA, en Noche.

Mañana, a pedido general

El Primer Amor

— POR —

Pina Menichelli

TEATRO
POLITEAMA

PROGRAMA
MAX
GLÜCKSMANN
ORQUESTA RADA
CALEFACCION

HOY DOMINGO 3 GRANDES FUNCIONES

MATINEE EXTRAORDINARIA, A LAS 3 P. M.

La Madrecita

por la pequeña Mary Mac Allster. Película altamente recomendada a las familias.

ESPECIAL, A LAS 6¼

EN LA BUENA Y EN LA MALA

por W. S. HART. Marca TRIANGLE.
Unica exhibición.

NOCHE, A LAS 9¼

En las manos de la Ley

Pathé N. Y. Por la popular Luisa Meredith. Asunto ingenioso e interesante.

Mañana Lunes: LA ESCULTORA DE TEBES, hermosa creación Thanhauser. Tema de amor; asunto novedoso.

4769-30-f

8,000 metros de películas

escogidas entre las mejores que produce el mundo entero, estrenará esta semana en su CINE ALHAMBRA la

Empresa de Teatros y Cinemas Ltd.

MIERCOLES 3
Los Espectros
La obra maestra de IBSEN
interpretada por el gran
ZACCONI

VIERNES 5
FOX
Locuras, Caprichos y Fantasías
por la graciosísima
JUNE CAPRICE

SABADO 6
Silention Film presenta el gran drama social
EL BRUJO
Película de interesante y profunda tesis.

DOMINGO 7
PATHE
¡Sensacional!
El Triunfo del Honor
Por la mimada
SUSANA GRANDAIS

PROXIMOS ESTRENOS

FOX por GEORGE WALSH
La Isla Deseada

LOLA VISCONTI en
Laberintos de un Alma

GABRIELA ROBINNE en
El Camino del Deber

El Guante de la Muerte

CINE COMEDIA - VIERNES 5 DE JULIO: Inauguración de las Funciones diarias del **Biógrafo Concierto**

Por su nueva Empresa: "SOCIEDAD NACIONAL CINEMATOGRAFICA". — Proyección perfecta "Simplex". — Estreno diariamente de las mejores películas que se fabrican en el mundo entero; tales como de las marcas: Goldwyn, Vitagraph, Tos. H. Ince, etc., del programa "TRAVER"; Las Paralta, Metro, World, etc., del programa NORTEAMERICANO; y otras cuya importancia merezca su presentación.
CONCIERTOS DIARIOS por una espléndida orquesta compuesta de 8 profesores, dirigida por el maestro TORRENS, y en la que figura el violinista GRAZIOLI.
Confortable calefacción por medio de irradiadores a gas-vapor.

Sábado 6 de Julio, Tarde y Noche: Estreno super-extraordinario: THAIS, por Mary Garden, la gran producción con que será presentada en Chile la famosa marca GOLDWIN PICTURES, del programa José Traver y Cía.

30-g

Aparecerá próximamente en los principales Teatros de Chile, Perú y Bolivia.

PARAMOUNT

Esta es la más grandiosa marca cinematográfica que está extendida por todo el mundo.

las más celebradas obras del inmortal literato. Es la historia del humilde luchador que fracasa y que para lograr el triunfo necesita aliarse de una bajeza. Su tesis podría decirse que se encierra en estas pocas palabras: La mujer desprecia al cobarde tanto cuanto admira al valiente y esforzado.

La hermosísima actriz señorita Pax es la protagonista de esta notable película próxima a estrenarse.

Teatro Delicias.—En la matinée presenta este confortable cine, las series 11, 12 y 13 de la sensacional película "El As Rojo", estrenando en la especial una de las más valiosas creaciones de la eminente actriz Alice Brady y que lleva por título "Una mujer sola". En la noche, estreno de la buena película "Los pecados de la ambición", interpretada por la actriz Virginia Pearson.

Teatro Septiembre.—Matinée, "As Rojo", series 4, 5 y 6 con nuevas hazañas por la valiente María Walcamp. Tarde "La Serpiente", vista Fox, por los notables artistas Theda Bara y Jorge Walsh; el tema presenta la vida de un noble ruso que sonia la vida de un noble ruso que persigue los más delicados sentimientos por satisfacer sus placeres. Noche, "Amor de Broadway", la hermosa y aplaudida vista interpretada por Dorothy Phillips.

Teatro Brasil.—En la matinée de hoy se pasará la cuarta función de la bonita novela de aventuras "El As Rojo", cuyo argumento es tan interesante para los niños como para los adultos. Además se exhibirá "La plegaria de una madre", creación de la pequeña Marujita Rayo de Sol.

En la tanda de las 6.15 se exhibirá la hermosa vista "Luchas de hogar", que es una de las más admirables interpretaciones de Mme. Robline.

"El hombre que se vendió", drama social que nos cuenta el doloroso caso a que tuvo que llegar un abogado pobre, se exhibirá en la función de la noche.

Su interpretación está a cargo de los artistas de la Comedia Francesa.

—Mañana, en especial y nocturna, se estrenará "Una mujer sola", delicado drama sentimental interpretado por Alicia Brady.

Teatro Alameda.—Hoy se estrenará en sección nocturna, la hermosa película "La catástrofe".

Esta obra está impregnada de un arte delicado que impresionará muy profundamente al público.

En especial va la vista "La moderna Lorelei", en que el público puede admirar paisajes marinos muy hermosos.

En matinée se pasarán los 11, 12 y 13 episodios de la emocionante película "El As Rojo".

Teatro Unión Central.—Ayer se estrenó en este Teatro la película "Alma Meridional", drama moderno admirablemente interpretado.

Para hoy Domingo, a las 2 P. M., se anuncia la matinée infantil organizada por la Federación de Obras Católicas, con escogido programa.

En la vermouth se estrena en esta sala el drama interpretado por Luisa Méredith, titulado "En las manos de la ley". De argumento ingenioso y por demás atrayente, en donde se ven los errores que comete la justicia al condenar a inocentes, basada únicamente en simples pruebas conjeturales. La emoción, un interés creciente y la más variada técnica hacen de esta cinta una de las más valiosas producciones de la casa Pathé N. Y.

En la nocturna va "En la buena y en la mala", cinta de mérito y que ha de ser seguramente cada vez que se dé en los teatros un éxito.

En breve se anuncia el estreno de la última palabra en la cinematografía "La hija del destino."

Próximamente anuncian los carteles el concierto del afamado guitarrista, ventajosamente conocido entre nosotros Miguel Llobet.

Teatro Electra.—Hoy tres funciones, matinée, estreno "El pot-pourri de Chaplin", por el rey de la risa.

Vermouth, reprise de la película "La Plegaria de una Madre", la mejor creación de Marujita Osvorne.

Noche, acontecimiento del sentimental drama poético "La Guerra Infernal", según la novela "El Torrente", original de la condesa de Noailles, interpretado por Luisa Lagrange y Signoret.

Teatro Novedades.—Hoy, matinée estreno "El ojo submarino", emocionante drama de amor; las escenas más culminantes se desarrollan en el fondo del mar.

Vermouth, estreno del drama social "Pecados de la ambición", segunda de la serie del "Gran Galeoto".

Noche, estreno Fox, la emocionante película "La Serpiente", interpretación a cargo de George Walsh y Theda Bara.

Mañana, estreno "El primer amor" por Pina Menichelli.

Garden Theatre.—Matinée, a las 3.15 P. M. en la que, además de exhibirse algunas vistas de cow-boys y otras cómicas por Sánchez Chaplin y Max Linder, será exhibido el poema interpretado por Marujita Rayo de Sol, titulado "La Plegaria de una Madre".

En las funciones especial, a las 6.15 P. M., y función nocturna, a las 9.30 P. M. será estrenada una vista magnífica; se trata de una adaptación cinematográfica de la obra maestra de William Shakespeare, titulada "Hamlet". Está representada por un trío de los más famosos artistas dramáticos de Italia, la hermosa actriz rusa Elena Mackowska, la actriz italiana Mercedes Brignone y el actor dramático Ruggiero Ruggieri.

"Los Espectros", que estaban anunciados para las funciones de hoy han sido suspendidos a fin de estrenar el "Hamlet", pero serán dados a mediados de la presente semana.

Mañana Lunes, en la especial "El hombre que se vendió"; en la noche, estreno por la linda Emmy Lynn, "Fraternidad".

Mundial Cinema.—Plaza Almagro.—Pasará hoy en matinée los episodios 1, 2 y 3 de la vista de peripecias y aventuras, interpretada por Peria White "¿Se salvará Paulina"? En especial, los episodios finales de "La Máscara Roja" y en noche, las series 11, 12 y 13 de la película folletín de nuestro diario, que tanto éxito está obteniendo "El As Rojo".

Teatro Politeama.— Esta sala que desde su reapertura ha congregado una numerosa concurrencia, ofrece para esta noche, el estreno marca Pathé, "New York en las manos de la Ley", por la popular Luisa Meredith.

Para la matinée se anuncia el estreno de la película "Madrecita", emocionante drama de alta moralidad, por la pequeña actriz Mary Mac Alister.

En la especial se pasará la cinta "En la buena y en la mala", estrenada con éxito en la función del Viernes.

El público se muestra complacido del confort que actualmente posee el Politeama, gracias a la calefacción recién instalada.

La orquesta Rada, ejecutará hermosos trozos de música durante las tres funciones de hoy.

American Cinema.— En la matinée se pasará la vista "El ojo submarino", película que tiene como escenario el fondo del mar. En la vermouth irá la "Gruta infernal", por artistas de la Comedia Francesa y el actor Signoret.

Para la función nocturna se anuncia la "Plegaria de una madre" por la pequeña actriz Mary Osborne.

Teatro Dieciocho.— Hoy Domingo presenta este teatro dos matinees infantiles, ambas revisadas y aprobadas por el Consejo Pro-Moralidad Infantil.

A las dos va la cómica vista de argumento interesante, "El millón de Marujita". A las 3 y media la vista en colores de la casa Pathé, "Guerra maldita", película adecuada para niños.

Vermouth y noche estreno de lujo presentado por la casa Vitagraph, "Bajo sospecha", cuya interpretación está a cargo de las artistas Earle Williams y Miriam Miles. El sentimental argumento es debido al escritor Sir Conman Doyle.

En la sección a las 6 esta película será acompañada con orquesta.

Mañana vermouth, "Esposas de guerra". Martes vermouth y noche fin de "El As Rojo".

Matinée, a las 3. — SETIEMBRE

AS ROJO

Series 4, 5 y 6 con hazañas increíbles por la valiente María Walcamp; LOS COCODRILOS y cómica.

TARDE. — PLATEA, $ 1.50. — VISTA FOX

La Serpiente

Por los notables artistas Theda Bara y Jorge Walsh. Tema: la mujer que venga una ofensa causando la desgracia de aquel que la atropelló.

NOCHE. — PLATEA, $ 1.20. — LA BELLA VISTA

AMOR DE BROADWAY

por Dorothy Phillips. Broadway es el barrio de los teatros de Nueva York, es el escenario de pasiones y dolores, de derroches y de ruinas.

Miércoles, Tarde y Noche: NANTAS, del gran escritor Emilio Zola, por el gran actor Amleto Novelli. Tesis: La mujer que desprecia siempre al villano y admira al valiente.

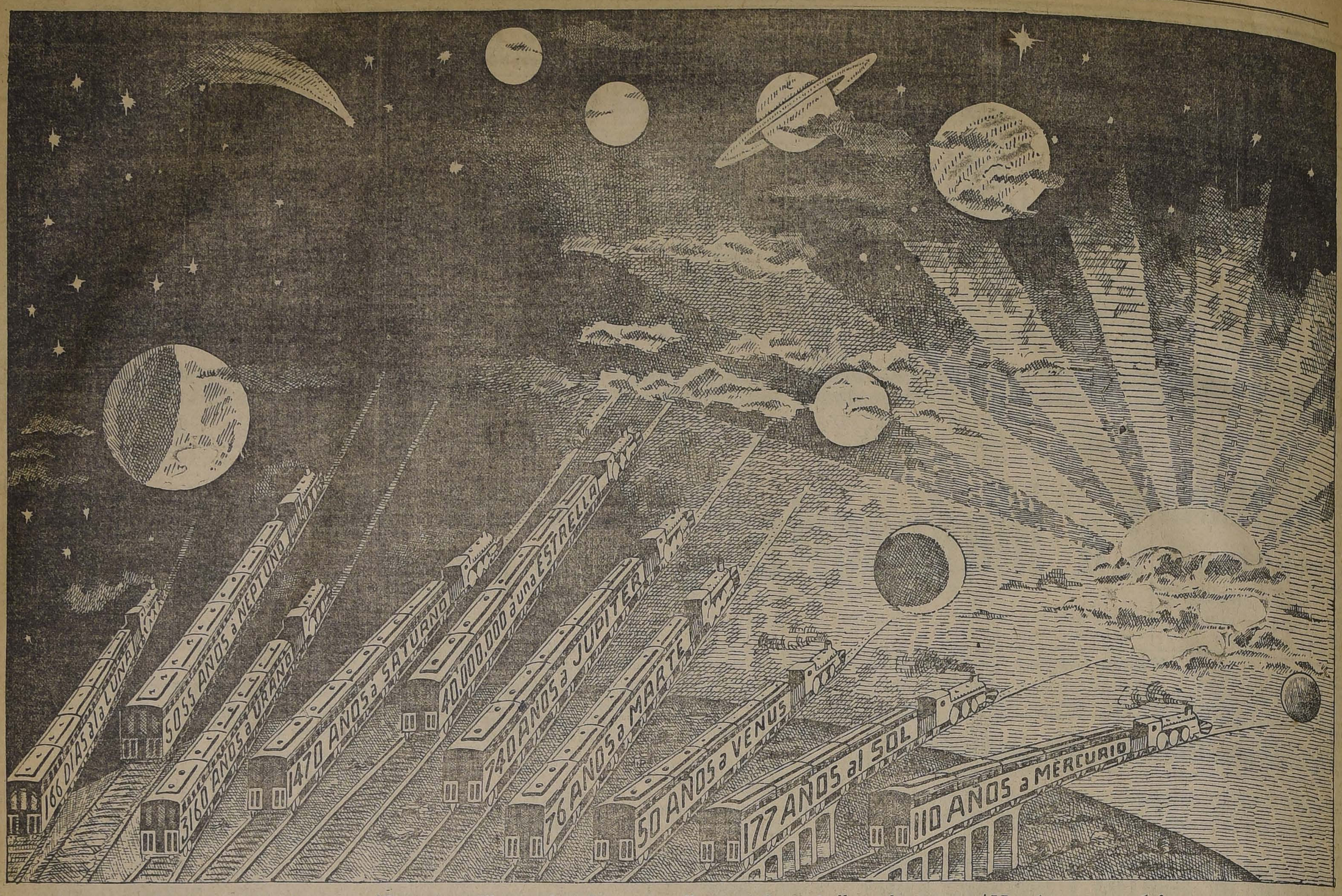

Cuarenta millones de años para llegar a la estrella más cercana

El espacio que nadie puede medir

UNO DE LOS 7,000 GRABADOS EDUCATIVOS

Esta lámina nos ayuda a concebir lo que nuestra mente puede difícilmente comprender: la maravillosa inmensidad del Universo y las distancias inconmensurables del espacio. Los trenes representan el medio más rápido que ha podido inventar el hombre para trasladarse de un lugar a otro. Un tren expreso, corriendo a la velocidad de 1,800 metros por minuto, podría dar la vuelta al mundo en menos de veinte días, si existiera una vía por la cual fuera posible hacer el recorrido directamente y sin parar. Tales trenes que pasan ante nosotros como una exhalación, necesitarían 177 años para ir de la tierra hasta el sol, y ¡cuarenta millones de años para llegar a la estrella más cercana!

La ciencia universal al alcance del niño

El desarrollo de la mente de los niños debe ser guiado por caminos sencillos y prácticos. Su lectura no debe ir más allá del lenguaje que puedan dominar. Las ideas profundas y los hechos más difíciles de comprender pueden ser entendidos si van ilustradas las explicaciones por medio de grabados.

"El Tesoro de la Juventud" ha logrado realizar la hazaña pedagógica de poner todos los importantes conocimientos humanos al alcance de la mente de los niños por medio de sus 7,000 magníficos grabados educativos y sus breves, pero fascinadores artículos, escritos en lenguaje sencillo y claro.

El mejor regalo que puede hacerse a un niño

"El Tesoro de la Juventud" es el regalo que une el mayor deleite con el mayor provecho. Es el mejor regalo que puede hacerse a un niño o joven.

EL REGALO QUE NUNCA ES VIEJO

Estos volúmenes darán placer a los niños por muchos años e instrucción, la que tendrá una buena influencia durante todas sus vidas.

Los niños nunca se cansan de leer las interesantes páginas y de estudiar los 7,500 cuadros educativos de esta obra que instruye, deleitando.

El "Tesoro" es el regalo que dará más provecho y más alegría a los niños.

¿Los de usted lo tendrán este año?

LA GUERRA Y LOS NIÑOS

Los niños y las niñas de hoy, son los hombres y las mujeres de mañana. Sobre sus hombros descansará la responsabilidad de devolver a este destrozado mundo su buen sentido, y la de reconstruir todo lo que se haya destruído; de devolverle la alegría a esta entristecida humanidad; de cuidar a aquellos a quienes deja desamparados y desvalidos la horrible máquina de la guerra, de aquellos que no tengan alimentos, ni hogar, ni esperanza.

Esta desgarrada y sangrante generación tiene que confiar a los niños, que hoy inocentemente juegan y estudian, la empresa de convertir mañana este mundo en un lugar de paz y bienestar en que se pueda vivir.

UNA OPORTUNIDAD GRANDE

La responsabilidad es grande, pero la oportunidad es más grande aún; y ninguna generación en la historia ha tenido una ocasión semejante a la que se presentará mañana a los niños de hoy

La empresa será difícil, no hay duda, y solamente aquellos que tengan más capacidad, más talento y mejor preparación, serán los únicos aptos para llevarla a efecto, para poder responder a todo lo que de ellos van a reclamar las circunstancias.

Que los niños de hoy posean cuando sean hombres y mujeres la mayor eficacia posible, depende principalmente de sus padres.

Se ha dicho que la presente generación debe pagar el costo que representa la actual conflagración del mundo. Debe hacer algo más que eso. Deben preparar la próxima generación para la empresa que indefectiblemente tiene que acometer.

Sin embargo, los niños de hoy tendrán que resolver en la mañana por sí solos muchos de los problemas que le esperan. Desgraciadamente es un hecho verdadero que la experiencia personal de los padres es solamente de valor indirecto para los hijos.

Cada uno de nosotros tiene que aprender por sí muchas lecciones de la vida misma.

SABER ES PODER

A pesar de eso hay una cosa de inmenso valor que los padres de hoy pueden estar seguros que sus hijos poseerán. Esta posesión de incalculable valor es **Saber.** La mejor preparación que puede dársele a los niños de hoy para su empleo mañana, es educación, moral, verdadera y útil. Cuanto más posean mejor podrán enfrentarse con los problemas que obstruirán su camino. La generación próxima necesitará saber más que ninguna de las que hasta ahora han vivido.

Las escuelas, a pesar de lo buenas que son hoy, no pueden enseñar a los niños en unas pocas horas al día todo lo que **deben** saber y ni siquiera lo que **quieran** saber. Mucho depende de los padres y de la ayuda que se les dé en el hogar.

Para suplir justamente esta deficiencia es que se ha publicado el Tesoro. Para proveer el hogar de esta ayuda auxiliar de la educación que los niños adquieren en le escuela.

ALIMENTO GRATO PARA EL CEREBRO

El "Tesoro" proporciona descanso al confundido padre y grato y provechoso entretenimiento al niño indagador. Estos libros son un alimento simplificado, condensado y grato para el cerebro de los niños. Usted alimenta sus cuerpos cuidadosamente en la casa ¿por qué no hacer lo mismo con sus mentes?

¿Por qué no ha de ser así cuando el medio está a mano para instruir deleitando?

El "Tesoro" no aumentará el trabajo del niño. Lo encantará, lo divertirá muchísimo en cada minuto que emplee leyendo sus páginas o mirando sus grabados. Nunca tendrá usted que pedirle lo lea. Se despreocupará hasta de la comida por dedicarle tiempo a los volúmenes; tan atractivo e interesante es el estilo con que está escrito.

ENSEÑANZA GRAFICA

Cuando usted era un niño le decían que **el sol está a 93 millones de millas** de la tierra y esto era para usted un dato árido, seco, sin interés, que no traía nada a su imaginación. El "Tesoro" le cuenta al niño de hoy que un tren corriendo a la velocidad de 1,800 metros por minuto tardaría 177 años para llegar al sol y le muestra un grabado que ilustra el hecho gráficamente. No se le dice únicamente que la tierra es redonda, sino que le pone delante una serie de láminas que se lo demuestra. Otra serie completa de grabados demuestra cómo ha sido hecha su bicicleta; y con otra, cómo anda su reloj y marca la hora, y cómo por qué una cámara fotográfica hace un retrato. Y así mismo mil y una cosas más, que él debe saber y **debe** saber.

La demostración de los conocimientos que enseña deja de ser una sucesión de escuetos resúmenes y de figuras enigmáticas para convertirse en seres vivientes e interesantes que le deleitan, atraen su imaginación y le instruyen sin que se dé cuenta de que está aprendiendo.

INSTRUYE DELEITANDO

La diferencia de un libro de éxito o de cualquier libro ordinario de enseñanza y el "Tesoro", es tan grande como la que hay entre una lectura sobre cómo se hace el acero y una visita a una verdadera fábrica de acero, o la que hay entre una fórmula para hacer pan y una vista cinematográfica demostrando el proceso completo desde que se deposita la semilla de trigo, en la tierra hasta que ya listos los panes son puestos a la venta.

El "Tesoro" es el mejor y más valioso regalo que puede usted hacer a un niño, ya sea de cuatro o dieciocho años, y será el que con más gusto reciba.

CUADROS QUE ENSEÑAN

En todo libro de finalidad instructiva es poderoso elemento auxiliar de la eficacia del texto la representación gráfica de los objetos a que se refiere la enseñanza. Las ilustraciones, los grabados, son, además, un singular realce del valor artístico de un libro; y cuando la obra es puramente de entretenimiento, añaden a sus halagos literarios un nuevo medio de cautivar la imaginación y de acrecentar el interés.

Tratándose de un libro como el que describimos, estos tres aspectos de la parte gráfica se unen para llevar al más alto grado su importancia.

En el espíritu del niño, aún más que en el del adulto, la palabra necesita acompañarse de la imagen material de las cosas que se quiere fijar en el entendimiento del lector.

Nuestro libro participa, no sólo del carácter didáctico, sino también del de las obras de amenidad y de recreo; y también en este sentido interesaba dotarlo de una parte gráfica profusa y escogida.

Y finalmente, atendiendo mucho a lograr una presentación de la obra que hiciera que "ella entrase por los ojos", según el común modo de decir", no podíamos olvidar tan poderoso medio de contribuir a la hermosura y la riqueza de los tomos que entregamos a la publicidad.

7,500 GRABADOS EDUCATIVOS

Quien quiera que con conocimientos de libros, recorra un tomo de "El Tesoro de la Juventud" declarará de inmediato que las ilustraciones de esta obra, por su abundancia y selección, señalan el más alto esfuerzo a que las artes gráficas pueden alcanzar cooperando en libros de este género.

Las ilustraciones hacen de nuestra Enciclopedia UN ALBUM PRECIOSIMO, que aún considerado independientemente del texto, encierra un valor de enseñanza y de deleite que justificaría por sí sólo la adquisición de esta obra excepcional.

Admirables cromolitografías, grabados y fotograbados, reproducen en su lugar oportuno **los fenómenos de la naturaleza física; los ejemplares del reino animal y vegetal; los cuadros y episodios de la historia humana; la fisonomía de los grandes hombres; los objetos y las faenas que se relacionan con las distintas industrias; las creaciones del genio artístico de los pueblos, sus monumentos y sus ruinas, los paisajes que determinan la fisonomía característica de cada región de la tierra, y las escenas concebidas por la fantasía de los poetas y narradores en las sombras de imaginación que incluye el vasto plan de nuestra Enciclopedia.**

Qué poderoso aliciente significa esta sola parte gráfica para despertar y mantener el amor de la lectura en el espíritu de aquellos niños que espontáneamente no los sientan y permanezcan reacios a la curiosidad de descifrar los signos de la palabra escrita.

A algún niño puede no gustarle leer, pero seguramente a ese mismo niño le agradará ver láminas curiosas, porque este es un interés a que no hay ánimo infantil que resista; y la contemplación de esas láminas será infinitas veces el señuelo que lo tiente a enterarse de la explicación y del comentario que le aclaren al objeto que ha herido su imaginación

Hecha para hispano-americanos

En "EL TESORO DE LA JUVENTUD" se ha concedido atención especial a América, y muy particularmente a la América Latina, habiendo estado a cargo de ilustres escritores hispano-americanos el redactar muchos e interesantes artículos sobre la Argentina, el Uruguay, Chile, el Paraguay, Bolivia, el Perú, el Brasil, México, Cuba, etc., etc.

Todos y cada uno de ellos han trabajado en la confección del libro, se han esforzado por hacerlo tan interesante como útil y todos han conseguido su propósito, con notable y afortunado acierto.

Ya viva el lector en la ciudad o en el campo; ya resida en algún populoso centro urbano, o habite en un distrito rural; ya tenga su morada en un palacio, o en la modesta casa de una finca rústica, allá irá esta vaiosa obra a llevar sus tesoros de información y educación. Para todos tiene atractivos; a todos, y en especial a los niños, adolescentes y jóvenes de ambos sexos, ofrece sus variadísimas y beneficiosas enseñanzas.

El niño asiste o asistirá al colegio. La enseñanza del colegio es fundamental, es indispensable, pero no basta por sí sola para el objeto a que nos referimos. La uniformidad y disciplina del colegio excluyen la posibilidad de que las manifestaciones espontáneas de la curiosidad o interés de cada niño puedan manifestarse ampliamente, como en las conversaciones del hogar doméstico. El maestro no puede ser interrogado por cada discípulo en cualquier momento y a propósito de todas las cosas, como sucede con los padres. La escuela no puede individualizar la enseñanza en cada alumno, según sus particulares necesidades y aficiones. Es y tiene que ser eminentemente colectiva. De aquí que la enseñanza de la escuela resultará siempre insuficiente sin el necesario complemento de la enseñanza que se recibe en el hogar.

Sentado, pues, que el padre no puede descansar absolutamente en el maestro, para eludir su obligación de cooperar a la instrucción moral e intelectual de sus niños, y recordando que como hemos dicho, no siempre la preparación del padre abarca una capacidad proporcionada al deseo de saber qué manifiestan las preguntas infantiles, se demuestra que debe haber en el hogar un medio, un instrumento de enseñanza, de que se valga la voluntad paterna para contribuir eficamente, en todos los casos, a completar la enseñanza de la escuela.

Ese medio no puede ser otro que el libro, ese instrumento de educación complementaria no puede consistir sino en la lectura: la lectura que haga el niño por sí mismo, cuando el padre ha puesto en sus manos el libro donde llegar a satisfacer sus dudas, o la lectura que el propio padre le haga con igual objeto, comentándosela y aclarándosela.

Es necesario que esté presente en toda casa el fiel respondedor de todas las preguntas provechosas; el maestro siempre dispuesto a contestar y siempre enterado de lo que se le consulta: el depositario y transmisor de todo el tesoro de la verdad accesible a la inteligencia humana: el libro.

Pida el Opúsculo

Los que están interesados en conocer más detalles sobre "El Tesoro de la Juventud"—¿y qué padre no lo estará?—deben pedir inmediatamente el opúsculo que describe esta obra.

W. M. JACKSON,

Fecha. . . . . .

Casilla 3987, Santiago.

. . . . . .

Sírvase enviarme gratis y porte pago, el opúsculo de más de 100 páginas que describe "El Tesoro de la Juventud".

NOMBRE. . . . . .

DIRECCION. . . . . .

PROFESION. . . . . N.—30—VI.

"EL TESORO"

ESTA EN EXPOSICION EN

PASAJE MATTE, 27, SANTIAGO

Av. Pedro Montt, 4, Valparaiso

INFORMACIONES DEL EXTRANJERO

SERVICIO DE NUESTROS CORRESPONSALES ESPECIALES, de The Central and South American Telegraph Co., vía Colón, de la Agencia Havas y de la Agencia Americana

LA GRAN GUERRA

Ayer hubo calma a lo largo de todo el frente occidental

LOS DESPACHOS OFICIALES SOLO MENCIONAN DUELOS AISLADOS DE ARTILLERIA Y PEQUEÑAS OPERACIONES DE DETALLE QUE NO HAN MODIFICADO LA SITUACION. — LAS FUERZAS AEREAS DE AMBOS BANDOS DESPLEGARON UNA ACTIVIDAD EXTRAORDINARIA

PARIS FUE BOMBARDEADO AYER POR AVIADORES ALEMANES

En las líneas de Italia no hubo novedades de importancia

DIVERSAS INFORMACIONES DESMIENTEN LA NOTICIA DEL ASESINATO DEL EX-CZAR NICOLAS

Otros despachos la confirman

En el frente Occidental

COMUNICADO NORTEAMERICANO

WASHINGTON, 29.— (Oficial). En la región de Chateau-Thierry nuestras tropas mejoraron nuevamente sus posiciones al sur de Torcy. El número de prisioneros hecho se eleva ahora a 300 entre los cuales hay 7 oficiales.

Ningún acontecimiento de importancia ha ocurrido en otros puntos del frente de batalla.

Los norteamericanos han derribado tres aeroplanos enemigos en la región de Toul.

LA ACTIVIDAD AEREA EN EL FRENTE DEL OESTE

Bombardeo de establecimientos alemanes

LONDRES, 29.—El Ministro de Aeronáutica ha dado a la publicidad la siguiente información:

"En la tarde del 28 del presente mes, nuestros aeroplanos atacaron los talleres de la estación y las vías del ferrocarril de Thionville. La observación de nuestros disparos se hizo difícil a causa del mal tiempo, pero pudimos constatar algunos tiros directos sobre los talleres y las líneas férreas. Cerca de 3 toneladas de bombas han sido arrojadas sobre estos objetivos.

"Nuestras formaciones fueron atacadas por los aeroplanos enemigos. En el curso de los combates aéreos que se sucedieron fueron derribados tres aeroplanos alemanes y otros obligados a aterrizar sin gobierno.

"Dos de nuestras máquinas no han regresado. Se sabe qué una de ellas se vió obligada a aterrizar a causa de una descompostura del motor.

"En la noche del 27 nuestros aeroplanos ejecutaron con éxito un ataque contra el aeródromo enemigo de Bolchem. Nuestros pilotos arrojaron bombas desde poca altura sobre los hangares y las instalaciones militares del enemigo.

Todos nuestros aparatos regresaron indemnes.

"Las escuadrillas alemanas bombardearon uno de nuestros aeródromos pero no causaron ningún daño material".

COMUNICADO FRANCES

PARIS, 29.— (Oficial). Nuestras tropas del noroeste de Montdidier realizaron un ligero avance en las cercanías del bosque de Senécat e hicieron un centenar de prisioneros.

Un nuevo avance de los franceses en el sector de Villers Cotterets

Información de la Agencia Reuter

LONDRES, 29.— El corresponsal de la Agencia Reuter en el ejército de Francia, ha enviado la siguiente información telegráfica:

"Un avance local ha sido ejecutado con éxito esta mañana por las tropas francesas entre el río Aisne y el bosque Villers Cottecets, en el frente del valle que separa Plateaux Montigny de Dommiers.

"Después del último contrataque ejecutado por los franceses en este sector el 14 de Junio y que nos dió la posesión de Wocuvres, nuestra línea costeaba la vertiente oriental del valle y las aldeas situadas al lado, ocupadas por los franceses.

"El ataque de esta mañana se extendió en un frente de 4 millas, desde la aldea de Fonsseenbas a la izquierda, hasta Saint Pierre Aigle, sobre la derecha. Varios puestos enemigos, que pudieran haber sido útiles para los alemanes, fueron tomados por las tropas francesas.

"El punto principal de ataque era Fonssenbas, que se encuentra en el valle a dos millas y media al sur del Aisne y Cutry, alrededor de dos millas mas al sur y situado al otro lado de las crestas y de las alturas orientales del valle.

"Nuestra infantería atacó esta mañana más o menos a las 5 y hora y cuarto después se habían alcanzado todos los objetivos, incluso una colina de 500 pies de altura llamada colina 152, que domina completamente Saint Pierre Aigle y Dommiens.

"La artillería alemana ha sido dominada por el fuego de nuestras baterías".

COMUNICADO BRITANICO

LONDRES, 29.— (Oficial). El número de prisioneros que hicimos ayer en las operaciones contra las posiciones enemigas del este del bosque de Nieppe pasa de 400.

Esta cifra no comprende a los prisioneros hechos durante las operaciones efectuadas contra las posiciones alemanas del oeste de Merris. Nos apoderamos igualmente de dos cañones de campaña, de cierto número de ametralladoras y de algunos morteros de trincheras.

La artillería enemiga ha desplegado cierta actividad en el frente del bosque de Vaire al sur del Somme y al oeste de Feuchy.

La actividad de las artillerías se acrecentó por parte de los adversarios en el sector del bosque de Nieppe.

COMUNICADO FRANCES

PARIS, 29.— (Oficial). El 29 del presente los alemanes intentaron dos golpes de mano contra nuestras posiciones conquistadas ayer al sur del Aisne. Los atacantes fueron rechazados.

Un ataque llevado a cabo por varios batallones germánicos entre Fossenbass y Raven de City fué asimismo rechazado. Nuestro nuevo frente es mantenido en todas sus partes.

Al suroeste de Reims se libró un vivo combate, el que se trabó en los sectores de las montañas de Bligny. Las tropas italianas repelieron varias francciones enemigas que habían logrado un instante sentar pie en sus posiciones.

Durante el curso de la noche ejecutamos varios golpes de mano al noroeste de Montdidier, las unidades norteamericanas hicieron 40 prisioneros.

En el bosque de Apremont y en la Lorena trajimos también algunos prisioneros y nos apoderamos de una cantidad de material de guerra.

Las operaciones de ayer

Opiniones de críticos militares aliados

PARIS, 29.— La jornada de ayer ha sido buena para los franceses y los británicos que obtuvieron cada uno un éxito netamente idéntico.

Después del fracaso sufrido entre Amblemy y Montgober, el enemigo no ha renunciado a sus tentativas de desembocar en la llanura de Mont-Fontaine para desbordarse al sur de Compiegne.

El objetivo de las operaciones francesas era destruir las organizaciones contrarias y desalojar a los alemanes de sus posiciones, que ocupaban en la orilla izquierda del Coevre. El objetivo fué alcanzado en toda su extensión y en algunos puntos fué ampliamente sobrepasado. En el sector norte, las tropas francesas pasaron a la orilla derecha, del Coevre y en el centro limpiaron completamente las colinas ocupadas por los alemanes. En la orilla izquierda reconquistaron Laverienne y más al sur Pavan y Butry. En la región de Montgobert se libró una gran lucha, pues en ese punto la saliente del enemigo es más considrable, pero apesar de la resistencia ofrecida, consiguieron desalojar a las tropas defensoras y los persiguieron hasta la otra orilla del Coevre. Las tropas francesas mediante estas operaciones consiguieron rectificar completamente su línea.

La lucha adquirió caracteres de encarnizamiento al sur del Aisne. En ese punto los alemanes que se encontraban en posesión de las alturas, fueron desalojadas después de rudo combatir. La pérdida de esa posisión constituye un gran fracaso para el adversario. Los franceses mantienen ahora la línea de defensa natural que el comando había escogido cuando debió lentamente retroceder al oeste y al sur de Soissons.

Los críticos militares atribuyen una real importancia a este hecho de armas y consideran que tiene un valor superior al que se le atribuye a las operaciones locales.

LA ACTIVIDAD DE LA AVIACION BRITANICA

LONDRES 29. — El Almirantazgo ha dado a la publicidad la siguiente información:

"Durante el período comprendido entre el 24 y el 29 de Junio, el tiempo no se ha presentado favorable para las operaciones aéreas. Nuestras escuadrillas, operando con las fuerzas de marina, han efectuado algunas operaciones de ataque contra diversos objetivos enemigos. 15 toneladas de bombas han sido arrojadas sobre las instalaciones militares de los alemanes.

"Las fuerzas aéreas enemigas desplegaron alguna actividad y tres aparatos enemigos fueron derribados y dos obligados a aterrizar. Dos de nuestras máquinas faltan.

"Nuestras máquinas han efectuado algunas operaciones de escolta. Algunos submarinos alemanes fueron apercibidos y atacados por nuestras máquinas. Numerosas minas enemigas han sido descubiertas y destruídas. Los buques aliados y neutrales han sido escoltados por nuestras naves".

EL ULTIMO EXITO BRITANICO EN VIEUX BERQUIN

Información de la Agencia Reuter

LONDRES 29. — El corresponsal especial de la Agencia Reuter con el Ejército británico en Francia, telegrafía:

"Los australianos desempeñaron un brillante papel en el avance de nuestra línea, ayer en la mañana, en las vecindades de Vietux Berquin, y que constituyó un gran éxito para los británicos.

"Los australianos no participaron en el ataque principal; pero atacaron más al norte con vigor tal, que hicieron 43 prisioneros y tomaron 6 ametralladoras y el efecto de este éxito parcial puede muy bien haber tenido influencia sobre el total de la acción llevada a efecto por las tropas que atacaron más a la derecha.

"Nuevos detalles de nuestro avance de ayer prueban que fué éste un hecho de armas más importante que lo que parecía, de acuerdo con la modestia de los primeros informes dados al respecto por el comando.

"Se trasluce ahora que el total de prisioneros hechos se eleva a 401, entre los cuales hay 9 oficiales, y que el botín consistió en 22 ametralladoras y un grueso mortero de trinchera.

"Como el ataque fué llevado a efecto en las primeras horas de la mañana, las pérdidas infligidas al enemigo fueron naturalmente mucho más pesadas que si la operación se hubiera verificado en la obscuridad, de tal suerte que podemos muy bien agregar a los 400 prisioneros, a lo menos entre 1,500 y 2,000 hombres puestos fuera de combate".

En Siberia, un cuerpo de ex-prisioneros austro-alemanes se apodera de Irkutsk, desalojando a los tcheco-slavos

ANTEAYER HUBO UN ENCUENTRO ENTRE DESTROYERS BRITANICOS Y ALEMANES, FRENTE A LA COSTA BELGA

EL GOBIERNO Y LAS CAMARAS FRANCESAS DECIDEN CELEBRAR OFICIALMENTE LA FIESTA NACIONAL DE LOS ESTADOS UNIDOS

El Emperador Carlos confirma su intención de mantener el régimen parlamentario, y anuncia que convocará a las Cámaras para el 16 de Julio

Ataque aéreo a París

Los aviones alemanes dejan caer varios proyectiles

PARIS, 29.— Varios grupos de aviones enemigos, por diversas rutas, franquearon las líneas de defensa de París. Los cañones antiaéreos barrieron durante largo tiempo la atmósfera. Los primeros torpedos cayeron simultáneamente y después de una calma relativa, el bombardeo se intensificó, acompañado de formidables explosiones de bombas. Los daños causados por la incursión aérea fueron de bastante importancia.

El Presidente Poincaré llevó a las víctimas un mensaje de simpatía.

Varios novedosos fueron heridos por los fragmentos de los obuses.

El comandante de los Bomberos de París, Meysiere, murió asfixiado, mientras dirigía las operaciones de socorro en el raid aéreo del Miércoles.

M. CLEMENCEAU PASA EL DIA EN EL FRENTE

PARIS, 29.— M. Clemenceau pasó el día en el frente de batalla.

LAS VICTIMAS DEL RAID AEREO ALEMAN SOBRE PARIS

PARIS, 29.— En el raid efectuado por los Gotha la noche última sobre París, hubo 11 muertos y 14 heridos.

M. CLEMENCEAU ENTRE LAS TROPAS ITALIANAS

PARIS 29. — M. Clemenceau estuvo hoy visitando los vivacs de las tropas italianas destacadas en la región de Reims. Hablando ante los soldados, los felicitó vivamente por su hermosa actitud y por el brillante éxito obtenido últimamente defendiendo la montaña de Bligny.

COMUNICADO BRITANICO

LONDRES 29. (Oficial). —El 28 hubo numerosos combates aéreos. Los aviones enemigos desplegaron una actividad extraordinaria. Durante la jornada echamos a tierra 17 máquinas alemanas, y a 6 más las obligamos a aterrizar sin gobierno.

Tres de nuestras máquinas faltan.

En el mismo día arrojamos 22 toneladas de bombas sobre diversos objetivos, y anoche, 14 toneladas y media.

LOS ULTIMOS EXITOS DE LOS ALIADOS

NUEVA YORK 29. — Los corresponsales en el frente describen los éxitos obtenidos por los aliados en los combates librados el 28 del presente. Los dos ataques obtuvieron pleno éxito y se tomaron 1,400 prisioneros. Los ingleses rectificaron su línea al este de Hazebrouck y los franceses al sur del Aisne, avanzando sus posiciones en el sector de Ambleny y en Montgobert consiguieron suprimir la saliente, que representaba una ventaja para los alemanes y amenazan ahora seriamente a Merville.

Los franceses reconquistaron la mayor parte de las ganancias obtenidas por las tropas del Kronprinz en su último ataque en el Aisne. Los alemanes no parecen decididos a reanudar la ofensiva.

COMUNICADO BRITANICO

LONDRES 29. (Oficial de la noche). — La jornada de hoy transcurrió en calma a lo largo del frente. Sólo se produjeron algunos duelos aislados de artillería.

La guerra austro-italiana

Las causas del fracaso austriaco

NUEVA YORK 29. — "The New York World" ha recibido de Londres la siguiente información:

"Una persona digna de fe ha informado que los austriacos están reuniendo en el sector de las montañas, considerables fuerzas, pero agrega que esas tropas se muestran tan descorazonadas por la derrota, que el comando llegó a la conclusión de que no se podría efectuar un nuevo ataque con expectativas de buen éxito.

Hasta la fecha los italianos se han apoderado de 60 cañones y han tomado 20,000 prisioneros. Además, han reconquistado 22 de sus propios cañones.

En el sector del Piave los austriacos ofrecen una desesperada resistencia a los ataques italianos.

Ciertas divisiones que se estaban entrenando en Budapest, para ser enviadas a los Balcanes, fueron llamadas de súbito el 18 del presente mes y conducidas al frente italiano, con lo que se demuestra que el triunfo italiano ha hecho fracasar por completo los planes austriacos.

Las razones del fracaso sufrido por los austriacos son varias. La primera es la tentativo de atacar en un frente demasiado ancho, por este motivo los austriacos no pudieron tener una gran superioridad en ningún punto; la idea de atacar en todas partes con el objeto de romper las líneas en cualquier punto, es un plan que podría justificarse si hubieran podido disponer de fuerzas inmensamente superiores, tanto en el número como en la moral, y en el entrenamiento. Pero no teniendo ninguna de estas ventajas, el contenerlos en todas partes fué una tarea relativamente fácil.

Otra de las causas fué la poca certeza en los tiros de la artillería, la que no pudo dominar en un sólo instante las defensas italianas; por consiguiente, se puede estimar que ella tenía un entrenamiento inferior a la italiana, y la moral deprimida. Finalmente, la sorpresa intentada por las tropas austro-húngaras, fracasó, pues los italianos sabían de esta ofensiva desde hacía algún tiempo. Los austriacos trataron de emplear el sistema alemán, pero sin poner en práctica los métodos alemanes".

LAS PERDIDAS SUFRIDAS POR LOS AUSTRIACOS EN EL PIAVE

Declaraciones del premier húngaro

BAASILEA, 29. — De Budapest se informa que en el discurso pronunciado por el premier Wekerle en la Cámara, éste admitió que las tropas austro-húngaras habían perdido como 12,000 soldados, tomados prisioneros por los italianos en la retirada del Piave. Añadió que él no pretendía disminuir las bajas sufridas en esta operación guerrera, las que se pueden estimar como en 100,000 en total, pero que gran parte del porcentaje de pérdidas se debe a enfermedades y niega que un sólo caso de pérdida de vidas se haya debido a falta de alimentos.

LA VICTORIA ITALIANA JUZGADA POR EL GENERAL MALLETERRE

PARIS, 29. —El general Malleterre comentando la retirada austriaca, escribe:

"El gran ataque llevado por el mariscal Conrad von Hotzendorff contra Asiago y Monte Tomba fué delineado y fracasó inmediatamente. La ofensiva del Piave estimo que fué delineada por los Cuarteles Generales alemanes, pero ciertamente el autor del plan desestimó por completo el valor del ejército italiano reconstituído. Por este motivo el enemigo fracasó en sus intentos, sufriendo la moral de sus soldados un daño positivo.

Con justo orgullo los italianos han celebrado la victoria obtenida por sus armas, que ha demostrado la superioridad de sus soldados y jefes.

Personalmente me encuentro de acuerdo con lo manifestado por el generalísimo Díaz de no tratar de explotar la victoria persiguiendo al enemigo a través del Piave y creo que ha sido muy prudente el que se hubiera satisfecho con el golpe infligido al enemigo. El Piave siempre constituye un obstáculo entre ambos adversarios y siempre existe cierta ansiedad por la región del Trentino.

UNA SECCION DE LA CRUZ ROJA NORTEAMERICANA LLEGA A ITALIA

ROMA 29. — Ayer llegó a esta capital una nueva sección de la Cruz Roja norteamericana. Los miembros del cuerpo sanitario de los Estados Unidos fueron recibidos entusiastamente.

COMUNICADO ITALIANO

ROMA 29 (Oficial). — La lucha entre las artillerías adquirió ayer grande actividad en la meseta de Asiago.

Nuestras baterías hostigaron eficazmente al enemigo, ocasionando visibles daños en sus obras de defensa.

Aviadores italianos y aliados bombardearon ayer los centros ferroviarios y a las tropas enemigas en marcha en diversas ocasiones.

Tres aviones enemigos fueron derribados.

TROPAS NORTEAMERICANAS DESEMBARCAN EN ITALIA

NUEVA YORK 29. — El jefe del Estado Mayor ha anunciado que ayer desembarcó en un puerto italiano el primer contingente de tropas norteamericanas.

EL ENTIERRO DEL AVIADOR BARACCA

ROMA, 29.—En la zona de guerra y con toda la solemnidad consentida por el momento, fué sepultado provisoriamente en el cementerio de un pequeño pueblo, después de las ceremonias religiosas usuales, el cadáver del aviador Baracca. El cadáver fué transportado a hombros hasta la plaza, donde fué colocado sobre un carro de artillería, el que se encontraba adornado con flores y con la bandera italiana. Le rindieron honores militares un escuadrón de caballería. Durante el trayecto del cortejo fúnebre, evolucionaban a escasa altura diez aviones. Los cordones del féretro los tomaron el prefecto de Treviso, conde Dardesono, representante del Gobierno y los Coroneles Angelini y Franchini, el comandante La Pola, el teniente coronel Pizzo.

En seguida Gabriel D'Annunzio con su usual ímpetu lírico y presa de una visible turbación, recordó las glorias aéreas de Baracca.

INCURSION DE LOS AVIADORES ITALIANOS SOBRE DURAZZO

ROMA, 29.—El almirantazgo informa que los hidro-aviones italianos alcanzaron hasta Durazzo, bombardeando los puertos y los hangares. En la mañana del 27, repitieron el bombardeo, haciendo blancos en los hangares austriacos. No obstante las defensas antiaéreas, todos los aviones regresaron incólumes. Después de una lucha corta derribaron a un avión austriaco en la costa.

La situación en Rusia

LOS DIRECTORES DEL MOVIMIENTO ANTI-REVOLUCIONARIO EN KHARBIN

AMSTERDAM, 29.— El diario alemán "Die Vossische Zeitung" anuncia que el ex-Ministro de Relaciones ruso, Milynokoff, y el leader octobrista Gouchcoff, han llegado a Kharbin para dirigir el movimiento anti-revolucionario.

El gran duque Miguel Alejandrovich

SE ENCUENTRA EN OMSK

AMSTERDAM, 29. — La Agencia Wolff informa que el Gran Duque Miguel Alejandrovitch se encuentra en Omsk, y encabeza allí el movimiento antimaximalista. Se informa además que el Gran Duque ha rehusado admitir el trono, prefiriendo dejar a la decisión de una asamblea popular de todas las Rusias dicha elección.

EL TRATADO DE PAZ ENTRE RUSIA Y UKRANIA

AMSTERDAM, 29. — De Kiew informan a Berlín que se ha llegado a una acuerdo entre Rusia y Ukrania relativo a las fronteras. Al efecto, todas las disputas que sobrevengan después de celebrada la paz, serán llevadas ante una Corte de Arbitraje. Ambas delegaciones se encuentran prontas para excluir del tratado toda idea de anexión y de conquistas de territorios.

"Después de tratar todo lo referente a los intereses políticos y económicos de los dos países, ambos pueblos decidieron que el principio etnográfico debería presidir al delinearse las fronteras.

LA ARMENIA CAUCASICA SE DECLARA INDEPENDIENTE

AMSTERDAM, 29. — "Die Lokal Anzeiger" informa que la Armenia Caucásica se declaró independiente.

El ex-czar no habría sido asesinado

AMSTERDAM, 29. — De Berlín se informa que según un telegrama recibido de Kiev, un miembro del gobierno del soviet anuncia que el ex-czar Nicolás fué llevado ante un tribunal revolucionario y que fué asesinado después. La familia del ex-czar goza de buena salud.

Los diarios del occidente de Alemania parecen estimar como auténtica la noticia de la muerte de Nicolás.

El diario "Das Fremdenbaltt" dice:

"La publicación de Kiev "Novaia Zhizn" informa que el ex-czar Nicolás mientras iba en un tren custodiado por los guardias rojos, que lo trasladaban de Ekaterinburg a Moscou tuvo una disputa con la escolta y fué asesinado. Se agrega que las hijas de Nicolás se encontraban en otro coche junto con la ex-emperatriz y el ex-czarevitch".

EL EX-CZAR SE ENCONTRARIA SANO Y SALVO

Información suiza

BASILEA, 29.—Los diarios acogen el rumor de que el Gran Duque de Hesse habría recibido por intermedio de la Embajada maximalista en Berlín, la noticia de que el ex-Czar se encuentra sano y salvo.

EL CZAR SE ENCONTRARIA CON VIDA

KIEV, 29.—Nacharodina, miembro del soviet, declaró que el ex-zar y su familia se encuentran sanos y salvos. Informa igualmente que el ex-zar compareció ante el tribunal revolucionario.

Ex-prisioneros austro-alemanes

OCUPAN A IRKUTSK

LONDRES 29. — Un cuerpo de ex-prisioneros de guerra austro-alemanes ocupó ayer a Irkutsk. Las tropas tcheco-slavas se retiraron en dirección a Karassoyarsk.

LA VISITA DE KERENSKY A FRANCIA

PARIS, 29.—Varios diarios, entre ellos "Le Petit Journal", "L'Homme Libre" y "L'Humanité", saludan a Kerensky y estiman que es un acontecimiento político y susceptible de facilitar la intervención de los aliados y el resurgimiento de Rusia.

La flota del Mar Negro

SE ENCONTRARIA EN MANOS DE LOS ALEMANES

LONDRES 29. — De Amsterdam se ha recibido la siguiente información:

"De Berlín se anuncia que, en conformidad al tratado de Brest Litovsk, la flota rusa del Mar Negro debía quedar inactiva y no provocar la intervención de los ejércitos de las potencias centrales.

"Se anuncia que ahora toda la flota del Mar Negro se encuentra en manos de los alemanes, encontrándose los barcos que la componen, en excelente estado.

PETROGRAD SIN VIVERES

MOSCOU 29. — Petrograd se encuentra privada de aprovisionamientos desde hace cuatro días.

INFORMACIONES DE KIEW DESMIENTEN EL ASESINATO DEL EX-CZAR

AMSTERDAM, 29.— Un despacho de Berlín informa que noticias recibidas de Kiev niegan que el ex-czar Nicolás haya sido juzgado y asesinado.

EL EX-CZAR SE ENCONTRARIA A SALVO

DIARIOS, 29.— Los diarios locales anuncian que la Embajada rusa en Berlín informó a la Corte de Darmstadt que el ex-czar Nicolás se encuentra salvo.

La guerra en Asia y Africa

La visita del príncipe de Connaught al Japón

Lo que dice un diario de Tokio

LONDRES, 29. — Una información de Tokio sobre la visita del príncipe Arthur de Connaught al Japón, donde fué con el objeto de presentar al emperador Yoshihito el bastón de mariscal de campo del ejército británico, dice:

"Este acto ha contribuído más que cualquier otro hecho anterior a estrechar las relaciones entre ambos países y también a unificar la opinión pública japonesa, sobre el valor de la alianza británica. Como gran de la política nacional, ella también da a la población japonesa entera un sentimiento más vivo de la guerra y no sólo la personalidad del príncipe ha interesado fuertemente a la población, sino que, el objeto de su misión es altamente apreciado. La visita marca en la forma más oportuna el comienzo de una nueva era en las relaciones anglo-japonesas, y verdaderamente también entre las naciones del oriente y del occidente. También esa visita marca el fin de los esfuerzos del enemigo para establecer discordias entre los dos países. Esos esfuerzos han sido continuos durante los diez últimos años y no obstante es un hecho que los jefes de los partidos japoneses han mantenido una fidelidad inquebrantable hacia la alianza, afirmando que ella constituye un fundamento sólido de la política exterior japonesa.

"Toda la prensa adhiere unánimemente a la alianza y comenta con entusiasmo el rol desempeñado por Gran Bretaña en la actual guerra".

En los Balkanes

COMUNICADO FRANCES

PARIS, 29.— (Oficial). En el frente de las operaciones de la Macedonia ha habido una actividad recíproca de las artillerías en la región de Doiran, al oeste de Vardar y en las regiones de Monastir y de los lagos.

Un ataque emprendido por el enemigo contra nuestras posiciones hacia Travesta fué rechazado por nuestras tropas.

Las tropas italianas ejecutaron con éxito un golpe de mano contra la colina 1050.

Representantes exclusivos de la afamada marca REMINGTON en máquinas de escribir.

MORRISON & CIA.

AHUMADA 65, 67 Y 77. — CASILLA 212. — SANTIAGO

Casa E. TURRI

5,400 PREMIOS

O SEAN $ 1.015,000 ARGENTINOS

se repartirán en el SORTEO que se efectuará el día

10 de Julio de 1918

El premio mayor de esta Lotería Nacional Argentina es de

$ 300,000 argentinos

Los billetes los remite por carta certificada a cualquier parte de Chile, la acreditada y afortunada

Casa E. TURRI

GALERIA GÜEMES. - BUENO SAIRES. - CASILLA 1772

que atiende todos los pedidos de acuerdo con los siguientes precios INVARIABLES:

Un ENTERO: a $ 60 argentinos, 100 chilenos o 132 francos.

Un DECIMO: a $ 7 argentinos, 12 chilenos o 16 francos.

Las remesas en pago de estos billetes, pueden hacerse: por giro postal en FRANCOS; letra bancaria en ARGENTINOS; enviando el dinero efectivo en billetes chilenos en carta certificada y lacrada; o tomando un giro (postal o telegráfico) pagadero en PESOS CHILENOS, sin comisión ni recargo alguno, en la

Casa E. TURRI :: SANTIAGO

Pasaje Balmaceda N.o 10, Calle Huérfanos, frente a Gath & Chaves. — Casilla Correo 3217

E. TURRI

GALERIA GUEMES - BUENOS AIRES

1.o-g

Casa E. TURRI

SALAMANDRAS

a Carbón
-o Leña-
Chimeneas

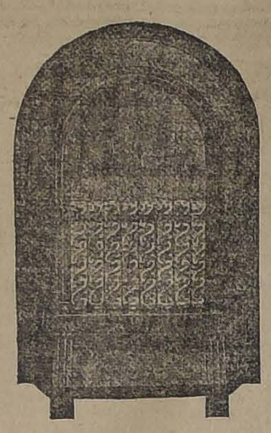

Tenemos un selecto stock de hermosas chimeneas para salón o vestíbulo capaz de satisfacer el gusto más exigente.

CASA SANTIAGO WEBB & Co.

CASILLA 1767. - TELEF. ING. NUMS. 3176-3177.
ESTADO NUMS 156-158-170.

La guerra germano-americana

El 4 de Julio en Francia

PARIS, 29.— La proposición en que se invita al gobierno a llamar al pueblo francés, a los soldados y a los aliados que combaten en el frente francés a celebrar la fiesta nacional de los Estados Unidos, ha dado lugar en el Senado a las mismas manifestaciones de calurosa simpatía que provocó en la Cámara de Diputados.

La declaración del Ministro del Interior, M. Pams, asociando al gobierno a la proposición y la lectura de un despacho del generalísimo Pershing, fueron saludadas con unánimes y ruidosos aplausos.

El Senado aprobó la proposición por unanimidad.

La Municipalidad de París decidió hoy inaugurar oficialmente la Avenida Presidente Wilson, nombre que se dará a la actual Avenida del Trocadero.

La ceremonia se verificará el 4 de Julio, en presencia del Presidente Poincaré, de los miembros del gobierno y de los Embajadores aliados.

LOS SOCIALISTAS FRANCESES Y EL "INDEPENDENCE DAY"

PARIS, 29.— Desde un puerto francés se anuncia que con ocasión del "Independence Day" de los Estados Unidos, los socialistas patrióticos han abierto una subscripción pública para ofrecer a las tropas de mar y tierra de Norte-América un objeto de arte y una bandera.

La subscripción ha alcanzado ya a una cantidad importante.

La ceremonia de la entrega de los obsequios será presidida por el almirante Wilson.

La Francia y el día de la independencia norteamericana

Manifestación en la Cámara de Diputados

PARIS, 29.—Desde la apertura de la sesión de hoy de la Cámara de Diputados, la sala ofreció un aspecto de animación desacostumbrado.

Numerosos diputados lanzaron desde los primeros momentos estentóreos vítores a los Estados Unidos y a los aliados.

M. Franklin Bouillon, presidente de la Comisión de Negocios Extranjeros, leyó el informe sobre la proposición del señor Boxanowsky, saludando con ocasión de la fiesta nacional norteamericana, los esfuerzos de los Estados Unidos en la presente guerra. La lectura del informe fué frecuentemente interrumpida por ruidosos aplausos.

Luego el Ministro del Interior, M. Pams, declara que el Gobierno se asocia a dicha proposición que, dice, demostrará a los Estados Unidos que la representación nacional es del intérprete de la Francia entera.

"La fiesta nacional norteamericana, agrega, será celebrada por toda la Francia. El gobierno ha dirigido a los prefectos una circular en que expresa que la fiesta americana será una fiesta francesa, porque entre las dos repúblicas hermanas todo debe ser común. (Aplausos).

"El ejército americano luchará hasta sacrificar su último hombre por la victoria del derecho".

La proposición fué adoptada por unanimidad. El presidente, M. Deschanel, rindiendo homenaje a los sentimientos de la Cámara, tuvo palabras de admiración para Norte-América y su ilustre Presidente. Sus frases fueron saludadas por vivas aclamaciones de todos los diputados, los que volviéndose hacia la tribuna diplomática, aclamaron también largamente al Embajador norteamericano, Mr. Charp.

La situación interna de los Imperios Centrales

La política austriaca

Comentarios de "The Daily Telegraph"

LONDRES, 29. — "The Daily Telegraph" al comentar la situación de Austria, y después de numerosas consideraciones, dice:

"El Emperador Carlos que desespera de la victoria de su causa, se verá forzado a apoyarse siempre más y más en la política de Berlín, que hará pagar su sostén cada vez más caro".

LA POLITICA ALEMANA Y EL DISCURSO DE VON KUHLMANN
Comentarios de un diario alemán

AMSTERDAM 29. — Analizando la difícil situación política creada por el discurso del canciller Von Kühlmann, "Die Frankfürter Zeitung", refiriéndose a las cuestiones relativas a las relaciones de los poderes políticos con los militares, declara que éstas se han desarrollado en tal forma que hacen recordar con nostalgia la frase de Clansewitz cuando dijo: "El ejército debe ser un instrumento de la política", la que por ahora carece de todo valor, pues las relaciones han tomado hoy tal giro, que hace imposible el poder darle a esas frases su antiguo significado.

Finalmente, "Die Frankfürter Zeitung" dice:

"Si el supremo comando determina el curso que ha de seguir la política, del país, debe asumir abiertamente esa dirección".

Economía y finanzas en la guerra

La política interaliada

DEL GOBIERNO FRANCES
Interpelación en la Cámara francesa.—Homenaje a la política económica de los Estados Unidos en la guerra

PARIS, 20.—M. Clementel, respondiendo a una interpelación formulada en la Cámara respecto del proyecto gubernativo sobre la cooperación con los aliados en materia comercial, hizo ver el peligro corrido por el comercio y la industria a causa del pánico de los primeros meses de la guerra y por la competencia de los aliados en los mercados extranjeros, notablemente en el americano, antes de la entrada de los Estados Unidos en la guerra, hasta la institución de un "comprador único."

Elogió vivamente la labor de M. Tardieu, alto comisario de los asuntos franco-norteamericanos, que ha colaborado en tan buena forma con el esfuerzo americano.

M. Tardieu es objeto de una cordial manifestación de parte de la Cámara.

El Ministro continúa defendiendo el proyecto del gobierno sobre cuyo fin es disciplinar el comercio, e impedir los abusos y las alzas excesivas en los precios.

Luego toma la palabra M. Tardieu, a quiene se escucha con profunda atención. Expone M. Tardieu la política económica desarrollada por los Estados Unidos desde la declaración de la guerra y las decisiones rápidas tomadas por el Gobierno americano para restablecer el orden en los mercados.

La Cámara entera lo aplaude entusiastamente.

"Es necesario, pues, añade M. Tardieu, conformar nuestra política a la del Gobierno norteamericano, que nos ha prestado los más grandes servicios durante la guerra, no solamente en materias de carácter esencialmente bélico, sino en todo lo relacionado con la alimentación. Los Estados Unidos quisieron y pudieron aumentar la potencia de la comunidad aliada en la guerra. No podemos menos que estar de acuerdo con ellos".—(Aplausos vivísimos).

La Cámara acuerda inmediatamente aprobar una orden del día en apoyo de las declaraciones del Gobierno y expresando su confianza en él para continuar su política de cooperación interaliada.

CARTA DEL EMPERADOR CARLOS A VON SEYDLER

LONDRES 29. — Despachos de Copenhague dicen que los diarios de Viena han publicado una carta dirigida por el Emperador Carlos I al Primer Ministro, von Seydler, rehusando aceptarle su dimisión y la del Gabinete.

Según las mismas informaciones, el Emperador ha convocado al Parlamento para el 10 de Julio.

TERMINA LA HUELGA EN BUDAPEST

BUDAPEST 29. — En presencia del fracaso de la huelga, todos los socialistas decidieron volver al trabajo.

El Emperador Carlos

RUEGA A VON SEYDLER QUE CONTINUE DESEMPEÑANDO SU CARGO

AMSTERDAM 29. —De Viena se ha recibido la siguiente información:

"El Emperador envió a Von Seydler la siguiente comunicación:

"Refiriéndome a mi autógrafo, del 23 del presente, sobre las dificultades suscitadas en el gobierno, no me encuentro inclinado a aceptar vuestra dimisión, y os pido que mientras tanto permanezcáis desempeñando, en compañía de los demás Ministros, vuestro cargo.

Mi firme voluntad es el no permitir interrupción alguna en la forma parlamentaria de gobierno. Me encuentro determinado a convocar al Reichstath el 16 del próximo mes, para que continúe en sus deliberaciones".

La guerra en el Mar

ENCUENTRO ENTRE DESTROYERS ALEMANES Y BRITANICOS FRENTE A OSTENDE

BERLIN, 29. — El almirantazgo anuncia que varias unidades de torpederos, de la flotilla de Flandes tuvieron un encuentro con los destroyers británicos en la tarde del 27, frente a Ostende.

Según dice, el choque ocurrió mientras los alemanes patrullaban los mares cercanos.

Se pudo observar varios tiros que estallaron en dos de los destroyers británicos.

Los británicos se retiraron después de media hora de combate a toda velocidad y ocultándose mediante una neblina artificial. Los barcos alemanes no sufrieron daños.. No hubo pérdidas de vidas que lamentar.

FRENTE A LA COSTA BELGA
Combate entre destroyers británicos y alemanes

LONDRES, 29. — El almirantazgo informa que el Jueves en la tarde, cuatro destroyers que patrullaban la costa belga divisaron a ocho torpederos enemigos. Los barcos británicos tomaron inmediatamente rumbo al oriente y a toda velocidad se dirigieron al encuentro del enemigo, sobre el que empezaron a hacer fuego desde larga distancia.

Cuando la acción llevaba un cuarto de hora de haber sido iniciada, el enemigo fué reforzado por otros dos destroyers. Por este motivo los barcos británicos se retiraron. El enemigo no los persiguió. Los cuatro destróyers británicos no sufrieron daños.

EL NUEVO PROGRAMA DE CONSTRUCCIONES NAVALES DEL JAPON

TOKIO, 29.— La Dieta aprobó el programa de construcciones navales presentado por el Gobierno. El nuevo programa comprende la construcción de 8 acorazados y 6 cruceros, los que deben estar terminados en 1922.

LLEGADA DE UN VAPOR ATACADO POR UN SUBMARINO A BARCELONA

BARCELONA, 29.— Ha anclado en este puerto el vapor italiano "Ginebra", que viene de arribada a consecuencia de las averías que le infligió un torpedo disparado por un submarino enemigo.

MARYLAND = BOUQUET
El Super-cigarrillo

Las discusiones sobre paz

EL PARTIDO DE LA GUERRA EN AUSTRIA

LONDRES, 29.— "Die Frankfürter Zeitung" informa que en Viena se asegura que solamente el partido de los burgueses alemanes desea la prosecución de la guerra al lado de Alemania.

Conversaciones de paz

Iniciativa solicitada a España por Austria

GINEBRA 29. — "Das Münchener Neueste Nachrichten" publica un despacho de Madrid en el que asegura que el Austria pidió a España que iniciara conversaciones con los aliados a fin de entablar negociaciones de paz general. Alemania hizo la misma proposición por cuenta de Austria ante el Gobierno de Berna.

Informaciones generales

TEMORES DE DESORDENES EN COLON Y EN PANAMA

WASHINGTON, 29.— Informaciones llegadas de Panamá y de Colón anuncian que existen serios temores de que se produzcan graves desórdenes.

El nuevo Comité Ejecutivo del Partido Laborista británico

LONDRES, 29.— Al comentar la elección del Nuevo Comité Ejecutivo del Partido Laborista Británico, "The Dally Telegraph" dice:

"Los sindicatos obreros de Gran Bretaña continúan siendo representados por personas muy capaces y hábiles, pero algunos miembros del Comité son socialistas puros, de manera que las tendencias pacíficas son muy acentuadas. Los nuevos miembros de la dirección del partido laborista se mostraron muy dispuestos a hacer críticas muy duras e intransigentes a los actos de los Ministros laboristas".

EL TRATAMIENTO DE LOS PRISIONEROS DE GUERRA
Conferencia en Berna

WASHINGTON, 29.— El Gobierno de Alemania aceptó la invitación de los Estados Unidos de enviar a Berna el 5 de Agosto representantes para conferenciar sobre el intercambio y el tratamiento de los prisioneros de guerra.

CONTRA LOS PERIODISTAS DE LOS IMPERIOS CENTRALES

LONDRES, 29.— "The British International Association of journalists", "The London Foreing Press Association" y la "Asociación de periodistas belgas" acordaron excluir de su seno después de la guerra a todos los periodistas enemigos.

El nuevo Comité Ejecutivo

DEL PARTIDO LABORISTA BRITANICO

LONDRES, 29.—El nuevo comité ejecutivo del Partido Laborista británico elegido el Viernes, según las reglas dictadas cuando se constituyó eel partido, ha quedado compuesto de 24 miembros, mientras el antiguo comité ejecutivo comprendía sólo 16.

Las grandes "Trade Unions" se encuentran siempre fuertemente representadas, pero los miembros suplementario son sobre todo socialistas, lo que aumenta el grupo pacifista.

Es notable que el Ministro laborista Clynes, haya sido elegido a la cabeza de la lista y obtuviera más de 2 millones de votos, lo que constituye 1.400,000 más que el más favorecido de sus adversarios.

El nuevo Presidente, James Macgurk, de la Federación de los Mineros de Lancashire y Cheshire es partidario determinado de la política decidida de obtener el triunfo en la guerra.

"The Times" comentando los debates de la conferencia laborista, hace notar que la fracción pacifista, apesar de la tumultuosa actividad de sus miembros, se encuentran en la minoría. El número total de los miembros del Partido Laborista independiente, no excede de 40 mil miembros y el Partido Laborista tiene más de 2 y medio millones de miembros.

Dos hechos característicos se produjeron en la conferencia, que no obtuvieron respuesta de la asamblea: el primero de ellos fué la cuestión planteada por Clynes, quien dijo:

"¿Queréis que los Ministros laboristas se retiren y no continúen apoyando a los partidarios de la prosecución de la guerra?"

La segunda fué si apesar de todas las protestas, Kerensky sería oido en la conferencia.

LOS ALEMANES CONDENADOS EN RUMANIA SON INDULTADOS

AMSTERDAM, 29.— Un decreto real expedido en Bucarest concede la gracia a los sujetos alemanes condenados en Rumania por crímenes cometidos para ayudar a Alemania o por la violación de las leyes especiales contra los sujetos enemigos.

Arturo Renard

Depositario Fábricas de la Habana
Santiago- Valparaíso - Antofagasta

FRANCIA

PARIS, 29.— **Fallecimiento de un escritor.**— Falleció el conocido escritor M. Peedan.

ESPAÑA

MADRID, 29.— **Manifiesto del Cuerpo de Correos.**—El personal del Cuerpo de Correos ha dado a la publicidad un manifiesto en que trata de justificar su separación de las Juntas de Defensa.

Declara que los empleados de correos no desean servir a ciertos manejos políticos, ni crear conflictos al Gobierno, y recomienda a todos los camaradas mantener disciplina y patriotismo.

El conflicto de las panaderías.— El Sindicato de Panaderos ha dirigido al vecindario un manifiesto en que protesta contra la campaña de los jueces municipales que castigan con un rigor excesivo e injusto las faltas de peso, haciendo imposible la marcha de la industria. Agregan que si esta actitud de la autoridad persiste, todas las panaderías se clausurarán.

PORTUGAL

LAS RELACIONES CON EL VATICANO

LISBOA, 29.—El Nuncio en Madrid conferenció hoy con el Ministro de Relaciones, con el objeto de restablecer las relaciones diplomáticas entre el Portugal y el Vaticano.

ESTADOS UNIDOS

Nota-protesta enviada por los Estados Unidos a Méjico

WASHINGTON, 29. — Haciendo una declaración de que todo lo que los Estados Unidos piden a Méjico para los ciudadanos norte-americanos es de justicia, el Departamento de Estado publicó hoy una nota en que se protesta solemnemente de la enviada por el Presidente de Méjico, Venustiano Carranza, relativa a la tasación de los terrenos petrolíferos.

ARGENTINA

LA INAUGURACION DEL MONUMENTO A O'HIGGINS
El programa de festejos.—Se cree que el Presidente Sanfuentes presidirá la Embajada chilena

BUENOS AIRES, 29.—"La Razón", ocupándose del homenaje a O'Higgins y del programa de festejos, dice:

"La comisión ha recibido algunas iniciativas de interés, tales como la realización de una manifestación pública el día de la inauguración del monumento, y que desfilaría por el centro de la ciudad llevando 40,000 banderas chilenas y argentinas.

"Se ha pensado también en celebrar una velada de gala en el Teatro Colón."

Agrega que la comisión se propone visitar al Canciller para darle cuenta del programa de festejos, a fin de someterlo a su aprobación y coordinarlo con el programa oficial.

"La junta designará, añade, una comisión de señoras de la alta sociedad para que acompañen a las esposas de los miembros de la Embajada que venga de Chile, y las conduzca desde la estación del ferrocarril hasta sus alojamientos.

"Aunque hasta la fecha nada se sabe acerca de quién presidirá la Embajada, se sospecha que es el Presidente Sanfuentes quien se trasladará a nuestro país para testimoniar el reconocimiento de Chile por el homenaje de Argentina a su gran prócer.

"El día 18 de Septiembre será declarado de feriado. Así lo solicitará la Junta de Festejos, la que ha recibido numerosas adhesiones en este sentido."

BUENOS AIRES, 29.— Las quiebras comerciales.—En el primer semestre del año actual, las quiebras comerciales arrojaron un pasivo total de 34.636.624 pesos, lo que representa una diferencia favorable de 21.000.000 de pesos en relación con las quiebras del mismo período de 1917.

Patentes a las revistas ilustradas. —Los inspectores de administración pretenden cobrar patentes a las revistas y semanarios, equiparándolos con las Agencias de Publicidad. Las gerencias de las publicaciones audidas se resisten al pago. En una reunión de la Junta Directiva del Círculo de la Prensa, se acordó invitar a un grupo de jusrisconsultos a constituir un jurado para resolver la cuestión.

La reforma universitaria.— Varios partidos de Córdoba, encabezados por un grupo de políticos, diputados e intelectuales, se proponen intervenir en el mitin que se realizará mañana en favor de la reforma universitaria.

Los funerales de don Angel Estrada.—En el sepelio del señor Angel Estrada ofició un responso el Nuncio señor Torregrosa. Asistieron el canciller, en representación del Ejecutivo; el Ministro de Hacienda, altos funcionarios, miembros de la banca y del comercio y un gran número de amigos del extinto.

BUENOS AIRES, 28.—**"Los cambios internacionales y la riqueza pública".**—En el salón de actos de "La Prensa", el señor Teodoro Marcó dió ayer una conferencia sobre el tema "Los cambios internacionales y la riqueza pública".

Encaró el señor Marcó el problema en su sentido fundamental tratando las consecuencias que tienen para la Argentina y su situación financiera las incidencias de la guerra.

Se refirió a los errores del gobierno en la forma en que se realizó la venta de las cosechas a los aliados. Según dijo, el gobierno, a pesar de hallarse bien inspirado, ha demostrado ineptitud y desconocimiento de los fenómenos del cambio internacional. En consecuencia, la moneda argentina no puede adquirir valor, el valor que le corresponde.

URUGUAY

MONTEVIDEO, 29.— **El crédito de 20.000.000 de pesos a los Estados Unidos.**— La Cámara inició la discusión del proyecto sobre concesión de un crédito de $ 20.000.000 a los Estados Unidos.

El 4 de Julio, día feriado.— El Ejecutivo envió al Congreso un proyecto por el cual se declara feriado el próximo 4 de Julio, aniversario de los Estados Unidos, inmediatamente de ser sometido a la consideración de las Cámaras, éstas lo aprobaron, dejándose constancia del voto en contra del congresal José Luis Espalter.

Carga para Montevideo.—Se recibió una información del cónsul en Nueva York en la que transmite la noticia de que en ese puerto se encuentran tomando carga con destino a Montevideo, varios grandes vapores.

COMUNICADO OFICIAL A LA LEGACION BRITANICA EN SANTIAGO
Operaciones durante la semana que terminó el 27 de Junio

29 de Junio de 1918. — Siendo las operaciones de iniciativa enemiga, la extensión de la victoria italiana puede ser mejor medida por la magnitud del fracaso austriaco. Esto se ve claramente cuando se recuerda que los documentos capturados prueban que los austriacos esperaban llegar dentro de las primeras veinticuatro horas al pie de las montañas en el sector norte y capturar la juntura de Treviso al oeste del Piave. En efecto, después de diez días de lucha los austriacos están en peores condiciones que cuando empezaron su ofensiva. Han perdido unos 20,000 prisioneros, más 180,000 en heridos y muertos, y gran cantidad de material. Es un placer dejar constancia de que en uno de los sectores de más importancia los británicos contribuyeron eficazmente al éxito, tomándose más de mil prisioneros y algunos cañones.

Con respecto al efecto moral de la derrota austriaca, es aún temprano para juzgarla. Seguramente los austriacos dirán que el río Piave ha tenido la culpa de su mala suerte; pero su cuartel general debía de estar al cabo de la naturaleza torrencial del río, y en todo caso, no tienen la misma excusa por su fracaso aún más grande en el sector norte.

Un factor en las operaciones del frente italiano es el que ha llamado la atención a la desgraciada situación de las nacionalidades pequeñas, obligadas a pelear bajo el yugo alemán. Es notorio que no haya unidades alemanes para ayudar al ejército austriaco con la excepción de ciertos batallones de requisición, que aparentemente estaban armados de brochas de engrudo y etiquetas, las cuales colocaban en cualquiera propiedad movible para demostrar que "es propiedad del Ejército imperial alemán". Este proceder parece haber ofendido en especial a las tropas húngaras en el sector del Piave, y hay también pruebas que muestran que las unidades tchecas y eslavas destruyeron sus depósitos de municiones, y en donde pueden los tcheco-eslavos y polacos pelean en contra de los alemanes. Eslavos se enlistan en unidades especiales del Ejército americano; los polacos en legiones especiales en Francia; hay también muchos soldados en el Ejército americano de extracción alemana, y se glorian en la oportunidad de pelear en contra y destruir esa misma tiranía que ellos o sus antecesores tuvieron que emigrar a América para evitar. En el frente británico en Francia, aunque no ha habido operaciones en grande escala contra el enemigo, la actividad ha sido contínua. El trabajo constante de reconstrucción, entrenaje y preparaciones, demandan tiempo y una labor inmensa y la evidencia de los resultados adquiridos se demuestra por la manifiesta hesitación de los alemanes de atacar un frente tan bien preparado.

Han sido agregadas a la lista negra las siguientes firmas:

Chillán. — Federico Kel e Hijo.
Valparaíso. — Arturo Wunge, Otto Wunge.

LOTERIA

300.000 NACIONALES
5.000.000 DE LIRAS

Julio 10.—Gran sorteo extraordinario con arreglo al siguiente programa: 1 premio de 300,000 nacionales; 1 de 50,000; 1 de 30,000; 1 de 20,000; 2 de 10.000 cada uno; 4 de 5,000 cada uno; 14 de 2,000 cada uno; 36 de 1,000; 100 de 500; 240 de 200; 2,100 de 100; 2,900 de 70.

El billete entero de la lotería del 10 de Julio vale: $ 60 argentinos, $ 100 chilenos ó 132 francos, en giro postal. El décimo vale 7 argentinos, 12 chilenos ó 16 francos.

Septiembre 20.—Gran sorteo autorizado por el Gobierno argentino con fecha 26 de Abril de 1918. Programa de premios: 1 premio de 2.000,000 de liras; 1 de 500,000; 1 de 200,000; 1 de 100,000; 6 de 50,000; 10 de 20,000; 30 de 10,000; 60 de 5,000; 150 de 2,000; y 800 de 1,000.

Un billete entero vale: 180 pesos chilenos.

Un décimo vale: 20 pesos chilenos.

Este sorteo se efectuará en Buenos Aires el 20 de Septiembre del corriente año. Debido a la gran demanda que hay de estos billetes, se ruega hacer los pedidos a la mayor brevedad.

Los giros pueden hacérseme por cualquier Banco de Chile, por el Correo o por intermedio de la Casa de Humberto García y Cía., Pasaje Matté 39, Santiago. Recomiendo dar preferencia a esta Casa en los giros que deseen hacerme, aunque sean postales, pues ofrece condiciones muy ventajosas para todos. Esta Casa está establecida en Santiago desde hace 15 años, y dada la buena reputación de que goza en todo Chile, es la más indicada. A todo comprador remito la lista oficial con los premios y los billetes a vuelta de correo de recibir los pedidos y no el día de la jugada, como hace una Casa de Santiago. Media hora después de efectuado el sorteo se conocen en Chile los premios más importantes y toda persona a quien se remitan en tales condiciones es sorprendida en su buena fe.

E. SAAVEDRA, Alsina 1194. —Buenos Aires.

LIBRAS ESTERLINAS, BILLETES ARGENTINOS, FRANCOS, PESETAS Y LIRAS COMPRA-VENDE

LA BANCARIA

HUMBERTO GARCIA Y CIA., PASAJE MATTE N.o 39, SANTIAGO.

CAMION
"DUPLEX"

De tres y media toneladas, pudiendo arrastrar acoplados 6 carretones con un total de "10 toneladas" (diez toneladas).

Muy conocido en Bolivia en los distintos establecimientos mineros, especialmente Llallagua.

Motor muy sencillo, fácil manejo. Con cuatro ruedas motrices. Tienen listo.

MONTVAL & Co.

Agentes de los Camiones "DUPLEX", "REO" y "BESSEMER".

Agentes de los automóviles "WINTON", "MOON" y "REO".

LOCAL DE EXPOSICION: AGUSTINAS 1041-1049
Bajos del Hotel Savoy

4736-30-f

¡No descuide Ud. la alimentación de su NIÑO! El

ALIMENTO MEYER

a base de fosfatos, cacao, féculas y harinas malteadas.

NO TIENE RIVAL

De venta en todas las Boticas del país y Casa Gath & Chaves. – Por mayor: Daube y Cía. – Arestizábal y Cía. – Droguería Francesa. – Hanel y Ebensperger. – Valenzuela y Torres. – G. Klimesch y demás mayoristas.

4768-30-f

Con sólo $ 20 — Con sólo $ 20

SASTRERÍA SANTA ELENA

SAN DIEGO 245

Ofrecemos sobretodos Raglan y ternos sobre medida con casimires de la mejor calidad, con sólo $ 20 mensuales.

Vendemos con un 15 por ciento más barato que las sastrerías del centro.

4662g-6- F. FAIVOVICH E HIJOS.

CANAS

Es un hecho irrefutable que la loción "Sin San" no tiene rival para hacer desaparecer las canas y la caspa. Las cualidades sobresalientes de esta loción la ponen de manifiesto las numerosas cartas que se reciben continuamente. He aquí algunas líneas reveladoras hasta la saciedad de los excelentes resultados que se obtienen con el "Sin San".

De Vallenar.—"Recibí carta y encomienda postal, llegó conforme, le doy las gracias. Remito giro postal número 502 por $ 31.50 para que tengan a bien remitirme otros tres frascos de loción "Sin San", pues en vista del resultado que he obtenido con su excelente tónico para el pelo, deseo regalar dos frascos y reservarme uno para mí".

De Victoria.—"Con esta fecha remito a usted giro número 747 para que me envíe a vuelta de correo otro frasco de loción "Sin San", pues estoy muy satisfecho por su efecto rápido y sorprendente. Créame que mi pelo hacía tiempo que había perdido el brillo y se había puesto canoso a causa de haber estado algo enfermo, y a la primera aplicación de su excelente loción, ví que empezó a tomar un color natural, lo que no había podido conseguir antes".

(Siguiendo la práctica de nuestra casa no damos el nombre de las personas que nos mandan certificados, pues no sería correcto).

Las canas no deben tenirse porque perjudican y tampoco deben dejarse porque avejentan.

La loción anti-canosa "Sin San" devuelve al cabello en pocos días el color que anteriormente se tenía, es una verdadera maravilla, tanto por la eficacia higiénica y tónica, como por el color igual al natural que da al cabello desde el negro obscuro hasta el rubio dorado. Al mismo tiempo que devuelve su color primitivo limpia la caspa y vigoriza la raíz cesando la caída y estimulando su crecimiento. Las canas no volverán a reaparecer usándola una vez cada ocho días. Frasco 10 pesos. Interior, $ 11.50.

ALMORRANAS

Con la **"POMADA AFRICANA"** quedará completamente curado en pocos días.—$ 5 el bote. Para el interior, $ 6.50.

Pedidos y giros únicamente a

CASA FRAPMON

PASAJE MATTE 39-A, SANTIAGO. — CASILLA 1609

Es inútil....

Ni Cupido logra traspasar el

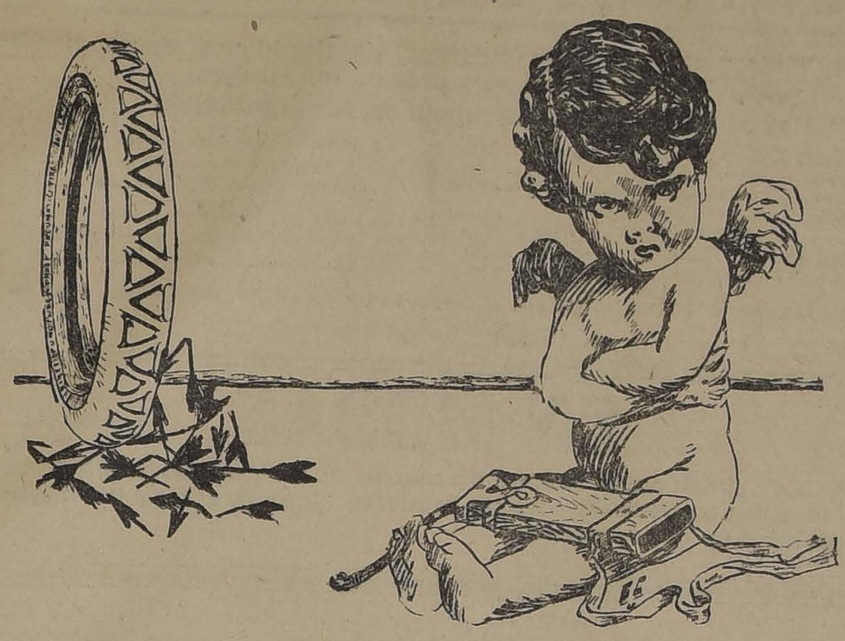

Neumático LEE

IMPINCHABLE

CHARME Hnos.

DELICIAS esq. DIECIOCHO

Teléfono 1615

4740-30-f

que entregó al campeón una medalla conmemorativa con la siguiente inscripción: "La Escuela Superior N.o 13 a Juan Jorquera"; 7) Coro "Al buen muchacho"; 8) Alocución por el director señor Daniel Reyes; y 9) Canto "El patriota", por las alumnas de la Escuela N.o 140.

Los diferentes números fueron muy aplaudidos por la concurrencia, muy especialmente los coros dirigidos por el profesor señor Tiberio Gutiérrez.

Asistieron a esta moral y simpática manifestación algunas autoridades escolares y las Escuelas número 7 y 140.

Terminado el acto musical, el campeón y los concurrentes fueron invitados al buffet, donde fueron atendidos por los profesores y alumnos.

Concierto. — Mañana, a las 6 P. M., se verificará en el Teatro Septiembre un concierto organizado por los alumnos del 6.o año del Liceo de Aplicación.

El producto de esta fiesta se destinará a comprar un piano que los alumnos desean obsequiar a su establecimiento.

El programa es el siguiente:

Primera parte

I. Orquesta. "La Duquesa del Bal Tabarin", por los alumnos de la Escuela Normal.

II. Coro, por los alumnos y alumnas del Liceo.

III. Godard. Cansonetta, piano y violín, por los señores H. y A. Allende.

IV. Paderewsky, Minuetto, por el alumno E. Vidal.

V. Couplets, por la señorita Ida Moralea (Petite Imperio).

VI. Danza, por las alumnas del Liceo de Niñas.

Segunda parte

I. Orquesta, Thomé, Simpeaveu.

II. Canción de Solveig, por los alumnos del Liceo, acompañada por la orquesta.

III. Monólogo cómico, por el señor Goyo Argomedo.

IV. Canto, por el señor Lautaro García.

V. Serenade, de Franz Drdla, por la señorita Rebeca Rosenblitt.

VI. "El tuerto es rey", juguete cómico en un acto de Cariola y Frontaura, por los alumnos del 5.o año B.

Centro "Liceo de Aplicación".— La comisión de fiestas y sport, constituída en sesión el 26 del presente, eligió la siguiente mesa directiva:

Presidente, señor Enrique Renteria; secretario, señor Eduardo Villarroel; tesorera, señorita Florinda Gajardo.

La comisión fijó para sesionar los días Viernes, a las 6 P. M.

—Hoy a las 2 1|2 P. M., se llevará a cabo el baile con que el nuevo directorio despide al anterior.

Las entradas para esta fiesta están a disposición de los interesados, en la portería del Liceo, San Miguel N.o 21.

Fiesta deportiva.— Esta tarde, a las 2, se llevará a efecto en el Teatro del Instituto Comercial una interesante fiesta deportiva que ha organizado el Centro "Almirante Barroso" de ese Instituto.

Se ha preparado al efecto un interesante programa, en el que figuran números de canto y declamación y otros de especial atractivo. Se representará, además, el drama "El amigo del pueblo". Los otros números serán destinados a la presentación de diversas pruebas sportivas.

Los miembros del Centro "Almirante Barroso" han invitado a esta fiesta a todos los ex-alumnos y sus familias.

Dr. GIANELLI
Estudios en Europa
Especialidad en sífilis, piel, vías urinarias.
21 DE MAYO 532
Consultas: 1 a 6

WINTON

EL AUTOMOVIL ARISTOCRATICO POR EXCELENCIA

Dato elocuente y consagratorio: Francia ha hecho un pedido a la Fábrica en Cleveland de 270

"LIMOUSINES"

Entendemos que es el primer automóvil de lujo norteamericano que llega a Europa. En realidad, el "WINTON SIX" es un carro regiamente concluído y que posee **el mejor y más sencillo motor.** Con magneto Bosch legítimo, 4 velocidades y caja distribuidora de gas de reciente modificación.

Acaba de llegar una partida: **LIMOUSINE y TURISMO,** que ofrecemos listos.

Repuestos y accesorios. Garage propio.

MONTVAL & Co.

Agentes de los Camiones "DUPLEX", "REO" y "BESSEMER".

Agentes de los automóviles "MOON" y "REO".

LOCAL DE EXPOSICION: AGUSTINAS 1041-1049
Bajos del Hotel Savoy

4735-30-f

LA ESCUADRILLA DE SUBMARINOS

LOS FESTEJOS EN IQUIQUE

Los jefes y oficiales son objeto de numerosas atenciones

Interés que existe en el público por visitar las naves

Según comunicaciones recibidas ayer de nuestros corresponsales, han continuado desarrollándose en los puertos del norte los festejos que han hecho la sociedad y el pueblo a los jefes, oficiales y tripulantes de los submarinos que han llegado últimamente a incrementar nuestra Marina de Guerra.

Insertamos a continuación los telegramas recibidos:

"Iquique. — "La Nación". — Santiago. — A medio día de hoy se verificó en el Club Iquique una manifestación que ofrecían los miembros de esta institución en honor de los marinos de la flotilla de sumergibles Este acto consistió en una copa de champagne, que fué ofrecida en nombre de los socios por el presidente, doctor don Germán Aliaga, en un conceptuoso discurso de saludo al almirante Gómez y oficialidad de las naves. Dijo el doctor Aliaga que ellos se sentían orgullosos de albergar en su local social a los distinguidos marinos que, tras largos esfuerzos y no pocos sacrificios, habían llegado conduciendo las naves que nos darían un nuevo elemento de defensa para nuestra prolongada costa. A cotinuación el abogado de este puerto, don Antonio Viera Gallo, pronunció un elocuente y patriótico discurso, enalteciendo a la Marina Nacional, la cual, dijo, ha conquistado una nueva gloria con la acción de estos esforzados y dignos miembros de ella. El almirante señor Gómez Carreño, usó de la palabra en seguida, para agradecer una vez más las numerosas manifestaciones de que han sido objeto a su llegada al país, tanto él como los jefes, oficiales y tripulación a sus órdenes. Nosotros también nos sentimos sumamente halagados, terminó el almirante, al ver que la primera de las instituciones sociales de este puerto nos aprueba gentilmente la actuación que nos ha cabido en el cumplimiento del deber. La concurrencia a esta manifestación fué numerosísima, contándose entre ella a las autoridades locales, jefes militares de la Armada, cónsules de países extranjeros y otras distinguidas personas.

A continuación, algunos respetables caballeros de todas nacionalidades invitaron al almirante y demás marinos a un almuerzo que se verificó en el restaurant Cattey, en Cavancha, y al cual asistieron no menos de cien personas. En esta ocasión se pronunciaron también patrióticos discursos por el éxito alcanzado por los marinos en su esforzada empresa, haciéndose los más fervientes votos porque el Gobierno tome muy en cuenta la acción desarrollada por ellos.

Durante todo el día se ha notado en el puerto una verdadera romería al lugar donde están fondeadas las naves, pues todo el mundo desea conocerlas de cerca y festejar a los tripulantes. Numerosas embarcaciones menores y lanchitas a vapor, recorren incesantemente la bahía, transportando al gran público que merodea alrededor de los submarinos.

Esta noche se verificará en el Teatro Municipal un gran baile que ofrece la sociedad al almirante y demás marinos, fiesta que promete alcanzar un éxito grandioso, por el gran número de adherentes que existe. Mañana el Intendente de la provincia les ofrecerá un almuerzo en su casa-habitación. En la tarde los miembros de la Sociedad de Veteranos del 79, a invitación especial del almirante señor Gómez, visitarán los submarinos. En el Club Sport se desarrollará un programa especial de carreras de caballos y una matinée en honor de los marinos. El Martes se verificará en el Hipódromo un lunch popular que se ofrece a la marinería, acto que promete revestir simpáticos caracteres nacionales.—El Corresponsal".

Informaciones del país

ANTOFAGASTA

TOCOPILLA.—Administración local.—El Primer Alcalde de esta Municipalidad, señor Ruiz, ha suspendido a casi la totalidad de los empleados municipales de la población, debido a la falta de entradas. Estas se encuentran totalmente embargadas, pues, las deudas dejadas por la Municipalidad anterior, pasan de 300 mil pesos.

Al conocerse estas dificultades, se ha podido saber, además, que en lo que respecta a inversiones, existen graves irregularidades.

ANTOFAGASTA. — **Embarques de salitre y cobre.**—El salitre transportado a los puertos de Antofagasta, Colos y Mejillones durante la semana última, asciende a 28 mil 330 toneladas.

El cobre electrolítico transportado de Chuquicamata durante el mismo tiempo, asciende a 420 toneladas netas.

El salitre embarcado en la presente semana por los puertos indicados, alcanza a 170,269 quintales métricos. El cobre embarcado por Antofagasta durante la última semana, asciende a 2.640,600.

La Exposición de cuadros chilenos.—Se ha visto muy concurrida la exposición de cuadros de pintores chilenos, traídos de Santiago con la firma Cornely para venderlos en esta ciudad.

Fallecimiento.—Ha sido muy lamentado el fallecimiento del antiguo profesor del Liceo, don Santiago Zanelli, miembro honorario del Cuerpo de Bomberos de esta ciudad.

Viajero.—En el vapor "Cachapoal" pasó hoy al sur el distinguido salitrero, don Antonio Valdés Cuevas.

Nombramiento. — Ha sido muy bien recibido el nombramiento de jefe de contabilidad de la Aduana, recaído en el señor Juan Flores, a quien le correspondía por ascenso.

CONCEPCION

Liceo de Concepción. — Sobre nombramiento de rector suplente.—Hace algunos días atrás el profesorado del Liceo de Hombres de Concepción envió al señor Ministro de Instrucción y al señor Rector de la Universidad, un telegraga en que se insinuaba el nombre de don Abraham Melo y Peña para ocupar el puesto de rector del establecimiento, mientras el señor Enrique Molina permanece en Estados Unidos.

Con este motivo, y como una demostración de las simpatías con que cuenta el señor Melo y Peña, en Concepción, respetables vecinos de aquella ciudad dirigieron el Lunes pasado el siguiente telegrama a Santiago:

"Concepción, 24 de Junio de 1918.—Señores Pedro Aguirre Cerda y Domingo Amunátegui Solar, Santiago.— Adherimos entusiastamente petición profesorado Liceo de nombrar rector suplente, durante permanencia del señor Molina en Estados Unidos, al antiguo y prestigioso profesor de Derecho y Humanidades señor Abraham Melo y Peña.—Aurelio Manzano B., Arístides del Río Z., Horacio Parada Benavente, Zenón Urrutia Manzano, Pedro Cruzat, y siguen numerosas firmas".

CONCEPCION

TALCAHUANO. — Pro - Cruz Roja Americana.— Ayer tuvo lugar en los salones del Club Social un té danzante a beneficio de la Cruz Roja Americana.

LLANQUIHUE

PUERTO MONTT.— Naufragio frente a Piedra Azul.— A medio día del Sábado último, zarpó de Puerto Montt un bote de propiedad de don José Angel Uribe, tripulado por Enrique y María Tránsito Miranda, Feliciano, Juan Manuel y Eusebia Reyes, más tres personas sin nombre conocido.

A poco andar los tres últimos manifestaron deseos de desembarcarse, lo que hicieron en la punta de Chamisa, siguiendo abordo los cinco restantes. Habían puesto proa a Piedra Azul cuando una ola penetró al bote y lo hizo zozobrar dándolo vuelta.

Los náufragos lograron asirse a la quilla y pidieron auxilio; pero éste sólo les fué prestado cuando cuatro de ellos habían desaparecido de la superficie. Sólo salvó de la muerte la niña Eusebia Reyes.

COQUIMBO

Coquimbo.— Lola Maldonado. — Próximamente llegará a este puerto la compañía de opereta que dirige esta aplaudida artista. Debutará en el Teatro Apolo.

Defensa nacional.—Sigue el entusiasmo por el gran certamen de tiro al blanco, fijado para el 21 de Julio próximo.

Chillán.—"La Palabra".— Este simpático y acreditado semi-diario, que desde hace tiempo permanece en receso, aparecerá dentro de pocos días en defensa de los intereses de la Agrupación Democrática de Chillán.

CURICO

CURICO.—**Una sala de la Corte de Apelaciones para Curicó.**— Tuvo lugar en la Casa Consistorial de esta ciudad una importante reunión de abogados.

Se trataron asuntos relacionados con la administración de justicia y con el ejercicio de la profesión de abogados.

Se acordó hacer gestiones en el sentido de obtener que la sala que se va a suprimir en la Corte de Apelaciones de Talca, se establezca en Curicó, la cual podría tener como jurisdicción las provincias de Curicó y Colchagua y el departamento de Lontué.

Fábrica de Soda Cáustica.—Una nueva industria de productos químicos se está desarrollando en esta ciudad, la que está llamada a tener vastas proyecciones; tal es la instalación provisoria para elaborar los derivados del cloruro de sodio que ha montado en su fábrica de talco y tierras de colores el conocido industrial don Arturo Moreno M.

TALCA

TALCA.—**Fallecimientos.**— Ha fallecido después de una larga enfermedad el vecino de ésta don Juan Meza Pinochet.

—Así mismo ha pagado su tributo a la tierra, el señor Juan Arellano, antiguo y laborioso empleado del diario "La Mañana" de esta ciudad.

BIO-BIO

LOS ANGELES.—**Al Intendente de la provincia.**—Ayer Sábado se ofreció al nuevo Intendente de la provincia, señor Fortunato de la Maza, un banquete en el Club de la Unión, de esta ciudad.

Se estima que, por el número y calidad de los adherentes, esta manifestación constituirá un verdadero acontecimiento social.

VALDIVIA

VALDIVIA. — **El general Fuenzalida.**—El Jueves último llegó a esta ciudad el nuevo jefe de la IV División Militar, general señor Fuenzalida.

Educación

Los niños celebran el triunfo de Juan Jorquera.— El campeón Juan Jorquera, invitado por los alumnos de la Escuela Superior número 13, les hizo una visita el Viernes último a las 10 y media de la mañana.

A su llegada, los niños, entusiasmados, lo ovacionaron, lanzándole hurras y vivas.

Inmediatamente se reunieron en el aula, donde dieron principio al siguiente programa:

1) Canción de Yungay; 2) Presentación del campeón por el profesor señor Enrique González Castro; 3) Cantata "Fan Fan La Tulipe"; 4) Soy chileno, recitación por el alumno del tercer año J. Rodríguez; 5) Coro "El sport"; 6) Discurso por el alumno don Enrique Souza Ruiz,

CURA

Inflamaciones de los ojos
u Oftalmias
Vista débil
o Cansada,
Escrofulismo,
Nubecillas,
Manchas u
Opacidad de la Córnea,
Cataratas Grises,
Gota serena y Verde o
Glaucorrea.

DIRIGIRSE A:

VICTOR ROSTAGNO

SERRANO 68-74 -:- VALPARAISO

Unicos Agentes en Chile

A VENTA EN TODAS LAS PRINCIPALES BOTICAS Y DROGUERIAS.

El prodigioso COLIRIO

— DEL —

PADRE CONSTANZO

Lotería Nacional Argentina

GRAN SORTEO EXTRAORDINARIO

300,000 Nacionales

Haga sus pedidos de billetes de la Lotería Nacional Argentina a la Casa Chilena **LEONIDAS ROJAS**, con la seguridad de que sus órdenes serán atendidas a vuelta de Correo.

El día 10 de Julio próximo se verificará el mayor sorteo del primer semestre del año en curso con un premio mayor de 300,000 nacionales y 5,400 premios menores. Se repartirá en total la suma de $ 1.015,000 nacionales en premios. El billete entero para este gran sorteo vale: $ 60 argentinos o $ 95 chilenos ó 132 francos por giro postal. Un décimo: $ 7 argentinos o $ 12 chilenos ó 16 francos.

El día 17 de Julio habrá un sorteo de 100,000 nacionales. El billete entero vale: $ 24 argentinos o $ 40 chilenos ó 53 francos por giro postal. Un quinto: $ 6 argentinos o $ 10 chilenos ó 14 francos.

De todas las jugadas esta Casa despacha desde un décimo o un quinto.

Las remesas en billetes bancarios deben hacerse por VALOR DECLARADO. A cada comprador se le envía la lista oficial con el detalle de los 5,400 premios que se reparten en cada sorteo.

Ordenes y giros a

LEONIDAS ROJAS

CORRIENTES 435. — CASILLA 1047. — BUENOS AIRES

30-g

EL ALMIRANTE CAPERTON

AYER ES RECIBIDO EN AUDIENCIA ESPECIAL POR EL PRESIDENTE DE LA REPUBLICA

Conforme se había anunciado, a las 11 de la mañana de ayer, el Presidente de la República, señor don Juan Luis Sanfuentes, recibió en audiencia especial al comandante en jefe de la escuadra norteamericana del Pacífico, almirante señor Caperton, Estado Mayor y comitiva.

Acompañó al señor Caperton en esta recepción, el Embajador de los Estados Unidos en Chile, Mr. Joseph H. Shea.

En el hall de la Presidencia recibieron a los distinguidos visitantes, el Subsecretario del Ministerio de Relaciones Exteriores, señor don Francisco Donoso Carvallo, y el Introductor de Diplomáticos, señor don Enrique Antúnez Cazotte.

Hechas las presentaciones de protocolo por el ayudante del almirante señor Caperton, capitán de fragata señor don Emiliano Costa, los señores Donoso Carvallo y Antúnez invitaron a los distinguidos huéspedes a los salones de la Presidencia, donde eran esperados por el señor Sanfuentes.

Los visitantes departieron breves momentos con el Presidente, retirándose poco después.

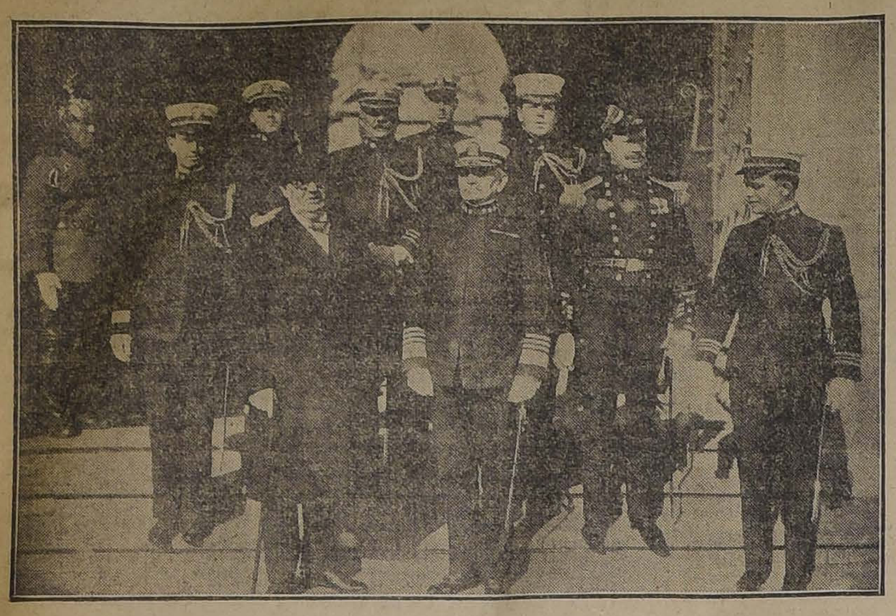

A LA SALIDA DE LA MONEDA

Visita a la ciudad

El resto de la mañana, el señor Caperton y comitiva se ocuparon en recorrer la ciudad y principales paseos públicos.

Efectuaron una visita al Cerro Santa Lucía, del cual llevaron muy buena impresión, por la belleza de sus sitios y por el panorama de la ciudad que se contempla desde él.

En la tarde, el Almirante se dedicó a hacer algunas visitas particulares.

MAÑANA LUNES

En GATH & CHAVES

RETAZOS DE GARNITURES

Y otros artículos para adornos, que liquidamos en nuestro DEPARTAMENTO del 1er. piso, a precios muy bajos.

Hay entre otros interesantísimos, los siguientes:

UN LOTE de cuellos de batista con bordados y encajes de varias clases, muy finos, en formas de moda, a.. $ 2.50

UN LOTE cuellos de tul o nansouk con bordados a mano, calados y encajes Valencianas o Bruselas, variedad de formas de novedad, a... ... ... $ 4.50

UN LOTE de pecheras linón con bordados y encajes, modelos nuevos en todos los talles, en blanco y negro, a.. .. $ 4.80

UN LOTE pecheras de tul o nansouk con bordados y adornos de cintas, modelos nuevos, en negro y blanco, a.. $ 6.90

Retazos de tules, puntos, gasas, velos, cintas de todas clases y anchos, bordados, etc.

EN MODAS

En esta Sección hemos efectuado nuevas e interesantes rebajas, lo que nos permite ofrecer modelos elegantes y de buen gusto a precios muy convenientes.

GATH & CHAVES Ltd.

La enseñanza agrícola

EL ESTABLECIMIENTO DE UNA ESCUELA DESTINADA A FORMAR MAESTROS RURALES CON CONOCIMIENTO DE LOS PRINCIPALES RAMOS DE LA AGRICULTURA

RAZONES QUE LO ACONSEJAN

CON DON FRANCISCO ROJAS HUNEEUS

En conocimiento de que el señor don Francisco Rojas Huneeus, Director General de los Servicios Agrícolas, viene sustentando desde hace algún tiempo la idea de crear una escuela donde se estableciera la enseñanza para maestros rurales con conocimientos de los principales ramos de la agricultura, nos dirigimos ayer donde este activo funcionario con el fin de reportearlo sobre tan interesante asunto.

El señor Rojas Huneeus accedió con toda amabilidad a responder a nuestras preguntas.

—A principios del presente año, comenzó diciéndonos, celebré una conferencia con el señor Director de la Escuela Normal de Preceptores "J. Abelardo Núñez", sobre la importancia que tiene llevar a la práctica estas ideas. El señor Salas Marchant encontró muy aceptable mi insinuación y se ofreció para transmitirla al señor Inspector de Instrucción Primaria, a quien yo me he dirigido, más tarde, por medio de una última nota, en que se trata detenidamente de este punto.

—¿En qué estriba la conveniencia de crear esta escuela para maestros rurales?

—Les diré: los alumnos titulados en las Escuelas Normales después de cinco años de estudios no encuentran ningún aliciente para desempeñar sus cátedras en las escuelas rurales, tanto por el ínfimo sueldo como por el aislamiento en que se colocan, prefiriendo más bien establecerse en las escuelas de las ciudades donde ganan mejor sueldo o dedicarse en último caso a cualquiera otra ocupación. Además, hay también, según entiendo, escasez de profesionales para atender las vacantes en las escuelas de instrucción primaria establecidas en las ciudades.

Resulta de esta situación que cuando se quiere dotar de profesorado a las escuelas rurales tanto de hombres como de mujeres, es necesario aceptar previo examen a las personas que se oponen a estos puestos y que tienen sólo primero o segundo año de Humanidades y aún conocimientos más deficientes.

Hay aquí, pues, dos situaciones claras, los normalistas titulados después de cinco años no tienen interés en la cátedra rural, los aspirantes que hoy ocupan estas plazas no tienen suficiente preparación y carecen de conocimientos pedagógicos o metodológicos.

He creído, pues, y al efecto cambié algunas ideas con el ex-Inspector de Instrucción Primaria, que habría verdadera conveniencia para la enseñanza primaria en las escuelas rurales, de formar un profesor que con menos años de estudios tuviera una instrucción primaria más completa que los postulantes tomados sin título y que al mismo tiempo pudiera dárseles una instrucción agrícola suficiente. Así podrían estos maestros actuar en la escuela rural simultáneamente, dando instrucción elemental, como también despertando en los niños de campo, o sea los futuros operarios, un interés por las cuestiones agrícolas, por el conocimiento de las pequeñas industrias tales como la apicultura, sericicultura, lechería, etc., nociones generales sobre mejoramiento de los trabajos del suelo, de la selección de semillas, etc. Estos operarios prácticos, labradores, hombres o mujeres, crecerían en este ambiente, llevarían más tarde nociones más precisas del progreso y mejoramiento de la agricultura y poco a poco se lograría hacer extensiva la enseñanza agrícola a todos los rincones del país en una forma sensible y de gran eficacia. Este profesor rural sería además el consultor del campesino, su actuación llegaría a los adultos, aconsejaría también a ellos en sus trabajos logrando hacer por esta faz una propaganda efectiva, obteniéndose así algunas centenas de propagandistas y profesores rurales en todas las comunas del país. Estos profesores estarían en contacto con los agrónomos regionales de provincia, a los que darían algunos datos agrícolas, contribuyendo, así, a la formación de la estadística en forma bien eficiente.

—Pero, una escuela de esta naturaleza requiere edificios, campos anexos e instalaciones, dirección y profesorado costoso, que, dada la situación actual tal vez no es posible pretender...

—Sin embargo, este gran paso puede darse fácilmente y en forma muy eficaz con sólo aunar los esfuerzos de la Dirección General de los Servicios Agrícolas y de la Inspección de Instrucción Primaria.

La Ley de Presupuestos en la parte correspondiente al Ministerio de Industria y Obras Públicas y entre los gastos variables del Instituto Agrícola, consulta la suma de diez mil pesos para atender a la enseñanza agrícola de profesores de instrucción primaria. Con esta modesta suma podría llevarse a la realidad un plan completo de enseñanza de profesores rurales tanto en la instrucción pedagógica normal como en la instrucción agrícola. Bastaría formar un programa de acuerdo con la Inspección de las materias que debe abarcar la enseñanza general, de los que abarcaría la enseñanza agrícola, y el tiempo en que deben realizarse simultáneamente estas enseñanzas.

La Inspección de Instrucción Primaria proporcionaría los profesores normalistas necesarios y la Dirección General de los Servicios Agrícolas pediría al Ministerio de Industria y Obras Públicas la aprobación del programa de estudio y el nombramiento de los profesores de agricultura. Las secciones de explotación de que dispone la Quinta Normal servirían de campo de aplicación a esta enseñanza y también podría proporcionar un local adecuado para el funcionamiento de estos cursos sin imponer al Gobierno mayores gastos que los consultados en la ley actual de presupuestos.

Antes de terminar, debo deciros que no dudo que la Inspección de Instrucción ha de querer acoger tales ideas. Dado lo avanzado de la estación para iniciar la enseñanza agrícola, habría conveniencia en que nos pusiéramos de acuerdo desde luego sobre programa e instalación de la Escuela Rural, a fin de iniciar los cursos, dando forma real a estas ideas. Yo tendré el mayor gusto en supervigilar esta enseñanza o si la Inspección Primaria la requiere puede designar también un visitador que controle la instrucción en general.

OSCAR BEZANILLA

DENTISTA

Especialidad en dentaduras con o sin paladar. Plaza Yungay. Libertad 666.

A. M. ROBERT

Agustinas 1017

REALIZACION COMPLETA

TRAJES SASTRE

PIELES, BLUSAS

ABRIGOS desde $ 65.

4761-1-g

Consejo Superior

DE BENEFICENCIA PUBLICA

Asuntos tratados en la última sesión.—Duración de los cargos de administrador.—El ejercicio de la profesión de médico

Este Consejo tomó en su última sesión importantes acuerdos.

Se trataron además diversos otros puntos de interés.

Duración de los cargos de administrador

La Junta de Beneficencia de Valparaíso hizo una presentación al Consejo sobre la duración de los cargos de administrador de establecimientos.

Leída la presentación y los antecedentes de resoluciones ministeriales firmadas por los señores Ferández Albano y Valdés Cuevas y oídas las opiniones del señor Ministro y de los consejeros señores Huneeus y Eyzaguirre y la exposición del delegado de Valparaíso señor van Buren, el Consejo por unanimidad acordó expresar al señor Ministro que a su entender en este asunto sólo tiene aplicación el artículo 2.o del decreto de 1886, que es de carácter permanente, y que en consecuencia estima que la duración del nombramiento de los administradores y sub-administradores de los establecimientos de beneficencia es de tres años contados desde la fecha del nombramiento y sin sugeción a las designaciones que corresponden a la Municipalidad ni a ningún otro requisito y finalmente, que el artículo 29, de carácter simplemente transitorio no debe ser considerado. El señor Ministro manifestó que si bien opinaba de la misma manera que los señores consejeros sometería la cuestión a la resolución del señor fiscal de la Corte Suprema y que, recibido su dictamen, solucionaría definitivamente la dificultad producida.

Arquitecto del Consejo

El Consejo tomó conocimiento, en seguida del informe de la Comisión especial encargada de fijar las bases del concurso, de imponerse de las solicitudes y de presentar el candidato más acreedor al puesto, acordándose por unanimidad proponer al Supremo Gobierno al señor don Mauricio Aubert, para ocupar el cargo de arquitecto del Consejo.

El 10% de las patentes municipales

Sobre el apercibimiento del 10% que las Municipalidades entregan a la Beneficencia, el señor Ministro, en respuesta a la observación de que todavía no se ha pronunciado oficialmente el Gobierno sobre las dificultades que han surgido en Iquique, Valparaíso y otras ciudades, sobre la interpretación de la ley respectiva de que hay constancia en las actas del Consejo, dice que pronto se tomará una resolución sobre esta materia y manifiesta que su opinión es la misma manifestada por el Consejo, es decir que al recibir las Juntas de Beneficencia el 10% que le asigna la referida ley, no están obligadas a hacerse cargo de los servicios de beneficencia que mantenían o mantienen las Municipalidades.

Hospital de San Antonio

Impuesto el señor Ministro de las dificultades ocurridas en San Antonio entre el señor gobernador y la Junta de Beneficencia prometió atender lo que al respecto se sirviera pedirle el Consejo y particularmente ordenar la entrega del hospital a la Junta de Beneficencia del departamento.

Con motivo de la nota del señor gobernador de Villarrica sobre la Junta de Beneficencia de Pitrufquén se hizo presente al señor Ministro las diligencias hechas ante el Gobierno para disponer de los servicios de un inspector especial. Se recordó que el antecesor del actual Ministro señor don Domingo Amunátegui por razones de economía en lugar de consultar en el presupuesto el sueldo correspondiente a la segunda plaza de inspector de beneficencia, que a la fecha se encuentra vacante, modificó la glosa del ítem que fija el sueldo del que se sirve a las órdenes directa del Ministerio, en el sentido de que este funcionario pasaría a servir a las órdenes del Consejo; que en la Comisión Mixta se suprimió esta novedad pero que el señor Ministro prometió en el Senado que, aprobados los presupuestos, pondría por medio de un decreto especial al inspector de beneficencia a la disposición del Consejo.

Se observó además que mientras no se cuente con un servicio eficiente de inspección la labor del Consejo será limitada y defectuosa.

Se acordó pasar al señor Ministro una nota en este sentido, pidiéndole que se sirva poner a disposición del Consejo al inspector de beneficencia que hoy desempeña sus funciones a las órdenes directas del Ministerio, en mérito de las consideraciones arriba anotadas y de la circunstancia de que la creación del Consejo ha cambiado fundamentalmente el mecanismo interno para la resolución de estos asuntos y que el funcionario en cuestión cumplirá mejor con el propósito que se tuvo en vista al crear la plaza correspondiente, dependiendo del Consejo que del Ministerio.

Presupuesto de la Beneficencia

El consejero señor van Buren hace saber que a consecuencia de haber sido reducido a última hora en la discusión del presupuesto de beneficencia la subvención de $ 200 mil consultados entre las partidas de variables como auxilio especial a la Junta de Beneficencia de Valparaíso, se va a encontrar esa Junta en una situación en extremo penosa, en la imposibilidad de poder satisfacer los gastos del hospital (lazareto) de Playa Ancha, lo que traerá como consecuencia inevitable la clausura del expresado establecimiento a fines del mes en curso. Ruega por lo tanto a la corporación que se sirve solicitar del Gobierno, por ley especial de suplemento, se conceda a la Junta de Valparaíso la cantidad de $ 100 mil en que fué reducido el ítem a que ha hecho referencia. Así se acordó.

Los consejeros señores Amunátegui, Huneeus y del Río, que visitaron el lazareto en cuestión durante las vacaciones, expresaron que si bien ese establecimiento debiera ser demolido por no satisfacer ni aún las condiciones más elementales de un hospitals para infecciosos crónicos, no sería aceptable clausurarlo por falta de fondos ya que la dispersión de personas atacadas de tuberculosis avanzada, leprosos, enfermedades venéreas, etc., acrecentaría la difusión de estas enfermedades y privaría además hacer la prevención eficaz de las enfermedades sociales. Con este motivo se expresó la conveniencia de consultar en el programa de hospitales regionales la cantidad necesaria para la reconstrucción de ese lazareto y la edificación de pabellones para el servicio de profilaxia marítima.

Los médicos extranjeros

El consejero señor Amunátegui, decano de la Facultad de Medicina, llama la atención a la conveniencia de hacer cumplir las leyes sobre el ejercicio de la profesión médica y de exigir que las grandes empresas salitreras y mineras, que ocupan a un crecido número de operarios nacionales, tengan médicos chilenos para su asistencia y que, en caso de traer médicos del extranjero, exijan que préviamente cumplan con lo que al respecto ordenan las leyes del país, es decir, obtener el correspondiente título profesional.

El consejero señor Bruna dice que, salvo contadas excepciones, el personal médico de las salitreras, es nacional.

El señor Ministro estima que prácticamente se evitaría toda dificultad, exigiendo en todo caso que los médicos extranjeros cumplan con la obligación de obtener el título que los habilite para el ejercicio legal de la profesión.

El gran REMEDIO UNIVERSAL

Nitro Ozona, Lowe-Weisslog, el único comprobado por medio de la radiografía que cura la tuberculosis (tisis). Pruebas a la vista. Afamado desde 1887. Cura radicalmente: cáncer, gangrena, sífilis, enfermedades hígado, riñones, del estómago, pulmones, bronquitis, faringitis, asma, ipertrofia, diabetes, albuminuria, reumatismo, hidropesía, obesidad, raquitismo, epilepsia, apoplegía, anemia, catarro intestinal, disentería, apendicitis, peritonitis, almorranas, fístulas, furunculosis, heridas, úlceras, tumores, contusiones, quemaduras, picaduras venenosas, enfermedades piel, sangre, enfermedades secretas. Prodigioso en aneurisma, en enfermedades del corazón, cerebro, vista, espina dorsal, etc. Viruela, peste negra, hemorrágica, peste bubónica, tifus, pestes y fiebres en general, son vencidas a las pocas horas con repetidos lavados intestinales y tomas. Igual tratamiento para demás enfermedades. Catecismo Nitro-Ozona, consúltelo todo enfermo, sea cual fuere el mal, encontrará el medio seguro de sanar radicalmente. Remítolo gratis quien lo pida.

LUIS LOWE,

Casilla 832.— Claras 149.— Santiago.— Droguería Daube y Boticas principales

CAMARA INDUSTRIAL DE CHILE

La última sesión

El Miércoles 26 celebró sesión el consejo directivo de la Cámara Industrial de Chile.

Se dió cuenta de varias peticiones relacionadas con la industria nacional, que edita la Cámara, y de una solicitud de admisión de don Miguel Montesinos, dueño de una fábrica de hormas para calzado, en Valdivia, que fué aceptada.

El señor presidente dió cuenta de haber recibido una invitación del presidente de la Alta Comisión de Gobierno, a la recepción que ella ofreció al Embajador del Gobierno de S. M. B., invitación que se hizo, además, personalmente, a cada uno de los consejeros.

Con motivo de una petición de los señores Vilarrubias Hnos., socios de la Cámara Industrial, se recordó que son numerosas las industrias que están padeciendo escasez de algunos artículos o materias primas que necesitan por haberse suspendido el servicio de encomiendas postales con los, Estados Unidos de América; y se acordó enviar al señor Ministro del Interior y al señor Director General de Correos una comunicación, haciéndoles presente los inconvenientes que ofrece la situación creada.

Habiéndose dado lectura a una comunicación de los señores Luis Rudloff e Hijos, sobre los graves perjuicios que sufren los cueros a consecuencia de los alambrados con púas, las marcas a fuego, el uso de la garrocha o picana y el cuchillo de los descueradores, se entró a un detenido y largo debate sobre esta materia, acerca de la cual la Cámara Industrial ha estado en comunicación con la Sociedad Nacional de Agricultura. Se acordó, finalmente, dirigirse a algunos de los propietarios de curtidurías pidiéndoles se sirvan informar acerca de qué parte del animal es aquella en que debiera ser aplicada la marca, para que el cuero sufra menos desvalorización.

Se leyó una petición del socio señor Marcel Gaillard, fabricante de obleas amiláceas, sobre modificación del arancel aduanero.

El consejo entró a estudiar esta materia, que quedó pendiente mientras el interesado suministra algunos datos que se necesitan para apreciar el fundamento de su petición.

PROYECTO DE REFORMA CONSTITUCIONAAL

El diputado por Los Andes, señor Tito V. Lisoni, ha presentado a la Cámara de que es miembro, un proyecto de ley en el que se propone la reforma de varios artículos de la Constitución Política del Estado.

En dicho proyecto se hace referencia a la renovación de los miembros de la Cámara de Diputados, de la de Senadores y, finalmente, sobre la duración de las funciones del Presidente de la República.

En los artículos pertinentes se propone que la Cámara de Diputados deberá renovarse en su totalidad cada cuatro años, y la de Senadores, cada ocho años. En lo que respecta a las funciones del Presidente, se propone que éste ejerza su mandato por un período de siete años, después del cual no podrá ser reelegido.

EJERCITO Y ARMADA

El retiro a los 30 años

La exclusividad con que en los círculos militares se trata de la **"Ley de recuperación de antigüedad"** y de la **"Ley de retiro a los treinta años de servicios"** es una manifestación del estado en que ha colocado a los oficiales la estagnación de los ascensos.

Contemplando el cuadro desde cierta altura, con tranquilidad y patriotismo, el efecto es penoso en alto grado, sobre todo si se le compara con el que diez o quince años atrás ofrecía nuestra oficialidad.

El oficial que en vez de hallarse ahora en su servicio, charla de asuntos ajenos a él, en un círculo de amigos, es un decepcionado de la carrera que ya no piensa sino en la forma de libertarse de la pesada cadena de su grado. Lleva más de diez años de capitán y no tiene esperanza alguna de ser Mayor, de ganar los ciento y tantos pesos más que ese ascenso le traería y que tanta falta le hacen, para subvenir a los gastos cada día más crecidos que su numerosa familia le impone.

Este otro oficial que tan mal se expresa del servicio y de la carrera y que tan entusiastamente coreado se ve por todos los otros que lo rodean, es un agriado de la vida, uno de esos tantos que forman falanje en el Ejército y que son el fruto despiadado de la rutina implacable del servicio, igualmente repetido durante quince o veinte años, sin espectativas, sin estímulos y sin que jamás le falten, como cortejo de verdugos, los mil y un contratiempos, sinsabores y desengaños de que la carrera militar es tan pródiga.

Este cuadro, que en toscas pinceladas hemos bosquejado, no es sino un reflejo de la triste verdad que nos ofrece el Ejército, y sufrirá profundo desengaño el que se imajine que, con el propósito de impresionar más, hemos recargado los colores.—Regatón.

"SELVA LIRICA"

Acaba de aparecer el 7.o número de esta importante revista de arte y letras.

Su material es el siguiente: La Dama de la Tanagra, (portada de Julio Romero de Torres).—Mercaderes en el Templo, por Juan Egaña.—Yo tengo la memoria..., de Maurice Vaucaire.—Nunca nada, poema de Roberto Brenes Mesén.—Pueblecito (teatro), por Karnak.—Cuando cae el telón..., soneto de Pedro Sienna.—Manchas de color, por Federico Gana.—Amor, versos de Meza-Fuentes.—Los Rubayatas, de Omar Khayyam.—A la madre tierra, de Luisa Luisi.—Misas de Primavera, por Eliodoro Astorquiza.—El dolor del silencio, de Torres Rioseco.—Poema de Cansino Assens.—Mi sombra, versos de J. Egaña.—¿Qué importa?..., de Alejandro Reyes.—Libros, por la Redacción.—Luna de aquella noche, de A. Méndez Bravo.—Al márgen de un libro, por García Oldini.—Corrosivo Espiritual, poema de Alberto Moreno.—Diario íntimo, por H. Díaz Arrieta (Alone).—Las Alas, versos de Fernán Silva Valdés.—Puntos de vista, por R. Fuenzalida.—Higienizando, por Segura Castro.—El poeta mi amigo..., poesía de Alejandro Vásquez.—Carta por carta.—Notas y notículas, y Nuestros poetas múltiples.

ESCUELA ITALIANA

El Comité Escolar Italiano ha hecho una provechosa labor para organizar la Escuela Italiana, con programa escolar chileno.

Ultimamente adquirió una valiosa propiedad en calle Cochrane esquina de Alonso Ovalle, cuyo valor no es inferior a $ 200,000.

Para completar el pago del edificio para la Escuela, que actualmente funciona, el Comité Escolar ha escogido varios recursos, y entre ellos, la rifa de un valioso auto, que fué obsequiado por el tesorero del Comité, el señor Gino Girardi.

La rifa se efectuará, como ha sido acordado, en la primera quincena de Agosto.

EJERCITO DE SALVACION

En el salón de la calle Lingue esquina de Copiapó, se efectuará hoy un acto de despedida a los Ayudantes Arn.

Las ceremonias se iniciarán a las 9 de la mañana, terminando con un acto que se verificará a las 8.15 de la noche.

COMUNA DE FREIRE

Los agricultores, industriales y comerciantes, del departamento de Temuco, han pedido al Gobierno la creación de la comuna de Freire, en el departamento de Temuco, con las subdelegaciones 3.a, 5.a, 8.a y 9.a, cuya cabecera sería la población de Freire, en la 5.a Subdelegación.

La nueva comuna contaría con más de 5,000 habitantes.

ESCUELAS AGRICOLAS

Se solicitaron fondos para hacer reparaciones en la Escuela Agrícola de Concepción y ejecutar el alcantarillado en la Escuela Agrícola de Talca.

Botica Droguería "PRINCIPAL" DE SANTIAGO

DELICIAS 775

La recomendamos con preferencia por sus precios y buen despacho de recetas.

4507-2-g

DISODO-LUARGOL (102)

El uso de este medicamento es aconsejado muy especialmente por el doctor **Emery**, de París, quien nunca ha tenido el menor accidente con él. Es muy superior, por lo tanto, al Neosalvarsán.

RECIBIO:

BOTICA FRANCIA, Estado 154

Análisis de orina. Recetas.

La Vidriería Rusa

Ofrece a los constructores, arquitectos y propietarios un surtido de vidrios de todas clases a precios fuera de toda competencia.

Para-brisas para automóviles, vidrios de todas clases para mamparas

Hay en liquidación un gran surtido de marcos y molduras para retratos.

SANTO DOMINGO 1177
Entre Bandera y Puente.-Teléfono 2957

4757-30-f

Los Altos Hornos de Corral

CUMPLIMIENTO DEL CONTRATO.—IMPLANTACION DE LA INDUSTRIA SIDERURGICA

El representante de la Sociedad Altos Hornos de Corral ha conferenciado con el Ministro de Industria señor Briones Luco, respecto de las obligaciones que impone el contrato celebrado con el Fisco en 1914.

Una de ellas es la siguiente: La Sociedad se comprometió a devolver al Fisco por anualidades la suma de dinero ascendente a $ 900,000 oro de 18 d., que le facilitó en concepto de garantía el 2 de Mayo de 1914, y con la cual comenzó a explotar los Altos Hornos de Corral.

Hasta ahora ha devuelto alrededor de $ 300,000, cantidad que ha sido depositada en la Tesorería Fiscal de Chile en Londres.

La última anualidad que asciende a 30,000 dólares debió ser depositada en el mes de Mayo próximo pasado, lo que no pudo efectuarse en vista de que Francia, donde reside el Directorio de la Sociedad, ha prohibido la salida de fondos existentes en el país por el actual estado de guerra.

El Ministerio de Industria ha preguntado al Ministerio de Hacienda si este dinero podrá ser depositado en un Banco francés, a la orden del Gobierno de Chile.

Aquel Ministerio ha seguido cumpliendo el convenio estipulado y así en días pasados pagó a la Sociedad $ 3,320 como prima de la producción de lingotes de fierro.

Según se nos ha dicho, hay insinuaciones para que el Fisco se haga cargo de los Atos Hornos, a fin de establecer en forma segura la industria siderúrgica.

Por otra parte, el Ministerio de Colonización propuso al de Industria la hijuelación de los terrenos entregados a la Compañía para someterlos a remate.

Además, según lo dispuesto en el convenio de 1914, el Gobierno podrá poner término a la concesión de bosques si los hornos del establecimiento de Corral quedasen sin funcionar, salvo caso fortuito o fuerza mayor, por más de cuatro años consecutivos, a contar desde el 2 de Mayo del mencionado año.

La Compañía ha manifestado al Gobierno que la guerra europea la coloca en la imposibilidad de tomar medidas desde el punto de vista industrial y financiero, o que constituye el caso de fuerza mayor del convenio, y que el plazo de cuatro años debe contarse desde Agosto de 1914.

El Gobierno todavía no se ha pronunciado sobre este asunto, pero ha manifestado a la Compañía que debe dar cumplimiento al contrato.

Esta determinación del Gobierno ha sido comunicada al Directorio en Francia.

Se nos informa que, habiendo terminado el plazo de 4 años a que se refiere el artículo 6.o del contrato, el 2 de Mayo próximo pasado, el Gobierno tiene planteada la cuestión de manera que puede resolver el problema relativo a la implantación a base firme de la industria siderúrgica en el país.

La Sociedad de Fomento Fabril y la Nacional de Minería han propuesto proyectos para la instalación de tan importante industria.

LOS EMPLEADOS DE LA CONTABILIDAD DE LA SEGUNDA ZONA DE LOS FERROCARRILES

Los empleados de la contabilidad de la segunda zona de los Ferrocarriles del Estado se han dirigido al señor Director General, solicitando se les remedie su actual situación, para lo cual proponen que se suprima en la oficina de Contabilidad el grado 12 del escalafón, y que los empleados con más de cinco años de servicio pasen al grado 10, quedando los con menos tiempo de servicio en el grado 11.

En la citada solicitud se exponen numerosas razones en apoyo de lo pedido, como ser que la Oficina citada es la fiscalizadora de las mayores entradas de la Empresa y que todo el trabajo relacionado con esto pesa sobre 35 empleados de los que 22 tienen renta de $ 2,000 anuales y 5 con renta de $ 2,500.

Ley de Accidentes del Trabajo

Se estudia su reforma. — Principales deficiencias anotadas en la práctica

El jefe de la Oficina del Trabajo, don Eugenio Frías Collao, con el Subsecretario del Ministerio de Industria, señor Luis Schmidt, se preocupan de estudiar un proyecto de reforma de la Ley de Accidentes del Trabajo, con el objeto de completar y perfeccionar la nueva legislación.

Las reformas principales consisten en restablecer en toda su integridad el principio del riesgo profesional; extender el campo de aplicación respecto a la industria y a las personas protejidas; modificar el actual procedimiento judicial para los denuncios, la información y la acción de indemnización, y establecer el régimen de seguro obligatorio contra los accidentes del trabajo.

La necesidad de reformar esta ley se vió apenas se despachó por el Congreso, lo que, después, ha sido confirmado por las dificultades insalvables con que se ha tropezado en la práctica.

Se ha demostrado la reforma urgente, especialmente en lo que concierne a la extensión del principio de la responsabilidad patronal y a la garantía de las indemnizaciones por accidentes del trabajo, como así también se debe modificar la forma y condiciones de los seguros por accidentes.

El proyecto será enviado al Consejo de Estado tan pronto se termine su redacción en algunos días más.

Dr. C. VALENCIA C.
DENTISTA
Santo Domingo, 1280.— Ayudante rPotésis Escuela Dental.—Puntualidad y eficiencia.

EL GERENTE DEL CABLE CENTRAL

Por la combinación de ayer se ha dirigido a Buenos Aires, para de allí seguir viaje a Gran Bretaña, el señor C. A. E. Ireland, gerente del Cable Central.

Por sus excelentes prendas de carácter y por su exquisito trato, Mr. Ireland se ha hecho querer en todos los puntos en donde ha residido, contando especiales simpatías en la ciudad de Antofagasta, en donde ocupó por largo tiempo el importante cargo de jefe de la oficina del Cable.

En reemplazo del señor Ireland ha venido desde Valparaíso el señor Charles Skinner, quien, en unión del señor Ireland, se sirvieron visitarnos el día de ayer.

La importancia y eficiencia de los servicios cablegráficos de The Central and South American Telegraph, no sufrirá, pues, entorpecimientos, gracias al especial tino con que los directores han sabido seleccionar los jefes que han venido a regentar las oficinas de nuestro país.

Deseamos al estimable caballero Mr. Ireland un viaje feliz a su patria, y una grata permanencia entre nosotros al nuevo gerente, señor Skinner.

Homenaje a un magistrado

Obsequio de los abogados de Valparaíso al Ministro señor don Braulio Moreno

Con motivo del ascenso del ex-Ministro de la Corte de Apelaciones de Valparaíso, don Braulio Moreno, a Ministro de la Excma. Corte Suprema, los abogados de Valparaíso, como un homenaje a su rectitud e inteligencia y testimonio a los valiosos servicios prestados a la magistratura, oportunamente acordaron exteriorizar estos sentimientos, presentándole algún objeto de arte que los simbolizara.

Al efecto, encargaron a Europa dos objetos que recientemente han llegado, y son:

Una pieza de bronce, que representa un carro romano, fundido por el renombrado artista francés U. Checa.

Esta obra fué premiada en el Salón de París. El trabajo de fundición en bronce macizo es de lo más delicado y artístico y se alza sobre un pedestal de mármol verde.

Pieza de bronce: un tintero. En un rectángulo de mármol verde, se alza la figura de un juez romano, obra fundida por uno de los primeros talleres de París, dirigido por el renombrado artista Pinedo. A cada lado de la estatua se encuentran dos vasos de bronce para la tinta. Esta obra, de delicado gusto artístico, es de estilo Imperio.

Dichos objetos fueron entregados últimamente al señor Moreno.

El carro romano lleva una placa de oro con la siguiente dedicatoria: "Homenaje de los abogados de Valparaíso al señor Braulio Moreno, por su merecido ascenso a la Excma. Corte Suprema. — Andueza Juan, Araya Jorge, Bordalí Emiliano, Bobillier Víctor, Barros Castañón Manuel, Barrie Carlos A., Barahona Rafael L., Cruzat Aurelio, Casella José, Cruz Moisés, Cruzat Aníbal, Chaparro Alejo, Díaz Fuenzalida Manuel, Edwards Marcial, Escobar Cerda Ricardo, Estrada José, Fabres Pinto José, Ferreira Luis, Flores Alejandro, Guarello Angel, Garnham Luis, Gana Edwards Eugenio, Gutiérrez Eliseo, García Félix, López Vicente 2.o, Montt Lorenzo, Palacios Bartolomé, Pineda R. Pedro, Rivera Guillermo, Rocuant Enrique, Rivera Blin Julio, Ramírez Mario, Rudolph Federico, Romaní Enrique, Silva Fernando, Skinner Enrique, Santa María Alvaro, Tapia Juan J. A., Vergara Salvá Juan de Dios Valenzuela Jorge, Varas Espinoza Manuel, Vijil Héctor, Vicencio Carlos, Villarino Enrique, Ward Carlos T. A."

COLONIA SIRIA

Esta tarde, a las 4.30, se llevará a efecto en la Escuela Juventud Homsiense, la conferencia que el señor Salomón Ahues, había anunciado.

El tema que desarrollará, versa sobre "Las dos fortunas, o sea la instrucción y el dinero".

MATADERO PUBLICO

Junio 30de 1918

Encierra para hoy:

	Vacunos	Ovejunos	Cerdos
Entrados..	195	394	27
En vara...	37	0	
Suma.....	232	394	27
Retirados.			
vivos.....			
Total beneficiados.	232	394	27

Terneros 19—

Junio 29 de 1918

PRECIOS DE LAS CARNES DE AYER

		Kilo
Carne. buey 1.ª clase.	$ 1.15 a	1.17
Id. 2.ª "	1.08	1.13
Id. 3.ª "	.50	1.03
Carne novillo 1.ª clase	1.13	1.15
Id 2.ª "	1.07	1.12
Id 3.ª "	.50	1.05
Carne. Vaca 1.ª clase.	1.16	1.18
Id. 2.ª "	1.10	1.13
Id. 3.ª "	.50	1.05
Carne cordero 1.ª clase.	1.50	
Id. 2.ª "	1.20	1.40
Id. 3.ª "	.60	1.10
Carne cerdo 1.ª clase		1.10
Id. 2.ª "	.95	1.15
Id. 3.ª "	.80	.95
Grasa en rama.....	.80	1.00
Cebo de ovejuno.....	.60	.70
Cuero de vacuno inacno..		.90
Cuero de vacuno nemora..		.90
Cuero ovejuno, de $ 40 a 60 docena		

TEMPERATURA

Ayer tuvimos:

Bajo abrigo: máxima, 12.4; mínima, 0.6 bajo cero.

A cielo descubierto: máxima, 27.9; mínima, 1.9 bajo cero.

BOY-SCOUTS

ORGANIZACION DE UNA BRIGADA DE NIÑAS GUIAS

Auspiciada por el directorio de la Brigada de Boy-Scouts Manuel Rodríguez y bajo la dirección del comandante de ésta, el señor Armando Mujica, se llevó a cabo últimamente una reunión con el objeto de echar las bases de una brigada de Girls-Guide, regida por los mismos principios que rigen los scouts de Chile.

Presidió la reunión el señor Luis de la Barra, vice-presidente del directorio provincial de la capital, por excusa del señor general Moore, quien, debido a impostergables asuntos de familia, no pudo concurrir a esta reunión.

Iniciado el acto, el señor presidente ofreció la palabra al señor Mujica, quien hizo una larga exposición para explicar el programa que correspondería desempeñar a esta nueva ramificación del scoutismo.

Dijo que esta brigada, que bien pudiera haberse organizado en cualquiera de los grandes establecimientos fiscales de instrucción femenina, ha debido tener su origen en la iniciativa particular, a causa de las condiciones del carácter, del medio ambiente.

Esto fué lo que movió al señor Mujica a propiciar esta idea ante el directorio de la brigada Manuel Rodríguez, el cual accedió gustoso a prestar su cooperación para organizar en Santiago una brigada de Girl-Guides, formándole su oficialidad instructiva propia y su directorio de señoras responsables y prestigiosas.

Explicó a continuación que para formar este cuerpo de instructoras, se ha conseguido ya el concurso de entusiastas señoritas estudiantes de los últimos años de Medicina, Farmacia y Dentística y de algunas profesoras de Estado y normalistas, cuya preparación pedagógica aseguraría desde luego un brillante éxito a la nueva brigada.

El directorio de ésta quedaría constituído por la misma oficialidad y por señoras y señoritas educadoras, profesionales y por las mismas madres de las niñas guías.

Se refirió en seguida a la necesidad de adquirir cuanto antes el uniforme y equipo para que la ceremonia de la investidura pueda efectuarse en la primera quincena de Septiembre próximo.

Para facilitar la adquisición de estos elementos, podría echarse mano de muchos recursos, como por ejemplo, encargar a las mismas Girl-Guides de conseguir algunas erogaciones con ese objeto, gestionar un beneficio en el Teatro Septiembre y, otras salas de espectáculos, etc., etc.

Finalmente, explicó a grandes rasgos el programa que se seguirá en las excursiones, las cuales serían preparadas cuidadosamente por la oficialidad femenina, dándose la más absoluta garantía de seriedad. A ellas podrían concurrir las familias de las niñas guías, a fin de que presencien el desarrollo del programa de trabajo.

La brigada de Girl-Guides, terminó diciendo el señor Mujica, tendrá como gran finalidad, hacer que la futura mujer chilena sea más sana, más esforzada, más culta e instruída.

La anterior exposición del señor Mujica fué acogida en medio del mayor entusiasmo de los asistentes.

A continuación hicieron uso de la palabra los señores de la Barra, Figueroa y Vergara quienes manifestaron el agrado con que verían la iniciación de este movimiento scoutivo en bien de la mujer chilena y prometieron todo su concurso.

Se iniciaron las inscripciones de guías reclutas llegando ellas al número de cincuenta, cuya lista daremos a la publicidad próximamente.

Quedaron propuestas para integrar la oficialidad, lo que se hará en una sesión próxima, las señoritas Victoria Caviedes y Blanca Figueroa

Se aceptaron como socias cooperadoras las siguientes personas: señoras y señoritas: Carolina V. de Figueroa, Esther de Mujica, Clorinda Chávez v. de Velasco, Antonia Génova, Amelia Avaria, Elisa Kramarenco, Adela Baltelmann y los señores Nicanor Vergara y Ricardo Blanco.

Próximamente se citará a una nueva reunión, con el objeto de seguir tratando de este asunto.

EN EL "SAVOY HOTEL"

VISITANDO SUS INSTALACIONES.—HIGIENE, CONFORT Y ELEGANCIA AL MISMO TIEMPO.—SERVICIOS QUE SATISFACEN LAS EXIGENCIAS DE LA VIDA MODERNA

CON BUENOS HOTELES FOMENTAMOS EL DESARROLLO DE LA CULTURA Y EL COMERCIO NACIONALES

La falta de hoteles modernos en nuestras principales ciudades y especialmente en Santiago, fué siempre un problema de interés nacional.

A este respecto, propios y extraños no hacíamos otra cosa que lamentarnos, sin tratar de remediar semejante necesidad que en otros países ha sido preferentemente atendida y solucionada.

Felizmente, desde poco menos de un año, a esta parte, esta premiosa falta de hoteles modernos en Santiago, ha sido subsanada gracias a la iniciativa de un esforzado hombre de negocios quien instaló al "Savoy Hotel", rodeándole de condiciones tales de higiene y de confort, que, según la opinión de las personas entendidas y de buen gusto, hacen de él un establecimiento moderno en la expresión más amplia de la palabra.

Por nuestra parte, para dar un juicio imparcial sobre el mérito y la importancia de este establecimiento, lo hemos visitado con verdadero interés y con toda satisfacción podemos decir que el "Savoy Hotel", primero y su gran Comedor después, cuentan con servicios que para Santiago constituyen un señalado adelanto local.

Describir detalladamente los medios de comodidad e higiene y todo lo rico y variado que ostentan sus instalaciones, sería recargar con colores inoportunos el cuadro soberbio que representa el conjunto de este magnífico hotel. Pero sí, bástenos manifestar a nuestros lectores que la vista de todo eso produce una sensación agradable de elegancia y confort al mismo tiempo.

Con no poca satisfacción podemos decir pues, que ya cuenta Santiago con un hotel digno de este nombre y con servicios capaces de satisfacer las exigencias de nuestra culta sociedad, y de fomentar la corriente cada día mayor de personas que del extranjero vengan a nuestra capital por simple turismo u otros fines que redundan en beneficio nacional.

Revisando la estadística de este hotel, hemos podido imponernos que desde el día de su inauguración, Septiembre del año pasado, hasta la fecha, las más distinguidas personas que han visitado Santiago, tanto del extranjero como de provincias, incluyendo entre las primeras las Embajadas, han alojado en ese establecimiento, circunstancia que habla muy en favor de la comodidad y elegancia de sus servicios. El gran Comedor de este hotel, recién abierto al público, sabemos que va a ser inaugurado oficialmente el 4 de Julio próximo para lo que se prepara una fiesta social.

El arriendo de los servicios de este Comedor ha sido tomado por los señores Enrique Balmonde y Julio Hernández, quienes por largos años desempeñaron el cargo de secretario el primero y de subadministrador el segundo, del "Club de la Unión". Estas personas se encuentran además secundadas por un personal selecto para la atención de los comensales.

Finalmente una orquesta compuesta de los más reputados músicos de esta capital y de la conocida arpista, señora Margarita La Mura, amenizará las comidas con audiciones musicales que tienen todo el mérito artístico de los verdaderos conciertos.

L. N.

5000-30-f

GRAN EXPOSICION ANUAL

Géneros y Ropa Blanca

Todos los Artículos de esta Exposición han sido REBAJADOS de un 30%

Juegos de Sábanas bordadas y deshiladas a mano
Juegos de Mantelería para 12, 18 y 24 cubiertos

Preciosos estilos de gran novedad

El más selecto y variado surtido en
Stores, Cortinas, Brisebises, Puntos, Tules, Guipiurs

ROPA BLANCA

En esta sección encontrará el más nuevo y variado surtido, seleccionado en las mejores Casas de París, en piezas sueltas y

en Juegos para Novias

BATAS, MATINEES, PEINADORES EN LENCERIA Y SEDA

ROPA PARA NIÑITAS DE 1 A 12 AÑOS
ROPITA DE GUAGUA

Casa Muzard

Sección Géneros Blancos

PAÑUELOS blancos con punto al aire, la ½ doc.	$ 0.95
PAÑUELOS fantasía, medio hilo, la ½ doc.	$ 1.45
PAÑUELOS fantasía en cajas de 12	$ 4.90
VICHY rica calidad, doble ancho, a.	$ 1.30
SERVILLETAS té, medio hilo, doc.	$ 2.90
PAÑOS para cocina, medio hilo, cu.	$ 0.95
PAÑOS para copas, medio hilo, c/u.	$ 1.30
DAMASCO para manteles, clase fina, medio hilo, 170 c/m., a.	$ 5.90
TOALLAS afelpadas	$ 1.25
TOALLAS afelpadas finas	$ 1.85
PISOS felpudos para baños	$ 2.90

LIENZO lavado, especial para ropa blanca, pieza de 15 mts.
A $ 15.90

MADAPOLAN lavado, especial para ropa blanca.. $ 18.80

CAMISAS de día en rico madapolán a.	$ 2.25
CUBRE CORSES en madapolán, a.	$ 3.90
PANTALONES en madapolán, a.	$ 3.90
CAMISAS de noche en madapolán, a.	$ 6.90
DELANTALES en rico Vichy para cocina, a.	$ 1.95
DELANTALES en rico Vichy, para cocina, dobles, a.	$ 2.90
DELANTALES en percal con bordados, a	$ 1.90
BABEROS en rico piqué, bordados, a.	$ 0.45
JAMISETAS en Nansouck a.	$ 1.30
PALTOCITO en piqué, a.	$ 1.95
GORRITAS en piqué, a.	$ 0.95
PAÑALES en madapolan, a.	$ 1.40
GORRA de lencería, para señoras desde.	$ 2.90

1754-30-f

GUIA PROFESIONAL

ABOGADOS

ARTURO ALESSANDRI
ARTURO ALESSANDRI RODRIGUEZ
VICTOR ACEVEDO LECAROS
Domicilio y estudio: Delicias 1158. Horas de oficina: de 9 a 11 1/2 de la mañana y de 4 a 6 1|2 de la tarde. Teléf. Ing. 1414, Teléf. Nac. 183.

ERNESTO BARROS JARPA
LEOPOLDO ORTEGA
Gálvez 88 Teléfono 1845.

RAMON BRIONES LUCO
VICTOR CELIS MATURANA
LEON DEPASSIER
Oficina de asuntos judiciales. Morandé 432. Casilla 2853.

DANIEL BALMACEDA Y MARIANO FONTECILLA
Compañía 1009. Teléfonos 429 y 2251. 3941-23-f

AURELIO CRUZAT
Valparaíso. Prat 70. Casilla 1298

J. ENRIQUE COSTA Y JORGE COSTA
Teléfono 1076. Santo Domingo 1131.

ALCIBIADES CARRILLO
Morandé 131. Casilla 1214.

NAZARIO CHACON DEL CAMPO
ROBERTO MENESES VILLARREAL
Morandé 466. Teléfono 966. Casillas: 3211-3037.

CLARO y Cía.
Luis Claro Solar.—Samuel Claro Lastarria.—Héctor Claro Salas.—Fernando Claro Salas.—Morandé No 231. Teléf. 2355.

ALBERTO DURAN B.
Santo Domingo 1145. Casilla 2914.

FERNANDO ERRAZURIZ TAGLE
Estudio: Morandé 434. De 10 a 12.—De 2 a 6.

HERNAN ECHEVERRIA CAZOTTE
Huérfanos 1235. Domicilio: Carrera 172.

JORGE ERRAZURIZ TAGLE
Morandé 434. Casilla 2592.

NICANOR ELGUETA N.
Galería Alessandri 19-A (altos). Teléfono Inglés 596. Atiende apelaciones y casaciones de provincias

DANIEL FELIU, OSCAR FELIU H.
Merced 557. Teléf. 582. Casilla 3277.

FERNANDO FIGUEROA VIAL
CARLOS VICUÑA FUENTES
Estudio: Catedral 1355. Casilla 3694. Teléfono 930.

MARTIN FIGUEROA ANGUITA
San Antonio 717. Teléfono 1681.

ARTURO FERNANDEZ PRADEL
Morandé 450, Teléfono Inglés 27.

LUIS FERRADA V.
Defensas ante la Corte Suprema.—Av. Brasil 528.—9 a 12.

GALVARINO GALLARDO NIETO
Ahumada 168, altos Teléf. 2343.

JORGE GALLARDO NIETO
Morandé 356. Teléfono 1956.

MANUEL GARCIA FRIAS
Agustinas 1330. Teléfono 2241. Casilla 1949.

EDUARDO GREZ PADILLA
Morandé 466. Casilla 1159.

MANUEL GAETE FAGALDE
Notario-abogado. Huérfanos 1242. Casilla 3113. Teléfono Inglés 1355. De 9 A. M. a 6 1|2 P. M. Domicilio: Vergara 261.

MANUEL OLIVA
Estudio: Morandé 450. Atiende preferentemente juicios comerciales y criminales.

OSVALDO HEVIA L.
Morandé 244. Casilla 1881.

GUSTAVO KALTWASSER DIAZ
Estudio: Huérfanos 1153. Casilla 855.

ALFREDO MESA CAMPBELL
Morandé 466. Casilla 3446.

CARLOS MIRA B.
Estudio: Bandera 152. 2 a 5.

MANUEL MERINO E.
Arturo Prat 506 Estudio: Huérfanos 1235. Casilla 2407.

LORENZO MONTT Y AMBROSIO MONTT WILMS
Compañía 1207.

JULIO PIWONKA J.
Estudio: Huérfanos 1235, de 2 a 4.

ROBERTO DE PETRIS
Morandé 251. Teléf. 363. Cas 4044, juicios civiles, criminales, y de comercio. Asuntos de jurisdicción voluntaria. Alegatos de provincia. Consultas.

MOISES POBLETE TRONCOSO
Casilla 375. Compañía 1238.

TOMAS F. PERALTA P.
Casilla 3761.—Agustinas 1060.

ARMANDO QUEZADA ACHARAN
PEDRO AGUIRRE CERDA
PEDRO DAZA BRANTES
Casilla 2861. Morandé 432.

CARLOS A. RUIZ B.
Morandé 432.

ALVARO RIVEROS A.
Santo Domingo 1175

HUMBERTO TRUCCO
Oficina Ossandón. Huérfanos 1080.

ENRIQUE TAGLE MORENO
Estudio: Morandé 426.

LEOPOLDO URRUTIA
Banco Hipotecario de Chile, de 11 a 12 A. M. Santa Rosa 128, de 2 a 6 P. M.

BELISARIO VIDELA PRIETO
Morandé 239. Casilla 2775. Teléfono 2315.—9 a 11—2 a 6.

JORGE VARAS VELASQUEZ
Huérfanos 1350. Estudio de don Miguel A. Varas H.

JUAN DE DIOS VERGARA SALVA
FERNANDO GANDARA PASTOR
Consultas en materias de Derecho Comercial, de 1 a 4 de la tarde. Amunátegui 334. 2754

ROBERTO URZUA PUELMA
Agustinas 1972.

MEDICOS

Dr. ARNELLO
Ex-ayudante profesor Navarro. Anestesia general. Cirugía venéreas Consultas: García Reyes 17. 12 a 2. Hospital San Vicente Paul: 4 a 6.

Dr. LEONIDAS AGUIRRE A.
Especialista enfermedades de niños y afecciones pulmonares. Consultas: 10 a 11 y 1 1|2 a 3 1|2. San Francisco 116.

Dr. LUIS AGUILAR
Cirugía, sífilis. Consultas: 1-3. San Isidro 229.

Dr. ALFREDO ALCAINO
Garganta, nariz y oído. Dieciocho 257. Consultas: de 2 a 5.

Dr. ROBERTO AGUIRRE LUCO
Medicina general. Especialmente niños. Santo Domingo 401. De 1 1|2 a 3.

Dr. AMENABAR OSSA
Oculista, 14 años en Europa, 3 años medico-director del Hospital de Ojos condado de Stafford (Inglaterra). Merced 494 De 1 1|2 a 4.

JULIA E. GUTIERREZ C.
Partos, señoras, niños.—Delicias 471. Consultas 1-4.

DOCTOR OLIVOS B.
Regresa el primero de Julio, atiende su clientela en Rosas 1018, consultas diarias.

Dr. BUSTOS
Oculista. Vergara 134. Consultas: 1 a 4. Teléfono 2204.

Dr. RAMON ARAYA ECHEVERRIA
Dolores desesperantes. Insomnio, Algidez, Delirio, Convulsiones y Parálisis. Catedral 1867.

Dr. E. BURUCUA D.
Claras 491. Consultas: 4 a 6.

Dr. ARTURO BARRAZA ARAYA
Vías urinarias, sífilis. Puente 559. De 3 a 6.

Dr. JULIO BUSTOS A.
Medicina interna y enfermedades de niños. Consultas: de 1 a 3. Recoleta 702

CARLOS BOLIVAR S.
Medicina general. Alameda 294. Consultas: de 1 a 3.

Dr. I. BORQUEZ SILVA
Estudios en Europa. Medicina interna, pulmón, corazón, estómago e intestinos. Rayos X. Consultas: 2 a 5. A. Prat 82. Teléfono 6019.

Dr. BISQUERTT
Vías urinarias, sífilis. San Antonio 551, 3 a 6. Casilla 2663.

Dr. MANUEL BRAVO B.
Clínica interna y enfermedades de niños. Huérfanos 2453. 2 a 4.

Dr. BRAGA CASTILLO
Rayos X. Merced 886. Teléfono 1393. Consultas: de 9 a 10 y de 1 a 4.

Dr. CORBALAN MELGAREJO
Moneda 1711. Medicina interna. Sífilis (inyecciones venosas con un reciente arsenobenzol).

Dr. CABEZON DIAZ
Enfermedades de niños. Ortopedia y Cirugía. Consultas: 1 a 3. Dieciocho 289.

Dr. CASTRO OLIVEIRA
Garganta, nariz, oído Estado 62. De 3 a 6.

Dr. CONTRERAS MACAYA
Medicina interna Consultas: 10 a 12. Puente 559. Casilla 3341.

Dr. CIENFUEGOS
Enfermedades de niños. Consultas: 1-3. Serrano 51.

Dr. CAMPOS MENDEZ
Medicina interna. Corazón, Hígado, Sífilis. 10 a 12. Huérfanos 2311, 2 a 5. Bandera 62.

Dr. CORREA SANTELICES
Enfermedades internas y niños. Consultas: 2-4. Delicias 1416.

Dr. LEON CHONCHOL
Titulado en París. Medicina general. Piel, venéreas. Consultas: 2-5. Santo Domingo 739.

Dr. LEONIDAS CORONA T.
Laboratorio Clínico Delicias 868 (frente a Estado). Consultas: de 4 a 6. Teléfono 2483.

Dr. J. RAMON CAMPOS
Piel. Venéreas. Pulmón. Vías digestivas. Lastarria 321. Consultas: 1 a 4. Teléfono 2465.

Dr. MANUEL CALVO MACKENNA
Médico del Pensionado de San Vicente. 1 a 3. Compañía 1509. Teléfono Inglés 596.

Dr. ENRIQUE DAVILA H.
Medicina interna. Especialmente reumatismo. Consultas: San Ignacio 243. 10 1|2 a 12 M. Domicilio: San Ignacio 239. 4490-8-1

Dr. CARLOS DOREN M.
Cirugía, enfermedades de señoras. Delicias 176. Consultas: 2-4.

CIRUGIA DE NIÑOS Y ORTOPEDIA
Dr. EUGENIO DIAZ LIRA
Agustinas 1270 Teléfono 2285.

Dr. PAULINO DIAZ
Moneda 1963. Teléfono 1178. Consultas: 2-4.

Dr. DIAZ VELASCO
Medicina interna. Niños. Sífilis. Consultas: 1-4.—Vergara 474.

Dr. RICARDO DONOSO
Estudios en Europa.—Medicina interna, especialmente pulmón, corazón.—Agustinas 619.—1 1|2 a 3 1|2.

Dr. JOSE DUCCI
Monjitas 877.—De 2-5.

Dr. FRANCISCO EDWARDS
Vías urinarias. Consultas de 2 a 4. Teatinos 14.

Dr. ESPINA
Rayos X. Estudios en Europa. Medicina interna. Consultas de 1 1|2 a 4. Delicias 1228 esq. Gálvez. Teléf. 2102.

Dr. JULIO EASTMAN
Catedral 2673. Consultas de 1 1|2 a 3 1|2. Teléfono 2637. Casilla 1571.

Dr. FUENZALIDA BRAVO
Profesor enfermedades niños. Merced 560. Teléfono 1721. 1|2-3 1|2.

Dr. FIERRO BEYTIA
Ginecología, Partos y medicina interna. Serrano 735.

Dr. A. FUENTES MATURANA
Cirugía general y de señoras.—Nataniel 230.

Dr. ARTURO FRITZ
Medicina general. Jefe Policlínica. Piel y Sífilis.—3-5. Huérfanos 1353.

Dr. FERRADA ALEXANDRE
Piel-Sífilis-urinarias. Se trasladó a Compañía 1470. Casilla 2868. Consultas de 2 a 5

Dra. MARINA FUENZALIDA
Únicamente señoras y niños.— Consultas de: 1-3. San Martín 41.

Dr. ERNESTO GREENE O.
Estudios en Europa. Cirugía y ginecología. Consultas: 2 a 4.—San Martín 509, esquina Catedral. Teléfono 2860.

Dr. ENRIQUE GONZALEZ H.
Estudios en Europa. Estómago, intestino, hígado, diabetes, obesidad, reumatismo. De 2 a 4.—Castro 107.

Dr. ARISTIDES GONZALEZ C.
Prof. extraordinario de Obstetricia. Partos, enfermedades señoras. Consultas: 1-3. Casilla 1551. Teléfono Inglés 2789. Huérfanos 628.

Dr. LUIS GODOY H.
Cirugía y anestesia general. Consultas: 1-3. Delicias 1367. Teléfono 2541.

Dr. GARCIA COLLAO
Ojos, nariz, garganta, oídos. Estudios Europa. 1 a 4.. Agustinas 1128.

Dr. GARCIA GUERRERO
Bandera 575. Consultas: 3 a 4. Teléfono N.o 9. (Santa Elena).

PROFESOR LUCO
Enfermedades nerviosas y mentales. Se trasladó Merced 836. Consultas: 12 1|2-2 1|2.

Dr. JORGE HERRERA ROGER
Médico Hospital de Niños. Teléfono 198. Delicias 2558. Consultas: 1 a 3. 1469-8-d

Dr. IBARRA LORING
Estudios en Europa. Vías urinarias. Especialmente enfermedades riñón, vejiga, próstata. Consultas 1-4. Nataniel 64.

Dr. ALEJANDRO INFANTE
Enfermedades de Niños. Médico del Hospital de Niños San Luis. Consultas 1 a 4. Delicias 253.

Dr. ROBERTO JARAMILLO B.
Ejército 707. Teléfono 142. Parque.

Dr. ANDRES KOENIG
Hidroterapia científica, sistema Kneipp. Claras 549. 2-3 1|2.

Dr. A. KORNER ANWANDTER
Estudios en E. E. U. U. Cirugía. Ortopedia. Consultas: 2-5. Sto. Domingo 623.

Dr. ARMANDO LARRAGUIBEL
Merced 490, de 3 1|2 a 5.

Dr. ARMANDO LEON I.
Médico-cirujano. Catedral 1642. Consultas: 1 a 3.

Dr. F. LANDA Z.
Médico de ciudad de Santiago. Rosas 1050. Teléfono 1003. Piel, Partos. Enfermedades señoras. 1 a 4.

Dr. LEA-PLAZA
Enfermedades del sistema nervioso. Monjitas 303. 1-3.

Dr. MORAGA FUENZALIDA
Medicina y cirugía de niños. Cochrane 118. Teléfono 2304. 1 a 3 menos los Martes.

Dr. MONTERO
Profesor de dermatología, sifilografía. Piel, sífilis, genito urinarias. Prat 303.

Dr. MORALES VILLABLANCA
Prat 356. Consultas de 2 1|2 a 5 1|2.

Dr. ITALO MARTINI Z.
Ojos, oídos, nariz y garganta. Delicias 227. Consultas: 2-4.

Dr. JUAN MONTENEGRO
Enfermedades de niños. Compañía 1770. Teléfono 2120. Regresó.

Dr. MUÑOZ GARRIGA
Enfermedades señoras y niños. Consultas 4 a 6.—Sto. Domingo 608.

Dr. TEODORO MUHM
Se trasladó a Compañía 1556. Garganta, nariz y oídos. De 3-6.

Dr. MOUAT S.
Ginecología-Partos. Ex-jefe de Clínica Ginecológica Dr. Korner. Se trasladó a Av. Brasil 26. Consultas 1-4.

Dr. MEZA OLVA
Estudios en Europa. Medicina interna. Especialmente pulmón, corazón, riñones, sífilis. Laboratorio clínico. Consultas: 3-4.— Dieciocho 268.

PROFESOR MUJICA
Oculista.— Recoleta 868. Consultas 10 a 12 y 1 a 3.

CORA MAYERS G.
Médico-Cirujano. Niños y señoras; consultas: de 4 a 6. Compañía 1607.

Dr. AURELIANO OYARZUN
Medicina general. Consultas: 1-3. Santo Domingo 1254.

Dr. OTTO PHILIPPI
Enfermedades de Niños. Santo Domingo 820, esquina San Antonio. Consultas: 1-3. Teléfono 2415.

Dr. F. PUGA BORNE
Delicias 1039. Consultas: de 2 a 5.

Dr. RICARDO PERALTA G.
Cirugía general, especialmente de niños. Claras 471.

Dr. DAVID PULIDO I.
Enfermedades de Niños. Santo Domingo 1646. Consultas: Independencia 287 1 1|2 3 1|2. Teléfono 2152.

PROFESOR PARDO
Cirugía y enfermedades de señoras. Consultas de 2 a 4. Ejército 140.

Dr. PAREDES F.
Medicina, Cirugía. Especialista enfermedades señoras. Amunátegui 33, 2 a 5.

Dr. PRUNES
Estudios en Europa. Jefe de Clínica. Piel, Sífilis, Venéreas. Merced 490, casilla 2894.

DOCTORA ERNESTINA PEREZ
Se trasladó a Compañía 1289, casi esquina de Teatinos. Consultas: de 2 a 5 P. M.

Dr. CESAR PARDO CORREA
Calle Nataniel 81. 9-11 y 2-5.

Dr. LUIS QUINTEROS ENCINA
Médico-Legista. Cirugía. Partos. 1-3. Alameda 239.

Dr. EDUARDO DE RAMON
Cirugía, enfermedades de señoras. Consultas: 1 a 3. Maestranza 340.

Dr. F. RAYO RIQUELME
Cirugía, Ginecología, Sífilis. Lira 268. 1-3.

Dr. JOEL RODRIGUEZ P.
Estudios en Europa. Medicina interna, especialmente estómago, intestinos. Rayos X. Consultas: 2-4. Claras 431.

Dr. FERNANDO ROMERO AGUIRRE
Partos. Enfermedades de señoras. Cirugía.—Catedral 2429.

Dra. ELVIRA ROSAS S.
Bandera 76.

Dr. CARLOS A. SOMMERS
Consultas: 1 a 3. Agustinas 1876.

Dr. OSVALDO SALAS C.
Catedral 2531. Medicina de adultos y niños. Sífilis. Consultas: 1 a 4 P. M.

Dr. RAMON SILVA LEON
Partos y enfermedades de señoras. Catedral 1611.

Dr. SANTANDER
Medicina interna, estómago, intestinos, rayos X. Laboratorio: Moneda 321

J. SCHWARZENBERG L.
Enfermedades de niños. Consultas de 1-3 P. M. excepto Jueves y Sábado. San Antonio 275. Teléf. Inglés 1344.

Dr. SUAREZ ALVAREZ
Especialmente afecciones de la vista. Agustinas 853. Consultas: 1 a 3.

Dr. STUARDO
Estudios Europa. Enfermedades niños. Consultas: 1-4. Agustinas 1684.

Dr. JOSE MARIA SAAVEDRA
Especialidad Otodoncia. Compañía 1458. Teléfono 1518.

Dr. MANUEL A. TORNERO
Piel, Sífilis y Venéreas. Maturana 430. Consultas: 1 a 2 1|2—6-8 P. M.

Dr. TORRES TORRES
Jefe Clínica Prof. Korner. Enfermedades señora, cirugía. Catedral 1249. 3 1|2 a 5.

Dr. CARLOS UGARTE J.
Medicina interna. Rayos X. Se trasladó. Santo Domingo 518. de 1 1|2 a 3.

SIFILIS Y VENEREAS
Dr. Félix Grohnert B. Consultas: 2 a 5.—Moneda 1592.

Dr. P. VALENZUELA LARRAIN
Cirugía General, Ginecología. Consultas: 1 a 3, menos los Viernes. Catedral 2092.

Dr. VARGAS SALCEDO
Cirujano. Consultas: 2 a 4. Teatinos 354. Teléfono 1060.

Dr. ARTURO VALENZUELA R.
Estudios en Europa. Tratamiento sin drogas. Cultura Física. Medicación natural. Santo Domingo 848. Consultas: 2-4.

Dr. G. E. VIDAL S.
Consultas: 4 a 6. Delicias 2646.

Dr. VILLALON
Oculista. Enfermedades de la vista. Estudios en Europa. Domicilio y consultorio, Santo Domingo 606. Consultas: 1-3 1|2.

Dr. ZUÑIGA O.
Partos. Enfermedades de Señoras. Jefe Clínica Obstétrica. Av. España 472. Consultas: 1 a 3. Teléf. 111, Parque.

Dr. WIREN
Oídos, Nariz, Garganta. Claras 471. Consultas: 2-4. **Policlínica:** 8 1|2-11 A. M. Sólo para enfermos escasos recursos.

Dr. WAUGH
606 | Medicina interna, venéreas, sí-
914 | filis. Reacción Wassermann. Consultas: 2/a 4. Catedral número 1988.

DENTISTAS

E. AYLWIN T.
Dentista. Merced 366.

M. AYLWIN T.
Dentista. Estudios Estados Unidos y Europa. Delicias 261. Casilla 3972.

VICTORINO ALONSO
Dentista. Estudios en Filadelfia. Moneda 1164.

MAURICIO M. BALTIANSKY
Dentista. Cirugía dental. Enfermedades de la boca—Arturo Prat 935.

SALVADOR CASTILLO U.
Dentista. Jefe de Clínica de Prótesis de la Escuela Dental —Moneda 1588.

J. CAMARGO SANGINES
Dentista Consultas de 1 a 5.—Carmen 32.

Dr. BAHAMONDE INZUNZA
Dentista. Ex-ayudante Clínica Escuela Dental. Extracciones complicadas indoloras. Huérfanos 1353. Regreso.

LUIS R. BERRIOS MENDEZ
GUILLERMO CARTAGENA ENRIQUE MORENO
Dentistas. Clínica Dental del Dr. Valenzuela B. Huérfanos 1616. Teléfono 1642.

F. CASTRO C.
Dentista. Ayudante Escuela Dental. Especialidad Puentes, Coronas. Estado 290.

GUSTAVO CERDA LOPEZ
Dentista. Cirugía Dental. A. Prat 1548

JOSE LUIS CABRERA M.
Dentista. Teatinos 549, entre Catedral y Santo Domingo.

CLODOMIRO CONTRERAS
Ayudante Clínica Operatoria Escuela Dental. Maestranza 340. Consultas: de 1 a 6.

PEDRO GUEVARA G.
San Antonio 830.—Clínica; 9-12 y 2-5.

J. A. CASTRO OLIVEIRA
R. CASTRO OLIVEIRA
Estado 62.

EDUARDO HOLLSTEIN
Catedral 1787. Consultas: 9 a 12.

A. JAIME GONZALEZ
Regresó del extranjero. Agustinas 1226.

RAUL LETELIER L.
Consultas: 9 a 11 1|2 y 2 a 6. Monjitas 722.

CORIOLANO LARA VALLE
Dentista. Ayudante Escuela Dental. Av. España 86.—15 Julio abrirá su oficina

A. LENG H.
Ayudante operatoria Escuela Dental. Catedral 1275.

MUÑOZ LOBOS Hnos.
Extracciones sin dolor, somnoformo, puentes, honorarios módicos. San Diego 307-448.

ARMANDO MORA PINOCHET
Ayudante operatoria Escuela Dental. Consultas: 2 a 6. Estado 136.

GONZALO MARIN
Garantiza éxito absoluto en toda extracción, puentes y coronas. Tratamiento en las tapaduras sin dolor. Claras 491.

PEDRO A. MENDEZ
Estudios en Estados Unidos y Europa. San Antonio 451.

Dr. LUIS PELLISSA C.
Especialidad puentes, coronas y planchas. Se trasladó Agustinas 849. Casilla 775.

Dr. J. UGARTE DONOSO
Compañía 1470.

FELIX VASSI R.
Puentes, coronas, extracciones sin dolor. Ayudante Escuela Dental. Delicias 868.

ALEJANDRO VALENZUELA DIAZ
Compañía 1731. Ayudante Escuela Dental. Especialidad extracciones somnoformo.

Dr. GUILLERMO VELASCO M.
Estudios Philadelphia., Catedral 1261

INGENIEROS

ENRIQUE GARCIA FRIAS
Ingeniero Civil. Galería Alessandri 25. 4.o piso.

ALBERTO LARENAS F.
Ingeniero. Claras 162. Casilla 420.

DOMINGO MATTE LARRAIN
Ingeniero Civil. Agustinas 1319.

OFICINA TECNICA
Lorenzo Claro Lastarria, Ingeniero Civil. Morandé 235. Teléfono 1963. Casilla 4491.

ARQUITECTOS

ENRIQUE LAFOURCADE A.
Edificios económicos, chalets modernos, presupuestos detallados, planos. Casilla 715. Compañía 1290.

ENRIQUE TORRES
Oficina: Galería Alessandri 3-A. Teléfono 275 Central.

EDUARDO TASSO
Construcciones, transformaciones y reparaciones. Honorarios 8 o|o. Planos, presupuestos.—Agustinas 1260.

CORREDORES

GUSTAVO A. GANA
202-Bandera-202. Compra-venta de acciones y bonos; contratación de préstamos y conversiones de deudas. Teléfono Inglés 866. Casilla 3455.

CARLOS ROMERO A.
170-Bandera-170. Casilla 2878. Acciones y bonos.

LUIS RAMIREZ SANZ
y AUGUSTO OVALLE CASTILLO
Bandera 51-55. 2511-Teléfono Inglés 2511.

FLORENCIO VILLAMIL y Cía.
Acciones y Bonos. 1120-Agustinas-1120. 2664-Teléfono Inglés 2664. Casilla 873.

RAIMUNDO URETA E.
Acciones y Bonos. Agustinas 1035. Teléfono 996. Casilla 1245.

COMISIONISTAS

LUIS AYALA O.
Compra-venta de propiedades. Préstamos Hipotecarios. Comisiones en general. Catedral 1131. Ofic. 4.

RUPERTO TAPIA MIRANDA
1150 Agustinas 1150. Corredor en Propiedades y Comisiones en general. Teléfono 1491.

VICTOR MANUEL ARCE Y Cía.
Importadores de paquetería, novedades para señoras, trapos, etc. Estado 91. Casilla 1069. Teléfono 2818. Dirección telegráfica: "Virarse".

MATRONAS

CLINICA
Ana G. Vargas Barrera.—Partos, enfermedades señoras. Recibe pensionistas. Cochrane 985.

OFELIA CASTILLO
Clínica privada. Atiendo llamados fuera de Santiago. Unión Americana 32.

Mme. E. FRAGNAUD
Matrona Francesa. Consultas: 1 a 4. Maestranza 461.

CLINICA PRIVADA DE OBSTETRICIA
Señora Reyes. Matrona Ginecologista. Dormitorios higiénicos. Establecimiento montado según últimos adelantos. Atendido por dos cirujanos especialistas. Recibo enfermas todas partes del país. Curaciones internas. Partos indoloros, absoluta seguridad. Precios módicos. Consultas gratis. Esmeralda 636.

AMELIA GUTIERREZ
Curaciones internas, operaciones. Recibo pensionistas. Santa Rosa 866.

JULIA MORENO
Clínica. Pensionistas. Partos indoloros. Curaciones internas. Coquimbo 1179.

MERCEDES ROJAS
San Diego 932. Recibo enfermas cualquier tiempo. Consultas privadas, precios módicos.

CARMELA TORO G.
Recibe pensionistas. Chacabuco 662.

LAURA F. DE GACITUA
Partos, curaciones internas e inyecciones. Precios módicos.—Av. España 264. 5193-31-g

VARIOS

VIOLINISTA ARIAS
(Estudios en Europa) clases diurnas, nocturnas. Herrera 556. 4337-4-g

CONSULTORIO DE VETERINARIA
Se medicinan vacunos, caballos, perros y gatos. Consultas de 1 a 3 P. M.—Av. Vicuña Mackenna 266. Teléfono inglés 1873.

MASAJE
S. N. Hayashi, médico masagista. Estudios en Tokio. Especialmente enfermedades articulares, musculares. Reumatismo, estitiquez, parálisis. Gimnasia médica. Consultas: 2-4.—Claras 490.

CONSULTORIO FEMENINO DE CULTURA FISICA
Vello.—Extraccion segura por señoritas competentes bajo vigilancia medico. Masaje, gimnasia, hidroterapia, electricidad, etc. Trátanse niños mal desarrollados, anemias, estitiquez, reumatismo, obesidad, enfermedades respiratorias, digestivas; defectos pecho, columna vertebral o cara, como cutis seco o grasoso, espinillas, lunares, cicatrices, etc. Masaje de belleza, manual y eléctrico. Santo Domingo 848, entre 21 de Mayo y San Antonio.

ACADEMIA DACTILOGRAFICA YOST
Galería Alessandri. Tarifa mensual, 6 pesos. 0215-29-e

MASAJES, GIMNASIA MEDICA
Jules Bondallaz.—Masajista suizo. A. Prat 346. Consultas: 2 a 4.

FERNANDO POGOGNOLI
Masaje, gimnasia médica. Atiende a domicilio. Consultas: 2 a 4. Rosas 1267. 3627-15-h

ZURCIDOS INVISIBLES
Especialidad virar trajes caballeros. Cóndor 1158.

Cuestiones locales

VISITA DEL ALCALDE A LA 10.a COMUNA

Estado de abandono en que se encuentra el Parque.—Necesidad de realizar el proyecto de la Avenida de la Penitenciaría.—Se hace indispensable atender a la construcción del Pabellón de cerdos y corderos del Matadero Público.—
En la mañana de ayer el Alcalde señor Rogelio Ugarte practicó una visita a la 10.a comuna.

Como se sabe, en una reunión última de vecinos, se designó a los señores Rafael Gaete, regidor municipal y Roberto Parragué ex-Alcalde de Santiago, para que se encargaran de invitar al señor Alcalde a recorrer diversos puntos de la comuna indicada.

El señor Ugarte se trasladó a la 10.a comuna acompañado de los señores Gaete y Parragué e inició su visita por el Parque Cousiño.

Recorrió con detención todas las avenidas, la elipse, el restaurant, el cerro y la laguna y pudo imponerse del completo estado de abandono en que se encuentra este paseo. Las avenidas y la laguna se encuentran cubiertas de lodo.

El señor Alcalde, tomando en cuenta que la laguna puede constituir un peligroso foco de infección, prometió obtener que peones de las diversas policías de aseo, provistos de los materiales y carretones necesarios lleven a efecto un aseo completo de la laguna.

El señor Alcalde prometió además, conferenciar con el Intendente de la provincia a fin de solicitar de él, se le conceda la autorización correspondiente para obtener en esta obra el concurso de los reos de las diversas comisarías.

Con estos individuos, a los cuales se les asignaría una pequeña remuneración, estima el señor Ugarte, que podría atenderse el mejoramiento de las avenidas. Desde luego, tiene el propósito de utilizar, para estos trabajos, el cascote extraído de la Alameda de las Delicias y que se encuentra depositado en aquel paseo.

Este cascote pisado convenientemente, se arrojaría en las avenidas y luego con el rodillo a vapor se obtendría un excelente mejoramiento en el cuidado de las avenidas.

Los invitados continuaron, en seguida, hacia la Avenida de la Penitenciaría. En esta visita los acompañó el director de este establecimiento penal, señor Cavada y el director de la Fábrica de Cartuchos.

El señor Alcalde se impuso de los planos correspondientes al proyecto de construcción de la Avenida antes indicada y prometió hacer todo la que estuviera de su parte para que se lleve a feliz término esta idea.

Tanto el señor Cavada como el director de la Fábrica de Cartuchos, prometieron ayudar con todo interés al señor Ugarte a fin de que se dote ese barrio de algunos focos de luz y se atienda luego a la formación de la avenida.

Desde luego, el director de la Fábrica de Cartuchos, prometió obsequiar árboles y fundir algunos bancos en el establecimiento de que es jefe.

Según parece, hay fundadas probabilidades de que este proyecto se lleve adelante.

El señor Alcalde se trasladó en seguida al Matadero Público, establecimiento que lo visitó en todas sus dependencias.

Allí pudo imponerse que los galpones que se destinan actualmente a la matanza de cerdos y corderos se encuentran en estado perfectamente autihigiénico. Son viejos, sucios y no prestan comodidad alguna en lo que se refiere a las necesidades de la higiene.

A indicación del regidor señor Gaete y del señor Parragué, hubo acuerdo para dirigirse a la representación parlamentaria de Santiago a fin de que agiten el despacho del proyecto que modifica el derecho de matanza, gravándolo apenas en un centavo sobre el derecho de impuesto actual. Este exceso se destinaría a la terminación del Matadero Modelo. El proyecto en cuestión ha sido ya despachado por la Cámara de Diputados y se encuentra pendiente en la de Senadores.

Terminada esta visita, el señor Alcalde y acompañantes recorrieron algunas otras calles.

Se impuso de la necesidad de atender en esta época a la construcción de los pasillos de las calzadas y a las plantaciones de árboles.

El señor Ugarte se manifestó dispuesto a continuar con todo empeño en la realización de estos proyectos de mejoramiento de la comuna.

Prometió, finalmente, nombrar una comisión de vecinos que se preocupe de estas labores.

El Vino URMENETA y el COÑAC URMENETA lo vende
ALFREDO BLANCHARD
BANDERA 176
También vende TE; pero de muy buena clase.

Crónica policial

Bandalaje en Lonquimay.—Hemos tenido a la vista una comunicación dirigida a un alto funcionario en la cual los vecinos de Lonquimay se manifiestan profundamente alarmados por numerosos crímenes y robos de animales ejecutados por partidas de bandidos.

Desde Abril hasta la fecha, dice la citada correspondencia se han cometido seis crímenes, el último en el pueblo, el plena calle y con todo cinismo, seguros de la impunidad ya que el reducido número de dos carabineros que hay en Lonquimay son impotentes para reprimir sus fechorías.

Se lamentan del abandono en que se mantiene en esa floreciente región agrícola sin garantía alguna para la vida y resguardo de sus intereses y piden el aumento de dotación de carabineros para hacer cesar tan aflictiva situación.

MASAJE SUECO
Gimnasia médica, enfermedades articulares, musculares, parálisis, reumatismo, neuralgia, estitiquez, obesidad, mala circulación, etc. Tratamiento científico, desviación espina dorsal. Sólo a señoras y niños.—Hanna Widen, titulada en Estocolmo. Claras 46. Consultas: 1 a 3.
INSTITUTO DE BELLEZA
ELVA S. DE TAGLE
Vello. Tratamiento Elizzarnini, extráelo radicalmente, doy prueba. Agustinas 1620.
ANTIGUA TINTORERIA FRANCESA
Agustín Chancogne.— Se tiñe y se limpia toda clase de ropa en negro y colores, no tiene sucursales. Moneda 2202.

MESONEROS
ULTIMA NOVEDAD
Cocktleras Eléctricas
NO MAS SABAÑONES empleando nuestro batidor eléctrico. Espléndido resultado en todas las cantinas que lo emplean.
Bueno Bonito Barato
Ensayarlo es adoptarlo
RAAB, BELLET & Cía.
SANTIAGO, Estado 235 - TALCA, Comercio 840

CLUB = HIPICO

LLEGADA DE LAS CARRERAS DE AYER

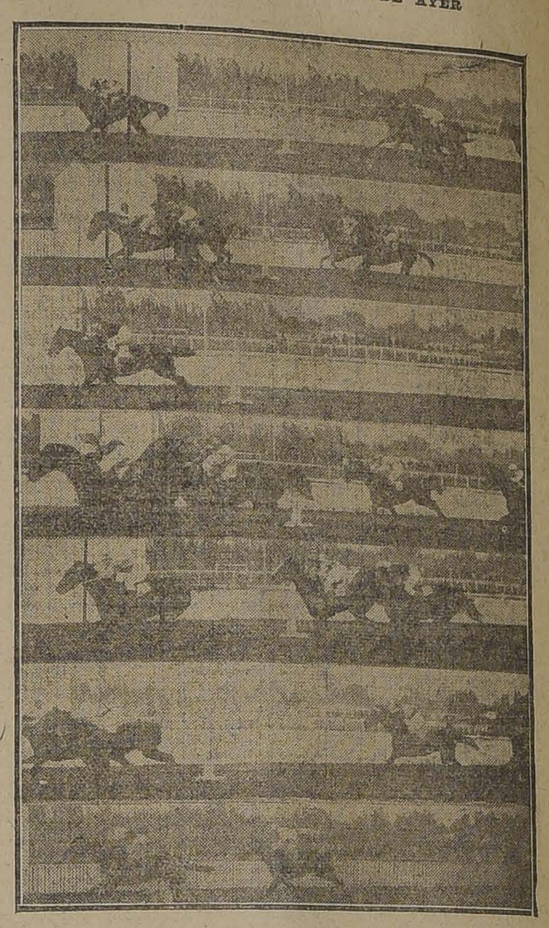

1.a CARRERA.—1.o PACATO; 2.o OREGON; 3.o CADENETA; 4.o VICHY
2.a CARRERA.—1.o CORREJUELA; 2.o DIAZ DE LA HAZA; 3.o TRENTINO; 4.o HOTT STUFF.
3.a CARRERA.— 1.o PACOTILLA; 2.o ESLABON; 3.o ASTUCIA; 4.o FLORECIENTE.
4.a CARRERA.—1.o BAYACETO;; 2.o DON FLORO; 3.o LA TAPERA; 4.o LABRIEGO
5.a CARRERA.—1.o NIZA; 2.o SHANNON; 3.o WHISKY SOWER; 4.o LESLO
6.a CARRERA.—1.o MERCHANT; 2.o TILBURI; 3.o BLUE AND WHITE; 4.o GALIA
7.a CARRERA.—1.o HACHAZO; 2.o RUSTICO; 3.o LE RHONE; 4.o BRETAÑA.

HIPODROMO CHILE

LLEGADAS DE LAS CARRERAS DE AYER

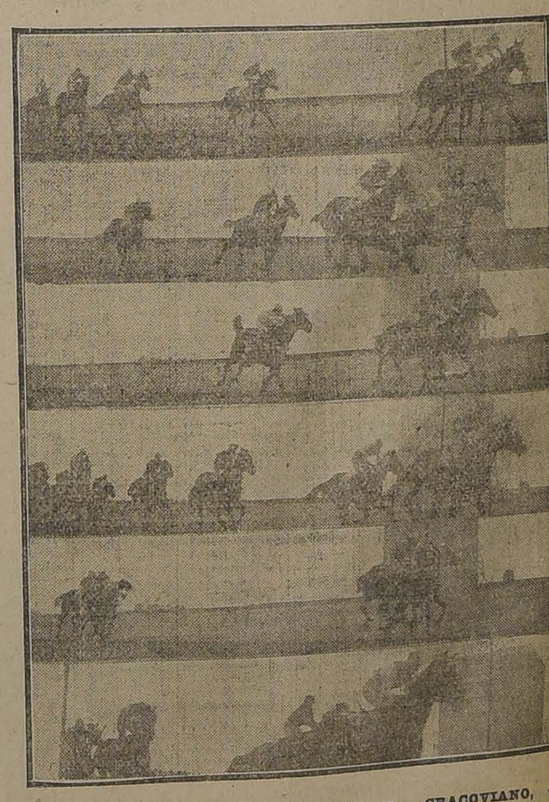

1.a CARRERA.—1.o BRUJA, 2.o FRANCISCA, 3.o CRACOVIANO, 4.o CANALERO.
2.a CARRERA.—1.o ELDA, 2.o COLON, 3.o EL TAITA, 4.o NAIL.
3.a CARRERA.—1.o RETOZONA, 2.o ALGA, 3.o PLAID, 4.o PALE ALE.
4.a CARRERA.—1.o MINX, 2.o DARING, 3.o RICACHON, 4.o LEONCILLO.
5.a CARRERA.—1.o TARFF, 2.o HIAWATHA, 3.o ESTRELLA POLAR.
6.a CARRERA.—1.o NUMBER ONE, 2.o PALOMILLA, 3.o BOQUILLA 4.o LOENA.

HARINA LACTEADA NESTLE
La favorita de los niños por ser agradable y de los médicos por ser infalible.

DESDE EL 1.o DE JULIO
Quedará establecida la
Gran rebaja de precios
Por fin de Estación
MODELOS DE ACTUALIDAD EN PIELES FINAS
APROVECHAR
Para comprar
BUENO, BONITO Y BARATO
226 — AHUMADA — 226
PELETERIA COLON
CASILLA 3076 — TELEF. ING. 2701
4720-30-f

TURF

CLUB HIPICO

Las carreras de ayer

Ante la concurrencia de costumbre, se verificó la reunión de ayer en el Club Hípico, la que fué ampliamente favorecida por el tiempo, circunstancia que permitió que el bonito programa se desarrollara con todo éxito.

Se inició la reunión, con el triunfo de Pacato, en el premio Osado, sobre 1,100 metros.

Dada la partida, Pacato tomó la punta, seguido de Vichy y Cadeneta, corriendo los demás agrupados. En esta forma apareció el lote en la tierra derecha, punto donde atacaron sobre el leader, Oregón y Cadeneta, pero sin conseguir arrebatarle la victoria al hijo de Pirapó y Avelina, quien precedió en el disco a Oregón por uno y medio cuerpo.

Tercero Cadeneta.

La prueba a continuación, premio Orwin sobre 1,400 metros, fué ganada por Correjuela, que estaba regularmente cotizada. La favorita del público, Tourterelle, ocupó uno de los últimos lugares.

Puesto el lote en movimiento, Díaz de la Haza picó al frente, seguido de Joe, Correjuela y Tourterelle en el orden apuntado, cerrando la marcha Trentino. Sin variantes de importancia, desembocó el pelotón en la recta, altura donde atropellaron, Trentino y Correjuela por el lado exterior, la que pocos metros antes de la raya pudo dominar por un pescuezo a Díaz de la Haza. El tercer puesto lo conservó Trentino, precediendo a Hot Stuff. Ultimo Yoe. Tiempo: 1.33 2|5.

En la tercera carrera, sobre 1,400 metros, premio Ogro, obtuvo una fácil victoria la pupila del Stud Burlesco, Pacotilla.

Alzadas las cintas, tomó la dirección del tren Pacotilla; a continuación se colocaron, Astucia, Música y Salerosa, corriendo los restantes agrupados en el fondo. Siempre con la hija de Pirapó en el puesto de peligro, entró el lote al derecho y el único de sus perseguidores que consiguió acercarse a ella, fué Eslabón que jiró muy bien la curva, rematando al cruzar el marcador a tres y medio cuerpo de la puntera. Tercero a un pescuezo llegó Astucia. Cuarto Floreciente. Tiempo: 1.30 3|5.

La prueba más importante de la tarde, atendida la calidad de los competidores, que era el premio Olascoaga sobre 1,800 metros, fué ganada después de una hermosa lucha con Don Floro, por Bayaceto.

Cuando el juez dió paso al lote, éste se movió en malas condiciones, quedando algo rezagados Ossyris y Twynholm. Cubiertas las primeras distancias, se apoderó del puesto de leader Labriego, al que seguía Don Floro a dos cuerpos, tercero La Tapera; los otros contendores agrupados, pero, cerrando la marcha lejos Ossyris. A la altura del poste de los 900 metros, Twynholm, desalojó a La Tapera de su colocación, mientras mejoraban de situación los que iban en la retaguardia, entre ellos, Bayaceto y Agua Santa. Cuando el pelotón jiró el último codo, La Tapera se deslizó por los palos y apareció comandando el lote. En mitad de la recta, Don Floro que venía siempre segundo, atacó con grandes bríos y dominó a la puntera y cuando ya su triunfo era aclamado, surgió por el centro en una violenta atropellada Bayaceto y alcanzó un pescuezo de ventaja en la misma raya, sobre el hijo de L'Aiglon. El tercer lugar lo conservó La Tapera, delante de Labriego. Tiempo: 1.58 4|5.

Niza, un poco olvidada en la cotización de las apuestas mutuas, se adjudicó los dos mil pesos de recompensa al ganador, en el premio Ovimar sobre 1,100 metros.

Cuando el lote fué puesto en acción, éste se movió compacto durante los primeros cien metros, hasta que por fin Rex White lució sus colores a la punta, hostilizado muy de cerca, primero por Ruric y después por Turpinita, el resto del pelotón sumamente agrupado, con Couturiére en el fondo. Con escasas variantes entró el lote a la recta, donde inmediatamente atacó Shannon por el centro de la pista y Niza por fuera, consiguiendo esta última dominar fácilmente a sus enemigos en los tramos finales. Segundo remató Shannon, precediendo a Whisky Sower. Cuarto Leslo. Tiempo: 1.10.

Al dar el starter la salida, en el premio Oriente sobre 1,100 metros, Lady Violet se encargó de señalar el camino a sus adversarios, después de haberse desprendido de Escoria, que se situó segunda. Tercero Merchant, cuarto Aldro, etc... y últimos Sorbonne y Blue and White. Desembocados los competidores en la tierra derecha, Merchant, cargó sobre Lady Violet y luego la dominó, para tener a su vez, que resistir un ataque que en los tramos decisivos le llevó Tilburí, el que pudo sólo rematar a un pescuezo de Merchant. Tercero Blue and White, que hizo desde el fondo una hermosa atropellada. Cuarto Galia y último Tamarindo. Tiempo: 1.31.

Una fácil victoria fué la que alcanzó Hachazo en el premio Oro sobre 1,100 metros.

Al levantarse las huinchas, Rústico salió en punta, colocándose más atrás Colliguay, Ocampo y Hachazo en este orden; corriendo a la retaguardia Matador y Le Rhone. Jirada la curva, atacaron sucesivamente sobre el leader Hachazo y Le Rhone, consiguiendo el primero de los animales nombrados imponerse fácilmente sobre él, hasta trasponer el disco. Tercero remató Le Rhone y cuarto Bretaña. Ultimo Colliguay. Tiempo: 1.9 3|5.

Terminó la tarde hípica, con el premio Orgulloso, sobre una milla; donde el favorito del público Almond, no se vió en ninguna parte.

Cuando el juez ordenó la salida, Embajador tomó la dirección de la carrera, seguido a más de un cuerpo por Brea, la que precedía a Calvito, mientras en el fondo corría Almond. El puntero entró a la recta y ante el avance del grupo desapareció, para dar paso a Brea, que se mantuvo en el puesto de peligro más o menos hasta enfrentar el poste de distancia, altura donde atacó Quidam, logrando derrotar a Brea por 1 1|2 cuerpos. Terceros en empate a una cabeza, llegaron Balaclava y Calvito. Tiempo: 1.45.

RESULTADOS GENERALES

Primera carrera

Premio Osado.—1,100 metros. — $ 2,000 al 1.o; 400 al 2.o; y 200 al 3.o

	G.	P.
1.o Pacato, con 56 kilos, por Pirapó y Avelina, jinete P. P. Quezada, del señor G. Fronda	245	164
2.o Oregón, con 47 kilos, jinete H. Chacón	18	15
3.o Cadeneta, con 47 kilos, jinete H. Contreras	329	216
4.o Vichy, con 54 kilos, jinete A. Molina	52	44
Muro, con 55 kilos, jinete G. Aravena	6	3
Film, con 53 kilos, jinete G. Leiva	10	5
Mary Garden, con 53 kilos, jinete R. Muños	4	7
Franqueza, con 51 kilos, jinete F. Pérez	66	52
Fusil con 49 kilos, jinete J. Montané	51	36
Paraíso con 49 kilos, jinete A. Silva	23	31
Reservista, con 54 kilos, jinete L. Orellana	125	101
	929	674

Ganado por dos cuerpos; el 3.o a 1 cabeza.
Tiempo: 1.11 3|5.
No corrió Nun, con 49.

Dividendos de Tribunas, unidad de $ 10:

Ganador de Pacato . . $ 34.10
Placé de Pacato 14.30
Id. de Oregón 57.00
Id. de Cadeneta 13.30

Dividendos de Galerías, unidad de $ 5

Ganador de Pacato . . . $ 19.50
Placé de id 7.70
Id. de Oregón 32.60
Id. de Cadeneta 7.10

Segunda carrera

Premio Orwin.—1,400 metros. — $ 3,00 al 1.o y 600 al 2.o

	G.	P.
1.o Correjuela, con 52 kilos, por Rongeur y Mellin, jinete E. Escobar, del Stud El Castillo"	132	110
2.o Díaz de la Haza, con 54 kilos, jinete A. Molina	385	230
3.o Trentino, con 54 kilos, jinete J. F. Bernal	151	118
4.o Hot Stuff, con 52 kilos, jinete G. Montané	63	36
Yoe, con 54 kilos, jinete O. Orellana	48	48
Alba Rosa, con 52 kilos, jinete R. Hernández	62	38
Tourterelle, con 52 kilos, jinete L. A. Orellana	817	37
	1662	959

Ganado por un pescuezo; el 3.o a dos cuerpos.
Tiempo: 1.33 3|5.
No corrió Louvre con 54.

Dividendos de Tribunas, unidad de $ 10

Ganador de Correjuela . $ 113.30
Placé de id 33.80
Id. de Díaz de la Haza . . 21.40

Dividendos de Galerías, unidad de $ 5

Ganador de Correjuela . . $ 71.30
Placé de id 23.00
Id. de Díaz de la Haza . . 10.50

Tercera carrera

Premio Ogro.—1,400 metros. — $ 2,000 al 1.o; 400 al 2.o; y 200 al 3.o

	G.	P.
1.o Pacotilla, con 52 kilos, por Pirapó y Avelina, jinete A. Molina, del Stud "Burlesco"	399	205
2.o Eslabón, con 54 kilos, jinete S. Ponce	220	165
3.o Astucia, con 46 kilos, jinete J. Pinto	172	148
4.o Floreciente, con 5 kilos, jinete M. Pérez	146	122
Pichunga, con 54 kilos, jinete J. F. Bernal	175	161
Vago, con 51 kilos, jinete L. A. Orellana	126	100
Música, con 49 kilos, jinete R. Flores	82	69
Salerosa, con 47 kilos, jinete J. Osorio	684	403
	2004	1373

Ganado por 3 y medio cuerpos; el 3.o a un pescuezo
Tiempo: 1.30 3|5.
No corrieron Brea, con 58; Regata, con 54.

Dividendos de Tribunas, unidad de $ 10

Ganador de Pacotilla . . $ 45.20
Placé de id 21.70
Id. de Eslabón 24.50
Id. de Astucia 26.20

Dividendos de Galerías, unidad de $ 5

Ganador de Pacotilla . . . $ 21.60
Placé de id. 9.70
Id. de Eslabón 20.20
Id. de Astucia 10.80

Cuarta carrera

Premio Olascoaga.—1,800 metros. —$ 3,000 al 1.o; 600 al 2.o; y 300 al 3.o

	G.	P.
1.o Bayaceto, con 59 kilos, por Alanés y Brújula, jinete M. Pérez, del señor L. Ramírez, Talavera	170	119
2.o Don Floro, con 51 kilos, jinete L. H. Fuentes	301	272
3.o La Tapera, con 50 kilos, jinete J. Bernal	196	106
4.o Labriego, con 50 kilos, jinete A. Molina	584	312
Agua Santa, con 56 kilos, jinete M. Baeza	429	231
Ossyris, con 52 kilos, jinete P. Rebolledo	640	378
Majestic, con 42 kilos, jinete J. Leiva	268	246
Twynholm, con 47 kilos jinete J. Osorio	229	178
Sapientia, con 48 kilos, jinete R. Flores	94	84
	2911	1926

Ganado por un pescuezo; el 3.o, a dos cuerpos.
No corrieron Brest, con 60 y Limache, con 59.

Dividendos de Tribunas, unidad de $ 10

Ganador de Bayaceto . . $ 154.10
Placé de id 44.60
Id. de Don Floro 25.10
Id. de La Tapera 48.90

Dividendos de Galerías, unidad de $ 5

Ganador de Bayaceto . . . $ 61.90
Placé de id 22.20
Id. de Don Floro 12.30
Id. de La Tapera 18.40

Quinta carrera

Premio Ovimar.—1,100 metros. — $ 2,000 al 1.o; 400 al 2.o; y 200 al 3.o

	G.	P.
1.o Niza, con 52 kilos, por Marte II y Phillis, jinete A. Molina, del Stud "San Vicente"	165	115
2.o Shannon, con 55 kilos, jinete J. Leiva	251	241
3.o Whisky Sower, con 51 kilos, jinete L. H. Fuentes	451	221
4.o Leslo, con 51 kilos, jinete M. Pérez	147	175
Couturiére, con 55 kilos, jinete R. Flores	52	35
Ruric, con 55 kilos, jinete S. Ponce	593	316
Gloire du Chili, con 54 kilos, jinete J. Bernal	171	165
Turpinita, con 54 kilos, jinete R. Quezada	410	217
Recompensa, con 47 kilos, jinete O. Orellana	278	231
Rex White, con 45 kilos, jinete J. Pinto	167	133
Bruges, con 40 kilos, jinete H. Ramírez	59	54
	2744	1942

Ganado por dos cuerpos; el 3.o a 1 pescuezo.
Tiempo: 1.10.
No corrieron Isis II, con 50; Tintero, con 45.

Dividendos de Tribunas, unidad de $ 10

Ganador de Niza . . . . $ 149.70
Placé de id 43.70
Id. de Shannon 26.10
Id. de Wisky Sower . . . 21.50

Dividendos de Galerías, unidad de $ 5

Ganador de Niza . . . . $ 80.70
Placé de id 21.00
Id. de Shannon 10.90
Id. de Wisky Sower . . . 11.80

Sexta carrera

Premio Oriente.—1,400 metros, — $ 2,000 al 1.o; 400 al 2.o; y 200 al 3.o

	G.	P.
1.o Merchant, con 54 kilos, por Celso y Mme. Confrey, jinete S. Ponce, del señor S. S. Ahues	207	182
2.o Tilburí, con 50 kilos, jinete P. Quezada	387	250
3.o Blue and White, con 49 kilos, jinete R. Flores	226	178
4.o Galia, con 50 kilos, jinete J. Montané	193	111
Temeraria, con 58 kilos, jinete J. Leiva	56	38
Lady Violet, con 53 kilos, jinete M. Pérez	319	223
Radames, con 52 kilos, jinete F. Bernal	116	85
Sorbonne, con 51 kilos, jinete H. Contreras	81	82
Bolívar, con 49 kilos, jinete F. Pérez	111	87
Risotto, con 48 kilos, jinete S. Miranda	123	100
Tamarindo, con 48 kilos, jinete A. Guerra	31	39
Aldro, con 47 kilos, jinete J. Osorio	256	188
Alice Belle, con 53 kilos, jinete P. Rebolledo	141	111
Escoria, con 45 kilos, jinete A. Silva	61	62
	2308	1692

Ganado por un pescuezo; el 3.o a dos cuerpos.
Tiempo: 1.31.
No corrió Fragata, con 44.

Dividendos de Tribunas, unidad de $ 10

Ganador de Merchant . . $ 100.30
Placé de id 26.70
Id. de Tilburí 22.20
Id. de Blue and White . . 27.10

Dividendos de Galerías, unida dde $ 5

Ganador de Merchant . . . $ 48.50
Placé de id 16.50
Id. de Tilburí 12.10
Id. de Blue and White . . 13.00

Séptima carrera

Premio Oro.—1,100 metros.—$ 2,000 al 1.o; 400 al 2.o; y 200 al 3.o

	G.	P.
1.o Hachazo, con 53 kilos, por Jongleur y Hungría, jinete M. Pérez, del Stud N.o 13	749	442
2.o Rústico, con 46 kilos, jinete L. A. Orellana	335	203
3.o Le Rhone, con 59 kilos, jinete J. Bernal	641	296
4.o Bretaña, con 51 kilos, jinete P. Quezada	329	214
Incauto, con 54 kilos, jinete S. Ponce	340	194
Matador, con 54 kilos, jinete F. Muñoz	229	111
Ocampo, con 50 kilos, jinete R. Flores	57	56

Fandorine
y la obesidad
80 % de las Mujeres no están satisfechas de su salud!

Fibromas, Embarazos
Hemorragias, Metritis
A eso de los cuarenta, las mujeres echan carne a consecuencia de insuficiencia glandulares; sola la opoterapia (Fandorine) *puede curarlas, conservándoles su talle normal.*
En sus memorias, los Dres. Poullet, agregado a la Facultad de Medicina de Lión; Régnier, ex interno de los Hospitales de París, antiguo jefe de Laboratorio de Electroterapia del Hospital de la Caridad en Paris; el Dr. Giraud, de Reims, J. Valentin, de la Facultad de Medicina de Lión, médico especialista en las enfermedades de la mujer, aconsejan el uso de la *Fandorine* contra la obesidad de las mujeres.
Establecimientos Chatelain, 2, rue Valenciennes, Paris.
Concesionario para Chile: Am. Ferraris, Teatinos, 70, Santiago.

Urodonal
lava la sangre
Reumatismo — Ciática — Arenillas — Gota

GRANDS PRIX Quito y Nancy 1909 Londres 1908
HORS CONCOURS San Francisco 1915
Un tratamiento con URODONAL lo librará de sus dolores
OPINIÓN MÉDICA:
« El *Urodonal*, administrado en el momento de las manifestaciones agudas de la gota, no tiene ningún eco dañoso, como los salicilatos; ningún efecto peligroso y a veces temible, como el cólquico y la cólquicina. La intensidad de los dolores disminuye, y en muchos casos la duración de los accesos es muy notablemente reducida. »
Dr. F. MOREL,
Médico-Mayor de la clase retirado, antiguo Médico de los Hospitales de la Marina y Colonias.
Establecimientos Chatelain, 2, rue Valenciennes, Paris.
Concesionario para Chile: Am. Ferraris, Teatinos, 70, Santiago.

CLUB HIPICO

15.as CARRERAS DE OTOÑO
— Domingo 30 de Junio de 1918 —

PRIMERA CARRERA, A LA 1.30 P. M. — Premio PLUTON II. (Steeplechase). — 3,900 metros m|m. (12 saltos). — Para caballos de 3 1|2 años y más. — Peso de reglamento. —Recargo de 2 kilos a ganadores, por carrera de saltos ganada desde el 1.o de Enero de 1918, y descargo de 2 kilos a perdedores, por carrera de saltos perdida desde igual fecha. — Inscripción: $ 20. — Premio: $ 2,000 al 1.o

PREPARADOR	DUEÑO	NOMBRES	PESO	EDAD	SANGRE	PADRE	MADRE	TRAJE DEL JINETE
G. Avila	C. de Landa	1 Cómico	72	5	F.	Etolo	Lavabo	Az y oro en r. M. y G. az. b. oro
M. Soto	E. Dighero	2 Almendrina	71	7	3/4	Fatal	Topsey	Verd. cruzado blanc. y G. lac.
L. Aravena	L. A. Guzmán	3 Organo	67	6	7/8	Almendro	Gip	Colorado, lunares verdes
P. Bagá	B. Caballería	4 Almendrito	65	4	F.	Almendro	Hungría	Lacre M. bl. y azul list. G. azul.
E. Alonso	A. and Navy	5 Mesopotamia	61	7	31/32	Hasard	Tortolita	Amarilla G. verde
R. Amaro	C. de la Cerda	6 Diavolo	59	4	7/8	Eclair II	Viyella	Lacre y amar. por mitad G. azul.
D. Yáñez	Tally Ho	7 Jack Money	56	3	7/8	Frondeur	Paper Money	Azul y lacre en ruedas G. blanca.

SEGUNDA CARRERA, A LAS 2 P. M. — Premio PADEREWSKY. —1,100 metros. — Para caballos de 2 años, que no hayan ganado. — Peso: 54 kilos. — Inscripción: $ 30. —Premio: $ 3,000 al 1.o

PREPARADOR	DUEÑO	NOMBRES	PESO	EDAD	SANGRE	PADRE	MADRE	TRAJE DEL JINETE
P. Maldini	Alexmalva	1 Alejo	54	2	F.	Saint Wolf	Abeja II	Lila y negro listado
E. Herrera	D. de la Sotta	2 Cylgad	54	2	F.	Capeador	Miss Emma	Solf. y v. por m. M. solf. G v.
I. Yáñez	San Vicente	3 Díaz de la Haza	54	2	F.	Jack's Green	Bencina	Morada, faja M. y G. oro.
F. Galván	Limited	4 Capucha	52	2	F.	Orán	Syd Ayres	Gris Perla G. negra
L. A. Benítez	El Alba	5 Embrollona	52	2	F.	Polar Star	Chismosa II	Negra M. blancas, G. cereza.
J. Cavieres	Alb. Huidobro	6 Esteta	52	2	F.	Sandunguero	Serenata	Oro y azul list. M. oro G. azul.
R. Amaro	N.o 13	7 Locura II	52	2	F.	Moschion	Folatre	Blanco y cerez. por m. G. cereza.
L. Silva	A. Sabioncello	8 Malita	52	2	F.	Moschion	Necromanciente	Amarillo costuras y G. azul.
E. Fuentes	Burlesco	9 Masovia	52	2	F.	Pearl Diver	Knight Mistress	Lac., alm. oro G. lac. cocar. oro.
P. Boncerío	Cruz Blanca	10 Simplicie	52	2	F.	Black Prince	Simonetta	Lacre y verde con cruz blanca.

TERCERA CARRERA. A las 2.30 P. M. — Premio PRINCE FLORIZEL. — 1,400 metros. — Para caballos de 2 años, nacidos en Chile, ganadores de una carrera. — Peso: 54 kilos. —Recargo de 5 kilos a los ganadores de una carrera clásica o reglamentaria.—Inscripción: $ 25. — Premio: $ 2,500 al 1.o

PREPARADOR	DUEÑO	NOMBRES	PESO	EDAD	SANGRE	PADRE	MADRE	TRAJE DEL JINETE
R. Soto	Los Robles	1 Cautín	54	2	F.	Rodilard	Desaire	Oro viejo puñ. y G. blanca
J. 2.o Vaccaro	M. R. Troncoso	2 Duelo	54	2	1/2	Oidor	Sin antec.	Celeste estrellas y G. oro.
C. Godoy	H. I. Godoy	3 Pan	54	2	F.	Lord Bobs	Ostelle	Blanca cuello ver. G. color
I. Yáñez	San Vicente	4 Tajamar	54	2	F.	Mead	Sutileza	Morada, faja M. y G. oro.
F. Galván	Limited	5 Clavija	52	2	F.	Prince Florizel	Ain Zefra	Gris perla G. negra.
S. González	Chacabuco	6 Cultura	52	2	F.	Rolando II	Galejade	Colorada M. azules G. blanca.
R. V. Soto	El Parque	7 Divertida	52	2	F.	Burlesco	Obu	Azul y bl. en ruedas G. azul.
E. Emeres	G. Coghill	8 Wild Lassie	52	2	F.	Olascoaga	Argenteuse	Bronce, M. y G. rosada.

CUARTA CARRERA. A LAS 3 P. M.—Premio PINTADE. — 1,100 metros. —Para caballos nacidos en Chile, que no hayan ganado más de $ 6,000 o que se rematen por $ 2,000. — Handicap. — Inscripción: $ 20. — Premio: $ 2,000 al 1.o

PREPARADOR	DUEÑO	NOMBRES	PESO	EDAD	SANGRE	PADRE	MADRE	TRAJE DEL JINETE
I. Yáñez	I. Yáñez	1 Plaid	59	6	F.	Coxcomb	Alpaca	Rosado y celeste listado.
P. J. Medina	P. J. Medina	2 Armenio	55	3	63/64	L'Aiglon	Ayiche	Azul obscuro M. amar. G. mor.
R. Soto	S. S. Ahues	3 Merchant	54	3	F.	Celso	Mme. Comfrey	Cel. y bl. por mit., M. cel. G. lac
A. Muñoz	G. Schlack	4 Alice Belle	53	3	F.	Alanés	Wedding Belle	Blanco y neg. listado, G. blanca
A. Rodríguez C.	C. Rodríguez C.	5 Tintero	53	3	3/4	Almendro	Guardiana	Azul eléctrico G. blanca.
P. Polanco	Valparaíso	6 Astucia	52	6	F.	Etolo	Best Girl	Blanca cruz coral, G. bl. y coral.
A. Muñoz	P. Morandé	7 Alcisca	51	4	F.	Almendro	Licisca	Azulino.
B. Palominos	L. Pérez R.	8 Galia	50	4	F.	Lord Bobs	Canadá II	Granate, G. verde.
S. González	S. Castillo	9 Rolanda	50	5	3/4	Rolando II	Envidiosa	Azul y a. a cuad. M. azul G. bl.
A. Luna	L. Méndez	10 Tamarindo	48	6	1/2	L'Aiglon	Sin antec.	Lac. y neg. list. M. y G. lacre.
E. Urbina	Teno	11 Aldro	47	4	F.	Almendro	Liane	Crudo, alam. cuello, puño y G. lac.
D. Yáñez	L. Fontecilla	12 Indian Money	47	4	7/8	Frondeur	Paper Money	Amarilla, lun. y G. morada
D. Galaz	Collanco	13 Quai d'Orsay	46	3	F.	Trefle	Bee's Wedding	Negro cruzado y G. lila.
J. Méndez	Great Seven	14 Bélgica	45	3	F.	Rolando II	Sainwan	Azul eléctrico, alm. c. y p. lac.
F. Rojas	F. C. Prain	15 Escoria	45	3	F.	Jack's Green	Best Girl	Oro viejo M. negras G. blanca.
J. Celpa	Index	16 Bruges	44	3	F.	Pioneer	Marakest	Amarilla M. y G. chocolate.
I. Espinosa	Jorge Besa D.	17 Fragata	44	3	3/4	Le Roy d'Is	La Prenda	Crudo, rued. az. y rubí G. rub. az.
E. Rojas	Los Helechos	18 Pila	44	4	F.	Pirapó	Enia	Verde esmeralda, alm. y G. solf.
Propietario	J. J. Munita	19 Brava	43	3	F.	Pioneer	Thyra	Azul brazaletes y G. solferina.
I. Espinosa	R. Valenzuela A.	20 Septiembre	42	3	F.	Meltonian	Swinda	Oro cruz lacre, M. oro y G. lacre.

QUINTA CARRERA. A LAS 3.30 P. M. — Premio PINCHE. — 1,600 metros. — Para caballos de 3 años y más, que no hayan ganado más de $ 20,000. — Peso: 58 kilos. — Descargo de 5 kilos a los que no hayan ganado más de $ 15,000 y de 10 kilos a los que no hayan ganado más de $ 10,000. —Estos descargos no son acumulativos. — Recargo de 3 kilos por carrera ganada desde el 1.o de Abril de 1918. — Inscripción: $ 25. — Premio: $ 2,500 al 1.o

PREPARADOR	DUEÑO	NOMBRES	PESO	EDAD	SANGRE	PADRE	MADRE	TRAJE DEL JINETE
F. Guzmán	Kangaroo	1 Swallow	56	5	F.	Bannockburn	Woodland Rose	Rosada, brazaletes y G. blanca.
K. Jones	R. Riofrío	2 Viajero	56	4	F.	Fío	Viajera	Turquesa
F. Rojas	Corral Jackson	3 Bright Girl	54	4	F.	Sunbright	Hija de Cyllene	Negra M. y G. cereza
E. Fuentes	Burlesco	4 El Inca	53	3	F.	St. Michan	Clonavee	Lacre alam. oro G. lac. cocar. oro
R. V. Soto	El Parque	5 Darwin	51	4	F.	Burlesco	Chicana	Azul y bl. en ruedas G. azul.
I. Tapia	R. Urgelles	6 Eslabón	48	3	F.	Etolo	Elza	Solferino cruzado blanco.
P. J. Medina	P. J. Medina	7 Frascati	48	3	F.	Barsac	Fanfarra II	Azul osc., M. amar. G. morad.
D. Yáñez	Tally Ho	8 Whisky Sower	48	3	F.	Barsac	Gloriole	Azul y lacre en ruedas y G. bl.

SEXTA CARRERA. A LAS 4 P. M. Premio Palmy. — 2,300 metros. —Para todo caballo. — Handicap. — Inscripción: $ 30. — Premio: $ 3,000 al 1.o

PREPARADOR	DUEÑO	NOMBRES	PESO	EDAD	SANGRE	PADRE	MADRE	TRAJE DEL JINETE
I. Cavieres	Alb. Huidobro	1 Requiem	58	4	F.	Olascoaga	Adalia	Oro y azul list. M. oro G. azul.
P. Boncerío	Cruz Blanca	2 Apoquindo	57	4	F.	Barsac	Aleluya	Lacre y ver. con cruz, bl. m. v.
R. Amaro	S. Muñoz	3 Don Floro	56	5	7/8	L'Aiglon	Florida	Az. lun. cel. G. azul marino.
G. Avila	St. Jean	4 Cancerbero	55	5	F.	Marte II	Las Blancas	Crema y verde listado.
L. Silva	St. George	5 Majestic	53	5	F.	Burlesco	Royal Flush	Verde lunares blancos G. verde
A. Rodríguez	J. L. Walker	6 Gaspar	50	6	F.	St. Avonicus	Fulcata	Oro G. negra
V. Herrera	San Pedro	7 Rihue	49	5	F.	Rampart	Cherry Ripe	Verde, banda bl. y lac. cruzada.
S. González	Vizcaya	8 Catamarca	46	6	F.	Wink. Pride	Ca y Est	Azul obscuro G. solferina.
E. Herrera	D. de la Sotta	9 Ragusa	46	5	15/16	Rampart	Inmortelle	Solf. y ver. por mit., M. solf.
F. Bernal	D. Reveco	10 Juliano	45	3	F.	Altanero II	Fredia	Verde G. colorada.
M. Soto	A. Echeverría L.	11 Pizarro II	43	3	F.	Northshampton	Maravilla III	Azul cruzado y G. oro.

SEPTIMA CARRERA. A LAS 4.30 P. M. — Premio PRESTO. — 1,100 metros. — Para caballos nacidos en Chile, que no hayan ganado más de $ 6,000 o que se rematen por $ 2,000.—Handicap. — Inscripción: $ 20. —Premio: $ 2,000 al 1.o

PREPARADOR	DUEÑO	NOMBRES	PESO	EDAD	SANGRE	PADRE	MADRE	TRAJE DEL JINETE
S. González	Titán	1 Aureola	58	6	61/64	Hasard	Lady Ivy	Verde manzana G. café.
J. Dalmau	Mabille	2 Carril	57	6	1/2	L'Aiglon	Sin antec	Br. M. solf., braz. bron. G. solf.
E. Polanco	T. Mota	3 Glengarry	57	4	F.	Alanés	Glencat	Solferino
P. J. Medina	Almendro	4 Ruric	57	4	7/8	Alanés	Rusia	Negra faja oro, M. y G. oro.
I. Yáñez	San Vicente	5 Niza	54	4	F.	Marte II	Phyllis	Morada faja M. y G. oro.
C. Lacalle	L. Muñoz B.	6 Defensa	53	4	F.	Etolo	Loncomilla	Caqui cuello alam. az. G. amar.
S. González	L. Schenone	7 Lelio	53	3	3/4	Altanero II	Pavia	Cereza M. y G. azul.
J. E. Zárate	A. B. C.	8 Floreciente	51	4	F.	Prince Florizel	Tea Rose	Colorada, M. y G. Negra
E. Fuentes	Burlesco	9 Pacotilla	51	3	F.	Pirapó	Avelina	Lacre alam. o. G. lac. cocarda
M. Escobar	R. López	10 Rasqueta	50	5	7/8	Royal Flight	Fuscare	Mord. tornasl, ador. y coc. oro.
F. Bernal	Violette Blanch	11 Recompensa	49	5	1/2	Royal Flight	Sin antec.	Oro y neg. en r. M. y G. color.
D. Galaz	Art. Echeverría	12 Vago	49	6	31/32	Posseur	La Vague	Guinda seca G. azul borla oro.
K. Jones	M. Errázuriz	13 Bobina	48	3	F.	Jou Jou	Sabandija	Verde
A. Rodríguez C.	Nelroco	14 Rabona	46	4	3/4	Royal Fliht	Inesita	

PRONOSTICOS:

DIARIOS Y REVISTAS	1.a carrera	2.a carrera	3.a carrera	4.a carrera	5.a carrera	6.a carrera	7.a carrera
LA NACION	Jack Money Organo Almendrina	Díaz de la Haza Simplice Locura	Duelo Wild Lassie Tajamar	Alcisca Astucia Merchant	El Inca Viajero Bright Girl	Cancerbero Don Floro Gaspar	Pacotilla Defensa Rabona
EL ECO SPORTIVO	Organo Almendrina Jack Money	Locura Simplice Díaz de la Haza	Duelo Wild Lassie Tajamar	Astucia Merchant Alcisca	El Inca Bright Girl Viajero	Don Floro Gaspar Cancerbero	Defensa Rabona Pacotilla
DEUTSCHE ZEITUNG	Almendrina Jack Money Organo	Simplice Díaz de la Haza Locura	Duelo Cultura Divertida	Alcisca Quai D'Orsay Escoria	Bright Girl Viajero Frascatti	Magestic Don Floro Gaspar	Leslo Recompensa Defensa
EL TIEMPO NUEVO	Cómico Almendrina	Alejo Simplice Locura	Duelo Cultura Pau	Alcisca Tintero Merchant	El Inca Brigth Girl Darwin	Juliano Apoquindo Pizarro	Rasqueta Ruric Pacotilla
EL BRUJO DEL TURF	Jack Money Almendrina	Esteta Simplice Maleta	Duelo Cultura Tajamar	Astucia Tintero Brava	Frascatti El Inca Viajero	Juliano Apoquindo Gaspar	Rabona Pacotilla Rasqueta

VACCARO

Al hacer un encargo de boleto de Lotería Ud. necesitará, indudablemente, saber que se pone en manos de una Empresa respetable y absolutamente solvente.

La Casa VACCARO, establecida en Buenos Aires en el año 1885, presenta a Ud. las ventajas de la confianza y seriedad. No basta avisar, es preciso testimoniar el prestigio de una firma.

Consulte a nuestros banqueros:
Banco de Londres y Río de La Plata.
Banco Británico de la América del Sur.
Banco de la Nación Argentina.
National City Bank.

Y aparte de estas referencias pregunte a cualquier amigo que haya estado en BUENOS AIRES, quien podrá darle aún mayores referencias sobre la garantía de esta respetable Casa, situada en el mejor sitio de Buenos Aires.

Avenida de Mayo 638

CUENTAS CORRIENTES.—Le insinuamos la conveniencia de abrirse una cuenta corriente en nuestra Casa, por cualquier suma, y desde aquí le remesaremos, con la debida anticipación, los boletos y los premios, manteniéndole al corriente de los sorteos, por los boletines oficiales que enviaremos a Ud.

Mañana Lunes 1.o de Julio, a las 5 de la tarde, se abrirá la

GRAN EXPOSICION PERMANENTE DE MUEBLES

de los Talleres Artísticos de JUAN TURULL y Cía. en

AGUSTINAS 1031 - 1033 al lado del Savoy Hotel

Teléfono Inglés 2029, central. - Casilla 3336 :: Talleres: Maestranza 755. - Teléfono 42, Santa Elena

4714-1.o-g

Lunes 1.º de Julio

Grandes rebajas en los Trajes y Abrigos de la presente Estación de Invierno.

Se Liquidará otra Colección de Sombreros Adornados a $ 25.00 c|u. y un extenso surtido de Impermeables para Caballeros antes a $ 120, 100 y 85 ahora todo a elegir a $ 58.00 cada uno.

Flli. CASTAGNETO

Alameda esq. San Martín

4759-1-g

TE CHINO

Wing on Chong & Co. Santiago

Llegó nueva partida de este afamado Té a los siguientes precios:

TE MANDARIN	el paquete de 460 gr. a			$ 4.80
TE SIN IGUAL	"	"	"	" 4.50
TE SUPERIOR	"	"	"	" 3.80
TE FAMILIA	"	"	"	" 3.40

Fratelli Castagneto

Depositarios

Delicias esq. de San Martin

4739-30-f

Gran Liquidación de Calzado

LA IBERIA

PUENTE 791
esq. San Pablo

Desde el Lunes 1.o de Julio realizará todas las existencias de CALZADO, por reforma del local.

Esta casa no se vale de réclames falsos, sólo deseamos demostrar al público que nuestras ventas son estrictamente a precios de factura, los cuales estarán a la vista del que quiera aprovechar esta baratura, que sólo por 10 días les ofrece

LA IBERIA, Puente esq. San Pablo

Gran Surtido

DE

SERVICIOS LAVATORIOS

DONDE

WEIR y Cía.

ESTADO Esq. PLAZA

4719-30-f

FIERRO

Acanalado para techo. Liso, galvanizado y negro, en barras, lingotes, etc.

CAÑERIA para ***AGUA y GAS***
ZINC en planchas

ALAMBRE DE PUA

Enrique Rawlins & Co.

SANTO DOMINGO 855

4734-3-g

ESTUFAS ELECTRICAS

Muy Económicas y a Precios Equitativos

Ofrecen

SIEMENS - SCHUCKERT, Ltd.

SANTIAGO, Huérfanos 1025

Valparaíso	Concepción	Antofagasta
Esmeralda 5	B. Arana 350	Sucre 231-41

4729-30-f

Ofrece Representar

Agencia Wittig

Filipinas 560 - Lima-Perú

Con oficina establecida, ventajosamente relacionada con el comercio en general y con buenas referencias bancarias, se ofrece para representar o gestionar negocios chilenos.

3-g

PAPAS CORAHILAS

Para semilla, ofrecemos para entrega inmediata por cualquier cantidad, garantizando su calidad y procedencia de los Canales.

-: *BESA & Cía.* :-

Santo Domingo N.o 887

4732-30-f

SASTRERIA LONDON HOUSE

Agustinas 1153, esq. Galería Alessandri

Avisa al público que desee vestir elegante y económico, ordene sus trajes y sobretodos a esta sastrería, que vende con facilidades de pago.

ATENDIDA POR SUS DUEÑOS.

M. STAROSELSKY Y CIA.

1.o-g

FABRICA DE MUEBLES

EL ARTE

Avenida Las Quintas N.o 80

Se hace toda clase de muebles e instalaciones.
Existencia permanente de maderas extranjeras y nacionales, garantizadas secas.
Grandes facilidades en el pago sin recargo alguno en los precios y sin intereses.

Avda. Las Quintas N.o 80

CASILLA 420

Colliguay, con 45 kilos, jinete H. Ramírez . .	285	143
Piraguá, con 44 kilos, jinete J. Pinto	219	178
	3184	1836

Ganado por dos cuerpos; el 3.o a 3 y medio cuerpos.
Tiempo: 1.9 3|5.
No corrieron Frascati, con 49; Foquita, con 48; y Carril, con 42.

Dividendos de Tribunas, unidad de $ 10

Ganador de Hachazo . . $ 38.30
Placé de id 15.40
Id. de Rústico 21.70
Id. de Le Rhone 18.00

Dividendos de Galerías, unidad de $ 5

Ganador de Hachazo . . . $ 20.40
Placé de id 8.10
Id. de Rústico 11.50
Id. de Le Rhone 9.80

Octava carrera

Premio Orgulloso.—1,600 metros.—$ 2,500 al 1.o; 500 al 2.o; y 250 al 3.o

	G.	P.
1.o Quidam, con 46 kilos, por Olascoaga y Mesalina, jinete J. Montané, del Stud Pasatiempo	329	191
2.o Brea, con 44 kilos, jinete H. Ramírez .	297	145
3.o Calvito, con 48 kilos, jinete P. Rebolledo	369	157
3.o Balaclava, con 46 kilos, jinete J. Osorio .	401	206
Almond, con 54 kilos, jinete G. Baeza . .	626	219
Embajador, con 54 kilos, jinete M. Pérez . .	497	311
Rugby, con 49 kilos, jinete L. Orellana .	311	128
Dune Site, con 48 kilos, jinete R. Flores . .	110	61
Orcajo, con 48 kilos, jinete L. H. Fuentes .	333	191
	3287	1669

Ganado por 1 y medio cuerpo; los terceros a cabeza.
Tiempo: 1.45.
No corrieron Viajero, con 58 y Labriego, con 53.

Dividendos de Tribunas, unidad de $ 10

Ganador, de Quidam . . $ 89.80
Placé de id 24.00
Id. de Brea 28.50
Id. de Calvito 18.50
Id. de Balaclava 16.50

Dividendos de Galerías, unidad de $ 5

Ganador de Quidam . . . $ 35.20
Placé de id 11.70
Id. de Brea 12.30
Id. de Calvito 8.40
Id. de Balaclava 9.00

HIPODROMO CHILE

Las carreras de ayer

Numerosa fué la concurrencia que asistió ayer en la mañana a presenciar el desarrollo de las carreras en el Hipódromo Chile.

Se abrió la reunión con el premio Yalú, donde nuestra favorita, Bruja, obtuvo una lucida victoria. Dada la señal, Alud y Holandés picaron al frente, siendo reemplazados al llegar al codo, por Pasatiempo. En mitad de la recta se hizo presente Bruja, en un violento avance, y se adjudicó el premio por medio cuerpo sobre Francisca. El tercer lugar lo alcanzó Cracoviano, delante de Canalero.

En la segunda carrera, Elda, muy bien conducida por el chico Ramírez, obtuvo la victoria. Alzadas las huinchas, Elda tomó la dirección de la carrera, seguida de Nail y Colón. Frente a las galerías, Colón cargó sobre la puntera, sin conseguir nada más que el segundo puesto, a un pescuezo. Tercero entró El Taita, delante de Nail.

Retozona triunfó con bastante desahogo en la prueba de remate. Puesto el lote en movimiento, Alga lució sus colores en punta hasta la entrada de la recta, donde Retozona, que venía en tercer término, pasó a comandar el pequeño lote. La pupila de Indígena, sin ser exigida mayormente, traspuso el disco con medio cuerpo de ventaja sobre Alga, que precedió por igual distancia a Plaid. Cuarto Pale Ale y último Bufonada.

De una hebra se adjudicó la cuarta carrera el favorito Minx. Después de breve espera, la largada se dió en buenas condiciones, tomando Minx la dirección de la carrera, seguido de Leoncillo y Avasallador. El puntero, sin ser inquietado en ningún momento, pudo trasponer la raya con 3 cuerpos sobre Daring, que ocupó el segundo lugar delante de Ricachón. Cuarto Leoncillo.

En el handicap de fondo, Tarff alcanzó un estrecho triunfo, sobre Lochinwar, que fué distanciado por haber llegado al pesaje con falta de peso. Gueldy, Terrible y Lochinwar se alternaron en el primer puesto, llegando a la tierra derecha este último a la cabeza del pelotón. En mitad del derecho, Tarff, cargó con grandes bríos sobre el puntero, al que batió poco antes del marcador. Tercero entró Hiawatha, delante de Estrella Polar.

Se puso término a la mañana hípica con el fácil triunfo de Number One, en el premio Yaquil. Alzadas las huinchas, en un momento poco oportuno, Number One tomó la dirección de la prueba, pudiendo resistir en los últimos tramos, el ataque que le llevaron Palomilla y Boquilla, que fueron los que lo escoltaron al disco. Cuarto Lorna.

RESULTADOS GENERALES

Primera carrera

Premio Yalu.—Distancia: 700 metros.—Premios: $ 600 al 1.o y 100 al 2.o.

1.o Bruja, con 52 kilos, 3 años, por Le Roy d'Is y Dormida, del señor J. La Paz, jockey S. Miranda; 2.o Francisca, con 51; 3.o Cracoviano, con 54; 4.o Canalero, con 40.
No placé: Alud, 58; Holandés, 57; Pasatiempo, 57; Cachirulo, 54; Longitudinal, 52; Socio, 48; Miss Black, 45.
No corrió Humilde, 56.
Ganado por medio cuerpo; el 3.o a 2 cuerpos.
Tiempo: 44 3|5.

Dividendos de Tribunas, unidad de $ 5.00

Ganador de Bruja . . . . $ 22.40
Placé de id 8.50
Id. de Francisca 13.50
Id. de Cracoviano 6.80

Dividendos de Galería, unidad de $ 2.00

Ganador de Bruja . . . . $ 6.90
Placé de id 3.10
Id. de Francisca 9.30
Id. de Cracoviano 3.40

Segunda carrera

Premio Yarda. — Distancia: 700 metros.—Premios: $ 800 al 1.o y 100 al 2.o

1.o Elda, con 40 kilos, 2 años, por Le Rappel y Pirouette, del señor D. Ramírez, jockey H. Ramírez; 2.o Colón, con 54; 3.o El Taita, con 55; 4.o Nail, con 52.

EL MUNDO busca personas preparadas.

Prepárese para el comercio, la agricultura o la industria, personalmente o por correspondencia.
El Instituto Mercantil de Santiago, calle Bandera número 287, teléfono inglés 273, Santiago de Chile, fundado en 1904, prepara Cónsules, Contadores Comerciales, Agrícolas, Industriales, Bancarios, Mineros, Salitreros, Peritos Mercantiles, Corresponsales, Niveladores, Inspectores Obras, Arboricultores, Vinicultores, Electricistas.

A Estados Unidos enviamos un alumno por cada 450 graduados en cursos personales, y uno por cada 350 graduados en cursos por correspondencia.

También enseña inglés, francés, castellano, redacción mercantil y taquigrafía. Recorte el cupón y enviaremos a usted amplios detalles.

Nombre ... ...
Calle ... ... **Núm** ... ...
Ciudad ... ...

4767-31-f

No placé: Silly, 51; Parisiana, 48.
No corrió Yoe, 51.
Ganado por 1 pescuezo; el 3.o a 2 cuerpos.
Tiempo: 43 4|5.

Dividendos de Tribunas, unidad de $ 5.00

Ganador de Elda . . . . $ 10.50
Placé de id 7.60
Id. de Colón 12.60

Dividendos de Galería, unidad de $ 2.00

Ganador de Elda . . . . . $ 4.40
Placé de id 3.00
Id. de Colón 4.40

Tercera carrera

Premio Yolanda.— Distancia: 1,100 metros—Premios: $ 1,000 al 1.o y 100 al 2.o

1.o Retozona, con 52 kilos, 4 años, por Royal Flight y Chilena, del Stud Indígena, jockey S. Miranda; 2.o Alga, con 52; 3.o Plaid, con 50; 4.o Pale Ale, con 56.3.
No placé: Bufonada, 52.
No corrió Fragata, 52.
Ganado por medio cuerpo; el 3.o a 2 cuerpos.
Tiempo: 1.9 4|5.

Dividendos de Tribunas, unidad de $ 5.00

Ganador de Retozona . . . $ 10.00
Placé de id 7.10
Id de Alga 11.00

Dividendos de Galería, unidad de $ 2.00

Ganador de Retozona . . . $ 3.60
Placé de id 2.70
Id. de Alga 5.60

Cuarta carrera

Premio Yanes. — Distancia: 1,300 metros.—Premios: $ 700 al 1.o y 100 al 2.o

1.o Minx, con 54 kilos, 3 años, por Meltonian y Chilena, del señor T. González, jockey P. Rebolledo; 2.o Daring, con 50; 3.o Ricachón, con 47; 4.o Leoncillo, con 52.
No placé Nora, 63; Cara o Sello, 57; Fortune, 56; Fine Rose, 49; Rondalla, 48; Bachillera, 48; Woodbine, 46; Chilca, 44; Chulinga, 43; Avasallador, 40.
No corrió Viñita, 49; Canalero, 40.
Ganado por tres cuerpos; el 3.o a uno y medio cuerpos.
Tiempo: 1.24.

Dividendos de Tribunas, unidad de $ 5.00

Ganador de Minx . . . . . $ 16.30
Placé de id 9.20
Id. de Daring 10.50
Id. de Ricachón 28.90

Dividendos de Galería, unidad de $ 2.00

Ganador de Minx . . . . . $ 9.50
Placé de id 4.80
Id. de Daring 4.50
Id. de Ricachón 12.40

Quinta carrera

Premio Yeco.—Distancia: 1,400 metros.—Premios: $ 1,200 al 1.o y 200 al 2.o

1.o Tarff, con 48 kilos, 3 años, por Alanés y Sfax, del señor M. Araya, jockey J. Pinto; 2.o Hiawatha, con 40; 3.o Estrella Polar, con 52.
No placé: Lochinwar, 52; Gueldy, 51; Fioma, 60; Bobina, 49; Intendente, 47; Terrible, 46.
Segundo llegó Lochinwar, pero fué distanciado por haber llegado con menos peso.
Ganado por 1 pescuezo; el 3.o a 2 cuerpos.
Tiempo: 1.30 2|5.

Dividendos de Tribunas, unidad de $ 5.00

Ganador de Tarff . . . . . $ 36.20
Placé de id 10.70
Id. de Hiawatha 13.30
Id. de Estrella Polar . . 8.80

Dividendos de Galería, unidad de $ 2.00

Ganador de Tarff . . . . $ 11.80
Placé de id 3.90
Id. de Hiawatha 5.70
Id. de Estrella Polar . . 3.50

Sexta carrera

Premio Yaquil. — Distancia: 1,000 metros.—Premios: $ 1,000 al 1.o y 200 al 2.o

1.o Number One, con 58 kilos, 4 años, por Orán y Surestada, del señor L. A. Pavón, jockey S.Ponce; 2.o Palomilla, con 40; 3.o Boquilla, con 51; 4.o Lorna, con 53.
No placé: Guardián, 62; Jerez, 50; Copla, 43; Time Keeper, 40.
Ganado por 1 y medio cuerpos; el 3.o a dos cuerpos.
Tiempo: 1.3.

Dividendos de Tribunas, unidad de $ 5.00

Ganador de Number One . . $ 16.80
Placé de id 9.20
Id. de Palomilla 34.60
Id. de Boquilla 11.10

Dividendos de Galería, unidad de $ 2.00

Ganador de Number One . . $ 6.30
Placé de id 3.20
Id. de Palomilla 5.10
Id. de Boquilla 4.00

CLUB HIPICO

LAS CARRERAS DE ESTA TARDE

Apreciaciones y pronósticos

Con la base de un programa de tanto interés como el de ayer, se verificará la reunión de esta tarde en el Club Hípico.

Debido a la reducción de espacio con que contamos, nuestras apreciaciones serán muy breves.

En la primera carrera, Premio Pluton II, steeplechase, sobre 3900 metros, nuestro favorito es Jack Money, que ha venido produciendo perfomances muy parejas. Para los placées señalaremos Organo y Almendrina.

En vista de su carrera de ayer, nos inclinamos por Díaz de la Haza para ganador, en la prueba siguiente, sobre 1,100 metros, para caballos de dos años que no hayan ganado. Para el segundo y tercer puesto, respectivamente, recomendamos a Simplice y Locura.

Los 1,400 metros del Premio Prince Florizel, parecen muy indicados para Duelo, que hace pocos días remató segundo de Amurat y delante de La Moselle, Wild Lassie y Tajamar, son, a nuestro juicio, los contendores que deben escoltar a nuestro preferido, .

La cuarta prueba de la tarde, sobre un tiro de 1,100 metros, premio Pintade, ha congregado a un numeroso lote de animales, de muy modesta calidad. Sobresalen de los inscriptos. Armenio, Alcisca, Astucia y Merchant. Nuestra carta es Alcisca para el primer lugar, dejando a los dos últimos de los expresados, para los puestos siguientes.

El Inca, parece destacarse, no obstante de sus recientes y repetidas defecciones, en la milla del premio Pinche. Viajero, es a nuestro modo de ver su más serio enemigo; pues, suponemos que por algo su caballeriza lo retiró de la prueba de clausura, de ayer en el Club Hípico. Lo dejamos para el placé, conjuntamente con Bright Girl.

La prueba de fondo del programa, la constituye el Premio Palmy, sobre 2,300 metros; carrera que promete bonito desarrollo y llegada muy reñida. Nuestro pronóstico para ganador es Cancerbero, que aunque hace días no corre, confiamos que esta vez sea presentado en estado y no un tanto cargado de carnes, como en sus últimas presentaciones. Para los otros lugares del marcador, recomendamos a Don Floro y Gaspar.

Termina la reunión con los 1,100 metros del Premio Presto, donde a Pacotilla le bastará repetir su performance de ayer, para adjudicarse los dos mil pesos de premio asignados al vencedor. Defensa a 53 kilos, debe ocupar alguno de los primeros puestos de la tabla, lo mismo opinamos de Rabona. En consecuencia, nuestro pronóstico es: Pacotilla, Defensa y Rabona, en el orden anotado.

Resumen

1. Jack Money, Organo y Almendrina.
2. Díaz de la Haza, Simplice y Locura.
3. Duelo, Wild Lassie y Tajamar.
4. Alcisca, Astucia y Merchant.
5. El Inca, Viajero y Bright Girl.
6. Cancerbero, Don Floro y Gaspar.
7. Pacotilla, Defensa y Rabona.

Probables montas y competidores para las carreras de esta tarde

1.a carrera.— 3,900 metros.—Cómico, J. Pavez; Almendrina, M. Soto; Nielol, J. Reyes; Organo, F. Galleguillos; Almendrito, L. Castillo, Diávolo, S. Soto; Mesopotamia, E. Villalobos; Jack Money, C. Miranda.

2.a carrera.— 1,100 metros.—Alejo, P. Rebolledo; Cylgad, M. Baeza; Díaz de la Haza, A. Molina; Capucha, N. N.; Embrollona, M. Pérez; Esteta, P. P. Quezada; Locura, R. Flores; Malita, A. Silva; Masovia, N. N.; Simplice, J. Vergara; Franqueza, N. N.

3.a carrera.— 1,400 metros. —Cautín, J. Montaner; Duelo, P. P. Quezada; Pau, M. Pérez; Tajamar, A. Molina; Clavija, H. Contreras; Cultura, L. A. Orellana; Divertida, R. Flores; Wild Lassie, E. Escobar.

4.a carrera.— 1,100 metros. —Plaid, N. Oteiza; Armenio, prob. no corra; Merchant, S. Ponce; Alice Belle, P. Rebolledo; Tintero, J. Vergara; Astucia, M. Pérez; Alcisca; L. H. Fuentes; Galia, N. N.; Rolanda, N. N.; Tamarindo, prob. no corra; Aldro, J. Osorio; Indian Money, A. Silva; Quai d'Orsay; J. Pinto; Bélgica, N. N.; Escoria, N. N.; Bruges, no corre; Fragata, J. Montaner; Pila, no corre; Brava, N. N.; Septiembre, H. Ramírez.

5.a carrera.— 1,600 metros.—Swallow, E. Escobar; Viajero, E. Carrillo; Bright Girl, L. A. Orellana; El Inca, A. Molina; Darwin, R. Flores; Eslabón, A. Miranda; Frascatty, J. Osorio; Whisky Sower, A. Silva.

6.a carrera.— 2,300 metros.—Requiem, J. Salfate; Apoquindo, J. Vergara; Don Floro, M. Pérez; Cancerbero, J. F. Bernal; Magestic, J. Leiva; Gaspar, A. Silva; Rihue, P. P. Quezada; Catamarca, A. Molina; Ragusa, R. Flores; Juliano, J. Pinto; Sapientia, J. Osorio.

7.a carrera. — 1,100 metros.—Aureola, N. N.; Carril, M. Michaels; Glengarry, V. Jara; Ruric, S. Ponce; Niza, A. Molina; Defensa, J. F. Bernal; Leslo, L. H. Fuentes; Floreciente, H. Contreras; Pacotilla, N. N.; Rasqueta, N. N.; Recompensa, L. A. Orellana; Vago, E. Escobar; Bobina, A. Silva; Rabona, J. Osorio.

HIPODROMO CHILE

LAS CARRERAS DE LA MAÑANA

Menos interesante que el de ayer es el programa que nos ofrece el Hipódromo de la Palma.

En la prueba inicial, Corza, Pyjama, Kirk y Clive, son, a nuestro parecer, los más indicados a triunfar. Nosotros vamos a dar nuestras preferencias para ganador a Corza, dejando en los puestos siguientes a Clive y Kirk.

En la prueba siguiente, en vista de su última victoria, Calamón es nuestro favorito, al que sin mayores comentarios, dejamos indicado para ganador. Para los puestos del placé, nos vamos a pronunciar por Paladín y Temible, en el orden anotado.

Después de su performance de ayer, nos parece que Colón es una brava carta en la tercera carrera. Bottle, Entente y Floripina deben ser sus más serios enemigos. En consecuencia, dejamos a Colón para ganador, con Entente y Floripina en los lugares siguientes.

Cinco competidores solamente han conservado su inscripción en la cuarta carrera, donde apesar de los 58 kilos que carga, es Cidra el candidato de nuestras preferencias. En el puesto del placé vamos a dejar a Palomilla en vista de su carrera de ayer.

En la prueba de fondo, handicap. sobre 1,800 metros, vemos muy bien colocado a Pocochay, el cual manifestó el Domingo pasado hallarse en plena posesión de sus formas. En los puestos del placé deben encontrarse Gull, Turpín y Pizarro II. Optamos por los dos primeros.

En la prueba de clausura, hay varios con títulos a ganar, pues es difícil establecer la chance que llevan Plumilla, Mr. Joe, Estrella Polar, Copla y Comentario. En esta emergencia habemos apelado al factor suerte, y nos han salido Plumilla, Mr. Joe y Estrella Polar, los que dejamos indicados en este orden.

Resumen

1. Corza, Clive y Kirk.
2. Calamón, Paladín y Temible.
3. Colón, Entente y Floripina.
4. Cidra y Palomilla.
5. Pocochay, Gull y Turpín.
6. Plumilla, Mrs. Joe y E. Polar.

NOTICIAS DIVERSAS

Las diversas publicaciones que dan pronósticos, con el resultado de ayer, han quedado en la siguiente forma:

Club Hípico

	G.	P.
1 El Diario Ilustrado.	21	116
2 La Unión	21	113
3 El B. del Turf. . .	21	106
4 La S. Cinematográfica	21	103
5 El Mercurio. . . .	20	114
6 Las Ult Noticias. . .	20	110
7 Deutsche Press. . .	20	89
8 El Derby.	19	113
9 La Nación.	19	111
10 Deutsche Zeitung. .	17	103
11 El Ring.	17	93
12 La P. de los Aliados.	16	104
13 El Tiempo Nuevo. .	16	96
14 Yo sé todo. . . .	15	89
15 El Chileno. . . .	14	74
16 El Eco Sportivo. . .	13	107
17 El Mago del Turf. .	12	85
18 Vida al Aire Libre.	11	81

FARMACIA Y DROGUERIA CENTRAL

Estado 349, al lado de la casa Gath y Chaves.

Hipódromo Chile

	G.	P.
1 La Nación.	33	121
2 Las U. Noticias. . .	28	117
3 El Derby.	28	113
4 Deutsche Zeitung. .	27	117
5 La P. de los Aliados	24	108
6 El Ring.	23	106
7 El D. Ilustrado. .	23	104
8 El Mercurio. . . .	21	110
9 El B. del Turf. . .	21	101
10 La Unión.	20	107
11 El Tiempo Nuevo. .	20	99
12 Yo sé todo. . . .	18	98
13 El Chileno. . . .	13	70

Preparadores de los ganadores de ayer en ambos Hipódromos

Club Hípico

Pacato, P. Marchesini.
Correjuela, F. Guzmán.
Pacotilla, E. Fuentes.
Bayaceto, U. Silva.
Niza, I. Yáñez.
Merchant, R. Soto.
Hachazo, L. Navarro.
Quidam, O. León.

Hipódromo Chile

Brujo, A. Muñoz.
Elda, J. D. Pizarro.
Retozona, A. Zúñiga.
Minx, P. Rebolledo.
Tarff, M. Collao.
Number One, J. D. Pizarro.

Heriberto Ramírez

Fué multado ayer en el Hipódromo Chile, en $ 30, por no seguir su línea de carrera, en la prueba final. Estorbó la libre acción de Boquilla con Palomilla.

Reclamos.

Un reclamo de Boquilla contra Palomilla, en la última carrera de ayer, en el Hipódromo Chile, fué desestimado por los señores comisarios

Lochinwar

Fué distanciado del segundo lugar en el premio Yeco, en el Hipódromo Chile, por llegar con peso de menos. Esto fué debido a que al final de la prueba perdió los peleros de su apero.

El caso de Trajano

El directorio del Club Hípico, al recibir la solicitud que es ya del dominio público, presentada por el señor Cartagena, propietario de Trajano, envió los antecedentes a la Junta de Comisarios, para que diera su fallo nuevamente, al tener en vista las consideraciones posteriores expuestas por la parte reclamante.

La resolución dictada por los señores comisarios es del tenor que sigue:

"La Junta de Comisarios, tomando en consideración los antecedentes acompañados por el propietario del caballo Trajano, después del castigo impuesto, declara: Que se mantiene dicho castigo en atención a que la Junta debe velar por los intereses del público, que no puede perjudicarse en las carreras irregulares producidas por enfermedad u otra causa, que no están satisfactoriamente explicadas y en vista de que al aplicarse dicho castigo se tomó en consideración el hecho de no haberse comprobado culpabilidad de parte del propietario ,que al haber sido establecida habría merecido una pena de otra naturaleza. — **Enrique Salas. — Francisco Subercaseaux A.**"

El comisario que suscribe, disiente de este voto, por que a su juicio las explicaciones son satisfactorias y ha sido de opinión, en vista de ellas, de levantar el castigo impuesto a Trajano.—**Francisco de B. Cifuentes.**

Como se ve, del texto de ella se desprende, que hay un voto disidente, el del señor Francisco de B. Cifuentes, que pide se levante el castigo impuesto a Trajano. No obstante, de que la mayoría de la Junta, confirma la resolución adoptada, de mantener el castigo al caballo Trajano, deja, sin embargo, establecido, que por parte del propietario no ha habido culpabilidad

Según nuestras informaciones, el Lunes, el directorio del Club Hípico, dará el fallo definitivo en este asunto el que en cualquier sentido que sea, dejará, como es de presumirlo, dado el mérito de los antecedentes, a salvo la responsabilidad del propietario de Trajano

MUEBLES

Oferta Especial por 15 Días

Para que el Público pueda apreciar el adelanto adquirido en la Fabricación Nacional, con la RECIENTE INSTALACION MODERNA de la

Casa Americana

28 AHUMADA 28

Se Rebaja un 20 °|o

Muebles que en nada desmerecen a los europeos, debiéndose la Elegante **Creación** de sus originales **Modelos, AL ESFUERZO e INTELIGENCIA NACIONAL.**

CASA AMERICANA

28 AHUMADA 28

4755-2-g

HIPODROMO CHILE

15.as CARRERAS DE OTOÑO
Domingo 30 de Junio de 1918

PRIMERA CARRERA, A LAS 9 A. M.—Premio ZARATE 1.a serie.—Omnium Handicap.—Inscripción: $ 15.—Premios: $ 600 al 1.o y 100 al 2.o Distancia: 700 metros

DUEÑO	PREPARADOR	NOMBRES	PESO	EDAD	SANGRE	PADRE	MADRE	TRAJE DEL JINETE
F. Villa	M. Maldonado	1 **Costanera**	58	3		Constant	Meva	Amarilla, amar. y lac. l., G. lacre
L. Araya	Propietario	2 **Bretona**	54	5	F	Etolo	Grisette	Lacre, M. y G. moradas.
N.o 13	L. Navarro	3 **Kirk**	54	5	1|2	Julio César	Sin anteced.	Blanco y cer. por mitad, G. cereza
C. Rodríguez	A. Rodríguez	4 **Pocuro**	53	6	1|2	Almendro	Sin anteced.	Azul eléctrico, G. blanca
V. Larenas	M. Soto	5 **Abelardo**	52	4	1|2	St. Orodoux	Sin anteced.	Plomo, M. y G. oro
J. Echeverría	U. Silva	6 **Medina**	50	3	63|64	Cambronne	Yohar	Rosado y negro por mitad
R. Amaro	Propietario	7 **Clive**	49	4	F	Rampart	Calcutta	Lila, M. y G. lila
E. E. Reyes	A. Muñoz	8 **Corza**	48	4	3|4	Montchalon	Ondinita	Blanca, M. azules, G. amarilla
J. Taher	J. Rojas	9 **Pyjama**	48	4	1|2	Pousse aCfé	Sin anteced.	Morado, M. y G. moradas
J. La Paz	A. Muñoz	10 **Bruja**	48	3	3|4	Le Roy d'Is	Dormida	Celeste, M. celestes, G. rosada
Indígena	S. Silva	11 **Fredegunda**	47	4	1|2	Fio	Sin anteced.	Morado, M. moradas, G. oro
Pasatiempo	O. León	12 **Pasatiempo**	46	3	3|4	Miserable	Lagartija II	Blanca lun. a., M. blancas, G. azul
Chacabuco	S. González	13 **Holandés**	43	4	3|4	Rolando	Holanda	Colorado, M. azules, G. blanca
J. Gerlach	J. D. Pizarro	14 **Avasallador**	42	4	1|2	Julio César	Sin anteced.	Lacre, M. lacres, G. blanca

SEGUNDA CARRERA, A LAS 9.25 A M.—Premio ZARATE 2.a serie.—Omnium Handicap.—Inscripción: $ 15 .—Premios: $ 600 al 1.o y 100 al 2.o Distancia: 700 metros

DUEÑO	PREPARADOR	NOMBRES	PESO	EDAD	SANGRE	PADRE	MADRE	TRAJE DEL JINETE
V. M. Toledo	R. Amaro	1 **Batignolles**	63	6	3|4	Mauser	Viyella	Azul, M. verdes, G. lacre
L. Araya	Propietario	2 **Tabernera**	57	3	1|2	Turín	Sin anteced.	Lacre, M. y G. moradas
A. Miranda	A. Muñoz	3 **Calamón**	55	3	1|2	Alanés	Chilena	Blanca, M. lacres, G. blanca
H. Godoy	C. Godoy	4 **Temible**	53	3	1|2	Miserable	Sin anteced.	Blanco cuell. v. col. puñ. v., G. col.
White and Gold	E. Delgado	5 **Paladín**	52	4	F	L'Aiglon	Valemont	Blanca, M. y G. oro
Popeta	C. Pérez	6 **Cariátide**	51	5	1|2	Defensor	Sin anteced.	Morada, M. y G. blancas
E. Segura	J. D. Pizarro	7 **Alaska**	50	4	F	Hasard	Pierre qui v.	Lacre cruzado verde, G. verde
L. A. González	A. Muñoz	8 **Chiripazo**	49	3	1|2	Le Roy d'Is	Chilena	Oro y negro en ruedas, G. negra
F. Piraino	J. Rojas	9 **Good Luck**	48	8	1|2	Pousse Café	Sin anteced.	Verde, M. y G. moradas z z z
M. Fierro	J. D. Pizarro	10 **Chacolí**	45	7	1|2	Pousse Café	Lijera	Azul costuras blancas, G. blanca

TERCERA CARRERA, A LAS 9.50 A. M.—Premio ZAPIGA.—Handicap.—Para productos de dos años que hayan corrido en carreras especiales. Inscripción: $ 15.—Premios: $ 800 al 1.o y 100 al 2.o—Distancia: 700 metros

DUEÑO	PREPARADOR	NOMBRES	PESO	EDAD	SANGRE	PADRE	MADRE	TRAJE DEL JINETE
Liguria	S. González	1 **Floripina**	60	2	7|8	L'Aiglon	Florida	Lacre, M. lacres, G. verde
R. Moreno	O. Fuenzalida	2 **Bottle**	55	2	1|2	Vampiro	Chilena	Arlequín, M. y G. arlequín
P. Leiva	J. A. Sánchez	3 **Tapón**	53	2	1|2	Turín	Chilena	Lacre, M. blancas, G. lacre
P. Ruiz	S. González	4 **Entente**	48	2	F	Rampart	Calcutta	Lacre, M. azules, G. lacre
H. López	W. Fariña	5 **Nail**	48	2	3|4	Viraró	Quitz	Rosa seca, M. y G. turquesa
Vizcaya	J. Rojas	6 **El Taita**	47	2	3|4	Turín	Inesita	Azul obscuro, G. solferina
J. Donati	Propietario	7 **Candelilla**	47	2	191|256	Regente	Gradiolz	Rosado y negro en ruedas
Liberty	A. Castro	8 **Far West**	45	2	1|2	Posseur	Chilena	Cereza faja ama., G. amarilla
R. Urgelles	R. Amaro	9 **Colón**	44	2	F	Etolo	Kirry	Solferino cruzado blanco
D. Ramírez	J. D. Pizarro	10 **Elda**	43	2	7|8	Le Rapel	Pirouette	Salmón cr. n., M. salmón, G. lacre
V. Jofré	Propietario	11 **Lag**	42	2	7|8	Alanés	Sfax	Azul lun. am., M. granates, G. lacre

CUARTA CARRERA, A LAS 10.15 A. M.—Premio ZARATE 3.a serie.—Omnium Handicap.—Inscripción: $ 15 .—Premios: $ 600 al 1.o y 100 al 2.o Distancia: 700 metros

DUEÑO	PREPARADOR	NOMBRES	PESO	EDAD	SANGRE	PADRE	MADRE	TRAJE DEL JINETE
F. Duhart	E. Pérez	1 **Cidra**	58	5	1|2	L. Atkinson	Chilena	Azul cruzado oro, G. azul
J. Casas R.	L. Aravena	2 **Houlmagandie**	53	5	1|2	Alanés	Sin anteced.	Guinda, cint. y braz. oro, G. guinda
N.o 13		3 **Homicida**	48	5	1|2	Dolor	Sin anteced.	Blanco y cer. por mitad, G. cereza
R. Flores	L. Navarro	4 **Taburete**	47	3	1|2	Turín	Chilena	Verde nilo, estrellas lacres
L. A. González	A. Muñoz	5 **Palomilla**	42	5	1|2	L'Aiglon	Sin anteced.	Oro y negro en ruedas, G. negra

QUINTA CARRERA, A LAS 10.40 A. M.—Premio ZUÑIGA.—Omnium. Handicap.—Inscripción: $ 25.—Premios: $ 1,500 al 1.o y 200 al 2.o— Distancia: 1,800 metros

DUEÑO	PREPARADOR	NOMBRES	PESO	EDAD	SANGRE	PADRE	MADRE	TRAJE DEL JINETE
L. A. Valenzuel	S. González	1 **Ginger**	58	3	F	Altanero	Tacuara	Acero vivos y braz., escarlata
H. Pérez	Propietario	2 **Gull**	56	3	F	Altanero	Java	Lac. y blc. list., M. y G. lacres
Index	M. Vargas	3 **Pocochay**	54	5	F	Nealon	Yokohama	Amarilla, M. y G. chocolates
A. Echeverría	M. Soto	4 **Pizarro II**	51	3	F	Northsampt.	Maravilla III	Azul cruzado, M. y G. oro
G. de la Cerda	R. Amaro	5 **Don Santiago**	48	6	F	Oran	Málaga	Rosa seca lun. y anillos az., G. azul
Waterloo	K. Jones	6 **Turpín**	46	3	16|16	Fio	Inmortelle	Café lunares oro
White and Gold	E. Delgado	7 **Balota**	40	3	F	Oran	Babel	Blanca, M. y G. oro
C. Zañartu	J. D. Pizarro	8 **Overland**	40	5	3|4	Trefle	Ilusión III	Amarilla, M. blancas, G. amarilla

SEXTA CARRERA, A LAS 11.5 A. M.—Premio ZORRILLAS.—Omnium Handicap.—Inscripción: $ 20.—Premios: $ 1,000 al 1.o y 200 al 2.o— Distancia: 1,100 metros

DUEÑO	PREPARADOR	NOMBRES	PESO	EDAD	SANGRE	PADRE	MADRE	TRAJE DEL JINETE
A. Vargas H.	R. Amaro	1 **Mrs. Yoe**	58	4	F	L. Samritain	Buena Suerte	Azul costuras, M. y G. oro
F. Espinoza	M. Vargas	2 **Comentario**	57	4	F	Oran	Mouse Diane	Am. y neg. list., M. blancas, G. ama.
Liguria	S. González	3 **Plumilla**	56	3	F	Billy Boy	Instant	Lacre, M. lacres, G. verde
Indígena	A. Zúñiga	4 **Retozona**	54	3	1|2	Royal Flight	Sin anteced.	Morada, M. moradas, G. oro
S. Muñoz	R. Amaro	5 **Estrella Polar**	52	5	3|4	L'Aiglon	La Prenda	Azul marino lunares cel., G. azul
M. Araya	M. Collao	6 **Tarff**	48	3	7|8	Alanés	Sfax	Lacre cr. am., M. amarillas, G. lacre
Los Aliados	R. Amaro	7 **Copla**	43	5	F	Etolo	Hellene	Azul eléctrico, M. y G. solferinas
A. Anwandter	J. D. Pizarro	8 **Hiawatha**	40	5	63|64	Pirapó	Nanná	Negra, M. y G. verdes

PRONOSTICOS:

DIARIOS Y REVISTAS	1.a carrera	2.a carrera	3.a carrera	4.a carrera	5.a carrera	6.a carrera
LA NACION	Corza Clive Kirk	Calamón Paladín Temible	Colón Entente Floripina	Cidra Palomilla	Pocochay Gull Turpín	Plumilla Mrs. Joe Estrella Polar
EL ECO SPORTIVO	Clive Kirk Independencia	Paladín Good Luck Cariátide	Entente Floripina Bottle	Cidra Palomilla	Pocochay Ginger Gull	Mrs. Joe Tarff Copla
DEUTSCHE ZEITUNG.	Pyjama Corza Kirk	Batignolles Cariátide Good Luck	Bottle Entente Colón	Cidra Homicida	Gull Ginger Turpín	Copla Plumilla Comentario
EL TIEMPO NUEVO	Pyjama Corza Clive	Batignolles Paladín Chacolí	Elda Candelilla El Taita	Cidra Houghmagandie	Pizarro Overland Gull	Estrella Polar Plumilla Copla
EL BRUJO DEL TURF.	Clive Pyjama Bruja	Temible Calamón Tabernera	Floripina Bottle Elda	Homicida Cidra	Pocochay Overland Gull	Comentario Estrella Polar Tarff

OSTRAS :: OSTRAS :: OSTRAS

HOTEL Y RESTAURANT "SALON DE OSTRAS" AGUSTINAS 943 TELEFONO 2912

Desde hoy vende esta casa

OSTRAS DESDE $ 4 EL CIENTO

procedente de los CRIADEROS FRANCO - CHILENOS

QUETALMAHUE

Langostas, Camarones río y mar, precios fuera de competencia.

ALMUERZO, LUNCH Y COMIDA A LA CARTA

Mariscos y Pescados, los que soliciten.

AGENCIA DE LOS PRODUCTOS DE VALDIVIA DE DON PABLO HOFFMANN

Jamones, Salchichones finos y corrientes, etc.
Chicha de Manzanas para enfermos.

MARTIN PICART LL.

4660-30-f

MÚSICA

"CASA AMARILLA", San Diego 236

Con el fin de que nuestra distinguida clientela de provincia pueda conseguir las piezas de música a los mismos precios que si estuviera en Santiago publicamos hoy una lista a precios que no admiten competencia; CONSTE que "CASA AMARILLA" es y será siempre el almacén de música que venderá más barato en todo Chile: Vean precios y convénzanse. A estos precios se venderá por todo este año aún que el cambio bajara a 6 peniques, pues hay un gran stock de piezas de música en existencia. METODOS Y ESTUDIOS sobre el precio más bajo de plaza le haremos rebaja. Ver y creer.

CANTO Y PIANO, A 20 CENTAVOS

Agua que no has de beber.
Agua que va río abajo
Agua que está en el botijo
Amor de Muñecos
Alondra
Cara Morena
Capullo de Rosa
Cocaína
De mi Holanda
Estas son Lentejas
Flor de Té
Juan Español
La Alegre Viudita
Los Ojos de Estanislao
La Cigarrera
La Marquesa del Jazmín
Los 4 Ases
La Maja del 2 de Mayo
Mi Luis
Molinera
Mala Entraña
Maniquí Parisién
Maja Aristocrática
Maja Pinturera
Mimosa-Mimosa
Margaritina
Periodista Ideal
Palomita de Amor
Que la mar es muy traidora
Q. L. B. L. P. (que le besa los piés)
Ramón-Ramón
Rayo de Oro (reina de apaches)
Su Majestad el Schotis
Sinforosa
Tango Fatal
Trianerías

CANTO Y PIANO, A 40 CENTAVOS

Alma de Dios
Achis
Abandonada
Bella Caraboo
Carolina
Chulapa soy
Chulapona
Chula Madrileña
Cara Sucia
En El Ingenio
El Amor es Frágil
El Soldadito
El Cantar Eterno
El Eterno Pierrot
El Poncho del Olvido
Gentil Samaritana
Hola Manola
La Hora del Té
Los Amores de Ana
La Marquesita Tímida
La Campana
La Chamberilera
Las Golondrinas
Lolita
Manolo
Molinero
Molinera
Micaela
No te pongas así
Ninet
Posadera Hermosa
Pingo Pongaré
Pobre Pierrot
Rosa de Mayo
Reina Maja
Serenata de Apaches
Serenata Pierrot
Serafina
Timorato
Vidalita
Vuelve a Sorrento
Vente conmigo

CANTO Y PIANO, A 50 CENTAVOS

Ay Aurora (o ay Amanda)
Ausencia
Ave María de Luzzi
Ave María de Gounod
Ave María de Schubert
Bohéme, solo de Mimí
Bohéme, vals de Musetta
Carmen, Habanera
Canción de Colombina
Canción de Arlequín
Caballería Rusticana, siciliana
Caballería Rusticana, melodía.
Caballería Rusticana, romanza
Coréngrato de Cardillo
Duquesa del Bal Tabarín, recita
Duquesa del Bal Tabarín, dúo
El Guitarrico
Elixir de Amor (una furtiva
Idilio de Tosti
Iris, serenata di jor
La Paloma, habanera
La Palma, habanera
La Avecilla, canción
La Campana de San Juse
La Rosa, canción
La Española, bolero
La Rosa, cueca
Molinos de Viento, vals
Molinos de Viento, romanza
Molinos de Viento, marcha
Matinatta de Leoncavallo
Mama mía chevo sapé?
Nuevas Peteneras
No me llores, canción
Oh María, oh Marí
Oh, Sole mío
Pobre mi madre querida
Pobre Mariposa (por Butterfly)
Sé... de Denza
Serenata de Schubert
Serenata de Toselli
Tu ventana, sentida canción
Tosca lucevan l'stelle
Tosca, Recóndita Armonía
Tosca, vissi d'arte
Un peu d'amour (un poco de amor)

CANTO Y PIANO, A 60 CENTAVOS

Adiós de Manon, acto 2.o
Angel de Luz, pasillo colombiano
La Wally, romanza Ebben?
Libro Santo
La Berceuse de Joselín
Manon, escena de la seducción
Madame Butterfly, solo de Pinchertón
Mi Vida, cueca
Vorrey morire, Tosti

CANTO Y PIANO, A 80 CENTAVOS

El Rey que Rabió
El Juramento
Amore Amor Tirindelli
Ave María de Bizet
Ave María de Beethoven
Canción de Abril de Bizet
Dúo de la Africana, vals
Dopo, melodía Tosti
El Anillo de Hierro (La Tintorera)
Fausto le parlate de amor
Gioconda, romanza de la ciega
Gigantes y Cabezudos, coro
Gioconda, el suicidio
La Partida, canción
Las Tentaciones de San Antonio
Los ojos negros, canción
La Mascotta, dúo
L'Aumeau d'argent Chaminade
La Tempestad, romanza
Manon, el sueño
Marina, aria de tenor
Mandoline de Chaminade
Música Prohibita, Gastaldon
Mefistófeles, L'altra notte
Nonna Sorridi, Tosti
Otello, Ave María
Pastorali de Bizet
Povera Mamma, Tosti
Rosa, melodía Tosti
Rigoletto, tute le feste al templo
Senza di Te, Tosti
Sull Alba, Tosti
Serenata de Braga
Triste argentino (el Indiano)
Vorrey, de Tosti

VALSES A 40 CENTAVOS

Amor y Primavera
Aves del Paraíso
Beso robado
Charming
Destino
Dulce Misterio
Douce Sourire
Dreaming
El Aeroplano
El Deseado
El Libro de Oro
El Pequeño Carnaval
El Fantasma
Frémito de Amor
Francia
Geraldini
Hermine
Lágrimas y Sonrisas
Los dos besos
Lunes
La canastilla de rosas
La Esmeralda
La Regina del Fonógrafo
Ma Jolié
Millones de Arlequín
Maldonado
Nubes Rosadas
Panorama
Pourque Baisser les yeux
Pabellón de las Rosas
Pardon
Rojo y Negro
Sorpresa de Amor
Sueño Azul
Vals Brune (apaches)
Vals Rojo de Cremieux
Yolita

VALSES A 50 CENTAVOS

Ay Aurora (o ay Amanda)
Amoroso de Berger
Amor mío, novedad
Angel de mi vida
Angel de mi sueño
Bohéme, vals de Musetta
Buenos Aires
Cinema Star, de Gilbert
Claveles, novedad
Casta Susana
Cuando el amor muere
Coppelia
Duquesa del Bal Tabarín
En tí soñaba, con letra
Flores de Naranja
Flores del Valle
Hada de las muñecas
Invernal
La Soñadora
Lejos de tí no es vivir
Loca de Amor
Lejos del país, Berger
Mercedes, con letra
Mil besos, Joice
Nubes Rosadas, Berger
Priere de Cremieux
Patinadores, Waldenteuffel
Recuerdo y Cariño
Rosas silvestres
Ricordando
Rojo y Negro
Rosse Mousse
Sentimientos del Alma
Te amo y espero
Tu ne sauras jamais
Tu palabra y un beso
Tres-Jolié
Visión de Worsley
Vals de las Rosas
Vértigo, de Berger
Valse Blue Margis
Valse Blanco Margis

VALSES A 60 CENTAVOS

Amame como yo te amo
Ahora o nunca, Lucero
Brisas del Parnaso
Brisas de Freire
Bijou, novedad
Crisantemo
Charme de Amor
Cuando el amor renace
Después del baile
Dos corazones en uno
España, de Waldteuffel
Encanto de un vals
El soldado valiente
Eva, vals de la Opereta
Eva, moderna
El Conde de Luxemburgo
El Aldeano Alegre
El Marido de las 3 mujeres
Exitation, de Freire
El Alma del Alma mía
Fascinación, de Marchetti
Flores Exóticas
Flor de Agua
Feuilles d'Autonne
Gloria al Pampero
Glisante, de Warsley
Horas Tristes, novedad
Hacia tí va mi alma
Ideal, de Balart
Los Saltimbanquis
La Rima Eterna
La Soñadora
La Tempestad
La Princesa del vals
Luna de Miel, Waldenteuffel
Llorando por tí
Lluvia de diamantes
Lloro tu ausencia
Malombra
Maldonado
Muñequita
Noches de Frío, Firpo
Olas del Danubio
Otoño, gran boston, novedad
Primer vals, mi bemol
Penas de Amor
Pensamientos blancos y rosados
Quela, gran vals
Rosses Effeuillées, Worsley
Regina Margarita
Reina del Danubio, Berger
Response Amorouse
Sueño de enamorados
Sueño de Otoño
Sobre las olas
Sufro porque te amo
Suspiros de un trovador
Soñando amores
Seducción
Sentimientos del alma
Siempre constante
Sol adorado
Sueño de Virgen
Sous la Noute etoilée
Scapatello, de Becucci
Tortajada
Te amo con delirio
Tabaré
Visión de Paz
Vals Triste, de Berger
Vals Rosse de Margis
Vals Chaloupée
Vals árabe, de Lack
Visión de Salomé, de Joice

VALSES A 80 CENTAVOS

A tí, Metallo
Amor de Gitanos
A orillas del Danubio, Strauss
Andalucía, vals español
Amour Flitries, Berger
A tí debo la dicha, Metallo
Aclamations, Wanteuffel
A tí mi corazón, Metallo
Atrayente, Torta
A tus ojos, Torta
Bendigo tu recuerdo, Metallo
Claro de luna, de Scannavino
Claro de Luna, de Ivanovici
Crepúsculo, de Freire
Charme de Amor
Dolores, Waldetenffel
Dulce recuerdo
Dulces recuerdos, Metallo
El Vendedor de Pájaros
El Alba, de Freire
El Matador, vals español
El Turiá
Entre flores
Eres mi consuelo
Evocando R. de amor
En tí cifro mi esperanza
El temporal del Cabo de Hornos
Edad feliz, Barabino
El Torero, vals español
Flores del día, Torta
Frou-Frou
Flor de Sombra, Freire
Felicidad
Gente alegre
Hechiceras son tus miradas
Idilio eterno, Torta
Ilusión
Juro esperarte
Las palomas mensajeras
Lysistrata, de Lincke
Luna de Lincke
La Faute d'roses, Berger
Las Hermosas de Valencia
La Divorciada
La amo y no lo sabe
La Tarde, de Freire
Lamentos del Alma, Metallo
La ausencia no causa olvido
Lejos del bien amado
La Mascotta
L'heure grise, Berger
Mi vida es tuya, Torta
Monte Cristo
Mi corazón te ama, Torta
Mi alma es tuya
Me embriago en tu recuerdo
Mi Esperanza es mi vida
Mi amor no tiene límites
Mi corazón te pertenece
No olvides la promesa
No me olvides
Notte, de Romenti
No puedo vivir sin verte
Niñas de Viena
No dudes de mí
Poderoso es el encanto de tus ojos
Que dulce es amar
Quinto vals Durán
Reminiscence, de Freire
Recordándote, Metallo
Si pudiera amarte, Metallo
Sobre el río Uruguay
San Fernando, Metallo
Sueños de Ventura
Suspiro por tí
Sofía, de Freire
Sonrisas de Amor
Segundo vals Durán
Sueño de Amor (después del baile)
Sonrisa de Abril
Tu amor es mi vida
Tus labios brindan placer
Tempestad del Cabo de Hornos
Trozos del Alma
Tesoro mío
Te amo con delirio
Te quiero con delirio
Tus hechizos me cautivan
Tú eres mi ideal
Tus miradas me quemaron
Te ví y te amé
Tu imagen me acompaña
Tu desdén me enloquece
Vivo acariciando un ideal
Vals de Fausto
Vivo para amarte
Vuestros ojos me abrasan
Veneración, de Freire
Vals de los amores, Scamanino

TWO-STEP A 40 CENTAVOS

Aisha
El Soldadito
Muñequitas
Moublin-Mousse
Machiche
Niñas de América
Princesa del Tango
Pluma Roja
Row-Row-Row
Soko
Serenade des Pigmées

TWO-STEP A 50 CENTAVOS

Bohemios
Caza de Zorros
Capa y Espada
Chery-Ripe
Chery (Flor de Guinda)
Indiana
Je sais que vous etes Jolie
Le Polín
La Argentina
Revista de Mosquitos

ONE-STEP A 50 CENTAVOS

Always Loving (siempre amorosa)
Higher Hawaii
La Virtuose
Oh! Johnny oh!
Over There
Some Baby
Tres Moutarde

FOX-TROT A 40 CENTAVOS

Apriétame más (hug me tigher)
Fru-Fru del Tabarín
Hilda
Las Campanas
Les Trot
Made in América

FOX-TROT A 50 CENTAVOS

A orillas del Bosphorus
Black Fox
Hiciste que yo te amara
Introdúce-me!
Ji-Jo
Pasos de Caballo
Silver Fox
Turkey-Trot

FOX-TROT A 80 CENTAVOS

Chase me
Hol Stuff
Indianola
Jui-Jui, de Freire

TANGOS A 40 CENTAVOS

A tí dedico mis flores
Al Parque
Cara Sucia, con letra
Cara Dura
Don Regino
El Taita Pesao
El Fortín
El Cataclismo
El Pollito
La Casita
La Bruja
La hora del té, con letra
Nobleza Gaucha
Viruta y Chicharrón

TANGOS A 50 CENTAVOS

El Choclo
El Bacilo
El Tostao
El 13
El Flete
El Otario
El Chamuyo
Joaquina
Que tarde para floridear
Yunta brava, y muchos otros que no detallamos

MAZURCAS A 40 CENTAVOS

Amor Invencible
Excelsior
Lucharé en vano
Mi ofrenda
Pensieri Allegri
Te deseo
Triste ilusión

MAZURCAS A 50 CENTAVOS

Flore e Stelle
Labios de Coral
No más lágrimas
Ojos celestes
Reto de amor
Una caricia
Y muchas otras

POLCAS A 50 CENTAVOS

Baci Ardenti
Bizzoza
Boca Baciatta
Bebe
Flora
Fesche Maldein
Incandescente
Las estrellas de oro
Si usted quiere

VARIOS BAILABLES A 50 CENTAVOS

Kake-walk
Lejos de tí no puedo estar, Schotis
Trípoli, Schotis
Armonía Eterna, Scketing
Tuyo es mi corazón, romandance
Pas de quatre, cuadrillas, etc., etc.

MARCHAS A 40 CENTAVOS

Canta Lusdi
Gallito, paso doble
Marcha Nipona
Marcha Real Española
Marsellesa
Marcha Militar, de Schubert
Marcha Fúnebre, de Chopin
Saludo Militar

MARCHAS A 50 CENTAVOS

Andalucía, pasacalle
Aguila Doble
Chispazos Rojos, paso doble
Gerona, paso doble
Himno Chileno
La Giralda
Marcha Real Italiana
Marcha Fúnebre, Beethoven
Sonriente, paso doble
San Lorenzo
Tannhauser, de Wagner

MARCHAS A 80 CENTAVOS

Curro Cúchares
Húsares de la Guardia
Tres Arboles y otras muchas
Saltimbanquis

VARIAS PIEZAS DE SALON Y DE AUTORES CLASICOS, A 50 CENTAVOS

Arabesca, número 1, de Debussy
Arabesca número 2, de Debussy
Andaluza, de Tomé
Andaluza, de Pessard
Aragonesa, de Massenet
Adiós al piano, de Beethoven
Aires Argentinos, fantasía
Ave María, de Gounod
Amor Gentil, de Becucci
Album a Elisa, Beethoven
Andante de la Patética
A Toit? de Acton
Blanca Nubecilla, nocturno
Canción Rusa, de Smit
Cavatina, de Raff
Canto de Amor (recitado)
Canción de Solveig, de Grieg
Canción de Primavera, de Mendelsshon
Canto de Amor, de Paderewsky
Claro de Luna, de Becucci
Canto del Pastor, nocturno
Canto de las Montañas (capricho)
Cuentos de Hoffmann, barcarola
Córdoba, de Albeniz
Castilla, de Albeniz
Danza de Anitra, de Grieg
Despedida de la Vaquera
Dulce Sueño, nocturno, Ludovic
Estefanía, Gavota
El Rossignol, de Lizt
El Cisne, de Saint-Saens
El Molino, fantasía
Flores secas, de Lange
Flor de Inocencia, melodía
Granada, de Albeniz
Gavota, de Saint-Saens
Idilio, de Lange
Idilio de Luciérnagas, de Lincke
Jota Aragonesa, de Gottchalk
La Morena, de Chaminade
Lágrimas secretas, de Lange
La Golondrina herida, de Lange
La Náyade, de Thormé
La voz del Cielo, reverie
La Caridad, romanza
Llanto de una viuda, nocturno
Mandoline, de Thomé
Melodía Húngara, de Lizst
Momentos felices, sonatina
Marcha Nupcial, de Mendelssohn
Minueto, de Paderewsky
Momento musical, de Schubert
Murmullo del Bosque
Melodía en fá, de Rubinstein
Morayma, capricho
Minueto, de Sgambatti
Minueto, de Bocherini
Melodía, de Grieg
Nido de Avecillas, de Ludovic
Olvidarte jamás, de Acton
Polonesa militar, de Chopin
Polonesa, de Paderewsky
Pasquinade, de Gottchalk
Pericón, por María
Plegaria de una virgen
Primavera, de Grieg
Primera Caricia, nocturno
Plegaria de la mañana
Plegaria de la tarde
Plegaria de los ángeles
Primavera de Amor, mazurka, Gottchalk
Romanza, de Rubinstein
Rimas de Becker, recitado
Respuesta a la plegaria de una virgen
Romanza de Napoleón
Rendez-vous, rococó
Reverie (el sueño), de Schumann
Romanza sin palabras, Strabbog
Serenata, de Chaminade
Segundo vals de Godar
Sevilla, de Albeniz
Simple Aveu, de Thomé
Serenata, de Schubert
Sueño de un ángel, de Ludovic
Sueño de un angel, de Orso
Sueño del Vaquero
Silvia, célebre pizzicatto
Sueños de Amor, de Lizst, 2.o noct.
Segunda barcarola, de Rubinstein
Solitude, de Gottchalk
Suspiro del corazón, nocturno
Serenata japonesa
Segundo nocturno de Chopin
Serenata de Mandolines, Acton
Serenata de Albanesi
Tristeza, de Chaminade
Tú y yo, gavota
Tercer nocturno, de Zabalza
Toreador y Andaluza, Rubinstein
Te amo ancor, Becucci
Te amo, Acton
Ultimo Pensamiento, de Weber
Visión, nocturno de Becucci
Victoria, nocturno, de Richard
Viajero solitario, de Grieg
Yo Pienso, gavota

PIEZAS VARIAS A 60 CENTAVOS

Au bord d'une seurce, de Lizt
Arlequín, de Chaminade
Au Mautin, de Godar
Alla Stella Confidente, Leybach
Bagatelle, Op. 33, Beethoven
Canción de las Flores, Lange
Canción de Margarita, Ludovico
Cuarta mazurka, Godar
Carnaval de Venecia, Ludovico
Canto de Pájaros, Richard
Canción Napolitana, Saint-Saens
Cabaletta, de Lack
Día de Bodas, de Grieg
Fantasía Improntu, de Chopin
Gran Jota Aragonesa, Lahoz
Invitación al vals, Weber
Jota Alegría de la Huerta
Jota las Nueve de la noche
Jardín bajo la lluvia, Debussy
La Lisongera, de Chaminade
Lolita, de Chaminade
Lamentaciones de una joven
La Hilandera de Raff
Las Flechas de Cupido, Aletter
Lenguaje de las flores, Actón
Las Campanas del Convento, Ludovic
Las campanas del Monasterio
Marcha a la Turca, Beethoven
Marcha Nupcial, de Grieg
Mariposa (papillón), de Grieg
Nueva Gavota, Scanavino
Pierrete, de Chaminade
Pas de Echarpes, de Chaminade
Pas de Anphors, de Chaminade
Segunda Mazurka, de Godar
Serenata, de Braga
Sobre el Lago, de Smit
Serenata de otros tiempos
Tercera Mazurka, de Godar
Tarantella, de Heller
Una noche estrellada, Smit

VARIAS PIEZAS A 80 CENTAVOS

Air de Ballet, de Chaminade
Arabesque, de Chaminade
Autonne, de Chaminade
Aragón, de Albeniz
Barcarolas, de Godar
Berceuse, de Grieg
Berceuse, de Gottschalk
Barcarolas, de Rubintein, 1, 3 y 4
Barcarola, de Bendel
Canción sin palabras, Tschaihowsky
Capricho Scarlatti, Padereswzky
Chants du Rhin N.o 1, Bizet
Chants du Rhin N.o 2, Bizet
Chants du Rhin N.o 3, Bizet
Claro de Luna, de Beethoven
Con Mantilla y Abanico, Moskowsky
Capricho Núm. 4, Mendelsson
Célebre estudio, de Rubinstein
Célebre Tarantella, de Rubinstein
Capricho, de Rubinstein
Despertar de la Priamvera, Bach
Danza Macabra, Saint-Saens
Danza de Enanos, Lizt
Danseuses de Delphes, Debussy
Elevation, de Chaminade
Espansión, de Chaminade
Ella baila, de Grieg
En mi País, de Grieg
En el Bosque, de Lizt
El Anillo de Hierro (preludio)
Estudios Artísticos, Godar
Fanfarra Militar, Ascher
Gigne, de Chaminade
Guitarra, de Chaminade
Gondoliera, de Lizt
Galop de Brabura, Ascher
Gavotte, de Godar
Guirlandés, de Godar
Harpa eoliease, de Smit
Harpa de los Angeles, Aletter
Horas Tristes, nocturno
Improntu, Moscowsky
Intimite, Moseowsky
Inquietude, Moscowsky
La Golondrina Perdida, Hess
La Danse de Puck, Debussy
Les Sylvains, de Chaminade
La Zíngara
La Pecadora, habanera
La Ora Fatale
Lenguaje de amor, Lange
La Abuelita
La Regata Veneciana, Lizt
La Villanella, de Raff
La Triomphale, Wolff
Le Bananier, de Gottchalk
La Campanella Lizt
La Dolores, jota
La cascada de Roses, Ascher
Lo que ve el viento al Oeste, Debussy
La Promesa, de Lizt
Melodía de Moscowsky
Murmullo del bosque, de Lizt
Murmullo de Primavera, Sinding
Minueto, de Grieg
Minueto Pompadur, de Godar
Melodía Italiana, Moscowsky
Marcha de la Noche, Gottschalk
Minueto, de Moscowsky
Mazurka des Traineaux, Ascher
Mirnardise, de Lack
Mandoline, de Pesard
Novelette, de Godar
Nocturno, de Grieg
Navarra, de Albeniz
Orfa, polka, de Gottschalk
Orientale, de Chaminade
Oisillón, de Grieg
Ojos criollos, de Gottschalk
Primera, mazurka, Saint-Saens
Plegaria a la Virgen de Luján
Poema Erótico, de Grieg
Pajarito, de Grieg
Plegaria de Moisés
Pantomine, Moscowsky
Polka de la Reina, Raff
Pantomime, Moscowsky
Rondo Caprichoso, de Mendelsshom
Raggio Amoroso, nocturno
Responds moi, Gottschalk
Recuerdos de Andallucía, Gottschalk
Rapsodias, de Lizt, del 2 al 17
Romanza sin palabras, Moscowsky
Romanza Triste, Schuman
Si oisseau l'etais, de Hensett
Serénade interrompue, Debussy
Serenata de Kubelí, Ordla
Serenata de Mandolines, Elimberg
Segundo Nocturno, Leyback
Soñando amores, barcarola, Metallo
Serenata, Rachamaninoff
Sonata Petética, Beethoven
Sonrisa de Amor, Becucci
Schercine, Moscowsky
Serenata, Moscowsky
Serenata, de Pierné
Souvenir, de Spa Smit
Tercer Vals Brillante, Chaminade
Te Amo, de Grieg
Trémolo Est., de Gottschalk
The Banjo, de Gottschalk
Tarde Primaveral, fantasía
Tristeza, de Moscowsky
Tarantella, de Lack
Tercer nocturno, de Lizt
Ultimo Amor, de Gottschalk
Ultima Esperanza, Gottschalk
Vals Capricho, Chaminade
Vals improtu, de Grieg
Vals Capricho, de Rubinstein
Valses, de Godar, 1, 3, 4 y 5
Vals Mignone, de Moscowsky
Vals de Amor, de Moscowsky
Viva Aragón, jota
Vals en La bemol mayor, Moscowsky.
Zingaresca, de Sarasate

FANTASIAS DE OPERAS

Aída, por Bonamici	0.50
Aída, Marcha Triunfal	0.80
Caballería Rusticana, por Azzoni	0.80
Caballería Rusticana, gran fant	1.00
Caballería Rusticana, intermezzo	0.50
Carmen, por Kuhe	0.80
El Trovador, por Dorn	0.50
El Trovador, por Smit	1.00
Fausto, por Leybach	1.00
Fra Diávolo, por Smit	1.00
Favorita, por Dorn	0.50
Favorita, por Ascher	1.00
Favorita, por Smit	1.00
La Boheme, por Becucci	1.00
Lucía, por Dorn	0.50
La Traviatta, por Becucci	0.50
La Traviatta, por Ludovic	0.50
Manon, por Gouffre	1.00
Miserere, Paoletti	0.50
Miserere, Gottchalk	1.00
Norma, por Dorn	0.50
Poeta y Aldeano	1.00
Pagliacci, por Tavan	0.80
Rigoletto, por Dorn	0.50
Rigoletto, por Smit	1.00
Si yo fuera rey	0.80
Tosca, por Becucci	1.00

Todas las fantasías, por Strabbog, a 50 y 60 centavos.

MUSICA PARA PIANO Y VIOLIN

A 60 CENTAVOS LA PIEZA

Ave María, de Schubert
Berceuse, Jocelín
Cavatina, de Raff
Danza Húngara
Germania, fantasía
Moraima, capricho
Marcha Fúnebre, Wagner
Silencio Militar, melodía
Simple, Aveu Thomé
Serenata, de Schubert
Segundo Nocturno, de Chopin
Réverie (el sueño), de Schuman

PIANO Y VIOLIN A 80 CENTAVOS

Angel de mi sueño, vals
Alma de Dios, canción húngara
Beso robado, vals
Destino, vals
El pequeño carnaval, vals fácil
Francia, vals
Fremito de amor, vals
Invernal, vals
Saludo militar, marcha
Ta Bouche (Tu boca), vals

MUSICA PARA GUITARRA A 50 CENTAVOS

A orillas del Mapocho, vals
Agua que no has de beber, canción
Beso robado, vals con letra
Curro Cuchares, paso doble
Cavallería Rusticana, siciliana
Cavallería Rusticana, intermezzo
Cariñosa, mazurca
Diana, marcha
Doble Águila, marcha
Flor de té, canción
Francia, vals
Granadinas, aire español
La chiquilla, jota
La Giralda, marcha
Molinos de viento, vals con letra
Recordándote, vals
Risueña edad, vals
Saludo militar, marcha
Suspiros del alma, habanera

PARA GUITARRA A 80 CENTAVOS

Amor y flores, vals
Arrullo de amor, vals
Ay, Aurora (o ay, Amanda), con letra
Amoroso, polka
Beso robado, sin letra
Belleza, virtud y amor, mazurka
Bohéme, vals de Musetta
Besando flores, mazurka
Caricias de amor, vals
Crepúsculo, vals
Coro de los Hugonotes
Cádiz, marcha
Cita amorosa, mazurka
Clara, mazurka de salón
Dame un beso, schotis
Dreaming, vals
Delirando amor, vals
Deseo, vals con letra
Delirio, vals
Delirio de un sueño, mazurka
Dime si me amas, polka
En las trincheras, marcha
Esdrújulo, vals
El arroyo seco, canción
El beso, (bonito vals con letra)
El Floridense, canción
El eco, vals
El Otario, tango
El beso, mazurka
Florentina, canción
Fremito de amor, con letra
Forgel menot, vals
Gloria, polka militar
Giulia de Denza
Horas tristes, vals
Ji-Jo, fox-trot
Josefina, polka
La Barquilla, canción
La Perjura, canción
Lazo de amor, polka militar
Lirio, vals
La Porteñita, mazurka
Malombra, vals
Mi vida, cueca con letra
Mi niña, habanera
No te olvides de mí, vals
No puedo vivir sin verte, vals
Noche de amor, polka
Niñas de América, two-step
Rosita, habanera
Rosse Mousse, vals
Recuerdo de sajones, mazurca
Retreta, marcha militar
Sufro por que te amo
Suspiro de un trovador, vals
Sueño del padre, vals
Sabes, canción
Simpatía, vals
Sol de Mayo, polka militar
San Lorenzo, marcha
Sobre las olas, vals
Tú en mi mente, vals
Te ví en mi sueño, vals
Tarde azul, vals
Tú y yo, gavota
Tú mi única esperanza, vals
Viva Chile, cueca

Ecos de España, gran jota de concierto por Fco. Rubí, $ 1.40.

Además de las piezas enumeradas para guitarra, hay un gran surtido de Tarrega y otros buenos autores desde 1 a 4 pesos.

PARA MANDOLINO Y GUITARRA

A 1 PESO LA PIEZA

Bertita, vals fácil
Beso robado, vals
Dreaming, vals
Esdrújulo, vals
Entre violetas, vals
Fremito de amor
Juro esperarte, mazurka
Las flores, mazurka
Lirio, vals
Marcha Torino
Nubes rosadas, vals
Nostalgia, romanza
Polca del Automóvil
Recuerdos de Barcelona, vals
Suspirando, vals
Soko, two-step
Saludo militar, marcha
San Lorenzo, marcha
Sueño del Vaquero, melodía
Vals de las rosas
Vuelve a Sorrento
Vivan las muchachas, polka

MUSICA PARA ORQUESTA

DESDE 80 CENTAVOS LA PIEZA

VARIOS

Album de Chopin con 14 valses	$ 1.00
Album de Chopin con 24 preludios y 4 rondos	1.00
Album de Chopin con 19 nocturnos	1.00
Album de Chopin con 27 estudios, óperas 10 y 25	1.00
Album El Carnaval de Schuman	1.00
Album de estudios, de Rubinstein	1.00
Album improntus, de Schubert	1.00
Método Lebert Stack	1.00
Henri Herz Gammes	1.00
Hanon (pianista virtuoso)	1.00
Teoría Danhauser, completa	1.00
Bach-Mengellini, 23 piezas fáciles	1.00
Método para guitarra por F. Carulli	1.00
Método para mandolino, Gautiero	1.00

HEMOS rebajado todos los métodos; no compren sin consultar precios a **"CASA AMARILLA"**.

Además de las piezas que enumeramos, tenemos un gran repertorio que no publicamos por falta de espacio, como ser autores clásicos, a cuatro manos, etc., etc. Cualquier música que no figure en esta lista nos la pueden pedir, en la seguridad que se le cobrará el precio más bajo de plaza.

Métodos y estudios a mitad de precio

OBSERVACIONES. — No mandamos mercadería contra reembolso sino después de recibir el importe por giro postal a la orden de Mateos, o "Casa Amarilla". Pedidos por 5 pesos como mínimum y 50 centavos para franqueo. Si el pedido es por más cantidad, se cobrará 10 centavos por cada peso.

Garantizamos que nuestras ediciones son iguales o mejores que las que les venden al más alto precio.— No olvidarse: CASA "AMARILLA", San Diego 236, Santiago.

ALHAJAS

los precios que hemos fijado últimamente, pone al alcance de todos el gusto de poseer una alhaja a bajo precio.

HAY: Anillos, Rositas y Prendedores con brillantes y piedras preciosas. Collares de perlas, Relojes pulsera, Bolsones y Maletines de Plata, etc., etc.

Relojes oro para señoras, desde $ 25; idem para hombres desde $ 55.

Cadenas 14 y 18 kts. por el valor del oro.

LA EQUITATIVA

DELICIAS 851 AL 857, Entre Estado y San Antonio

4732-30-f

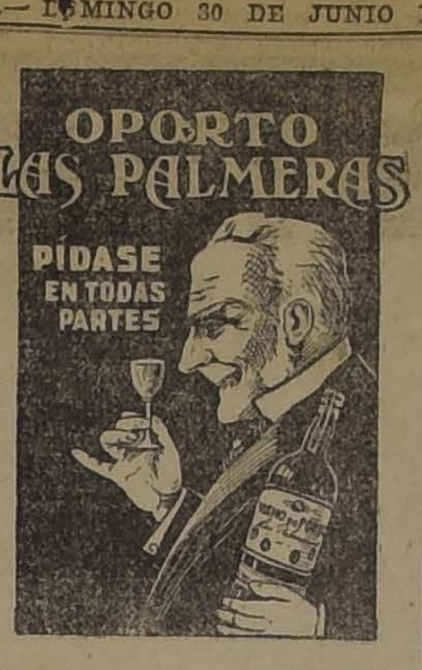

Ernesto Vidaurre Blanlot

Agente General

AGUSTINAS 1084

TELEFONO 380, ESTACION

4697-26-h

Viña ATACAMA

M. GUERRERO BASCUÑAN

AGENCIA GENERAL:

Calle Agustinas N.o 1077

Casilla 2041 :: Teléfono 2963

4703-30-f

DEPORTES

ATLETISMO

LA MARCHA INTERNACIONAL DE HOY.— PARTICIPACION DEL ATLETA CHILENO FERNANDO PERALTA. — UN SALUDO A LOS DEPORTISTAS CHILENOS POR INTERMEDIO DE "LA NACION"

En la ciudad de Buenos Aires se realizará en la mañana de hoy la caminata internacional sur-americana sobre una distancia de 50 kilómetros.

La partida se dará a las 7 A. M. y participarán los siguientes competidores:

Argentinos: A. García, G. Santillán, F. Sierra, E. Richard, D. Ferrari, A. Cesti, E. Ichazo, A. Rossi, A. Burlando, J. Spadoni, J. Rochiochialo y J. Carotemito.

Uruguayos: J. Araque, E. Guidise, y H. Grandinetti.

Chileno: Fernando Peralta.

El único atleta que defenderá nuestros colores en la marcha internacional de hoy es un competidor de muchos recursos en esta clase de pruebas y seguramente corresponderán a él los honores de la jornada.

Pertenece a la Asociación de Sports Atléticos de Chile y se inició en este deporte el año 1912.

Damos a continuación la nómina de premios que ha obtenido desde 1912 hasta la fecha:

Tercer premio, ida y vuelta a Apoquindo, 35 kilómetros, Noviembre 28 de 1912, 3 horas 49 minutos; primer premio, 10,000 metros, Diciembre 16 de 1912, 59 minutos 57 segundos (récord); primer premio, 5,000 metros, Enero 6 de 1913, 25 minutos 2 segundos; segundo premio, 10,000 metros, Agosto 25 de 1914; segundo premio, récord de la hora, 11,266 metros, Abril 5 de 1914; primer premio, récord de la hora, 11,362 metros, Mayo 9 de 1915; primer premio, ida y vuelta a San Bernardo, 35 kilómetros, 14 de Febrero de 1915, 3 1|2 horas (récord); primer premio, 1,000 metros, Diciembre 19 de 1915, 5 minutos; primer premio, 10,000 metros, Septiembre 5 de 1915, 54 minutos 20 segundos (récord); primer premio, récord de la media hora, 6,156 metros, Septiembre 26 de 1915; primer premio, 3,000 metros, Diciembre 20 de 1916, 10 minutos 45 segundos (récord); primer premio, 1,609 metros, Junio 8 de 1917, 8 minutos 45 segundos; primer premio, récord de la hora, Octubre 8 de 1916; primer premio, 5,000 metros, Diciembre 3 de 1916; primer premio, 10,000 metros, Octubre 14 de 1917.

Nuestro compatriota se encuentra en Buenos Aires desde hace ya diez días y ha sido solícitamente atendido por las instituciones deportivas del país amigo y por los entusiastas socios de la Sociedad de Socorros Mutuos "La Estrella de Chile", formada por los residentes chilenos en aquella ciudad.

No es la primera vez que los miembros de esa simpática Sociedad cooperan con fraternal desprendimiento a cuanto signifique dejar muy en alto los colores de Chile en aquel país. En esta oportunidad el directorio de "La Estrella de Chile" ha nombrado una comisión para prestarle ayuda a nuestro compatriota, comisión que ha quedado compuesta por los siguientes señores:

José Rodríguez, en el Control Paseo Colón; M. García y José Luis Muñoz, en el Control Matadero; Max. Auser, en el Control Villa Devoto; José Vega, en el Control Cabildo, y Otto Auser, en el Control Nahuelhuapi.

El presidente de la corporación, señor René Pérez Mascayano y demás miembros del directorio seguirán a Peralta en un automóvil provisto de alimentos y artículos sanitarios.

El Ministro de Chile señor don Emiliano Figueroa Larraín esperará en el Estadio del Gimnasio y Esgrima el término de la prueba.

Por la última combinación hemos tenido el agrado de recibir una simpática cartita de Fernando Peralta, en la que nos pide que saludemos en su nombre a los deportistas del país por intermedio de estas columnas, nota que termina en la siguiente forma:

"Los atletas argentinos son muy buenos amigos y a la vez deportistas de méritos; los uruguayos poseen especiales condiciones de resistencia; esto no obstante, creo ganar, pues para eso soy el representante de los bravos atletas de la Asociación de Sports Atléticos y el portador del emblema de mi patria querida".

"La Nación" agradece esta especial deferencia de nuestro compatriota y tiene en su triunfo la misma fe que tan sinceramente demuestran las últimas palabras de su carta.

FOOTBALL

El entrenamiento del cuadro seleccionado.—La reunión de la tarde de ayer en la cancha Independencia número 1, de la Asociación de Football de Santiago, fué muy interesante. Ante no escasa concurrencia se inició con el partido preliminar entre los primeros equipos de los clubs Santiago y Sporverein. Arbitró el señor Arturo Flores. Ambos cuadros se demostraron poco activos, pero no careció, sin embargo, de interés el encuentro. Terminó con un empate a dos puntos.

Momentos después hizo su entrada al campo de juegos el equipo seleccionado de la Asociación Santiago, muy incompleto, pues, debido a la inasistencia de varios jugadores de planta, fué necesario echar mano de las reservas.

Se presentaron los siguientes jugadores:

Gamboa, Gatica, Fletcher, Besoaín-Parra, Díaz, Allende, Palma, Chibbaro, Rodríguez y Moreno.

En 45 minutos de juego, este cuadro venció al Badminton por cuatro tantos a cero, marcados por Rodríguez el primero, por Chibbaro el segundo, por Besoaín mediante un penal el tercero y por Díaz el cuarto.

Actuaron por el S. Badminton: Cochrane, C. Ernst, Lemus, Silva H., Rochefort, J. Bate, G. Silva, A. Ernst, Arancibia, Luco y Barrios.

Fué bastante movido. Se destacaron por el Badminton G. Silva, Arancibia y Luco que estuvieron muy activos y que en varias ocasiones hicieron emplearse seriamente a sus contendores.

El segundo período, con el Internado I, fué aún más movido, pues, a pesar del cansancio de los elegidos, el rápido conjunto del Internado les obligó a desplegar mayor actividad.

Representaron al Internado los siguientes jugadores: Churrasco, Fletcher, Rojas, Araya, V. González, Fernández, Reginato, Núñez, Grebe, Monasterio y Jara.

Durante este período en el equipo seleccionado C. Ernst reemplazó a Fletcher y permutaron sus puestos Besoaín y Parra.

A los tres minutos de juego, Palma se apoderó del balón y lanzó un fuerte tiro al arco de Churrasco; éste barajó yendo el balón a caer a corta distancia y siendo aprovechado por Chibbaro, quien de un bonito cabezazo la introdujo en la red del Internado.

Desde este momento el juego se torna aún mucho más movido; los jugadores del Internado actúan con un entusiasmo hasta entonces desconocido y el conjunto de los elegidos denota cierto cansancio.

Doce minutos después, Grebe probó el arco de Gamboa, alejando éste el peligro; pero el balón fué también a corta distancia, lo tomó Monasterio y convirtió el tanto de empate que fué saludado con nutridos aplausos.

Inútiles fueron los esfuerzos que cada equipo desplegó por romper el empate, pues, después de veinte minutos más de juego terminó el partido con un tanto por lado.

Sobresalió el juego de Churrasco, Fletcher, V. González y Núñez por el Internado y de Gamboa, Gatica, Parra, Besoaín, Díaz y Palma por el seleccionado.

Debemos hacer especial mención respecto del juego de Héctor Parra. Entre los hombres que jugaron ayer sólo es comparable a Besoaín, que ayer estuvo, como otras veces, en su día. Parra debe ser, a nuestro juicio, sometido a prueba en otra ocasión y seguramente quedará de planta en el equipo.

Liga Metropolitana versus Liga de Talca.—El inter-ligas anunciado para la tarde de ayer en la cancha de la Metropolitana no se realizó por ausencia del cuadro de la Liga de Talca.

El directorio de esta Liga comunicó por telegrama el Viernes, a última hora, que por inconvenientes insubsanables no se trasladaría a la capital. Con este motivo queda suspendido el encuentro entre las Ligas Santiago y Talca anunciado para hoy.

En los círculos deportivos de la capital se ha comentado desfavorablemente la actitud de la Liga Talca, pues, fueron muchos los aficionados que se habían trasladado a presenciar el encuentro anunciado para ayer y que se vieron burlados en sus expectativas de ver un inter-ligas.

LOS ENCUENTROS OFICIALES DE HOY

Por la Asociación de Football de Santiago.—Copa Unión B.:

Esperanto I con S. Dumont I; cancha número 2; hora, 2 P. M.; árbitro, señor M. Vergara.

Magallanes I B con Loma Verde I; cancha, número 2; hora, 3.45 P. M.; árbitro, señor J. Figueroa.

Copa Arauco:

Santiago II con Gath y Chaves II; cancha, Santiago; hora, 3.30 P. M.; árbitro, señor Pedro J. Malbrán.

Copa Independencia A:

Arco Iris II con Magallanes II A; cancha, número 2; hora, 10.30 A. M.; árbitro, señor C. Moraga.

Copa Independencia B:

Esperanto II con Santos Dumont II; cancha, número 1; hora, 9.15 A. M.; árbitro, señor Alfredo W. Betteley.

Magallanes II B, con Loma Verde II; cancha, número 1; hora, 10.30 A. M.; árbitro, señor Alfredo W. Betteley.

Copa Excelsior:

Morning Star III con Gimnástico III; cancha, número 2; hora, 9.15 A. M.; árbitro, señor Eduardo Tessada.

Directores de turno: canchas números 1 y 2, en la mañana, el señor Schmit, y en la tarde, el señor Aravena; cancha Santiago, el señor Raúl García.

Por la Asociación Nacional de Football.—Primera serie:

La Cruz v. Diego Portales; cancha, Badminton; hora, 1 3|4 P. M.; referee, señor José Díaz.

Los Carrera v. General Bulnes; cancha, Badminton; hora, 3 1|2 P. M.; referee, señor Luis Roatti.

Unión San Eugenio v. Unión Teatral; cancha, Unión San Eugenio; hora, 2 P. M.; referee, señor Luis Quintero.

Directores de turno: en la cancha Badminton señor José Díaz, y en la cancha San Eugenio, señor Armando Martínez.

Asociación de Football de Santiago.—El directorio de esta corporación sesionará mañana a las 9 P. M., en Ahumada 242.

Por la Liga Infantil de Football.—Primera división:

Brasil Star v. Washington I; cancha, del Constitución; hora, 2 1|2 P. M.; referee, señor Luis J. González G.

Segunda división:

C. Walker Martínez v. Unión Chilena F. C.; cancha, del Constitución; hora, 11 A. M.; referee, señor Luis J. González G.

1.o de Mayo II v. Arturo Prat (Esmeralda); cancha, del Constitución; hora, 2 P. M.; referee, señor Luis J. González G.

Tercera división:

Constitución (Frecia) v. Cintoleas' Atlético; cancha, del Constitución; hora, 9 3|4 A. M.; referee, señor Víctor M. Pérez.

Por la Asociación Infantil Santiago.—Primera serie A:

A. Humbolt I con Bergoño I; cancha, Bergoño; hora, 10.30 A. M.; árbitro, señor Ernesto Lecaros.

Primera serie B:

Brasil I con Magallanes I B; cancha, Magallanes; hora, 10.30 A. M.; árbitro, señor Patricio Mella.

Baquedano I con 5 de Abril I; cancha, Baquedano (Parque Cousiño); hora, 3.15 P. M.; árbitro, señor Bahamondez.

Comercio Unido I con Portales I; cancha, San Eugenio; hora, 1.15 P. M.; árbitro, señor Luis Quintero.

Segunda serie A:

Magallanes II A con Portales II; cancha, Magallanes; hora, 9.15 A. M.; árbitro, señor Luis Mella.

Segunda serie B:

Instituto II con Gimnástico II; cancha, San Eugenio; hora, 9.15 A. M.; árbitro, señor Armando Valderrama.

Tercera serie:

Gimnástico III con Baquedano II; cancha, Baquedano; hora, 1.15 P. M.; árbitro, señor Luis Heredia.

J. C. Argomedo con M. Rodríguez; cancha, San Eugenio; hora, 10.30 A. M.; árbitro, señor Luis Roatti.

Asociación Santiago contra Eleuterio Ramírez I y Gath y Chaves I. —Liverpool I contra Morning Star I.— En la tarde de hoy en la cancha Independencia número 1. — El último partido de práctica del equipo seleccionado de la Asociación de Football de Santiago que el próximo Domingo representará a la capital en el entreciudades contra el cuadro combinado de Coquimbo que nos visitará en la presente semana, proporcionará en la tarde de hoy una de las reuniones deportivas más interesantes. Todos los jugadores del cuadro combinado local deben estar animados de igual entusiasmo por tomar parte en este entrenamiento, ya que no es posible esperar que olviden la responsabilidad que tienen sobre sí y que, por otra parte, es conveniente que demuestren días antes de la gran contienda que son acreedores a la confianza que tiene el público de que sabrán defender en debida forma los colores locales.

La reunión de hoy en la cancha Independencia número 1 se iniciará con un interesante preliminar entre los primeros cuadros de los clubs Liverpool y Morning Star, antiguos y dignos rivales que cuentan en su seno con jugadores de primera categoría y cuyo fuerte es la admirable rapidez de cada cual. Tanto en la defensa como en el ataque, ambos tienen hombres de gran seguridad y esto agregado a la unidad de acción y a la incansable resistencia que poseen explican las innumerables victorias que han conquistado en nuestras pistas.

El árbitro oficial señor Alberto Warnkan llamará a las 2 P. M. a estos equipos y se presentarán en la siguiente forma:

Morning Star

Ramírez
Donoso, García
Barrera, Ulloa, Méndez
Allende Luis, Cabrera, Castillo, Cabrera, Espinosa

O

Moreno, Palma, Jorquera, Toledo, Moreno
Farías, Silva, Norambuena
Salomón, Salazar
Madariaga

Liverpool

Actuarán como reservas por el Liverpool Gamboa, A. Donatti, Moccia y Guzmán y por el Morning Star Vergara, Flores y Quezada. A. Allende, Blanco y Valencia no jugarán por el Morning por tener que tomar parte en la partida de práctica el primero y por estar ausentes de Santiago los últimos. A Gamboa no lo veremos tampoco actuar por el Liverpool, pues se reservará para la partida de práctica.

Terminado el preliminar, el mismo árbitro llamará al cuadro seleccionado y a su primer entrenador, que lo será el Eleuterio Ramírez I, por haberse resuelto ayer que este equipo inicie el entrenamiento.

Los conjuntos que van a actuar en este período se presentarán en el orden siguiente:

Asociación Santiago

Gamboa
Gatica, Witke (cap)
Teuche, Besoaín, Armando Díaz
Allende, Abello, Ahumada, Morales, Ojeda

O

Elgueta, Rodríguez, Berríos, R. Moreno, Zapata
Miquel, González, Aravena
Miranda, Geria
Robles

Eleuterio Ramírez

Actuarán como reservas por el equipo seleccionado los señores Warnken de la Fuente, C. Ernst, Fletcher, Pastene, Héctor Parra, Bascuñán, Arce (Gimn.) Chibbaro, Ramón Moreno, F. Palma, Rodríguez, Lorent y Ricardo Pérez.

Inoficioso nos parece ocuparnos de las cualidades del cuadro que presenta el Eleuterio Ramírez, ya que el público conocedor sabrá apreciarlas y los que han seguido el desarrollo de la competencia oficial tendrán presente su espléndida actuación.

Después de este período, el primer equipo del Gath y Chaves hará practicar al cuadro seleccionado. Este entrenador está formado por los señores Zamorano, Ithurralde, Grau, Raggio, Darío González, Fernández, Beiza, Arroyo, Luis Moya, Díaz y Vives, muchos de ellos, como González, Grau y Raggio, para citar algunos, expertos jugadores.

El Directorio de la Asociación Santiago nos pide recomendar la asistencia a los jugadores del equipo seleccionado y sus reservas y, especialmente, que advirtamos que el que no asista será suspendido por dos partidas oficiales.

El valor de la entrada a tribunas sólo será de sesenta centavos y la boletería atenderá al público desde la 1.30 de la tarde.

Capellaro F. C. v. Santa Inés F. C. de Nos.— Hoy a las 2 P. M. en la cancha que posee el Gath y Chaves en Avenida Independencia 1257 y ante el árbitro señor Carlos Fanta se jugará la 2.a partida en competencia por la Copa "Pablo Capellaro", y once medallas que ha donado el club visitado.

Los equipos han quedado formados en la siguiente forma:

Capallero.— S. Fuentes, R. Fuentes (cap.), B. Ramírez, M. Orellana, A. Riveros, M. González, M. Pineda, A. Quero, M. Molina, R. Meneses, R. Arancibia.

Santa Inés I.— C. Herrera, P. Rojas, P. Rojas, J. Bessouat, L. Canales, C. Acuña J. Figueroa, M. Barahona, M. Valenzuela, C. Bessouat (cap.); C. González, A. Vigny.

Como preliminares jugarán los segundos equipos a la 1 1|2 P. M.

El práctico de hoy de la Metropolitana.— A las 3 P. M. de hoy se realizará en la cancha oficial de la Metropolitana, el segundo encuentro de selección de sta corporación.

El cuadro se presentará como sigue:

Alvarez (U. C.), Casabonne (N. S.), Carreño (U), Courbis (Z), Humeres (G. C.), E. Molina (U. C.), Molina (G. C.), Prieto (G. C.), A. Rojas (U. C.), Vergara (N. S.), Molina (U. C.).

Reservas: Beas, Golcolea, Lecaros y Balboa.

Este cuadro jugará contra un club de la primera categoría.

La Cruz con Diego Portales.— Hoy Domingo 30 se efectuará esta partida a la 1 3|4 P. M. en la cancha Santiago Badminton ante el árbitro señor José Díaz.

La partida promete ser interesante, pues en el La Cruz figuran elementos de primera categoría.

El Diego Portales por su parte es un equipo nuevo pero cuenta con una buena defensa.

Florida Royal F. C. con Flor del Campo F. C.— Hoy a las 3 P. M. en el fundo que posee don Ricardo Salas en la Florida, se efectuará bajo las órdenes del señor Roberto Miranda, el match concertado entre estos clubs.

E nel vecino pueblo ha despertado gran interés este match, por ser estas instituciones las únicas de esa localidad.

Esperanto I y II contra Santos Dumont I y II.—Los segundos equipos se medirán hoy por la competencia oficial a las 8.30 A. M. en la cancha Independencia N.o 1 y los primeros cuadros jugarán en la misma cancha a la 1.30 de la tarde.

Unión Gráfico F. C.— A las 10.30 A. M. de hoy, en Teatinos 666, se efectuará la repartición de los premios que este Club ganó en la temporada pasada en la Asociación Comercial.

Se sacará igualmente una fotografía del team, por lo que se encarece la asistencia.

The Olympic Club.—Pone en conocimiento de sus asociados que por inconvenientes a última hora, queda sin efecto el amistoso concertado con la Fábrica de Paños F. C.

CICLISMO

Las carreras del Club Ciclista Centenario.—Hoy a la 1 1|2 P. M., en el Velódromo de la Unión Sportiva de Chile se correrán las carreras organizadas por el directorio de este Club, y en las que tomarán parte los socios en competencia por la Copa Club Ciclista Centenario, que como se sabe se disputará por puntos.

EXCURSIONISMO

Asociación de Excursionistas y Exploradores de Chile.—Centro 20 de Ennero.—Cita a junta general para el Lunes 1.o del presente, para tratar sobre los estatutos.

:DINERO:

Por alhajas, plaquées, muebles y toda clase de mercaderías, se le facilitará a Ud. en la Casa de Préstamos

«EL CARMEN» :: San Diego 31

Esta casa es reconocida por la seriedad con que procede en todas sus operaciones. 30-f

TE CRUZ AZUL

AGUA MINERAL DE

PANIMAVIDA

Medicinal. Se toma pura y es exquisita con Whisky, Coñac o Jerez. Como refresco con Granadina o Grosella. Pídala en el centro a Bandera 176.

ALFREDO BLANCHARD

TE CLUB DE LA UNION

TE TE TE TE TE TE TE TE

Sociabilidad obrera

Escuela Nocturna de Adultos Juan de Dios Bravo.—Los alumnos de este plantel de enseñanza que sostiene la Sociedad de Socorros Mutuos 18 de Septiembre, en su local, Avenida Manuel Montt 38, Providencia, han formado una Asociación con todos los alumnos que asisten a la escuela y que son todos mayores de dieciséis años con el objeto de poner en práctica el desarrollo armónico de las facultades físicas, morales e intelectuales.

Con tal fin se han organizado las siguientes secciones y con el personal que estará a cargo de su dirección:

Presidente, don Albino Rivas Baeza, director-profesor de la escuela.

Tesorero, Manuel Guajardo Tapia, alumno del cuarto año de la escuela.

Secretario general, Luis Guzmán Acevedo, alumno del cuarto año de la escuela.

Sección Football:
Presidente, Luis Briones Poblete; secretario, Luis Briceño Contreras.

Sección Excursionista:
Presidente, Desiderio Garrido Alvarez; secretario, Juan Cabrera San Martín.

Sección Box:
Presidente, Arturo Campos Bobadilla; secretario, Humberto Vásquez Pérez.

Sección Musical:
Presidente, Segundo E. Flores Bielma; secretario, Pedro 2. González Quiñones.

Sección Cuadro Artístico:
Presidente, Gustavo Espinosa Ahumada; secretario, Jorge Chacón Contreras.

Sección Academia de Baile:
Presidente, José Acosta Droguet; secretario, Julio Barcaza Pávez.

Sección Atletismo:
Presidente, José Manuel Poblete Castillo; secretario, Francisco López Avila.

Sección Academia Literaria:
Presidente, Jorge Serrano Espinola; secretario, Oscar Yones Gutiérrez.

Unión de Molineros.—La junta general celebrada el Jueves 27 tomó los siguientes acuerdos:

Aprobó la designación hecha por el directorio en la persona del señor Zúñiga, para el puesto de pro-tesorero.

Nombrar una comisión para que represente la sociedad en la romería a la tumba del señor Guillermo Eyzaguirre, accediendo a la invitación del Centro Liberal.

Se rechazó por asentimiento unánime la renuncia presentada por el secretario, manifestándole su confianza para que siga en su puesto.

Por último, se acordó que los socios paguen el valor de su libreta que es de 50 centavos, como ayuda para los fondos sociales.

Celebrar sesión los Jueves.

Unión de Torneros y Mecánicos.—Esta institución en junta general celebrada el 28 de los corrientes eligió su nuevo directorio que ha quedado constituído como sigue:

Presidente, por aclamación, señor Arturo González Toledo; vice-presidente, señor Froilán Luque; tesorero, señor Alberto White; secretario 1.o, señor Eduardo Gatica; secretario 2.o, señor Julio Góngora; bibliotecario, señor Digno Jofré; estadístico, señor Juan Naranjo; y directores recaudadores: por Maestranza de los Ferrocarriles, señor Anatolio González; Libertad, señor Pedro González; Grajales, señor Braulio Aravena; Rosas, señor Luis Gómez; Yungay, Sr. Luis Navarrete; Ebner, señor Manuel Gilberto; F. Catre, señor Luis Córdoba; Lozzi y Juan Ríos y Garage Newe, señor Tomás de la Jara, y Valparaíso, señor Enrique Banerle.

Cítase a junta general para el Martes 2 de Julio, a las 6 P. M., en Libertad 57.

Casa del Pueblo.—Para hoy Domingo, a las 2 P. M., está citada a reunión general esta sociedad, en Eyzaguirre 718.

A las 4 P. M., habrá un ateneo con entrada libre.

El Despertar de los Hijos del Trabajo.—Para hoy, a las 8 1|2 A. M., está citada a junta general esta institución.

Sociedad Unión y Protección de Estucadores.—El directorio de esta institución está citado para hoy Domingo, a las 9 de la mañana.

Sociedad de Socorros Mutuos Bernardo O'Higgins.—Las personas de entera moralidad y de sanos ideales que deseen pertenecer a esta sociedad, pueden acudir a Salas 208, los Domingos de 10 a 12, donde se reune el directorio, el cual trabaja con ahinco por colocar en el lugar que le corresponde dentro de la sociabilidad a esta institución, que cuenta en su seno con escogido elemento obrero.

Sociedad de Socorros Mutuos 18 de Septiembre.—Hoy Domingo, celebra sesión el directorio, a las 10 1|2 de la mañana.

Se recomienda la asistencia por haber asuntos de interés que resolver.

Resistencia de Pintores.—Para hoy Domingo, se ha citado a los miembros de esta institución, a junta general ordinaria, Gálvez 536, a las 8.30 de la mañana.

S. M. Bernardo O'Higgins.— Se cita a los miembros del Directorio de esta institución, para hoy Domingo a las 10 A. M. en la calle Salas, local de la Casa del Pueblo.

Sindicato de Chauffeurs.— Se ha citado a los señores José del Canto, Carlos Medina, Tomás 2.o Zamorano, Abel Palma, Abelardo Barahona, Desiderio Alvarado, para hoy Domingo 30 a los 9 P. M.

Sociedad Defensores de Chile en 1879.— El Directorio de esta institución está citado para celebrar sesión hoy a las 2 P. M.

El tesorero se encontrará todos los Domingos de 1 a 4 en el local social, Loreto 35, donde deben pasar a cancelar sus cuotas los miembros de la sociedad.

Unión de Carpinteros y Ramos Similares.—Cítase a los miembros de esta institución para hoy a las 9 A. M., Eyzaguirre 718. Hay problemas muy importantes que resolver, incluso la integración del Consejo Administrativo.

Comité Pro Adelanto Local Población Recoleta. — Esta institución está citada a junta general para hoy Domingo a las 2 P. M. en Recoleta esquina de Salto, local del Centro Social. A esta reunión se invita a todos los vecinos de la Población a fin de estudiar la mejor manera de conseguir de las autoridades municipales la atención de sus necesidades más apremiantes.

Inválidos del 79 y Veteranos del Ejército y Armada. — Está citada a junta general extraordinaria para hoy Domingo en el local social, a la 1 1|2 P. M. con espera hasta las 2, con el objeto de oír la exposición que hará el señor tesorero del movimiento de tesorería habido durante el primer semestre del año en curso.

El directorio sesionará terminada la exposición de tesorería, para tomar la cuenta de enfermos y demás asuntos de interés social.

Socorros Mutuos de Hojalateros y Gásfiters.— Esta sociedad llevará a cabo una velada literario-musical y baile social en conmemoración de su 17.o aniversario el Sábado 6 de Julio a las 8 1|2 P. M.

El Domingo 7 habrá banquete en el Hotel Majestic al cual serán invitados los socios honorarios y cooperadores.

CENTROS FILARMONICOS

Centro Familiar La Alondra.— Castro 308 (altos).— Hoy Domingo se llevarán a efecto las dos últimas veladas que el directorio acordó dar en honor de sus relaciones sociales como despedida del salón, por el cambio de local.

A las 4 1|4 de la tarde se dará comienzo a la última matinée la que será en honor de las señoritas socias. Por lo que los señores Manuel Mella P. y Gustavo Castillo P., tesorero y presidente, respectivamente, se han dignado obsequiar un nuevo objeto toilette para que sea rifado entre las señoritas asistentes.

En la noche a las 9 1|2 P. M. se efectuará el último baile en honor de todos los miembros de las sociedades amigas.

Centro Recreativo Rogelio Ugarte.— Hoy Domingo tendrá lugar una matinée y en la noche un baile-tertulia.

Centro Santiago.— A los señores presidentes de los Centros y Círculos de La Unión Nacional o a sus representantes, se les recomienda encarecidamente asistan a una reunión para hoy Domingo a las 3 P. M. en el local social, San Pablo 1276.

Unión Empleados de Comercio.— Hoy Domingo a las 3 P. M. habrá como de costumbre una gran matinee y baile, quedando invitados todos los socios y familias.

-: CARLOS DUVAL :-

CORREDOR DE LA BOLSA DE COMERCIO

BANDERA 57

Oficina N.° 11, interior edificio de la Bolsa

CASILLA 2266 TELÉFONO 1812

Informaciones Comerciales

REVISTA COMERCIAL DE PRODUCTOS Y FRUTOS DEL PAIS

(Especial para "La Nación")

El mercado se mantiene en la misma situación de la semana pasada y de muchas anteriores, sin que nada permita predecir cuándo cambiará este estado. Los embarques siguen aún reducidos a excepción del trigo que ha tenido una favorable reacción.

Precios puestos en carro en Valparaíso

Arvejas petit pois.—Sigue paralizada la demanda para los Estados Unidos, pero los tenedores mantienen sus precios.

Cotizo:
Arvejas petit pois, sin brucos, a $ 40 los 92 kilos.
Arvejas petit pois, con brucos, a $ 34 los 92 kilos.

Cebada.—Se nota bastante movimiento en este artículo. La tendencia es a la alza.

Cotizo:
Forrajera, a $ 12.50 los 71.30 kilos.
Cervecera, a $ 16, los 71.30 kilos.

Se han embarcado para Buenos Aires 6,737 sacos de cebada Malta.

Cera.—Sigue sin interés.

Cotizo nominal:
$ 80 los 46 kilos.

Frejoles.—Hay buenas existencias en plaza de clase bayos y coscorrones y de Estados Unidos, se pide únicamente caballeros.

Se han embarcado para Nueva York 6,244 sacos.

En Santiago, los precios siguen bajos, sin demanda.

Cotízase por frejoles bayos, a $ 34 por los cien kilos en estación de procedencia.

Por frejoles burritos, $ 34 los cien kilos, en estación de procedencia.

Clase caballeros, a $ 44 los 100 kilos, en estaciones de procedencia.

Cotizo:
Puesto en carro en Valparaíso:
Caballeros, $ 45, por los 92 kilos.
Coscorrones, $ 45, por los 92 kilos.
Burritos, $ 35, por los 92 kilos.
Frejoles bayos chicos, a $ 35, por los 92 kilos.
Frejoles bayos regulares, $ 35, por los 92 kilos.
Frejoles bayos grandes, a $ 38, por los 92 kilos.
Frejoles pallares, a 50, por los 92 kilos.

Harinas.—Debido a que en Santiago ha habido demanda, los precios en ésa han tenido una alza más o menos importante.

Aquí los precios han mejorado, pero no se comparan con los de Santiago.

Cotizo:
Harina de cilindro de primera clase, a $ 21 el quintal.

Lanas.—Ha calmado la demanda de los Estados Unidos, sin embargo, los tenedores mantienen sus precios.

Cotizo:
Merino mestiza, $ 125 los 46 kilos.
Común, $ 115, los 46 kilos.
Negra, $ 105, los 46 kilos.

Lentejas.—No hay pedidos del extranjero, por esta causa sigue muy en calma.

Cotizo:
$ 70 los 92 kilos.

Maíz amarillo.—Los precios han subido.

Cotizo:
$ 18 los 73.60 kilos.

Miel de abejas.—Sigue la demanda para la exportación. Los precios se mantienen firmes.

Cotizo:
$ 75 los 46 kilos.

Se han embarcado para Liverpool 1,623 barriles.

Nueces.—Sigue la demanda para la República Argentina. Hay compradores a $ 28 los 41.16 kilos, en Los Andes.

Papas. — Se sigue vendiendo a $ 14.50 por partidas en Barón.

Pasto aprensado.—Los precios no han experimentado variación.

Cotizo:
Primer corte, $ 4 60 el fardo.
Segundo corte, $ 4.80 los 46 kilos.

Trigo blanco. — En Sanitago, se vende actualmente a $ 28.50 los 100 kilos, sin sacos.

En la frontera, se cotiza a $ 26.60 los 100 kilos, sin saco.

Se han embarcado para el Callao 13,000 sacos.

Trigo candeal.—Debido a la alza del trigo blanco, los precios han subido.

Cotizo:
$ 19 los 73.60 kilos.

Exportación

Durante la semana se han efectuado los siguientes embarques por vía marítimas de artículos para la exportación:

Miel de abejas, 1,623 barriles, para Liverpool.
Trigo blanco, 13,000 sacos, para el Callao.
Lentejas, 300 sacos, para Nueva York.
Frejoles, 6,244 sacos, para Nueva York.
Fideos, 57 cajones, para el Callao.
Cueros, 500, para Liverpool.
Cobre en barra, 1,726, para Nueva York.
Cera, 160 sacos, para Liverpool.
Cebada malta, 6,737 sacos, para Buenos Aires.

Agustín Gazitúa,
Valparaíso. Corredor de Comercio, establecido el año 1898. Calle Blanco 1025 Teléfono Inglés 950. Casilla 291.

Valparaíso, 30 de Junio de 1918.

FRUTOS DEL PAIS

Cotización semanal de Ureta y Cía., Agentes comisionistas.— Agustinas 1085.—Casilla 1340

Santiago, 28 de Junio de 1918.

Trigos

Trigo blanco del centro, los 100 kilos, sin saco, en Providencia, comprador a $ 29.00.

Trigo blanco del sur, los 100 kilos, sin saco, en estación, según clase, a $ 26.00.

Trigo candeal, fino, los 100 kilos, con saco, en Alameda, de $ 24.00 a 25.00.

Cebada

Cebada inglesa de primera clase, los 72 kilos, con saco, en Alameda, no hay.

Cebada inglesa, de segunda clase, los 100 kilos, con saco, en Alameda, a $ 30.000.

Cebada del país cervecera, los 100 kilos, con saco, en Alameda, a $ 18.

Cebada forrajera, los 100 kilos, con saco, en Alameda, de $ 16.50 a 17.00.

Harinas

Harina flor de cilindro, los 46 kilos, con saco, de $ 21.00 a 21.50.

Harina de segunda, los 46 kilos, con saco, a $ 15.00.

Harina candeal, los 46 kilos, con saco, a $ 15.000.

Frejoles

Frejoles coscorrones, los 100 kilos, con saco, en estación, de $ 40.00 a 42.00.

Frejoles bayos chicos, los 100 kilos, con saco, en estación, de $ 30.00 a 31.00.

Frejoles bayos regulares, los 100 kilos, con saco, en estación, de $ 32.00 a 34.00.

Frejoles burritos, los 100 kilos, con saco, en estación, de $ 31.00 a 32.00.

Frejoles caballeros, los 100 kilos, con saco, en estación, de $ 42.00 a 43.00.

Papas

Papas cazuela, en bodega, a $ 14.50
Papas domas, en bodega, a $ 15.00.
Papas coloradas, en bodega, de $ 13.00 a 14.00.
Papas ulloanas, en bodega, a $ 14.

Semillas

Semilla de alfalfa chilena, los 100 kilos, con saco, en bodega, de $ 180 a 200.

Semilla de alfalfa peruana, los 100 kilos con saco, en bodega nominal, a $ 240.

Semilla de trebol rosado, los 46 kilos, con saco, en bodega, a $ 100.

Semilla de trebol rosado, clase exportación, los 46 kilos, con saco, en bodega, a $ 80.

Varios

Avena, los 100 kilos, con saco, en estación, de $ 9.00 a 12.00.

Afrecho, los 100 kilos, con saco, en bodega, de $ 9.00 a 9.40.

Afrechillo, los 100 kilos, con saco, en bodega, de $ 9.20 a 9.50.

Carbón de espino, el saco, en bodega, de $ 9.00 a 9.50.

Carbón blanco, el saco, en bodega, de $ 6.50 a 7.00.

Maíz amarillo, los 100 kilos, con saco, en Alameda, de $ 21.00 a 22.00.

Maíz colorado, los 100 kilos, con saco, en Alameda, de $ 20.00 a 21.00.

Mantequilla, los 46 kilos, en bodega, a $ 280.

Nueces, los 46 kilos, con saco, en bodega, de $ 25.00 a 26.00.

Pasto primer corte, los 100 kilos, en bodega, a $ 6.00.

Pasto segundo corte, los 100 kilos en bodega, de $ 7.00 a 7.50.

Quesos, los 46 kilos, en bodega, a $ 120.00.

Sal de costa, los 100 kilos, en bodega, de $ 10.00 a 11.00.

FERIA

— DE —

Productos Agrícolas

— DE —

LARRAÍN OLAVARRÍA y Cía

Matucana N.o 10

REMATES TODOS LOS MARTES CON TODA CLASE DE PRODUCTOS AGRICOLAS

Carga por carros completos al Desvío Banco de la República. Sobornal: Alameda.

Correspondencia:

Casilla 913

Bombas

11.a COMPAGNIA DI POMPIERI "Pompa Italia".—Cito alla Compagnia a accademia generale per Domenica 30 del corrente alle ore 9.30 A. M. in quartiere, uniforme di lavora. —Il aiutante int.

SOLICITAN OCUPACION

SEÑORA viuda, desea ocuparse; posee títulos de profesora. Dirigirse a correo central.—D. v. de D.

Económicos

MUCHACHO PARA MOSTRADOR se necesita, Nataniel 187. Tratar: de 3 a 4. 5209-4-g

EMPLEADA PARA TRABAJOS manuales o costuras, necesita "The American Fine". San Antonio 552. 5198-1-g

PAPAS JUNCOS DOBLES, VENDO $ 8 ciento. Escribir: Manuel González, Correo 7. 5200-30-f

FIERRO BLANCO PARA TECHO, un uso, vendo. Desvío Vicuña Mackenna, Avenida Matta 1. 5199-1.o-g

PUENTE 590 SASTRERIA "PROGRESO". Pantalones casimires ingleses $ 40. Recibe hechuras. 5204-30-f.

PUENTE 590 SASTRERIA "PROGRESO". Ternos Casimires ingleses negros y de colores, $ 20 5204-30-f

PUENTE 590 SASTRERIA "PROGRESO", frente la torre de la Bomba. 5204-30-f

LAVANDERIA FRANCESA, NATANIEL 210, necesita camiseras postiseras. 5205-2-g.

"CASA DEL ABUELO", AHUMADA 233. Santiago, casilla 2404.— Rodríguez y Cía. 5197-30-f

ESTA CASA NO TIENE SUCURSAL. 5197-30-f

CON LA "CASA DEL ABUELO" no hay quien compita, pues siempre vende sus mercaderías con un 50 por ciento más barato que otras partes. 5197-30-f

NO CONFUNDAN LA "CASA del Abuelo" con otras casas. La "Casa del Abuelo", está situada en Ahumada 233, entre Huérfanos y Agustinas. 5197-30-f

EN ESTOS DIAS LA "CASA DEL Abuelo" liquidará los siguientes artículos. 5197-30-f

PAÑUELOS PARA SEÑORA, EN blanco y colores, muy buenas clases, desde 2.50 la docena. 5197-30-f

PAÑUELOS PARA HOMBRE, EN blanco y colores especiales, desde 4.00 docena. 5197-30-f

ENCAJES VALENCIEN FINOS, desde 0.60 la pieza. 5197-30-f

SERVIDUMBRE LA MEJOR DE Santiago. Pídala Bandera 339. No equivocarse. 5207-30-f

NIÑA JOVEN CUIDAR GUAGUA necesito, Cienfuegos 84. 5206-30-f

RICO PIANO STEINWAY SON concierto, cuarto kola, véndese Agustinas 1859. 5210-30-f

EL DEPARTAMENTO DE AVISOS
TELEFONO 3113
Atiende de 9 de la mañana a 10 de la noche.

AVISOS ECONOMICOS

Descuentos: De 5 a 10 publicaciones seguidas, 5% — De 11 a 20, 10% — De 21 a 30, 15%

TARIFA
AVISOS ECONOMICOS
Cada palabra (mínimum 6 palabras por aviso). . . $ 0.05

TIRAS BORDADAS DESDE 1.00 la pieza. 5197-30-f

UNIONES EN TIRA BORDADA, finas, desde 1.20 la pieza. 5197-30-f

BORDADOS EN MADAPOLAM Y cambray, desde 0.20 el metro. 5197-30-f

ENCAJES DE HILO DE CARRETILLA, desde 0.20 el metro. 5197-30-f

CINTAS LIBERTY, DESDE 0.20 el metro. 5197-30-f

HUINCHA PARA CINTURA, blanca y negra, desde 0.50 el metro.

HUINCHAS DE HILO Y ALGODON, desde 0.10 la pieza. 5197-30-f

BOTONES DE CONCHA PERLA finos, desde 0.20 docena. 5197-30-f

HORQUILLAS CAREY CON PIEdras, con 100 por ciento de rebaja. 5197-30-f

MEDIAS BORLON PARA NIÑAS, muy buena clase, a precios de liquidación. 5197-30-f

MEDIAS PARA SEÑORA, DESde 0.80 el par. 5197-30-f

SABANAS DE CREA ESPECIAL, desde 5.00. 5197-30-f

FUNDAS DE ALMOHADA, GRAN surtido, desde 1.50. 5197-30-f

FUNDAS DE ALMOHADON, RIca clase, desde 3.00. 5197-30-f

CAMISAS DE DIA MUY FINAS, desde 2.00. 5197-30-f

CAMISAS DE NOCHE, MUY grandes, rico lienzo, desde 6.60. 5197-30-f

CORPIÑOS BIEN ADORNADOS, desde 2.00. 5197-30-f

ENAGUAS, GRAN VARIEDAD de estilos, desde 4.90. 5197-30-f

DELANTALES CON Y SIN PEchera, desde 1.90. 5197-30-f

CALZONES LINDOS, CLASES extra, desde 2.30. 5197-30-f

BLUSAS EN COLORES, A 3.00. 5197-30-f

CASA DEL ABUELO, AHUMADA 233, Santiago, casilla 2404, Rodríguez y Cía. 5197-30-f

PAPAS MUY SANAS, CLASE SUperior, amarilla y cazuela, sacos de 100 y 50 kilos. Ofrece barato. Bodega San Carlos, Exposición 86. 5203-30-f

COKE, PRECIO DE FABRICA, reparto inmediato. Bodega San Carlos. 5203-30-f

CARBON ESPINO Y QUILLAY, muy buena clase, reparte a bajo precio, Bodega San Carlos. Exposición 86. 5203-30-f

EMPLEADA DE COMEDOR CON buenas recomendaciones, buen sueldo, necesitan, Agustinas 1230. 5188-1-g.

OCASION. — TRAJES BATAS, abrigos, calzado, sombreros, realízanse. Sotomayor 430. 5189-1-g.

3,000 SACOS LEÑA ESPINO, vendo, dos pesos. Morandé 283. Riesco. 5190-30-f.

COBRANZAS JUDICIALES DE créditos hipotecarios, letras, efectuamos. Compañía 1034, oficina 1. 5186-30-f.

$ 15,000 CONTADO, CASA DOS pisos, Nataniel, carros puerta, regálase por ausentarse dueño. Produce $ 200 mensuales, casi 18 por ciento anual. Pardo Tagle, Compañía 1034. 5186-30-f

PROPIEDADES RENTA QUE producen más del 12 o|o anual, vendo. Pardo Tagle. 5186-30-f.

PARA CURTIEMBRE EN PROvincia necesito mayordomo competente en esta industria y juicioso. Ofertas e informes a Porfirio Azócar Correa. Talca. 5185-2-g.

Rock's
JABON
NO DEBE FALTAR EN EL BAÑO
3847-16-g

Comercio

FIJESE BIEN, ULTIMOS DIAS de la gran realización de maniquíes por cambio de local, Matucana 664. 5162-1-g.

SEÑORITAS: CURTO, TRANSformo y limpio pieles Precios bajísimos. Olivos 950. 5157-30-f

PELUQUEROS: LES OFRECEmos un nuevo tipo de navajas Calidad Super Extra. La Corbatinera. Estado 266. — 5071-6-g

SOBRETODOS TRINCHERAS: Realizamos a bajos precios. Sastrería López Hnos. San Antonio 384. — 5086-30-f

AVES MINORCAS FINISIMAS, 60 pesos tríos, vende, Las Quintas, 586. 4926-2-g.

TERNOS CORTE SEGUN ULTImos figurines, telas inglesas entrega pagando por mensualidades. Cooperative Sastrería. Agustinas 855. 20-g.

TECHO AMERICANO ACANALAdo, $ 3.00 plancha. Arostegui Yaneti. Santiago. Manuel Rodríguez 854. 30-f

MANZANAS - PEROS, CAJONES de 160, $ 10 c|u. Dulce membrillo cajitas de 8 libras, $ 7, clase extra. Manzanas porte mediano, $ 36 el mil, despacho libre de fletes cualesquiera estación. Ordenes: A. Montero. Casilla 22, Nacimiento. 3016-13-g

EN EL TALLER DE MUEBLEría, Aven. Matta 151, se reciben todas clases de composturas, especialidad en tapicería, cortinajes, telones. 5153-30-f

Ocupaciones

ARMADORES DE PUNTAS A máquina número 5, necesitamos. American Shoe Factory. Andrés Bello 35. 5180-2-g

PRENSISTAS COMPETENTES necesita la Imprenta Diener. Curicó 70. 5179-1-g.

NECESITO CARPINTEROS muebllstas. San Diego 264. 5166-1.o-g.

NECESITO COBRADORES Y vendedores semanal, tratar: de 2 a 3 P. M. San Diego 262. 5167-1.o-g.

NIÑA PARA POCO SERVICIO, necesito. San Isidro 822. 5148-1.o-g.

EN COMPAÑIA 2095 SE NECESIta un mozo buenas recomendaciones. Para tratar de 1 a 2 y media P. M. 5150-1.o-g

NECESITO COCINERA, PARA pocas personas. Olivos 704. 5158-30-f

BUENAS PLANCHADORAS SE necesitan, Compañía 1060. 5106-5-g

JOVEN QUE ENTIENDA EN imprenta, librería, necesita. Casilla 824. 5155-4-g.

COBRADOR, AYUDANTE CONtador, u otro empleo, doy garantía dinero. Casilla 3659. 4509-9-g

Medicina

JARABE PECTORAL DE RADAL compuesto. El más seguro para hacer desaparecer radicalmente la tos. Pídase en todas las boticas. Por mayor y menor Daube y Cía. Droguería Francesa.—4369-5-h

¿QUEREIS TENER UN CUTIS fresco y aterciopelado hasta edad muy avanzada? Usad los incomparables polvos Divinia, de Werck, caja $ 5.00. Droguería Francesa. Daube y demás boticas y droguerías. 20-g

DENTISTA, VEINTE AÑOS práctica. Planchas para masticación perfecta, desde veinte pesos. Tapaduras porcelana, oro, precios módicos. Trabajos muy rápidos personas ocupadas. Alameda 2188. Portal Granello. 9-g

Pensiones

PENSION PARA SEÑORITAS empleadas de comercio; se trasladó a Moneda 815. Se reciben pensionistas y se abren abonos de almuerzo. 5171-30-f.

VENDO DE OCASION

En EJERCITO, cerca Alameda, espléndida casa de 2 pisos independientes, con cochera, caballerizas y departamento para cochero.
Superficie: 22x45 metros.
Precio: $ 180,000
— GRANDES FACILIDADES DE PAGO —

En CATEDRAL, casa de dos pisos, independientes, 12x50 metros. Debe $ 30,000 Caja Hipotecaria.
Precio: $ 67,000

CARLOS LATORRE H., CATEDRAL 1109

HUMANIDADES 1.o al 6.o AÑO
EXAMENES UNIVERSITARIOS
preparación especial de ramos aislados.
Comercio: cursos de dos años, de un año y de 6 meses.
Idiomas, taquigrafía y dactilografía.
BANDERA 75, Oficina 327 a 330. - Palacio de la Bolsa de Comercio
INSTITUTO ZANELLI

JUNIO 30
San Marcial
CAMBIO
Banc. 16 31/32 | Com. 17
ORO: 54.00 %
Equivalencias del Cambio

1 £ vale	14.14.36
1 Franco	0.52.21
1 Dólar	—
1 Peseta	83.50
N. Argentino	—

TIME IS MONEY
M. C. R.
Oficina de Corretajes de frutos del país y Comisiones en general de
Luis Latorre Córdova
COMPAÑIA 1065. - SANTIAGO. - CASILLA 47
Especialidad en Cobranzas y Tramitaciones Judiciales.

Remedio para SABAÑONES
"SHIMOYAKE GUSURI", DEL DR. S. N. HAYASKI
Experimentado, 80% de sanos
Se vende únicamente:
Botica Greve, Ahumada 246, Casilla 1159; Botica Bristol, Ahumada 323, Casilla 1538; Farmacia Blanco, Ahumada 142; Farmacia La Humanitaria, Ahumada 268; Botica Portal Mac-Clure, Merced esq. Plaza de Armas; Casa Japonesa, Pasaje Matte 48 y Huérfanos 1040; Botica Francia, Estado 156.

TEATRO UNION CENTRAL
Concert Biograph DE MODA
A las 6½. — Estreno del grandioso drama en 6 actos
EN MANOS DE LA LEY
A las 9¼
EN LA BUENA Y EN LA MALA
El Domingo 7 de Julio extraordinario estreno de la hermosa película: **LA HIJA DEL DESTINO.**

Confitería y Cafetería "PARIS"
DE A. ROBINET Y CIA.
Gran surtido de Postres para Santos. Los mejores pasteles, petits jours. Confites, Helados y Biscuits Glacés
ORQUESTA DE 3 A 6 P. M. Se atienden banquetes, bailes, matinées.
Compañía esq. Plaza - Tel. Ing. 964—Sucursal y Fábrica: San Francisco 256 y 258

ARRIENDO ALTOS CUATRO piezas, con pensión y pieza bajos. Echaurren 270. — 5073-1-g

Bodegas

BODEGA HACIENDA ACULEO, Castro 25—Teléfono 998.— Leñas: espino, monte y álamo. Toda clase de frutos del país, especiales para casas de familia. En Exposición 1012, vende por mayor leñas por cargas, especialmente para hoteles, conventos y panaderías Pasto 2.o corte en ramas.

Instrucción

SEÑORITA NORMALISTA HACE clases a domicilio. Romero 2643. 5131-2-g

ESCUELA PRACTICA CHAUffeurs-mecánicos. Cursos rápidos, enseñanza por sus dueños. Moneda 1020. 5068-7-g

DETECTIVES: CURSO POR CORrespondencia pida prospecto, Escuela Policial. Chillán. 3009-22-g.

$ 10 MENSUALES, ESCRITURA máquina, taquigrafía, inglés, francés, alemán, castellano, redacción mercantil, dibujo, aritmética. Clases mañana tarde, noche, Instituto Mercantil, Bandera 287. 25-g.

Arriendos

CARRETAS FLETERAS NECEsito, pago $ 25 diario. Tratar: Erasmo Escala 2945. 1-g

ARRIENDASE COMODA SALITA sin muebles a persona honorable Compañía 1574. 5142-30-f

ARRIENDANSE EN CASA HOnorable, cómodos y elegantes departamentos amoblados. Huérfanos 2530. — 4982-4-g

CASA EN ALTOS, PARA POCA familia, deseo arrendar, alrededor Parque Forestal, Plaza Italia, dirigir ofertas a M. P. Casilla 1624. 5105-2-g

LOCAL PARA FABRICA, BODEga, teatro, automóviles, etc., con gran sitio y habitaciones, ofrece en buenas condiciones. Tratar: Delicias 1407. 5112-30-f

Compra-Ventas

AUTOMOVIL OVERLAND TIPO 75, vendo, de ocasión, Delicias 2939.

ARADOS KLEIN LEGITIMOS son los mejores, véndese Unión Americana 242. 1-g

ARADOS KLEIN LEGITIMOS, son con punta y gualeta acero. fíjense.

ARADOS FABRICACION CALIdad igual americano, valen $ 38. Unión Americana 242. 1-g

FUNDICION SAN MIGUEL. — Bulnes 216. — Vende un caldero vertical 6 atmósfera, máquina trituradora de puntas de arados, cocinas a carbón, material, alcantarillado. 5178-30-f.

CUANDO DESEE VENDER AlGuna joya de valor diríjase Estado 56. 30-f

COLLARES DE BRILLANTES O perlas, anillos, aros, compra. Estado 56. 30f

EN GENERAL TODA ALHAJA con brillantes, perlas, compra, Estado 56. 30-f

VENDO CARRETELA EN PERfecto estado con o sin caballo. Paz 849. 5168-30-f

VESTIDOS ELEGANTES, SOMbreros, abrigos, ternos sobretodos, vendo baratísimo. Riquelme 630. 5147-1.o-g.

MEDIDOR GAS, 3, 5 LUCES, compro. Dávila 759. 5140-30-f.

200 QUINTALES M., AVENA RUbia, vende, Pedro de Oña, 25.

DUELAS LABRADAS RAULI PAra cuarterolas por carros, vendo, Pedro de Oña, 25. 1.og.

VENDO BILLAR, AVENIDA SANta Elena N.o 1601. 5104-30-f

MOTOR ELECTRICO COMPRO de ocasión cinco; tres caballos. Casilla 4008. — 5072-1-g

COMPRO DENTADURAS Y dientes artificiales usados, Eleuterio Ramírez 1054. 5015-5-g

Varios

COLOCO DINERO A INTERES sobre hipoteca de propiedades urbanas. Tramito préstamos hipotecarios en las instituciones de crédito. Arturo Prat 287. 5177-30-f

DIRECCION DE OBRAS PUBLIcas. — Pídanse propuestas públicas para la provisión de los siguientes materiales para la construcción de puentes carreteros. — 628.50 metros barras fierro cruz. 60 casquetes para fierro cruz. 36 planchas de tres líneas de 250 por 300 m|m. Las propuestas se abrirán el día 8 de Julio próximo a las 3 P. M., en la Inspección General de Puentes y Caminos, donde los interesados pueden consultar los antecedentes. — Santiago, 28 de Junio de 1918. —El Secretario General. 348-8-g.

DIRECCION DE OBRAS PUBLIcas — Pídense propuestas públicas para la provisión de las siguientes herramientas y útiles para el servicio de caminos: 3,000 palas de acero, 20 carpas de lona de 5m. x 4m., 5,000 kilógramos de acero en barras de 31,7m|m., 5,000 kilógramos de fierro en barras, de 31.7m|m. Las propuestas se abrirán el día 15 de Julio próximo a las 3 P. M., en la Inspección General de Puentes y Caminos donde los interesados pueden consultar los antecedentes. — Santiago, 28 de Junio de 1918. —El Secretario General. 3049-8-g.

NECESITO $ 3,000, UN AÑO PLAzo, 2 o|o interés mensual. Garantía crédito hipotecario, $ 8,000, o acciones salitreras valor, $ 4,200. Dirigirse. Casilla 419. 5165-30-f.

HIPNOTISMO. — PRACTICAS, fenómenos psíquicos. Medicina. Libro 140 páginas. Remítese enviando un peso. Félix. Casilla 3705. 5172-30-f.

CENTRO DEMOCRATICO ITAliano.— Santiago, San Isidro 92.— Fino al 4 del prossimo mesi di Luglio si riceveranno proposte per l'apalto della cantina. Il concorrente dovra essere di nazionalita italiana. Per dati dirigersi alla secretaría, della instituzione, alle ore 9 alle 10 P. M. 3018-30-f

MUNICIPALIDAD DE SANTIAgo.— Provisión de bencina.— De orden de la Alcaldía, se piden propuestas públicas para proveer a la Dirección de Obras Municipales de bencina para automóviles, con arreglo a las bases que se pueden consultar en dicha Oficina y en esta Tesorería. Las propuestas se abrirán en la sala de la Alcaldía el 8 de Julio próximo, a las 4.30 P.M.— Santiago, 22 de Junio de 1918.—El Tesorero Municipal. 3019-7-g.

NECESITASE A DORALISA DE Lagos y Raquel Lagos, en San Isidro 53. 5170-30-f.

DIRECCION GENERAL DE Obras Públicas.—Pídense propuestas públicas para la construcción de una escuela rural tipo 160 alumnos ubicada en el fundo Santa Rita de Pirque departamento de Maipo, las que se abrirán el Viernes 12 de Julio, a las 3 P. M., en la Inspección de Arquitectura donde los interesados pueden consultar los antecedentes.—Santiago, 25 de Junio de 1918.—El secretario general. 10-g

DIRECCION GENERAL DE Obras Públicas.—Aviso.— Pídense propuestas públicas para el ensanche y reparación de la Escuela Profesional de Niñas de Santiago, las que se abrirán el Miércoles 10 de Julio, a las 3 P. M., en la Inspección de Arquitectura, donde los interesados pueden consultar los antecedentes.—Santiago, Junio 24 de 1918.— El Secretario General. 9-g

MINISTERIO DE GUERRA. — Propuestas.—Se piden propuestas públicas para suministrar a la Fábrica Militar de Calzado, los siguientes artículos: 10,000 metros cuadrados de cueros para zapatones; 500 metros cuadrados de cueros para polainas; y 5,000 kilos de suelas. Las propuestas se abrirán el día 3 de Julio próximo, a las 3 P. M., en Santiago, ante el jefe del Departamento Administrativo y en la misma fecha en Valdivia ante el comandante en jefe de la IV División. Bases y demás antecedentes pueden consultarse en la Oficina General de Vestuario y Equipo, Santo Domingo No. 3317 —El jefe del Departamento Administrativo. 3002-3-g

$ 8,000 NECESITO CON GARAntía propiedad urbana, pago 12 o|o anual. — M. M. Casilla N.o 2077 Central. — 5084-30-f

Judiciales

INVENTARIO.—EL PRIMERO DE Julio, a las 3 P. M., procederé en mi oficina a la facción de inventario de los bienes de doña María Loyer v. de Pagani, en cumplimiento de lo decretado por el primer Juzgado Civil.—M J Lira. 1.o-g

VERIFICACION DE CREDITO.— —Don Emilio Espinosa Pérez, por el Banco de Chile, se ha presentado en el curso formado a los bienes de los señores Villalón y González, verificando un crédito por $ 251,530 67|100 y alega preferencia. El juzgado ha proveído: "Santiago, Junio 19 de 1918. — Como se pide, previas las citaciones legales. — F. Rodríguez. — C. Covarrubias, secretario". 5136-30-f

POR DECRETO DEL SEÑOR JUEZ Letrado del 1er. Juzgado en lo Civil, cítase a los parientes y al curador del menor Félix A. Pardo Espejo a un comparendo que tendrá lugar el día 3 de Julio a las 3 P. M.—El Secretario. 5169-1.o-g

GRAN EMPRESA DE MUDANZAS
"LA BARCELONA"
DE JAIME BALLESTER
Morandé 792 :: Teléfono Inglés 551 :: Casilla 373

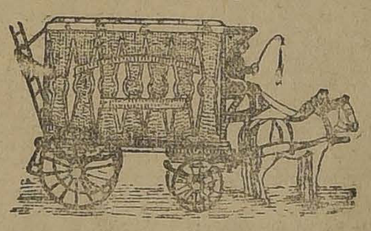

MUDANZAS URBANAS Y A PROVINCIA
EN COMBINACION CON LOS FERROCARRILES
PUNTUALIDAD Y ESMERO

EL VACUUM CLEANER "NILFISK"
EL MEJOR DEL MUNDO
AHORRA UNA SIRVIENTE
Compañía General Comercial - Galería Alessandri 23 - Teléfono 2601 - Casilla 1714
7148-30-f

FOLLETIN (41)

EL AS ROJO

POR JACQUES JACARD

Cuando regresaba triunfante, fué arrebatada del caballo por el lazo traidor, que un cow boy del partido de los espías esgrimía con mano certera... Nosotros no podíamos salir a su encuentro, mientras no concluyéramos con un grupo de bandoleros que mantenían a raya... Entre tanto, Virginia era arrastrada cobardemente, y después de ruda lucha, reducida a prisión...

Fué esa una esperanza para aquellos miserables... creyeron poseernos, y para reducirnos al silencio presentaron como blanco a nuestro fuego el cuerpo de mi amada...!! Al mismo tiempo, el repugnante Heffern desafiaba:

—Si el platino tras el cual andan, es más valioso que su vida... tomadlo...

Fué preciso una gran calma y mucho tino, para dominar ese problema que a última hora se nos presentó.

—¡Muchachos...!—dije para contenerlos—no disparen hasta que yo os avise... ¡cuidado con herirla...!

Sucedió un silencio, preliminar de graves momentos, y el destino intervino en nuestra salvación... Virginia que permanecía sobre una alta roca, escapó de ese sitio, lanzándose cuesta abajo, hasta ganar nuestras posiciones... Esto se verificó bajo un fuego terrible que reanudamos apenas vimos que ya no existía el peligro de herirla... Después, pude saber cómo se produjo este descalabro para Heffern. Fué un enorme lagarto el que los albigó a una defensa inmediata, descuidándose con Virginia... El monstruoso animal fué el que salvó a mi amada, y a él le debemos gran parte de la victoria final.... pues pocos instantes después, y con el concurso de la espléndida situación estratégica que eligió Virginia pusimos en derrota completa al bando que hasta el último momento no cejó en su porfía. Heffern cayó prisionero junto con Berta el último hombre que le restaba en esa empresa fatal.

Así terminó esa banda de foragidos, que en el colmo de sus errores creyó burlar la confianza de un país. Cierto que, trabajo costó impedir su tentativa, siendo que se aprovechaban de un país que era modelo de libertades, donde nadie hasta entonces había imaginado que hubiera hombres capaces de pensar en mandar en casa ajena... Pero hoy día la cosa cambia, y aunque sea posible en ciertos casos, que un espía se crea una situación favorable, burlando o comprando los principios de honradez de los depositarios del poder, no será ya que la audacia se enseñoree otra vez como lo hizo en la ocasión que me ocupa.

Cuando hubimos llevado a buen recaudo a los sobrevivientes de esa red de espías, y cuando nos aseguramos que la mano de la justicia, con todo el peso de la sanción social caía sobre ellos, entonces fuimos dueños de nuestro yo y partimos donde el deber nos llamaba...

CAPITULO XI

La gerencia de la compañía que se ocupaba en la fabricación de explosivos, esa mañana estaba llena de gente.

Mr. Duponne no recibía a nadie, y sin duda la alarma cundía ante la imposibilidad absoluta de cumplir los compromisos existentes que se encontraban a medio camino por falta de platino. El Secretario de Estado, muy temprano pidió explicaciones por la tardanza que estaba infligiendo graves perjuicios a los aliados. Mr. Duponne no supo qué responder... se le exigía una resolución perentoria... Era un callejón sin salida el que aparecía a su vista... Frenético de ira y desesperación, iba a entregarse en manos de las autoridades, dando su renuncia telefónicamente, cuando la mampara se abrió y Virginia cayó rendida a sus pies....

—Señor Duponne—dijo— aquí está el platino... ya le dije una vez que los Dixon cumplían siempre su palabra!!

El teléfono transmitió entonces una respuesta que el Secretario de Estado no esperaba... "El contrato se cumplirá, el platino acaba de llegar..."

Sucedióse una rápida escena que dió lugar a la más efusiva felicitación del gran hombre de negocio.

—Imagínese cuán contento estoy y lo que le agradezco esta tenacidad suya... ha salvado al país de una gran catástrofe, como hubiera sido la de no cumplir con un contrato que significa la salvación de nuestros soldados, de nuestros intereses en el gran conflicto!

—Para mí y Sidney Winthrop, ha sido esto un deber.

—Que todos nuestros ciudadanos comprendan así sus deberes, y estaremos al otro lado en todas las dificultades de la vida!—Señorita Virginia... señor Winthrop, con el mayor placer invito a Uds. a mi casa para esta tarde, con el objeto de conocer todos los detalles de esta brillante victoria que es el más legítimo triunfo de nuestra causa...

—Aceptado con el más vivo placer... y dispénsenos señor Duponne. Nos retiramos para cambiar nuestro exterior y aligerarnos de toda la tierra que traemos... hasta luego...!

Fuimos despedidos con los honores del triunfo que nos correspondía y cuando en el hotel pudimos apreciar nuestra situación, el orgullo que invadió mi ser, al encontrarme al lado de esa heroina que constituía el complemento de mi existencia, largo rato nos reunió un abrazo que vino a ser la confirmación de una unión que se aproximaba, autorizada por lazos de indestructible afecto.

—

El epílogo de esta memoria que he escrito con plena autorización de Virginia, y de la cual me complazco en constatar que en todo momento se ha inspirado en la verdad, voy a cerrarla con un suelto de crónica, que apareció algunos días después en uno de los periódicos más importantes de San Diego. Al dar a la publicidad todos estos hechos, con minuciosidad de detalles, sólo hemos querido, y a ello se debe en principal parte que Virginia accediera a revelarlos, estimular a nuestros amigos y a todos aquellos que reconocen patria, a ser siempre una sola persona con el suelo que los vió nacer. Es una gran satisfacción que la suerte nos haya favorecido, para llevar adelante con éxito esta campaña, y que hoy podamos ostentar con legítimo orgullo una victoria sobre aquellos que pretendieron por un momento burlar nuestros sentimientos y nuestros intereses. Invitamos al cumplimiento del más sagrado deber, sea cuales fueren los contratiempos y las dificultades que haya que salvar, cual es el deber de velar por los fueros de la Patria.

Una semana después de haber cumplido aquel contrato famoso, todo San Diego pudo leer en la prensa lo que sigue:

ROMANCE INTERNACIONAL

Prominente joven de California contrae matrimonio con un noble inglés

San Diego.—California, 15 de Diciembre de 1917.

"La señorita Virginia Dixon, prominente en los círculos sociales de California, esta mañana contrajo matrimonio con Sir Sidney Winthrop, en el domicilio del Consulado Inglés. Sabido es que esta pareja, últimamente realizó la reconquista de 1.000,000 de pesos en valores de platino, que una banda de espías les había arrebatado."

FIN