EDICION DE 20 PAGINAS
OFICINAS: AGUSTINAS 1269
TELEFONOS:
ADMINISTRACION Inglés 650 Nacional 77.
REDACCION Inglés 3114
Casilla 81 D

LA NACION

PRECIO: 10 CENTAVOS
NUMERO ATRASADO 20 CENTAVOS
SUSCRIPCIONES
Por 1 año. . . . $ 25.—Por 3 meses. . . . $ 8.—
Por 6 meses. . . $ 14.—1 año, extranjero $ 50.—

AÑO II — Santiago de Chile, Jueves 15 de Agosto de 1918 — Núm. 581

EL ALJOFAR

Los devotos de la Virgen de la Mimbralera, en Villafán, no olvidarán nunca el día señalado en que la vieron por última vez adornada con sus joyas y su mejor manto y vestido, y con la hermosa cabeza sobre los hombros—, ni la furia que les acometió, al enterarse del sacrílego robo y la profanación horrible de la degolladura.

Todos los años, el 22 de Agosto, celébrase en la iglesia de la Mimbralera, que el vulgo conoce por la **Mimbre de los frailes**, solemne función de desagravios.

La Mimbralera había sido convento de dominicos, construído, con espaciosa iglesia, bajo la advocación de Nuestra Señora del Triunfo, por los reyes de Aragón y Castilla, en conmemoración de señalada victoria. La imagen, desenterrada por un pastor al pie de una encina, no lejos del campo de batalla, y ofrecida al monarca aragonés la víspera del combate, fué colocada en el camarín, que la regia gratitud enriqueció con dones magníficos. Aunque relegada al pie de la sierra, en paraje bravío y montuoso, próxima solamente a un pueblecillo de escaso vecindario, la iglesia del Triunfo gozó de universal nombradía, y la fama de la milagrosa Virgen, extendiéndose fuera de la región, cundió por España entera. Más de mi rey, de la trágica dinastía de Trastamara o de la melancólica dinastía de Austria, vino a la Mimbralera en cumplimiento de voto, en acción de gracias por algún favor obtenido del cielo mediante la intercesión de la Virgen del Triunfo, dejando, al marcharse, acrecentado el tesoro con rica presea. Las reinas, no pudieron ir en persona, enviaban de su guardajoyas arracadas, ajorcas, piochas, tembleques y collares; y doña Mariana, madre de Carlos II, queriendo sobrepujarlas a todas, regaló el incomparable manto, de brocado de oro con recamo de esmeraldas y gruesas perlas, amen de infinitos hilos de aljófar; una red de hilos, que recordaba el rocío de la mañana sobre los prados, y que al salir la imagen en procesión, se soltaban y eran recogidos piadosamente por los devotos en un cuenco, y para destinado, de tiempo inmemorial, a este uso.

El amor del pueblo de Villafán había salvado del saqueo este manto célebre y el resto del tesoro de la Virgen, en la época de la exclaustración; y el 21 de Agosto, fiesta de la Mimbralera, la imagen, luciendo completas sus alhajas, bajaba del convento al pueblo, seguida de inmenso gentío venido de toda la sierra; descansaba en la Plaza Mayor, y se recogía a su camarín antes de ponerse el sol, permaneciendo en él, engalanada y ataviada, hasta el amanecer del siguiente día, hora en que la camarera, ayudada por dos mozas de lo mejor del lugar, iba a desnudar a la Reina del cielo, recoger sus preseas y vestimenta y substituirlas por la ropa de diario.

El año del robo, memorable en los humildes anales de Villafán, al entrar la camarera—esposa del Juez municipal, señora de mucho viso—en el trasaltar, y subir las escaleras que conducen a la plataforma donde se apoya la peana de la imagen, por poco se cae muerta.

La efigie estaba despojada, sin manto ni joyas, sólo con la túnica interior de tisú, y, detalle espantoso: estaba decapitada. La cabeza, serrada a raíz de los hombros, más abajo del sitio donde se atornillaba la gargantilla de piedras preciosas, había desaparecido.

Media hora después, el pueblo entero, frenético, delirante de indignación, invadía la iglesia, y los comentarios y las hipótesis principiaban a hervir en el aire. Alcalde, secretario, médico, juez, párroco, sargento de la Guardia civil, cuanto allí representaba la autoridad y la ley, se reunían para deliberar. Era preciso descubrir a los malhechores, sin pérdida de tiempo, porque de otro modo el vecindario de Villafán haría una que fuese sonada.

Dos cosas interesaban mucho: prender a los culpables, y luego, impedir que los hiciesen trizas. Si no se lograba lo primero, lo que importaba de veras, la multitud haría lo segundo con el cura, con el sacristán, con todos los que debían velar, y no habían velado, por la adorada patrona del pueblo, cuya mutilación acababan de comprobar, entre rugidos de ira. Prender a los culpables. Sí; pero... ¿dónde estaban?

Ese ruido sordo y profundo como la subida de la marea; ese eco de un acento repetido por centenares de voces, que se llama el rumor público, acusaba ya, designaba ya a los reos. No eran, ni podían ser, sino los acróbatas que la víspera, en la plaza, habían ejecutado sus habilidades y recogido buena cosecha de cuartos. ¡Aquellos pillastres vagabundos, aquellos titiriteros, se llevaban el tesoro de la Virgen! Al anochecer, desbaratado el tabladillo, recogidos y cargados en carros y jaulas los chirimbolos y los dos o tres monos y perros sabios, se les había visto alejarse en dirección a la Mimbralera, diciendo que se proponían trabajar al día siguiente en Guijadilla. Para bergantes así, avezados a toda truhanería, no era difícil acampar en el robledal, y sigilosamente, entre las sombras, asaltar la iglesia, a tales horas solitaria. El sacristán, contrito y trémulo, confesaba que en vez de vigilar había dormido a pierna suelta en su domicilio, una de las mejores celdas del antiguo convento; el cura de la Mimbralera no negaba haber pernoctado en el pueblo, en casa del alcalde, después de una cena copiosa. ¿Quién pensaba en la posibilidad del atroz sacrilegio? Los ladrones, teniendo por delante la noche entera, pudieron despacharse a su gusto. Patentes se veían las señales: la puertecilla lateral de la iglesia se encontraba forzada, abierta de par en par; tres hierros de la verja del camarín, limados y arrancados, dejando boquete para cabida de un cuerpo; y en el propio camarín, sobre el piso de mármoles, huellas de pasos, fragmentos de madera, un serrucho olvidado al borde de la peana, revelaban la forma en que el atentado debió de cometerse. Como decía muy bien Ricardo "el Estudiante", el hijo de la difunta tía Blasa, que era el que más enardecía a la amotinada muchedumbre, los infames ni aún se cuidaban de esconder los instrumentos del delito. ¡Ellos, ellos eran! ¡No cabía dudarlo!

Púsose en movimiento la Guardia civil, y a pesar de oponerse formalmente el sargento, la precedieron bastante mozos, de los más resueltos y fornidos, que así andan diez leguas a pie como trincan a un criminal, aunque tenga las fuerzas del hércules de la compañía, el titiritero que levantaba en vilo, jugando, una pesa de hierro mayor que el bolo en que remata el campanario de la Mimbralera.— ¡A descubrir a los ladrones, contra!— Sin embargo, el veterano sargento de la guardia, mordiéndose de soslayo el mostacho rudo, parecía rumiar no sé qué recelos, no sé qué sospechas misteriosas. Su mirada astuta, penetrante como un punzón, escrutaba el grupo que marchaba a vanguardia, capitaneado por Ricardo **el estudiante**, que blandía una vara recia, profiriendo imprecaciones contra los sacrílegos.— Los guardias son muy mal pensados. Ni pizca le gustaba Ricardo al buen sargento. Conocíale de sobra: un jugador eterno y sempiterno, tan poseído del vicio, que no pudiendo satisfacerlo en Villafán, pues sólo los días de feria hay quien tire de la oreja a Jorge, se iba por los pueblos, y hasta por Madrid y Barcelona, apareciendo siempre donde se hojeaba el libro de las cuarenta hojas, el libro de perdición. Por instinto y costumbre, el sargento recelaba de los jugadores. Sabía que son simiente de criminales, como lo es todo apasionado que va al objeto de su pasión sin reparar en medios. No podría fundar el escozor que allá dentro notaba; pero mientras seguían el camino de Guijadilla, polvoriento y devorado de sol, guarnecido de carrascales y olivos blanquizcos, involuntariamente, en las paradas, miraba a Ricardo, estudiaba su cabeza greñuda, su fisonomía hosca, colérica y por momentos sellaba con una expresión de cansancio indefinible, una especie de fatiga inmensa, cual la sombra de unas alas negras que la velasen. Y pensaba el sargento: "Si tú has pasado esta noche en tu cama..., quiero yo que mal tabardillo me mate".

Perfilábase ya en el horizonte la torre de la iglesia de Guijadilla; era la hora meridiana, cuando la turba, excitada por el calor y la molestia de la caminata hasta entonces inútil, divisó, en un campo donde verdeaban espadañas frescas, señal evidente de existir allí un arroyo, a la sombra de un grupo de alisos, a los titiriteos acampados. Indudablemente esperaban ocasión propicia de entrar en el pueblo anunciando con tambor y trompeta sus ejercicios. Tendidos en el suelo, echa dos panza arriba, recostados sobre los instrumentos, los saltimbanquis dormían la siesta, descansando de su jornada y del trabajo de la víspera.

Allí estaba completo el cuadro de la pobre y asendereada compañía: el payaso y director, embadurnado de harina y colorete, mostrando la boca abierta y obscura en la enyesada faz; el hércules, jayán sudoroso, de rizada testa, ancho tórax y bíceps acentuados bajo la malla rosa vivo; la funámbula, más fea que un susto, larga y esqueletada como la estampa de la muerte; la saltarina de aros, regordeta, morena, graciosa, hecha un mamarracho con su faldellín de gasa amarilla y su corpiño de lentejuelas azul; y, por último, los dos niños gimnastas, hijos del hércules; la chiquilla de doce años, rubia, pálida, de dulces facciones, y el chiquillo, de seis, gordifión, derramados los rizos de oro en alborotada madeja alrededor de la sofocada carita. Los niños reposaban abrazados, recostado el pequeñín en el pecho de la hermana: ambos vestían la malla color de carne, sobre la cual llevaban túnicas de seda celeste prendidas con rosas de papel; y un aro plateado, ciñendo sus frentes, les daba aspecto de ángeles de gótico retablo.

La turba, detenida un instante, vociferó, aulló, precipitándose al campillo, y entre exclamaciones de sorpresa, voces que pronunciaban injurias y rugidos de alegría bárbara —en un santiamén, los saltimbanquis, mal despiertos, aturdidos aún, incapaces de defenderse, se vieron cogidos, asaltados, rodeados cada cual de una docena de paletos, que blandían estacas, esgrimían cuchillos, sacudían y zarandeaban y hartaban de mojicones a los supuestos reos del robo de la Virgen del Triunfo.

A su vez, corrieron los guardias, comprendiendo que allí podía ocurrir algo terrible. Mientras los niños lloraban y chillaban las mujeres, el hércules, sin más arma que sus cerrados puños, juntándolos contra el pecho y despidiendo los brazos como movidos por acerado resorte, se defendía. Dos paletos mordían ya la tierra, el uno con las costillas hundidas, el otro con la nariz rota, soltando un río de sangre. Eran, sin embargo, muchos contra uno; Ricardo **el estudiante**, lívido y feroz, azuzaba contra el saltimbanqui a los lugareños; llovían garrotazos. Uno, bien asestado, le cruzó la nuca, haciéndole tambalearse como acogotado buey; otro le alcanzó en la muñeca, partiéndosela casi. A manera de jauría que acosa al jabalí y se le cuelga de las orejas—sin que los guardias, dedicados a protejer al resto de la compañía, a los niños y a las mujeres, pudiesen impedirlo—, los paletos se estrecharon contra el hércules, que desapareció entre el grupo. Se oyó el fragor de la lucha, el ronco resuello de la víctima; los guardias, echándose el fusil a la cara, se prepararon a hacer fuego a los verdugos; apartáronse éstos, saciada la ira, y se vió en el suelo una masa informe, sangrienta, algo que no tenía de humano sino el sufrimiento que aún revelaban las palpitaciones del pecho y la convulsión de las extremidades.

Los niños, sollozando, se arrojaron sobre el padre moribundo, cubriéndole de besos; y, en aquel mismo punto, el sargento veterano, asiendo del brazo a **Ricardo el Estudiante**, clamó en formidable voz:

—¡Date preso! Tú, y nadie más que tú, es quien ha robado las alhajas de la Virgen.

.. ..

El Estudiante confesó y fué a presidio. Las joyas, entregadas a un tahur, un cómplice encubridor venido de Madrid y apostado en las cercanías del Triunfo para recoger la presa, nunca se recobraron— ni tampoco la divina cabeza, de dulce sonrisa extática, la amada cabeza de la Virgen.

Y de aquellos dos niños hijos del hércules, ya huérfanos y solos, ¿quién sabe lo que habrá sido? Continuarán rodando por el mundo, adoptando posturas plásticas en algún circo, y poco a poco se irá borrando de su memoria la imagen del campo verde, festoneado de alisos y espadañas, donde vieron asesinar a su padre...

E. PARDO BAZAN

RUY BARBOSA

Publicamos la fotografía del eminente estadista brasilero Ruy Barbosa, honra de su patria y honra de la América latina, de la cual es, sin disputa alguna, el primer orador.

Nuevo Demóstenes, de gran talento y cultura superior, ha realizado en su patria una vasta acción social que justifican sobradamente los festejos con que la so-

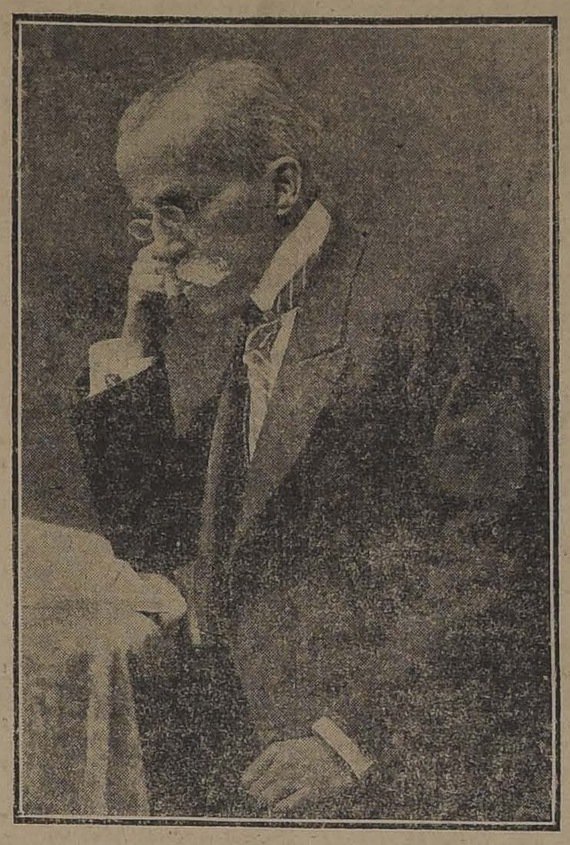

ciedad y Gobierno brasileros celebran su jubileo.

Nació Ruy Barbosa en la ciudad de Bahía, capital del Estado de este nombre. Es hasta hoy senador federal y representación de dicho Estado.

Ruy Barbosa se distinguió desde muy joven como el campeón de la emancipación de los esclavos en el Brasil, juntamente con Nilo Pecanha, actual Ministro de Relaciones Exteriores; con Benjamín Constant, Quintinio Bocayuva y tantos otros. Fué, además, Ministro del Imperio.

La revolución que trajo como consecuencia el régimen republicano, en el Brasil, lo contó entre sus más entusiastas promotores. En el primer Ministerio republicano Ruy Barbosa tomó a su cargo la cartera de Hacienda.

Posteriormente el Brasil lo designó como su representante en el Congreso de La Haya, y fué desde aquella alta tribuna desde donde irradió el genio de este jurisconsulto tan versado como elocuente.

Desde entonces hasta ahora Ruy Barbosa ha seguido siendo un propagandista incansable de todas las grandes causas, relacionadas con los más altos ideales humanos.

Durante el Ministerio del general Lauro Müller, fué designado Embajador Extraordinario en la República Argentina para las fiestas del Centenario de Tucumán, y de ahí el gran orador brasilero pronunció aquel famoso discurso que es considerado en el Brasil como el punto de partida de la evolución que condujo a este país a la actual guerra.

La influencia que este ilustre estadista ejerce en su propio país no tiene rival ni contrapeso: es un caso excepcional y único. Su prestigio, ha desbordado ya las dilatadas fronteras de su país. El nombre de Ruy Barbosa ha pasado a ser el patrimonio y el orgullo de la América, y en la actualidad la Francia lo ha celebrado y lo ha enaltecido como al más alto exponente de la cultura latina.

Monumento a O'Higgins en Buenos Aires

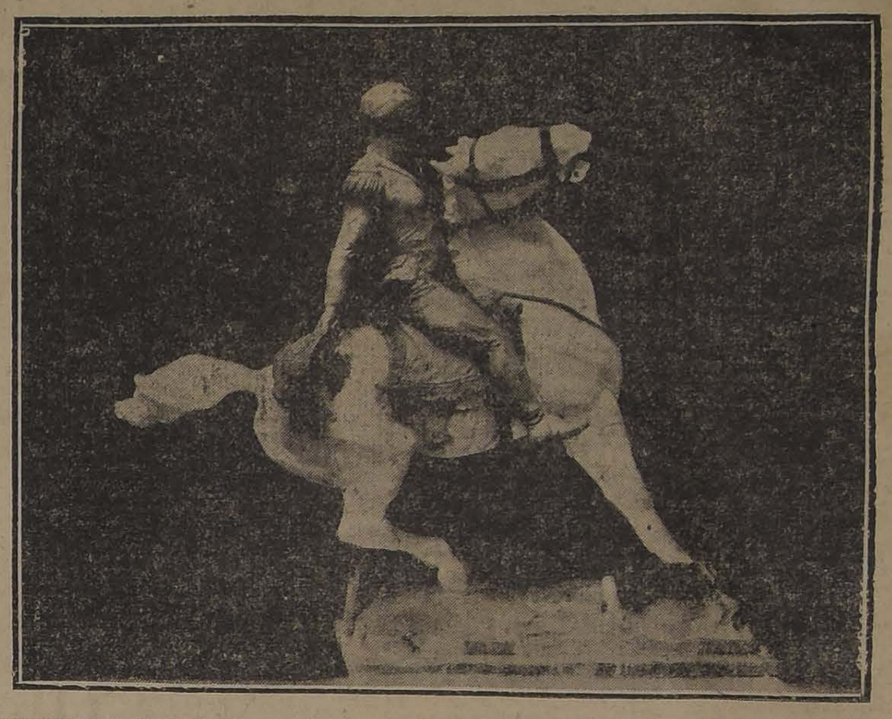

MAQUETTE DEL MONUMENTO A DON BERNARDO O'HIGGINS, OBRA DEL ESCULTOR CHILENO DON GUILLERMO CORDOVA; ESTE MONUMENTO SERA SOLEMNEMENTE INAUGURADO EN BUENOS AIRES EN LOS DIAS DEL PROXIMO ANIVERSARIO DE NUESTRA INDEPENDENCIA

Aquí se muere más gente

No sólo se vive en Francia con menos violencia que en España, sino que, probablemente, y teniendo en cuenta todas las proporciones, es posible que aquí se muera más gente que allí. Cuando yo llegué a Madrid era el momento álgido de la epidemia de gripe. Como recordará el lector, al principio no se sabía si se trataba de gripe o de qué. Hablábase de unos microbios desconocidos que unos suponían muy antiguos y que otros consideraban muy modernos.

—Creo que son así de grandes— decía una señora, mostrando toda una falange de su dedo meñique.

Pero, por grandes que fuesen, nadie los veía. Se los buscaba indistintamente en las obras del Metropolitano y en las naranjas de Valencia. Los médicos iban detrás de ellos y los reporteros también. No faltaba más que movilizar la Guardia municipal.

Había quien sostenía que el misterioso microbio procedía de las trincheras. Otros llegaron a atribuirle un origen catalán y decían que todos los atacados hablaban con acento. El doctor Maestre pidió la palabra en el Senado y pronunció contra el microbio una interpelación en regla. Toda España estaba conmovida.

En el fondo, sin embargo, nos halagaba el pensamiento de que, con la nueva enfermedad, creábamos algo en el mundo. Hacía mucho tiempo que no ocurría cosa parecida. Ese microbio iba a irse por Europa hablando español, como quien dice, y, en cierto modo, iba a rehabilitarnos ante la civilización contemporánea. ¿Qué importaban los muertos?

Pero luego resultó que el nuevo microbio era más viejo que Matusalén. Se había venido a España echado de todas partes. Sólo aquí hubiera podido mantener el incógnito durante un plazo tan largo. Y yo, viendo morir a mis amigos, me acordaba del París bombardeado como de una residencia salutífera.

Indudablemente, se muere más gente en la España neutral que en la Francia beligerante. Y si la tragicomedia del microbio no bastase para demostrarlo, ahí está la historia de la Inclusa. En París un proyectil alemán cayó sobre una casa de maternidad. Aquí ese proyectil sería completamente innecesario.

JULIO CAMBA

VINOS
José Luis Coo
VIÑA SAN CARLOS
BANDERA 78
Teléfono 1571 -:- Casilla 3515
Representante:
Benjamín Valle F.

ENCARGOS
A ESTADOS UNIDOS
LOS INTERESADOS EN AUTOMOVILES, ACCESORIOS O REPUESTOS PARA LOS MISMOS, PUEDEN APROVECHAR EL VIAJE A ESTADOS UNIDOS DE NUESTRO GERENTE, SEÑOR ALIRO GONZALEZ AGUIRRE, QUE PARTE PARA DICHO PAIS EL 28 DE AGOSTO. ES UNA ESPLENDIDA OPORTUNIDAD PARA LAS PERSONAS QUE DESEEN HACER ENCARGOS DIRECTOS, GOZANDO ASI DE LOS DESCUENTOS CORRESPONDIENTES.
Sociedad Automóviles Ahumada y González
ESTADO 137

SU AVISO
lo encontrará en 1.ª línea de la página N.º 2 de este Diario.
y-15-h

HESPERIA

La eximia actriz que ha dado al film tantos portentos de arte, ha hecho en LA MUJER ABANDONADA una obra genial, poniendo en ella los más puros destellos de su temperamento artístico, no superado por ninguna otra artista italiana

y-15-h

NO SIGA HACIENDO ENSAYOS PARA DESCUBRIR CUAL ES EL MEJOR NEUMATICO O EL DE MAYOR CONVENIENCIA

EQUIPE su automóvil con NEUMATICOS VICTOR

Use las Cámaras VICTOR Springfield

NEUMATICOS VICTOR SPRINGFIELD

NEUMATICOS VICTOR SPRINGFIELD

Los Neumáticos VICTOR Springfield son una garantía para el automovilista

Debido a que contienen un gran porcentaje de goma pura, de la mejor calidad, tienen un desgaste mínimo, dan el máximo de recorrido y evitan toda clase de molestias, derivadas de roturas, pinchaduras o cortaduras; lo que resisten admirablemente los FORROS y las CAMARAS VICTOR Springfield.

IMPORTADORES
Cía. Sueco-Chilena
Holmgren Hnos. y Cía.
30 - ESTADO - 30
y-15-h

Libros - REALIZACION - Libros

Lista de Novedades :: 272 AHUMADA 272 :: Impórgase de los precios. Apúrese, quedan pocos días para que se beneficie en sus compras con la oportunidad única que le ofrece LA LIBRERIA NASCIMENTO

AUTORES NACIONALES

Novelas, poesías, dramas, etc.

La Cultura y la Educación General, antes $ 3, ahora $ 1.50
Un Remordimiento (Recuerdos de Juventud), María Cox-Stuven (Shade), antes $ 3, ahora $ 1.50
Hacia la Cumbre, poesías, Rodríguez Pallado, antes $ 3, anora $ 2.50
Cuentos de Todos Colores, Edwards Bello, antes $ 3, ahora $ 1.50
Tres Meses en Río Janeiro, Edwards Bello, antes $ 3, ahora $ 1.00
El Monstruo, Edwards Bello, antes $ 3, ahora $ 1.00
La Tragedia del Titanic, Edwards Bello, antes $ 0.60, ahora $ 0.30
La Musica que Pasa, D. de la Vega, antes $ 1.50, ahora $ 1.00
Recordando, A. Lamarca Bello, antes $ 3.50, ahora $ 2.50
Los Ciegos, R. Maluenda, antes $ 3.50, ahora $ 2.50
Sinceridad, Chile Intimo en 1910, J. Valdés Cange, antes $ 5, ahora $ 3.50
Cuestiones Lingüísticas (Ideas generales de Lingüística y Gramática), A. Celedón, antes $ 2, ahora $ 1.20
Estudio Lingüístico, A. Celedón, antes $ 1.50, ahora $ 0.80
Cosas del Dia, A. Celedón.
Política Nacional, Francisco Rivas V., antes $ 3, ahora $ 1.50
Las Puertas, Teología Dramática, Leonardo Pena, 2 tomos, antes $ 6, ahora $ 2.50
Los Males de la Guerra, (Dedicado al Perú), A. Celedón, antes $ 2, ahora $ 1.00
Economía Rural (Estudios de), Máximo Jeria, (Ing. Agr.), antes $ 1, ahora $ 0.50
Piano (Enseñanza Técnica y Estética del), antes $ 2, ahora $ 1.20
Polvo del Camino, Poesías, Ambrosio Montt y M., antes $ 5, ahora $ 3.00
Biografías (Libro de Lectura de) para las Escuelas, P. P. Morales V., antes $ 1.20, ahora $ 0.60
Emilio Castelar. El Espíritu y la Naturaleza, antes $ 3, ahora $ 1.50
Hipatia, Novela histórica del siglo V, B. Larraín B., antes $ 1.00, ahora $ 0.60
Tierras Rojas, Recuerdos del Mineral de Chuquicamata, Laura Jorquera (Aura), antes $ 2.50, ahora $ 1.50
Krach. Novela Crítico-Social, Ventura Fraga, antes $ 1.50, ahora $ 1.00
Las Primeras Hojas, Tomás de la Barra F., antes $ 2, ahora $ 1.50
Amores y Amoríos, Hnos. Quintero, antes $ 2, ahora $ 1.20
Centenario, Poesías, J. Alvear, antes $ 1.50, ahora $ 1.00
Caligula, Drama, S. Fernández M., antes $ 4, ahora $ 2.50
Charlas. Serie Colorada y Serie Azul, C. L. Hübner, cada serie, antes $ 6, ahora $ 3.80
Mil y Un Deberes del Administrador de Hacienda, Velis Salfs, antes $ 1, ahora $ 0.50
Desnudeces. Escenas Porteñas, Fernando de Aspillaga, antes $ 3, ahora $ 1.20
Balmaceda o el alma política de un pueblo, R. Guiñazú, antes $ 2.50, ahora $ 1.60
Iris. Tierra Virgen, Perfiles Vagos y Emociones Teatrales, cada uno $ 2.00
Ironía y Sentimiento, Angel C. Espejo $ 2.50
Arte de Decir Bien (Tratado completo del), A. Urzúa Rosas, antes $ 1, ahora $ 0.50
Pipiolos y Pelucones, D. Barros Grez (2 tomos pasta), antes $ 15, ahora $ 9.50
Tiquelogía, Tratado sobre la suerte, Dr. J. Serapio Lois, antes $ 2, ahora $ 1.50
Himno Nacional, A. León, antes $ 1, ahora $ 0.80
Americanistas (Congreso de los) celebrado en B. Aires en 1910, antes $ 1, ahora $ 0.60
En Broma y en Serio, José M. Cifuentes (Poesías), antes $ 3, ahora $ 1.00
Las Manos Juntas, Poesías, Angel C. Cruchaga, S. M., antes $ 2, ahora $ 1.50
Vibraciones, Poesías, E. Zamudio M.
La Conquista del Polo, F. A. Cook, antes $ 1.50, ahora $ 0.80
Fábulas originales, D. Barros Grez, antes $ 5, ahora $ 3.00
Conferences données a Santiago en Sep. 1910, L. A. Gaffre, antes $ 1.50, ahora $ 1.00
Le Chili après cent ans d'Independence, J. Fernández P., antes $ 6, ahora $ 2.50
Zorrilla, Impresiones de una conferencia y recuerdos de un gran poeta, Manuel Lemus D., antes $ 1.50, ahora $ 1.00
Juegos Olímpicos, reglas para los concursos finales, antes $ 1, ahora $ 0.50
Los Diez, Revista, hay varios números, cada una, antes $ 1.50, ahora $ 1.00
Hojas Dispersas, Poesías L., E. Chacón L., antes $ 2, ahora $ 1.00
Preludios, Poesías, Rosa A. Mangelsdorff, antes $ 2, ahora $ 1.00
Gotas y Reflejos, Poesías, Rosa A. Mangelsdorff, antes $ 2, ahora $ 1.00
Poema de Amor, (Decálogo sentimental), Otilio Santibáñez, antes $ 1, ahora $ 0.50

DE ESTUDIO, CIENCIAS, ETC.

Historia de Chile, adaptada como texto para las escuelas primarias del Ejército, A. Díaz Meza, antes $ 3, ahora $ 2.20
Oligarquía y Democracia, T. Pinochet, antes $ 4, ahora $ 2.00
Geografía Universal. Reclus, 6 tomos pasta, antes $ 65, ahora $ 48.00
Contabilidad, Pozo Arenas, antes $ 5, ahora $ 3.90
Diccionario Biográfico Colonial de Chile (Muestra de Errores y Defectos del) Luis F. Prieto, antes $ 1, ahora $ 0.60
Enseñanza de la Historia (Introducciones para) antes $ 3, ahora $ 1.50
El Alcantarillado de las Casas, Instalaciones Sanitarias, etc., E. Tagle R., Edición oficial, antes $ 20, ahora $ 15.00
Instrucción Primaria (Historia de la) en la República Argentina, Dr. José M. Ramos, 2 tomos, antes $ 48, ahora $ 29.00
La Enseñanza Comercial en los principales países de Europa, Memoria presentada al Gobierno, C. Montebruno D., antes $ 5, ahora $ 3.50
Apuntaciones de conocimientos de mercaderias (Reino mineral), C. Miranda V, antes $ 6, ahora $ 3.80
Diagnóstico Médico (Guía Clínico), A. Costa Pruneda, pasta, antes $ 5, ahora $ 3.50
Alimentación de los Niños, Consejos de la Mamá, F. Hederra, antes $ 3, ahora $ 1.50
Terremotos (Investigaciones y explicaciones sobre) C. M. C., antes $ 2, ahora $ 1.00
Agricultura (Curso de) S. Castillo, antes $ 10, ahora $ 6.90
Extranjeros en Chile (Diccionario Biográfico de) Figueroa, antes $ 15, ahora $ 7.50
Valparaíso y los ingleses en tres siglos (conferencia), B. Vicuña Mackenna, antes $ 2, ahora $ 1.50
Tuberculosis (Contribución al estudio del diagnóstico precoz de la) Isaac Ugarte G, antes $ 2, ahora $ 1.00
Enseñanza de los Idiomas Extranjeros (Croquis en la) Fco. Zapata L., antes $ 1, ahora $ 0.50
Don José Miguel Carreras en Estados Unidos, M. Varas V., antes $ 2, ahora $ 1.50
El Deber Nacional, Liga contra el Alcoholismo, antes $ 2, ahora $ 1.00
Historia de Chile (Un Decenio de la) 1841-1851, D. Barros A., antes $ 15, ahora $ 10.00
Historia de la Guerra del Pacífico, Ahumada, 8 tomos, antes $ 180 ahora $ 95.00
Miguel Luis Amunátegui.— Sus obras, Discursos Parlamentarios, 2 tomos, antes $ 32, ahora $ 14.50
La Crónica de 1810, A. Amunátegui, 3 tomos, pasta, antes $ 36, ahora $ 23.50
Lexicográficas (Apuntaciones), M. L. Amunátegui, 3 tomos, pasta, antes 30 pesos, ahora $ 21.00
Id. a la rústica, antes $ 20, ahora $ 15.00
En las Cordilleras, A. Orrego Luco, Viajes de estudio, antes $ 2, ahora $ 1.20
Teneduría de Libros, Aritmética, J. C. Jiménez, antes $ 2, ahora $ 1.20
La Dieta Hídrica, Dr. Moraga P., antes $ 1, ahora $ 0.40
Arancel Aduanero (Proyecto de) P. L. González, 1913, antes $ 4, ahora $ 1.00
Geografía (Estudio de la) por el dibujo) de las Cartas Geográficas, A. Cañas P., antes $ 1.50, ahora $ 0.80
Protozoos de las Aguas Dulces (Ensayos sobre los) V. Izquierdo, antes $ 3, ahora $ 1.80
Literatura Española en el Siglo XIX y en nuestros días, C. Mondaca, antes 2 pesos, ahora $ 1.00
Trabajos en Madera (Sección Tipica de modelos para) J. Cabezas, antes $ 1, ahora $ 0.40
Problemas Sociales, N. Novoa V., antes $ 5, ahora $ 2.50
New York en todas sus faces, ilustrada con grabados, planos y un triple mapa en color, C. Ochoa, antes $ 8, ahora $ 5.00
La Instrucción Primaria Obligatoria ante el Senado (Proyecto de Ley y discursos), antes $ 1.50, ahora $ 0.80
Cocina (Manual de) L. Larraín Bulnes, antes $ 3, ahora $ 1.50
Cocina, La Negrita Doddy Law, antes $ 4.80, ahora $ 3.50
Cocina, Cordon Bleu, antes $ 3, ahora $ 1.75
Taquigrafía (Instructor de) Sistema Pitman, J. D. Elzo, antes $ 4, ahora $ 2.80
Album Geográfico de la República del Paraguay 1811-1911, antes $ 30, ahora $ 9.50
Ultimas Campañas de la Independencia del Perú, G. Bulnes, antes $ 10, ahora $ 5.00

MATEMATICA, MECANICA, ETC.

Geometrie Elementaire (Lecons de) C. Prevostet y Nicol (2 tomos pasta), antes $ 20, ahora $ 14.50
Lecons D'Algebre, E. Prevostet Pleron, (2 tomos pasta), antes $ 38, ahora $ 26.50
Geometrie Analytique (Lecons de) E. Pruvost, antes $ 42, ahora $ 27.00
Ferrocarriles (Texto de) Vía y Obras), S. Rahola, 4 tomos pasta, antes 125 pesos, ahora $ 95.00
Mecanique (Cours de) a l'usage des eleves de la classe de mathematiques speciales, P. Appell, antes $ 18, ahora $ 12.00
Mecánica Agrícola, Concha, antes $ 8, ahora $ 4.00
Mecánico (El moderno constructor), R. Grimshaw, antes $ 15, ahora $ 9.50
Géometrie Analitique (Traité de) a trois dimensions, G. Salamón, 3 tomos rústica, antes, $ 25, ahora $ 15.00
Cours d'Analise Infinitesimale, Cálcul Integral et Differentiel, 4 tomos, J. Bousinesq, antes $ 65, ahora $ 48.50
Geometria Elemental (Tratado de), por G. Cortaza, antes $ 8, ahora $ 4.00
Comptes Courants et D'Interéts (Etude Theorique et practique), A. Vernet, antes $ 7.50, ahora $ 4.80
Los Mecanismos (Cinemática aplicada), Leblanc, antes $ 6, ahora $ 3.80
Mecánica Elemental (Tratado de), E. Combette, antes $ 6, ahora $ 4.50
Mecánica Aplicada, J. Bocquet, antes $ 12, ahora $ 9.00
Mécanique Générale (Lecons Synthetiques de), J. Bousinesq, antes $ 6, ahora $ 3.80
Máquinas a vapor (Descripción y manejo de las), M. Concha, antes $ 0.60, ahora $ 0.30

DE DERECHO, LEYES, ETC.

Derecho Penal Positivo (Curso de), en 10 lecciones, L. Gambara, antes $ 6, ahora $ 3.00
Leyes Promulgadas en Chile, R. Anguita, 5 grandes tomos, antes $ 50, ahora $ 15.00
Prontuario de los Juicios Civiles, y de Jurisdicción Voluntaria, F. Pinto, antes $ 25, ahora $ 8.00
Código de Comercio (Tratado de las disposiciones del) relativas a los documentos comerciales, A. Bravo, antes $ 5, ahora $ 3.80
Código de Procedimiento Civil de la República de Chile, antes $ 3, ahora $ 1.50
Diferentes Legislaciones Salitreras. Unica legislación aplicable al Toco, S. Zanelli L., antes $ 2, ahora $ 0.60
Antropología Jurídica (Estudios sobre), Medicina Legal, Fco. Muñoz S. M., antes $ 12, ahora $ 6.00
La Constitución de 1833 en en 1913, A. Koning, antes $ 2, ahora $ 0.80
Régimen Legal de las Sociedades en Chile. (Estudio del), A. Aldunate, antes $ 2, ahora $ 1.20
Código de Procedimiento Penal de Chile, pasta, antes $ 5, ahora $ 3.50
Casación en el fondo y las cuestiones de hecho en los juicios, T. Ramírez, antes $ 4, ahora $ 2.00
Cuestiones Constitucionales, N. Calvo, 2 tomos, antes $ 25, ahora $ 12.00
Febrero, libro de jueces, abogados, escribanos, Florencio García y Joaquín Aguirre, 1852, 6 tomos pasta, antes $ 48, ahora $ 18.00
Origen y Desarrollo del Matrimonio y del Divorcio en la familia humana, R. Briones L., 1er. tomo, antes, $ 5, ahora $ 2.00
Los Bienes Matrimoniales (Régimen de) en América, y Europa, P. Ramírez, antes $ 150, ahora $ 1.00
Jurisprudencia (apuntaciones de), Aplicación de los Códigos y de las leyes no conocidas, D. J. Lagos, antes $ 4, ahora $ 1.50
Legislación y Jurisprudencia.—Diccionario Razonado, C. V. Risopatrón, 2 tomos, antes $ 25, ahora $ 15.00
Doctrina Jurídica sobre las Salitreras del Toco, O. Zaefferer, antes $ 5, ahora $ 2.00
Legislación de Homestead de los Estados Unidos, D. Costa P., antes $ 5, ahora $ 1.50
Código de Procedimiento Civil de Chile. (Estudios sobre), C. Risopatrón, antes $ 15, ahora $ 8.00
Código de Procedimiento Civil, R. Vera, pasta, antes $ 4, ahora $ 2.40
Derecho Internacional Privado. (Principios Elementales de), R. Vera, antes $ 10, ahora $ 5.00
Apuntes a la Ley de Organización y Atribuciones de los Tribunales, según clases de don M. Valdés, por Labarca, antes $ 5, ahora $ 3.50
Concordancias y Jurisprudencias del Código de Procedimiento C. F. Otero, antes $ 22, ahora $ 18.50

VARIAS

Independencia de Chile (Los Precursores de la), Miguel L. Amunátegui, 3 tomos, antes $ 24, ahora $ 18.00
Teatro en España (Bibliografía de) las controversias sobre la licitud del), Cotarelo, antes $ 18, ahora $ 12.00
Tables d'interéts ou calculs tout faits d'interéts, Degrangis, antes $ 15, ahora $ 10.00
Marina Pernana (Señales de la), señores Pardo y Carrillo, antes $ 15, ahora $ 8.25
Acusación al Ministerio Vicuña Godoy, 1893, antes $ 12, ahora $ 8.00
Asesinato de Manuel Pardo, Presidente del Senado, 1878, antes $ 15, ahora $ 12.00
Emin Bajá y la Revolución en el Ecuador, P. I. Montenen, antes $ 15, ahora $ 10.00
Diez años en la Provincia del Ecuador y Regreso de ella con Emin Bajá, Gustavo Casati, antes $ 25, ahora $ 15.00
Anatomie des Régions, G. Mc-Clelland, 2 tomos con ilustraciones fotográficas hechas por las preparaciones anatómicas del autor, antes $ 130, ahora $ 85.00
La Cachetona, novela de costumbres chilenas, T. Gatica Martínez, antes $ 6, ahora $ 2.00
El Huérfano, D. Barros, 6 tomos pasta, antes $ 42, ahora $ 27.50
Les Vignes. Recherches Experimentels, M. A. Muntz, antes $ 12, ahora $ 8.00
La Viña y el Vino. (Cómo son y cómo pueden ser), J. Charlin, antes $ 5, ahora $ 3.00
Cristianismo. (Estudio científico del), J. Serapio Lois, antes $ 3, ahora $ 1.50
Pequeñeces, L. Coloma, 2 tomos, cada uno $ 1.25
La Sombra de Atila, B. Ibáñez, un volumen, 2 tomos $ 2.50
Napoleón en Santa Elena, Las Casas $ 1.25
Pepita Jiménez, J. Valera $ 1.25
Las Confidencias de una abuela, A. Hermant $ 1.25
La Ciudad y las Sierras, Eca de Queiros $ 1.25
Renata de Maupérin, E. y E. Goncourt $ 1.25
Europa Trágica, R. León $ 1.25
Los Cuatro Jinetes del Apocalipsis, V. Blasco Ibáñez $ 1.25
La Segunda Mujer, E. Martitt, 2 tomos, cada uno $ 2.50
Nobleza Americana, un volumen, 2 tomos, P. Coulevain $ 1.25
Jone, Ultimos días de Pompeya, B. Litton, 2 tomos, cada uno $ 1.50
Sciences Zootechniques (Revue des), entregas 1 al 3, 1910, antes $ 4, ahora $ 1.50
Guerra de los Balcanes. (Siete artículos sobre), E. Ortiz W., antes $ 1, ahora $ 0.50
Cuestiones Peruanas. 86 años de fastidio, Caporal Henry, antes $ 1.50, ahora $ 0.80
Textos en francés e ilustrados para niños, un buen surtido.
Libros de Misa, a precios bajísimos.
Libros científicos y filosóficos, Manuales de Industrias y Artes
Boletín de las Leyes y Decretos de Chile, 126 tomos. 1810--1915, antes $ 2,000, ahora $ 250.00

NOVELAS DE AUTORES ESPAÑOLES

En francés

Novelas de Conan Doyle, André Beaumer, Jules Mary, Gyp y muchos otros un gran surtido, de $ 4.50 a $ 2.00
Revista L'Illustration, número $ 0.60
Je Sais tout, número $ 0.40
Lectures pour tous, número $ 0.20

Conserve esta lista para sus compras. Especial atención a pedidos de provincia, incluyendo gastos

CARLOS JORGE NASCIMENTO

JEREZ Y COÑACS MARQUES DEL REAL TESORO
GRANDES PREMIOS-PARIS-MADRID-ZARAGOZA-VALLADOLID-FLORENCIA-BRUSELAS-ROMA

BUENA
Gratificación
a quien devuelta un reloj pulsera de oro, perdido ayer en el centro, en
NATANIEL 79
x-6824-15-h

Nueces
De muy buena clase necesitamos:
Santa Cruz y Cía
Morandé 330.-Casilla 2926
Teléfono 1881
z-17-h

AUTOMÓVILES
Arriendo de automóviles particulares por meses, semanas, días y horas. Abiertos de turismos y cerrados de lujo. Precios reducidos.
Pedidos a
GALERIA ALESSANDRI 16
Teléfono oficina 274. - Teléfono casa 306, Este.
z-17-h

LIMONES
de California, se venden a precios convenientes, aprovechar antes que se pase la época de las plantaciones.
Se reciben órdenes en la oficina.
LARRAIN OLAVARRIA Y CIA.
5-i

HACENDADOS
y Dueños de Quintas
Pasar a ver al Jardín Mercurio, Huérfanos N.o 1068, los naranjos Diamantes importados del Brasil, y hacer pronto los pedidos que atiende el mismo almacén. 5-i

---

NOGALES
ingertados en nogal negro y corrientes se venden a precios de realización.
Ordenes a
LARRAIN OLAVARRIA Y CIA.
5-i

NARANJOS EL DIAMANTE
importados del Brasil por don Domingo Matte.
Se reciben órdenes en la oficina
LARRAIN OLAVARRIA Y CIA.
HUERFANOS 1138
5-i

CIGARROS
HABANOS
frescos y de las excelentes marcas:
Partagas,
Hoyo Monterrey,
Murias-Hupman,
La Corona, Etc.
Ofrece a bajo precio:
A. MELOSSI Y CIA.
Galer. Alessandri 28
z-17-h

ALFALFA
Ofrezco semilla con un 99 y medio por ciento de pureza, según análisis. Muy rústica y adaptable a la zona central. Cosechada en el valle de Choapa.
Se despacha desde un saco.
Arcadio Meza S.
MORANDE 442
z-18-h

¡¡CAMIONES!!
LISTOS PARA ENTREGA

"DUPLEX"

El más formidable que ha llegado a Chile. Cuatro toneladas, pudiendo arrastrar seis carretones con un total de **diez toneladas.** Muy económico. Sencillo. **Cuatro ruedas motrices** (propulsoras). Marcha aunque se tumbe. Muy alto, magneto EISEMAN. Cuatro velocidades.

"REO"

Dos toneladas. Sencillos y económicos.
Tres cuartos tonelada. "Chasis" muy apropiado para pasajeros.

"BESSEMER"

En viaje: de una y dos toneladas con magneto Bosch.

OFRECEN:
MONTVAL & Co.
AGUSTINAS 1041|49, BAJOS SAVOY HOTEL. - SANTIAGO.
GARAGE PROPIO: GARCIA REYES 37
AGENTES DE LOS AUTOMOVILES:
"Winton", "Moon", "Reo" y "Pilot"
y-15-h

Motores a parafina acoplados a dinamo, 3,000 bujías. Motores a parafina "Crossley", de 1½ a 8 H. P. Motores a gas pobre, desde 20 a 70 caballos.
Bombas centrífugas, desde 1½" hasta 8 pulgadas.
Poleas de acero partidas, desde 6 hasta 60 pulgadas.
Correas desde 1 hasta 18 pulgadas de ancho.
Ejes. Descansos. Machones. Anillos.

Ofrecen

H. A. FINN
Casilla 1405. - Blanco 786
VALPARAISO

ELADIO VICUÑA E.
Cas. 1417. - Agustinas 1150
SANTIAGO

AVISO
Para la buena conservación del
Piso Monolítico "TERRANO"
es conveniente mantenerlo limpio y encerado.
Rogamos a nuestros clientes pasar por nuestra oficina, donde tenemos a su disposición las instrucciones necesarias.
TUPPER & Cía.
SANTIAGO: BANDERA N.o 28.
VALPARAISO: COCHRANE N.o 592.
y-18-h

Precisamente en los casos graves de **BRONQUITIS, TISIS, DEBILIDAD** es cuando se debe recurrir al
PANGADUINE
pues se podrá tomar de esta preparación, una dosis suficiente para obtener la curación, dosis que sería absolutamente intolerable si se tratara de Aceite de Hígado de Bacalao, ó de cualquiera otra preparación con base de Aceite.

Cemento MELON

El único Cemento Portland que se fabrica actualmente en el país. Precio por carros completos: $ 28.00 m. c. los tres sacos (un barril) puestos en Calera. En los Depósitos: $10.10 m. c. el saco.

Oficina: BANDERA 185

PERCY IPSEN
Gerente
z-15-h

TENEMOS ENCARGO DE ARRENDAR
Casa grande
CENTRAL
entre calles Morandé, Claras, Alameda y Sto. Domingo, que tenga una superficie de 1,500 m. c., en uno o dos pisos, y con un mínimum de 20 departamentos y 4 grandes salones, dos de ellos de 10 por 15, o susceptibles de formarlos.
Se hace contrato a largo plazo.
ALFREDO MELOSSI Y CA.
Galería Alessandri 28
z-16-h

VIÑA URMENETA
— LIMACHE —
Teléf. 185. – Pasaje Matte 24. – Cas. 2489
Vinos Blancos y Tintos premiados en más de 15 Exposiciones en Chile, República Argentina, Estados Unidos y Europa.
Vino Medoc, premiado con medalla de oro, que es por su calidad y precio adecuado para el consumo diario.

VENDEDOR
abarrotes y frutos del país que conozca la plaza, necesita
CHACABUCO 28-A
x-6776-16-h

Comuna Quinta Normal
Se avisa a los propietarios que a fin de evitar el cobro de intereses penales, todos los días se recibirán las contribuciones municipales en la Tesorería, calle Cruchaga esquina San Pablo, de 8 1|2 a 10 1|2 A. M.
x-6785-16-h

LA NACIÓN

Santiago, 15 de Agosto de 1918

UNA SOLEMNIDAD SUD-AMERICANA

Los telegramas recibidos últimamente de Buenos Aires dan cuenta de los propósitos del Gobierno argentino en orden a rodear de solemnidades extraordinarias la inauguración del monumento al Capitán General don Bernardo O'Higgins.

Como es sabido, el homenaje excepcional que la Nación hermana rinde al compañero histórico del general San Martín, habrá de verificarse en Septiembre próximo. Faltan, pues, pocos dias para que la silueta del más glorioso de nuestros próceres y acaso el más puro de los estadistas chilenos del siglo último, se destaque en todo su espléndido simbolismo ante la admiración de los hijos de la metrópoli del Plata.

Y un sentimiento de patriotismo y de amor propio nacional nos obliga a preocuparnos debidamente de la forma en que la República habrá de asociarse a esta festividad transcendental. O'Higgins encarna la energía y la impetuosidad, el espíritu sereno y la honradez política de una raza entera; ha sido en los campos de batalla y en las actuaciones del poder civil un ejemplo y un precedente a la vez de lo que siguen siendo nuestras orientaciones en el concierto de los pueblos y nuestras instituciones en el desarrollo lógico de las democracias modernas.

No podemos dejarlo sólo en estas circunstancias cuando el héroe del Pacífico va a erguirse al encuentro de las multitudes de pobladores nuevos que acuden al través del Atlántico hasta este mundo sacado de las tinieblas y de la inacción colonial por el esfuerzo de un grupo de pensadores y de caudillos, que en muchos casos eran ambas cosas a la vez.

Una representación mesurada, un entusiasmo protocolar, un paseo de algún numeroso grupo de nuestra sociedad, no corresponderían por cierto a la índole de este acto encaminado a poner el sello de una tradición gloriosa en el eslabón fundamental de la cadena de la unión futura. En esta materia debemos imitar el ejemplo del patriotismo argentino.

Debemos recordar que cuando hace diez años se inauguró en Boulogne-sur-Mer, el monumento erigido por el gobierno francés a la memoria del general San Martín, una embajada de primera magnitud cruzó los mares llevando a los Granaderos del Gran General con sus uniformes que tienen la tradición de sus días de victoria, a montar esa primera guardia en torno de su orgullosa estatua ecuestre. Y al regresar los granaderos obsequiaron a la guarnición francesa del histórico puerto, la caballada de gran raza con que habían desfilado frente al pedestal de aquel que quedaba en el bronce al amparo de un pabellón fraternal.

En el pedestal del monumento a O'Higgins en Buenos Aires, encerrado en una caja de plomo dormirá un ejemplar de "La Nación" de Santiago, en que se hace el homenaje del Fundador y del Vencedor de la Patria chilena. Así lo acordó el comité que tiene a su cargo la dirección de esta obra. Y sólo el viento de los siglos podrá abrir ante la curiosidad de otras edades, esa caja que será algo así como el corazón de la estatua, para decirles cómo veneraban estos pueblos las sombras de los que les dieron la libertad y cómo el amor a la patria y la unión tradicional seguían siendo sus virtudes dominantes.

Ahora bien, ¿podrá cortar el firmamento límpido de la gran urbe argentina esa estatua debida al genio de un escultor chileno, sin que tropas chilenas monten la guardia y sin que armas y pólvora chilena le presenten el saludo del ejército de su patria? ¿Dónde podría beber una tradición más hermosa y rendir un culto más acendrado al sacrificio y al heroísmo, la juventud de nuestra Escuela Militar que en el ara misma donde se funden las tradiciones y los ideales de dos pueblos de común historia? Y ¿podría, acaso, faltar entre los barcos de combate que saluden por última vez la insignia de O'Higgins un acorazado chileno que lleve su nombre?

Excusada es la respuesta. El prestigio nacional está ligado a la solemnización de esta ceremonia por todos los medios que estén a nuestro alcance. Y el Gobierno habrá sabido interpretar ya el sentimiento público, adoptando las medidas preliminares para hacerse representar en esa fecha.

Pero falta ya menos de un mes. Una actuación de esta especie requiere gastos, exige preparación previa de las tropas y elementos que habrán de dirigirse a Buenos Aires. Es bueno entonces que se someta inmediatamente al Congreso un proyecto de ley sobre la materia. No es posible marchar con pies de plomo cuando la dignidad del país está de por medio y seguramente no habrá quien se atreva a interrumpir en alguna de las Cámaras el rápido despacho de este proyecto, que acaso será el último testimonio de agradecimiento para con aquel hombre que ni hijos dejó que pudieran cobrarle a su patria una partícula siquiera de la deuda inmensa para con él contraída.

INVERSION
En $ 900,000

Hemos recibido orden de vender un magnífico fundo, arrendado a más del 7% líbre, con contrato bien garantido.

El fundo está muy bien situado, mide cerca de 400 cuadras de muy buenas tierras, regadas con abundante dotación de aguas. Tiene una valiosa viña, bien tenida, con buenas bodegas y su correspondiente dotación de vasijas.

Cuenta con dos buenas casas de habitación, id. de administración, posesiones de inquilinos, etc., etc.

Reconoce más o menos 430 mil pesos de deuda a la Caja Hipotecaria y se vende con facilidades de pago.

Datos completos en nuestro

Departamento de Fundos

Freudenburg & Balmaceda

330 - MORANDE - 330

UNA SOLUCIÓN TRANQUILA

El profesorado de instrucción primaria, ha procedido tal como suponíamos que habría de resolver, en nuestro editorial de anteayer y la voz de la cordura y de la prudencia ha evitado algo que se diseñaba ya como una franca huelga.

Ha sido patriota ese personal al no suspender una gran obra de cultura pública, ha sido también abnegado al seguir soportando la situación de miseria a que lo tiene condenado el capricho del partido conservador que impide el despacho de la ley que remedia esta situación. Y por encima de todo ha sido sensato al no originar un conflicto irremediable con el Gobierno.

Declarada la huelga, habría sido incompatible con la dignidad de la administración pública toda actitud de conciliación por parte del señor Ministro de Instrucción. Y este funcionario con la energía que lo caracteriza había pedido ya la lista de los promotores del movimiento para adoptar medidas disciplinarias en caso de que la huelga se hubiese verificado. Habría entonces nacido una situación realmente dolorosa para todos y eminentemente perjudicial para el país.

Realmente no podía exigirse a estos verdaderos proletarios del servicio de la República un mayor despliegue de paciencia. Pero esta última demostración de verdadera mansedumbre por parte de los que están injustamente abandonados al hambre y a la miseria, debe ser el punto de partida de la reconstitución de la carrera de los institutores.

Es preciso no sólo mejorarles sus sueldos: hay un gran deber social que es al mismo tiempo una obra de elemental previsión patriótica. Ese deber es el de formar el escalafón y asegurar una carrera a los que abrazan tan arduas y valiosas actividades.

El señor Ministro de Instrucción que se ha mantenido en todo momento a la altura de su deber sin abandonar por cierto los dictados de la humanidad misma, está en condiciones de requerir del Congreso la aprobación de un conjunto de leyes que ponga término a esta lastimosa odisea de los maestros de escuela. Y estos hombres que al mismo tiempo han probado ser grandes en la adversidad y contemplar el interés público antes que los agravios propios, deben ser colocados en la situación honrosa que les corresponde. Tal es el deber del momento.

CROMOS

Semanario Radical Ilustrado

DE FORMATO ZIG-ZAG Y DE 48 A 64 PAGINAS

APARECERA PROXIMAMENTE

Se necesitan agentes en toda la República.

SUBSCRIPCION ANUAL, $ 20. SEMESTRAL, $ 10

Entre los subscriptores se sorteará un magnífico automóvil Ford. La subscripción anual da derecho a 8 y la semestral a 3 boletos.

Toda correspondencia debe ser dirigida a

HUMBERTO DUCCI K.

CASILLA 2795. - MORANDE 432-440. - SANTIAGO

22—H

Mala inteligencia

La imposibilidad de decirlo todo de una vez, ha hecho que se interpreten mal nuestras opiniones acerca del Archivo de la Cancillería. Algún espíritu celoso de su buena reputación ha creído ver en nuestras observaciones, cargos graves en contra del personal del Ministerio de Relaciones Exteriores. Nada hay más distante de esto, sin embargo. Conocemos los esfuerzos apreciables desplegados en el sentido de mejorar dentro de lo posible los servicios sometidos al conocimiento de esta Secretaría de Estado, y sabemos el empeño que empleados superiores y subalternos han gastado por dotar de una organización eficiente cada una de las reparticiones en que está dividida la Cancillería.

Nuestras observaciones se refieren principalmente al régimen legal que rige el Ministerio de Relaciones: que fija las divisiones del Departamento, que ordena enviar al Archivo de Gobierno los documentos pasado cierto tiempo; que establece un personal exiguo para ciertos servicios de transcendental importancia; y que no permite crear reparticiones absolutamente indispensables para el buen funcionamiento del Ministerio.

Pedimos la reforma legal, y por ella venimos batallando desde hace bastante tiempo; pedimos que al personal que ahora sirve en la Cancillería, patrióticamente inspirado y celoso del cumplimiento de sus deberes, se le proporcionen los medios para hacer una labor más eficiente. Eso es todo.

En cuanto al Archivo hemos podido formular opiniones adversas a su actual organización: primero, porque conocemos la importancia que otros países dan a este servicio; después, por que el propio Subsecretario del Departamento, que ha tenido la gentileza de proporcionar a este diario sus impresiones al respecto, se ha manifestado inclinado a pedir una organización nueva para el Archivo, llegando a insinuarnos la idea de crear una sección especial que comprendiese el Archivo y la Biblioteca, con un jefe bien rentado a la cabeza, de quien fuera posible esperar la ordenación integral y científica de los documentos de la Cancillería.

En otras ocasiones nos hemos referido a que no se hacen en el Ministerio determinados trabajos que pueden ser útiles más tarde, por ejemplo, en la futura conferencia de la Paz; pero ello no quiere decir que el personal no cumpla con su deber, sino que la complejidad de las labores que absorven a los funcionarios de la Cancillería, les impide dedicar su tiempo a otros asuntos que no sean las vulgares tramitaciones de oficina.

Con estas palabras queremos dejar bien establecido el alcance de nuestros artículos anteriores. Tal vez en ellos se ha deslizado alguna afirmación que sea difícil comprobar; tal vez alguna fecha sin importancia pueda discutirse; pero el fondo de las observaciones que hemos venido formulando no sufre con ello lo más mínimo, porque queda en pie la necesidad que hemos querido hacer resaltar en orden a la organización metódica y completa del Archivo de la Cancillería.

Política exterior sud-americana

La América Latina, ligada por lazos tan homogéneos, que acaso habrían inducido a la confederación de sus intereses económicos—cada vez más cuantiosos—se conoce, lo que no es paradoja aunque lo parezca, muy poco más que hace un siglo.

Ese desconocimiento, hijo de la lejanía, se atenúa un tanto en los países como Chile y la Argentina, por ejemplo; pero reaparece hasta llegar a términos absolutos, tratándose de naciones como las de la parte septentrional de la América y vice-versa.

Nos reímos con envidiable buen humor del inglés que le encargó a su Ministro, en viaje a Bogotá, que saludara de su parte a un amigo que tenía en Buenos Aires; pero la verdad es que aquí no sabemos mucho más de la situación y problemas de aquellos países que tienen nuestros mismo origen histórico y político; nuestras mismas creencias, nuestro mismo idioma y que, en más de un momento, han sentido iguales inquietudes.

Nuestros conocimientos sobre ellos, llegan hasta Bolívar; hasta la entrevista de éste con San Martín en Guayaquil y cuando más, hasta el Congreso de Panamá...

Ellos, a su vez, sólo saben de nosotros que vivimos al pie de los Andes, que nos gustan los buenos soldados; que producimos en gran cantidad una substancia, el salitre, sobre cuyas propiedades químicas no están muy enterados, y que, adherida a la extremidad norte, digamos a la cabeza del largo territorio, existe una cuestión más vieja que importante: la de Tacna y Arica.

La costumbre chilena—y que significa un dispendio inútil—de acreditar agentes diplomáticos en tres, cuatro y hasta más países a la vez, en nada disminuye el desconocimiento delicioso de lo que pasa en una gran parte de este enorme continente en el cual vivimos aislados y sin vinculaciones económicas de ninguna especie.

Por lo demás, el trabajo de nuestros agentes viajeros—cuando buenamente quieren reconocer que también están obligados a mostrar alguna actividad práctica—desaparece sin dejar rastro alguno porque la Cancillería no sigue en ninguna forma la vida exterior del Continente, hecho que al ser constatado por el agente en el exterior, lo inclina y casi con razón, a poner punto a toda actividad efectiva, metódica y ajustada a un plan útil.

La desorganización del Departamento, acarrea, pues, de una manera lógica la inactividad monótona del que está fuera y el cual se limita, con muy pocas excepciones, a vegetar tranquilamente y a enviar a la "Vida social" de los diarios chilenos la amable reseña de los banquetes que dá o que suelen darle, a título de reciprocidad gastronómica.

En cuanto a trabajo, imitan a los diarios que en otro tiempo se hacían a tijera y envían uno que otro recorte, más o menos refundido de la prensa local.

Reconozcamos, pues, que ni eso es diplomacia, ni aquello es Cancillería.

Así se explica que vamos quedando cada vez más aislados y que nuestros productos no logren encontrar franquicias especiales en parte alguna de la América ni en parte alguna del mundo.

Hay vinos chilenos que no harían mal en la mesa de un soberano. Sin embargo, no tienen hasta ahora más mercado que el interno.

Para atenuar ese aislamiento—ayer desagradable y hoy peligroso—de tarde en tarde, y con motivo del paso de alguna Embajada o de alguna visita oficial, destinada a rememorar algún hecho glorioso, que permanece en la historia, aislado y sin derivaciones prácticas hacia el futuro, se entra en un período de banquetes y de himnos nacionales que no dá tiempo, ni mental ni gástricamente, para hablar de nada estable y transcendental.

Pasadas las fiestas, la Cancillería fatigada de sus arduas labores, vuelve a reocupar su Departamento sin archivo—lo que equivale, equiparando el caso administrativo al individual, a una persona cuya memoria alcanzara sólo hasta el momento de acostarse a dormir la noche antes.

Se despachan de nuevo los asuntos menudos; se reemprende la copiosa jornada de los acuses de recibo y como no se conoce nada a rondo—los archivos alcanzan sólo hasta 1910 y lo más moderno de la Biblioteca es el Derecho Internacional, de Calvo—si llega a presentarse algo qué requiera estudio, preparación, dominio general de una cuestión, se busca fuera un entendido en la materia, lo que es lo mismo que salir en demanda de algún inglés de buena voluntad cuando se oye hablar la lengua de Shakespeare.

Los resultados de semejante estado de cosas, son obvios: desarmada por falta de datos suficientes, la Cancillería exterioriza la labor de los agentes en el exterior a los cuales no está capacitada para impartir instrucciones que denoten la existencia de una dirección uniforme, y que vea simultáneamente lo que pasa en todas partes para referirlo en seguida al interes chileno.

Faltos de una dirección central, que donde hay relaciones exteriores organizadas no avanza una sola palabra que no esté de acuerdo con las informaciones que envían todos los respectivos agentes, cada jefe de misión en el exterior—y hay algunos, muy raros, por desgracia, activísimos y llenos de talento—sigue una línea propia y se traza un plan aislado.

Pero no es eso todo y pasando por alto la presencia en la representación exterior y a veces en calidad de jefes de misión *ad-interim*, de empleados a los cuales ninguna persona respetuosa de los fueros ortográficos y sintáxicos tendría la audacia de encomendar su correspondencia particular, es oportuno hacer notar que las cuestiones latino-americanas forman un todo que rara vez deja de tener estrecha conexión, como que casi todas afectan intereses territoriales que definen una determinada política exterior.

¿Podría, por ejemplo, la Cancillería proporcionar todos los datos necesarios para estudiar las cuestiones existentes entre el Paraguay y Bolivia, una parte de la cual debe hacer su tránsito hacia el Atlántico por el río Paraguay y el Paraná, atravesando, por consiguiente, aguas paraguayas y argentinas antes de llegar al estuario en que, a su vez, existe en forma latente y entre la Argentina y el Uruguay, la cuestión de las aguas de dicho estuario?

No es posible, insistimos, que semejante estado de cosas siga prolongándose indefinidamente, máxime en los propios instantes en que ya se ve por dónde vendrá el ataque, aprovechando el final de la guerra mundial, a los intereses chilenos.

Trataremos, por nuestra parte, de seguir la política suramericana, la cual, sin alterar sensiblemente las cuestiones fundamentales que la dividen y preocupan tiene fluctuaciones que es necesario analizar cuando revisten cierta importancia.

Permítasenos, pues, el empezar esta tarea, pedir una vez más en nombre del interés nacional la vuelta de nuestra Cancillería a las altas tradiciones de mentalidad y de estudio que la prestigiaron en tiempos en que era escuchada e imitada en otros países latino-americanos.

La primera de las medidas conducentes a ese fin, es la estabilidad del Ministro de Relaciones Exteriores; pero a esa solución transcendental se ha opuesto una y otra vez nuestra deplorable miopía política.

Conviértase entonces la Subsecretaría en lo que es en el Brasil, la Argentina, en todas partes: la depositaria permanente de la tradición nacional en materia esterior, y, como base inicial de una reorganización paulatina, divídase el servicio en grandes divisiones, encomendadas a funcionarios que lleguen, a fuerza de especialización, a ser eminencias en la materia: una de esas divisiones, abarcaría la Europa, otra la América.

NUEVOS EJEMPLARES

Acabamos de recibir de las siguientes obras que obtuvieron un éxito bien merecido entre la gente de cultura:

James Gerar Embajador yankee. —**Mis cuatro años en Alemania.**— Las revelaciones de este libro han sido calificadas en Inglaterra, Francia y América de **sensacionales.** Grueso volumen en 4.o empastado en tela (con fotografías). $ 12.

Cuadros de la Guerra Europea.— Poema por Carlos Antony. A beneficio de la "Assoc. des Orphelines de la Guerre". Dedicado a las colonias aliadas. $ 1.

Una Santa Española.—Estudio psicológico de Santa Teresa de Jesús. Traducido y adaptado al castellano por Renato Sánchez. (Con ilustraciones). $ 2.

Librería Zamorano y Caperán

Compañía 1015—1019.—Casilla 362

y-18-h

VENDO

PROXIMA A ESTACION YUNGAY

EN AVENIDA MATUCANA Y CALLE CHACABUCO

Extensa propiedad que consta de una casa habitación con numerosos departamentos. Por su extensión y distribución se presta para dividirla en 2 casas de residencia o renta.

UN TEATRO con frente a calle Chacabuco, ocupado actualmente por Empresa de Biógrafo. Toda la propiedad tiene instalaciones de luz eléctrica y alcantarillado. Reconoce deuda hipotecaria.

Precio: $ 60,000

EN CALLE QUINTA NORMAL

Casa habitación con 8 piezas fuera de servicios, luz eléctrica y gas. Arboles frutales, jardines. Reconoce deuda al Banco Garantizador de Valores.

Precio: $ 80,000

CARLOS OSSANDON B.

1080— Huérfanos —1080

De don Alfredo Irarrázaval

Nuestro servicio diplomático y nuestro comercio nacional

Hace algunos años habría parecido incongruente el título que he colocado a la cabeza de este artículo.

El comercio y la diplomacia eran para los chilenos, dos cosas absolutamente extrañas la una a la otra. Suponíamos que la diplomacia era una profesión llena de fórmulas secretas y de embolismos protocolares; un arte de contornos indecisos; algo así como una profesión literaria, elegante y fútil.

En cambio, el comercio era esa ciencia grosera que hace de los hombres una máquina de sumar y de restar; profesión impropia de fidalgos, que desarrollaba en el individuo el estómago con detrimento del espíritu.

* * *

Hoy día los pueblos que van a la cabeza del desenvolvimiento y del progreso modernos han hecho de la diplomacia algo así como las antenas del Comercio y éste último es el alma del desenvolvimiento de los pueblos modernos, como fué ya en la antigüedad, el alma de la prosperidad de los fenicios.

Basta abrir, cada día, los periódicos para comprender que, aún en medio de las convulsiones y de los grandes problemas de esta guerra bárbara, que ha contaminado a todos los Continentes de la tierra, los problemas relacionados con el comercio actual y con el comercio futuro son y constituyen la más viva preocupación de los grandes estadistas.

Nosotros no tenemos comercio nacional de exportación ni tampoco comercio nacional interno o—por lo menos—uno y otro se desenvuelven en condiciones que no corresponden absolutamente ni a los recursos, ni a las energías, ni a las legítimas espectativas del país

* * *

No ha de faltar quien, al leer las líneas que llevo escritas, sienta el deseo de exhibirme, para rectificarme, las cifras de nuestra estadística.

Es verdad.

Ahí están los números para demostrar que somos grandes exportadores de salitre; que somos, además, virreyes del cobre; esto por lo que respecta a nuestro comercio externo.

Y, por lo que respecta al interno, ahí están, para desmentirme, las grandes casas de comercio que exhiben en nuestras calles centrales, telas de precio, joyas de gran valor; porcelanas, cristales, cuadros, bronces, pieles, etc., etc....

Pero, si se examina en detalle esa Estadística Comercial, vemos que una gran parte del salitre exportado no es chileno y que otro tanto ocurre con el cobre y con una gran parte de nuestros artículos de exportación.

Y, en cuanto al comercio interno, si nos damos el trabajo de investigar un poco lo que ocurre, nos encontraremos con que el 90% de las casas comerciales pertenecen a firmas que no son chilenas: el peluquero es francés; la tienda es inglesa; el joyero es alemán; el almacén de la esquina pertenece a un italiano, y hasta la casa de agencia es de un español.

* * *

Nos falta, pues, para ser país rico y próspero, nacionalizar nuestro comercio, ser comerciantes, como lo son todos esos progresistas extranjeros que vienen a nuestro país y que nos enseñan cómo se enriquece el hombre en el ejercicio de esa profesión.

No se piense que yo miro con desconfianza o con antipatía la presencia del comercio extranjero entre nosotros. Muy lejos de eso. Estimo que esa actividad comercial debería ser la gran escuela en que los chilenos aprendieran a trabajar y a prosperar. Lo único que no acepto es que sigamos creyéndonos ineptos para ganarnos la vida en nuestro propio país ejerciendo dentro de nuestros territorios la misma profesión que enriquece a tantos otros, que han venido desde lejos, y que traían, como poderosos auxiliares y como eficaces propulsores, si no todos, alguno de estos tres elementos que a nosotros nos faltan: el crédito, la preparación comercial individual y la organización industrial del país de origen.

* * *

Nuestra diplomacia en el extranjero no tiene actualmente ningún medio que le permita ayudar al desenvolvimiento comercial del país y—lo que parece más extraordinario aún—el Gobierno mismo carece de los medios más elementales para procurar el desenvolvimiento de nuestro comercio. Talvez ya no quede en el mundo ningún país que a éste respecto esté más indefenso que el nuestro.

Para que se comprenda bien el alcance que tienen estas observaciones y el fondo de verdad en que ellas descansan voy a referirme a un sólo caso.

Voy a decir qué es lo que ocurre en el Brasil con relación a los vinos chilenos.

* * *

Este producto que está llamado a constituir una fuente de abundante riqueza para nuestra agricultura y para nuestro comercio exportador, fué objeto, naturalmente, de atención preferente para el Ministro de Chile en Río, después de los primeros días de su llegada a aquella gran capital.

Las Estadísticas demuestran que el Brasil consume una gran cantidad de vino extranjero: una cantidad que suma treinta o más millones de pesos.

Tenemos sobre nuestros vecinos de Occidente—dicho sea sin ofenderlos—la ventaja de la mejor calidad de nuestros caldos.

Los exportadores,—portugueses y españoles,—que llevan vinos al Brasil, se ven obligados, generalmente, a adulterarlos para poder hacerlos llegar, al través del ecuador hasta el mercado de consumo.

Esa ley de alcohol, adicional, que se le agrega al vino para que pueda resistir al calor, no solamente obliga a nuevas inversiones, sino que además modifica y desmejora la calidad del producto.

Para nuestros vinos, la situación es completamente diversa: el artículo sigue hasta el Brasil un itinerario marítimo que le permite evitar las regiones de los grandes calores que obran sobre el vino produciendo reacciones químicas. Y, además, la elevada ley de alcohol natural, de nuestro producto, lo pone a cubierto de cualquier contingencia.

Con estos antecedentes, y con muchos otros no menos importantes, llegué a formarme la convicción de que el comercio de exportación de vinos de Chile al Brasil ofrecía bastantes expectativas.

Estudié entonces los tipos de vinos que tienen allá mayor consumo. Estos son: "el vino verde" y "el vino virgen", de procedencia portuguesa.

Busqué muestras y las remití a Chile, aconsejando el envío de agentes comerciales chilenos, conocedores de aquella industria, que emprendieran un estudio del mercado en el Brasil. Mandé, además, muestras de los barriles en que esos vinos llegan desde el Portugal hasta Río Janeiro. Me pareció interesante que los productores viesen cómo la industria se engalana con embalajes de colores y reclamos llamativos para atraer, por medio de esta especie de coquetería comercial, a los consumidores de allende el mar.

* * *

Pues bien; ni esas muestras, ni esos barriles, han podido llegar al conocimiento de nadie en Chile y Dios sabe dónde quedaron por ahí amontonados en algún rincón.

En efecto ¿cuál de nuestros Ministerios habría podido encargarse de recoger esas muestras?

¿El Ministerio de Relaciones Exteriores? Hace ya tiempo que quedó cerrada la Sección Comercial, de carácter completamente platónico y absolutamente inocuo, que funcionó en aquel Ministerio y que no tuvo nunca a su disposición medios de ninguna especie para hacer algo práctico y efectivo.

Además, el Ministerio de Relaciones Exteriores no tiene fondos consultados para un caso de esta especie.

¿El Ministerio de Hacienda?—Menos todavía.

Tampoco el de Industria.

Mientras no exista entre nosotros un Ministerio de Agricultura y de Comercio y Navegación es completamente inútil gastar iniciativas encaminadas a ayudar nuestro intercambio comercial.

Una repartición pública de este género es el único organismo que puede prestarse con eficacia para crear, primero, y para mantener e impulsar, después, nuestra producción y nuestro comercio de intercambio.

Necesitamos, además, crear en el país, simultáneamente, Cámaras de Comercio locales y nacionales que, bajo la tuición del Gobierno, tomen a su cargo ciertos resortes que contribuyen a estimular las iniciativas y cuiden y vigilen el registro de las marcas comerciales de cada exportador, a fin de que recaiga sobre éstos alguna sanción, cada vez que cometan un fraude cambiando la calidad del producto exportado.

* * *

Los telegramas de Estados Unidos, llegados hace dos días, nos hablan de la pésima calidad de algunos cereales que hemos mandado a aquel centro de consumo.

Muchas veces esas quejas de los compradores son justas y, acaso, también alguna vez son infundadas.

Las cámaras de comercio nacionales—exclusivamente nacionales—que tuvieran a su cargo el registro de las marcas estarían en situación de imponer a los exportadores las sanciones necesarias, circunscribiendo la responsabilidad de cada uno, y pudiendo, en fin, si el caso llega, comprobar los abusos de los compradores cuando estos, sin motivo justificado, pretendieran haber sido víctimas de la mala fe de los exportadores nacionales.

Mientras no intentemos seria y definitivamente estas reformas transcendentales en la constitución de nuestro organismo administrativo es completamente inútil que pensemos en que nuestra diplomacia pueda llevar de la mano, como lleva en otros países, al Comercio de la nación.

* *

Me propongo hablar en un próximo artículo de la organización comercial del Japón, país que, a mi juicio, debería servirnos siempre de modelo, por muchas razones que a su tiempo se dirán.

La diplomacia es en el Japón el ropaje del comercio.

Todos los demás países, cual más cual menos, a causa de la guerra o con pretexto de la guerra, están adoptando la organización comercial de aquel gran Imperio.

Los dos pasos preliminares y elementales para sacudir nuestro letargo son, a mi juicio, los que dejo indicados.

Tengamos un Ministerio que se preocupe de las cosas terrenales, y un poco prosáicas, que constituyen para todos los demás países de la tierra, excepto para Chile, grandes problemas que urge resolver y que los más eminentes estadistas ingleses y americanos están meditando y dilucidando, sin descuidar por eso, la vigilancia y la destrucción del enemigo.

A. I. Z.

TÉ DOMINÓ

$ 3.50

1|5 1|10 1|20 1|50 1|100

Fco. Zabaleta y Cía.

SAN DIEGO 808

DE VICTOR NOIR

LA FALANGE DE LA LUZ

Las publicaciones que se encargan de mantener al día el registro de nacimientos en ese inmenso mundo de la librería, acusan recientemente la entrada triunfal de una nueva obra de Conan Doyle. El creador del inmortal tipo de Sherlock Holmes, que ha apasionado a la presente generación con sus historias en que la ciencia, puesta al servicio del crimen, lucha en vano contra la lógica colocada al servicio del orden social, abandona ahora el género predilecto en que ha encontrado renombre y fortuna, para abordar de lleno otros temas que ya había tratado incidentalmente con ese tinte de misterio avasallador que caracteriza sus geniales producciones.

Sir Arthur Conan Doyle, olvida a su hijo el detective razonador e inductivo para presentarse él mismo como un detective entregado de lleno a la investigación de los misterios del mundo que llamamos de las sombras, sin comprender que en todo caso ha sido y será el de la eterna luz y de la felicidad ilimitada. En su libro titulado "Una nueva revelación", nos cuenta cómo durante 30 años el antiguo cirujano del ejército de la India, el triunfador de los círculos literarios de la metrópoli británica, no ha dejado un instante de investigar ciertos fenómenos espiritistas, a la luz de su criterio de viejo médico profundamente materialista.

No hace así sino engrosar la falange de los convencidos, en cuyas filas van formando tantos sabios, tantos filósofos, tantos "ases", de todas las actividades del talento humano. Si toda esta gente está equivocada o nó, es algo que escapa a nuestra fuerza de convicción, pero el hecho es que la falange de los exploradores del mar eterno crece y crece sin cesar.

Los hombres de estos tiempos son, por cierto, más valientes que esos contemporáneos que el célebre Sardou, ansiaba convencer, que creía ya convencidos, pero que se le escapaban siempre, asilándose en el temor a las preocupaciones sociales, en el respeto que se debían a sí mismos, en ese mundo grave de los que han llegado al pináculo.

"El miedo al ridículo, aniquila en ellos el amor a la verdad!" exclamaba con hondo desencanto el gran dramaturgo. Los tiempos han cambiado ahora, y el espíritu humano ha ganado en valentía y en decisión. La humanidad incesantemente inquieta, preguntó en una época a las religiones por el secreto de su existencia, y de sus destinos eternos. Repitió más tarde la misma pregunta a la ciencia, esa ciencia que se erigió a sí misma en soberana tiránica e indiscutible del siglo XIX. Y con la infinita vehemencia del niño insaciable en sus anhelos de sorprenderlo todo y de conocerlo todo, los hombres han terminado por abandonar todas las puertas que golpearon durante tantos siglos, para preguntarse a sí mismos, en el templo inmenso de sus conciencias: ¿qué son los seres, qué es el alma, de dónde se viene y por qué puerta misteriosa se llega a esa felicidad tan cercana en apariencia, y al mismo tiempo en tan eterna retirada?

Sardou fué uno de los zapadores de la nueva tendencia entre los hombres de genio de la Francia. Era aún pobre y desconocido, cuando la contemplación de las fuerzas que yacían en el fondo de su personalidad lo hizo erguirse para mirar al mundo como un conquistador, desde su buhardilla del quinto piso de un viejo inmueble del Muelle Napoleón. Había llegado a asilarse en esa habitación humilde, después de dormir muchas noches en una cantera cercana al muelle. Daba lecciones de francés a un joven egipcio hijo de un antiguo coronel del Emperador, convertido en pachá turco por su ca-

DURAZNOS PARA CONSERVAS

en 20 variedades americanas de gran porte y resistencia para viajar, especialmente adecuadas al comercio de la fruta fresca y la conserva, de maduración escalonada de Febrero a Abril. Extra,

desde $ 500 mil, ofrece

El Criadero de Arboles de Santa Inés

Solicite informes del Administrador, Nos. o del Agente General señor Eladio Vicuña. Agustinas 1150. Casilla 1417. Santiago.

3065-25-h.

METAL BLANCO

De varias clases, para rellenar descansos, etc.

OFRECE:

FUNDICION LIBERTAD

LIBERTAD 53-58

samiento con una antigua odalisca de Ibrahim. Y con esos quince francos a la semana, podía, por fin, escribir sus dramas y marchar hacia la gloria.

Su padre había tenido que abandonar la lucha por la vida en París para refugiarse en Marsella. Sardou, abandonado a su suerte a los diecisiete años, seguía su estrella con fe inalterable. Poco a poco fué reuniendo en la buhardilla, los restos del naufragio familiar, dispersos en poder de los antiguos patrones que los retenían en prenda por alquileres insolutos.

Había entre todos esos muebles un viejo clavicordio del siglo XVIII, que su hermana mayor ya fallecida, miró en un tiempo como el mayor de los bienes de este mundo. Sardou, que amaba tiernamente a su hermana, jamás quiso separarse del viejo instrumento. Y tanto más cuanto que le servía de ropero, y de estante, y que era el único mueble en el cual podía colocar los Domingos, un jarro con algunas rosas rojas, único adorno de ese nido de poeta suspendido entre el río y el cielo.

Una noche muy tarde, el candidato a la celebridad, no había comido, pero un ansia febril de escribir y de terminar luego la gran obra le había hecho olvidarse del curso lento de muchas horas y del vacío inexorable de su estómago. Terminaba el quinto acto, cuando una sonata tenue como un perfume viejo, invadió la habitación.

Una bandada de sonidos, una melodía tímida, y conmovedora, que hablaba de cuitas y quimeras de una edad lejana, pasaba y pasaba sin cesar, débil y persistente, como el caudal de esa fuentes seculares que aún tienen un hilo de agua clara que ofrecer después de haber abrevado la sed de muchos pueblos. Era el alma del clavecín, que revivía. Las teclas de marfil finas y amarillentas, como los dedos de una abuela del siglo del rey galante, oscilaban sin cesar cual si una mano misteriosa se entretuviese en oprimirlas.

Sardou corrió al clavicordio.. El fenómeno seguía. Por la ventana abierta de par en par, el murmullo del río entraba junto con una luz de luna que parecía burlarse del temblor impotente de la llama sangrienta del candil. Acercólo al piano. Las teclas estaban cubiertas de polvo, las cuerdas también. Ninguna mano había podido posarse allí para arrancar ese viejo aire de Haydn o de Rameau.

Y muchas noches más, mientras el escritor trabajaba, para encontrar en la inspiración el fuego que la miseria negaba a su chimenea, el clavecín volvió a sonar. Una noche fué un ramo de rosas rojas, frescas y recién cortadas como el cuello de sus heroínas de Termidor el que se desbordó sobre la mesa de trabajo. Sardou abrazó entonces el espiritismo, imitó todas las hazañas del famoso medium Hume, y dió pruebas sorprendentes de sus facultades psíquicas.

Luego, su salud profundamente quebrantada por ese doble desgaste cerebral, le impidió seguir adelante en sus investigaciones personales. Célebre y millonario, convertido en el castellano de Marly, bajo cuyo techo señorial albergó sus famosas colecciones de reliquias históricas, el gran dramaturgo, se complacía en evocar junto al clavicordio de su hermana, el recuerdo de esas noches febriles de la buhardilla del Muelle Napoleón.

Junto con él, Camilo Flammarion, el historiador y el poeta de los astros, asumió en su tiempo la defensa enérgica de las nuevas ideas. Como Sardou, Flammarion venía de muy humildes filas, había luchado desde la infancia. Gustaba también contar sus años de miserias y de incertidumbre, cuando toda su ambición consistía en ser incorporado entre los discípulos del gran Leverrier, el explicador de Marte, y vivir a su lado en el Observatorio.

Leverrier tenía un carácter terrible y sus tremendas reprensiones causaban profunda impresión entre sus alumnos. Uno de los compañeros de Flammarion, el joven Charcornier no pudo resistir el dolor que le causó una avalancha de censuras del grande hombre y se suicidó.

La ira del maestro cayó también sobre Flammarion, por haberse atrevido a escribir su obra sobre la "Pluralidad de los Mundos Habitados". Leverrier no podía aceptar que un colegial hubiese sido capaz de escribir semejante libro de tan transcendental y avanzada teoría. Y lo expulsó de la sala en que seguía como oyente sus explicaciones.

Pero el libro triunfaba en toda la línea. Sainte Beuve se ocupó de él con entusiasmo y reveló los tesoros de la inmensa poesía del firmamento que encerraba. Y cuando el joven Flammarion, compareció a cumplir su servicio militar por haber llegado a los dieciocho años, el coronel que presidía la comisión examinadora, le encargó de felicitar "a su señor padre" por la bella obra que había publicado.

—No es mi padre, soy yo! exclamó el joven soldado. Lo cual le valió una severa amonestación por intentar burlarse de sus superiores.

Sólo en su buhardilla del barrio del Observatorio, el juvenil astrónomo siguió contemplando cómo rodaban las esferas celestes sobre sus órbitas de plata y de fuego. Las páginas de "Urania" salieron entonces a luz con todo su lirismo sorprendente. Y Flammarión seguía creyendo que en sus largas veladas de enamorado de las estrellas, una inspiración suprema se apoderaba de su pluma para hacerla trazar el poema de los mundos desconocidos que iluminan la marcha de la Tierra al través del espacio, como antorchas de misterio y de predestinación.

La celebridad lo llevó de nuevo hasta el Observatorio. Leverrier salió a su encuentro y le estrechó sencillamente la mano sin una queja ni una recriminación por sus largas controversias. Y cuando murió fué el mismo adolescente inspirado que había escrito sobre astronomía hasta develar los misterios del cielo, sin haber estudiado casi su técnica inmensa, el que tomó su puesto de responsabilidad y de gloria.

Un admirador de Flammarión le regaló una gran villa cercana a París para que instalase un observatorio propio. El célebre joven encontró pronto una compañera capaz de comprenderle y resolvieron unir sus destinos. Deseaban que el matrimonio religioso se celebrara cerca de los astros. Pero fué imposible y debieron aplazar la ascensión para algunas horas después de la ceremonia.

El cura que los unió, era también un ardiente aeronauta y solicitó ser de la partida. Pero a las cinco de la tarde Flammarión y su compañera se elevaron solos en el globo que aguardaba en el parque de la villa. Pasaban lentamente por los villorios de los alrededores de París, cuando de pronto el astrónomo sintió su nombre. Allá abajo, muy abajo, el pobre cura aeronauta que habían olvidado, reconocía el globo y los llamaba. De este modo, en la calma clara e imperturbable de la atmósfera el nombre del sabio repetido por esos labios ansiosos, ascendía hacia las regiones superiores del cielo en persecución del amor y de la fantasía de dos espíritus de predilección hechos para fundirse eternamente.

Flammarión escribió más tarde sin cesar sobre ese mundo que estaba más allá de los astros que diera a conocer a la humanidad. Murió ardiente apostol del espiritismo, cuyo misterio no alcanzó a solucionar, pero cuyos dominios bañó con raudales de poesía infinita, en agradecimiento acaso a esa inspiración suprema que lo había llevado desde la infancia a la gloria. Y sus últimas palabras, repetidas mucho a los periodistas en los meses que precedieron a su muerte, encerraban la síntesis de sus doctrinas.

"Estamos rodeados de misterios y después de cuatro mil años de lucha todavía no podemos encontrar la luz,—No hay enigma más grande que la vida. ¿Lo descifraremos algún día? Lo ignoro, sólo se que cada uno de nosotros es un obrero que debe trabajar sin tregua, sin miedo y esperar!..."

He aquí el secreto de esta tendencia del genio humano. Y he aquí también la consigna que siguen sin vacilar todos esos favoritos de la inspiración que están acudiendo incesantemente a engrosar las filas de la falange que busca la luz, esa luz suprema que no es al fin y al cabo otra coza que la felicidad.

V. N.

Bellas Artes

En la Casa Cornely. — Julio Ortiz de Zárate ha abierto una exposición de sus obras en la Casa Cornely.

Es una interesante colección de óleos, acuarelas y dibujos, que suman un medio centenar de trabajos.

Abundan aquí los estudios de

cielo, a los cuales el artista parece dedicarse con especial agrado, y casi siempre con un resultado óptimo.

La impresión dominante que se desprende de este conjunto es la de que nos encontramos ante obras que han sido "sentidas" por el artista, y no "fabricadas" para la venta...

Abundan las notas delicadas, en que el color está estudiado con toda la importancia que realmente tiene, y del que tanto partido puede obtener un observador atento y bien dotado, como es Ortiz de Zárate.

Los que gustan de un arte fino y sugestivo no deben perder esta ocasión de aplaudir a uno de nuestros artistas de verdadero talento.

ZOHAR.

Crónica Bibliográfica

1. Domínguez Cerda (Eugenio). —Reseña Histórica de las Cajas de Ahorros de Chile y su desarrollo hasta la fecha. — Soc. Imprenta, Litografía Barcelona. — Santiago. 1918 In-4.o (25 1|2 x 18); 45 páginas.

2. Partición del Fundo y Minas de Chollín o Millabú. Cía. Carbonífera y de Fundición Schwager con Soc. Carbonífera de Puchoco y Coronel. Informe y planos de los peritos don Ascanio Bascuñán Santa María y don Washington Lastarria. Sociedad Imprenta, Litografía Barcelona. Santiago de Chile, 1918. — In-4.o (25 x 16); 71 páginas y dos croquis.

3.o Juicio de Partición del Fundo y Minas de Chollín o Millabú. Cía. Carbonífera y de Fundición Schwager con Soc. Carbonífera de Puchoco y Coronel. Cuaderno de rendición de cuentas. — Soc. Imprenta, Litografía Barcelona. Santiago. 1918. — In-4.o (24 1|2 x 16); 49 páginas.

4. Caja de Crédito Hipotecario. Informe correspondiente a las operaciones del año 1917. — Soc. Imprenta, Litografía Barcelona. Santiago. 1918. — In-4.o (25 1|2 x 17); 92 págs.

5. Instituto Meteorológico y Geofísico de Chile. Sección Lluvias. Publicación N.o 24. Lluvias en 1917. Sociedad Imprenta, Litografía Barcelona. Santiago de Chile. 1918. In-4.o (26 x 19); 46, una página y un cuadro.

6. Constant B. (Alfonso). Concepto moderno de la infección de la vesícula biliar. Tesis para obtener el grado de licenciado en la Facultad de Medicina y Farmacia. Sociedad Imprenta, Litografía Barcelona. Santiago. 1918. — In-4.o (26 x 17 1|2); 104 páginas.

7. Solís de Ovando Elzo (Francisco). Estudio sobre nuestras reservas militares de oficiales y tropa. Santiago de Chile. Imprenta El Globo. 1918-in-8.o (18 1|2 x 13); 105, una página.

8. Banderas Le Brun, (Leonidas). Pro-Cultura. Anotaciones sobre la enseñanza secundaria en Chile. — Santiago de Chile. Imp. Lit. y Enc. Fiscal de la Penitenciaría. 1918. — In-8.o (22 x 14); 204 páginas.

9. Pino C. (Alfonso). La erupción del molar del juicio y sus complicaciones. Memoria de prueba. Santiago de Chile. Taller Gráfico. San Diego 1918. — In-4.o (25 1|2 x 17); 19, una páginas, y una lámina.

10. León (José E.) Ya eres mía. Drama en tres actos. Negreiros. Imprenta y Librería de Las Noticias. 1918. — In-8.o (18 x 13); 94 páginas.

11. Schatzke (Luis A.) Apuntes de Historia Patria. Valparaíso. Escuela Tipográfica Salesiana. — In-18.o (17 x 12 1|2); 32 págs.

12. Correa Mora (Manuela). Sobre los hidrocarburos del alquitrán de hulla. Memoria de pruebas. Santiago de Chile. Imprenta El Progreso. 1918. In-4.o (25 x 17); 33 págs.

13. Zagal Anabalón (Armando). Lactancia y Nodrizas Asalariadas (Ley Roussel). Tesis de licenciatura en medicina. — Santiago de Chile. Imprenta El Progreso. 1918. In-4.o (28 x 18 1|2); 52, una página.

14. Pérez García (Julia). Estudio sobre explosivos. Memoria de prueba para optar al título de farmacéutica. — Santiago de Chile. Imprenta El Progreso. 1918. — In-4.o (25 x 17); 28 páginas.

15. Torres C. (Isauro). Mortinatalidad de Santiago. (Abortos y nacidos muertos). Tesis de licenciatura en medicina. — Santiago de Chile. Imprenta El Progreso. 1918-In-4.o (28 x 18 1|2); 96 páginas.

POLITICA

LA CLAUSURA DEL DEBATE

ESTA PENDIENTE LA ILIMITACION O LIMITACION DE LA DISCUSION AMPLIA

SE ACEPTA EL RETIRO DE LA RENUNCIA DE LA MESA. — LA CAMARA CELEBRA SESION HOY, DE 2 A 4 DE LA TARDE

ANOCHE SE PRODUCE UN VIOLENTO INCIDENTE ENTRE LOS SEÑORES RAMIREZ FRIAS Y URREJOLA

MAÑANA SE CONSTITUYE LA COMISION MIXTA DE PRESUPUESTOS

SE HA FIJADO EL 29 DE SEPTIEMBRE PROXIMO PARA LA CONVENCION CONSERVADORA

La clausura del debate

Como se dijo en nuestra edición anterior, se encuentran muy adelantadas las gestiones de los partidos para llegar a un acuerdo que permita el despacho del proyecto sobre reforma del artículo 84 del reglamento de la Cámara de Diputados, sobre clausura del debate.

Ayer se celebraron algunas reuniones con este mismo objeto, y hoy continuará la discusión del mismo punto pendiente, cual es el relativo a la ilimitación o limitación de la discusión amplia cuando lo solicite oportunamente un número determinado de diputados.

Partidarios de la ilimitación son los diputados conservadores y de la limitación, los diputados aliancistas.

RETIRO DE LA RENUNCIA DE LA MESA

Al término de la primera hora de la sesión ordinaria se puso ayer en votación la renuncia de la Mesa de la Cámara.

Oportunamente se había dado cuenta del siguiente proyecto de acuerdo del diputado por Santiago, señor Ramírez Frías:

"La Cámara reitera su confianza a la Mesa Directiva y acepta el retiro de su renuncia."

Se dió cuenta, también, de una petición del diputado por Ovalle señor Sánchez García de la Huerta, para dividir la votación del anterior proyecto de acuerdo la siguiente forma:

"La Cámara declara que no acepta el retiro de la renuncia del señor presidente".

"La Cámara declara que acepta el retiro de la renuncia del señor primer vice-presidente".

Después de un vivo y prolongado incidente en el que terciaron varios señores diputados, se puso en votación la primera parte de la modificación del señor Sánchez García de la Huerta, habiendo sido rechazada por 50 votos conrta 30 y 7 abstenciones.

Quedó aceptado, en consecuencia, el retiro de la renuncia del honorable señor Rosselot, en medio de largos y ruidosos aplausos.

Votaron por la afirmativa los señores:

Blanlot Holley, Boza Lillo, Castro de, Claro Cruz, Claro Solar, Cruzat Vicuña, García don Ignacio, Gumucio, Herquíñigo, Herrera Lira, Lezaeta, Lira Infante, Lisoni, Menchaca, Peragallo, Pereira don Guillermo, Pereira don Ismael, Pizarro, Riesco, Ruiz de Gamboa, Sánchez García de la Huerta, Silva Maquiera, Silva Somarriva, Silva Cortés, Urrejola, Urzúa, Vial Solar Vidal Garcés, Irarrázaval don Arturo, Irarrázaval don Sergio.

Votaron por la negativa los señores:

Adrián, Aldunate, Arancibia Laso, Balmaceda, Bañados, Barrenechea, Binimelis, Briones Luco don Carlos, Burgos Varas, Celis, Cereceda, Claro Lastarria, Concha don Abaraim, Correa Roberts, Edwards Matte, Errázuriz don Ladislao, Errázuriz Tagle, Gallardo Nieto, García de la Huerta, Jaramillo, Juliet, Lavanderos, Martínez, Medina, Montt, Navarro, Opazo, Orrego Luco, Pinto Durán, Porto Seguro, Ramírez don Pablo, Ramírez Frías, Rengifo, Reyes del Río, Rivas Vicuña don Manuel, Rivas Vicuña don Pedro, Robles, Rodríguez Mac-Iver, Ruiz don Carlos A., Serrano Arrieta, Sierra, Silva Campo, Silva Rivas, Torreblanca, Urrutia Manzano, Valdés Fontecilla, Valdés Errázuriz, Varela, Videla, Yávar.

Se abstuvieron de votar los señores:

Alemparte, Garcés Gana, Prat, Rodríguez don Aníbal, Rodríguez don Enrique A., Smitmans, Irarrázaval don Miguel Luis.

La segunda parte de la indicación del señor Sánchez, relativa a la aceptación del retiro de la renuncia del señor Bermúdez, fué aprobada por 81 votos y 5 abstenciones.

El retiro de la renuncia del señor Cárdenas fué aprobada por 50 votos y 23 abstenciones.

EL DEBATE EN LA CAMARA

La Cámara no celebró sesión ayer a la 1 y media P. M.

En la sesión nocturna terminó sus observaciones contrarias al proyecto de clausura el señor Sánchez García de la Huerta, a quien sucedió en el uso de la palabra el señor Blanlot Holley.

INCIDENTE PERSONAL

Después del señor Blanlot Holley, hicieron uso de la palabra para rectificar algunas apreciaciones de este señor diputado, en orden al espíritu de que está animada la mayoría aliancista en presencia del proyecto de clausura, los diputados por La Laja y Santiago, señores Carlos A. Ruíz y Tomás Ramírez Frías.

Cuando hablaba el señor Ramírez fué interrumpido varias veces por algunos miembros de la representación conservadora. Por este motivo se produjo un violento cambio de palabras entre el orador y el señor J. Francisco Urrejola, quien llegó a ponerse de pie para amenazar al señor Ramírez.

Por su parte, este señor diputado se puso también de pie para repeler con energía el ataque del señor Urrejola.

En este instante se interpusieron varios diputados y el Presidente procedió a levantar la sesión.

SESION ESPECIAL PARA HOY

Se ha enviado por secretaría la siguiente citación:

Santiago, a 14 de Agosto de 1918 —De orden del señor presidente de la Cámara de Diputados, motivada por una petición suscrita por 25 señores diputados, tengo la honra de citar a usted a sesión especial para el día de mañana Jueves 15 del presente, de 2 a 4 P. M., destinada a tratar del proyecto que reforma el artículo 84 del Reglamento.

Lo que tengo la honra de poner en conocimiento de usted.—Dios guarde a usted. — **E. González Edwards**, secretario.

Comisión Mixta de Presupuestos

Para mañana Viernes, a las 4 P. M., ha sido citada la Comisión Mixta de Presupuestos.

En esta reunión, le corresponde constituirse y elegir presidente.

Convención General Conservadora

La Junta Ejecutiva del Partido Conservador ha citado a Convención General para el 29 de Septiembre próximo.

Los correligionarios podrán inscribirse o pedir el formulario correspondiente en la Secretaría de la Convención, Club Domingo Fernández, Agustinas 1292, de 11 A. M. a 12 M. y de 3 a 6 P. M.

Suplemento del presupuesto de Instrucción

A indicación de los señores Robles y Gallardo, la Cámara acordó ayer celebrar una sesión especial mañana, de 10 A. M. a 12 M., destinada a la discusión del suplemento al presupuesto de instrucción pública.

Como se sabe, en este suplemento están consultados, entre otros gastos, el pago de gratificaciones a los maestros de escuelas.

Junta Ejecutiva Nacional

Ayer se reunió la Junta Ejecutiva del Partido Nacional bajo la presidencia del señor Miguel A. Varas, con asistencia de los señores Benjamín Montt, Aníbal Rodríguez, Régulo Valenzuela, José Olegario Cortés, Guillermo Echavarría, José Tomás Cerda, Arturo Prat, Arturo Alemparte, Miguel Luis Irarrázaval, Máximo del Campo, Octavio Reyes del Río, Miguel Letelier Espínola, Enrique A. Rodríguez, tesorero señor Jorge Silva Baltra, y secretarios señores Armando Guzmán y Fermín Vergara Figueroa.

A indicación del presidente señor Varas, la Junta quedó constituida en la forma en que fué elegida por el Directorio General y acordó celebrar sesiones ordinarias los días Sábados de cada semana, a las 3 P. M.

Se acordó también estudiar la forma de constituir los directorios departamentales, para lo cual se dirigirán oportunamente las comunicaciones del caso.

Se estudió, en seguida, la situación política y la actitud que le correspondía asumir al Partido. Después de tratar de diversas cuestiones de carácter interno, se levantó la sesión.

Comisiones parlamentarias permanentes

La Comisión de Hacienda del Senado estudió ayer el proyecto de los señores Escobar y Gatica sobre anticipo a los productores de ejes y barras de cobre.

La Comisión volverá a reunirse mañana.

—A las 11 A. M. se reunió la Comisión de Instrucción Pública de la Cámara de Diputados y entró al estudio del proyecto sobre creación de una Universidad en la ciudad de Concepción.

Con el mismo objeto se reunirá nuevamente mañana.

A la sesión de ayer concurrió el Rector del Liceo de Concepción, señor Enrique Molina.

PARTIDO RADICAL

Centro de Propaganda.—El directorio del Centro de Propaganda Radical, en su última sesión, oyó a una delegación de preceptores que solicitaron el concurso del Centro para el movimiento que han iniciado.

Entre otros acuerdos de carácter internos, aprobó los siguientes:

a) Suspender la sesión ordinaria de hoy y verificarla el Jueves 22. En esta sesión, el doctor Carlos Fernández Peña disertará sobre "La sífilis y demás enfermedades sociales".

-' Adherir a las fiestas de los correligionarios de Valparaíso y felicitarlos con motivo del 25 aniversario de la Asamblea Radical de ese puerto y de la unificación del Partido, designando a don José Dolores Márquez R., para que represente al Centro.

Asamblea Radical.—Presidida accidentalmente por don Pedro Daza y con asistencia del secretario señor Vera Yanattiz, celebró sesión anoche esta Asamblea, con numerosa concurrencia.

Entre otros acuerdos, tomó los siguientes:

A indicación del señor Soto Rengifo: "La Asamblea Radical se congratula de la resolución de los profesores de instrucción primaria al poner término a la suspensión de clases y hace suyas sus peticiones".

A indicación de don Luis Travella: "La Asamblea Radical de Santiago acuerda felicitar a la de Valparaíso con motivo de la celebración de su vigésimo quinto aniversario, haciendo votos porque la unión definitiva de los radicales porteños, pactada últimamente, sea garantía de nuevos y mayores triunfos por los ideales comunes."

Por último, la Asamblea acordó postergar hasta la próxima sesión ordinaria la designación de delegados a la Convención del Partido.

Con motivo del 25 aniversario de la fundación de la Asamblea Radical de Valparaíso, la de Santiago le ha enviado el siguiente telegrama:

"Señor Presidente Asamblea Radical de Valparaíso.—Asamblea Radical de Santiago, en sesión de anoche, acordó por aclamación felicitar esa Asamblea en aniversario fundación, haciendo votos porque unión correligionarios porteños sea garantía de nuevos mayores triunfos ideales comunes.—Víctor Celis M., vice-presidente.—Eduardo Vera Yanattiz, secretario".

Asamblea de San Miguel.—Se abrió la sesión a las 9.30, presidida por el señor Zúñiga. Asistieron los señores Román, Camus, Villaseca, Juan Silva, Correa, Fuentes, Fink, López y el secretario.

No fué aprobada el acta anterior.

Se dió cuenta:

1.o De una comunicación de la revistas "Cosmos".

2.o De la adquisición de un libro copiador de notas.

3.o De una solicitud de admisión.

Después de tratar algunos asuntos de carácter interno, se aprobaron las siguientes indicaciones:

La primera, del señor Román para subscribirse por un año a la revista radical "Cromos".

Dos del señor Zúñiga: 1.a para conseguir el periódico "Radical" de Valparaíso; y 2.a para mandar una nota al presidente del comité del profesorado que reclama el mejoramiento de su situación.

Acuerdos:

1.o Contestar la comunicación de "Cromos".

2.o Enviar la nota al "Radical" de Valparaíso.

No habiendo otro asunto que tratar, se levantó la sesión, a las 11.30 P. M.

PARTIDO NACIONALISTA

Centro Guillermo Subercaseaux.—A todos los nacionalistas que residan dentro del radio de las Comunas 7.a y Providencia, se les ruega que pasen cuanto antes a inscribirse en este Centro, que mantiene abiertos sus registros en Avenida de las Delicias número 2, los que están a disposición de los correligionarios de estas Comunas y también de todas las personas que deseen firmarlos. A los que ya son nacionalistas, les basta adherir al Centro Comunal por escrito.

Tercera Comuna.—En la reunión preparatoria del Viernes pasado, se acordó citar a nueva reunión para hoy Jueves, con el fin de organizar definitivamente el Centro Comunal. En consecuencia, se invita a esta reunión, que se verificará en Esperanza 1216, a las 9 P. M., a los miembros del Partido residentes en la Comuna.

PARTIDO DEMOCRATA

Centro Demócrata.—Se pone en conocimiento de los socios y de los demócratas en general, que hoy, a las 2 P. M., tendrá lugar en la cancha Independencia el match entre el Club Gimnástico y Magallanes, en el cual se disputarán el objeto de arte ofrecido por el Centro. A esta partida han sido invitados los miembros de la agrupación de Santiago, los regidores y los representantes del Partido en el Parlamento.

Agrupación Quinta Normal.— En junta general celebrada el 11 del presente, entre otros acuerdos de importancia, tomó el que sigue:

Designar al directorio para que se traslade hoy Jueves a la Población Ecuador con el fin de organizar en ese sector de la Comuna un Centro de Propaganda que dependerá de la agrupación Quinta Normal.

La comisión partirá de nuestra secretaría, Catedral 4270, a las 6.30 P. M., en punto; y la reunión será en Ecuador 4285. Se invita a los correligionarios que deseen asistir.

3.a Comuna.—El Domingo pasado celebró sesión el directorio, con asistencia de todos sus miembros.

El directorio sesiona todos los Domingos, de 10 a 12 A. M. en Matucana 712.

Los poetas del Ecuador

Ecos de la conferencia del señor Crespo Toral Ordoñez

Publicamos a continuación la introducción de la conferencia que leyó en el salón de honor de la Universidad de Chile, el secretario de la Legación del Ecuador en Santiago, señor Ricardo Crespo Toral Ordoñez, el día del aniversario de la independencia de su patria, el 10 del presente:

Señoras, señores:

No ha menester acreditar títulos ni justificar su presencia en esta casa solariega, templo de vuestra sabiduría, quien como yo oculta en sus arterias sangre ecuatoriana y en su pecho la esencia antigua del afecto a Chile: soy hermano de vosotros en el amor de nuestras patrias, y como tal, al saludaros, sea el corazón el que primero os hable, él quien traiga a mis labios, la palabra mensajera que de mis distantes playas escondido os dé en su seno como preciado don oculto, el viejo milagro de su cariño:

Unos en la historia del tiempo, unos en la cordialidad, Chile y el Ecuador se completan estrechados por ligaduras seculares de honda raíz en el pueblo y en la conciencia nacional. Ya en la noche del primitivo coloniaje la común tribulación sella con sangre y fuego este vínculo llamado a perpetuidad a traves del tiempo y del espacio; siglos después y en el ansia del sacudimiento contra el imperio de España, vientos de libertad se anuncian al unísono en las distantes comarcas: Gainza y Osorio llevan el eco a Talca y Rancagua, como a Quito los patriotas de 1810 con los negros del Real de Lima; más tarde, en la postrer jornada de la revolución gigante, cuando en las colinas del Pichincha, tambaleaba por última vez la Corona de Castilla, fueron lanzas chilenas las que coadyuvaron al vigor de la espada del colombiano, que remataron los tercios desbandados de Aimerich y dió libertad al Continente. Y no es esto todo. Mientras Ercilla, el poeta soldado, perdido entre las quiebras de la Araucanía, esculpe en el bronce inmortal de la epopeya la gesta homérica de la Conquista, turbando por vez primera el sueño milenario de la América salvaje con los acentos del arpa latina; tres siglos después forzoso era que desde las playas de mi patria se entone el salmo de libertad y gloria en tromba lírica de tal pujanza y vasta orquestación, que diluido en el ambiente de una centuria, aún repercute en el corazón de América el vago son extruendoroso de sus acordes centenarios: el canto a Bolívar de Olmedo el Grande, fué la consagración de las púberes vírgenes del Continente en el templo de la Libertad; como la Araucana de Ercilla el Famoso fué el crisma de luz con que se ungiera la frente de la América indiana. Y cual si esta onda de armonías no bastase a vincular a nuestras patrias quizo el cielo poner puentes de luz a despecho del divorcio geográfico: ora es el cariño del patriarca Bello, padre y señor de vuestra sabiduría, depositado en el corazón del insigne Olmedo; ora ese como irresistible acatamiento y veneración que le llevara a García Moreno, aquella alma de fuego con rectitud de espada, a solicitar en toda ocasión prudente el magnánimo consejo de la hermana Chile; ya son vuestras leyes que, nos rige y nos gobierna; ora el comento que de ellas se hiciera por pluma ecuatoriana, autoridad por derecho propio, que fué la de Luis Felipe Borja en sus famosos comentarios; despojos ilustres de hijos nativos, aquí y allá ocultan sus cenizas, manteniendo incólume el fuego sagrado; vuestra alma popular alienta en la entraña de mi Patria; aquella ruda altivez y recóndito coraje que no gusta de la mueca anticipada que deslustra el valor, tan propio del hijo de vuestra raza, les son peculiares a los nuestros; y, como si títulos bastantes no lograsen fundir en un crisol el alma nativa de estos pueblos para perpetuidad del cariño y ejemplo de la historia, la misma danza criolla que al son de pandereta y cantares pintorescos, ancha rodaja musical y tacón sonoro, baila en Chile el hijo del taller o el campesino rudo, para regocijo de esposas, requiebro de galanes, o alegría de afligidos, trasplantada a los valles de mi Patria, "**la chilena**" la llamamos, y es la misma que ésta, aquella zambra jugosa de alegría y alientos viriles que congrega a fiesta tras la jornada al humilde agricultor, al obrero ciudadano, y llega hasta la choza del indio, empinándose en su tristeza, allá en la pelada loma de la serranía, llevando el cascabel de sus músicas que estalla cual en zumbidos de aves chirriadoras en rincón de montaña, ahí donde apenas hay un mendrugo de pan con que curar el hambre y una cruz de haces de paja señoreando en la amplitud bravía con sus brazos protectores. ¿Qué más?... Diríase que aún la naturaleza háse complacido en marcar con señales portentosas la comunidad ideal de nuestras patrias: Allá

en la primera edad, en ...
en que el señor lanzó los aqu...
soplando las vorágines sombr...
del mundo en las gigantes ...
vulsio...

en esa lid del cielo y del abi...
cuando la tierra, rota sus entra...
salir miró desde el torbellino ...
hijas de la tormenta las monta...
(Paisajes Remigio Crespo)

súbitamente irguiéronse dos ... mes, estupendas moles, que ... vestidas en luz y nieve, qued... cual índices supremos en ... tedad del Continente, señalan... derrotero a futuras razas: E... Aconcagua y el Chimborazo, ... gigantes de la barba milena... que despertando del caos inco... ráronse lentamente hasta ganar... regia estirpe de la altura y ... hermanos en el patriarcado de ... montes.

Empero, sean otros los que ... recuento numeroso celebren ... afinidades que nos ligan. Hoy ... propósito es diferente.

En la antigüedad hebráica, ... ta la historia, que imperando ... reinado de la madre, anterior ... patriarcado, los hijos del ... iban con rumbo a distantes ... donde el azar de la guerra ... clamaba. Venturoso el peregr... que en el fragor de la lucha ... ba algún trofeo de victoria, ... quebrada o girón de bandera, ... sentes gloriosos con que ofrend... la madre común a su retorno. ... en este instante, lejos de la patr... en el día de sus pompas y ... fiestas, al verme entre vos... quiero sentirme en ella, pues ... una amable extensión del cora... me hace ver hermanos donde ... cuentro chilenos; y así, al ofre... daros con el trofeo humilde de ... palabras que presumen evocar ... tos de Sion de mis nativos ... hago el presente de mis armas ... bres como armas a los ... de la Madre común, no por lej... menos presente en el corazón y ... el recuerdo!

Cuento para niño...

Espeluznante aventura

La primera salida que hice en mi vida, poco tiempo antes de ir a Rusia, fué un viaje por mar. Mi padre había pasado la mayor parte de su juventud viajando, y amenizaba las largas veladas de invierno con la verídica narración de sus numerosas aventuras. Así, pues, puede atribuirse mi afición tanto a inclinación natural, como a la influencia del ejemplo paterno.

Ya se comprenderá que yo aprovechaba todas las ocasiones que a mi juicio podían suministrarme los medios de satisfacer mi insaciable deseo de correr mundo; pero todos mis esfuerzos eran vanos.

Al fin, quiso la casualidad que uno de mis parientes maternos fuera a hacernos una visita. Muy en breve fuí yo su favorito: decíame con frecuencia que era yo un alegre y gallardo mozo, y que estaba en ánimo de hacer todo lo posible para ayudarme a realizar mis anhelos. Su elocuencia fué más persuasiva que la mía, y des-

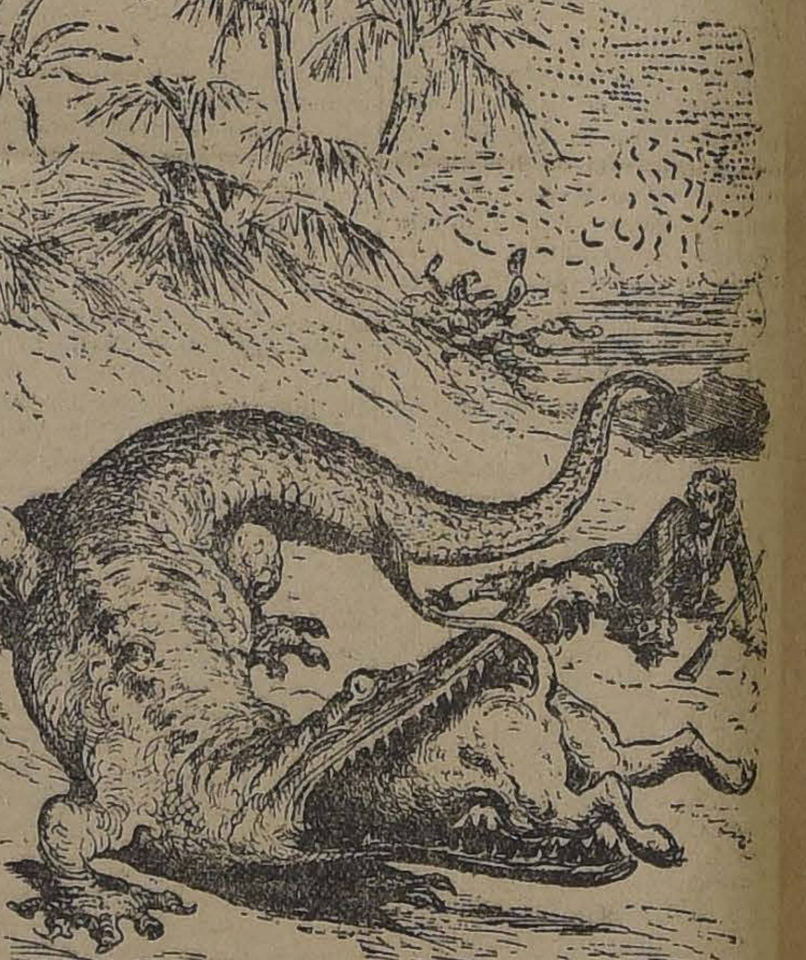

pués de un cambio de argumentos, réplicas y objeciones, hubo de decidirse, a satisfacción mía, que lo acompañara a Ceilán, donde su tío había sido gobernador por espacio de muchos años. Partimos de Amsterdam encargados de una importante misión de los Altos Poderes de los Estados de Holanda, y nuestro viaje no ofreció nada de particular y al cabo de unas 6 semanas, arribamos a Ceilán. Quince días, poco más o menos, después de nuestro arribo, hubo de proponerme el hijo mayor del gobernador ir de caza con él, propuesta que yo acepté de muy buena gana. Mi amigo era alto y recio en proporción, y con esto fuerte y avezado al calor del clima; pero yo no tardé mucho en sentirme fatigado, bien que no hubiera hecho grande ejercicio, y me encontré a su espalda rezagado, cuando llegamos al bosque. Para descansar un poco me disponía a sentarme a orillas de un río, que hacía algún tiempo venía llamando mi atención, cuando se oyó un gran ruido por detrás de mí. Volvíme súbitamente y quedé como petrificado viendo un descomunal león que se dirigía hacia mi fatigado individuo, dándome a entender que deseaba almorzárselo sin pedirme siquiera la venia. Tenía la escopeta cargada con perdigones, y me faltaban el tiempo y la presencia de ánimo para reflexionar largamente, resolví, pues, hacer fuego a la fiera, si no para herirla, para espantarla a lo menos. Pero en el momento de apuntarle adivinó sin duda el animal mis malas intenciones, se puso furioso y se lanzó contra mí. Por instinto, más bien que por reflexión, procuré entonces una cosa imposible, esto es, huir. Vuélvome con tal propósito, y... ¡todavía me extremezco sólo al recordarlo!... vuélvome y veo a algunos pasos delante de mí un monstruoso cocodrilo que abría ya sus formidables mandíbulas para devorarme. Imagínaos, pues, el horror de mi situación: por detrás, el león; por delante, el cocodrilo; a la izquierda, un río rápido; a la derecha, un precipicio frecuentado, como supe después, por serpientes venenosas. Lleno de terror, y estupefacto ante aquel tan horroro-

so como inminente peligro, ca... tierra; y el mismo Hércules, ... su maza y todo, hubiera hech... propió. El único pensamiento ... ocupaba ya mi espíritu era ... rar el terrible momento en que ... tiría la presión de los dientes ... león furioso, o de las mandíb... del cocodrilo. Pero al cabo de ... gunos segundos, levanto caute... mente la cabeza y veo con ... sorpresa que, impelido el león ... el mismo ímpetu con que se ha... lanzado hacia mí, había penetr... de suyo, y sin poderse detener ... las abiertas fauces del cocod... y en vano se esforzaba por ... la cabeza de aquella dentada ...

Levantéme entonces sin de... desenvainé mi cimatarra, de ... tajo le corté al león la cabeza, ... cuerpo vino rodando a mis p... Luego, con la culata de mi esc... ta, hundí cuanto pude la ca... de la víctima en el tragadero ... cocodrilo, el cual no tardó mu... en morir atragantado.

Algunos instantes despué... esta famosa victoria sobre tan ... rribles enemigos, llegó mi com... ñero de caza alarmado por mi ... sencia. Al ver los humeantes ... pojos de mi combate, me feli... calurosamente, envidiando mis ... reles. Medimos después el co... drilo, y resultó que tenía nada ... nos de cuarenta pies de Par... y siete pulgadas, para mayor ... titud. Cuando contamos tan ex... ordinaria aventura al gobern... envió un carro, con suficiente ... mero de hombres, a buscar ... monstruosos animales. Un pele... del lugar me hizo con la piel ... león cierto número de bolsas ... tabaco, de que distribuí part... mis amigos de Ceilán, y, de las ... me quedaron, regalé después a ... burgomaestres de Amsterdam, ... quisieron absolutamente que ac... tara en cambio un obsequio de ... ducados. La piel del cocodrilo ... empajada, según el método or... nario, y figura hoy día con ho... en el Museo de Amsterdam, ... conserge cuenta mi vida y ... gros a los visitantes. Debo adv... tir, sin embargo, que el bueno ... hombre añade muchos pormeno... de su propia invención, que of... den gravemente la verdad y ... similitud. Cuenta, por ejemplo, ... el león se corrió a toda la long... tud del cuerpo del cocodrilo, y ... en el momento de salir por la ... te opuesta a la de su entrada, ... ilustrísimo Barón (según tiene ... costumbre de llamarme) le co... la cabeza, cortando a la vez ... pies de cola del fiero cocodr... El cocodrilo, añade el entusi... conserge, profundamente humi... do por esta mutilación, se retor... arrancó la cimitarra de manos ... Barón, y se la tragó con tal y ... to ahinco, que la hizo pasar ... mitad del corazón y murió al ... tante.

Lamento desde el fondo de ... alma estas exageraciones, por... en el siglo de escepticismo en ... vivimos, las gentes que no me ... nocen podrían ser inducidas en ... tud de tan groseras mentiras a ... ner en duda la verdad de mis av... turas reales y positivas, como ... chos estrictamente históricos, ... que ofende gravemente a un cab... llero como yo.

(Tesoro de la Juventud)

COMEDIA

HOY = Tres Grandes Funciones = HOY

MATINEE, A LAS 3 . . . .

La Botella Encantada
o LA MONTAÑA DEL DIABLO

Sensacional película PARAMOUNT interpretada por el famoso actor japonés SESSUE HAYAKAWA.

Palcos, $ 5; Platea, $ 1; Balcón, $ 0.60; Galería, $ 0.30; Niños a platea, $ 0.60

ESPECIAL, A LAS 6.15; Y NOCHE, A LAS 9.20.—¡¡Estreno monumental!! Acontecimiento de arte!!

HESPERIA y TULIO CARMINATI

presentados por la famosa manufactura TIBER de Roma en la adaptación cinematográfica de la novela de Honoré de Balzac:

LA MUJER ABANDONADA

Palcos, $ 8; Platea, $ 3; Balcón, $ 1.50; Galería, $ 0.40. — En la sección Especial las localidades son numeradas.

MAÑANA.—DIA DE MODA. — Especial, a las 6.15. — PARAMOUNT presenta el estreno de la hermosa película

LA VERDAD ESCONDIDA

Creación de la famosa actriz PALINA FREDERIK.

Noche, a las 9.20.—El programa TRAVER-GOLDWYN presenta el estreno de la deliciosa comedia dramática

AGUINALDO DE AMOR

Interpretada por la encantadora MAE MARSH (de "Polly del Circo") y el simpático TOM MOORE (el hijo del rey de los corsés de "Esquivando un millón").

¡Será un éxito sin precedentes!

x-15-h

Mme. Marthe Pegriaux

Modista de la Aristocracia Europea

Ha sido contratada como Jefa-Cortadora por la Casa

JULIA & ARMAND, Estado 357

A su cargo estarán los

Vestidos elegantes sobre medida

x-6779-19-h

TRAJES DE BAILE

Ultimas creaciones de las principales Casas de Paris

En venta de 10 a 12 y de 2 a 6 en Carreras Núm. 100

¿Por qué cuando quemamos un terrón de azúcar de remolacha en la llama del gas, se desprenden gotas rojas?

Se contestará mañana.

PINTURAS - BARNICES

Esmaltes, Tierras colores

PRECIO BAJO FIJO

MERCERIA MATAS

CASA FUNDADA 1886

DELICIAS 2780—Portal Edwards

y-5732-31-h

Las once de la mañana en la Quinta Avenida

Quien diga que la Quinta Avenida sea la arteria más hermosa de Nueva York; quien afirme que esta vía sea la más suntuosa de la gran metrópoli norteamericana, dice solamente una cosa bien sabida de todos, pero no dice lo que dicha arteria representa en la vida misma de la gran ciudad.

El carácter de la Quinta Avenida varía según las horas y constituye un resumen del alma moderna americana, resumen en que se han ido amalgamando las sutilezas del buen gusto parisiense, con la sobriedad del buen gusto inglés. Y así tenemos, que con los primeros albores del día, la Quinta Avenida es una magnífica visión de quietud, en que los soberbios edificios de piedra, con sus columnas marmóreas, con sus bronces legítimos, y sin la recargazón de los vulgares anuncios de otras calles de Nueva York, evoca las grandiosidades de una Babilonia o de una ciudad de leyenda.

La calzada se halla desprovista, por ventura, de líneas de tranvías y pavimentada en toda su extensión con un asfalto impecable; extendiéndose, con un ancho de más de veinte metros como una banda grisácea y ennegrecida por el aceite de los automóviles, por espacio de más de cien cuadras. Cuando los primeros rayos del sol comienzan a dorar las sobrias fachadas de los palacios, una muchedumbre de peatones y una ola de vehículos comienza a invadirlo todo. Las vistosas vidrieras transformadas durante la noche, reinstaladas por artífices, profesionales del buen gusto, comienzan de nuevo a tentarnos... Porque la Quinta Avenida ha reunido, como por obra de magia, todas las maravillas elaboradas para que el oro se metarfosee; todo se ha puesto allí para que el bello sexo, aguzando sus sutiles facultades, de una vez por todas pueda dar expansión a ese misterioso secreto que toda mujer lleva muy adentro y que allí parece revelarse sin ambajes.

A las once de la mañana, y en cualquier estación del año, la anchurosa vía se llena de automóviles de todas las marcas imaginables. Los auto-buses sobresalen de aquel mar de carros que van y vienen silenciosos, porque no estaría bien que hicieran uso de sus bocinas estridentes o de sus pestíferos escapes, en una calle distinguida, como es ésta. Vienen todos cargados de gente bien vestida, mujeres en su mayoría, quienes viajan tanto en la parte baja, como en lo que nosotros damos en llamar la Imperial (!). Detiénense los pesados "Buses" (todos de fabricación francesa) al llegar a cada nueva esquina; descienden las ocupantes que han llegado a las compras matinales. Detiénense, apegados a las aceras, los regios carros particulares, entre los cuales se desatacan como los cisnes entre una compacta banda de aves menores, los Rolfs-Roy, autos ingleses, destinados solamente a aquellos que pueden pagar por este deporte, sumas que no bajen de doce mil dólares! En medio del cardumen de vehículos, van al paso del único caballo los "cabs" tradicionales, con su cochero de chistera, encaramado en lo alto.

En el centro de la avenida, y en el cruce de dos calles los gigantescos policías, siguen regulando el tráfico, que se intensifica más y más. Para simplificar la pesada maniobra de levantar y bajar los brazos, el Municipio les ha dotado de un aparato sencillo y práctico, que consiste en una delgada columna, la cual termina a cierta altura en un doble disco. Movido este mecanismo por la mano del policial, párase el tránsito de una calle, cuando en el disco aparece la palabra "Stop". El guardián lo hace girar luego en la perpendicular y en el reverso del mismo disco la palabra "Go" hace que el torrente de vehículos inicie nuevamente su curso, junto con la muchedumbre de peatones que ha alcanzado a acumularse en el minuto de la paralización.

Por todas partes hormiguean las mujeres bonitas, parecen enflaquecidas o graciosamente alargadas por la moda. Muchas contemplan, al pasar, las fabulosas vidrieras de las joyerías o de las peleterías, o de las tiendas de trapos y sombreros. Hormiguean en las amplias entradas de las casas de modas. Hormiguean en las exposiciones de los últimos modelos de calzado, en que se ven predominar aquellos que se alargan en punta, sin que se destierre el tacón Luis XV. La presentación de toda esta fantasmagoría femenina en que se alternan las mujeres vivas con aquellas con caras de cera que sonríen detrás de los vidrios de los grandes almacenes, perturba como una dulce pesadumbre, que se hace más alevosa, cuando la vista recorre las vitrinas de ciertos negocios en que se ostentan cosas vedadas para la mayoría de nosotros. Y en la casa de Franklin Simon, o en cualquiera otra, muchos hombres también se quedan embelesados llenos de curiosidad ante las creaciones de la moda maculina que tiende afortunadamente a quitarnos este desgraciado uniforme.

Toda esta gente elegante parece ambular sonriente, pese a los horrores de la guerra de Europa. Las cuatro compactas filas de los automóviles que circulan por el centro de la calzada, porque hay sitio junto a ambas aceras para los que no se mueven, continúan desfilando lentamente. Los que van hacia donde la Quinta Avenida pierde su nombre, toman rigurosamente la derecha. Los que vienen, bajan por la izquierda, y en todo este inconcebible tumulto, un accidente sería un milagro.

Es vertiginoso mirar el conjunto desde lo alto de un auto-bus. Divísanse hasta muy lejos, millones de séres humanos que se escurren por las anchas aceras en todo un largo de cincuenta cuadras.

De lado a lado, entre las fachadas de los edificios, penden innumerables banderas de los países aliados. Predomina naturalmente la del tío Sam. De trecho en trecho atraviesa la calle una de grandes dimensiones y de reciente creación. Festoneada de rojo, encierra en un rectángulo blanco, millares de estrellitas negras. Cada una de ellas, según una convención universal del país, representa a cada uno de los subordinados de alguna gran empresa comercial, que así expresa el orgullo patrio, mostrando el número de los que combaten en las tierras de Francia.

Las novias, llevan también, a modo de prendedores o de pulseras, una pequeña banderita de igual diseño, pintada en esmalte y en cuyo fondo blanco, se destaca una sola estrellita negra; y las madres usan la pequeña joya a veces con una, a veces con dos o más estrellas. Y la joya se ve desede lejos, cuando la poseedora viste de riguroso luto.

ARS.

FARMACIA y DROGUERIA CENTRAL

Estado 349, al lado de la casa Gath y Chaves.

VIDA SOCIAL

Asociación de Señoras contra la Tuberculosis.—

Tenemos encargo de la presidenta de dar los más sinceros agradecimientos a la caritativa persona que le ha enviado anónimamente treinta pesos para sus enfermos.

Club de Señoras.—

En la tarde de ayer, se efectuo en el Club de Señoras, la interesante conferencia dictada por el senador señor don Armando Quezada Acharán, cuyo tema, "Orientaciones de la cuestión social", abordó en forma felicísima.

Una numerosa y escogida concurrencia aplaudió entusiastamente al distinguido orador, que tan hábilmente supo desarrollar un tema por demás difícil y escabroso, manteniendo siempre la atención de su auditorio y mereciendo sinceras y francas felicitaciones después de su lectura.

La personalidad misma del conferencista era, sin duda, motivo bastante para pensar las proporciones que alcanzaría la reunión de ayer, en que, como en ocasiones anteriores, ha quedado de manifiesto la cultura que distingue a esta ya importante institución social, de cuya labor pueden sentirse satisfechas sus distinguidas directoras.

El té quincenal que debía efectuarse el Sábado próximo, se ha anticipado para mañana Viernes, a las 5 1|2, con el siguiente menú:

Macedonia de frutas, Sandwichs, Té, Cake relleno.

Las personas que deseen mesas deben pedirlas con anticipación.

—Desde hoy Jueves, de 6 a 8 P. M., empezarán las clases de declamación, de francés y castellano, que dirige el señor Verbrughen. Se ruega a las personas inscritas no faltar a esta primera clase, para organizar el curso, y las que aún deseen ingresar, pueden pasar a la Secretaría, de 3 a 6.

Los precios son $ 12 por alumna.

Viajeros.—

Se ha dirigido a Valparaíso la señorita Luisa Ibáñez Muñoz.

—Del sur regresaron los señores don Hernán Zañartu Urrutia y don Jorge Cox Lira.

Matrimonio.—

Se ha concertado el matrimonio de don Luis Hinojosa Alvarez con la señorita Blanca Palacios Labbé.

SEÑORA HELENA RAMASSO MAXERIAÑO, QUIEN HA CONTRAIDO ENLACE RECIENTEMENTE, EN EL URUGUAY, CON EL SEÑOR FRITZ GRUNWALDT CUESTAS.

Comida.—

Anoche tuvo lugar la comida que un grupo de sus amigos ofrecían al señor Eduardo Solar Correa, con motivo de su matrimonio.

Ofreció la manifestación el señor Carlos Neuhaus Ugarteche, e hicieron uso de la palabra los señores Guillermo Correa y Fernando de la Cruz. Contestó el festejado, agradeciendo la manifestación de que era objeto.

Asistieron los siguientes señores: Eduardo Solar Correa, Eduardo Rodríguez Brieba, Carlos Neuhaus Ugarteche, Guillermo Correa Ortúzar, Enrique Aldunate Larraín, Fernando de la Cruz R., Guillermo Amunátegui Lastra, Oscar Donoso Garcés, Alejandro Méndez García de la Huerta, Gabriel Amunátegui Joadán, Narciso Rivera, Eulogio Solar, Miguel A. Barros.

Adhirieron los señores Eduardo Correa Ortúzar, Hernán Vidal Garcés y Nicanor Alliendes.

Recepción.—

Mañana ofrece una reunión íntima a sus relaciones la señorita Luisa Yáñez Bianchi.

Ecos del Congreso Mariano.—

En el salón de la Casa del Trabajo Femenino (Santo Domingo 1274), se dará una interesante conferencia el Sábado, a las 6 de la tarde.

El tema y el orador atraerán numerosa concurrencia: el señor Pbro. don Clovis Montero hablará sobre el matrimonio civil y su precedencia.

No se repartirán invitaciones.

En memoria de don Pedro Montt.—

Mañana Viernes 16 de Agosto, aniversario del fallecimiento de don Pedro Montt, se dirán misas en su memoria, en la Iglesia de las Agustinas a las 10 A. M.

A Estados Unidos.—

El Lunes próximo regresará a Estados Unidos, el Cónsul General de Chile, en Nueva York, señor don Carlos Castro Ruíz, acompañado de su esposa.

Bautizo.—

Ha sido bautizada María Luisa Celis Riveros, hija del señor Víctor Celis y de la señora María Riveros de Celis.

Residencia.—

Don Egidio Campos M., y doña Camila Rivero de Campos han fijado su residencia en Delicias 497, al lado del Santa Lucía.

Viajeros.—

A fines de la presente semana llegará de Nueva York el ingeniero don Carlos Simdt con su señora Mary Anna de Simdt.

Casa de América en París.—

A las 6 de la tarde de hoy se efectuará en el Club de Señoras una interesante reunión con el objeto de cambiar ideas acerca de la organización de la Sección Chilena en la Casa de América de París.

Asistirá a esta reunión el señor López Lomba, Cónsul General del Uruguay en Francia.

Beneficios.—

En la tarde del Viernes próximo se llevará a efecto en el Teatro Iris, la función de beneficio a favor de la Sociedad Protectora de la Infancia que generosamente ha ofrecido la Empresa de dicho Teatro.

Dado el fin altamente caritativo a que está destinado el producto de dicha función, sin duda que nuestra sociedad acudirá a este llamado en favor de la niñez desvalida.

—El Martes próximo se efectuará en el Teatro Unión Central, la función a beneficio del Centro de Lectura para las Cárceles, con el concurso del conocido actor, señor Pepe Vila y otros artistas que prometen hacer una velada tan variada como agradable.

El programa que se desarrollará es el siguiente:

1. — Introducción por el señor don Antonio Orrego Barros.
2. — Serenata Española "Lolita" cantada por el barítono señor Leopoldo Gutiérrez.
3. — Danzas, ejecutadas por la señorita Oriana Vargas Silva.
4. — Canto por la señorita Mercedes Newmann.
5. — Monólogo del aplaudido artista Pepe Vila.
6. — Gran Aria de "Il Trovatore", por el barítono señor Leopoldo Gutiérrez.
7. — Comedia "Herida de muerte", representada por la señorita Victoria Lynch y los señores Guillermo Saavedra, Hernán Infante y Alberto Latham.

—El Martes 20 del presente, a las 6 P. M., el Centro de Derecho de la Universidad de Chile dará una función en el Teatro Brasil, a beneficio de las Escuelas Nocturnas que sostiene dicho Centro.

Los números del programa estarán a cargo de conocidos aficionados y de distinguidas señoritas de nuestra sociedad. Las personas que deseen tomar entradas pueden dirigirse a la secretaría del Centro, Compañía 1314, de 10 a 11 de la mañana.

La temporada lírica.—

El Sábado próximo se efectuará el estreno de la compañía lírica que deberá actuar en el Teatro Municipal en la presente temporada.

Se nota verdadero interés y constituye el tema de los comentarios de nuestros círculos sociales, su próxima iniciación ya que ella es, en la presente estación, el principal centro de reunión de nuestro gran mundo.

Damos hoy la lista de las familias abonadas:

Eduardo Salas, Arturo Claro, Guillermo Pereira, José Luis Granier, Guillermo Edwards, Manuel Bunster, Baltasar Villalobos, Ignacio León, Ramón Valdés Ortúzar, Manuel Joglar, Guillermo Amunátegui, Régulo Valenzuela, José Manuel Fábres, Genaro Prieto, Conrado Cuevas, María Mercedes P. de Vial, Florencio Valdés C., Fernando Irarrázaval, Carlos Justiniano, Bernarda Bravo de Larraín, Fernando Freire, Carlos Sánchez García de la Huerta, Ricardo Donoso, Alfredo León, Mario Valdés, Pascual Baburizza, Maximiliano Errázuriz, Carlos Valdés, Benjamín Errázuriz, Carlos del Campo, Ignacio Valdés, Clodomiro Godoy, Alberto Hurtado, Ramón L. Ortúzar, Miguel L. Irarrázaval, Alejandro Urrutia, Enrique Gatica, Roberto Badilla, Roberto Jaramillo, Eliodoro Yáñez, Ehea Bersaho, Jorge Silva S., Augusto Vicuña, Ismael Valdés Valdés, Manuel Torres Boonen, Rogelio Torres, Francisco Walker, J. Pérez Ruíz Tagle, Arturo Toro Amor, Hernán Gana, Ceferino Araya, Antonio Varas Montt, Octavio Maira, Alejandro Greek, Carlos Gutiérrez, Enrique Arteaga, Matías Edwards José Domingo Jaramillo, Emilio Alemparte, Roberto Opazo, Jorge Undurraga, Jorge Zamudio, Rafael Cañas, Hipólito Zañartu, J. de D. Rodríguez, Miguel Portales L., Tulia Anguita de Figueroa, Luis Antonio Barahona, Enriqueta A. de Rosas, Andrés Respaldiza, Víctor Blanco, Rosa Vergara de Barros, Vidal Jofré, Enrique Gradney, Enrique Larraín Z., Ramón Moreno, Ernesto Silva Lira, J. D. Paredes, Gino Girardi, Juan Barros Riesco, Germán Echeverría, Hermenegildo Schiavetti, Mercedes F. de Estévez, Mauricio Mena, Alberto Bravo, Luis Cerda Opazo, Luis Eguiguren, Carlos Silva C., Teófilo Cerda, Ricardo Donoso, Alfredo León, Roberto Eyzaguirre, Patricio Aldunate y Margarita B. de Echeverría.

El viaje social a Buenos Aires.—

El viaje social de turismo que se está organizando para el próximo mes de Septiembre, ha despertado gran interés en nuestra sociedad.

Numerosas familias se han apresurado a comprometer pasajes, y a juzgar por los pedidos que hasta hoy se han hecho, se puede augurar el éxito del viaje.

Esta circunstancia que permitirá a los excursionistas viajar en compañía de personas de un mismo círculo social, hará más grata la travesía que cuando se efectúa en trenes comunes y con personas desconocidas.

Durante el trayecto, o en Buenos Aires se organizarán excursiones al Tigre, al Parque Japonés, al Bosque de Palermo, a los Frigoríficos etc, pero quedando siempre en libertad todas aquellas personas que no deseen tomar parte en dichas excursiones.

La llegada de la combinación a Buenos Aires, coincidirá con la inauguración del monumento a O'Higgins, acto que, como es sabido, se llevará a efecto con toda solemnidad y al cual asistirá una comisión especial nombrada por nuestro Gobierno.

En Buenos Aires, se asistirá a la apertura de la Gran Exposición Rural de Agricultura y al banquete organizado por el Consulado de Chile y presidido por el Excmo. señor Figueroa Larraín, con motivo de la celebración del 18 de Septiembre.

Oportunamente se fijará la fecha de partida, que en todo caso quedará comprendida entre el 10 al 15 de Septiembre.

En el Olympia.—

En este salón, donde a diario se reune nuestra sociedad a la hora del té se llevará a cabo hoy una matinée dedicada al mundo infantil.

Damos a continuación el programa musical que ejecutará la orquesta a cargo del maestro Rossetti:

Marcha.—Granada. Steiner.
Vals.—Doux Emoi. Sadun.
Habanera.— Mi niña, Tourbié.
Fantasía.—Petit Duc, Lecocq.
Reverie. — Voix des Cloches, Luigini.
Vals. — Priere, Cremieux.
Fantasía. — La Wally, Catalani.
Vavota. — Corazón mío, Linke.
Marcha. — Entrada de Gladiadores.

a las 9 P. M., en el Teatro Unión Central.

AUTOMOVIL DE LUJO

Se alquila para matrimonios, visitas o teatros; por horas, por días o por temporadas.

Se hace rebajas por contratos mensuales.

Dirigirse por teléfono 1454, a Huérfanos 703 o por correo casilla 1710. 21-h

Boca fresca, dientes blancos, y aliento puro, son la mejor carta de recomendación, y se obtienen con el uso de la celebrada

PASTA ESMALTINA

VINOS

JOSÉ LUIS COO

VIÑA SAN CARLOS

Pídalo desde una botella

Gmo. ZERBI

Monjitas 867 — Teléf. 2321

OLYMPIA

Patisserie et Confisserie Francaise

HUERFANOS 1043 AL 45

Teléfono Inglés N.o 5096

Gran surtido en pastelería fina, castillos, piezas y postres de todas clases.

Bombones y chocolates de los más finos, importados de las principales casas europeas.

Se atiende toda clase de pedidos.

Este establecimiento permanece abierto hasta después de la salida de todos los teatros.

y-15-h

GRAN HOTEL PAPUDO

Establecimiento montado a lo europeo. Clima inmejorable, temperatura no baja de 14 grados en el Invierno y no sube de 28 en el Verano.

Este balneario está rodeado de hermosos bosques. Luz eléctrica propia, baños, cancha de tennis, garage. Telégrafo del Estado.

Abierto desde el 1.o de Septiembre.

Para la semana de las fiestas patrias precios especiales.

Tren de combinación del Expreso de Santiago o Valparaíso llega a almorzar a Papudo.

25-h

Clínica Dental

— DEL —

Dr. Valenzuela Basterrica

Cinco dentistas especialistas. Cirugía de la cara y enfermedades de origen dentario. Trabajos rápidos. 8 a 12 y 2 a 7 P. M.

HUERFANOS 1616. — TELEFONO 1642 9-y

A. Chiriboga Navarro

DENTISTA

Estudios en Europa

CATEDRAL 1290

"La Lavonina Huguet"

es sin duda el tónico por excelencia para el cabello. Concluye la caspa, dora y hermosea el cabello. Recomendada por eminencias médicas de París, Madrid. No tiene rival. Se garantiza su eficacia. Pídalo usted a Daube y Cía.—Santiago, Valparaíso, Concepción, Antofagasta. — Botica Luis Brand, Peluquería Godoy, Ahumada 191 y en todas las boticas de la República. —El frasco grande vale $ 10 m|c. El frasco chico vale $ 5.50 m|c.

New. London House

Sastrería de Pedro M. Olmedo

AGUSTINAS 979

Lado Club de Septiembre

Cien ternos de valor $ 200, realiza a $ 150, al contado.

Fó h

Si Ud. es aficionado al buen café por qué no prueba

LOS CAFÉES PRIMA

DELICIOSOS POR SU

CALIDAD, PUREZA y AROMA

CASAS DE VENTA:

HUERFANOS 803. — Portal F. Concha 968

PORTAL EDWARDS 2722, Tel. Ing. 2302

Por cualquier cantidad entregamos a Domicilio

0-25-h

CHANCACA "PAITA"

DE CLASE EXTRA FINA

Ofrecen para entrega inmediata:

HORMANN y Cía.

BANDERA 559

y-16-h

ALHAMBRA
Empresa de Teatros y Cinemas Ltda.

MATINEE

MARIA OSBORNE

dedica a los niños asistentes al CINE ALHAMBRA su doble creación:

Dos Rayos de Sol

Los niños, con esta obra, podrán reír y llorar como lo hace Marujita Osborne.

SELECTA

El simpático

JORGE WALSH

en la soberbia

FOX
El Mediador

obra de verdaderos sentimientos nobles.

ESPECIAL Y NOCHE

Estreno en Chile.—Primera creación de

TINA XEO y DILLIO LOMBARDI

— EN —

UNA MUJER...

Inspirada en la obra del genial dramaturgo ROBERTO BRACCO.

"Una mujer... nos demuestra que todo espíritu debe conseguir la experiencia de la vida."

MAÑANA

Admirable estreno FOX:

"Quien siembra ...Recoje"

La hermosa y hábil

June Caprice

es la intérprete de esta creación sublime.

EL FRACASO DE LA OPERA

Fca. BERTINI

es el invencible campeón con que el cinematógrafo ha conseguido

DERROTAR LA OPERA

resucitando la vieja historia

TOSCA

con una magnificencia artística y material como no la soñó el propio Sardou.

Matinée: Pl., $ 1.20 — SETIEMBRE — Tarde: Pl., $ 1.50

Viruta y Chicharrón. Ultimas aventuras de estos muy ilustres personajes y

Polly del Circo

con payasos y fieras.

MARIA JACOBINI en el hermoso tema de amor:

La Esfinge

Esfinge, es la mujer que no siente, que se complace en hacer sufrir al hombre que la ama, en ver correr las lágrimas que arranca el dolor; y la Esfinge, deja de serlo y comprende aquel martirio cuando más tarde ella misma es víctima del amor.

Noche.—Platea, $ 1.50; Balcón, $ 0.90.— Ultima vez:

FROU-FROU

El conmovedor drama de Sardou por la BERTINI. Frou-Frou, es la adorable regalona que siempre ha hecho su santa voluntad; toda risa, toda animación, cree que la vida es una eterna primavera y el matrimonio, una manera de divertirse.

Mañana, Tarde.—Función de beneficio.
Noche (y Domingo tarde): 5.a vista GOLDWYN:

LA ARREPENTIDA

Sábado.—Del autor de "20,000 leguas":

El Sello Verde

por CARMEN MYERS, intérprete de "Sirenas del Mar".

FOTOPLAYER

Es el producto de sabios eminentes, de observadores profundos que investigando el pasado y aprovechando estudios hechos desde la época de Isis y Menfis han llegado a idear el prodigioso aparato que hará de un hombre un sér casi inmortal, en un año de vida gozará de delicias que corresponden a una eternidad.

TEATROS

Notas del Municipal

La próxima temporada.—La llegada de la Compañía está anunciada para el próximo Viernes, día en el cual quedará cerrado el abono de la temporada. Los antecedentes de los principales artistas permite adelantar que la Compañía de este año no adolecerá del grave defecto que anotamos en la del año pasado.

Los tenores, Maestri que ha hecho con aplausos la temporada del Colón, Nadal, que viene precedido de mucha fama por su actuación en España y Estados Unidos, y Pedro Navia, serán dignos compañeros de las señora Sara César Martínez, soprano dramático, que alcanzó un gran triunfo en "Gioconda" cantando en el Constanzi de Roma; de Carmen Melis y Mercedes Llopart, nuestras conocidas; de Fanny Anitra, contralto aramada y Meta Redischs, que hoy vuelve en el apogeo de sus facultades.

Y sobre estos artistas se destaca la figura de José Danise, uno de los más grandes barítonos que hay en el arte lírico.

Hay, pues, derecho para esperar que con estos elementos el repertorio anunciado sea interpretado con toda corrección, con lo cual tendremos una temporada lírica excelente.

Aún ayer esperábamos que María Barrientos vendría a Chile, para robustecer con su personalidad el elenco del Municipal. Sin embargo, últimas noticias recibidas nos hacen decir todo lo contrario, esto es, que María Barrientos no ingresará a la Compañía del Municipal.

La Empresa de este teatro, sin embargo, no ha omitido esfuerzo alguno para traer a la señora Barrientos, pero no ha andado afortunada.

Renato Salvati, al formar su compañía de este año, escribió a la señora Barrientos.

Después, cuando la señora Barrientos formó su compañía para hacer con ella su gira por América, envió Salvati un secretario a Lima. Allí, en dos ocasiones estuvo a punto de firmarse el contrato. La Empresa Salvati no podía contratar la Compañía de la señora Barrientos, por estar compuesta de elementos artísticos muy inferiores, protestados por la crítica de Lima, y además, su compañía para la temporada del Municipal le impedía contratar otra.

Pues bien, como lo hemos dicho, dos veces ha estado a punto de firmarse en Lima el contrato para incorporar a la señora Barrientos a la Compañía del Municipal y devolver a Nueva York los elementos artísticos que la acompañan.

En la primera vez, hace 15 días, la señora Barrientos aceptó la oferta. Al ser firmado el contrato, la señora Barrientos cambió de parecer y exigió otras condiciones.

El Lunes último, al ratificarse el contrato, la señora Barrientos cambió otra vez de opinión y firmó un contrato con los señores Ansaldo y Moreno, empresa peruana de Lima, para continuar su gira con toda su compañía.

Figuras de la temporada

META REICHDISCH

Teatro Santiago.—Cada vez que la oportunidad se nos ha presentado, hemos aplaudido a la Compañía Montero-Fernández en su laudable propósito de variar el cartel, advirtiendo, sí, el poco ensayo con que, generalmente, son presentadas las obras, deficiencia que quita brillo a su labor. "En el País de las Hadas", reprisado antenoche y repetido en la segunda de ayer, cabe una observación de otro carácter: los papeles fuera de facultades que, por falta de ciertos elementos deben encarar las primeras partes, verdaderas víctimas del trabajo. La señorita Fornas, por ejemplo, está muy bien en aquellas partes de cantante, pero en la del garrotín, cosa de tiple cómica.. nos hace un efecto algo divertido; así como este podríamos citar otros casos observados en la representación de la misma revista.

Si la mise en escena merece un aplauso, y las figuras centrales se esmeran en suplir la falta de segundas partes masculinas y femeninas, y consiguen su fin, no sucede otro tanto con los coros que cumplen, en verdad, pero sin gustar, que es lo que se busca. Mejor haría este conjunto en seguir explotando el repertorio de zarzuela y opereta, sin abordar la revista de gran aparato ya que no pueden garantir presentaciones brillantes.

Para la segunda de hoy se anuncia el reestreno de la hermosa zarzuela de Arniches, música de Torregrosa, "El Santo de la Isidra", una de las piezas de género chico más celebradas y que no vemos en escena desde los tiempos de Joaquín Montero.

Como día festivo se harán funciones de matinée con la opereta "Lola Montes", del maestro Vives, la revista "El País de las Hadas" y el entremés "Sólico en el mundo". Para la vermouth se anuncia el hermoso sainete de gran éxito "Alma de Dios". En la primera va la graciosa zarzuela "El Nido del Principal" y en tercera la opereta "Los húsares del Kaiser".

"La Mujer Divorciada".—Durante la semana se ha ensayado cuidadosamente la hermosa opereta cómica de Franz Lehar "La mujer divorciada", cuyo estreno debe hacerse en la segunda tanda del Sábado.

El arreglo a un acto es obra de José Juan Cadenas y del maestro Lleo.

Teatro San Martín—Para hoy anuncia la Compañía Ross, tres funciones, con el siguiente programa:

Matinée, las graciosas zarzuelas "Paco y Pepe", "Los africanistas" y tonadillas por Carmela Ximenez; en vermouth, la comedia en un acto "El Ordenanza" y tonadillas y en la noche, se reprisa la zarzuela "La Marcha de Cádiz" y el estreno de la comedia "El amigo Pancho", finalizando con tonadillas Carmela Ximenez.

Conciertos

El de ayer en el Municipal.— Ayer por la tarde, conforme a lo anunciado, se realizó en el Teatro Municipal, el concierto vocal ofrecido por la eminente cantante nacional señora Sofía del Campo de Aldunate.

Un juicio crítico acerca de esta cantante, sólo podría ser el más óptimo. Su timbre de voz, su dicción y la maleabilidad y ductibilidad de sus condiciones vocales, son todo lo excelentes para acreditar sus incontestables méritos.

Ayer fué aplaudidísima, siendo obligada a interpretar, aún, trozos fuera de programa.

Conservatorio Nacional.—Para el Sábado próximo se ha fijado la fecha en que ha de verificarse, en dicho establecimiento, la segunda presentación de alumnos, en el presente año.

Oportunamente incluiremos el programa.

Novedades cinematográficas de la semana

"Quien siembra... recoge".— Clarence Harris ha derrochado en esta obra su fina y profunda espiritualidad. En ella analiza el tipo del hombre egoísta, que todo bienestar lo desea para sí, aunque lo arranque a las personas de su propia sangre.

"Quien siembra... recoge" tiene todas las cualidades que deba reunir una gran película: moralidad y amplitud en la concepción del tema, brillantez en el desarrollo de las escenas, interpretadas por artistas de indiscutible valía y una mise en scene irreprochahble. June Caprice, la hermosa y hábil intérprete de tantas notables películas, evidencia en "Quien siembra... recoge" una vez más sus aplaudidas dotes.

El argumento de la obra es el siguiente: Lucía White vive en casa de su abuela, una simpática anciana, a quien cuida solícitamente. La abuela posee un pequeño terreno y varias vacas. Lucía lleva la leche al mercado y con el producto de ella viven modestamente, pero poseyendo la tranquilidad de alma, único descanso que no puede ser pagado con los bienes de la tierra. Lucía tiene una amiga: Jaclie Allen, simpática muchacha que ha crecido en la tristeza de un ambiente amargado por su padre, un usurero que sólo busca su propio beneficio. Cuando Jaclie cumple 18 años su padre la arroja de la casa, pretextando que debe aprender a ganarse la vida. La pobre niña desesperada abandona su pueblo, llevando en su espíritu inmensa desolación. Llega a una ciudad donde su corazón ingenuo, como el de los niños va hacia el amor, pero es solamente una llamarada que pronto se apaga. Jaclie tiene un hermano que la quiere, pero éste terminado sus estudios, vuelve al hogar. Dave Allen conoce a Lucía a su regreso y nace en ellos un acercamiento que se transforma en un amor. Toda la intriga del drama gira alrededor de ese padre que ha sembrado en el corazón de sus hijos semillas de dolor que al fin dan frutos que amargan al que con mano torpe las arrojó en el surco.

Paramount Pictures.— El estreno efectuado ayer de la película "La princesa Alesia" fué un nuevo éxito para la renombrada marca cinematográfica norteamericana Paramount Pictures que continúa distribuyendo a los principales teatros de Chile un material notable. En "La princesa Alesia" se nos presentó la citada marca en un aspecto interesante, el de una obra dramática de vivo movimiento escénico en cuyo desarrollo se resuelven interesantes intrigas y escenas muy emocionantes.

El público admiró en esa cinta la labor artística de Ina Clair, artista que con justicia tiene conquistada celebridad definitiva en el mundo cinematográfico.

Hoy será exhibida nuevamente la creación artística Paramount "El beso", la elegante comedia en que se ha realizado un arte múltiple, pues se junta en ella el lujo de los trajes y la magistral interpretación que hace la célebre Margarita Courtot, acompañada de otros grandes artistas, a la belleza de los paisaje en que ha sido encuadrada con raro acierto la acción de la obra.

Los representantes de Paramount acaban de efectuar la revisión de varias películas de esa marca, cuya próxima presentación ha sido obtenida por los principales teatros santiaguinos. Figura entre esas cintas "La verdad escondida", cuyo estreno en las grandes ciudades norteamericanas marcó un positivo suceso artístico.

Entre los estrenos de que nos ocupamos, está llamado a ser la nota artística de las actuales exhibiciones el de la película "La pobre Pepina", una comedia de gran movimiento y situaciones en extremo interesantes, en cuya interpretación descuella una artista de renombre universal, Mary Pickford.

"La Avenida de las Acacias".—Esta película nacional, adaptada por la manufactura Frey Film de la hermosa novela de Egidio Poblete (Ronquillo), es uno de los más grandes éxitos de la cinematografía chilena.

La obra fué llevada a la escena bajo la dirección artística de Mario Padín y con el concurso de distinguidos actores nacionales, como Isidora Reyé, Pedro Sienna, Nicanor de la Sota, Nemesio Martínez y otros. La señora Pilar García tuvo a su cargo el papel protagonista, interpretando con toda corrección.

Llaman la atención en esta película la belleza de las escenas.

"La Avenida de las Acacias" obtuvo en Valparaíso un enorme éxito, repitiéndose innumerables veces.

La película está divida en 35 partes, y será estrenada muy pronto en Santiago.

"Frou-Frou", por Alicia Brady.— La casa World, una de las más grandes manufacturas cinematográficas americanas y la primera que aprovechó en sus películas la técnica europea para hacer películas de aceptación mundial, ha adaptado el famoso drama de Sardou, "Frou-Frou", con el concurso de la ilustre trágica Alicia Brady.

La fuerte obra original ha sido moralizada, sentimentalizada, por decirlo así, para que se pueda ver por señoritas. En la vista, Frou-Frou no es una mujer concientemente culpable, sino una muchacha regalona que ha tomado el matrimonio como un juego sin medir las consecuencias de sus locuras.

Esta cinta será presentada el Domingo próximo en sección de tarde en el Teatro Brasil.

Marry Pickford, célebre en el mundo de las creaciones cinematográficas, será presentada al público chileno muy en breve por la famosa marca Paramount Pictures.

"Tosca".—El Lunes próximo se estrenará en el cine Alhambra esta película inspirada en la admirable obra de Victoriano Sardou.

Con ella ha obtenido la cinematografía un brillante y definitivo triunfo. Francisca Bertini en su papel de Tosca deslumbra con sus dotes que la han hecho ser admirada por todos los públicos cultos del mundo.

En la interpretación de "Tosca" es suave, áspera, triste, apasionada y turbulenta. La artista ha colmado con su interpretación las esperanzas que todos tenían depositadas en ella.

Gustavo Serena en su papel de Cavaradossi hace un hábil interpretación evidenciando aún más su caracterización en los movimientos y en la elegancia mímica.

Alfredo An-Toni en la interpretación de Scarpia luce sus grandes cualidades. Vemos en él, sentimiento, vida y entusiasmo. Secunda el éxito de la película Olga Benetti, haciendo una magnífica interpretación.

La mise en scene de la obra y la propiedad con que han sido salvados los detalles convencen al espectador de la honradez que ha desplegado la cinematografía llevando al lienzo el fuerte drama de Sardou.

PROGRAMAS DE HOY

Teatro Septiembre.—Matinée: "Viruta y Chicharrón", últimas aventuras de estos muy ilustres personajes y "Polly del Circo", gran vista en la que figuran payasos y una colección de fieras.

En la tarde, "La Esfinge", por María Jacobini, la bella intérprete de "Resurrección", y cuyo tema es: la mujer si aspira la verdadera dicha debe amar con el corazón y no con el cerebro.

En la noche, por última vez, "Frou-Frou", el hermoso drama por la Bertini.

Comedia.—En la matinée, a las 3, Paramount presenta al mundo infantil su producción titulada "La botella encantada" o "La montaña del diablo".

En especial, a las 6.15, y en la noche ,a las 9.20, reaparecen los eminentes artistas Hesperia y Tulio Carminati, presentados por la casa Tiber, de Roma, en la artística adaptación cinematográfica de la novela del famoso escritor Honoré de Balzac "La mujer abandonada".

No dudamos del éxito que espera a esta nueva cinta, en la que se nos informa, hay mucho que admirar, empezando por el argumento, la insuperable interpretación, el lujo fastuoso y los paisajes en Roma, Nápoles y Pompeya.

Cine Alhambra.—Como día de fiesta, dará este cine hoy cuatro funciones.

En la matinée, estreno de la obra por Marujita Osborne "Dos rayos de sol", en que la pequeña actriz hace una doble creación.

En la selecta, reprise por última vez de la obra de la Casa Fox, "El Mediador", creación del actor Jorge Walsh, recordado protagonista de "La Fiera".

En la especial y en la noche, estreno en Chile de la obra inspirada en el drama de Roberto Bracco, "Una mujer", por la joven actriz italiana Tina Xeo y el actor Dillio Lombardi.

Mañana, día de moda, reaparición de la artista June Caprice en "Quien siembra... recoge".

American Cinema.—En la matinée, pasará este cine "El secreto del millonario", "El tren número 1", la divertida cómica "Chaplin despechado".

En la especial, "La ley de la tierra", primera obra de la Casa Paramount, creación de Ana Petrowa, y en la noche, la delicada obra de la Casa Pathé "Dos rayos de sol", por la niña actriz Marujita Osborne.

Mañana, estreno de "La lluvia de hijos".

Teatro Brasil.—En la matinée de hoy, se exhibirán la vista Goldwyn de aventuras intitulada "Polly del circo", interpretada por Polly Marsh. Además de esta cinta se exhibirán "Las aventuras de Viruta y Chicharrón" y "El erizo", de dibujos animados la primera y de zoología la segunda.

"Bebé mío", la comedia Goldwyn, interpretada por la bella Madge Kennedy, se repetirá en la sección de las 6.15, denominada tanda blanca, por estar especialmente dedicada al mundo femenino. Esta cinta ha constituído un éxito poco común y con ella su protagonista se ha conquistado una envidiable celebridad.

En la función de la noche, se hará la última exhibición de "La Esfinge", la hermosa y elegante creación de María Jacobini, Alberto Collo y Andrés Habay.

Esta vista por su tema, por su arte y por su suntuosidad, ha sido un triunfo ante el público que frecuenta esta sala.

Teatro Iris. — Castro 130.—Hoy, tres funciones:

En matinée, "Sola en la floresta virgen", drama de cow-boys.

"Sánchez, Max y Mariquita", en sus graciosas creaciones.

En vermouth, Gabriela Robinne en la delicada y sentida película "La senda del deber".

En la nocturna, "La señorita Nadie", por Glady Hulette.

Teatro Novedades.—Hoy día sinfónico de moda, matinée, estreno Fox, George Walsh y la encantadora Ana Luther son presentados por Fox en "El Mediador".

En la tarde, estreno de los episodios 10, 11 y 12 de la vista "El guante de la muerte".

Noche. "Laberinto de un alma", por Lola Visconti.

Mañana, por última vez, "Frou-Frou", por la encantadora Francisca Bertini.

Teatro Unión Central.—Ayer en la tarde y en la noche se estrenó en este teatro la Paramount "La ley de la tierra", que constituyó todo un éxito.

Para hoy, se anuncia a las 2 P. M., la matinée infantil a cargo de la Federación de Obras Católicas.

En la sección de moda, a las 6 y en la nocturna, se estrenará "El beso", delicada obra de arte, interpretada por los mejores artistas de la Paramount Pictures.

La nitidez de las fotografías y el derroche de lujo y modas de actualidad que caracterizan a las cintas Paramount han contribuído más que todo al gran éxito de estas películas.

El Domingo próximo se llevará a cabo en este teatro el último concierto del guitarrita Llobet.

Teatro Politeama. — Hoy anuncia este cine tres funciones.

En la matinée, "La bruja de las montañas", interesante drama de aventuras. Además se pasará una cinta del gran amigo de los niños Cacaseno, titulada "Día de Campo".

En la especial, se reprisará el drama de intrigas "Panthea", por Norma Talmadge, hermosa actriz aplaudida de todos los públicos.

En la nocturna va "Padre y Patria", sentimental creación de la actriz francesa Renée Sylvay; "La carta cifrada", por el hombre mosca, completará el programa que anunciamos.

Para mañana, por ser Viernes de Moda, se anuncia el estreno de la adaptación cinematográfica de la novela de Gastón Auvart "El Vértigo", interpretado por María Luisa Derval y Alexandre Nox.

Teatro Alameda.—En la matinée, estrena la delicada creación de Marujita Osborne "Dos rayos de sol" y el sentido drama "La moderna cenicienta".

Para la sección especial, anuncia "La señorita Nadie", conmovedor argumento dramático altamente realista.

En la función nocturna, estrena el valioso tema social de éxito "El Mediador", interpretado por el aplaudido actor norteamericano Jorge Walsh.

Teatro Delicias. — En la matinée, presenta la notable vista histórica interpretada por la Farrar "La doncella de Orleans".

En la especial, estrena la última creación de Dorothy Phillips "La gran pasión".

En las secciones nocturnas, el soberbio exponente italiano "La Esfinge", por la actriz María Jacobini y Alberto Collo.

Garden Theatre.—Tres funciones con buenos programas presenta hoy este acreditado teatro: matinée, a las 3 P. M., en la que se exhibirán "La Moderna Cenicienta" y el poema de la vida del hogar interpretado por Marujita Rayo de Sol. Además, habrá varias cómicas y descriptivas.

Sección especial a las 6.15 P. M., en la que se exhibirá la vista Foxideal, intitulada "El Mediador". Son protagonistas de esta nueva Fox los mismos de La Fiera, El Torbellino y La Isla Deseada, el varonil George Walsh y la elegante Ana Luther.

En la función nocturna, a las 9.30 P. M., se repite por última vez "El Mediador."

Mañana Viernes, especial y noche, estreno de las series 13, 14 y 15 finales de "El Guante de la Muerte".

Teatro Dieciocho.— Hoy anuncia este teatro tres funciones:

A las 3 y media, matinée infantil, estreno del cuento "La botella encantada ó la montaña del diablo", película fantástica interpretada por el actor japonés Hayakawa.

Vermouth y noche, estreno Paramount, presentación de la joven y elegante actriz Vivian Martin, en el delicado romance de amor "El Modelo de Cera", presentación de lujo, argumento moral, hermosísimos paisajes.

La sección de moda, a las 6 y cuarto, será acompañada con una escogida orquesta.

Sábado, tarde y noche, estreno de una nueva producción Paramount, "La ley de la Tierra".

Mundial Cinema.—Plaza Almagro.—Anuncia para hoy en matinée la cinta policial de aventuras y peripecias, titulada "De boxeador a detective", junto con la cómico "Cacaseno en el Chupin-Club".

En especial, el estreno de intensidad dramática y de fuerte emoción, inspirado en una de las mejores obras de Emilio Zola, "El precio de un marido" y en noche, la cuarta función de la vista de éxito, a cargo de los mejores artistas de la Comedia Francesa y Odeón de París, "Judex, el Vengador".

Teatro Excelsior. —Hoy, tres funciones. Matinée, a las 3 P. M., "Locuras, Caprichos y Fantasías", romancesco, fantástico y risible, interpretada por una de las más jóvenes y hermosas actrices americana, June Caprice.

Vermouth, "Cía Polly del Circo", argumento y figuran una de las mejores compañías ecuestres.

Noche, los episodios 5 y 6 de la interesante película "Judex".

BOX

Murray-Respress. —El Sábado 17 se efectuará en el Teatro Circo Independencia, el encuentro a 20 vueltas, entre los boxeadores arriba nombrados.

Este match será por el 1er. puesto del campeonato sud-americano de los pesos pesados, vacante por el retiro de nuestro campeón H. Rojas.

Ambos boxeadores son conocidos de nuestro público, especialmente Calvin Respress, que tan buenos triunfos ha obtenido en Chile. Hoy, bajo la dirección de H. Rojas y Amadeo Pellegrini, ha progresado en ciencia y su preparación es espléndida.

Jack Murray, poco conocido de nuestros aficionados jóvenes, es un boxeador de reconocidos méritos y su actuación en los rings extranjeros es brillante.

Ayer, a las 5 de la tarde, hizo una lucida presentación ante la Federación de Box. Los numerosos aficionados que asistieron a ella, pudieron admirar las cualidades de este hombre; lo vimos pegar fuerte y con agilidad, en el punching-ball y hacer tres rounds rápidos y científicos con el campeón Manuel Sánchez. Nos dejó la impresión que posee un fuerte punch, gran acometividad para el combate y una buena escuela.

King Club "La Nación".—Cada día aumenta el entusiasmo entre los socios de este centro por asistir a las clases de gimnasia y box que con todo éxito funcionan en la sala del atleta señor Ignacio Sepúlveda.

Estas clases están fijadas los días Lunes, Miércoles y Viernes, de 2.30 a 4.30 P. M.

En la noche, la sala queda a disposición de los interesados en practicar los diferentes deportes de ring bajo la dirección del señor Sepúlveda, el cual, dadas las características que lo distinguen, se ha asistido por un gran número de alumnos.

La sala está instalada en Garcia Reyes número 10.

Teatro Brasil — El Club de las películas escogidas. Sexteto Solar

HOY.—En matinée: Platea, $ 1.20; Niños, $ 0.60
La linda vista GOLDWYN, de aventuras
Polly del Circo
Cómicas, vista de zoología y aventuras de VIRUTA y CHICHARRON.

Tarde.—Platea, $ 1.50. — Exito cómico-sentimental de la Casa GOLDWYN:
BEBE MIO!
Por la arrebatadora
MADGE KENNEDY

Noche. — Platea, $ 1.50
MARIA JACOBINI, Alberto Collo y Andrés Habay, en
LA ESFINGE
Tema: La vida debe vivirse con el corazón y no con el cerebro.

Domingo, a las 6.15: FROU-FROU, por Alicia Brady.—Noche: LA ARREPENTIDA. Exito Goldwyn. z-15-h

Quinches
A PETROLEO
se necesitan de 2 a 5 toneladas, en buen estado.
Ofertas a
Casilla 1827
y-15-h

Dr. C. VALENCIA C.
DENTISTA
Santo Domingo, 1280.— Ayudante rPotésis Escuela Dental.—Puntualidad y eficiencia.

TEATRO NOVEDADES, Cueto 257. - Función aunque llueva
— HOY DIA DE MODA —
Matinée, a las 3.—Remolinos gratis a los niños de platea, y vista FOX, Cow-Boys:
EL MEDIADOR
Platea, $ 0.80; Niños, $ 0.60; Galería, $ 0.20.
Especial, a las 6.15.—Episodios 10, 11, 12 de la suprema serie de PATHE:
EL GUANTE DE LA MUERTE
Noche, a las 9.15.—Estreno artístico social. Vista extraordinaria. Precios corrientes.
EN LOS LABERINTOS DE UN ALMA
Mañana, Tarde y Noche, reprise: FROU-FROU, por la BERTINI. Despedida de Santiago

TEATRO ALAMEDA - HOY
NOCHE: 9.15.—ESTRENO FOX
La encantadora ANA LUTHER y el simpático JORGE WALSH, atleta moderno en EL MEDIADOR.
Especial: 6.15.— Grandioso éxito por la bella y joven actriz GLADIS HULETTE, en "LA SEÑORITA NADIE".
Matinée a las 3.— Dos lindísimas cintas "LA MODERNA CENICIENTA" por la más dije artista americana, JUNE CAPRICE y "DOS RAYOS DE SOL" por la minúscula actriz de 6 años, MARUJITA OSBORNE.
Mañana, tarde y noche por última vez "FROU-FROU" por la BERTINI y G. SERENA. 15-h

TEATRO MUNICIPAL
Empresa R. SALVATI
Gran Compañía Lírica Italiana
DEBUT DE LA COMPAÑIA
Sábado 17 del Corriente
El abono quedará cerrado el Viernes 16 a las 5 de la tarde

AVISOS DE CRONICA

TEATRO SANTIAGO
Empresa Teatral del Pacífico
Compañía Española de Zarzuelas y Revistas
MONTERO-FERNANDEZ
HOY JUEVES 15 DE AGOSTO DE 1918, HOY
Matinée a las 3.15 P. M.— Lola Montero.—Solico en el mundo.—El País de las Hadas.
Vermouth selecta a las 6.15 P. M.
ALMA DE DIOS
Nocturnas.—Primera tanda a las 9.15 P. M.—La graciosa zarzuela
EL NIDO DEL PRINCIPAL
Segunda tanda a las 10.15 P. M.
Reestreno de la notable zarzuela de Arniches: El santo de la Isidra.
Tercera tanda a las 11.15 P. M.
La hermosa opereta en un acto: LOS HUSARES DEL KAISER.
Sábado 17 de Agosto. Estreno de la opereta cómica de Lehar, reducción a un acto: La mujer divorciada.

TEATRO SAN MARTIN
Compañía de Zarzuelas y Variedades
HOY JUEVES 15 DE AGOSTO, HOY
Matinée a las 3.15 P. M.
1.o Paco y Pepe.—2.o Los Africanistas —3.o Carmela Ximenez. Tonadillas.
Vermouth a las 6.15 P. M.
1.o El ordenanza.—2.o Carmela Ximenez. Tonadillas.
Noche a las 9.15 P. M.
1.o Reprise de la zarzuela La marcha de Cádiz.—2.o Estreno! El amigo Pancho.—3.o Carmela Ximenez. Tonadillas, repertorio nuevo.

TEATRO POLITEAMA
HOY TRES FUNCIONES
Matinée:
La bruja de las montañas
Y
Día de campo
por Cacaseno.
Especial:
Panthes
por Norma Talmadge.
Nocturna:
Padre y Patria
Y
La carta cifrada
por el HOMBRE MOSCA.
Mañana Viernes de moda: estreno del notable drama social
El vértigo
interpretado por los célebres artistas María Luisa Derval y Alejandro Nox.

GALVARINO PONCE
DENTISTA
Cirugía y enfermedades de la boca.—Bandera 537. Teléfono 778

A. MORA P. DENTISTA ESTADO 136

J. Denis Lay Dentista AHUMADA 68 Teléfono 2013

Dr. GIANELLI
Especialidad en sífilis, piel, vías urinarias.
21 DE MAYO 562
Consultas: 1 a 6.

JOVEN
EMPLEADO
Necesita Oficina Comercial muy acreditada.
Dirigirse con copias de certificados a
CASILLA 332

OLYMPIA
HUERFANOS 1043 al 45
El establecimiento predilecto de la Sociedad. El Salón más elegante y confortable de la capital.
HOY A LAS 3.30 P. M.
Gran matinée infantil. Se pasarán vistas escogidas y de hilaridad.
A LAS 5.30 P. M.
Estreno del hermoso drama social, en series, titulado
LOS TRES CORAZONES DE NAIPE
Diariamente se pasará una serie hasta la conclusión. Durante los entractos la orquesta Rossetti ejecutará escogidos trozos musicales. y-15-h

LAS ALMORRANAS SE CURAN EN 6 A 14 DIAS
Se garantiza que el UNGUENTO PAZO curará las Almorranas, aún las internas, en 6 a 14 días o se devuelve el dinero. Hecho por la PARIS MEDICINE Co., St. Louis, E. U. de A.

CONGRESO NACIONAL

CAMARA DE SENADORES

(Versión oficial)

Sesión 28.a ordinaria en 14 de Agosto de 1918

Presidencia del señor Tocornal

Asistieron los señores Aldunate Solar, Alessandri don Arturo (Ministro del Interior) y don José Pedro, Barrios, Barros Errázuriz, Bruna, Bulnes, Claro Solar (Ministro de Hacienda), Concha, Correa Ovalle, Charme, Echenique, Edwards, Escobar, Freire, Gatica, González Julio, Lazcano, Lyon, Mac-Iver, Ochagavía, Ovalle, Quezada, Rivera, Torrealba, Urrejola, Valderrama, Valenzuela, Varas y Zañartu, y el señor Ministro de Guerra y Marina.

Se aprobó el acta de la sesión anterior.

Se dió cuenta:

1.o De una moción del señor senador don Carlos Aldunate Solar, en que propone un proyecto de ley que autoriza al Presidente de la República para emitir bonos hasta por $ 8.000,000, con la garantía del Estado, con el objeto de costear los estudios definitivos y ejecución de las obras de embalse y aducción de las aguas del estero de la Angostura. Este asunto quedó para tabla.

2.o De un oficio de la Comisión de Agricultura, Industria y Ferrocarriles en que manifiesta la necesidad de que los asuntos que menciona y que estudiaba la ex-Comisión de Industria y Obras Públicas pasen a la de Agricultura, Industria y Ferrocarriles, a fin de dar cumplimiento al nuevo reglamento Interior del Senado. Así se acordó.

3.o De una solicitud de doña Javiera Valenzuela Díaz, en que pide se le conceda una pensión de gracia, en atención a los servicios prestados por su abuelo el teniente coronel de Ejército, don José Carlos Valenzuela. Pasó a la Comisión de Guerra y Marina.

Expropiación de terrenos

El señor SECRETARIO.— Como asunto de fácil despacho, se anunció en la sesión de ayer el siguiente proyecto de ley remitido por la Cámara de Diputados:

"Artículo único.— Se declara de utilidad pública una faja de terreno con una superficie de treinta y ocho mil metros cuadrados para la apertura de un camino de acceso a la estación Saglíle, del ferrocarril de Osorno a Puerto Montt, en conformidad al siguiente detalle:

De propiedad de los señores Hott Hnos., 300x20 metros, 6,000 pesos moneda corriente.

De propiedad de don Jorge Schencke, 1,600x20 metros, 32,000 pesos moneda corriente.

La expropiación se hará en conformidad al plano confeccionado por la Dirección de Obras Públicas y con arreglo a las disposiciones de la ley de 18 de Junio de 1857.

El valor de los terrenos expropiados se pagará con cargo a los fondos que se consulten en el presupuesto del año 1918 del Ministerio de Industria y Obras Públicas para la apertura de caminos de acceso a las estaciones de los ferrocarriles del Estado".

El señor TOCORNAL (presidente).— En discusión general y particular el proyecto.

El señor MAC-IVER.— ¿Está aquí el plano?

El señor SECRETARIO.— No, señor senador. Los únicos antecedentes acompañados son un mensaje del Ejecutivo y el informe de la comisión respectiva de la Cámara de Diputados.

El señor BARROS ERRAZURIZ.— El proyecto se refiere a un plano formado por la Dirección de Obras Públicas, de modo que todo está en regla.

El señor MAC-IVER.— Hacía la pregunta, porque ya se está haciendo costumbre dar a estos asuntos poca importancia.

El señor TOCORNAL (presidente).— Ofrezco la palabra.

Cerrado el debate.

Si no hay inconveniente, se dará por aprobado el proyecto.

Aprobado.

Promotor Fiscal de Castro

El señor BARROS ERRAZURIZ.— Ruego al señor Ministro de Hacienda que tenga la bondad de comunicar al señor Ministro de Justicia la petición que voy a hacer.

Por comunicaciones recibidas de Ancud, sé que todavía está en esa ciudad el promotor fiscal de Castro, señor Pinto, que todavía no ha podido regresar a reasumir su puesto. Como este funcionario tiene a su cargo la defensa de los intereses fiscales en el departamento de Castro, es necesario que el Gobierno arbitre los medios conducentes para que vuelva cuanto antes al lugar de su destino. Yo pido que se nombre otro Ministro en visita, o se tome otra medida conducente y eficaz con el fin que he indicado. Ojalá que el señor Ministro de Justicia se preocupe de este asunto, que afecta directamente a los intereses fiscales.

El señor CLARO SOLAR (Ministro de Hacienda).— Con el mayor gusto cumpliré el encargo que me hace el señor senador.

El señor BARROS ERRAZURIZ.— Mucho se lo agradezco al señor Ministro.

Reformas al Código Civil

El señor CLARO SOLAR (Ministro de Hacienda).— Desearía hacer una súplica a la Comisión de Legislación y Justicia de esta Honorable Cámara.

En días pasados creo que se dió cuenta de una solicitud de distinguidas damas de la sociedad de Santiago, en la que hacen presente la conveniencia de dictar algunas disposiciones legislativas para introducir ciertas reformas en el Código Civil. Ellas me han honrado con un recuerdo referente al proyecto que, hace tres años ya, tuve el honor de iniciar en esta Honorable Cámara, sobre modificaciones al citado Código, especialmente en lo relativo a la condición de la mujer en nuestra legislación, a la patria potestad y a otras instituciones jurídicas.

Ese proyecto no ha sido estudiado en el seno de la Comisión de Legislación. Han pasado tres años; y por mi parte, no me había atrevido a agitar su despacho ni a pedir que se segregaran las materias, si así se creía conveniente. Pero como digo, en una reunión o Congreso celebrado hace poco tiempo en Santiago, por las damas de nuestra sociedad, con aplauso unánime de la opinión pública, que ve con interés un proyecto que afecta al progreso de la sociabilidad en la legislación, se ha creído conveniente llamar la atención del Congreso a este punto.

Por mi parte, rogaría a la Comisión de Legislación de esta H. Cámara, que quisiera dedicar su atención a las reformas insinuadas en el proyecto de mi referencia y proponer al H. Senado las que a su saber y entender fueran dignas de la aprobación de este alto cuerpo.

Yo creo indispensable la modificación de nuestra legislación civil que ya tiene más de medio siglo de existencia. Esta legislación fué para su época bastante avanzada; ha sido una legislación útil por su concepción severa de la organización de la familia. Sin embargo, creo, señor presidente, que nuestro país ha avanzado bastante en todo orden de actividades para que se adopten en nuestra legislación reformas que se han implantado ya en la humanidad entera, a lo menos en los países que se rigen por instituciones progresistas. Cuando en los últimos tiempos se ha visto que la Inglaterra, país que en materia de legislación es conservador por excelencia, ha tomado la vanguardia en este movimiento para ennoblecer a la mujer en el hogar, creo que es justo que nos ocupemos por algunos instantes de introducir modificaciones, con el objeto de establecer la igualdad de condiciones para los dos sexos, mejorando sobre todo la condición noble que la madre tiene en la familia. No es posible que permanezca la madre privada de la patria potestad, a falta del padre, y que en este evento continúe en la situación de un curador cualquiera.

Así como esta institución, hay varias otras que hoy no se justifican en manera alguna.

Yo cumplo en este momento con un encargo. Se me ha pedido que haga presente este deseo de las damas de la sociedad de Santiago, y espero que él será tomado en cuenta por la Comisión de Legislación y Justicia.

El señor TOCORNAL (presidente). — Los señores miembros de la Comisión de Legislación y Justicia que están presentes, han oído las palabras del señor Ministro de Hacienda, y no dudo que se servirán atender los deseos de Su Señoría.

El señor VARAS. — Como presidente de la Comisión de Legislación en los años últimos, debo manifestar que, efectivamente, pende de su consideración el proyecto a que ha aludido el señor Ministro. La Comisión lo estudió y reconoció que contenía ideas muy atendibles; pero luego se presentaron nuevos proyectos, dándose a la idea matriz del autor del proyecto primitivo una extensión tal con estos agregados, que la Comisión llegó a encontrarse en presencia de una reforma muy considerable del Código Civil. En esta situación, la Comisión se sintió amilanada para entrar a reformar la obra de don Andrés Bello, cuyo principal mérito es la armonía del conjunto. Por esto, los miembros de la Comisión desistieron de seguir estudiando el proyecto, aún cuando reconocíamos que había en él ideas útiles que merecían la aprobación legislativa.

El señor MAC-IVER. — Yo soy ahora miembro de la Comisión de Legislación y Justicia, y, en este carácter, puedo decir al señor Ministro de Hacienda que me haré un deber en cooperar al despacho del proyecto a que se ha referido Su Señoría, el que, según entiendo, significa en sus bases la modificación de los derechos civiles de la mujer casada.

El señor CLARO (Ministro de Hacienda). — Sí, señor senador.

El señor MAC-IVER. — De la mujer casada, he dicho, porque es muy común ahora entre nosotros creer que la mujer tiene condición inferior al hombre en nuestra legislación civil. Yo no necesito decir al Senado que nuestra legislación no hace diferencia ninguna entre el hombre y la mujer. Son iguales: en la minoría y después de su llegada a la mayor edad, la condición del hombre y de la mujer es una misma. La mujer mayor de edad goza de la libre administración de sus bienes, lo mismo que el hombre. En lo que varía nuestra legislación es en los derechos civiles de la mujer casada para administrar sus bienes. Y en esta parte varía exclusivamente cuando el matrimonio se contrae bajo el régimen de la comunidad de bienes, como es la costumbre entre nosotros. Si no se hace bajo ese régimen, rige el derecho común, el derecho contractual.

Pero es indudable que existe en el momento presente un movimiento muy acentuado, de carácter social, que tiende a que se hagan modificaciones en la situación que tiene actualmente la mujer casada. Hay personas de respetabilidad jurídica interesadas en esto, y no es posible, a mi entender, desatenderlas. Naturalmente, no se puede llegar, por complacencia de cierto género, por avanzar en la legislación, a un extremo de meter la mano en general en las disposiciones que sobre la materia existen en nuestro Código Civil.

Yo quisiera que se puntualizaran o precisaran los puntos que quieren reformarse, porque creo que estudiando el concierto de las disposiciones del Código Civil, se vería que no hay sometimiento de la mujer al hombre: hay sólo protección. La ley protege a la mujer en sus bienes, y la protege contra el hombre, contra el marido. Sería bueno pensar si en estas reformas, al desaparecer la protección que da el Código a la mujer, contra el marido, no le haríamos un mal a la mujer en lugar de hacerle un bien. Sería conveniente considerar si no correríamos el peligro de llevar al matrimonio la idea del interés egoísta, sobre los bienes, si no introduciríamos entre nosotros el contrato de matrimonio; y me parece — algunas veces soy un poco soñador, — que se contrapone esa clase de matrimonio al matrimonio hecho con los sentimientos del corazón, en el cual no caben contratos sobre administración, ni sobre disposición de bienes.

Pero no hay para qué hablar de esto, al tratar de dar satisfacción a este movimiento, a este espíritu que en realidad existe en el momento actual. Si podemos satisfacer a nuestras mujeres, a nuestras hijas, a nuestras hermanas en este deseo, estoy dispuesto a satisfacerlas; sin querer, por eso, atentar contra las bases de nuestro Código Civil, en materia de régimen de bienes en la sociedad conyugal.

El señor CLARO SOLAR (Ministro de Hacienda). — Agradezco las palabras que han pronunciado el señor presidente y los señores miembros de la Comisión de Legislación.

Espero que dicha Comisión, a la cual el honorable senador por Atacama llevará sus ideas muy autorizadas, nos ha de presentar un proyecto completo sobre el interesante problema a que me he referido.

La idea de reformar la legislación civil en esta materia es digna de toda consideración, no sólo por la novedad del intento, sino también porque es preciso llevar el progreso a las familias, al hogar, sobre todo al hogar obrero, en el cual en nuestros días, según nuestra legislación, la mujer no se encuentra bajo la protección de que nos ha hablado el honorable senador por Atacama. Habría mucho que decir sobre la preterdida protección de que goza la mujer obrera, a quien principalmente interesa la reforma, asegurándole la libre disposición del producto de su trabajo personal.

Un deber de justicia me impulsó, como autor del proyecto, a ocuparme de los distintos aspectos de la reforma, y a tocar no sólo esta situación de la mujer casada, sino aún la de la mujer soltera. Nuestra legislación, en muchas partes, admite modificaciones, y desde luego, en lo que se refiere a la mayor edad, puesto que no hay razón para mantener la mayor edad de la mujer en los veinticinco años, mientras el hombre puede a los veintiún años ejercer sus derechos políticos para decidir del Gobierno de la República. La organización de los derechos de los hijos en la sucesión de los padres debe también variarse, sobre todo en lo que se refiere a la protección del hijo ilegítimo, del hijo natural en la sucesión de su padre.

Siento que éstas y todas las demás materias que comprende sucintamente este proyecto, hayan podido llevar a la pasada Comisión de Legislación del Honorable Senado la idea de que no es posible abarcarlas todas.

El señor VARAS. — Al referirme a las demás modificaciones propuestas, he aludido no a las que se indican en este proyecto, sino que a las nuevas ideas que se sometieron al estudio de la Comisión, entre las que recuerdo la reforma de los derechos hereditarios.

El señor CLARO SOLAR (Ministro de Hacienda). — No había oído bien a Su Señoría.

Me felicito, señor presidente, de lo que acabo de oír al presidente de la Comisión de Legislación del Honorable Senado, y espero que la Comisión ha de despachar este asunto con la atención preferente que merece la legislación en esta materia.

El señor BARROS ERRAZURIZ. — Quiero decir solamente dos palabras sobre este negocio, que ha tratado el señor Ministro de Hacienda.

Celebro la iniciativa del señor Ministro porque conozco el proyecto de Su Señoría y creo que en él hay muchas proposiciones dignas de atenderse cuanto antes. Por ejemplo, el punto fundamental referente a la condición de la mujer que, a falta del marido, no tiene patria potestad, debe ser resuelto sin más dilación, porque la situación de la mujer en este sentido es verdaderamente irritante. Muerto el padre de familia, la mujer tiene que dar cuenta como cualquier curador, lo que es inaceptable.

Este es uno de los defectos graves de nuestra legislación, defecto que el Ecuador, al adoptar nuestro Código Civil, lo modificó, dándole la patria potestad a la mujer.

Por este motivo, en la Comisión me haré eco de los deseos del señor Ministro y lo ayudaré en su tarea porque esta desigualdad de situación clama al cielo.

Otro punto que también merece ser modificado en nuestra legislación es el que se refiere a que la mujer no puede disponer de su sueldo. Ya la ley que creó la Caja de Ahorros introdujo una modificación al respecto y cabe, en consecuencia, completar la legislación en este punto.

Por eso digo que acompañaré al señor Ministro en su propósito manifestado de mejorar la condición legal de la mujer.

Promotor Fiscal de Castro

El señor OCHAGAVIA. — Desearía referirme a lo que dijo hace poco el honorable senador por Linares, sobre la conveniencia de que el Gobierno arbitre, cuanto antes sea posible, las medidas necesarias para que pueda volver al lugar de sus funciones el Promotor Fiscal de Castro, señor Pinto.

A las consideraciones de bien general e interés público que hizo valer el señor senador, quiero agregar solamente el recuerdo de las circunstancias en que se hizo salir de Castro a este funcionario, y esto, sin entrar en detalles. Fué éste, como sabe el Honorable Senado, un atropello en que se faltó a las más elementales reglas de respeto a las personas. Y quiero hacer este recuerdo, porque, lo digo con franqueza, abrigo la confianza de que el señor Ministro del Interior, que es el funcionario especialmente encargado de velar por el orden y la seguridad interiores, sabrá hacer honor a su puesto, y, pasando por sobre los rumores que se han corrido, de que las autoridades de aquella región fueron cómplices de los sucesos por su inacción, sabrá, digo, llamar a esas autoridades al cumplimiento de sus deberes, y dar garantías para que se haga cargo de su puesto el funcionario que hoy se ve, por circunstancias anormales, fuera del lugar que le corresponde. Está en manos del señor Ministro restablecer la situación de justicia de ese empleado.

Ferrocarril de Ancud a Castro

El señor OCHAGAVIA. — Quiero aprovechar ahora la ocasión para referirme a las explicaciones que tuvo la amabilidad de dar ayer el señor Ministro de Industria respecto al ferrocarril de Ancud a Castro, asunto sobre el cual me había referido en días pasados; y debo hacer presente, antes que todo, mis vivos agradecimientos por la atención con que el señor Ministro se preocupó de esta cuestión.

Como lo recordará el Honorable Senado, dejó constancia el señor Ministro de que ya en 1914 eran tales las necesidades que se sentían en los terraplenes y obras de arte de la vía, que el presupuesto que se calculaba para remediar esos defectos, ascendía a un millón 200,000 pesos. Naturalmente, no habiéndose procedido en aquella época a aplicar el remedio que se necesitaba, los males han ido en aumento, con los consiguientes perjuicios de la interrupción de tráfico, y del peligro para la vida de las personas que de alguna manera tienen que hacer con este ferrocarril. Ha habido ya ocasiones en que el movimiento ha estado paralizado por una semana entera.

Comprenderá el Honorable Senado las perturbaciones que producen en todo orden de actividades en la vida económica y administrativa de aquellas regiones, interrupciones tan largas en la única vía de comunicación ya establecida.

Por otra parte, yo me he felicitado de la buena voluntad que ha manifestado el honorable señor Ministro de Ferrocarriles para poner remedio cuanto antes a esta situación, disponiendo que en el mes de Septiembre parta a aquella provincia una comisión que estudie los medios de restablecer la ejecución de estas obras.

Ahora quiero hacerme cargo, señor presidente, de algunas palabras pronunciadas por el honorable señor Ministro de Industria y Obras Públicas, respecto a la forma en se ejecutarían estos trabajos. Insinuó el honorable señor Ministro la idea de que los gastos que demandaran estas obras podrían pagarse con las entradas ordinarias de la Empresa de Ferrocarriles, la que de esta manera costearía estas reparaciones.

Entiendo, señor presidente, que los fondos ordinarios de la Empresa están destinados exclusivamente al mantenimiento de los servicios de la Empresa y que no se pueden aplicar a obras como ésta, que deben considerarse como la terminación de una línea ferroviaria, pues la Empresa no puede encargarse de la terminación de obras nuevas.

Debo hacer notar, también, que como estas obras hay muchas que son provisorias; y que están en parte inutilizadas, porque las maderas que en ellas se emplearon se han podrido, pues eran de mala calidad extraídas de los alrededores.

En consecuencia, estimo que los fondos de recursos señalados por el honorable señor Ministro de Industria no van a ser suficientes. Por esto creo, que convendría que su señoría preguntase al Consejo Directivo de la Empresa si puede atender a estos trabajos para que no sufran más perturbaciones obras de tanta importancia como ésta.

Auxilios a los damnificados de Guatemala

El señor TOCORNAL (presidente).—Hay un proyecto recién aprobado por la Cámara de Diputados, el cual concede un auxilio a los damnificados de Guatemala, país que observó en un momento crítico para Chile, una conducta muy generosa.

El señor MAC-IVER. — ¿Quién es el autor del proyecto?

El señor SECRETARIO. — El proyecto tiene su origen en una moción del diputado por Los Andes, señor Lizoni.

El señor TOCORNAL (presidente). — Y el objeto de mis palabras era para proponer al Senado que tuviera a bien eximir este proyecto del trámite de comisión.

El señor QUEZADA. — ¿Qué suma consulta?

El señor SECRETARIO. — Veinticinco mil pesos, señor senador.

El señor MAC-IVER. — Pero debería ser proyecto del Gobierno.

Promotor Fiscal de Castro

El señor ALESSANDRI (Ministro del Interior).—He pedido la palabra para decir a los honorables senadores de Linares y de Chiloé que el Gobernador que existe actualmente en Castro es un antiguo y meritorio empleado del Ministerio del Interior, una persona que conoce perfectamente sus deberes y que puede dar garantías tanto al señor Pinto como a cualquier otro funcionario. El Gobernador actual no es el mismo que estaba cuando ocurrieron los sucesos a que se ha referido el honorable senador de Chiloé.

Con el mayor gusto me pondré en comunicación con el Intendente de la provincia para que dé al señor Pinto las garantías a que tiene derecho por las leyes de la República.

El señor OCHAGAVIA. — No es peraba menos del señor Ministro.

Reforma del Código Civil

El señor CONCHA. — Con relación a la insinuación hecha por el señor Ministro de Hacienda a la Comisión de Legislación y Justicia, me creo obligado, como miembro de ella, a manifestar que con el mayor agrado asistiré a las sesiones que celebre la comisión con el objeto de estudiar las interesantes ideas expuestas por su señoría.

Participo en muy alto grado de la idea de igualar la condición civil de la mujer, porque, si bien es cierto que uno y otro sexo son iguales en estado de soltería, desde que la mujer adquiere estado pasa entre nosotros a ser menor de edad y sin derecho alguno. El único derecho que, puede decirse, le conceden las leyes, es el de que el marido la reciba en su casa. Ni aún puede ser curadora, salvo los casos especiales que determina el Código Civil.

No veo qué pueda desnaturalizarse la situación ideal de la mujer en el matrimonio porque se hagan las estipulaciones matrimoniales que el Código Civil autoriza. Este Código casi en todas sus partes se refiere a materias económicas; en general sus disposiciones tienen relación con los bienes, con la propiedad, con cuanto se refiere a lo que forma el haber de las personas.

Como la mujer no debe estar condenada a permanecer en estado de soltería para gozar de independencia, es necesario que el legislador se ocupe de dictar algunas disposiciones que den cierta independencia y situación propia a la mujer casada. Es cierto que el marido protege a su mujer, pero es la protección del fuerte contra el débil que muchas veces va hasta arrebatar los bienes de la mujer.

Demos a la mujer alguna libertad para administrar sus bienes y entonces no necesitará de una protección que suele ser perjudicial.

Sucesos en Talcahuano

El señor CONCHA. — Aprovecho la oportunidad de estar con la palabra para llamar la atención del señor Ministro de Marina hacia un luctuoso suceso que ha ocurrido hace cuatro días en el puerto de Talcahuano.

He recibido el siguiente telegrama:

"Talcahuano, 9 de Agosto de 1918. — Señor Malaquías Concha. —Hoy fueron cobardemente asesinados dos honrados pescadores de la caleta Tumbes, mientras extraían mariscos frente a la isla Quiriquina Bocachica, anciano Leandro Sanhueza y niño Pedro Segundo Sanhueza. Desde distancia seis cuadras fueron ultimados por artilleros. Anteriormente han sido asesinados los pescadores Pedro Vásquez y Juan Araya, y herido Aniceto Jara. Se intentó también asesinar a Esteban Araya. Hay pescadores desaparecidos; créeseles víctima artilleros. Criminales culpables jamás han sido castigados. Pedimos representante democracia alcen voz Parlamento fraternidad. — Hoy pueblo celebrará mitin protesta. — **Valdés Pradena**".

Basta la lectura de este telegrama para que el Senado se penetre de la necesidad que hay de que el Gobierno de la República evite esta solución de guerra interior en que se coloca la fuerza pública respecto de ciudadanos pacíficos y tranquilos, a la vez que hombres de trabajo.

¿Qué delito cometían estos pescadores al ir a coger unos cuantos peces en el mar, con los cuales pensaban ganarse la vida o alimentarse y alimentar a los suyos?

¿Qué leyes divinas o humanas autorizan a la fuerza pública para disparar a mansalva y asesinar a pacíficos trabajadores del mar que ganan su vida con la pesca? ¡Si se dijera que en un país vecino la fuerza pública había realizado semejante atentado, se levantaría una voz unánime en toda la República para pedir que nuestra escuadra fuera a salvar a esos infelices!

Creo que este desgraciado suceso tiene su origen en una orden descabellada, desacertada, dictada por alguno de los jefes que ha habido antes en aquel puerto; persiguiendo, seguramente, de buena fe, el propósito de garantizar las obras militares contra las miradas de los extranjeros que pudieran tener interés de tomar croquis o planos de las fortificaciones; de ahí la prohibición de acercarse a la Quiriquina, a la costa de Tumbes, especialmente a la Punta Larga. Y tenemos el caso curioso de que mientras se trata de ocultar esos parajes a los ciudadanos chilenos, que jamás han traicionado a su patria, están instalados en la propia Quiriquina, a trescientos metros de las fortificaciones, los sobrevivientes de la catástrofe del "Dresden", todos los cuales seguramente se saben de memoria dónde están ubicados los cañones. De manera que mientras nuestras fortificaciones son conocidas del mundo entero, se mata sin escrúpulo alguno a los desgraciados chilenos que se acercan a esos lugares a cojer una miserable pesca.

Llamo la atención del honorable Ministro de Guerra y Marina sobre este hecho, y estoy cierto de que su señoría estará tan afectado como yo por este suceso, que procurará corregirlo con toda energía, a fin de evitar las funestas consecuencias que semejantes acontecimientos pueden traer para la tranquilidad social en nuestro país.

Aquí tengo un diario que se edita en Talcahuano en que se publican los retratos de las víctimas; diario que va a todas partes de la República; y que tienen estos rubros: "**Asesinato de dos pescadores. — Ayer se verifican sus funerales**", etc.

Esto va creando odios sociales, esto va dejando heces en el corazón de esta gente que ve que para ellos no hay justicia; que hay instituciones sociales que van en detrimento de la vida de los hombres y que esto está tolerado o no es castigado por las autoridades superiores. Después se producen, como en todas partes del mundo, estallidos de opinión, como el anarquismo en Rusia y el socialismo en Alemania, y entonces decimos que hay que reprimir estos movimientos. Mientras tanto somos nosotros mismos los que los estamos causando o creando esta idea social omitiendo las consideraciones a que la gente tiene derecho, comenzando por la libertad de vivir.

Por eso creo que mi honorable amigo, el señor Ministro de Guerra y Marina, tomará las medidas que el caso requiera. Por supuesto que no le pido que haga fusilar a los centinelas que dispararon, probablemente obedeciendo a la consigna.

¿Cómo es posible que por el hecho de que unos pescadores se hayan acercado a la costa de Tumbes se les dispare a matar?

¿Acaso no hay en Talcahuano una lancha a vapor que tome presos a los individuos que violen los reglamentos que prohiben acercarse a esas costas? ¿Es necesario que a esos individuos, que por ignorancia u otra causa violan tales órdenes se les dispare con metralla o bala?

Yo apelo al espíritu de equidad y justicia del Gobierno, representado por todos los señores Ministros, para que tomen inmediatamente las medidas del caso, no para castigar, para corregir las órdenes de autoridades que no saben velar en forma discreta por los intereses que les están confiados.

El señor VALDIVIESO BLANCO (Ministro de Marina). — Pido la palabra.

El señor TOCORNAL (presidente). — Como ha terminado la hora de los incidentes, pido el acuerdo de la Honorable Cámara, para prorrogar la hora de los incidentes por veinte minutos o media hora.

Acordado.

Puede usar de la palabra el honorable Ministro de Marina.

El señor VALDIVIESO BLANCO (Ministro de Marina). — Concuerdo en todo y por todo con las impresiones que los luctuosos sucesos de la Quiriquina han producido en el ánimo del honorable senador por Concepción, y estoy cierto que también en el ánimo del Honorable Senado.

Tan luego como tuve conocimiento de los sucesos telegrafié al jefe del Apostadero Naval de Talcahuano, para que me explicara las causas de este accidente. Me contestó que él se debía a la excesiva aproximación de estos botes pescadores a la Quiriquina, violando órdenes que se habían impartido.

No me pareció satisfactoria la contestación, creí excesivo el celo de los centinelas, y dirigí al jefe del Apostadero, en contestación de un telegrama de él, el siguiente:

"Recibido su telegrama del 9. A fin de evitar en lo sucesivo accidentes y desgracias como la ocurrida a pescadores en Quiriquina, sírvase US. ordenar se dé toda publicidad a esta clase de órdenes, y no sólo en el puerto mismo de Talcahuano, sino en los vecinos. El infrascripto desea que el celo demostrado por los centinelas sea eficaz, pero tomando al mismo tiempo todas las precauciones y medidas que eviten pérdidas de vidas. Insinúo conveniencia colocar boyas, u otra señal, que marque el límite del tráfico, u otra manifestación visible que permita obtener resultado sin desgracias".

Este telegrama le fué transcripto al Director de la Armada, agregándosele lo siguiente:

"Aún cuando hasta la fecha no han llegado al Ministerio los antecedentes relacionados con este lamentable suceso, que expliquen detalladamente lo ocurrido, ha llamado la atención del infrascripto que el hecho se produzca, pues sería posible evitarlo tomando las precauciones debidas, como es del deber del jefe de aquella repartición.

De antemano sería indispensable poner avisos bastante visibles y en mayor número de los que hubiere, de manera que no haya persona que al traficar por esos lugares ignore la prohibición de acercarse a esas zonas.

Considera el infrascripto que es indispensable que, con los elementos de que dispone ese Apostadero, se señale marcadamente, con boyas o balizas, los límites de las aguas reservadas a fines militares.

Aún en caso de infracción a los reglamentos porque se rija la guardia militar de la isla, habría manera de evitar estos casos fatales, pues estimo no sería un imposible que valiéndose de alguna embarcación, el jefe militar de la Quiriquina pudiera apresar a los infractores, para en seguida aplicarles el castigo correspondiente, que en ningún caso sería la pérdida de la vida.

En los países extranjeros, en los sitios destinados a recinto militar, se han colocado avisos que permiten a cualquier transeunte imponerse de la prohibición del tráfico en esos sitios, y así se evitan las desgracias.

El caso en cuestión, es doblemente sensible y condenable, por tratarse de unos pobres pescadores, cuya desaparición deja en situación precaria a sus familias.

Es indispensable que en las escuelas, estación del ferrocarril, y, en general, en todo sitio en que haya agrupación de personas, se coloquen los avisos llamativos a que he hecho referencia, con lo cual se obtendrá eficazmente el objeto deseado, y se atenuará el excesivo celo de la guardia de la isla.

Por último, es de urgencia ordenar que el sumario que se instruya con motivo de tan sensible desgracia, sea lo más extricto posible, a fin de que la sanción que se aplique corresponda a la causa que lo motiva.

Es de esperar que estos hechos no se repitan, y para ello sírvase US. impartir instrucciones al comandante en jefe del Apostadero Naval de Talcahuano en el sentido que he dejado indicado.

Dios guarde a US.—(Firmado) **Jorge Valdivieso Blanco**".

Como lo ve el Honorable Senado, casi todas las observaciones que ha hecho el señor senador por Concepción están consideradas o contenidas en la nota a que he tenido el honor de dar lectura.

El señor CONCHA.— Agradezco, señor presidente, en lo más íntimo de mi alma, las medidas tomadas por el honorable señor Ministro de Guerra y Marina con el propósito de remediar esta situación y de impedir que se repitan estos hechos luctuosos que apenan con justicia a todo corazón bien puesto.

El honorable señor Ministro ha dicho muy bien que la Dirección General de la Armada debe proceder a la colocación de boyas o balizas en Punta Larga, Tumbes y la Quiriquina, para señalar el límite que no deben atravesar las embarcaciones. Se dice en las órdenes, que no deben acercarse las embarcaciones a menos de media milla de distancia de las fortificaciones; pero como no hay ningún límite señalado en el mar, los pescadores pueden traspasarlo; y nada más que por esto se les da la muerte.

El señor BARROS ERRAZURIZ.— Convendría averiguar si los centinelas tenían realmente orden de disparar, señor senador.

El señor VALDIVIESO BLANCO (Ministro de Guerra y Marina).— El Jefe del Apostadero Naval de Talcahuano, me ha comunicado que los artilleros hicieron diez o doce disparos al aire; y que la muerte de esas personas fué debida a un hecho casual.

El señor CONCHA. — ¿Cómo puede ser un hecho casual el que provoca la muerte de dos personas, en esa forma?

El señor BARROS ERRAZURIZ.— Yo no creo que pueda existir una orden semejante a la que se ha aludido.

El señor VALDIVIESO BLANCO (Ministro de Guerra y Marina).— Yo me he limitado, señor senador, a enviar el telegrama y la nota que he leído ante el Senado. Naturalmente, no considero terminada la labor del Ministerio en este asunto, porque seguiré imponiéndome de todos los antecedentes y veré cómo se han producido estos hechos que todos lamentamos.

El señor CONCHA.— Sobre todo, honorable señor Ministro, yo desearía que su señoría averiguara si existe alguna orden del Apostadero dada a los centinelas, para disparar en esa forma. No pretendo con esto pedir que se castigue a los centinelas, si han procedido en cumplimiento a una consigna de sus jefes superiores. Si existiera esta orden, sería necesario revocarla inmediatamente.

Yo no creo conveniente, por otra parte, que se prohiba la pesca en la península de Tumbes. En Inglaterra no se procede en igual forma; se pesca en la bahía de Gibraltar, libremente, así como también frente a otros puertos fortificados. Recuerdo que hace seis o siete años, se trató de prohibir la pesca en el puerto de Talcahuano; y en el debate que se produjo alrededor de este asunto en la Cámara de Diputados, tuve ocasión de citar la opinión de don Carlos Silva Vildósola, que recién regresaba de un viaje a Europa, y quien me impuso de que había visto en los puertos fortificados de la mayor parte de los países de Europa, que no se prohibe la pesca.

Ahora bien, tratándose de nuestro puerto militar de Talcahuano, quiere prohibirse la pesca con el pretexto de que no se acerquen al dique militar, mientras se permite pescar alrededor del dique de la Quiriquina, no por pescadores comunes, sino por pescadores especiales.

Yo espero que esta mala práctica termine de una vez; y creo que el honorable señor Ministro de Guerra y Marina concederá autorización para la pesca, siquiera en reparación de estos desgraciados sucesos.

Oportunamente espero alcanzar del señor Ministro, en reparación de este hecho luctuoso, que se haga una obra que desde mucho tiempo atrás ha sido aconsejada al Gobierno.

Como se sabe, la isla Santa María, en cuyas playas es muy abundante la pesca, está entregada a la Municipalidad de Coronel, la que, a su vez, la tiene dada en arrendamiento al administrador de la Compañía de Lota por doce o 14 mil pesos anuales. En aquella isla se podría establecer una especie de colonia de pescadores, suministrando a éstos los espacios necesarios para habitar, tender sus redes y demás menesteres de la pesca.

Yo ruego a todo el Ministerio que estudie esta interesantísima cuestión y que vea modo de habilitar la isla de Santa María para dejarla en condiciones de sa-

Ernesto Vidaurre Blanlot

Agente General

AGUSTINAS 1084

TELEFONO 380, ESTACION

NOVEDADES

— DE —

PRIMAVERA Y VERANO

Desde mañana podrá Ud. admirar una regia exposición de **sombreros para señoras y señoritas** recibidos directamente de las más acreditadas **fábricas de Paris**

Diversidades de modelos.

"PELETERIA COLON"

226 — AHUMADA — 226

Casilla 3076. - Teléfono Inglés 2701

y-15-h

El Gran REMEDIO UNIVERSAL

Nitro Ozona, Lowe-Weissliog, el único comprobado por medio de la radiografía que cura la tuberculosis (tisis). Pruebas a la vista. Afamado desde 1887. Cura radicalmente: cáncer, gangrena, sífilis, enfermedades hígado, riñones, del estómago, pulmones, bronquitis, faringitis, asma, ipertrofia, diabetes, albuminuria, reumatismo, hidropesía, obesidad, raquitismo, epilepsia, apoplegía, anemia, catarro intestinal, disentería, apendicitis, peritonitis, almorranas, fístulas, furunculosis, heridas, úlceras, tumores, contusiones, quemaduras, picaduras venenosas, enfermedades piel, sangre, enfermedades secretas. Prodigioso en aneurisma, en enfermedades del corazón, cerebro, vista, espina dorsal, etc. Viruela, peste negra, hemorrágica, peste bubónica, tifus, pestes y fiebres en general, son vencidas a las pocas horas con restidos lavados intestinales y tomas. Igual tratamiento para demás enfermedades. Catecismo Nitro-Ozona, consúltelo todo enfermo, sea cual fuere el mal, encontrará el medio seguro de sanar radicalmente. Remítolo gratis quien lo pida.

LUIS LOWE,

Casilla 832.— Claras 149.— Santiago.— Droguería Daube y Boticas principales

RESFRIADOS CAUSAN DOLOR DE CABEZA

El LAXATIVO BROMO QUININA desvía la causa. Se usa en todo el mundo para curar un resfriado en un día. La firma de E. W. GROVE se halla en cada cajita. Hecho por la PARIS MEDICINE Co., St. Louis E. U. de A.

CHAMPAGNE

St. Marceaux. (1906). | Pommery.
L. Roederer. | Pol Roger.

Ofrece entrega inmediata.

Ernesto Echeverría G.

Morandé N.o 440. - Teléfono 808. - Casilla 121

AGENTE GENERAL DE BUSHELL Y CO. 18-h

tisfacer las necesidades de la industria de la pesquería en nuestras costas.

Cuestión de aguas

El señor CORREA. — He visto publicada en la prensa la noticia de que el Ministerio del Interior había ordenado al Gobernador de Lontué que entablara contienda de competencia contra el juzgado de letras de Talca por una cuestión de aguas.

El señor ALESSANDRI (Ministro del Interior). — No es efectiva esa aseveración. Lo único que hubo fué que se reclamó al Ministerio porque el Gobernador de Lontué estaba prestando la fuerza pública en asuntos de aguas de un canal donde no había asociación de canalistas, y yo previne al Gobernador que se limitase a prestar la fuerza pública dentro de los términos de la ley.

El señor CORREA. — ¿De manera que no sé ha promovido contienda de competencia?

El señor ALESSANDRI (Ministro del Interior). — No, señor senador.

Petición de datos

El señor ECHENIQUE. — Ruego a la Mesa que se sirva dirigir oficio al señor Ministro de Ferrocarriles pidiéndole los antecedentes de la resción del contrato de construcción del ferrocarril de Linares a Colbun.

El señor TOCORNAL (presidente).—Con mucho gusto complaceré los deseos de su señoría.

Preferencia

El señor ALESSANDRI (Ministro del Interior). — Hago indicación para que a continuación del proyecto sobre auxilio a la industria salitrera, se trate el proyecto que aumenta los sueldos de la policía de Santiago.

El señor TOCORNAL (presidente).—Ofrezco la palabra.

Ofrezco la palabra.

Terminados los incidentes.

Se van a votar las indicaciones formuladas.

El señor SECRETARIO. — Indicación del señor presidente para que se exima del trámite de comisión un proyecto de ley venido de la Cámara de Diputados por el cual se autoriza al Presidente de la República para invertir 25,000 pesos en auxiliar a los damnificados por los recientes terremotos ocurridos en Guatemala.

El señor TOCORNAL (presidente). — Si no exige votación para esta indicación, la daré por aprobada.

Aprobada.

El señor SECRETARIO. — El señor Ministro del Interior ha formulado indicación para que se agregue a la tabla en condiciones de que se discuta inmediatamente después del proyecto sobre auxilios salitreros un mensaje del Ejecutivo referente a la policía de Santiago.

El señor TOCORNAL (presidente). — Si no se pide votación, daré también por aprobada esta indicación.

Aprobada.

El señor SECRETARIO. — El señor presidente anuncia para la tabla de fácil despacho de la sesión próxima los siguientes negocios:

Mensaje que declara de utilidad pública los terrenos necesarios para una variante en el ferrocarril de Pencahue a Tagua-Tagua.

Mensaje que declara de utilidad pública el terreno necesario para el ensanche del Cementerio de Tomé.

Mensaje por el cual se autoriza a la Municipalidad de Valparaíso para que pueda cambiar el nombre de una calle.

Mensaje por el cual se autoriza a la Municipalidad de Valparaíso para que pueda hacer un cambio análogo.

Mensaje sobre remuneración a los funcionarios de la oficina central de Estadística.

El señor TOCORNAL (presidente). — Se suspende la sesión.

—Se suspendió la sesión.

SEGUNDA HORA

Auxilio a la industria salitrera

El señor TOCORNAL (presidente). — Continúa la sesión.

Corresponde ocuparse de las modificaciones introducidas por la Cámara de Diputados en el proyecto del Senado sobre auxilio a la industria salitrera.

El señor SECRETARIO. — El proyecto de ley remitido por el Honorable Senado, que modifica la ley número 3,299, de 21 de Septiembre de 1917, que autorizó al Presidente de la República para hacer anticipos a los productores de salitre, ha sido aprobado por la Cámara de Diputados con las siguientes modificaciones:

En el inciso primero del artículo 1.o ha substituído la cifra seis pesos cincuenta centavos ($ 6.50) por la de "seis pesos ($ 6.00) y la de cinco pesos ($ 5.00) por la de "cuatro pesos cincuenta centavos" ($ 4.50).

El inciso segundo del mismo artículo ha sido modificado en los términos siguientes:

"El interés que debe abonarse según el artículo 7.o de dicha ley no podrá ser inferior al de cuatro por ciento (4%); el Presidente de la República fijará su tipo dentro de este límite".

Lor artículos 2.o y 3.o han sido aprobados sin modificación".

El señor TOCORNAL (presidente). — En discusión la primera modificación introducida por la otra Cámara, es decir la relativa al inciso primero del artículo primero.

El señor BARROS E. —¿Qué opina el señor Ministro sobre este particular?

El señor CLARO SOLAR (Ministro de Hacienda).—En la Cámara de Diputados se hicieron observaciones sobre la cuantía que el Senado había acordado dar como préstamo.

Según la ley actual se prestan $ 4 por quintal de salitre en la costa y $ 3 por quintal en cancha. El Senado acordó, aceptando el proyecto del Gobierno, llegar hasta seis pesos cincuenta centavos como máximo por quintal de salitre en la costa, y hasta cinco pesos, como máximo, por quintal de salitre en las canchas de las oficinas.

En vista de las observaciones hechas a este respecto, y como en el fondo no era en realidad mucha la diferencia, se aceptó por parte del Ministro la reducción de los cincuenta centavos, y fué aprobado así por indicación del que habla.

La otra modificación consiste en lo siguiente: Recordará el honorable senador por Linares que fué su señoría quien preguntó sobre el interés a que se harían estos préstamos.

El interés actual es el 6 por ciento: el Senado, aceptando el proyecto del Gobierno, autorizó al Presidente de la República para fijar el interés de los préstamos entre el límite mínimo de dos por ciento y el máximo de cuatro por ciento.

En la Cámara de Diputados se hicieron observaciones en el sentido de que esto pudiera dar lugar a una verdadera emisión de papel moneda; se llegó a decir que no era conveniente fijar un interés tan bajo como el dos por ciento, y acepté, por mi parte, la idea del cuatro por ciento, como mínimum.

Me permito pedir al Senado que acoja estas dos indicaciones, a fin de que este proyecto pueda ser despachado hoy mismo y alcance a ser considerado el Viernes próximo por el Consejo de Estado.

El señor TOCORNAL (presidente). — Ofrezco la palabra.

Cerrado el debate.

Si no se pide votación, se dará por aprobada la primera modificación introducida por la otra Cámara en este proyecto.

Aprobada.

En discusión la otra modificación, relativa al inciso segundo del mismo artículo primero.

El señor ECHENIQUE. — Me parece que este inciso está mal redactado, porque solo fija el mínimum del interés, y habla de un límite el máximo y el mínimo.

El señor CLARO SOLAR (Ministro de Hacienda).— En realidad, la redacción no es muy feliz, pero ya no podemos modificarla.

La idea es ésta: el Presidente de la República queda autorizado por la ley actual para hacer préstamos con interés del seis por ciento, y pudiendo llegar hasta el cuatro por ciento. Esa es la mente con que fué hecha la indicación en la Cámara de Diputados; se pedía como mínimo el cuatro por ciento y como máximo el seis por ciento, y por eso dice que el Presidente de la República fijará el interés dentro de este límite. Como esto envuelve la idea del seis por ciento al hacerse referencia al artículo 7.o de la ley en vigor, en la historia de la ley quedará fijado el alcance de la disposición. El interés que debe abonarse según el artículo 7.o de la ley es el seis por ciento, como máximum, lo que quiere decir que podrá fluctuar entre el seis y el cuatro por ciento Esa fué la idea aceptada en la Cámara de Diputados y pediría que quedara constancia de esta declaración.

El señor ECHENIQUE.— Como opinión no sólo del señor Ministro sino también del Senado, para que después no se discuta el significado de la ley.

El señor CONCHA.—La razón principal que me movió en ocasión anterior a dar mi aprobación a este proyecto fué, precisamente, la idea de abaratar el interés, de poner un límite a la usura practicada principalmente por el Gobierno. Si se quiere proteger a la industria y que el Estado emita certificados negociables, para darle capitales en una situación dada, no me parece que el Estado pueda estar haciendo este negocio de subir el interés, porque lo sube para todas las industrias. No puede hacer esto un país que tiene grandes capitales en sus industrias, porque de esta manera no llegará jamás a poder competir con otros pueblos en la baratura de sus artículos, poniéndolos al alcance de la generalidad.

A mí me habría gustado mucho que se hubiera fijado en aquella ley un interés determinado y no variable entre el dos y el cuatro por ciento, para evitar esta modificación que viene a fijar un interés sin límite alguno, porque no se podría deducir de este artículo que el interés no podrá subir del seis por ciento.

Habría necesidad de estar con las dos leyes en la mano para poder apreciar qué interés se va a pagar por estos préstamos.

El señor BARROS ERRAZURIZ. — La autorización que se dá al Gobierno es para cobrar el cuatro por ciento y nunca será superior a éste. No tenga duda su señoría.

El señor CONCHA.—Yo habría deseado que se hubiera fijado un interés máximo, así como se ha fijado uno mínimo del cuatro por ciento. Pero, dada la situación creada, y no pudiendo modificarse ya el proyecto aprobado por la Cámara de Diputados, lo acepto; pero me gustaría saber que el señor Ministro no irá más allá del 4 por ciento.

El señor CLARO (Ministro de Hacienda).—El proyecto del Gobierno venía indicando el interés mínimo de 2 por ciento y el máximo de 4 por ciento.

Cuando se trató de este proyecto en esta Cámara, el señor senador por Linares preguntó por qué se reducía tanto el interés, y entonces tuve ocasión para manifestar al Senado que mi idea era la de que los préstamos se hicieran al 2 por ciento, porque esa era la mente que se tuvo al presentar el proyecto y por que esa fué la que se manifestó en la reunión celebrada en el Ministerio de Hacienda con los salitreros, donde éstos manifestaron también las enormes dificultades que tenían para mantener en actividad sus oficinas, debido a la situación por que atravesaban.

Pero, en la Cámara de Diputados, — como acabo de manifestar —se hicieron muchas observaciones a este respecto y se llegó a decir que esto importaba el empapelamiento del país.

Se me hizo este cargo, cuando se sabe perfectamente que he sido enemigo de toda idea de emisión sin límites.

El emitir billetes garantidos, con interés, sobre prenda, sobre un artículo que es oro y que vale oro, no era, indudablemente, empapelar el país.

Sin embargo, esta observación se hizo en la Cámara, y a fin de que este proyecto llegara a ser ley, tuve que optar por el temperamento de aceptar esas observaciones, y acogerme al 4 por ciento. Yo lo deploro, porque estoy perfectamente de acuerdo con el señor senador por Concepción; pero cuando no se puede obtener el total, se opta por lo que se puede conseguir.

El señor MAC-IVER. — Voy a dar mi opinión acerca de este proyecto, así como el honorable senador por Linares y el señor Ministro de Hacienda han dado las suyas.

No pretendo modificar este proyecto; yo voy a votarlo tal como viene de la Cámara de Diputados.

He oído hablar de usura, de bajo interés o de la conveniencia de prestar dinero al 2 por ciento. No estoy conforme con esas cosas.

En primer lugar, la industria salitrera no necesita protección ninguna; y si la necesitara, querría decir que, aparte de la protección de las leyes de caminos, de vías férreas y otras de buena administración, — si la necesitara, repito, querría decir que todas nuestras industrias necesitarían una protección para vivir.

De modo que no debemos preocuparnos de proteger la industria salitrera. Esta industria marcha por sí misma, y marchará por sí misma; será siempre una industria rica, no la industria que ha sido una mina de oro que no hemos sabido aprovechar, pero, sí, será siempre una industria rica.

El interés bajo o alto lo fija la ley de la producción y del consumo; el interés no es algo que esté al antojo del legislador. Es cierto que nuestro Código Civil determina un interés, pero un interés legal, no el interés de los negocios. ¿Y por qué razón una ley natural económica ha de ser alterada por la ley civil? ¿Qué conveniencia hay en hacer esto? Yo no encuentro ninguna. ¿Qué efectos puede producir esta alteración de una ley natural? Seguramente no produce buenos efectos, sino malos, porque todo lo artificial en materia económica, perturba, hace daño.

Por esa razón, pienso en una forma diversa de lo que piensa el señor Ministro de Hacienda y el señor senador por Concepción. Yo desearía que el interés en mi país, el interés corriente, no sólo fuera el seis o el cuatro por ciento, sino que fuera el dos por ciento, pues eso querría decir que este país era muy rico, que tenía muchas riquezas acumuladas; querría decir, en seguida, algo muy consolador: que era un país muy moral en los negocios, porque la moralidad en el cumplimiento de las obligaciones es uno de los elementos del interés bajo.

Pero no podemos pensar en obtener ese interés por ahora; somos pobres, somos un país que comienza, que no tiene hábitos de ahorro. En nuestras clases inferiores sabe el Senado que el ahorro es algo casi absolutamente desconocido, y en nuestras clases altas ahorra uno que otro, la generalidad consume más de lo que produce.

Ahora, cuando no podemos conseguir el interés bajo, porque no tenemos riquezas, sería una mala obra tratar de imponer un interés ficticio o artificial, sería hacer lo contrario de lo que debemos hacer. Dejemos que siga su ley natural; si no podemos cambiar las cosas. Acontecería lo que está aconteciendo hoy día en el país; con el afán de crear una industria fabril manufacturera, sin población, con interés alto, vamos cargando el costo de producción de todas las cosas en una forma verdaderamente peligrosa.

¿Cuál ha sido el resultado de esto? Que los zapatos, por ejemplo, que valen en Estados Unidos $ 10, entre nosotros cuestan cincuenta pesos; que la cantidad de azúcar que, vendida al por menor en el Puerto de Nueva York, hace pocos días, valía 25 centavos chilenos, entre nosotros vale un peso; que los sombreros, que fuera del país valen tres pesos o tres pesos cincuenta, entre nosotros cuestan veinte o veinticinco pesos.

El encarecimietno absurdo de la vida, aparte de propender no a la inmigración de capitales y de personas, sino a la emigración de ellos, trae como consecuencia el alza de los salarios, porque, al fin y al cabo, para tener un trabajador, es necesario pagarle en relación a sus necesidades, y si la vida es cara, el salario debe ser subido.

La situación en que nos encontramos es ésta: interés caro por la naturaleza de las cosas, por la escasez de capital circulante, que tiene que ser escaso en un país como el nuestro; por otro lado, salarios altos. ¿Y así vamos a producir, vamos a ser país manufacturero, teniendo salarios altos y careciendo de mercados para nuestros productos?

Esto, es, señor presidente, un contrasentido que no sé cómo lo podrán explicar mis honorables colegas, pero que se está viendo y seguimos con la protección sin límites a las industrias nacionales.

Yo no soy enemigo de la industria nacional, de ciertas industrias que pueden ser una base de la riqueza nacional, pero lo soy, sin embargo, de esta idea de los préstamos a bajo interés.

Perdóneme la Cámara; no querría decir estas cosas, que me parecen de un buen sentido evidente; pero que siquiera haya alguien que, de cuando en cuando, nos diga: conformémenos con lo que somos, y dentro de los elementos que tenemos, hagamos, con el menos sacrificio posible, lo que esté de nuestra parte para propender a la riqueza del país, pero no vamos contra la naturaleza de las cosas.

El señor CONCHA. — Tratándose de un proyecto que reclama vivamente el interés público y que el señor Ministro de Hacienda nos ha aconsejado despachar cuanto antes, no sería oportuno ni conveniente dar respuesta a las observaciones que ha formulado el honorable senador por Atacama.

Ya habrá ocasión de tratar de estas cuestiones de protección a la industria nacional cuando se discutan otros proyectos de que se ocupará el Senado.

Sin embargo, quiere decir algunas palabras para desvirtuar esta idea tan corriente de lo que se llaman las leyes naturales.

¿Estamos dentro de un régimen de ley natural en Chile cuando vivimos en un régimen de papel moneda?

¿No estamos viendo que el año 98 tuvimos que recurrir a una emisión de papel moneda y que andando el tiempo hemos llegado a una situación en que principiamos a formar algunos capitales considerables en el país, precisamente mediante la protección a la industria nacional, que nos permite independizarnos del extranjero?

En los años 1912 y 1913, consumimos más de 350 millones en mercaderías extranjeras; hoy consumimos 150 millones. Estamos ahorrando doscientos o más millones que nos permiten formar capitales, valorizar aquel depreciado peso de 7 peniques y dar vida a infinidad de industrias manufactureras.

Si los yankees pueden vender zapatos a ocho pesos y, en general, todos sus artículos a bajo precio, es, precisamente, porque protegieron sus industrias durante medio siglo, llegando a la preponderancia manufacturera actual.

¿Cómo se ha operado ésto?

¡Protegiendo, protegiendo y protegiendo las industrias nacionales. Esa es la ley natural.

Todos los seres en la vida se protegen. La vida no es sino un cambio con los elementos, con el ambiente, con el medio, para desarrollar un ser cualquiera, llámese árbol, animal o roca.

Todos necesitan protegerse en la vida, entre sí mismos; el asta del buey, la coraza de la tortuga, el diente del león, el aguijón de la abeja, todos son elementos de defensa y de protección.

Los pueblos se protegen a sí mismos, y la protección es la ley. El libre cambio de que se ha hablado no es sino una aplicación que hacen los hombres de ciencia de aquella protección.

Los países se protegen, primero, para producir, y luego para abrirse mercado y vender el excedente de sus manufacturas. En el primer caso, se defienden con la restricción aduanera y, en el segundo, abriendo mercados del mundo.

Es así como se ha visto que Inglaterra se ha abierto a cañonazos los mercados de la China. Esta misma guerra europea, no es otra cosa que una lucha por los mercados del mundo. Alemania necesita los mares abiertos.

El señor MAC-IVER. — Nosotros debemos buscar otra clase de lucha para el futuro.

El señor CONCHA. — No habríamos de citar el ejemplo de Estados Unidos.

¿Qué no ha alcanzado Alemania desde el año 18 en que adoptó las tarifas protectoras?

¿E Inglaterra? ¿Qué era Inglaterra hace seis siglos atrás, en los tiempos de la reina Ana, cuando no se conocía la fabricación del paño, cuando tenía que mandar batanes a Ostende, y más atrás, cuando no tenía una hebra de lana, y compró al rey de España seis parejas de carneros, los repartió en las colonias y ordenó que no mataran ninguno en siete años?

Así es como van creciendo y desarrollándose las industrias. Dentro de la ley corriente, el capital de circulante oro se forma, es verdad, por el ahorro; pero dentro de este sistema económico en que vivimos, hay que recurrir al papel moneda para desarrollar las industrias y el comercio. Un autor muy calumniado por la historia, el famoso Law, fundador de los Bancos de Francia, el de los asignados, decía que la cantidad de las cosas que hay en el comercio guarda relación con la cantidad de moneda, porque, siendo los precios una relación entre la existencia de cosas y la existencia de moneda, éstos suben o bajan según la relación en que están las cosas con la moneda; si aumenta considerablemente el circulante, las cosas suben, y, al revés, si aumenta la producción de mercaderías y se restringe el circulante, la moneda aumenta de valor y, en consecuencia, el valor de los objetos disminuye.

De manera que, cuando vivimos en este estado económico artificial de papel moneda, tenemos que tomar en cuenta que no son las leyes naturales las que están rigiendo, sino las artificiales creadas por el legislador. Si la industria salitrera se afirmó con estos bonos salitreros, con estos capitales artificiales, emitidos en una época difícil para dicha industria, en momentos en que el Estado gastaba dos o tres millones de pesos en las ollas del pobre para calmar el hambre en las poblaciones, ¿cómo vamos a negar los buenos efectos de esas medidas?

Para el desarrollo de la producción de un país, es condición inseparable el bajo tipo del interés del capital. Los italianos fijaron por ley el cinco por ciento de interés para sus negocios, y las finanzas italianas han ido tan alto, que su deuda del tres por ciento se cotizaba con premio en Europa antes de la guerra, y su industria ha aumentado enormemente, hasta ser hoy día la Italia una potencia que no soñaron jamás veinte o treinta años atrás los fundadores de la unidad italiana.

De manera que cuando nosotros hablamos de bajar el interés, hablamos de facilitar el crédito, que es uno de los más grandes elementos de producción por cuanto pone en actividad los esfuerzos humanos. Un hombre que no tiene capitales, se ve obligado a cruzarse de brazos o a arrendar sus servicios por un sueldo o salario. En cambio, si a ese mismo hombre se le proporcionan ciento, doscientos o trescientos mil pesos, desarrolla sus actividades y sus energías a tal punto, que en pocos años puede devolver el capital que recibió en préstamo y quedar rico. Hace algunos años, el Gobierno australiano contrató en Inglaterra un préstamo de tres millones de libras a fin de prestarlas a los terratenientes, para que intensificaran el cultivo de sus campos, y aumentaran su producción; poco tiempo después, el Gobierno pudo devolver el dinero prestado y los agricultores australianos quedaron ricos.

¿Qué hacen los agricultores chilenos cuando acuden a la Caja Hipotecaria? Lo mismo que se trata de establecer respecto de los salitreros por medio de estos bonos. Solicitan dinero en préstamo, trabajan sus campos, multiplican su producción y quedan ricos. El proyecto en debate tiende a establecer un sistema análogo entre los salitreros, a fin de que puedan obtener préstamos con un interés barato, y esto mismo que hoy se hace con los agricultores y que se trata de hacer con los salitreros, se hará el día de mañana con la industria manufacturera.

El bajo tipo de interés de que pueden disfrutar los industriales europeos y norteamericanos, hace que nuestra industria manufacturera sea vencida por la extranjera. En Europa y Norte América se presta dinero al dos y al tres por ciento, y entre nosotros no se consigue un interés inferior al quince o dieciséis. Por eso se ha dicho tantas veces que la única industria que prospera en el país es la industria de la usura, como lo prueba el hecho de que los Bancos reparten semestralmente a sus accionistas dividendos de seis y siete por ciento. Esta utilidad, que grava el trabajo, es obtenida en las condiciones más seguras, ya que la misión de los Bancos se concreta a recibir dinero a un interés y prestarlo a otro mayor.

No deseo, por el momento, dar mayor desarrollo a mis observaciones; ocasión habrá de discutir más tarde in extenso estas doctrinas, que es muy conveniente dilucidar, a fin de que se vayan formando las corrientes de opinión y podamos algún día fijar definitivamente los rumbos de nuestra política económica en lo futuro.

Después de lo que está pasando en los países en guerra, cuyos gobiernos han tomado la iniciativa a fin de desarrollar muchas industrias que son indispensables para la vida de la nación, ya no es permitido dudar de la eficacia de la acción social y colectiva en orden al aprovisionamiento de los países, a su industrialismo, a estimular sus fuentes de riqueza para la mayor prosperidad de sus habitantes.

El señor ZAÑARTU. — Como acabó de llegar a la sala, no he podido presenciar el debate que se ha promovido acerca de las doctrinas librecambistas y de las doctrinas proteccionistas.

En esta materia, yo estoy en el más perfecto acuerdo con el honorable senador por Concepción. Creo que las doctrinas librecambistas han pasado ya a la historia, y que han pasado a la historia definitivamente después de la espantosa guerra que estamos presenciando. Cabe observar desde luego que países que han sido la cuna de las doctrinas librecambistas, como Inglaterra, han reaccionado en los últimos años a tal punto, que sus gobernantes están tomando facultades que en ese país se creyó siempre que eran propias de la iniciativa privada. Los gobiernos de aquellos países están continuamente comprando por sus manos enormes cantidades de artículos de consumo indispensables para la vida, porque así conviene al interés nacional.

La verdad es que los gobiernos se van convenciendo de que su obligación principal es hacer la felicidad de sus gobernados. Por consiguiente, las leyes naturales, que antes eran consideradas como autos de fe, ahora no son tomadas en cuenta por los gobiernos sino cuando son compatibles con la felicidad, el bienestar y la grandeza nacional.

Por eso también opino, por mi parte, como el honorable senador por Concepción. Creo que las doctrinas libre-cambistas que vino a enseñar a nuestro país el gran economista Courcelle-Seneuil y que formó discípulos que han ido mucho más lejos que su maestro, hicieron ya su época y que habrán de ser definitivamente abandonadas si no queremos seguir como estamos, sumidos en la miseria más horrorosa.

A este respecto, alguna vez habré de contar lo que ví hace algunos años cuando me tocó hacer una jira por el sur del país como Ministro del Interior. Recuerdo que contemplaba con verdadera pena el estado en que encontré nuestras escuelas, nuestras cárceles, nuestros hospitales, todos nuestros servicios públicos, en fin, debido en parte principal a esta malhadada idea de que los gobiernos no deben intervenir ni tomar iniciativa respecto de muchos problemas de interés público, cuando en realidad los gobiernos son el brazo con que la colectividad debe impulsar el progreso del país.

Pero no era este el objeto que me guiaba a usar de la palabra, si no hacer algunas observaciones respecto del proyecto en debate. Yo siento que este proyecto haya sido discutido y aprobado en una de las cortas sesiones que se acordaron cuando todavía estaba pendiente la calificación de las elecciones y cuando muchos senadores estaban ocupados en otras cuestiones.

No puedo menos que reconocer la importancia de este proyecto, pero no me parece que tenga verdadera urgencia. Yo, que me habría opuesto a este proyecto cuando se discutió por primera vez, no voy a oponerme ahora, cuando está ya en su último trámite. Pero en aquella ocasión si que me habría opuesto y habría demostrado al Senado que su aprobación, lejos de facilitar la solución definitiva de los problemas que se plantean para la industria salitrera, constituye un grave inconveniente. Puede decirse respecto de este proyecto lo mismo que de los emolientes que permiten al paciente seguir viviendo con la enfermedad oculta, y cuando se trata de curarlo formalmente se llega a ver que todo intento es ya completamente inútil, porque ni aún la intervención de la cirugía puede salvarlo. Es esto precisamente lo que va a ocurrir con la industria salitrera.

Esta industria se salvó de la ruina de que estuvo amenazada poco tiempo después de declarada la guerra europea, gracias a este mismo expediente. Recuerdo que era Ministro de Hacienda don Ricardo Salas Edwards cuando se dictó la primera ley sobre esta materia. Pero se trataba entonces de una ley de efectos transitorios, y entre tanto han transcurrido ya cuatro años y el Gobierno no ha encontrado todavía otra solución que la de hacer permanente aquella ley, que fué impuesta por las circunstancias de la industria misma y por la situación general del país. En aquel entonces, como lo ha recordado el honorable senador por Concepción, quedaron en el norte diez o quince mil obreros sin trabajo con motivo de la paralización de la industria salitrera. Fué menester entonces traerlos al sur del país y proporcionarles trabajo para que tuvieran con qué comer. Fueron estas dificultades creadas a la industria salitrera y las derivadas de la situación general del país las que obligaron a los poderes públicos a tomar esta medida de caracter transitorio.

Mientras tanto, vuelvo a preguntarlo, ¿no ha encontrado el Gobierno otra solución para los graves problemas que amenazan a la industria salitrera, a pesar de que todos sabemos que la crisis de esta industria estaba producida ya antes de la guerra, y de que todos sabemos también que una nueva crisis habrá de producirse irremediablemente cuando la guerra termine?

Por eso, repito, yo me habría opuesto a este proyecto si me hubiera encontrado presente cuando se discutió por primera vez. La verdad es que este proyecto, satisfaciendo las necesidades de algunos industriales salitreros y acallando sus exigencias, va a postergar quien sabe hasta cuándo la solución definitiva de los problemas que se presentan para esta industria. El señor Ministro me hace en este momento señales negativas y a pesar de ellas yo mantengo mi opinión a este respecto, y voy a dar la razón.

El señor CLARO SOLAR (Ministro de Hacienda).— Permítame el honorable senador hacerle una breve interrupción a fin de que no discurra sobre una base errada.

Este proyecto no tiende a salvar la situación a que su señoría se refiere. Una de las graves dificultades con que se tropieza para llegar a la concentración de las ventas del salitre, es precisamente la situación actual de la industria, que obliga a los salitreros a disponer en todo momento de los capitales necesarios para mantener sus oficinas en actividad.

El Ministerio ha designado diversas comisiones para que estudien y presenten proyectos definitivos de organización de la industria, consultando precisamente su porvenir para después de la guerra. Además, ha enviado en comisión al norte del país a la persona más autorizada en negocios salitreros, al hombre que más conoce esta materia, el señor don Alejandro Bertrand, quien recorre actualmente la pampa estudiando el problema en las oficinas mismas.

El Ministerio no ha tenido en manera alguna el propósito de resolver con este proyecto los problemas de la industria salitrera, sino que pretende únicamente dar a los productores salitreros los elementos necesarios para que puedan mantener sus oficinas en actividad, como medio precisamente de llegar a la concentración de las ventas de salitre y de obtener buen éxito en la negociación sobre venta de una gran cantidad de salitre que se tramita en los momentos actuales.

El proyecto no tiende pues a salvar la situación de la industria salitrera, como parece creerlo el honorable senador, sino que a satisfacer las necesidades de la situación actual de la industria, que requiere los capitales necesarios para que las oficinas puedan mantenerse en actividad.

El señor ZAÑARTU. — Las palabras del señor Ministro me confirman más en la idea que estaba sosteniendo.

El principal obstáculo con que su señoría tropezará para llegar a la concentración de las ventas de salitre, que en mi modesta opinión es la única salvación de la industria salitrera en el porvenir, lo constituirán los salitreros mismos.

En el año 1916 la Cámara de Diputados nombró una comisión especial para que estudiara los problemas que amenazan a la industria salitrera. La comisión, después de estudiar detenidamente la cuestión, hizo un proyecto que fué enviado a los industriales salitreros para que expresaran su opinión respecto de él. Pues bien, pasaron ocho o diez meses antes de que los salitreroh contestaran sobre el particular, y mientras tanto un distinguido escritor, que estaba inspirado por los salitreros mismos combatía a diario desde las columnas de "El Mercurio" la labor que hacíamos los miembros de la comisión con el patriótico propósito de resolver de una vez por todas estos graves problemas.

El señor CLARO SOLAR (Ministro de Hacienda). — Me permito proponer, señor presidente, que se prorrogue la hora por unos minutos a fin de que termine el honorable senador y puedan votarse las modificaciones de la otra Cámara respecto de este proyecto.

El señor ZAÑARTU. — Como el Senado debe constituirse en sesión secreta y el señor Ministro ha hablado de que hay gestiones pendientes respecto de la venta de una gran cantidad de salitre, quizá convendría que continuáramos tratando de este asunto en sesión privada.

El señor CLARO SOLAR (Ministro de Hacienda). — Por mi parte, no hay ningún inconveniente, señor senador. Lo esencial es que el proyecto quede despachado en la sesión actual, a fin de que pueda ser sancionado por el Consejo de Estado en la sesión del Viernes próximo.

El señor ZAÑARTU. — ¿Y qué apuro hay en que sea sancionado por el Consejo de Estado en la sesión del Viernes, señor Ministro? ¿Hay urgencia en hacer luego algunos préstamos?

El señor CLARO SOLAR (Ministro de Hacienda). — No, señor senador. En todo caso los préstamos pueden hacerse con arreglo a la ley vigente.

El señor ZAÑARTU. — En fin, como vamos a tratar el asunto en sesión secreta podemos dejarlo pendiente por el momento.

El señor TOCORNAL (presidente). —Se va a constituir la sala en sesión secreta.

Se constituyó la sala en sesión secreta.

En seguida se levantó la sesión.

CAMARA DE DIPUTADOS

Presidencia accidental de los señores García de la Huerta y Fernández don Belfor

—Se leyó y fué aprobada el acta de la sesión anterior.

Cuenta

Se dió cuenta de un oficio del Honorable Senado, con el que remite aprobado un proyecto de ley que autoriza la inversión de la suma de $ 750,000 en la construcción de un edificio para los juzgados de letras, Delegación Fiscal de Salitreras y de los servicios de Correos y Telégrafos de la ciudad de Antofagasta.

Renuncia de la Mesa

El señor FERNANDEZ (presidente accidental). — Pone en primera discusión la renuncia de la Mesa.

Consejo de Defensa Judicial de la Empresa de los Ferrocarriles

El señor BURGOS. — Hace algunas observaciones sobre la conducta del Consejo de Defensa Judicial de la Empresa, ante los juicios que inician las viudas, huérfanos y descendientes de los obreros muertos en el servicio, en la mayor parte de los casos, por negligencias y culpa de la Empresa misma. Tiene conocimientos que para evitar un pronunciamiento en estos juicios, el Consejo usa de expedientes dilatorios de la peor especie, entre ellos, el de destituir a empleados de la Empresa que sirven de testigos a favor de la víctima y naturalmente en contra de la Empresa.

Sus cargos no van contra el director de la Empresa, que sabe que es un funcionario distinguido y que, seguramente, no sabe estas cosas, pero las hace en su propósito de darlas a conocer al señor Ministro de Industria, quien espera las pondrá en conocimiento del Consejo de los Ferrocarriles y obtendrá de él una medida que las contemple.

Renuncia de la Mesa

El señor CLARO SOLAR (don Raúl). — Con el propósito de evitar incidentes como los del Viernes pasado, quiere aprovechar este momento de calma, para hacer una exposición reglamentaria que revele que el presidente de la Cámara faltó al Reglamento, y sin el propósito de provocar un voto, que sería fallado con criterio político, se limita a exponer sus ideas, y entregarlas a la consideración de la Cámara.

El señor SERRANO. — Acaba de traer el señor Claro a nuestros debates una cuestión que no vale la pena, alargándose en ella más que lo que da su tema, y con el propósito de probar que el reclamo entablado por el señor Bañados en contra del presidente de la Cámara, en la sesión del Viernes pasado, es justificado.

A este efecto su señoría ha citado varios artículos del Reglamento y sus comentarios; pero, desgraciadamente, lo ha hecho con relación a los artículos que no vienen al caso, y ha olvidado, precisamente, el que revuelve la cuestión a favor del señor Rosselot.

Desde luego, las votaciones pertenecen a la primera hora y no a la segunda, como parece creerlo el señor Rosselot, de manera que la votación de días pasados se verificó en la primera hora.

En seguida el artículo 112 del Reglamento dice que comenzada una votación, no puede ser interrumpido, sino por la unanimidad de la Cámara; de manera que cuando pidió, en aquella ocasión, la palabra el señor Gumucio, durante la votación, y el señor presidente no obtuvo la unanimidad de la Cámara, para concedérsela, su deber fué negársela.

Termina esperando que vuelva la calma a los señores diputados de la oposición para que reconozcan que fueron injustos con el señor Rosselot, al impugnarlo únicamente porque hizo respetar el Reglamento.

—Usaron sobre este mismo incidente de la palabra, nuevamente el señor Claro don Raul, y los señores Ramírez don Pablo, y Gumucio.

Situación del preceptorado

El señor O'RYAN. — Con la venia del señor Herrera Lira, alude a la situación del preceptorado que ha paralizado sus funciones, en vista de que no se le dan medios de substentarse, y se ven totalmente abandonados de la mano de los Poderes públicos.

En días pasados pidió que se destinara una sesión a esta materia y no fué oído. Hoy tenemos a la vista las consecuencias.

Ha oído que el Ministerio público piensa acusar a estos empleados por faltas al Código Penal. Sería curioso que el Ministerio público, que se cruza de brazos muchas veces ante los crímenes y los escándalos públicos, fuera a proceder contra hombres que se mueven a impulsos del hambre en persecución de la más estricta justicia.

A fin de resolver este problema, hace indicación para que la sesión de 10 a 12 de esta noche, se dedique a tratar el proyecto que consulta fondos para pagar la gratificación al perceptorado.

—Quedó para segunda discusión.

Renuncia de la Mesa

El señor SECRETARIO. — El señor Cárdenas ha enviado una comunicación en que ... que retira la renuncia ... presentado.

El señor GUMUCIO. — ... se vote la renuncia de la ... paradamente, respecto de ... de sus miembros.

El señor SANCHEZ ... berto). — Propone el proyecto de acuerdo:

"La Cámara declara ... acepta el retiro de la re... señor presidente".

El señor RAMIREZ F... Por su parte presenta el ...

"La Cámara reitera su ... za a la Mesa directiva y ... retiro de su renuncia".

El señor CARDENAS. — ... parte, declara que, desa... las dificultades que origi... cidente del Viernes, retir... nuncia que había prese... su cargo de vicepresiden... Cámara, y aprovecha la ... para decir a la Cámara q... guna palabra ofensiva p... parsele en aquella ocasión ... los señores diputados te... no dicha, por cuanto res... Cámara y a cada uno de s... bros y no ha sido su ... ofenderlos. (Muy bien! ... bancos)

El señor ROSSELOT.— ... tó, en compañía del prim... presidente, la renuncia de ... tos por solidaridad con ... Cárdenas. Habiendo retira... su renuncia, retiran, por ... la de ellos.

El señor BERMUDEZ. — ... ñor Rosselot ha interpreta... fectamente sus ideas, y ... lo ha dicho, retira la renuncia ... había presentado.

Petición de datos. — Multas telegráficas

El señor ARANCIBIA LASO. — Pide los antecedentes de las multas que se han empezado a imponer a los empleados de la Dirección de Telégrafos, desde que protestaron de ciertas medidas impuestas por aquélla.

Sin pronunciarse sobre la justicia o injusticia de ellas, pide los antecedentes.

El señor ALESSANDRI (Ministro del Interior). — No conoce el asunto, pero con el mayor gusto pedirá los antecedentes y atenderá a su honorable amigo.

Nombramientos de juntas inscriptoras

El señor HERRERA LIRA. — Sigue interrogando al señor Ministro acerca del nombramiento de juntas inscriptoras de las comunas de Yungay, Barrancas y Quinta Normal.

Situación del preceptorado

El señor BAÑADOS. — Hace algunas observaciones sobre la situación del preceptorado, el movimiento que ha iniciado y la justicia que le asiste.

Votaciones. — Renuncia de la Mesa

El señor FERNANDEZ (presidente). — Pone en votación la indicación del señor Sánchez don Roberto para que la Cámara declare que no acepta el retiro de la renuncia del señor presidente.

—Formóse a este respecto un debate en que tomaron parte los señores Gumucio, Blanlot, Ruiz y Rivas Vicuña don Manuel.

—Puesto en votación el proyecto de acuerdo del señor Sánchez don Roberto, fué rechazado por 50 votos contra 30, absteniéndose de votar 7 señores diputados.

Votaron por la afirmativa los señores:

Blanlot Holley, Boza Lillo, Castro de, Claro Cruz, Claro Solar, Cruzat Vicuña, García don Ignacio, Gumucio, Herquíñigo, Herrera Lira, Lezaeta, Lira Infante, Lisoni, Menchaca, Peragallo, Pereira don Guillermo, Pereira don Ismael, Pizarro, Riesco, Ruiz de Gamboa, Sánchez García de la Huerta, Silva Maqueira, Silva Somarriva, Silva Cortés, Urrejola, Urzúa, Vial Solar, Vidal Garcés, Irarrázaval don Arturo, Irarrázaval don Sergio.

Votaron por la negativa los señores:

Adrián, Aldunate, Arancibia Laso, Balmaceda, Bañados, Barrenechea, Binimelis, Briones Luco, Carlos, Burgos Varas, Célis, Cereceda, Claro Lastarria, Concha don Abaraím, Correa Roberts, Edwards Matte, Errázuriz don Ladislao, Errázuriz Tagle, Gallardo Nieto, García de la Huerta, Jaramillo, Juliet, Lavanderos, Martínez, Medina, Montt, Navarro, Opazo, Orrego Luco, Pinto Durán, Porto Seguro, Ramírez don Pablo, Ramírez Frías, Rengifo, Reyes del Río, Rivas Vicuña don Manuel, Rivas Vicuña don Pedro, Robles, Rodríguez Mac-Iver, Ruiz don Carlos A., Serrano Arrieta, Sierra, Silva Campo, Silva Rivas, Torreblanca, Urrutia Manzano, Valdés Fontecilla, Valdés Errázuriz, Varela, Videla, Yávar.

Se abstuvieron de votar los señores:

Alemparte, Garcés Gana, Prat, Rodríguez don Aníbal, Rodríguez don Enrique A., Smitmans, Irarrázaval don Miguel Luis.

—La renuncia del señor Bermúdez fué rechazada por 85 votos

—La renuncia del señor Cárdenas, fué rechazada por 50 votos y 23 abstenciones.

El señor RAMIREZ FRIAS. — Retira su proyecto de acuerdo.

El señor RUIZ de GAMBOA. — Que se vote; lo hace suyo.

El señor ARANCIBIA LAZO. — Protesta que se quiera hacer una chacota del Reglamento, pidiendo votaciones inútiles para hacer fracasar esta sesión para los efectos de la interpelación y a fin de que sea reemplazada con la del Sábado que está destinada a la clausura del debate.

Votado el proyecto de acuerdo del señor Ramírez Frías, fué aprobado por 50 votos y 17 abstenciones.

—Se levantó la sesión, a las 7.5 P. M.

SESION NOCTURNA

Presidencia del señor Rosselot

Se abrió la sesión a las 10.15 P. M.

Se leyó y fué aprobada el acta de la sesión anterior.

Reforma del Reglamento.—Clausura del debate

—Continuó la discusión general del proyecto sobre clausura del debate.

—Terminó su discurso el señor Sánchez, don Roberto, y habló en seguida el señor Blanlot Holley.

El señor RUIZ. — Usa brevemente de la palabra para manifestar que los radicales no se han negado a una transacción, y que, por el contrario, han hecho lo posible por llegar a un arreglo, pero naturalmente en forma que no se aleje en absoluto de los puntos e ideales de su programa.

El señor SILVA CORTES. — También declara que el Partido Conservador ha hecho lo posible por llegar a un arreglo.

—Al comenzar a hablar el señor Ramírez fué interrumpido y se provocó un incidente en que los señores Ramírez y Urrejola don Francisco, se increparon con violencia.

—Se acordó publicar la presente sesión.

—Se levantó la sesión a las 12 P. M.

INFORMACIONES DEL EXTRANJERO

SERVICIO DE NUESTROS CORRESPONSALES ESPECIALES, de The Central and South American Telegraph Co., vía Colón, de la Agencia Havas y de la Agencia Americana

LA GRAN GUERRA

La actividad de las operaciones no ha disminuído en las líneas de Occidente

El Comisario de Relaciones de Rusia, Tchitcherin, entrega al Cónsul norteamericano una nota en que, junto con quejarse de las actividades militares que desarrolla la Entente en Rusia, declara que el Gobierno ruso no se considera en estado de beligerancia con los aliados

A Vladivostock han empezado a llegar contingentes japoneses, para incrementar la expedición aliada que opera en el Extremo Oriente

Los dirigentes de los Imperios Centrales se dirigen a una conferencia que se celebrará en los Cuarteles Generales

LAS OPERACIONES EN FRANCIA

LOS EJERCITOS ALIADOS MANTIENEN SU OFENSIVA EN UNA AMPLIA LINEA

LOS ALEMANES EFECTUAN UN REPLIEGUE LOCAL ENTRE ARRAS Y ALBERT, ABANDONANDO, ENTRE OTRAS, LAS ALDEAS DE BUCQUOY, PUISIEUX Y SERRE

En la región del Oise los franceses continúan atacando con gran vigor.—Un despacho de París anuncia que Lassigny ha caído en su poder

LAS TROPAS REPUBLICANAS ENTRAN A RIBECOURT, SOBRE EL OISE

El Rey de Inglaterra estuvo anteayer inspeccionando varios sectores de la línea de batalla.

La visita del Rey de Inglaterra

A FRANCIA

Inspección a través del frente de batalla.—Elogios para los soldados norteamericanos

LONDRES, 14.—Durante su visita a Francia el Rey Jorge V visitó detenidamente una base militar, asistiendo a la descarga de tanques de asalto, de artillería pesada y de locomotoras.

El soberano británico interrogó a los prisioneros alemanes, quienes se manifestaron encantados del trato y de la alimentación que recibían de los aliados. El monarca hizo notar el contraste de los prisioneros alemanes y de los prisioneros ingleses que se encontraban en Alemania.

Al día siguiente, el Rey inspeccionó las brigadas de aeronáutica y los destacamentos de tropas norteamericanas; elogió el aspecto magnífico que presentaban los hijos de América y los recientes éxitos obtenidos por ellos.

El Rey se dió cuenta claramente de la perfección de las organizaciones de abastecimientos; vió los métodos de despacho rápido de leña para todos los usos militares.

El 8 de Agosto el Rey pasó revista a las tropas norteamericanas, en algunas ocasiones alineadas en varias millas de longitud y en otras, en brigadas con las divisiones británicas. Todas las tropas hicieron al Rey una acogida entusiasta y cariñosa.

Dos días después, el 10, asistió a algunos experimentos del modo cómo operan los tanques de asalto, los que efectuaron diversas maniobras.

Visitó igualmente una larga ruta sometida al fuego enemigo e inspeccionó algunas unidades, especialmente un gran cuerpo de trabajadores cosmopolitas; en todas partes fué ruidosamente aclamado, especialmente por los cintingentes de trabajadores indúes.

Una división portuguesa mereció observaciones muy halagadoras de parte de Su Majestad.

El Rey se ha manifestado vivamente impresionado por el espléndido aspecto físico y el ardor indomable de los soldados americanos. El soberano fué informado de que durante los ataques los soldados de los Estados Unidos saltan sobre los parapetos enemigos al grito de ¡"Lusitania"! y batallan en una forma irresistible.

El Rey regresó el 13 a Inglaterra.

COMUNICADO BRITANICO

LONDRES, 14. — (Oficial).—Durante la noche, sobre el frente de batalla la artillería enemiga desplegó bastante actividad. No se han producido acciones de infantería.

Hemos rechazado todos los ataques locales emprendidos por los alemanes contra nuestras posiciones del lago Dickebusch. Durante la noche la artillería enemiga desplegó bastante actividad en este sector como asimismo en Kemmel.

En el curso de una incursión efectuada a las líneas alemanas de la vecindad de Ayette hicimos algunos prisioneros.

Hemos continuado nuestro avance en el sector de Vieux Berquin y nos hemos establecido en este punto. En estas operaciones hicimos algunos prisioneros y nos apoderamos de algunas ametralladoras.

Al este de Meteren nuestra línea fué ligeramente avanzada.

COMUNICADO FRANCES

PARIS, 14. — (Oficial).—Varios golpes de mano intentados por el enemigo contra nuestras posiciones del frente del Vesle, fracasaron completamente.

Hemos hecho incursiones a las líneas alemanas de la región de Mernilles y Hurlus y hemos traído prisioneros.

ENTRE ROYE Y FOUQUESCOURT LOS ALEMANES CONCENTRAN GRANDES EFECTIVOS

CUARTEL GENERAL BRITANICO, 14.—Se anuncian fuertes concentraciones enemigas entre Roye y Fouquescourt, las que nada han hecho hasta ahora, si es que realmente tienen intenciones de emprender una ofensiva.

Al norte de la línea de batalla, especialmente en la región de Bray, se han encontrado trincheras empezadas detrás de las líneas alemanas.

Morlancourt está bajo un fuerte fuego de artillería y el enemigo ha tratado de volar con bombas dejadas caer por sus aviadores, los depósitos de municiones que han tenido que abandonar. Las granadas enemigas que llegan a Morlancourt vienen de gran distancia, talvez más allá del Somme.

Los aviones británicos continúan bombardeando los alrededores de Peronne.

Se ha establecido que el "Gotha" gigantesco que fué echado a tierra cerca de Talmas tiene cinco motores y llevaba una tripulación de nuehombres, todos los cuales se mataron en la caída.

Los franceses rechazaron durante la noche un fuerte contrataque enemigo en Lassigny, después de una encarnizada lucha.

El derroche de ametralladoras

POR LOS ALEMANES

CUARTEL GENERAL FRANCES, 14.—Los alemanes que resisten a las embestidas francesas en el área de Lassigny están dotados de ametralladoras en número igual, generalmente, al de combatientes.

Por valles y bosques, los franceses deben hacer avance venciendo durísimos obstáculos, de los que no son los menores las granadas de gases. Sin embargo, los republicanos han conseguido progresar por infiltración a través de los valles.

La táctica desplegada por los alemanes en la defensa indica que el grueso de las fuerzas está retirándose a una línea defensiva no muy distante de la retaguardia.

LOS EXITOS ALIADOS Y EL JAPON

LONDRES, 14.—"The Times" ha recibido de Tokio el siguiente coblegrama:

"Los éxitos aliados han impresionado profundamente a los japoneses.

"Los periódicos expresan la creencia de que si el enemigo es arrojado del oeste, la amenaza en oriente aumentará".

LA AYUDA DEL AUSTRIA A ALEMANIA EN OCCIDENTE

GINEBRA 14. — Según informaciones llegadas de fuente alemana, el general Von Ludendorff habría pedido al Austria el envío de 20 divisiones durante la retirada del Marne. Austria habría rehusado este pedido, pero después de las amenazas de Von Ludendorff, acordó enviar dos. Por esta razón la frontera austriaco-suiza se encuentra clausurada.

LAS BAJAS DEL EJERCITO BRITANICO EN LA SEMANA PASADA

LONDRES 14. — Las bajas sufridas por el ejército británicos en la semana pasada son las siguientes:

"Muertos y fallecidos a consecuencia de sus heridas: oficiales, 215; soldados, 1,441; heridos y desaparecidos: oficiales, 647; soldados, 6,317.

LOS ALEMANES SE MANTIENEN EN LAS ALTURAS DE CHAULNES

PARIS 14. — Las tropas a las órdenes del general Rawlinson se han encontrado con una desesperada resistencia en todo el frente. Los alemanes parecen encontrarse dispuestos a defender las alturas de Chaulnes a toda costa.

Se informa que el ejército del general Humbert prosigue lentamente su avance hacia Noyon.

La defensa alemana de Chaulnes y del camino de Roye ha retardado avance aliado.

LOS FRANCESES SE HABRIAN APODERADO DE LASSIGNY

LONDRES 14. — "The Pall Mall Gazette" informa que los franceses se habrían apoderado de la aldea Lassigny hoy en la mañana.

Una orden de von Ludendorff a sus tropas

CUARTEL GENERAL BRITANICO 14. — Los soldados británicos se han apoderado de una orden secreta firmada por von Ludendorff, fechada en los últimos días de Junio, y que dice:

"Es de necesidad esencial que todos los comandantes y todas las tropas se compenetren de la idea de que es imposible ganar las batallas sino sólo mediante una sucesión de vigorosos ataques, los cuales pueden conducirnos a la victoria.

"Del mismo modo es preciso mejorar los métodos de guerra adoptados en la reciente ofensiva.

"Es absolutamente necesario reconocer el error de los ataques emprendidos en formaciones demasiado densas y procurar la disminución de las bajas por todos los medios posibles.

"Es preciso, también, mantener una repartición equitativa de los abastecimientos para todos los frentes defensivos.

"Debe insistirse, asimismo, en que es indispensable que las divisiones hagan el máximum de los esfuerzos para conseguir que sus pérdidas se reduzcan al mínimo posible, mediante la distribución, en profundidad y la creación y extensión de zonas de puestos avanzados.

"A pesar de la instrucción recibida por las tropas, es preciso llamarles incesantemente la atención hacia la importancia de mantener a toda costa las porciones de trincheras, las aldeas y los bosques reconquistados, porque de su posesión depende el prestigio de nuestro Ejército".

La orden confiesa francamente que, debido a la frecuente reducción de las fuerzas, será imposible la conservación y defensa de una línea continua de trincheras, y recomienda, en lugar de ese método, la creación de centros de resistencia.

PARIS ESTA AL ABRIGO DE LOS "BERTHAS"

PARIS, 14.—El Presidente de la Cruz Roja Americana ha autorizado para que se publique su declaración que dice que cree que París está al abrigo en adelante de los "Berthas" (los cañones de largo alcance de los alemanes) después del último avance aliado.

LA PRESION FRANCESA CONTRA TIESCOURT, LASSIGNY Y RIBECOURT

PARIS, 14.— Durante la jornada de ayer las tropas francesas continuaron su fuerte presión y libraron duros combates para apoderarse del importante macizo de Tiescourt, ya medio circundado por nuestras tropas. La posesión de este macizo por los aliados obligaría a los alemanes a un nuevo repliegue.

Las operaciones efectuadas por las tropas de la República nos valieron nuevos progresos que traerán bien pronto sus frutos. Lassigny está ahora amenazado por el sudeste y Ribescourt está en situación muy precaria.

El encarnizamiento de la resistencia alemana deberá finalmente inclinarse ante la voluntad del comando de los aliados.

El estado de los efectivos alemanes

Apreciaciones de los diarios alemanes

PARIS 14. — Los diarios afirman que el estado de los efectivos alemanes causa graves preocupaciones al Comando superior. Ven una prueba de esto en la orden dictada por Ludendorff, de enviar al frente, a todos los hombres en estado de cargar armas, y a la intervención de los austriacos en el frente occidental, cosas que consideran como indicios extremadamente satisfactorios.

FELICITACION DEL BRASIL A FRANCIA

PARIS, 14. — El Presidente Poincaré recibió del Presidente de la República del Brasil, doctor Wenceslao Bras, un telegrama de saludo para el Gobierno y la nación francesa. En este telegrama el Presidente Bras expresa los sentimientos inquebrantables de amistad del pueblo brasileño a Francia.

COMUNICADO FRANCES

PARIS, 14.— (Oficial). Durante la jornada del 13 de Agosto hemos derribado a 12 aviones alemanes.

Nuestros pilotos de bombardeo, en la noche del 13 al 14, lanzaron 32 toneladas de proyectiles contra los objetivos alemanes de Tergnier, Saint Quentin, Ham, Nesle y Noyon, sobre los vivacs de Ognolles y las estaciones de Maisonbleke, Guignicourt y Le Chatelet.

En Ham y Noyon se pudieron notar violentos incendios.

COMUNICADO FRANCES

PARIS 14. (Oficial). — Hemos continuado progresando entre el Matz y el Oise, donde nos hemos apoderado de Ribecourt.

Al este de Belval, nuestros elementos de infantería, sospechando que los alemanes preparaban un contrataque, consiguieron apoderarse de siete oficiales, entre los cuales hay dos comandantes, y de cierto número de soldados.

En la región de Roye, y de Lassigny, la lucha de las artillerías ha sido muy viva.

COMUNICADO BRITANICO

LONDRES 14. (Oficial). — Nuestros elementos de aviación han arrojado 58 toneladas de bombas, de las cuales 21 han sido lanzadas en la noche, sobre numerosos objetivos militares alemanes.

Las escuadrillas británicas y norteamericanas ejecutaron un raid a los aeródromos enemigos; 6 aparatos enemigos que se encontraban en tierra fueron destruídos y los depósitos incendiados.

En el curso de los combates aéreos hemos derribado a 21 aparatos enemigas y averiamos 10. 6 de nuestras máquinas faltan.

COMUNICADO BRITANICO

LONDRES 14. (Oficial). — La lucha local de la jornada de hoy ha sido viva en las vecindades de Parvillers. Nuestra línea ha sido adelantada e hicimos algunos prisioneros alemanes.

A consecuencia de los retrocesos recientes en el sector de Hebuterne, el enemigo evacuó las posiciones avanzadas de Beaumont, Hamel, Serre, Pusieux y Bacquoy.

Nuestras patrullas continúan el avance guardando el contacto con el enemigo y ganando terreno en las vecindades de estas aldeas, en donde hemos hecho algunos prisioneros.

La visita del Rey Jorge al frente

Carta del monarca al general Haig

LONDRES 14. — El rey Jorge V. ha dirigido al general Haig el 13 de Agosto la siguiente carta:

"Al comienzo de este quinto año de guerra tengo el placer de encontrarme nuevamente en medio de mis ejércitos. Cuando le escribí el 30 de Marzo después de mi última visita al frente, y aludiendo a la necesidad de dejar ciertas muestras en las posiciones, insistía en la impresión que me había hecho el arrojo espléndido de las tropas, que acababa de ver y que los sucesos posteriores han confirmado plenamente.

Nunca después de ésto, el arrojo de nuestras tropas ha flaqueado. Las hemos visto afirmarse nuevamente y conducir al completo triunfo las operaciones de la última semana.

Por estos felices resultados le felicito calurosamente a usted y a las tropas que bajo sus órdenes combatieron en forma tan magnífica.

"Con gran agradecimiento he constatado esta moral tan elevada, que es debida en gran parte a la cooperación del ejército combatiente de las organizaciones de la retaguardia, y de los servicios de transportes de tierra y mar, y a aquellas amplias industrias mediante las cuales los hombres y las mujeres de la metrópoli mantienen las provisiones, los víveres y el material de guerra".

Después de pasar una revista a los diversos trabajos de la guerra, el rey concluye en su carta:

"Mi regreso a Gran Bretaña lo he hecho compenetrado de una honda admiración por nuestro ejército y convencido de que conjuntamente con los de las naciones aliadas, obtendremos, con ayuda de Dios, la paz victoriosa, coronando dignamente los sacrificios hechos. Conseguiremos una paz que asegure a la posteridad, que los sufrimientos a que el mundo ha sido sometido, durante estos años, de guerra, sin merced, no se repetirán".

La situación en Rusia

EL CANDIDATO ALEMAN AL TRONO DE FINLANDIA VISITA HELSGINFORS

LONDRES, 14.—El diario "National Tidende", de Copenhague, informa que el Duque Federico de Mecklemburg Schwerin, cuya candidatura es apoyada por el Kaiser para el trono de Finlandia, ha visitado de incógnito Helsingfors.

OFICIALES RUMANOS EN EL EJERCITO FRANCES DE RUSIA

NUEVA YORK, 14.—The Associated Press anuncia que muchos oficiales rumanos han atravesado la Siberia para incorporarse al ejército francés.

LAS RELACIONES ENTRE ALEMANIA Y RUSIA, POLONIA, FINLANDIA, LITUANIA Y UKRANIA

AMSTERDAM, 14. — "Das Berliner Tageblatt" insiste en la necesidad de convocar al Reichstag a fin de que el Ministro de Relaciones Exteriores von Kintze dé cuenta de su actividad en presencia de los acontecimientos de Finlandia, Polonia, Lituania, Ukrania y Rusia y evitar que el Reichstag se encuentre ante hechos consumados.

TROPAS JAPONESAS COMIENZAN A LLEGAR A VLADIVOSTOCK

LONDRES, 14. — Una información telegráfica llegada de Vladivostock anuncia que han llegado a ese puerto los primeros contingentes de tropas japonesas.

LAS RELACIONES ENTRE ALEMANIA Y RUSIA

AMSTERDAM, 14.— "Die Vossische Zeitung", comentando la retirada de la Embajada alemana a Pskow, dice que la suerte inexorable está empujando a Alemania a una nueva guerra con Rusia, a menos que a última hora se encuentre un remedio salvador.

Rusia y los aliados

Nota presentada a Trotzky

LONDRES, 14.— Noticias de Moscou recibidas por la vía de Berlín dicen que los representantes de la Entente entregaron a Trotzky una nota colectiva en que piden, en el plazo de 3 días, una explicación sobre la amenaza de Lenine de que Rusia declararía la guerra al imperialismo anglo-francés.

EL FUTURO REY DE FINLANDIA

LONDRES, 14.—"The Exchange Telegraph Co." ha recibido de La Haya la siguiente información:

"Die Frankfürten Zeitung" dice que de Estocolmo llega la noticia de que la elección del rey de Finlandia ha sido fijada para Septiembre y que probablemente ella se dividirá entre el gran Duque de Mecklenburgo y el príncipe Guillermo de Hohenzollern.

La Entente reconoce como aliados a los tcheco-eslavos

LONDRES. 14.—Los gobiernos aliados han hecho pública una declaración en que se reconoce formalmente la alianza de los tcheco-eslavos como nación, y a las fuerzas tcheco-eslavas, compuestas de tres ejércitos, como fuerzas regulares en guerra contra los Imperios Centrales.

El poder ejecutivo

EN MANOS DE LENINE, TROTZKY Y ZINOVIEFF

AMSTERDAM, 14.—"Die Rienische Westfalische Zeitung" ha recibido una información de Moscou en la cual anuncia que debido al movimiento contrarevolucionario, el segundo congreso de los soviets ha colocado el poder ejecutivo en manos de Lenine, Trotzky y Zinovieff, dándoles poderes ilimitados para adoptar todas laas medidas necesarias a fin de ganar la victoria contra los enemigos del Gobierno.

La información agrega que los leaders del partido de Kerensky y los miembros del Soviet que estaban sometidos a una estricta vigilancia desaparecieron repentinamente, por lo cual se cree que consiguieron huir al extranjero.

Nota de Tchitcherin

AL CONSUL DE LOS ESTADOS UNIDOS

AMSTERDAM 14. — La agencia Wolff publica la siguiente información:

"Tchitcherin puso el Martes en manos del cónsul general de los Estados Unidos en Moscou, Mr. Poole, un documento en el cual le decía que cuando pronunció Lenine su discurso en el cual se refería a la injustificable invasión anglo-francesa, no quiso decir que por ese sólo hecho se encontraban en guerra.

"Usted, agrega en seguida Tchitcherin, dirigiéndose al cónsul norteamericano, ha venido a preguntarme si el estado de guerra existe entre nosotros y en caso de que así sea, dónde puede permanecer. Yo contesto a su interogación diciéndole que nuestro pueblo aún está en paz con el usted, y por consiguiente, usted puede continuar actuando como representante de los Estados Unidos en Rusia y gozando de las mismas facilidades que se le habrían otorgado antes.

Esta posibilidad de paz, por lo que a nosotros respecta, creemos no será alterada.

Las comunicaciones telegráficas con el exterior se encuentran interrumpidas debido a la acción de los británicos en Mourmansk. La única posibilidad de que usted se pueda comunicar con su Gobierno es la de aprovecharse de las estaciones radiográficas y el Gobierno ruso pone la suya a su disposición.

Yo pido al representante consular de los Estados Unidos que informe a su Gobierno y a los pueblos del extranjero, del ataque completamente injustificado y del acto de violencia que se ha ejecutado con nosotros.

Rusia no ha hecho nada para hacerse acreedora a tal tratamiento; el pueblo ruso no desea otra cosa sino la de vivir en paz y amistad con las clases obreras de todas las naciones.

A pesar del estado de paz, las tropas anglo-francesas han invadido el territorio de Rusia, se han

Desde la retaguardia francesa

Recogiendo impresiones entre los jefes que mandaron las últimas ofensivas.—Un almuerzo con el general Manjin.

(Correspondencia de Alejandro Sux)

DESDE EL CUARTEL GENERAL FRANCES, 14. — Ya que la situación se ha definido y permite a los aliados llevar sus esperanzas más allá del optimismo, tanto en la presente ofensiva como para las futuras operaciones, me es permitido dar en detalles lo que ya había comunicado durante la última ofensiva aliada.

He tenido ocasión de hablar hoy con algunos de los generales que tomaron parte activa en las últimas operaciones, y me explicaron las maniobras que llevaron a un resultado inmediato el éxito de las tropas aliadas, y, según sus explicaciones técnicas sobre la estrategia de la contra-ofensiva francesa en el Marne, tuve el placer de ver confirmadas las informaciones que ya había comunicado.

Los generales me manifestaron que se espera de un momento a otro un despliegue de energías del enemigo, con el objeto de contrarrestar los resultados de la última victoria aliada, y se puede asegurar que ésta se efectuará principalmente en la meseta entre el Vesle y el Aisne, la que tendría por objeto proteger su retirada.

Se ha podido comprobar que los alemanes se han visto obligados a traer divisiones escogidas desde el Norte y aún desde la Lorena.

La contra-ofensiva iniciada por los franceses con el objeto de reconquistar la saliente de Reims-Chateau Thierry-Soissons, no fué una acción local, si no el primer paso de un plan que cambia completamente la táctica de la guerra. Prueba este aserto la ofensiva franco-británica que se está desarrollando actualmente entre Montdidier y Albert, y es una nueva etapa de la realización de los planes de Foch, y esto permite comprender cuál era su idea, cuando después del paso del Marne por las tropas del Kaiser declaró que prefería su juego al de las cartas de von Ludendorff.

Los alemanes en la actualidad están en una situación muy seria, derrotados en el Vesle, y bajo la presión de los ejércitos franco-norteamericanos, que obligan seriamente al enemigo a traer refuerzos a toda carrera de todas partes, y atacados ahora por los franco-británicos en forma enérgica. Se puede asegurar con todo esto que los alemanes tendrán que abandonar muchos kilómetros en un extenso frente para evitar consecuencias que le serían muy dolorosas.

También deben comprender los alemanes que deben esperar ataques de los aliados en otros frentes, aunque no de la misma importancia de los que actualmente se llevan a cabo, pero lo bastante importantes para desorientarlos.

Fuí invitado a almorzar por el general Mangin, en compañía de dos periodistas suecos y del corresponsal de "El Diario Universal" de Méjico, que es el poeta Frías. Durante el almuerzo se habló extensamente de la guerra seperatista de Norte-América, de las campañas de Africa, en las que había figurado el general Mangin, y del arte oriental.

El general Mangin es de exterior duro, de maneras sobriamente elegantes, de ojos azules manchados por rayas de oro, con algo de felino en el mirar. Su boca es una delgada línea bajo el bigote recortado.

Tiene un espíritu muy culto. Su sola presencia deja adivinar siempre al jefe inflexible, temerario y lleno de voluntad.

El es el creador del ejército de color que ha sido reclutado en las colonias de Africa, de los célebres y temibles tiradores que han proporcionado a los aliados admirables tropas de asalto. Es un jefe colonial que ha hecho su reputación en Marruecos, Tunez, Argelia, Indo China, Senegal, y otras colonias. Tiene seis heridas.

De las interesantes conversaciones que sostuvimos con él, saqué la deducción siguiente: la guerra de posiciones no conviene ni a los aliados ni a los alemanes, porque causa muchas más pérdidas de vida a la larga, que las batallas campales.

Ahora los jefes alemanes se ven obligados a economizar sus efectivos, ya rebajados en una forma demasiado sensible, pues se han visto divisiones con pérdidas de un 25 por ciento, se ha comprobado la desaparición de divisiones enteras, y ahora se puede comprobar la mala calidad de los reclutas que han llegado a las líneas de combate, porque se ven hombres de 20 años que tienen la apariencia de niños de 13.

La guerra de posiciones se prolonga más y más, y la situación interna del Imperio alemán, desde el punto de vista de la alimentación, no les permite esperar mucho.

Por otra parte, la situación de Rusia, donde tantas esperanzas cifró Alemania, se ha echado a perder.

Tanto para los aliados como para los franceses, que son los que al fin dirigen la guerra en el frente Occidental, la guerra a campo abierto ofrece más ventajas, principalmente a causa de las cualidades de la raza, que se adapta al movimiento, a la improvisación, a la rapidez de concepción y de ejecución.

Dentro de poco las fuerzas de los dos adversarios serán más o menos iguales desde todos los puntos de vista, y entonces habrá llegado el momento de que se midan como dos campeones, y así se verá al gallo francés que ha luchado en forma caballerosa, vencer al águila rapaz y sanguinaria. — **Alejandro Sux.**

PLAQUE

JARRONES DE PLAQUE PARA EL AGUA, COMPUESTOS DE TRES PIEZAS.

FUENTES DE LOZA REFRACTARIA EN CANASTILLO DE PLAQUE.

SERVICIOS PARA TE. SERVICIOS PARA CAFE.

SERVICIOS DE PLAQUE PARA LAVATORIO; Y MUCHOS OTROS ARTICULOS DE PLAQUE MUY BONITOS POR SU ESTILO.

MORRISON & Co.

Ahumada 65, 67 y 77 - Casilla 212 - Santiago

Lotería Nacional Argentina

Sorteos de $ 80,000 argentinos

AGOSTO 22 Y 29

El billete entero vale: $ 19 argentinos, $ 30 chilenos o 42 francos.
Quinto: $ 5 argentinos, o $ 9 chilenos, u 11 francos.

Haga sus pedidos de billetes de la Lotería Nacional Argentina a la Casa Chilena **LEONIDAS ROJAS**, con la seguridad de que sus órdenes serán atendidas a vuelta de Correo.

De todas las jugadas de esta Casa despacha desde un décimo o un quinto.

A cada comprador se le envía la lista oficial con el detalle de los 5,400 premios que se reparten en cada sorteo.

Ordenes por carta certificada y giros a

LEONIDAS ROJAS

CORRIENTES 435. — CASILLA 1047. — BUENOS AIRES

30-h

En el frente de Bélgica y Francia

Este mapa contiene los territorios de Bélgica y Francia por donde cruza el frente de batalla desde la costa hasta la saliente alemana de Saint-Mihiel, al sur de Verdun. La mancha negra que se observa cubriendo parte del territorio belga, frente a Ypres, y del francés, al norte de Béthune, señala los terrenos que los alemanes ocuparon en su ofensiva de Flandes, a fines de Abril último.

El espacio negro que se ve más al sur, entre Arrás y Noyon, indica el desarrollo de la ofensiva que los ejércitos alemanes iniciaron el 21 de Marzo, llegando hasta a pocos kilómetros de Amiens, sobre el Somme, y ocupando Montdidier, sobre el Avre. Más abajo puede observarse el terreno conquistado por los alemanes en sus grandes ataques de Junio y Julio últimos, en que llegaron hasta la ribera meridional del Marne.

Con líneas blancas indicamos los movimientos de retroceso efectuados por los alemanes a partir del 18 de Julio. La flecha de más arriba indica el reciente repliegue local alemán al sur de Arrás, abandonando las aldeas de Bucquoy y Puisieux. Luego marcamos, con las flechas que siguen, el avance aliado, entre el Somme y el Oise, que todavía continúa, llegando a las proximidades de Bray, Chaulnes, Roye, Lassigny y Ribecourt (X), localidad esta última que, según el último despacho oficial de París, fué conquistada ayer por los franceses.

Finalmente, marcamos, entre Soissons y Reims, la situación actual de la línea después de la contraofensiva aliada desde el Marne al Vesle.

apoderado de ciudades y aldeas por la fuerza han disuelto las organizaciones laboristas, aprisionando a sus miembros; y han expulsado a muchos ciudadanos de sus hogares sin razón alguna".

EL TRATADO SUPLEMENTARIO DE BREST-LITOVSK

AMSTERDAM 14. — Informaciones llegadas de Berlín aseguran que el Embajador maximalista Joffe ha emprendido viaje a Moscou, a fin de obtener la ratificación del tratado suplementario de Brest Litovsk.

LA SITUACION EN RUSIA

AMSTERDAM 14. — "Die Vossische Zeitung" dice que la nación rusa se ve agitada por centenares de conflictos y profundamente perturbada por la revolución civil; pero que, a pesar de ello, ha encontrado energías suficientes para no permitir la violación del tratado de paz de Brest-Litovsk.

EL ESTABLECIMIENTO DE NUEVOS TRONOS EN FINLANDIA

Observaciones de "Vorwarts"

AMSTERDAM, 14. — Discutiendo las maquinaciones de Alemania para proveer con príncipes alemanes los tronos de las provincias del Báltico y Finlandia, el "Vorwarts" publica la siguiente información:

"Los nuevos tronos que serán erigidos en el oriente no solamente tendrán que soportar las amenazas inherentes a la situación interna misma del país sino que debe pensarse que sin la guerra no habrían podido surgir esas nuevas monarquías, basadas sobre el inestable fundamento de la paz de Bres-Litvosk.

"Aquel que desee hacer de las provincias fronterizas una sucursal de las dinastías alemanas, debe aceptar consecuentemente que el propósito de Alemania es el de la dominación militar del mundo.

'Esta lucha por los tronos en el oriente cierra las puestas de la paz por medio de un arreglo, y deja todo entregado a la decisión militar."

LA CIUDAD DE NOVOISENK EN MANOS DE LOS MAXIMALISTAS

LONDRES, 14.—Una información llegada de Moscou dice:

"De fuentes maximalista se sabe que la ciudad de Novoisenk ha sido completamente despejada de cosacos y que actualmente se encuentra en manos de las tropas del Soviet.

Se anuncia igualmente que el gobierno del Don ha ordenado la movilización parcial de sus tropas".

EMPRESTITO INTERIOR UKRANIANO

LONDRES, 14. — Informaciones llegadas de Kiew anuncian que el Ministro de Hacienda ha informado a la prensa que se emitirá un próximo empréstito interior ukraniano de 500 millones de rublos.

TROPAS ALEMANAS EN DIRECCION A PETROGRAD

PARIS, 14.—Según despachos recibidos de Helsingfors, tropas alemanas marcharían sobre Petrograd para responder al bombardeo de las costas de Nurmania.

EL CAOS RUSO

Impresiones de Paris

PARIS, 14.—La situación en Rusia es más obscura que nunca. Los despachos de los maximalistas y de los alemanes son absolutamente contradictorios. Cuando los primeros anuncian éxitos, proclamando su poder inquebrantable, los segundos miran a los maximalistas como perdidos y anuncian que la revolución ha invadido las grandes ciudades de Rusia Central y anuncian masacres en los soviets.

Los agentes de Alemania están a punto de sucumbir ante la cólera popular y Alemania está completamente incapacitada para desligar un solo hombre del frente occidental.

LOS ALIADOS EN VLADIVOSTOCK

LONDRES, 14.—Comunican desde Tientsin que los diarios informan que el manifiesto británico en Vladivostock ha sido acogido con entusiasmo. Añade la información que los habitantes hicieron una acogida cordial a las tropas francesas y que la situación económica ha mejorado y las transacciones bancarias se han reanudado.

Economía y finanzas en la guerra

SIR ERNEST SHAKLETON EXPLORA LOS YACIMIENTOS PETROLIFEROS EN NORUEGA

LONDRES, 14.—"The Daily Telegraph" ha recibido de Copenhague una información, según la cual el explorador Sir Ernest Shakleton se ha trasladado a Spitzberg con el objeto de explorar los yacimientos petrolíferos.

EMISION DE BILLETES DEL TESORO EN CHINA

PEKIN, 14.—El gobierno ha dado a la publicidad una información que dice:

"El gobierno, para facilitar el comercio internacional y preparar una vía para la adopción del sistema monetario, con unidad de oro, ha decidido la emisión de billetes de tesoro, por intermedio de los bancos designados por la oficina de cambio. Hasta las monedas acuñadas y los billetes del tesoro podrán ser dados en pago a los bancos".

EL EMPRESTITO DE GUERRA BRITANICO

LONDRES, 14.— La semana organizada para recoger subscripciones en todo el Reino Unido en favor de las armas de guerra, tuvieron por resultado la venta de cincuenta millones de libras esterlinas en bonos de guerra.

Los tanques, cañones y aviones empleados en el frente de batalla llevarán pronto los nombres de las localidades que han sobrepasado el monto que se les había asignado para subscribir en erogaciones.

Algunos de los resultados obtenidos en las erogaciones fueron verdaderamente notables. Una localidad que tiene una población inferior a dos mil habitantes y se había propuesto levantar en una semana la suma de doce mil quinientas libras esterlinas, alcanzó la cifra de ciento tres mil seiscientas libras esterlinas.

Otra localidad, en lugar de enterar la suma de cien mil libras esterlinas alcanzó a la de doscientas ochenta mil.

Motines en la Bohemia

LONDRES, 14.— "The Exchange Telegraph Co" ha recibido la siguiente información:

"Los diarios de Zurich, Munich y Dresden declaran que se han suscitado algunos motines en Bohemia, debido a la ejecución de 74 soldados tchecos.

"Con este motivo, se ha efectuado una serie de arrestos en masa. Muchas tropas húngaras de dudosa fidelidad han sido arrestadas y se les ha quitado las armas. Las reuniones públicas y privadas han quedado prohibidas. Muchos diarios han sido suprimidos y otros colocados bajo estricta censura.

Los diarios de Munich creen muy posible que si continúan los disturbios se producirá un levantamiento general.

La América Latina ante la guerra

Los contratos entre la Argentina y los aliados

PARA LA VENTA DE LAS COSECHAS

BUENOS AIRES, 14.—Don Manuel Peña, vice-presidente de la Confederación Argentina de Comercio, Industria y Producción ha dictado una conferencia tendiente a demostrar que el convenio celebrado con los aliados para la venta de la cosecha ha tenido una repercución perniciosa en el comercio de importación. Aconsejó el conferencista que para el futuro los convenios aseguran la importación de materiales y de artículos necesarios para las industrias. Finalmente indicó que no nebían concederse nuevas autorizaciones para emitir papel sobre los depósitos de oro, pues había exceso de circulante.

SE PIDE LA SUSPENSION DE DIARIOS POLACOS QUE HACEN CAMPAÑA ALEMANA

RIO DE JANEIRO, 14.—El Canciller ha enviado una nota al Ministro del Interior, pidiéndole que ordene la suspensión de dos diarios polacos que se editan en la capital, los cuales están estimulados y guiados por agentes alemanes y realizan una campaña contraria a los intereses del Brasil. — (Agencia Americana).

LA DETENCION DE LA MISION MILITAR URUGUAYA

MONTEVIDEO, 14.—El Ministro de Relaciones ha recibido una nota en que el Ministro uruguayo en Berna, le comunica que el gobierno alemán declara que el comandante del submarino alemán detuvo a la Misión militar uruguaya que se dirigía al frente francés, nunca expresó que Alemania se encontraba en guerra con Uruguay, ni que tampoco poseía ninguna lista en la cual figurara el Uruguay como estado enemigo de Alemania.—Agencia Americana).

La guerra austro-italiana

COMUNICADO ITALIANO

ROMA, 14.— (Oficial). Rechazamos una tentativa de ataque del enemigo en contra de nuestros puestos avanzados en Payerjoch y Konigspitze.

Entre Torrent y Valgenova, nuestras artillerías efectuaron concentraciones de sus fuegos, las que tuvieron gran eficacia, infligiendo al enemigo pérdidas sensibles.

Nuestras tropas ocuparon Montemantello y la Punta de San Mattio, en la costa montañosa.

Al sureste de la cima Zigolo capturamos cien prisioneros, ametralladoras y diversos materiales de guerra, y molestamos al enemigo en diferentes trechos de sus vías de retaguardia.

También incendiamos sus depósitos de materiales, situados a la izquierda del Piave.

COMBATE AEREO ENTRE ITALIANOS Y AUSTRIACOS

Lo presencia el Emperador Carlos

AMSTERDAM, 14.— Comunican de Viena que el Emperador Carlos hizo retirarse a las tropas que revistaba cerca del Adige, por haberse trabado no lejos de allí un combate entre escuadrillas de aviadores italianos y austriacos, y que se quedó con su Estado Mayor presenciando el combate aéreo.

AL COMERCIO

Avise en los Periódicos por nuestro intermedio

Los Avisos Ilustrados

Que confeccionamos le aseguran un mayor provecho en sus anuncios

— pida datos a la —

Empresa Avisadora del Pacifico

Huérfanos 1153 -:- Of. 14

Casilla 269

y-15-h

SE ESPERA UNA PROXIMA OFENSIVA AUSTRIACA EN ITALIA

GINEBRA, 14.—Se informa que los austriacos llevan inmensas cantidades de material de guerra a Italia. Se espera que muy pronto se iniciará una nueva ofensiva. Los trenes que se dirigen al Tirol se dice que van repletos de armamentos y soldados.

La frontera austriaco-suiza se encuentra cerrada desde el Sábado pasado.

La situación interna de los Imperios Centrales

EL CANCILLER IMPERIAL AL CUARTEL GENERAL DEL EJERCITO ALEMAN

AMSTERDAM, 14.—Se sabe que el canciller impreial von Hertling y el Ministro de Relaciones von Hintze, se han dirigido a conferenciar con el Emperador en el Cuartel General del Ejército.

NUEVOS IMPUESTOS EN ALEMANIA

BUENOS AIRES, 14.—La Legación de la Argentina en Berlín ha remitido a la Cancillería varios proyectos de lèy sobre impuestos presentados al Reichstag y tendientes a obtener tres mil millones de marcos destinados a cubrir los intereses de los empréstitos de guerra.

EL SUCESOR DEL MINISTRO DE MARINA ALEMAN

LONDRES, 14.—Un despacho de Amsterdam señala que, según los diarios de Alemania, el vice-almirante Benhke sería el sucesor del Ministro de Marina almirante Von Capelle, que ha renunciado.

En los Balkanes

LA SALUD DEL CZAR DE BULGARIA

GINEBRA, 14.—Los diarios alemanes dicen que el Czar Fernando de Bulgaria se encuentra actualmente en Nauseim, donde se le ha visto llorando, y que el soberano da muestras de una profunda depresión. Agregan que un especialista en enfermedades mentales ha sido enviado desde Berlín por orden del Emperador Guillermo.

COMUNICADO FRANCES

PARIS, 14. (Oficial).—En la Macedonia la actividad de la artillería ha sido un tanto intensa en el Struma central y en el Vadar; pero ha sido mayor aún en la curva del Cerna y al norte de Monastir.

En la Albania, los enemigos se lanzaron contra nuestras posiciones de Gereporocani, después de un bombardeo de varias horas, pero fueron rechazados, por medio de contrataques.

Nuestros elementos aéreos han bombardeado los vivacs enemigos situados al noroeste de Monastir y le han causado daños de importancia.

La aviación británica bombardeó los objetivos enemigos del noroeste de Guevgueli.

La guerra germano-americana

LA MISION SOCIALISTA NORTE AMERICANA EN GENOVA

GENOVA, 14. — Ha llegado a esta ciudad la misión socialista norteamericana que efectúa una gira de propaganda. Los propagandistas norteamericanos vienen acompañados del señor De Ambris y del doctor Silvestri. En la estación fueron recibidos por los representantes de los centros genoveses y milaneses.

La misión norteamericana, acompañada por los jefes del socialismo local visitó la Cámara de Trabajo y las Cooperativas del Puerto. Asistió después a una conferencia en la Universidad Popular.

LA NUEVA LEY DE RECLUTAMIENTO EN LOS ESTAODS UNIDOS

WASHINGTON, 14.— Se estima que la nueva ley sobre reclutamiento hará que se enrolen inmediatamente no menos de 23,800 reclutas.

La guerra en Asia y Africa

COMUNICADO BRITANICO

LONDRES, 14. (Oficial).—En el frente det operaciones de la Palestina, en el curso de una serie de golpes de mano ejecutados en la noche del 12 de Agosto, contra las posiciones enemigas de ambos lados del camino de Jerusalém a Naulus, matamos a 200 enemigos e hicimos 247 prisioneros, entre los cuales hay 17 oficiales turcos. Nos apoderamos de 15 ametralladoras.

El 8 de Agosto, los cuerpos británicos de dromedarios, en cooperación con los árabes del Rey de Hedjaz, se apoderaron de la estación de Mudaward, en el ferrocarril de Hedjaz, a 25 millas al sur de Maan; mataron a 35 enemigos e hicieron 120 prisioneros. Dos cañones y tres ametralladoras cayeron en manos de nuestras tropas.

La guerra en el Mar

NUEVOS ALMIRANTES FRANCESES

PARIS, 14.—Los capitanes de navío señores Nelzons, Pugliesi-Conti y Beaussant han sido nombrados contralmirantes.

Fuerzas británicas atacan la costa alemana

Información del Almirantazgo alemán

COPENHAGUE 14. — Una información oficial del Almirantazgo alemán dice:

"Fuerzas navales británicas se aproximaron a la costa alemana, pero fueron inmediatamente atacadas con bombas y ametralladoras. Tres botes automóviles fueron destruídos, y otro averiado. Un crucero acorazado fué torpedeado, alcanzado por las bombas y finalmente hundido.

Nuestras fuerzas se dirigieron inmediatamente hacia el enemigo, en formación de batalla; pero aquél rehusó el combate y se retiró.

Nuestras pérdidas son un [illegible] bajo el mando del capitán [illegible] corbeta de reserva Praces, [illegible] avión.

La campaña aliada

CONTRA LA GUERRA SUBMARINA

Proporción en que participan en [illegible] las diversas escuadras

LONDRES, 14.— Las cifras relativas al porcentaje de los [illegible] aliados de guerra que se encuentran empeñados en la campaña anti-submarina en el Atlántico norte son los siguientes:

"Barcos británicos, 80 o|o; norteamericanos, 14 o|o; franceses por ciento. Submarinos ocupados en la caza de submarinos en las [illegible] mas aguas: británicos 78 o|o; [illegible] ceses 17 o|o; norteamericanos [illegible]

"Patrullas que persiguen [illegible] sos objetivos: británicas 84 [illegible] francesas 11 o|o; norteamericanas 3o|o.

"Los destroyers ocupados en [illegible] Mediterráneo son 38 o|o franceses, 2 o|o británicos; 26 o|o italianos y 7 o|o japoneses.

"Los submarinos norteamericanos forman en estas aguas el 50 o|o; italianos el 36 o|o y los franceses el 13 o|o.

"Barcos ocupados en el Atlántico en convoyar a los navíos mercantes: británicos 70 o|o; norteamericanos 27 o|o y franceses 3 o|o.

Informaciones generales

EL EMPERADOR DE AUSTRIA EN EL CUARTEL GENERAL

VIENA, 14.—El Chanbelan de la corte, el premier Burian y el general von Arz se encuentran en el Cuartel General con el Emperador.

LA VIOLACION DE LA NEUTRALIDAD HOLANDESA POR LOS INGLESES

LA HAYA, 14.—El gobierno ha dado instrucción al representante diplomático en Londres para que proteste por la violación del territorio holandés por los aeroplanos ingleses el 16 de Julio.

LOS ASUNTOS GERMANO-ESPAÑOLES

MADRID, 14. — El gobierno habría recibido la notificación de la entrega de la nota a Alemania. Parece que en el gabinete alemán reinan buenas intenciones para la solución de los asuntos pendientes.

El sentido de la respuesta es satisfactorio, pues los ministros señores Maura y Dato han resuelto dado su veraneo.

LA ACTITUD DE TURATI

ROMA, 14. — La representación parlamentario socialista discutió hoy una reunión para discutir la actitud asumida por el líder socialista Turatti y su participación en la comisión organizada por el gobierno para estudiar los problemas que se presentarán después de la guerra.

PARABIENES DEL REY DE [illegible] NEZ A FRANCIA

PARIS, 14.—El Rey de Túnez ha dirigido al gobierno telegramas [illegible]

SUSINI

EL MEJOR CIGARRILLO HABANO

Algo que interesa...

Hacemos a Ud. presente que: LA SASTRERIA SANTA ELENA, San Diego 245, entrega ternos y sobretodos de medida, con telas de la mejor calidad, con sólo $ 20 mensuales. ¡Aproveche Ud. esta verdadera ocasión!

No olvidarse.....

San Diego 245. —— San Diego 245

Atendida por su propio dueño.

E. FAIVOVICH E HIJOS

Z-20-H

FABRICA DE MUEBLES

EL ARTE

AVENIDA LAS QUINTAS N.o 80

SE HACE TODA CLASE DE MUEBLES E INSTALACIONES.

EXISTENCIA PERMANENTE DE MADERAS EXTRANJERAS Y NACIONALES, GARANTIZADAS SECAS.

GRANDES FACILIDADES EN EL PAGO, SIN RECARGO ALGUNO EN LOS PRECIOS Y SIN INTERESES.

Avda. Las Quintas No. 80

CASILLA 420

z-15-h

NO SOMOS NOSOTROS

ES UNO DE LOS MAS DISTINGUIDOS ESPECIALISTAS EN ENFERMEDADES DE NIÑOS QUIEN DICE QUE EL ALIMENTO MEYER ES EL MEJOR:

Del Dr. GILBERTO INFANTE VALDES, Médico del Hospital de Niños "San Luis", Médico de la Protectora de la Infancia, etc.:

GILBERTO INFANTE VALDES, Médico del Hospital de Niños.—Catedral 1721. — Teléfono Inglés 1759.—Consultas: de 1½ a 3.—Santiago, 29 de X de 1915.—He usado desde hace varios meses el "ALIMENTO MEYER" en mis servicios del Hospital de Niños, con resultados muy satisfactorios, sobre todo en los niños convalescientes y en los que no toleran la leche.

Lo creo superior a todas las harinas similares que se encuentran en Chile.

DR. INFANTE V.

En igual o parecida forma han certificado los siguientes médicos: Dr. Philippi, Gilberto Infante Valdés, Adolfo Hirth, Dr. Commentz, Roberto Aguirre Luco, Alfredo Sánchez Cruz, Luis Calvo Mackenna, Luis Cruchaga T., Dr. Marcial Guzmán, Eugenio Cienfuegos Aureliano Oyarzún, Manuel Torres B., Jorge Lezaeta Rivas, de Santiago; Dr. Junemann, de Chillán; Doctores: R. Coddou, Pedro Villa Novoa, de Concepción; Doctores César Morelli, Víctor Grossi, de Valparaíso; Doctores: A. E. Briede, Clemente Holzapfel D., Rodloff, Ismael Contreras, de Valdivia; Doctores Carlos A. Camus y Luis Gajardo Guerrero, de San Felipe; Doctores Temístocles Roldán y Julio Sepúlveda U., de San Fernando; doctor Alberto Osorio, de Curicó; doctor Alcides Lucero G. de Linares; doctor Víctor M. González M., de Angol; doctor Ernesto Márquez N., de Los Angeles.

De venta en todas las Boticas del Pais y Casa Gath y Chaves

POR MAYOR: DAUBE Y CO., ARESTIZABAL Y CO., DROGUERIA FRANCESA, VALENZUELA Y TORRES, RICARDO P. HANEL, G. KLIMESCH Y DEMAS MAYORISTAS.

AGENTE EN LA FRONTERA: ALEJANDRO SILVA LASTARRIA, VALDIVIA.—EN ANTOFAGASTA: OSCAR M. BARRIOS. —EN IQUIQUE: VALLEBONA HNOS. Y CO. z-15-h

felicitación con motivo de los triunfos de Francia en la Picardía y en el Marne.

LA SELECCION EN LA CLASE DE 1920 FRANCESA

PARIS, 14.—M. Clemenceau ha dirigido a los prefectos y generales comandante de región una circular relativa a la aplicación de la ley de reclutamiento de la clase de 1920, y en la que invita a dichos funcionarios a incorporar a las filas solamente a los jóvenes sanos, válidos y robustos.

El Emperador Carlos

EN EL CUARTEL GENERAL ALEMAN

AMSTERDAM 14.— "Die Frankfürter Zeitung" ha recibido el siguiente despacho de Berlín:

"El Emperador Carlos de Austria, el Canciller Imperial conde von Burian, el Embajador alemán en Viena, príncipe de Hohenlohe; y el conde Wedel, son esperados mañana en el Cuartel General Alemán, donde se celebrará una conferencia para tratar de todas las cuestiones pendientes".

EL CONSEJO INTER-ALIADO DE MUNICIONES

PARIS, 14.—El Ministro italiano de Municiones, señor Nava, llegó a París, para asistir a la reunión que celebrará hoy el Consejo Inter-aliado de Municiones. El programa de la conferencia es el de intensificar la producción de municiones y la comunidad material en la guerra.

ACUSACIONES CONTRA EL SENADOR HUMBERT

PARIS, 14.— El Comisario del Gobierno ha dirigido al Gobernador Militar de París, general Guillaumont, un informe con inculpaciones contra el senador Charles Humbert por haber mantenido inteligencias con el enemigo. El Comisario del Gobierno pide el levantamiento de la inmunidad parlamentaria. Una moción en este sentido será presentada al Senado el 17 de Septiembre.

EL CUERPO DE AVIACION INDEPENDIENTE BRITANICO

Su labor durante el mes de Julio

LONDRES 14. — El cuerpo de aeronáutica independiente ejecutó durante el mes de Julio no menos de cien raids en contra de los alemanes. De estos cien raids 96 fueron efectuados en Alemania misma, donde fueron atacadas 43 localidades y algunas de ellas no menos de trece veces y otras más de siete.

En el curso de esos raids se arrojaron 81 toneladas de bombas sobre objetivos militares de importancia.

Este trabajo ejecutado durante el mes de Julio, constituye un record por el número de raids y el peso total de las bombas arrojadas.

El mejor record de los meses anteriores lo presenta el de Junio pasado, durante el que se efectuaron 74 raids en el territorio alemán, en los que se arrojaron 61 toneladas y media de bombas.

A estos raids del cuerpo de aviadores independientes viene a agregarse la cantidad inmensa de bombas arrojadas por los aviadores británicos en el frente del oeste, y de los raids efectuados en la costa, sobre Ostende, Zeebrugge, Brujas, etc.

No se incluye en esta reseña la labor formidable efectuada por la aviación francesa.

ARGENTINA

BUENOS AIRES.— **El Ministro de Suecia.** — El nuevo Ministro de Suecia acreditado ante el Gobierno argentino presentó hoy sus credenciales. Con este motivo se cambiaron los discursos de costumbre.

$ 80.000.000 para la compra de materiales de guerra. — Se ha confirmado la noticia de que el Ejecutivo ha solicitado del Congreso la suma de ochenta millones de pesos destinados a la compra de cruceros, submarinos, aeroplanos y buques mercantes.

La inauguración del monumento de O'Higgins. — El Presidente de la República comunicó en una audiencia al Ministro de Chile, que el 18 de Septiembre próximo se inaugurará con todo brillo el monumento de O'Higgins, y que a esta ceremonia se invitará al Canciller chileno y a una delegación de personalidades.

El Ministro de Francia presenta sus credenciales. — El Presidente de la República recibió en audiencia hoy al nuevo Ministro de Francia, quien presentó sus credenciales. El nuevo Ministro pronunció un discurso en el que recordaba los lazos que unen a la Francia con Argentina y la parte que han tomado los franceses en la prosperidad de Argentina. También recordó que San Martín murió en Francia.

El Presidente Irigóyen le contestó reiterando los sentimientos de amistad de Argentina para Francia, reconociendo que los franceses al perseguir su propia prosperidad han contribuido al progreso de Argentina.

BUENOS AIRES, 14.—**La interpelación sobre la cuestión financiera.**—El diputado Rodolfo Moreno ha resumido en los siguientes términos la primera parte de la interpelación sobre el desastre financiero:

"Cada día dificultamos la solución de las obras y las hacemos menos posibles, porque cada día la deuda aumenta, el déficit crece y el desequilibrio se hace más pronunciado. Por eso es urgente que dejemos la recriminación y vengamos de una vez a la realización de las obras que toda la nación reclama del actual Gobierno.

"Por eso deseamos su accion y en este sentido no es un partido el que eleva la voz, ni es tampoco una oposición, ni un diputado, ni un hombre. Es la República entera que contempla el cuadro ingrato del desbarajuste financiero, y quiere una vez allanar las incapacidades del presente y conseguir la resolución de los grandes problemas nacionales, con criterio realmente patriótico y constructivo".

De todos los bancos partieron manifestaciones de aprobación, traducidas en estruendosos aplausos. Los diputados exclamaron ¡Muy bien! ¡Muy bien!

BUENOS AIRES, 14.—El informe enviado por el Ejecutivo al Congreso, contiene un amplio programa de adquisiciones navales, para reforzar la marina de guerra y dotarla de elementos modernos. El proyecto comprende en líneas generales, un vasto programa destinado a desenvolverse en varios años y cuyo costo total asciende a 80 millones de pesos. Se dice que estos gastos serían sufragados por la emisión de títulos especiales.

El proyecto incluye la adquisición de dos cruceros rápidos, de amplio radio de acción, algunos grandes acorazados, 16 submarinos, algunos buques mineros, buques levanta-minas, una flotilla de hidro-aeroplanos y varios transportes de regular tonelaje. Además, se adquirirán algunas maquinarias de instalaciones modernas, elementos y materiales de defensas fijas o movibles y minas submarinas.

Los técnicos del Ministerio de Marina han proyectado la adquisición de una fábrica de municiones y de una usina para cambiar el ánima de los cañones. Además, se construirán depósitos para las concentraciones de marinería. Se proveerán, además, varias bases barítimas en toda la costa, que se instalarán en el Mar del Plata, en Madryn, en Santa Cruz y en Usuhuaia. Estas estaciones tendrán por objeto suministrar a la escuadra de los artículos de navegación y de combate, como carbón, municiones, elementos de repuestos y agua potable. Estas bases estarían dotadas de muelles y ferrocarriles.

La visita del conferencista Oliveira Lima.—El conferencita brasileño señor Oliveira Lima, visitó el asilo de alienados, del que dijo que se trataba de un establecimiento que honraba a la América.

Conferencia del Presidente con el Ministro de Chile.— El Presidente de la República celebró una larga conferencia con el Ministro de Chile, don Joaquín Figueroa Larraín. Aunque se guarda reserva sobre los asuntos tratados, se estima como exacta la siguiente información que se ha suministrado:

El Presidente Irigoyen expuso al diplomático chileno el deseo de dar el mayor relieve posible a los festejos que se efectuarán en homenaje a O'Higgins. El Presidente tiene el propósito de corresponder a los agasajos tributados a la embajada que fué a Chile el 5 de Abril con ocasión del centenario de la batalla de Maipo. Teniendo en cuenta las dificultades con que tropezaría el Presidente Sanfuentes para poder concurrir a la Argentina, se ha desistido de invitarlo y existe la idea de que venga una misión especial presidida por el Ministro de Relaciones Exteriores, señor Fellú. En esta misión figurarían elementos del Ejército, de la Armada, de la sociedad, etc., etc. El Gobierno recibirá con toda pompa a la misión chilena y les dará algunas fiestas en su honor.

La inauguración del monumento a O'Higgins ha sido fijada para el 18 de Septiembre.

Se anuncia que el Ministro de Chile, señor Figueroa, transmitirá a su Gobierno todos estos detalles y se cree que concurrirá la embajada.

Algunos detalles sobre las adquisiciones navales.— El programa naval preparado por el Ejecutivo comprende la construcción de 4 cruceros rápidos, 8 caza-torpederos, veinte submarinos, numerosas chatas y buques auxiliares, 30 hidro-planos, tres dirigibles, un buque escuela y además numerosas maquinarias y útiles complementarios.

También se adquirirían algunos buques mercantes destinados al tráfico a Europa y a los Estados Unidos.

Choque de vapores.— La barca danesa "Witieng" embistió por la popa al pailebot "Juan Nicolás" y le causó averías de importancia.

El encallamiento del "Argyleshire".— Continúa encallado en Punta del Indio el vapor inglés "Argyleshire", que se encontraba cargado con carnes congeladas destinadas a Europa.

El precio de las carnes.— Ha experimentado nuevamente una gran alza el precio de las carnes, pues los frigoríficos adquieren grandes cantidades para enviarlas a Europa. Los carniceros celebrarán una asamblea para tratar del cierre de sus negocios.

El mensaje del Ejecutivo sobre reorganización de la escuadra.—El mensaje que acompaña el proyecto de ley enviado al Congreso sobre l areorganización de la escuadra, dice:

"Las dificultades con que se tropieza en las actuales circunstancias para la adquisición de combustible para la escuadra hacen necesarias las posibilidades de burcarlo dentro del país.

"El proyecto de ley comprende la construcción de edificios y escuelas para el personal de la Armada, fábricas de pólvora y de proyectiles, depósitos y polvorines, cuarteles, hospitales, galpones, vías férreas, muelles desembarque de combustible, materiales para los arsenales, instalaciones para la destilación de los petróleos, varaderos y un puerto militar.

"Además del material flotante que se adquirirá, se comprarán defensas fijas y móviles para los arsenales, los apostaderes, grúas eléctricas y estaciones radiotelegráficas en la costa del sur."

El plan financiero.— El plan financiero del Gobierno comprende la emisión de títulos al 5 por ciento de interés anual y uno por ciento de amortización acumulativa por sorteo hasta de 80 millones. Las amortizaciones se cubrirán con las ganancias que obtenga la flota mercante.

"El Diario", al comentar estas operaciones, dice:

"La situación internacional del país no autoriza para semejante esfuerzo."

El fomento del turismo. — "La Razón" expresa la necesidad de fomentar el turismo, e invita a un convenio entre las empresas particulares de Chile y el Trasandino, para los viajes a la Argentina.

Consejero de la Legación en París.—Se ha nombrado a don Roberto Levillier consejero de la Legación argentina en París.

La interpelación al Ministro de Hacienda.—En la sesión celebrada hoy por la Cámara de Diputados, el diputado socialista de Tomasso, durante la interpelación al Ministro de Hacienda sobre la situación de las finanzas nacionales, presentó la siguiente moción.

"La Cámara considera que hay lugar a la formación de causa contra el Ministro de Hacienda por la violación de las leyes del Congreso y por el mal desempeño de sus funciones."

BRASIL

RIO DE JANEIRO, 14.—**El jubileo de Ruy Barbosa.**— Muy brillante resultó el acto organizado en la Biblioteca Nacional en honor del senador Ruy Barbosa.

Esta noche se llevará a cabo el desfile con antorchas que se efectuará en honor del senador Ruy Barbosa.

El traslado de los restos del Emperador Pedro II.— Informaciones publicadas por los diarios dicen que parece que el Senado rechazará el proyecto presentado sobre la traslación de los restos del Emperador don Pedro II y de la Emperatriz.

4.000.000 de sacos de café para Italia.—Se informa que el Gobierno de Italia adquirirá cuatro millones de sacos de café en el país.—(Agencia Americana).

RIO DE JANEIRO, 14.— **Fondos disponibles que tiene el Gobierno.**— El Ministerio de Hacienda ha informado que el Gobierno tiene depositados en el Tesoro, 25,000 contos, en Londres 2 millones y medio de libras, en París novecientas mil libras esterlinas, e informa que con estos fondos se alcanzan a cubrir los gastos ordinarios y extraordinarios del actual ejercicio, no habiendo necesidad de arbitrar más recursos. —(Agencia Americana).

RIO DE JANEIRO, 14.—**Adquisición de hidroplanos para la Armada.**—El gobierno ha acordado adquirir en Italia cuatro hidroplanos tipo Caproni para la Armada.

RIO DE JANEIRO, 14.—**El desfile en honor del señor Ruy Barbosa.** — El desfile organizado en honor del senador Ruy Barbosa tuvo un éxito colosal. Más de cien mil personas con antorchas desfilaron delante de la casa del senador. Frente al palacio Monroe pronunció un discurso don Evaristo Moraes.

El rey de Bélgica concedió a Ruy Barbosa el gran cordón de la Orden de la Corona. La Academia de Ciencias de Lisboa concedió también al señor Ruy Barbosa una medalla de oro.

Nueva misión médica a Europa. —Circulan rumores de que próximamente se enviará otra misión médica a Italia.

La exposición de maíz.—Mañana se inaugurará la exposición de maíz, con asistencia del Presidente de la República, Ministros y otras personalidades.

La misión médica. — La misión médica que partirá con destino a Francia, pasó al palacio de Cátete a despedirse del Presidente de la República. El Presidente la recibió con toda cordialidad y le deseó un viaje feliz.

Invento de un brasileño.—En la estación radiotelegráfica de Santos se hicieron los ensayos de un detentor inventado por un brasileño. Con este invento se puede aumentar la intensidad y distancia de las comunicaciones. Ayer la oficina alcanzó a comunicarse con Trinidad en Inglaterra.—(Agencia Americana).

URUGUAY

MONTEVIDEO, 14.— **La huelga.** —Debido al incremento que ha tomado la huelga se ha paralizado completamente el tráfico de toda clase de vehículos en la ciudad, la que está bajo el imperio del movimiento general de la huelga. Todas las fábricas y casas de comercio han cerrado sus puertas, y sólo trafican por las calles los automóviles de la policía y de la asistencia pública.

Las calles de la ciudad presentan el aspecto de un día festivo, las que son recorridas por un gran número de obreros que exhortan a los trabajadores a abandonar sus tareas.

Los huelguistas continúan sus actos de violencia. El gobierno acordó adoptar severas medidas en contra de los promotores de desórdenes. En los choques entre la policía y los huelguistas ha habido numerosos muertos y heridos.—(Agencia Americana).

LAS TROPAS ALLANAN LOS LOCALES DE LA FEDERACION OBRERA

MONTEVIDEO, 14.—Por orden de las autoridades la policía y tropas del ejército allanaron los locales de la Federación Obrera y la Sociedad de Panaderos, medida que causó gran sorpresa entre los obreros reunidos.

La policía procedió a clausurar los locales mencionados y a reducir a prisión a los obreros que se encontraban dentro.

Soldados de la tropa de línea han sido encargados del aseo de la ciudad, y de la recolección de las basuras.

Un escuadrón de caballería dispersó a sablazos al público que se encontraba estacionado en la plazoleta de Solís. La policía ha hecho hasta estos momentos más de mil detenciones.

BOLIVIA

LA PAZ, 14. — **Estudio del camino entre Sucre y Cochabamba.** —El ingeniero señor Cornejo ha regresado a esta capital, después de practicar estudios en los caminos entre Sucre y Cochabamba, con el objeto de arreglarlos para el tráfico de automóviles.

Acuñación de moneda de níquel. —El Ejecutivo ha presentado al Congreso un proyecto de ley por el cual se autoriza la acuñación de moneda de níquel de cincuenta centavos.

Rebaja de flete a la mercadería chilena. — "El Norte" ha publicado un decreto dictado por el Gobierno, relativo a la rebaja de un 10 por ciento en los fletes de las mercaderías chilenas que se transporten por los ferrocarriles bolivianos. Este decreto autoriza a los cónsules bolivianos en Antofagasta y Arica a visar las facturas consulares chilenas.

Accidente automovilístico. — Un automóvil atropelló a don Emilio Ortiz, quien quedó gravemente herido.

Regreso del vice-Presidente de la República. — Se anuncia que el próximo Sábado regresará a esta capital el vice-Presidente de la República, doctor Ismael Vásquez, que se encontraba en Cochabamba con motivo del fallecimiento de una hermana.

Banquete a los representantes nacionales. — Se prepara para la próxima semana el banquete que ofrecerá el Presidente de la República a los representantes nacionales.

Mejoría del Ministro en Paraguay. — Se han recibido informaciones telegráficas que dicen que el Ministro en el Paraguay, señor Diez de Medina, se encuentra mejor de salud.

VALPARAISO

La fusión de las Asambleas Radicales

Un enorme interés existe entre los radicales de Valparaíso por asistir a la solemne sesión que se celebrará esta tarde para llevar a la práctica el acuerdo de fusionar las dos asambleas radicales de Valparaíso.

Esta sesión se llevará a cabo en el amplio local de la Sociedad de Empleados de Comercio.

En honor de don Carlos Van Buren. — En la tarde de ayer se efectuó en el Club Valparaíso un smoking concert que los socios de este Centro social ofrecían en honor de don Carlos Van Buren.

La concurrencia fué numerosa y distinguida y la fiesta resultó lucidísima, como todas las que se celebran en el Club Valparaíso.

El señor Van Buren se ha retirado del Directorio de esa institución, de la cual fué presidente durante varios períodos.

Viajeros.— Han llegado de Quito el señor Carlos de la Paz Bañados, su esposa, señora Magdalena Gómez de la Torre de de la Paz Bañados, y la señorita Elena de la Paz Bañados.

Movimiento marítimo.—Ayer entraron:

Vapor Mineric, de Calcuta, con surtido y consignado a los señores Geo C. Kenrick y Co.

Vapor Iris, de Huasco, con surtido y consiginado al señor Manuel Ibáñez G.

Remol. Cavancha, de Iquique, en lastre y consignado a los señores Gibbs y Cía.

Salieron ayer:

Vapor Florencia, para Tocopilla e intermedios y despachado por los señores R. W. James y Co.

Vapor Quito, para Iquique e intermedio y despachado por los señores Etchegaray y Co.

Vapor Taltal, para Arica e intermedios y despachado por los señores González, Soffia y Co.

Vapor Imperial, para Colón en viaje rápido, a las 4 P. M., despachado por la Compañía Sud Americana de Vapores.

Hoy salen:

Vapor Mineric, para Callao e intermedio y despachado por los señores Geo C. Henrick y Co.

Vapor Iris, para Caldera e intermedios y despachado por el señor Manuel Ibáñez G.

Vapor Cautín, para Corral e intermedios y despachado por la Compañía Sud Americana de Vapores.

Goleta Anita Rosa, para Antofagasta, en derechura, despachado por el señor Manauel Ibáñez G.

El Sábado 17 salen:

Vapor Arauco, para Caleta Buena e intermedios y despachado por los señores Artigas, Riofrío y Co.

Vapor Coronel, para Caleta Buena e intermedios y despachado por los señores Etchegaray, Onfray y Co.

Vapor Elena, para Chañaral e intermedios y despachado por los señores Geo C. Kenrick y Co.

Vapor Cachapoal, para Lota e intermedios y despachado por la Compañía Sud Americana de Vapores.

Crucero Chacabuco, para Coquimbo, directo y despachado por el Fisco.

El Lunes 19 salen:

Vapor Ricardo Orchard, para Antofagasta y Mejillones, despachado por los señores Víctor Valck y Co.

Vapor Rosita, para Carrizal e intermedios y despachado por los señores Court Hermanos.

El Martes 20 salen:

Vapor Santa Ana, para Nueva York e intermedios y despachado por los señores W. R. Grace y Co.

Vapor Chile, para Colón e intermedios y despachado por la Compañía Inglesa de Vapores.

Informaciones del país

TACNA

(De nuestro corresponsal por telégrafo)

ARICA. — **Conferencia sobre el Ahorro.**—El Agente de la Caja Nacional de Ahorros y profesor del Instituto Comercial de esta ciudad, señor Alfredo Vega Baeza, dió hoy a los alumnos de este último establecimiento, una interesante conferencia. Trató sobre la conveniencia de fomentar el hábito del ahorro en los niños, poniendo de relieve los múltiples beneficios que se adquieren con este sistema. Al terminar, el conferencista fué muy aplaudido por los numerosos asistentes.

Viajeros distinguidos. — En el vapor "Huasco" pasó en viaje a su país el Ministro de Francia en la República Argentina, M. E. Jullmier, acompañado de su familia.

—En el mismo vapor se dirigió con destino a Lima el señor Guillermo Billinghurst, hijo del ex-Presidente del mismo nombre, de la República del Perú.

VALDIVIA

Protección a las industrias.--Conclusión de un comicio.

Los obreros de Valdivia celebraron un comicio público para solicitar al Gobierno algunas medidas tendientes a proteger las industrias valdivianas.

He aquí las conclusiones que se transcribieron al Gobierno:

Medidas gubernativas a favor de industrias particulares

a) Contratación por medio de licitación pública con los astilleros de la ciudad de barcos mercantes, cuya explotación colocaría el Gobierno bajo una comisión especial y que se destinarían al cabotaje;

b) Garantías y facilidades de compra y transporte a los dueños de astilleros para que puedan adquirir materiales y maquinarias para sus construcciones navales;

c) Reparaciones en los astilleros valdivianos de embarcaciones menores de la Armada;

d) Contratación por la Empresa de los Ferrocarriles de la construcción y reparación del material rodante en las maestranzas particulares;

e) Contratación de pequeñas partidas de calzado, para el Ejército, Marina, Policías y Carabineros, para que tengan opción los pequeños talleres.

f) Contratación en igual forma para el mobiliario escolar para la provincia y la zona.

Trabajos que dependen del Gobierno

a) Aumento de trabajo en todos los talleres de la Maestdnza de los FF. CC., a fin de proporcionar ocupación a mayor número de operarios, dando preferencia a las reparaciones numeroso material rodante deteriorado que se encuentra en la IV Zona;

b) Edificación escolar, dando preferencia a los edificios para los Liceos, Escuelas Superiores, Profesionales, de especialización práctica par ambos sexos;

c) Iniciación inmediata del dragaje del río Valdivia, mejoramiento dle puerto de Corral y reconstrucción inmediata del muelle del mismo puerto;

d) Que se destinen unos doscientos mil pesos en el presente año para continuar la reparación de los mil quientos kilómetros de caminos públicos de la provincia;

e) Que se despachen por la Inspección de Puentes y Caminos los presupuestos que se encuentran pendientes desde 1916;

f) Reparación y construcción de cuarteles, cárceles, presidios y otros edificios públicos de la provincia y de la zona;

g) Construcció del malecón de concreto armado en la Estación de los FF. C..;

g) Construcción del malecón de con-Loncoche a Villarrica, de nuevos paraderos y arreglos de edificios en la zona.

Leyes protectoras al trabajo

a) Que el Gobierno impulse el despacho de legislación del trabajo;

b) Que se resuelva pronto los beneficios del crédito agrario a la pequeña propiedad.

c) Establecimiento del crédito a beneficio de la pequeña industria a cargo de las respectivas Cajas de Ahorro.

MALLECO

TRAIGUEN. — **Onomástico.** — Con motivo de ser su onomástico, el doctor don José Domingo Marfull ofreció anteanoche un banquete a un numeroso grupo de sus relaciones sociales.

Asistieron cerca de 30 personas, entre caballeros y señoras.

ÑUBLE

CHILLAN. — **Fallecimiento de un prestigioso vecino.**—Víctima de una rebelde enfermedad ha dejado de existir el conocido comerciante e industrial, don Pedro Jofré Parra.

Desde joven militó como soldado de fila en el Partido Radical, en cuya colectividad política desempeñó diversos puestos de confianza.

Pertenecía además a las sociedades Artesanos La Unión, de Chillán; Empleados de Comercio, etc. y a la 3.a Compañía de Bomberos.

A sus funerales que se verificaron a las diez de la mañana de ayer concurrieron las instituciones a que pertenecía, Cuerpo de Bomberos y delegaciones de las agrupaciones políticas y sociales de los pueblos vecinos.

En el Cementerio usaron de la palabra varios oradores.

LLANQUIHUE

PUERTO MONTT. — **El Intendente.** — Ha reasumido su puesto el Intendente, señor Lindorfo Alarcón.

ARRENDAMOS

Espléndida casa en bajos, calle Dieciocho 190, con galería, tres patios, garage, casa para chauffeur, etc.

Llaves en el número 192.

CANON: $ 1,000

Dirigirse a

Diez de Julio 212

y-23-h

EDUCACION

FACULTAD DE MATEMATICAS

Ayer, a las 5 P. M., se reunió la facultad de Matemáticas con el objeto de formar la terna para Decano

La terna quedó constituída por los señores: Teodoro Schmidt, Arturo Salazar y Eduardo Reyes Cox.

Escuela de Ingeniería. — Paralización de los trabajos. — El director de Obras Públicas señor Guillermo Illanes, visitó ayer los trabajos de construcción de la Escuela de Ingeniería y los de la Escuela de Medicina, para imponerse del estado en que se encuentran.

Los trabajos de la Escuela de Ingeniería serán paralizados el 17 del presente, porque no se han cancelado los estados de pago a los contratistas.

Por la misma causa están de paro los trabajos de la Escuela de Medicina.

Escuela Profesional Superior. — En este año se hará la construcción de una nueva sección de la Escuela Profesional Superior de Niñas por la calle Santa Rosa, para lo cual se han consultado en el presupuesto vigente más de 100,000 pesos.

Liceo de Chillán. — La Inspección General de Arquitectura de la Dirección de Obras Públicas estudiará la construcción de un cuerpo de edificio en el Liceo de Chillán, que sirva como internado de dicho establecimiento.

Liceo de Concepción. — Se ha pedido que un arquitecto fiscal proyecte la construcción de una nueva sección, en el Liceo de Hombres de Concepción, con un presupuesto de $ 234,000.

Curso de Leyes.— Reglamento de exámen.— El nuevo reglamento de exámen para el Curso de Leyes, aprobado pro decreto número 2039 de 28 de Junio de 1918, según acuerdo del Consejo de Instrucción Pública, se pondrá en vigencia desde el mes de Marzo de 1919, y comenzará a regir para aquellos alumnos que se incorporen en esa fecha al 2.o año del curso.

El decreto aludido dice así:

Vistos estos antecedentes, decreto: Apruébase el acuerdo tomado por el Consejo de Instrucción Pública para reglamentar los exámenes del Curso de Leyes en la forma siguiente:

1.o Ninguna exámen del curso de leyes, para el cual se requiera haber obtenido préviamente buen éxito en otro de un curso inferior, podrá rendirse en la misma época de este previo. Se considerará la misma época de exámenes la de Diciembre de un año y la de Marzo también.

2.o Para poder incorporarse a los cursos de leyes y rendir los exámenes correspondientes, se necesita haber sido aprobado en todos los ramos del curso inmediatamente inferior. No obstante, los jóvenes que hubieren fracasado en un sólo ramo del curso inferior, que no sea prévio para ninguna de las asignaturas del superior, podrán incorporarse a este último, pero con la prohibición de rendir los respectivos exámenes mientras no hayan obtenido buen éxito en el ramo que tenían atrasado.

3.o Las reglas anteriores se aplicarán también a los estudiantes que hagan sus estudios privadamente o que sigan sus cursos en colegios particulares.

4.o El Consejo de Instrucción Pública podrá, por una mayoría de los dos tercios de los miembros presentes, siempre que el número de ellos no baje de ocho, permitir que, por causas justificadas, los alumnos de un curso se incorporen en el inmediatamente superior aún cuando no hayan cumplido con los requisitos necesarios.

Universidad Popular Lastarria. —En la clase de anoche de Biología no pudo tratarse el tema anunciado y en su lugar se hicieron observaciones microscópicas.

Para la clase de hoy de matemáticas está anunciado el siguiente sumario: Aritmética: Regla de tres inversa y geometría: Figuras planas en general.

Exámenes semestrales. — El Consejo de Instrucción Pública, en la sesión última, nombró las siguientes comisiones examinadoras para recibir las pruebas semestrales a los alumnos de la Universidad Católica y a los privados.

Hacienda Pública. — Propietarios, señores: Julio Philippi, José M. Cifuentes y Evaristo Molina. — Suplentes, los señores Daniel Martner y Gualterio Bianchi.

Medicina legal. — Propietarios, los señores: Eduardo García Guerrero, Raimundo del Río, y Federico Villaseca. — Suplentes, los señores: Humberto Trucco y Alfredo Aldunate Echeverría.

Derecho de Minas. — Propietarios, los señores: Samuel A. Lillo, Carlos Aldunate Errázuriz, y Alejandro Lira. — Suplentes, los señores: Germán Riesco E., Alberto Cumming.

Los exámenes se verificarán en los ocho primeros días de Septiembre.

Enseñanza industrial. — El Ministerio de Industria ha comisionado ad-honorem, al señor Alejandro Montero Riveros, para que estudie en Estados Unidos la organización y equipo de los talleres para enseñanza industrial.

La venta del salitre

AL GOBIERNO INGLES

Adhieren al convenio varias firmas británicas.— Se pide a los salitreros algunos días de prórroga. — Grandes proyecciones de esta negociación

La negociación en que se hallan empeñados los salitreros chilenos, por intermedio del Ministro de Hacienda, y el Gobierno británico referente a la adquisición por parte de este último, de quince millones de quintales de nitrato, dice un diario de Valparaíso, no ha sido aún finiquitada.

Comunicación del Ministro

El Ministro de Hacienda, señor Claro Solar, envió ayer a la Asociación Salitrera el siguiente telegrama que habla de nuevas adhesiones al convenio suscrito, y de la necesidad de conceder una prórroga al Gobierno para que pueda terminar la negociación:

Han adherido, según cables de Edwards, poniendo su producción disposición Gobierno, las siguientes compañías: Tarapacá & Tocopilla Nitrate Co., Lagunas Nitrate Co., Santa Rita Nitrate Co., San Patricio Nitrate Co., Barrenechea Nitrate Co., Lagunas Syndicate, Santiago Nitrate Co., Liverpool Nitrate Co., Colorado Nitrate Co., y San Lorenzo Nitrate Co. Edwards ha pedido rectificación algunas partes mal trasmitidas de mis cables y espero tener hoy o mañana respuesta. Supongo que compañías comprometidas han de prorrogarme plazo fijado hasta 15 por los días necesarios para terminar negociación. En esa fecha estará despachada ley auxilios".— (Firmado).— **Luis Claro Solar".**

La prórroga

Al transcribir la anterior comunicación, la gerencia de la Asociación Salitrera ha pedido a los salitreros que se sirvan contestar a la mayor brevedad posible, si tienen algún inconveniente en prorrogar el vencimiento del compromiso que han firmado con el señor Ministro de Hacienda, hasta fines del presente mes de Agosto.

Según nuestras informaciones, los salitreros han ya manifestado su resolución de conceder los días de prórroga que se les pide, en atención a las circunstancias dadas a conocer. Más con la prórroga se impone al pronto despacho del auxilio salitrero, pues la industria no podría permanecer en espera, sin hacer otras negociaciones.

La negociación

El Ministro de Chile en Londres, señor Edwards, ha cablegrafiado al Gobierno y a los salitreros, comunicándoles que Mr. Churchill, el Ministro británico, se halla en el frente de Francia y que apenas regrese se reanudarán las gestiones iniciadas. Estas, por otra parte, se han estado desarrollando con buen éxito. El precio de venta será de trece chelines seis, para el salitre ordinario y de trece nueve, para el salitre refinado.

Se nos informa que los salitreros han pedido al Ministro de Hacienda que ajite el despacho de la ley de auxilios porque de lo contrario se hallarán en serias dificultades para producir la cantidad de salitre que necesita Inglaterra.

Hacendados:

Si Ud. desea vender sus cosechas en primera mano y con rapidez, dé sus órdenes a Valparaíso.

SOLAR Y CO.

COCHRANE 915.

TELEF. ING. 2144

LOTERIA

150,000; 100,000 y 80,000 argentinos
150,000 oro
5.000,000 DE LIRAS

Agosto 16 de 100,000. El billete entero vale $ 24 argentinos, $ 40 chilenos o 53 francos en giro postal. Un quinto vale $ 6 argentinos, 10 chilenos o 14 francos en giro postal.

Agosto 22 y 29 de 80,000 pesos argentinos. El billete entero vale $ 19 argentinos, $ 30 chilenos o 42 francos en giro postal. El quinto vale 5 argentinos, $ 8 chilenos u 11 francos, giro postal.

Septiembre 10 de 150,000. El billete entero vale $ 35 argentinos, $ 60 chilenos o, 77 francos en giro postal. El décimo vale $ 5 argentinos, $ 8 chilenos u 11 francos giro postal.

Lotería de Montevideo. Agosto 24, de 150,000 oro uruguayo, o sea más de medio millón de pesos chilenos. Los 10 primeros premios de esta lotería extraordinaria, tienen reintegro. Cada billete entero vale $ 125 papel argentino o $ 165 chilenos o 275 francos, giro postal. Cada décimo vale $ 15 argentinos, $ 20 chilenos o 33 francos en giro postal.

Septiembre 20. Gran sorteo autorizado por el Gobierno argentino con fecha 26 de Abril de 1918. Programa de premios: 1 premio de 2.000,000 de liras; 1 de 500,000; 1 de 200,000; 1 de 100,000; 6 de 50,000 ; 10 de 20,000; 30 de 10,000; 60 de 5,000; 150 de 2,000; y 800 de 1,000.

Un billete entero vale 150 pesos chilenos.

Un décimo vale 16 pesos chilenos.

Este sorteo se efectuará en Buenos Aires el 20 de Septiembre del corriente año.

Los giros pueden hacérseme por cualquier Banco de Chile, por el Correo o por intermedio de la Casa de Humberto García, Pasaje Matte 39, Santiago. Recomiendo dar preferencia a esta Casa en los giros que deseen hacerme, aunque sean postales, pues ofrece condiciones muy ventajosas para todos. Esta Casa está establecida en Santiago desde hace quince años, y dada la buena reputación de que goza en todo Chile, es la más indicada. Esta oferta es para Chile y a todo comprador remito la lista oficial con los premios y los billetes a vuelta de correo de recibir los pedidos y no el día de la jugada como hace una casa de Santiago. Media hora después de efectuado el sorteo se conocen en Chile los premios más importantes y toda persona a quien se remitan en tales condiciones es sorprendida en su buena fe.

E. SAAVEDRA, Alsina 1194. —Buenos Aires.

LIBRAS ESTERLINAS, BILLETES ARGENTINOS, FRANCOS, PESETAS Y LIRAS COMPRA-VENDE

LA BANCARIA

HUMBERTO GARCIA. PASAJE MATTE No 39, SANTIAGO

Ferrocarriles del Estado

CONCURSO PARA PROVEER UN PUESTO DE $ 6,000

Se llama a concurso para llenar el puesto de Encargado de la Oficina de Informaciones que la Empresa establecerá en el centro de la ciudad.

El puesto en referencia tendrá una renta de $ 6,000 anuales y el agraciado deberá rendir fianza hipotecaria de $ 10,000.

Horas de Oficina: 9 a 12 A. M. y 2 a 6 1|2 P. M.

Podrán optar al puesto personas que posean además de una instrucción general, los idiomas francés, inglés y castellano, y conocimientos de dactilografía.

Los interesados deberán inscribirse antes del 20 del actual en la Oficina del Jefe del Departamento de Transporte (Mapocho; de 11 a 11 1|2 A. M.) presentando al efecto sus certificados de estudios y los que estimen necesarios para acreditar sus conocimientos, honorabilidad y buena conducta.

En vista de estos antecedentes se procederá a una eliminación previa.

El Preceptorado y su situación económica

SE PONE TERMINO AL MOVIMIENTO INICIADO, ACORDANDO-SE REANUDAR DESDE MAÑANA SUS LABORES

Mientras se dicta una ley se adoptará el sistema de escalafón por un decreto

HOMENAJE DEL MAGISTERIO AL MINISTRO DE INSTRUCCION E INSPECTOR GENERAL

Ha quedado ayer solucionado el movimiento de opinión iniciado por el preceptorado primario a fin de obtener el mejoramiento de su situación económica actual, y es de aplaudir esta determinación.

Circular del Ministro

En la mañana de ayer el Ministro de Instrucción Pública señor Aguirre Cerda, dirigió a los Intendentes y Gobernadores de la República, la siguiente circular:

"Por comunicaciones y noticias de la prensa, se ha impuesto este Ministerio de la actitud subversiva tomada por una parte del personal de Instrucción Primaria en algunos departamentos. El Ministerio se interesa vivamente por mejorar la condición del preceptorado y gestiona la solución de las dificultades que se oponen al despacho de los proyectos pendientes, pero no puede aceptar, bajo ningún pretexto, el abandono de las funciones por parte del personal.

Sírvase, en consecuencia, agotar los medios persuasivos para obligar al personal vuelva a sus tareas y en contrario enviar al Ministerio una nómina de los empleados rebeldes para adoptar las medidas disciplinarias que sean del caso".

Asamblea del preceptorado

En la tarde da ayer, conforme al anuncio dado a conocer con anterioridad, se reunieron nuevamente en asamblea numerosos miembros del profesorado primario, a fin de tomar acuerdos relacionados con el movimiento de opinión que se había iniciado.

Presidió el señor Morales y lo acompañaban, además, los miembros del directorio del Comité.

Abierta la sesión, se dió lectura a numerosísimos telegramas de provincia, en los cuales el preceptorado de diversas ciudades se unía y apoyaba el movimiento iniciado por sus colegas santiaguinos.

Se escuchó, en seguida, a algunos delegados que fueron en busca de adhesiones a las provincias, delegados que comunicaron a la asamblea la forma entusiasta en que fueron recibidos.

Se tomó nota también de la adhesión de la Federación de Zapateros, uno de cuyos delegados hizo uso de la palabra ofreciendo el concurso incondicional de la asociación que representaba.

A continuación el presidente del comité, señor Morales, dió cuenta de la labor hecha el día anterior y presentó a la asamblea diversas consideraciones tendientes a llevar al convencimiento de todos la necesidad que había de fijar nuevos rumbos al movimiento, en lo que respecta al modo de proceder.

Se acuerda reanudar las labores

Al terminar sometió la asamblea un proyecto de acuerdo que luego se aprobó con ligeras modificaciones.

Este proyecto de acuerdo es del tenor siguiente:

La asamblea general de profesores estimando:

1.o Que sus resoluciones han producido el efecto moral, único que tuvieron en vista para provocar el movimiento que ha tenido eco profundo en el preceptorado de toda la República y en el seno de la opinión pública y de la sociedad, en orden a obtener el mejoramiento económico del Magisterio Nacional.

2.o Que el Gobierno ha manifestado por intermedio de su dignísimo Ministro del ramo, señor Aguirre y del inspector general señor Salas, que reconocen los justos anhelos del profesorado primario como consta de los proyectos que penden de la consideración del Congreso Nacional.

Declara:

1.o Que acepta como un homenaje al señor Ministro don Pedro Aguirre, y al Inspector General y altísimo espíritu de dignidad del magisterio, volver a sus labores, agradeciendo a la respetable prensa de la capital que conserva la tradición de ser la defensora de las grandes causas nacionales, el que haya reconocido la justicia de las peticiones de esta asamblea en orden a exigir del Congreso Nacional una ley de mejoramiento económico para el profesorado primario.

2.o Que el comité continuará reuniéndose con el objeto de proseguir sus gestiones hasta el éxito de ellos, y

3.o Organizar a todo el magisterio primario en una Liga Pro-Mejoramiento económico, social y moral con comités provinciales y departamentales.

La asamblea ofreció a continuación un voto de aplauso al presidente señor Morales, el cual agradeciendo, expresó su firme propósito de servir a la causa de los profesores primarios.

Otros acuerdos

El señor don Enrique González habló después en el sentido de buscar una nueva forma para proseguir trabajando en bien del magisterio y al respecto expuso ideas tendientes a proseguir en estas labores sin usar de procedimientos que, además de no dar los resultados deseables, pudieran menoscabar el prestigio del profesorado.

Se acordó, en seguida, entre otras cosas, tributar un voto de aplauso a las sociedades obreras que prestaron su concurso moral, y agradecerles por nota esta deferencia; declarar el 11 de Agosto día del magisterio; tributar un voto de aplauso al Ministro señor Aguirre Cerda y al Inspector de Instrucción Primaria, señor Darío Salas; reanudar las labores desde el Viernes, etc.

Terminada la asamblea, el comité se dirigió al Ministerio.

Se le comunica el acuerdo al Ministro

Los miembros del comité fueron recibidos en el Ministerio de Instrucción por el Ministro señor Aguirre Cerda, en una breve audiencia.

Le expusieron los visitantes los acuerdos tomados en la tarde referentes a terminar el movimiento y reanudar las labores como una deferencia al señor Aguirre Cerda y al señor Darío Salas, en quienes confiaban sabrían ayudarlos.

El señor Ministro escuchó con atención la palabra de los representantes del preceptorado y les declaró que con íntima satisfacción se imponía del acuerdo que pocos momentos antes habían adoptado, porque así podía reanudar las gestiones hechas en orden a obtener del Congreso el despacho del suplemento al presupuesto de Instrucción Pública, que consulta fondos para atender al pago de las gratificaciones.

Por lo que respecta a las peticiones que se le hicieran, declaró el Ministro que, por medio de un decreto, iba a adoptar el sistema de escalafón, sin perjuicio de apresurar el proyecto en el Congreso oportunamente, para que tuviera fuerza de ley, y que obtendría el Gobierno fondos para gratificar al preceptorado que no está incluído en el proyecto que se espera despachar en la sesión especial que celebrará la Cámara el Viernes próximo, a las 10 de la mañana.

Asamblea de maestros

A las 3 P. M. del día de ayer se reunieron en el Salón de Honor de la Universidad de Chile, alrededor de 400 maestros, entre los cuales había varios delegados de provincias; estando representadas todas las categorías que hay en el escalafón de Intsrucción Primaria.

Presidió la sesión la señorita Brígida Walker, actuando de secretario el señor Guillermo Martínez.

Después de un amplio debate, se llegó a la siguiente conclusión:

Nombrar un comité para aunar todos los esfuerzos en pro del mejoramiento económico del profesorado primario, para lo cual emplearé medios que salvaguarden la dignidad del magisterio y aseguren el funcionamiento regular de las escuelas.

El comité quedó compuesto de las siguientes personas:

Presidente, señorita Brígida Walker.

Vicepresidente, señor Ramón López Pinto.

Secretario, señor Humberto A. Moyano.

Prosecretario, señora Sofía R. de Villalobos.

Directores: señora Laura Espejo, Elena Paulsen, Albertina Pedraza y señores Luis Berríos, Pradelicio Tapia y Fortunato Beas.

Sociedad Nacional de Profesores

En su sesión de anoche, el Directorio de esta institución formuló por unanimidad el siguiente voto:

"La Sociedad Nacional de Profesores estima ampliamente justificado el descontento del magisterio de la instrucción primaria por la angustiosa situación económica en que se le mantiene y por la irregularidad que implica la falta de pago de sus gratificaciones, lo que agrava dicha situación; le ofrece todo el concurso de que pueda disponer, a fin de subsanar este estado de cosas; pero, a la vez, hace votos por que el profesorado que ha interrumpido sus funciones las reanude, en atención a la transcendencia social que ellas tienen y a la garantía que ofrecen de que los intereses del profesorado se cautelarán debidamente por los señores Ministro de Instrucción Pública e Inspector General de Instrucción Primaria".

Comité pro-mejoramiento económico del profesorado primario

Se cita a sesión para hoy, a las 9.30 A. M., a todos los miembros de este Comité, y a la Comisión de Prensa.

La reunión se efectuará en los salones de "El Mercurio".

Federación de Profesores de Instrucción Primaria.—Consejo Directivo

Se ha citado a los miembros del Consejo a sesión para hoy Jueves 15, a las 9 A. M., en la Secretaría, Bulnes 58.

POR LAS VICTIMAS DEL DEBER

HERMOSA FIESTA POLICIAL

RECOMPENSA AL SACRIFICIO PERSONAL

Por quinta vez, la Comisión de Reparto de Socorros de la Pulpería de la Policía de Santiago, hace la entrega de donaciones a las familias de los guardianes que han sucumbido en el servicio, acto que se realizó, ayer, a las diez de la mañana, en el local de la Décima Comisaría, ante la presencia de los jefes del Cuerpo, coronel-Prefecto, don Rafael Toledo Tagle, sub-Prefecto, don Julio Bustamante; senador, don Malaquías Concha; señores Enrique Rodríguez y Julio Prado Amor; numerosas familias del barrio Independencia, periodistas, comisarios, sub-comisarios y oficiales de las diversas comisarías, como así también clases y guardianes y familias de éstos.

adquirido tres casas más para obsequiarlas a las familias de los guardianes que han sido víctimas del deber.

El primer Alcalde, señor Rogelio Ugarte, excusó su inasistencia por intermedio del secretario señor Emilio del Villar.

EL PREFECTO Y AUTORIDADES QUE CONCURRIERON A LA CEREMONIA

Números de música y canto fueron otros atractivos de la fiesta.

Después la concurrencia fué invitada a un bien servido buffet, durante el cual, a pedido de los asistentes, el presbítero señor Clovis Montero, en felices frases, demostró el rol importante que está llamado a desempeñar el guardián, como cuidador de la paz social.

La banda de músicos del Regimiento Pudeto amenizó el acto.

LAS FAMILIAS DE LOS GUARDIANES

El interventor de la Comisión, señor Víctor Barros, dió lectura a las donaciones que se iban a entregar, y en seguida puso en manos del Prefecto, los títulos de la propiedad que se había adquirido para los hijos del ex-guardián primero de la Décima Comisaría, Ricardo Silva, muerto en acto del servicio, los que fueron entregados al curador de los menores.

A continuación hablaron, don Alberto Bacciarini, concesionario de las pulperías, quien se manifestó muy complacido de poder colaborar al bienestar de las familias de los guardianes, como reciprocidad del bien económico que ellos, le proporcionaban, y el comisario de la décima, señor Jorge Basulto, quien agradeció en un breve, pero elocuente discurso, la obra humanitaria que se había llevado a efecto.

Por último, el senador señor Concha, hizo uso de la palabra para expresar que el servicio que tenía establecido el señor Bacciarini en la policía de la capital, no era propiamente lo que se entendía con la palabra pulpería, sino que era una verdadera cooperativa, debiendo tener este nombre, y no aquél, puesto que el consumidor participaba de las ganancias del negocio. Concluyó manifestando que este servicio tal como se encuentra establecido, le merecía un sincero aplauso.

Como dato ilustrativo diremos que ya se han repartido más de $ 65.000 en donaciones y se han

Publicamos a continuación el discurso del comisario señor Basulto:

Señores: Me es altamente honroso y simpático, agradecer a nombre de los hijos del ex-guardián primero Ricardo Silva, el espontáneo obsequio que la Comisión de Socorros de Pulperías ha hecho en sus personas, como manifestación de reconocimiento al caído en el cumplimiento del deber.

Creo, señores, sin temor de equivocarme, interpretar fielmente esos juveniles corazones, dandoos las mil gracias, por la obra humanitaria que en su bien le habéis dispuesto.

Como jefe de Silva, que lamenté su muerte, me es doblemente gozoso el recibir la ofrenda en favor de esos pequeñuelos, a quienes servirá como lenitivo al dolor, y como reparo a la miseria.

El señor Bacciarini y la Comisión de Reparto de Socorros de Pulperías, deben sentirse satisfechos de su obra de verdad generosa.

Aceptad, pues, distinguidos señores el más profundo reconocimiento de esos niños que, gracias a vuestro altruismo, no llorarán miserias, y del mío, como jefe inmediato del que fué primero Silva, y que como sabéis murió como buen policial, defendiendo la sociedad y al pueblo, a quienes consagramos nuestra vida sin reparos ni esfuerzos.

He dicho.

SOCIEDAD DE LAS OLLAS INFANTILES

Celebró reunión últimamente esta Asociación, cuyo directorio y consejo lo componen las señoras: Ana L. Ortúzar de Valdés, Trinidad Ramírez de Rivas, Filomena Mackenna de Valdés, Emilia Santa María de Sánchez, M. Mercedes Matte de Mackenna, Elisa Balmaceda de Bello, Sofía Anwandter de Korner, Elena Palacios de Opazo Luisa Matte de Godoy, excusando su inasistencia por recientes duelos las señoras y señoritas Isidora Huneeus de Urrutia, Magdalena Valdés de Huneeus, Enriqueta Ruiz-Tagle Larraín y Domitila Huneeus Gana.

Se dió cuenta:

1.o De una nota enviada por el señor don Miguel Luis Amunátegui Reyes, en la cual agradece vivamente que, en obsequio al recuerdo de su hijo Miguel Luis, haya querido esta institución dar su nombre a la Olla Sección B. Dicho acuerdo fué tomado en consideración a los grandes méritos y vida ejemplar de Miguel L. Amunátegui Johnson, modelo de la juventud actual.

El señor Amunátegui Reyes se ha constituído protector de esa Olla, subscribiéndose con una fuerte suma anual a los gastos que ella origina;

2.o De haberse ofrecido gratuita y abnegadamente el doctor Alberto Korner Anwander como médico para las directoras, maestras y alumnas de las escuelas donde funcionan las Ollas Infantiles;

3.o De haber efectuado ya el doctor Korner Anwandter varias largas y eficacísimas visitas a estos establecimientos, observando y recetando a gran número de niñas, de salud enfermiza y delicada;

4.o De haberse recibido las limosnas siguientes: $ 100 del señor Luis N. Elguín; $ 50 de la señora Emilia Santa María de Sánchez; $ 50 del señor Vivant Robert, y $ 50 del señor Miguel Sanhueza Opazo, habiendo estos últimos ingresado a la institución con esa cuota anual; $ 10 anónimos, inscribiéndose además como nuevos subscriptores los señores Rafael y Encarnación Cabrera Carmona;

5.o De haberse recibido una pieza de género del señor Bernardo Timmerman; y 50 metros de franela del señor don Adolfo Katz, para abrigo de los niños más pobres de las Ollas Infantiles;

6.o De haber obsequiado la Sociedad Cooperativa Dental el material para instalar la Oficina de Dentística de la Olla Miguel L. Amunátegui Johnson;

7.o De haber recibido la señorita Elena Talavera L., administradora de esa Olla, para los niños que a ella concurren: de la Droguería Francesa una docena de Alimento Savosy y Moore, y de las Boticas y Droguerías de los señores Greve, Daube, Kleiu, Trautmann, Botica del Indio y A. Peña y Cía. un buen número de escobillas para dientes:

8.o De haber recibido la señora administradora de la Olla Sección C., doña Filomena Mackenna de Valdés, una remesa de tónicos, jabones y medicamentos del Laboratorio Chile y de la Botica del Indio.

Se tomaron los acuerdos siguientes:

1.o Establecer en cada Olla Infantil la obligación de proporcionar a cada niño escobillas para dientes y agua con bicarbonato para la higiene bucal antes de las comidas;

2.o Autorizar a la tesorera de la institución para instalar, de acuerdo con el señor don Pedro Bannen, una nueva Olla Infantil en la Escuela de Proletarios, destinada al efecto y de la cual la señorita tesorera quedó nombrada administradora inmediata;

3.o Enviar una nota de entusiasta agradecimiento al señor don Alberto Korner A. por sus valiosos, abnegados y generosos servicios prestados a esta institución, en su carácter de doctor en medicina.

La Sociedad Ollas Infantiles envía la expresión de su más vivo reconocimiento a todos sus benefactores.

A las 3 P. M. se dió por terminada la sesión.

CONSEJO DE PLANTACIONES PUBLICAS URBANAS

Presidida por el señor don José A. Alfonso, celebró sesión ayer el Consejo de Plantaciones Públicas Urbanas.

Se dió cuenta de que ya se han iniciado en el criadero municipal de árboles los trabajos necesarios para convertirlo en un criadero modelo. Igualmente se dieron a conocer otras propuestas para la adquisición de un terreno más extenso que sirva de vivero a los árboles destinados al ensanche de las plantaciones ubicadas en las calles y paseos públicos.

Los consejeros presentes estuvieron de acuerdo en que la sesión próxima se destine a la aprobación definitiva del Reglamento, para poderlo elevar cuanto antes a conocimiento de la I. Municipalidad y dejar al Consejo con sus atribuciones bien definidas y los medios de entregarse con mayor independencia al desarrollo de sus funciones, entre las cuales ocupa lugar muy importante el estudio del presupuesto municipal de plantaciones.

En otro orden de consideraciones, se llamó la atención sobre la conveniencia de fijar en los lugares públicos máximas o sentencias adecuadas, que enseñen al transeunte el deber de respetar y cuidar los árboles, cosa que también podría hacerse en el interior de las salas de clase de las escuelas para despertar en el niño análogos sentimientos.

Sirviendo el mismo propósito y además como un medio de difundir los conocimientos arborícolas elementales en las escuelas, se produjo acuerdo en el sentido de que el Consejo debía redactar un cartilla para hacerla circular profusamente entre los niños y todo el público interesado en cultivar árboles.

CAMINOS

Se solicitaron $ 35.640 para atender el servicio público de camineros en el país.

—Se concedieron $ 24.000, para reparación de los caminos de Valparaíso; $ 10.572, para los de Cañete; y $ 5.000 para los de Paguido y Zapallar.

FERROCARRIL DE PUA A TRAIGUEN

Se ha entregado al tráfico provisional la sección de Púa a Quino, 12 kilómetros del ferrocarril en construcción de Púa a Traiguén.

La longitud de este ferrocarril será de 32 kilómetros.

OBRAS FISCALES DE CONCEPCION

Próximamente se dirigirán a Concepción el director de Obras Públicas señor Guillermo Illanes y el Inspector General de Arquitectura, don Hermógenes del Canto, a visitar las obras fiscales en construcción en esa ciudad.

EXISTENCIA DE "APATITA"

El Ministerio de Industria ha comisionado al geólogo fiscal señor Briggen, para que se traslade a Vallenar y Freirina, con el objeto de hacer estudios de reconocimientos sobre la existencia de "Apatita", en esa región.

Esta substancia puede servir de abono agrícola.

CONSEJO DE ESTADO

Para mañana, a la hora de costumbre, ha sido citado a sesión el Consejo de Estado.

Formará terna para proveer los puestos de Ministro de la Corte Suprema, Ministro de la Corte de Apelaciones de Concepción y juez suplente de Curepto.

En la lista pasada al Consejo para Ministro de la Corte Suprema, figuran los señores Astorquiza don José, Bezanilla Silva don Alejandro, Cisterna Peña don Eliseo, Cruz Labarca don Eliseo, Cruz don Luis David, Figueroa Lagos don Exequiel, Herrera don Juan Crisóstimo, Mac-Kay don J. Guillermo, Quirell don Marco Aurelio, y Risopatrón don Víctor.

Para Ministro de la Corte de Apelaciones de Concepción: Bianchi don Humberto, Carvajal Arrieta don David, Escobar don Alejandro, González don José Miguel 2.o, Jara Silva don Ramón, Navarro Ocampo don Darío, Larenas don Alfredo, Ramírez don Salvador y Robles don Eulogio.

Concesiones de terrenos

Su reglamentación

El Ministerio de Hacienda ha expedido un decreto por el cual se reglamentan las concesiones de terrenos baldíos.

Según el nuevo reglamento, en lo sucesivo toda solicitud en que se pida el arrendamiento o el uso de algún terreno baldío de propiedad del Estado, será presentada al Gobernador del departamento en que se encuentre ubicado el predio, y en ella deberán consignarse todos los datos relativos a la personalidad del solicitante y del terreno que desee arrendar. Esta solicitud deberá además, ser informada por el Gobernador respectivo al Intendente de la Provincia, el que a su vez solicitará informe del ingeniero de zona. Finalmente, el Intendente informará al Ministerio de Hacienda para su resolución.

Las solicitudes relativas a terrenos ubicados en los puertos deberán ser informadas por la Junta Local de Puerto, antes de que el Gobernador proceda a su tramitación ordinaria.

Para los efectos de la celebración de contratos se faculta a los Tesoreros Fiscales para que representen al Fisco, debiendo anotar en un libro de registro las condiciones de arrendamiento. Por su parte, los Inspectores Fiscales tendrán la obligación de revisar en las tesorerías los respectivos libros y harán constar en el acta de visita el estado en que los han encontrado.

Todo concesionario queda obligado a cerrar los terrenos arrendados y a iniciar trabajos dentro de seis meses y no se renovará ninguna concesión cuyo dominio no se haya inscripto a nombre del Fisco.

Las concesiones de uso o arrendamiento se otorgarán por un plazo que no exceda de 5 años, si se tratare de terrenos urbanos, y de 9 años, si se refirieran a propiedades rurales.

Antes de que se otorgue por el Ministerio de Hacienda una concesión de terrenos para Ferrocarriles, puentes, caminos o viaductos, será necesario que el Departamento de Estado a que corresponda el estudio de la cuestión técnica del caso, haya dictado resolución sobre ella.

Toda concesión de terrenos fiscales se hará sin perjuicio de terceros y con sujeción a las leyes y al presente decreto y demás disposiciones que se dicten en lo sucesivo.

El pago del precio o renta a que esté obligado un concesionario en conformidad al respectivo contrato, deberá efectuarlo en la Tesorería Fiscal correspondiente en el curso de los primeros dos meses de cada nuevo año de arriendo o uso de los terrenos que le hayan sido otorgados.

Si se excediese en el plazo indicado, el concesionario abonará por todo el tiempo de la demora el interés del 12o|o anual sobre la suma adeudada.

Los Gobernadores no podrán dedicar ninguna propiedad fiscal a un destino diferente del que tenga, sin autorización del Ministerio, salvo el caso de circunstancias anormales, que justifiquen la medida, caso en el cual darán cuenta al Ministerio de Hacienda.

Los actuales concesionarios solicitarán en el curso del presente semestre el registro de sus concesiones en la Tesorería Fiscal del respectivo departamento. Oficina que hará inscribir en el Conservador de Bienes Raíces correspondiente aquellas concesiones que no estuvieren ya inscriptas debiendo correr por cuenta del concesionario los gastos que origine esta diligencia.

El 31 de Diciembre del presente año caducará de hecho toda concesión cuyo titular no cumpliere con la obligación establecida en el inciso anterior.

EL PRESIDENTE DE LA REPUBLICA

Esta tarde llegará a Santiago, procedente de Camarico, el Presidente de la República señor Sanfuentes.

LA HORA OFICIAL

El Gobierno tiene en su poder un proyecto de decreto elaborado por la Dirección General de la Armada, mediante el cual se establece en la República el mismo sistema de contar las horas que actualmente está en uso en casi toda la Europa, Estados Unidos, Canadá, Méjico, San Salvador, Panamá, Guayana Inglesa, Brasil y Perú.

En conformidad a este decreto, el cómputo de las horas se verificará de media noche a media noche, en una serie continua de 24 números, es decir, con los nombres de una a doce horas las de media noche a medio día, y con los nombres de trece a veinticuatro, las comprendidas entre medio día y media noche, omitiendo las palabras tarde y noche.

La Dirección General de la Armada envió ayer al Gobierno un oficio en el cual le hace ver la conveniencia de establecer cuanto antes este nuevo sistema, para marchar de acuerdo con los países que ya lo tienen establecido.

Una vez dictado el decreto en referencia, los relojes tendrán en su esfera la numeración continuada hasta el número 24, colocándose éstos encima de los ya escritos, con caracteres rojos.

CORREOS

La Administración Principal de Correos de Santiago, despachará correspondencia por los siguientes vapores y correos para los puntos que se indican en las fechas que se expresan:

Extranjero, vía Los Andes, 17 de Agosto.

Copiapó e intermedios, 17 de Agosto por el Longitudinal.

Pisagua e intermedios, 20 de Agosto, por el Longitudinal.

Guayaquil e intermedios, 19 de Agosto.

Bolivia, 13, 19 y 20 de Agosto.

Panamá y Centro América, 13 y 19 de Agosto.

Estados Unidos, Méjico, Antillas y Guayanas, 13 y 19 de Agosto.

Europa, vía Panamá, 13 y 19 de Agosto.

Los envíos vía Cordillera se hacen los Martes y Sábados.

Correspondencia certificada se recibe hasta las 4 P. M. y ordinaria hasta las 6 P. M.

El puerto de San Antonio

Recepción definitiva de las obras

Ayer se verificó la recepción oficial definitiva de las obras del puerto de San Antonio ejecutadas por la Compañía Holandesa de Concreto Armado.

En nombre del Gobierno se recibió de dichas obras una comisión compuesta del Gobernador del Departamento, don Enrique Gazmuri, los miembros de la Comisión de Puertos, señores Alberto Fuentes, Jorge Lira, Rubén Dávila y el delegado fiscal de las obras, don Eduardo Reyes Cox, quienes se trasladaron en el tren de la mañana al vecino puerto, para cumplir su cometido.

La comisión inspeccionó cuidadosamente los trabajos hechos, y se dió por recibida oficialmente de ellos.

Representó a la Empresa constructora el ingeniero técnico, señor Kamp.

La comisión oficial regresó a Santiago en el tren de las 6.30 P. M.

ESCUELA DE PROLETARIOS

Entre don F Puelma Tupper y don Pedro Bannen se han cambiado las siguientes cartas:

"Santiago, Agosto 13 de 1918. — Señor don Pedro Bannen.—Presente.

Distinguido amigo: Deseando secundar su importante obra educacional denominada "Escuelas de Proletarios", le incluyo el importe de mi subscripción anual a ella por 1918. Yo creo que la regeneración del pueblo en el sentido de mejorar las condiciones materiales y morales, no se obtendrá ni con un pedazo de pan ni con un pedazo de tierra, pues ambos son inútiles si no existe la educación. El pan del espíritu no se agota jamás y le abre al hombre nuevos horizontes e innumerables posibilidades de procurarse una existencia independiente. Por estas razones siempre he mantenido durante el invierno una escuela en mis fundos, lo que le digo a Ud. para que se sirva tomar en cuenta la experiencia que he hecho y que consiste en que no es posible exigir más de tres horas diarias de trabajo escolar a los niños: comprendiendo en esto la asistencia a la escuela y las tareas a domicilio. A más estimo un atentado contra el cerebro de un chico el interrumpir su sueño u obligarlo a madrugar.

Yo creo que cada local de enseñanza puede hacer tres cursos diarios de tres horas cada uno para diversos niños: dando todavía media hora de descanso a un cuarto de hora siquiera en cada clase; clase que no debe tener mucho más de cuarenta y cinco minutos de duración.

Quiero también recordarle que mi gran amigo, el profesor Mosso de la Universidad de Turín, demostró hasta la evidencia, que el curso de gimnasia no es un descanso intelectual para los alumnos. Por el contrario, aún cuando se trate sólo de simples marchas, movimientos o cambios de actitud repetidos, hay un desgaste considerable de fuerza y de atención del educando. Finalmente, debo también manifestarle que las mujeres son las que mejor desempeñan el papel de profesoras de instrucción primaria y saben inculcar principios de orden y moralidad, a la vez que forman el corazón del niño mucho más acertadamente que los preceptores del sexo masculino. Llego a creer que aún en la instrucción secundaria bien podría encomendarse muchos ramos a profesoras del sexo femenino, hasta en los Liceos de hombres. Mi experiencia en cuanto a preceptores es bien triste; porque en las escuelas mantenidas por mi padre y por mí, todos ellos han dejado mucho que desear, sobre todo en cuanto a sobriedad.

Deseándole a usted toda felicidad, lo saluda su Affmo.—**F. Puelma Tupper.**"

"Santiago, 16 de Agosto de 1918.—Señor Francisco Puelma Tupper. — Presente.—Estimado amigo:

He tenido el agrado de recibir su atenta de ayer y con ella un cheque por cien pesos, valor de la cuota anual con que, espontánea y generosamente, se ha servido Ud. subscribirse a la Sociedad Escuelas de Proletarios.

A nombre de la Sociedad agradezco a usted esta subscripción, no sólo por su cuantía, pues ninguna otra la ha superado hasta el presente, si no por el honor que tenemos de contarlo entre nuestros consocios contribuyentes. Su sola adhesión es para nosotros de gran importancia y nos anima en nuestra tarea.

Agradecemos también las observaciones tan acertadas que se sirve expresarnos sobre enseñanza primaria y procuraremos aprovecharlas en nuestras escuelas. Tiene usted sobrada razón al deplorar el daño que causan en los alumnos los profesores por defecto de sobriedad y yo agregaría hasta por defectos de urbanidad. Estos defectos personales del maestro contagia moralmente a los niños y les perturba su educación. Semejantes maestros deben ser eliminados de la enseñanza con severidad.

Saluda a usted muy atentamente su Affmo. amigo.—**P. Bannen.**"

ABOGADOS

Después del examen de estilo, rendido ante la Excma. Corte Suprema, recibieron sus títulos de abogados los jóvenes porteños señores Agustín Montenegro, Alejandro Tinsly y Francisco Arévalo.

MINISTRO DEL URUGUAY

El Martes de la semana próxima arribará a Valparaíso, a bordo del vapor "Palena", el Ministro del Uruguay en Chile don Dionisio Ramos Montero.

ESCALAFON JUDICIAL

Presidida por el Ministro de Justicia se reunió en la tarde de ayer la comisión designada por el Gobierno para que estudie y proponga un proyecto sobre ascensos, nombramientos y movimiento judicial.

De acuerdo con la resolución adoptada en la última sesión se llevaron varios proyectos que se han elaborado sobre la materia, con el objeto de estudiarlos y confeccionar uno, teniendo como base el proyecto de Ley Orgánica de Tribunales que en la actualidad pende de la consideración del Congreso.

COMISION PRO-VICTIMAS ISRAELITAS DE LA GUERRA

Un grupo de jóvenes israelitas, residentes en esta ciudad, ha formado una comisión con el fin de organizar una gran kermesse, concierto y baile, a beneficio de las víctimas israelitas en la guerra, que se efectuará en los salones del Centro Español, calle Merced 388, el día Jueves 29 del corriente a las 9 P. M.

Dado el fin que se persigue, algunos alumnos del Conservatorio Nacional de Música han ofrecido su concurso.

La venta de las entradas estará a cargo de comisiones formadas por señoritas y jóvenes de la colonia.

Federación de Estudiantes de Chile

La sesión de directorio de ayer

Acuerdos tomados

Con numerosa concurrencia celebró sesión el directorio de la institución. Oídas las explicaciones dadas por el señor primer vicepresidente señor Juan Gandulfo, sobre el atropello de que fué víctima en la Escuela de Bellas Artes, de parte de don Joaquín Díaz director de dicha Escuela, el que hizo uso de la fuerza pública para frustrar la sesión del Centro de Bellas Artes en atención a los cargos hechos por los alumnos de dicha Escuela, la Federación de Estudiantes de Chile acordó:

Solicitar del señor Ministro de Instrucción Pública la inmediata destitución de don Joaquín Díaz de su cargo de director de la Escuela de Bellas Artes y la de su secretario don Alfredo Cerallo y pedir el rechazo de la renuncia presentada por el profesor señor don Francisco González.

RECIPROCIDAD ECUATORIANA

La Cámara de Diputados de Chile envió un telegrama de felicitación a la Cámara de Diputados del Ecuador, con motivo del aniversario cívico de esta República hermana.

La Cámara chilena ha recibido la siguiente contestación:

"Quito, 13 de Agosto de 1918. — Señor presidente de la Honorable Cámara de Diputados.— Santiago.—La Cámara de Diputados del Ecuador agradece la atenta felicitación de la Honorable Cámara dignamente presidida por Ud. y retorna anhelos por la prosperidad y el engrandecimiento de ese pueblo amigo unido al nuestro por antiguos y estrechos vínculos de confraternidad, y a su vez hace votos por vuestra felicidad personal.—**Manuel María Sánchez**, presidente.— **Francisco Pérez Borja**, secretario".

CONGRESO DEL ECUADOR

La Legación del Ecuador en Santiago, recibió noticia oficial de que la constitución del Congreso ecuatoriano, el día 12 del actual, fecha señalada por la Constitución para realizar ese acto.

Fueron elegidos presidente y vice-presidente del Senado, los señores Gonzalo S. Córdova y Pío Váscones; presidente y vicepresidente de la Cámara de Diputados los señores Manuel M. Sánchez y Sergio Alcívar.

El Presidente de la República dió lectura a su mensaje y fué aplaudido.

SOCIEDAD CIENTIFICA DE CHILE

En la sesión del Martes pasado, el doctor don Juan B. Miranda leyó una conferencia sobre la "Lobelia venenosa", conocida en las provincias australes de Valdivia, Llanquihuey Chiloé con el nombre vulgar de "Palo de bruja", ((Arbol de los brujos".

Comenzó el doctor Miranda por hacer una reseña histórica de esta planta chilena, única en género y especie hasta ahora (planta monotípica), y de la cual los naturales de esas provincias narran por tradición cuentos y anécdotas que se transmiten desde tiempo inmemorial.

Hizo el doctor Miranda una relación de los conocimientos que sobre esta planta habían ya dado los profesores Angel Vásquez, Adolfo Murillo, especialmente el sabio naturalista Rodolfo Armando Philippi, quien fué el descubridor de la planta y el que dió sus caracteres y clasificación botánicas.

Llamó la atención de la concurrencia cuando el doctor Miranda dió a conocer el estudio químico, hecho en el Laboratorio de Farmacia, de este vegetal chileno, cuya composición y principio activo, se ignoraba. Exhibió este principio extraído de la Latua, que es un alcaloide, y que es la misma atropina con las mismas propiedades químicas, que produce los mismos efectos fisiológicos (dilatación de la pupila).

Practicó en la sala la reacción de Vitalia, reacción de coloración roja de la atropina traída del extranjero.

Las experimentaciones fisiológicas practicadas por el profesor Miranda en el Laboratorio de Farmacia y las propiedades terapéuticas verificadas en la clínica de ojos del profesor Alejandro Mujica, demostraron su identidad con la atropina y de consiguiente su empleo en medicina.

Las conclusiones de este estudio fueron las siguientes que en extracto se reproducen: "Que esta planta chilena, "Latua", contiene atropina, que a este alcaloide debe sus efectos tóxicos y medicamentosos, que esta planta puede reemplazar a los preparados de belladona, tanto con extractos, tinturas, jarabes, polvos, etc.

Junto con mostrar a la concurrencia la atropina extraída del Latua, expuso la corteza, la hoja, fruto, raíz de esta planta, recolectada por Maullín por la señorita Blanca Alvedo, quien hace su tesis de farmacéutico.

Al terminar, fué felicitado el doctor Miranda por los concurrentes.

En la próxima sesión de conferencia de esta Sociedad, que tendrá lugar el Martes 27 del presente, el doctor Moisés Amaral tratará un interesante cuestión de actualidad titulada: "La sífilis adquirida en el hogar".

Mañana

Viernes Humanitario

Venderemos a precio rebajado un gran surtido de

AGUA DE COLONIA

Despacho exacto de RECETAS un 50% menos que en cualquier otro establecimiento.

FARMACIA

La Humanitaria

268 - AHUMADA - 268

Casilla 3071. — Teléfono Inglés 813

y-15-n

Un chileno que regresa de Europa

Entrevista con don Felix Ossa Vicuña

Después de una permanencia de de más de ocho años en España, Inglaterra, Francia y otros países de Europa, acaba de regresar al país el señor don Félix Ossa Vicuña, caballero que, en su carácter de particular, tuvo ocasión de hacer en el extranjero una acertada labor de acercamiento entre nuestro país y las naciones que alcanzó a visitar.

Una breve entrevista que tuvimos con él ayer en la tarde, podrá dar una idea de lo que en el extranjero se piensa de Chile y de lo que conviene hacer para mantener una corriente de carácter internacional.

El primer punto que tocamos en nuestra conversación con el señor Ossa Vicuña, se refirió al estado de los países en guerra. El señor Ossa es un convencido del triunfo final que espera a la causa de los aliados. Con frases llenas de entusiasmo, nos hace una descripción de la guerra.

—Estoy asombrado, — nos dice, —del valor que ha demostrado el soldado francés en esta guerra. Cuando abandoné a París se tenía más que nunca la confianza de triunfar, y todos los temores del comienzo de la guerra se habían disipado, gracias a las pruebas de heroismo y al genio militar francés, a la tenacidad de los ingleses, al esfuerzo de los italianos, y, sobre todo, al empuje admirable de los norteamericanos. Las empresas de estos últimos son formidables. En París, por ejemplo, tuve ocasión de presenciar un caso que me dejó la mejor impresión. Se trataba de obtener el edificio del Hotel Palace, con el objeto de establecer allí algunas oficinas militares. En la mañana se presentó ante el dueño del hotel un enviado americano, que exigió, ésta es la palabra, la entrega del local en el plazo perentorio de 24 horas. Se le impusieron condiciones verdaderamente abrumadoras, en la esperanza de que no serían satisfechas; pero, ante el asombro de todos los que habían presenciado la escena, en cinco minutos estaban llenados todos los trámites exigidos. El hotel fué desocupado en medio de las protestas de todos los que estaban allí alojados, y a los dos días los elementos norteamericanos habían hecho una instalación que los franceses habían calculado hacer en dos meses, por lo menos.

Otras acciones como ésta han demostrado hasta la evidencia la gran eficacia de los planes que los norteamericanos han puesto en juego en pro de la causa de los aliados.

El señor Ossa nos relata en seguida la actuación que ha correspondido desempeñar en la presente guerra a cada uno de los jefes militares que comandan las fuerzas aliadas. No creemos necesario transcribir aquí los elogios que en defensa de cada uno de ellos nos hizo nuestro entrevistado, ya que las informaciones cablegráficas han transmitido las acciones en que ellos se han encontrado.

Siguiendo en el tema de la guerra, se refiere después a la tranquilidad con que el pueblo francés aguarda el resultado de las operaciones. En París — nos dice, — la vida se lleva en un estado completamente normal. El bombardeo y los actos terroríficos del enemigo no han afectado en lo más mínimo el carácter espiritual del pueblo francés. Las hazañas de sus compatriotas no hacen más que enardecer cada día más el espíritu cívico de todos los hijos de la principal nación sostenedora de la guerra.

Para agotar el tema, el señor Ossa nos hace saber algunos detalles sobre la organización del Hospital Franco-Chileno, que ocupa un espléndido edificio en el Boulevard Hausman, y cuya fundación se debió en parte principalísima a nuestro Cónsul General en Francia, señor Manuel Amunátegui. Esta institución de caridad es mantenida por erogaciones de algunos miembros de la colonia chilena en París y otros donativos que envía desde Chile la colonia francesa residente. Ha sido para mí uno de los momentos más agradables de mi vida, — nos confiesa nuestro entrevistado, — el ver flamear en este hermoso edificio el pabellón de nuestro país, enlazado simbólicamente con el pabellón francés.

—¿Chile es bien conocido en Francia? — interrumpimos al señor Ossa.

—No tanto como sería de desear; pero sí lo suficiente para que todos los franceses guarden por Chile un respetuoso cariño. Nuestro Ministro en Francia, señor Ibáñez, fué muy bien recibido a su llegada a ésa, y actualmente es muy apreciado por el plan de acercamiento que ha formado en su programa diplomático. El Cónsul General, señor Amunátegui, goza, por otra parte, de gran prestigio en la sociedad parisiense, y ha obtenido del Gobierno la condecoración de la Legión de Honor, en pago de los brillantes servicios que ha prestado a los ciudadanos franceses en la guerra.

—¿Podría indicarnos, señor, la impresión que le causó su llegada al país?

—Debo deciros con franqueza que he notado un gran adelanto en lo que respecta a la parte material: grandes construcciones, más aseo, mejor pavimento en algunas calles, etc., etc. No me referiré a los progresos de otro orden, porque aún no me he impuesto siquiera de su existencia. Les haré notar, sin embargo, el alza considerable que me parece se ha producido en las condiciones de vida, a tal punto que estimo que la subsistencia es más cara aquí que en Europa. Creo que esto no es más que una consecuencia de la falta de competidores en las diversas industrias necesarias a la subsistencia, y, especialmente, a la falta de hoteles baratos y cómodos. A esto último atribuyo también, en gran parte, la falta de una corriente de turistas que vengan a conocer las delicias de nuestro clima y, por sobre todo, de capitalistas que vengan a invertir su dinero en el desarrollo de las industrias y del comercio.

A este respecto, el señor Ossa Vicuña nos dice que, cuando estuvo radicado en Barcelona, en 1911 y 1912, se desconocía casi en absoluto a nuestro país, hasta el extremo de creer que Chile era una misma nación con la República Argentina. El señor Ossa, indignado por una situación deprimente para nuestro país, inició entonces una gran campaña por la prensa española, y tuvo la suerte de encontrar en su obra grandes colaboradores, como el señor marqués de Alcela, senador del Reino, que puso a su disposición las columnas de "La Tribuna". Cuando visitó la infanta Isabel la Casa de América, de la cual el señor Ossa fué uno de sus más entusiastas fundadores, nuestro entrevistado tuvo también oportunidad de colocar a nuestro país a la altura que le corresponde, en un discurso que fué públicado en la mayoría de los diarios de la Península.

—Esta propaganda, — nos dice el señor Ossa, siguiendo el curso de la conversación, — es la que el Gobierno debe tomar por su cuenta, para que rinda los frutos que está llamada a producir. Estoy convencido de que el Gobierno debe enviar a Europa y a Norte América a una embajada de propaganda, compuesta de un personal muy preparado, que tenga las condiciones suficientes para colaborar en los grandes periódicos extranjeros y de dar conferencias ilustrativas sobre nuestro país, para así interesar al capitalista extranjero en nuestros negocios e industrias.

Yo sé, prosigue, que los hombres de negocios de Estados Unidos, entre otros, tienen el más vivo interés por invertir mucho dinero en nuestro país; pero no se atreven a hacerlo, debido a las fluctuaciones del cambio. Es necesario, entonces, que se proceda a fijar un tipo mínimo de cambio de 18 peniques, porque ya muchos capitalistas colocaron en otra época fuertes capitales a ese tipo y hoy día no sería decoroso ni honrado ocasionarles grandes pérdidas, fijando un tipo de cambio menor.

Hace poco, hablaba en Europa con el representante de un gran Banco americano, que tiene el propósito de invertir en Chile nada menos que 500.000,000 de dólares en negocios industriales, a cambio de que el Gobierno le ceda algunas caídas de agua que hoy nadie aprovecha.

El empuje de los norteamericanos, continúa el señor Ossa, es enorme; y a ellos nos conviene acercarnos de una manera especial, para que en el futuro lleguemos a ser un gran mercado de provisión.

Por sobre todas las cosas, el Gobierno debe atender a nuestra propaganda en el extranjero. Debemos compenetrarnos de la riqueza que encierra nuestro territorio aún virgen, y también de los peligros que encierra el vivir como escondidos en un rincón del cual nadie nos va a venir a sacar de la mano. Más todavía; es necesario contrarrestar la guerra sorda que los peruanos hacen en contra de Chile en todas las legaciones y consulados de Europa, con el único y premeditado propósito de conducirnos a un conflicto del cual no podríamos salir airosos si no cultivamos debidamente las relaciones de amistad con las potencias mundiales.

Ibamos a despedirnos del señor Ossa Vicuña, cuando éste nos detuvo un momento más.

—Antes que se retiren, quiero pediros que dejen constancia de la excelente labor que realizan en el extranjero nuestros ministros diplomáticos, especialmente don Agustín Edwards, a cuyo celo e inquebrantable laboriosidad el país debe mucho en lo que respecta a sus buenas relaciones con los grandes países extranjeros.

REFORMA DE ESTATUTOS

El Ministerio de Hacienda ha dado su aprobación a las reformas introducidas en los estatutos de la Compañía Minera Beneficiadora de Metales, de Taltal.

Junta de Beneficencia

La última sesión

Con asistencia de 22 de sus miembros y presidida por el señor Carlos Lira, celebró sesión la Junta de Beneficencia.

Se ocupó de estudiar la organización de una oficina de artículos de consumos de medicina y droguería para servir a los establecimientos de beneficencia, aprobándose un proyecto que fué presentado por la comisión de administración.

Se dió cuenta que habían terminado su período los miembros de esta Junta, señores: José Florencio Valdés Cuevas, y Alberto Mackenna, acordándose por unanimidad su reelección por un nuevo período.

CANAL DEL MAUCO

Se designó una comisión compuesta de los ingenieros señores Carlos Delpiano y Urbano Mena, para que se reciba de la construcción de los canales secundarios del Canal del Mauco.

Estas obras han costado la suma de $ 45,000.

VACUNA ANTICARBUNCLOSA

En el Ministerio de Industria se recibió un informe de la Legación de Chile en Montevideo sobre la nueva reglamentación de la vacunación anticarbunclosa para animales lecheros que ha dictado el Gobierno del Uruguay.

CONSEJO DE OBRAS PUBLICAS

El Consejo de Obras Públicas sesionó ayer y se ocupó de diversos proyectos de reparación de edificios públicos.

Trató, también, del proyecto de embalse de las aguas de la Laguna, del Planchón, para regadío, el que quedó pendiente.

El Consejo se reunirá nuevamente mañana.

CARCEL DE LOS ANDES

Ha sido autorizada la inversión de $ 4,500 para reparaciones urgentes de la Cárcel y Presidio de Los Andes.

DEFUNCIONES

Agosto 14. — Marta Navarro, de 1 año; Carmen Ibarra, de 14; Saturnino Negrete, de 24; Isaac Pino, de 35; Javier Vallejo, de 23; Andrés Román, de 23; Lidia Ramírez, de 25; Remigio Herrera, de 50; César Villaseca, de 25; Angel Brignoli, de 55; Carmen Iturriaga, de 77; Sara Andrenze, de 21; Rosa Poblete, de 13; Anselmo Contreras, de 23; Rosa Palma, de 18; Joaquín Concha, de 70; Ramón Torres, de 26; Enrique Lara, de 35; y 19 menores de 1 año.

IMPRESION DE UN CODIGO

El Ministerio de Justicia ha aceptado la propuesta presentada por la imprenta Santiago, para imprimir el Código de Procedimiento Civil despachado recientemente por el Congreso.

DISOLUCION DE UNA SOCIEDAD

Por decreto del Ministerio de Hacienda se ha autorizado la solución y liquidación de la Sociedad Anónima denominada Manufactura de Vidrios de esta capital.

Alta Comisión de Gobierno

Nombramiento de nuevos miembros

Con fecha de ayer el Ministerio de Hacienda ha expedido un decreto por el cual se nombra a los señores Enrique Oyarzun, Arturo Alemparte, Carlos Lanas, Jorge Silva Somarriva y Tomás Ramírez Frías, para que formen también parte de la Alta Comisión de Gobierno encargada de estudiar las industrias y el comercio nacionales.

Como se sabe, la Alta Comisión fué creada por decreto del Ministerio de Hacienda expedido el 15 de Septiembre de 1917.

INTERRUPCION DEL TRANSANDINO

La gerencia del Ferrocarril Transandino, comunicó al Ministerio de Ferrocarriles que un fuerte temporal paralizó el tráfico en la sección argentina durante dos días y medio, desde el Lunes pasado. La sección chilena no ha sufrido interrupción.

El tren de pasajeros que partió de Buenos Aires el Domingo quedó en Puerte de Inca, y ayer a las 2.40 P. M., fué entregada en Las Cuevas a la sección chilena, y llegó a Los Andes a las 7.05 P. M.

Los pasajeros de esta combinación internacional llegaron anoche a Santiago.

ALCANTARILLADOS

La Dirección de Obras Públicas, hizo la recepción provisional de las obras de alcantarillado del Cantón Militar de Providencia.

Ejército y Armada

El fallecimiento del teniente coronel señor Márquez. — A las 10 de la mañana se efectuarán hoy los funerales del teniente coronel don José Domingo Márquez, fallecido en la tarde de anteayer.

Concurrirá a rendir a los restos los honores de ordenanza, el regimiento Tacna, al mando de su comandante, teniente coronel don Basilio Maturana.

Harán uso de la palabra en el Cementerio el coronel señor Bennett, el teniente coronel señor Vidaurre y los mayores señores Gómez y Figueroa.

El cortejo partirá desde la calle Santa Rosa N.o 685.

—El Club Militar, como un homenaje a la memoria del señor Márquez, acordó destinar la suma de $ 100, que servirá de base para formar un fondo con el objeto de educar en la Escuela Militar a un hijo de algún militar fallecido.

Zapadores N.o 4. — En la próxima semana partirá a reasumir su puesto el comandante del Batallón Zapadores N.o 4, de guarnición en Osorno, mayor don Nicolás de la Cruz.

El jefe de la IV División. — —Se encuentra en Santiago, por asuntos del servicio el jefe del Comando de la IV División, general don Germán Fuenzalida Castro.

Se le necesita. — En el Departamento del Personal se necesita al contador 2.o de Ejército, don Víctor Contreras.

Permiso para casarse. — Se autorizó al capitán de navío, retirado, temporalmente del servicio, don Agustín Astudillo, para que pueda contraer matrimonio con la señorita Ana Oliva Guzmán.

Licencia. — Se concedió un mes de licencia, por motivos de salud, al guardia-marina don Samuel Ossa.

Escuelas del Ejército. — El siguiente certificado fué puesto ayer en manos del secretario de las Escuelas del Ejército, don Manuel Correa, con motivo de su actuación durante el tiempo en que el visitador titular del servicio ha visitado las escuelas de las unidades del norte.

Los infrascriptos, visitadores accidentales en ausencia del titular, señor Guerrero, tienen el agrado de certificar, que durante nuestra permanencia en el desempeño de sus cargos, el secretario de la Visitación, señor Manuel Correa O., ha cumplido sus obligaciones a entera satisfacción de los firmantes, siendo su conducta en todo momento de lo más acertada y correcta.

Santiago, 14 de Agosto de 1918. —**M. Fuentes Mujica. — Manuel Meneses. — Miguel Toledo P. — Eduardo Salinas**".

Vida Estudiantil

Centro Estudiantes de Valdivia. —Cítase a sesión de directorio para hoy Jueves 15 a las 5 P. M.

Se ruega asistir, pues hay importantes asuntos de qué tratar.

Centro de Ex-Estudiantes de Ñuble.— Se cita a sesión general ordinaria a los socios de este Centro para hoy a las 3 1|2 P. M. en punto, en los salones de "El Mercurio".

Tabla:

I. Conferencia Lisandro Villablanca; II. Velada; III. Viaje a Chillán; IV. Renovación de directores; V. Proyectos de Torrealba y de Bustos; VI. R. Estatutos, etc.

Se nos encarga citar especialmente a las señoritas socias.

Centro Liceo de Aplicación.— Cítase para hoy Jueves, a las 5 P. M., a la Comisión de Biblioteca. Se encarece la asistencia a todos sus miembros y muy especialmente al señor Moisés Espina.

Ex-alumnas de la Escuela Normal N.o 3.— Se ruega a las exalumnas de la Escuela Normal N.o 3, asistir a una reunión que se realizará hoy Jueves 15 en el Instituto de Educación Física, Morandé 750, a las 9 1|2 A. M.

Se recomienda encarecidamente la asistencia con especialidad a las primeras alumnas graduadas en el año 1909.

La reunión se llevará a efecto aunque llueva.

BOY-SCOUTS

Boy-Scouts de Chile.— Brigada Instituto Nacional.— Se cita a los decuriones y sub-decuriones para hoy a las 2 P. M., sin uniforme. El objeto de esta reunión es recibir instrucción. Se cita también a las decurias: Osos, Elefantes, Halcones, Búfalos, Cruz Roja y Banda.

El directorio de la brigada se reunirá el Sábado próximo a las 11 A. M. por haber asuntos muy importantes que tratar.

Se han hecho los siguientes ascensos: a decuriones: Bianchi Gundian Víctor, Gonzaga Francisco y Camparini Italo; a sub-decuriones: Artigas Armando, Starozcelki James, Maira Fernando, Arriagada Jorge, Flores Williams Nestor, Desimoni Alfredo y Terrier Gustavo.

Ha sido disuelta la decuria "Perros" por su falta de trabajo y por sus inasistencias.

El Sábado, a las 5 P. M., uno de los directores dará una pequeña conferencia a los decuriones y sub-decuriones sobre electricidad práctica.

El Domingo próximo se hará una excursión a El Salto.

Noticias municipales

Relleno de la Avenida Vicuña Mackenna. — El Alcalde señor Ugarte, envió con fecha de ayer la siguiente nota a la Dirección General de los Ferrocarriles:

"Tengo el agrado de incluir a Ud. una nota subscripta por los vecinos de la Avenida Vicuña Mackenna, colindantes con la propiedad de la Empresa de los Ferrocarriles del Estado, en la que piden se les permita continuar extrayendo los sedimentos de un canal que corre paralelo a la línea férrea y para lo cual cuentan con el consentimiento del propietario de dicho canal.

Como se trata de trabajos de interés local, esta Alcaldía se permite rogar a Ud. se sirva acoger favorablemente la solicitud antedicha.

Dios guarde a Ud.— **Rogelio Ugarte B.**".

El material que se estaba extrayendo del canal está destinado a rellenar la avenida Vicuña Mackenna, en la parte cercana a la estación de Santa Elena, donde existe una fuerte depresión en el terreno.

Comisión de vecinos.— La Alcaldía ha nombrado una comisión de vecinos para que estudie la manera de dar a la avenida Vicuña Mackenna, de la avenida Matta hasta Franklin, el mismo ancho que tiene desde la plaza Italia hasta Matta, sin costo para el Municipio.

Componen esta comisión los señores Alberto Valdivieso, Raúl Tupper, Eduardo Padlina, Edmundo Montt, Ernesto Mouatt, Julio Pellisier, Julio Hudson, Alberto Veliz, Luis Vicuña Cifuentes y Cornelio 2.o Aravena.

Plantaciones de árboles.— La Prefectura de Policía de Aseo, de acuerdo con el administrador de la Quinta Normal, han acordado que los árboles que sean plantados para el embellecimiento en los diferentes paseos públicos estén bajo la supervigilancia de un ingeniero agrónomo.

En esta misma forma se procederá en las fechas y trabajos de podas de árboles.

Se pide una clausura.— La Inspección Sanitaria Municipal ha denunciado y pedido la clausura de dos casas de tolerancia situadas en la 1.a comuna Santa Lucía, porque carecen en absoluto de los requisitos que exije la higiene y la salubridad.

Juzgado de Policía Local.— El Primer Alcalde, señor Ugarte, ha ordenado que el juzgado de Policía Local funcione durante el presente mes desde las 9 A. M.

En dos cuadras trece negocios de licores sin patente.— Los vecinos de las calles de Dávila y Artesanos han denunciado a la Alcaldía que en dos cuadras de las mencionadas calles existen trece negocios de licores que sin tener patentes de ninguna especie expenden licores por copas.

Tanto la policía local como la del orden han acogido este denuncio y procederán aplicando el marco de la ley a los dueños de estos negocios que infligen la ley de alcoholes.

Crónica policial

El incendio de la calle San Pablo. — Para mañana han sido citados numerosos testigos para que presten declaración en el proceso que se sigue por incendio de la Zapatería del Pilar, al propietario de ese negocio, Honorato Bustos.

Proceso Las Patagonias.— Ayer se suspendió para continuar mañana la confesión con cargos que están prestando los reos implicados en el proceso por fraude de las Patagonias.

Condena por homicidio. — El segundo juzgado del crimen ha condenado a la pena de 5 años y un día al reo Francisco González Cabrera, uno de los cómplices del homicidio que hace dos años fué perpetrado en la persona de Luis A. Contreras.

TRIBUNALES

CORTE SUPREMA

Movimiento habido en 14 de Agosto de 1918

TRIBUNAL PLENO

1 Urzúa con Fernández C., en trámite; 2 Larraín con Masenlli, id; 3 Contra E. Fernández, en acuerdo; Barros con Vergara, id. Las demás no vistas. Don Alfredo Cañas O. alegó contra el concurso en la 5.a

Falladas de acuerdo:

Rafael Busco contra Domingo Moggia c. fondo, sin lugar. Redactor, señor Castillo; Constantino Garigliio con Telésforo López, c. fondo, sin lugar. Redactor, señor Foster R.; Contra Francisco Lapuente c. fondo, sin lugar. Redactor, señor Gaete; Florencio Pérez L. con Comunidad Poderosa del Boquete c. fondo, sin lugar. Redactor, señor Castillo. Fallada en cuenta: Recusación Agustín Gómez G. contra señor Ministro Santa Cruz, sin lugar. Redactor, señor Silva; Deserción: Luis del Solar Urrutia con Hermenegildo Ceppi, c. fondo.

CORTE DE APELACIONES

Primera sala.—Palazuelos con Williamson Balfour y Cía., confirmada; 2 Vicuña con Cornejo, en acuerdo; 3 Castro con Ugarte, confirmada; 11 García con Buzeta, suspendida; 18, en trámite. Fallada de acuerdo: Guzmán con Guzmán; Sociedad Canal de Maipo con Compañía Alemana de Electricidad, confirmada. Alegaron: en la 1.a, don Roberto Larraín con don Bernardino Leiva; en la 2.a, don Fernando Figueroa V., confirmando; en la 3.a, don Sinesio Riquelme, confirmando.

Segunda sala.—1 M. Saavedra con M. Díaz, confirmada; 2 Sexta Comisaría con C. Stéfano, confirmada; 3 C. Alvarez con M. Gol, sin lugar; 4 J. N. Rubio, partición, confirmada; 5 Fonk y Cía. con R. Garrido, confirmada; 6 Fisco con E. Ramírez; suspendida; 7 Fisco con E. Valdés, aprobada; 8 A. Mira con A. Baschounor, en acuerdo y diligencia; 9 D. Poblete, facción de inventario, confirmada; 10 A. Batalli con H. Month, suspendida; 11 B. Figueroa con L. Astorga, suspendida; 12 María Otto, nombramiento arbitrador, confirmada; 13 N. Avaria, con M. Novoa C., confirmada. No vistas las demás. Fallada de acuerdo: Comunidad Occidental de Chilcaya con C. Cabrera, confirmada. Alegaron: en la 1.a, don V. Robles, confirmando; en la 2.a, don A. Guzmán, revocando; en la 3.a, don E. Gallo, revocando; en la 4.a, don Alfredo Santa María con don H. Claro S.; en la 5.a, don Enrique Donoso U., confirmando; en la 1.a, don Isidoro Vásquez G., revocada; en la 8.a, don Franklin Otero con don Francisco Fabres; en la 12.a, Tomás Ramírez F.

Tercera sala.— Zurerger, inscripción, compromisario; 2 Beneficencia de Santiago con Palazuelos, confirmada; 3 Rojas, nulidad de elecciones, Llico, suspendida; 4 Correa, nulidad constitución Municipalidad de Llico, suspendida; 5 Correa, inclusión Municipalidad Llico, suspendida; 6 Rojas, esclusión Municipalidad de Llico, suspendida; 7 Gullman Maurer y Cía. con Compañía Nacional de Teléfoons, confirmada; 8 Díaz con Parodi y otros, confirmación con declaración; 9 Romo v. de R. con sucesión Quintanilla, revocada; 10 Id. id. con id. id., revocada; 22 Zilleruelo con Ferrada, en trámite; 23 Tévere con Herrera, en trámite; 25 García con Alcina y otro, en trámite. Alegaron: en la 1.a, don Alfredo Urzúa U., revocando; en la 2.a, don Ladislao Errázurzi, confirmando; en la 7.a, don José Ignacio Escobar con don José Miguel Pizarro; en la 8.a, don Rigoberto Lira con don Federico Villaseca; en la 9.a y 10.a, don Carlos Vicuña con don Delfín Romo.

Cuarta sala.—1 J. Ortúzar con sucesión P. Cartagena, en acuerdo; 2 Contra N. Staga, revocada; 3 Sociedad Exploradora de Caylloma con J. Abogabir, en trámite; 4 J. Lyon contra M. Muñoz, aprobada; 5 Contra Santiago Escárate, aprobada; 6 Homicidio de Juan de D. Osorio, aprobada; 7 Homicidio de Santiago Silva, aprobada.

No vistas las demás.

Alegaron:

En la 2.a, don Manuel Oliva, por la consulta.

En la 1.a, don Germán Hidalgo con doña Matilde Thoupp.

Terna para proveer el cargo de oficial del Registro Civil de la 2.a Circunscripción de San Felipe, señores:

Paulino de la Cruz, Ernesto Hernández, Ramón Plaza.

Ingreso Civil.—Secretaría Alcalde

J. Eugenio Campos, recurso de hecho, 1.a instancia; Luis Hermosilla con Pedro Badilla, Agosto 14, Curicó; Banco Mobiliario con Alejandro Rosselot, Agosto 14, tercer Juzgado; Valdés Hnos. con Manuel C. Morales, Agosto 14, San Fernando; Evaristo Canales con Luis Fuenzalida, Agosto 14, Curicó; Julia Raillet, con J. M. Palma, Agosto 14, 5.o Juzgado; Irene Granier con Evaristo Jiménez, Agosto 14, primer Juzgado; Matilde Nallmann de J. con Alfonso Joglar R., Agosto 14, 2.o Juzgado.

Ingreso criminal

Elías Tobar, por violación, Agosto 14, Peumo; Sumario por muerte de Aníbal Tobar, Agosto 14, Peumo; Sumario por muerte de Manuel Maldonado, Agosto 14, Peumo.

Ingreso Civil.—Secretaría señor Fabres

J. Val con S. Mistal, primer Juzgado; D. Ruiz Gil con Band y Cía., primer Juzgado; P. José Hidalgo, partición, San Fernando; R. Silva Herrera con A. Carvajal, 2.o Juzgado; B. Lay de R. con C. Montes, primer Juzgado.

Ingreso Criminal

Cesáreo Cerda y otro por homicidio, Peumo.

Causas criminales devueltas por el señor Fiscal don Justo J. Alcérreca

P. Paredes con M. Erazo; Suicidio de M. Bustamante, contra Domingo González, contra Roberto Santana, contra Juan Niño Osorio y otros, muerte de Elías Molina, Reclamo de Abel de la Cuadra, por robo; J. Ramón Leiva con Luisa Zamora, Homicidio de José Fenegut, Contra Saturnino Meneses Maldonado, Contra Arturo Cádiz, Sumario por suicidio de D. Bustamante, Carmela Gálvez con J. Espinosa.

Oficial civil de San Felipe

Tramitado el expediente de opositores para proveer el puesto de Oficial del Registro Civil de la 2.a Circunscripción del departamento de San Felipe, la Iltma. Corte previo examen de los opositores formó la siguiente terna:

Paulino de la Cruz, Ramón M. Plaza, Arturo Hernández.

Alhajas!!

Tenemos un gran lote de joyas con brillantes y piedras preciosas que ofrecemos a precios bajísimos.

HAY: Anillos, Rositas y Prendedores desde $ 50. Collares de perlas finas desde $ 100. Relojes oro para señoras, desde $ 25; ídem para hombres, desde $ 55. Cadenas 14 y 18 ktes. por el valor del oro.

LA EQUITATIVA

DELICIAS 851 AL 857

Entre Estado y San Antonio

y-17-h

Artículos de Plaqué

EN

Hermosos Estilos

GATH & CHAVES

Invita la clientela de sus Almacenes a visitar mañana el Departamento de Fantasía, ubicado en su Primer Piso, el cual ha recibido un surtido de interesantes artículos de plaqué, que se marcaron a precios muy equitativos. Entre ellos, hay

Centros de Mesa
Juegos de Lavatorio
Servicios para Té y Café
Floreros Surtidos
Relojes de Fantasía
Marcos para Retratos
Juegos de Tocador
Tinteros y

LINDAS COPAS PARA PREMIOS

GATH & CHAVES L.

EL HOMBRE "VIGORONADO"

"¿Quiéres saber por qué estoy aquí hoy día, cómo es que me encuentro lleno de vigor y libre por completo de la grave enfermedad que padecía?

"Fíjate en el mágico nombre de VIGORON.

"El fué quien puso sangre roja en mis agotadas venas. Me desarrolló un admirable apetito; cubrió mis huesos de carne y, lo que es más, me devolvió el buen humor e hizo que yo experimentase nuevamente la alegría de vivir.

"Si desprecias el consejo del que sabe, si no te aprovechas de la experiencia de los demás, podrá costarte bien caro aprender más tarde. Prueba VIGORON, amigo mío, ¡prueba VIGORON!"

The Sydney Ross Co., New York, U. S. A.

y-17-h

BARRAQUEROS, INGENIEROS Y PROPIETARIOS:

Uds. ignoran y es conveniente el saberlo, que el **ASERRADERO DEL DESVIO "GARCIA PAZ"** en la Estación Yungay les puede entregar **ROBLE en CUALQUIER DIMENSION**, ya sea desde 2" por 2" hasta 26x30 pulgadas y desde 5 hasta 10 metros de largo, a las 2 horas de recibir sus pedidos y a precios reducidos. **CALIDAD EXTRA.**

Oficina: *BARRACA-FABRICA IBERIA*, Matucana 745, entre Rosas y San Pablo .-- Teléfonos Inglés 48, Yungay y Nacional 130

EMPRESA FORLIVESI

— DE —

Pompas Fúnebres

El solo nombre de esta **EMPRESA ES UNA GARANTIA** para el público

Merced 812 - 814

JUAN FORLIVESI.

TELEFONO INGLES 377

Pompas Fúnebres

"La Confianza"

Estado 11 :: Teléfono 689

Si no quiere perder dinero, tiempo y paciencia, acuda Ud. a esta casa reconocida como

Verdaderamente seria

PRECIOS

Sin Competencia

TALLERES PROPIOS

Servicios

Rápidos a Provincia

LA CENTRAL

POMPAS FUNEBRES

Empresa Nacional

la más antigua e importante del país.

Por sus precios y seriedad no podrá jamás admitir competidores.

DIRECCION:

Merced esq. San Antonio

TELEFONO 595

CASILLA .2879

POMPAS FUNEBRES

LA NACIONAL

EMPRESA ZENTENO

Arturo Prat 711, frente a 10 de Julio

Teléfono Ing. 2724

Servicios desde 35 a 3 mil pesos.

Servicio de ataúd y carroza blanca, desde 30 pesos.

J. A. ZENTENO

POMPAS FUNEBRES

Empresa Zenteno

Delicias 2584, casi esquina Molina (cuatro cuadras Estación Central)

Teléfono Inglés 524

Nuestros servicios son presentados en forma insuperable y a los precios más bajos. Sin recargo hacemos todos los trámites de sepultación. Atiende personalmente.

CARLOS ZENTENO LOYOLA

POMPAS FÚNEBRES

LA SANTIAGO

SAN DIEGO 15, TELEF. 2653. SUCURSAL: ARTURO PRAT Esq. Av. MATTA. TELEF. 6105

Servicios desde 35 a $ 3,000. Ataúd y carroza blanca desde 30 pesos. Urnas metálicas y maderas finas.

Servicios nocturnos sin recargo.

RICARDO GAMBOA VIVAR

DEFUNCION

Tenemos el sentimiento de anunciar la muerte de nuestro querido deudo doña

MARIA ASCENSION BASCUÑAN v. de CARRASCO

acaecido el Martes 13 del presente, a las 5½ P. M. Sus restos serán conducidos al Cementerio General mañana Viernes 16 del presente, a las 9 A. M.

El cortejo partirá desde la Capilla de Osma (Victoria esquina de Chiloé).

LA FAMILIA.

x-6792-15-h

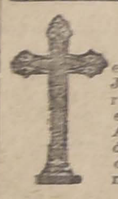

DEFUNCION

Habiendo dejado de existir mi querido hijo **Julio Alfaro James**, sus restos serán sepultados el Viernes, a las 9 A. M. El cortejo saldrá del Pensionado San Vicente.—**Guadalupe James de Alfaro.**

x-6825-15-h

DEFUNCION

Habiendo dejado de existir la señora doña

CARMEN GARAY FLORES

Ruego a mis amigos se sirvan acompañar sus restos al Cementerio General hoy Jueves, a las 4 P. M.

El cortejo partirá de su casa-habitación, calle Las Rosas N.o 1773.

ALBERTO LEVY.

NOTA.—Se ruega no enviar coronas.

¡ATENCION!

La acreditada Fábrica de Ravioles y Tallarines "La Italia", avisa a su distinguida clientela se trasladó al

MERCADO CENTRAL

(Interior)

x-6822-15-h

OSCAR GARRETON R.

VALPARAISO: COCHRANE 864. - CASILLA 1436. - TELEFONO INGLES 1712. - DIRECCION TELEGRAFICA: "GAFE"

Agente de la VIÑA TARAPACA, ex-Zavala, vinos que se recomiendan por sí solo

Especialidad por cuenta ajena en la venta de papas del centro.

Mueblería "El Aguila"

SAN DIEGO 460

Verdadera ocasión en Dormitorios, Comedores y Juegos de Salón tapizados.

Catres de bronce y fierro, en condiciones insuperables.

7025-21 h

WISKY DUNCAN

EN BOTELLAS DE LITRO

NO TIENE RIVAL A SU PRECIO

UNICOS INTRODUCTORES:

QUESTA, SANGUINETTI y Cia.

VALPARAISO 33-h

REGIMIENTO CARABINEROS

PROPUESTAS

Se piden propuestas públicas para proveer al Cuerpo de doscientas mantas de castilla, en conformidad a la muestra que puede verse en la Intendencia del Cuerpo.

Las propuestas se abrirán el Sábado 17 del presente, a las 3 P. M., en la oficina de la Comandancia del Cuerpo, Delicias 238, esquina de Pedregal.

17-h

PAPAS CORAHILAS

PARA SEMILLA

Garantida de los Canales de Chiloé, papa grande y semillón, entrega inmediata y en línea, ofrecemos:

LARRAIN OLAVARRIA y Cía.

Huérfanos 1138 :: Casilla 913

z-18 h

Propuestas Públicas

Se piden propuestas cerradas para la contratación del Empréstito para las Obras de Pavimentación de la Avenida Providencia, por la cantidad de setecientos treinta y ocho mil seiscientos pesos ($ 738,000).

Las propuestas se abrirán en la Dirección del Tesoro el día 27 de Agosto, a las 3 P. M.

Los Bonos ganarán un interés de 8% anual y la amortización será también de 2% anual.

El servicio de los Bonos se hará por la Tesorería Fiscal de Santiago el 30 de Mayo y 30 de Noviembre de cada año. La amortización que debe practicarse se hará por compra o sorteo en la primera quincena de los meses indicados.

EL DIRECTOR.

Santiago, Julio 26 de 1918.

La acreditada Sastrería Paris

ALAMEDA N.o 1106

Avisa a su distinguida clientela y al público en general que ha recibido un gran surtido de casimires ingleses y franceses, y donde Uds. pueden vestirse elegantemente

CON SOLO 20 PESOS MENSUALES

La Sastrería está atendidas por sus dueños.

S. FAIVOVICH & CIA.

'VACUNA MULFORD'

contra el CARBUNCLO, PICADA, TELARAÑA, etc., para vacunos, caballares y mulares.

De resultado comprobado, garantido.

ORDENES:

PEDRO LARRAIN V.

Sociedad EL TATTERSALL

Huérfanos 1287. - Casilla 835.

SALITRE

Con ley garantida de 25% Nitrato de Potasa.

Es el abono que reune en sí los dos más poderosos fertilizantes: el Azoe y la Potasa. Ordenes a

ALBERTO FABRES F.---MORANDÉ 327

v-17-h

SOCIEDAD

Seguros Mutuos de Industriales

Contra Accidentes del Trabajo

AUTORIZADA POR EL SUPREMO GOBIERNO

Oficina Principal: SANTIAGO, COMPAÑIA Núm. 1231

Casilla 1718. - Teléfono 2519. - Dirección telegráfica: "Mutual" Servicio Médico en Clínica propia, Monjitas 536. - Teléfono 709

OFICINA EN VALPARAISO

COCHRANE 702. — TELEFONO INGLES 564

PRINCIPALES AGENTES:

Sr. M. de la Fuente, Copiapó.
Sr. S. del Campo, Valparaíso.
Srcs. Gray & Sinclair, Quillota.
Srs. L. Pasturel e Hijo, San Felipe.
Sr. Daniel Théoduloz, Rengo
Sr. Guillermo Hofmann, San Fernando.
Srs. Mauricio Etcheberry, Curicó.
Srs. Hofman & Co., Talca.
Sr. Urbano Dubosc, Chillan.
Sr. Fidel S. Merino, Concepción.
Sr. César Germain, Tomé.
Sr. Gastón A. Cheix, Temuco.
Sr. Nicolás López, Victoria.
Sr. Arturo Parada S., La Unión.
Srs. Koesler & Volmer, Punta Arenas.

EL GERENTE.

z-15-h

REMATE

DE LA CASA N.o 26 DE LA CALLE TEATINOS, DE LA CESION DE

Don Alberto Stuven

Por acuerdo de los interesados se pondrá en remate esta propiedad, sitio y casa,

El 28 de Agosto de 1918

ante el compromisario don Ramón Coo, Huérfanos 1276, a las 3 P. M. Está inmediata Alameda, frente al predio fiscal destinado al nuevo Palacio de Gobierno.

El mínimum es de $ 200,000

que se pagarán por el subastador reconociendo una deuda con 1% a favor de la Caja de Crédito Hipotecario, de $ 35,000, actualmente reducida a $ 27,876.80. El resto se pagará: la mitad al contado y la otra mitad en seis meses, con interés de 8% anual y el 12% en caso de retardo. La propiedad quedará hipotecada en garantía del precio insoluto.

Los títulos pueden verse en la Caja Hipotecaria, y los antecedentes en el estudio del compromisario.

6090-20-h

REMATAREMOS

El 23 del presente, a las 5 P. M., en nuestra oficina y ante el notario señor Luis Cousiño, la casa de esquina de 2 pisos, de habitación y renta, ubicada en

ALAMEDA 103-107 - Mínimum: $ 155,000

Valiosísima situación, tanto comercial como de residencia, y con frente a tres calles.

Bases y antecedentes:

MACKENNA Y GREEK

1161 — HUERFANOS — 1161

23-h

Remate Judicial y Voluntario

DE MENAJES DE CASAS

UN COCHE AMERICANO BORDEAU Y UN COUPE FRANCES

AGUSTINAS N.o 865

MAÑANA VIERNES 16 de 10 a 12 de la mañana

Y DE 1 1/2 P. M. ADELANTE, AUNQUE LLUEVA

Por orden de varias sucesiones, y decretos de los diversos juzgados civiles, 1.o del Crimen, y consignatarios.

— HAY: —

Una acción del Club de la Unión, por orden del Tercer Juzgado Civil.

SALONES.—Rico autoplano Fischer gran modelo con piezas. Piano vertical Manthey. Piano de cilindros con manubrio. Rico piano de cola Steinway. Amoblados estilo Luis XV, Luis XVI, tapados, Mouquett en nogal, jacarandá y caoba con forros de seda y de lana. Espejo y consola dorada Luis XVI. Mesas de centro con mármol. Vitrinas. Mesas de arrimo, Cortinajes de seda y de felpa. Estatuas de bronce y terracotta. Pedestales. Sillas doradas. Puff dorados. Piezas de adorno. Alfombras de centro. Cuadros al óleo de autores extranjeros y nacionales. Stores, etc.

ESCRITORIOS.—Dos escritorios de cortina nacionales. Mesas de escritorios de roble americano, caoba, lingue. Escritorios ministro. Estantes abiertos y giratorios. RICOS ESTANTES NOGAL TALLADO CON CRISTALES. Bibliotecas. Lámparas eléctricas de pie y de colgar. Prensa coplar. Varios lotes importantes de libros de medicina, Leyes, Literatura de autores escogidos, Diccionarios enciclopédicos. Cinco amoblados estilo americano forrados en cuero y pergamoid. Amoblados forro marroquí tapados. Sillones de escritorio. Sillas de roble americano. Rico amoblado de roble americano tallado y forro de cuero. Utiles de escritorios. Cuadros grabados en acero. Pinturas al óleo. Alfombras de centro. Cortinajes, etc.

COMEDORES.—Amoblados estilo inglés. Holandés Renacimiento con aparadores de uno y tres cuerpos, trinches con mármoles y espejos. Mesas de correderas y fijas, nogal, encina y lingue. Sillas de comedor de espaldar alto y bajo tapizados en marroquí y enjuncadas. Servicio de mesa de porcelana guarda azul. Plaquées finos. Cuchillería fina. Cristalería. Centros de mesa plaqué y cristal. Piezas de adornos. Servicios para té de plaqués finos. Carpetas, Manteles, Servilletas, Cuadros al óleo, cortinajes, alfombras, Relojes colgar, etc.

DORMITORIOS.— Magníficos amoblados en nogal y lingue con roperos de uno y tres cuerpos estilo inglés con lunas ovaladas y rectas, color nogal, caoba, natural y verde. Roperos. Peinadores. Cómodas y veladores sueltos. Gran guardarropa de pino americano y tres cuerpos lavatorios con y sin espejos. Catres de bronce y de fierro con bronce. Catres de niños. Cunas para guaguas. Colchones de lana. Blombos. Ropa de cama. Muebles. W. C. Cortinajes. Cuadros religiosos. Alfombras de centro y de tira. Chaleas de vicuña sin uso. Calentador eléctrico para cama. Máquinas de coser. Servicios de lavatorios de loza y porcelana, etc., etc.

BAÑOS, COCINAS, HALL Y VARIOS

Tres tinas de baño de fierro enlozado. Dos W. C. silenciosos nuevos. Calentadores de gas y parafina. Lavatorios de loza y desagües. Estufas de gas o parafina. Cocinas económicas y gas. Bancos para jardín. Baños de asiento de loza y llaves nikeladas. Sillas de montar para hombres y señoras. Plantas en macetero. Paragueras. Baño eléctrico. Baúles de viaje. Linoleum para pisos, etc., etc.

Coche americano de cajón Bardell con arneses. Un coupé francés con llantas de goma. Un automóvil Maxwell carrocería turismo de 4 cilindros 30 H-P.

A las vista desde hoy.

VICTOR ARAYA L.,
Martillero de Hacienda.

z-16-h

AVISOS DE REMATE

REMATE

DEL SALDO DE LAS MERCADERIAS

Instalaciones del Almacén de Abarrotes y Frutos del País de los señores MASCARÓ Hnos.

Independencia esq. Av. Inglaterra

El Sábado 17 del pte. a las 2 P. M.

Por orden de la Liga Comercial de Santiago

— HAY: —

MERCADERIAS.—Conservas nacionales. Abarrotes en general, vinos embotellados una partida de jarros para agua de fierro enlozado; arvejas secas por sacos, surtido de conservas españolas, anís, coquitos, castañas, almendras, azúcar moscobada, cigarrillos Cicles, aceitunas españolas, frutas en almíbar, etc., etc.

UTILES Y ENSERES. — Estanterías, mostradores, escritorio, molinillo para café, vidrieras grandes, una romana plataforma para 1,000 kilos, caja de fondos importada tamaño grande, pizarras, balanzas, etc., etc.

PAGO AL CONTADO.

A la vista el Viernes, de 2 a 6 P. M.

Víctor Araya L.,

Martillero de Hacienda.

z-17-h

REMATE VOLUNTARIO

MAÑANA

a las 3½ P. M., ante el Notario señor Manuel Gaete F., y en nuestra oficina, remataremos la propiedad ubicada en calle de

CATEDRAL Nos. 2660 AL 2674

que consta de dos buenas casas habitación que producen el 10 por ciento de interés.

MINIMUM: $ 60,000

El precio que se obtenga en el remate se pagará: reconociendo el comprador el saldo de $ 32,235, a que se encuentra reducida una deuda primitiva de $ 35,000 a favor del Banco Garantizador de Valores en bonos del 8%, y el resto al contado; o si no, mitad al contado y mitad a 3 y 6 meses con el 8% de interés.

Para ver la propiedad, datos y bases de remate, en la oficina MORANDE 330.

FREUDENBURG & BALMACEDA

Remate Judicial

El 17 de Agosto actual, a las 3 P. M., se rematará ante el primer Juzgado Civil de esta ciudad, la propiedad N.o 862 de la Avenida del Club Hípico, entre Blanco y Tupper, frente al Club Hípico por el mínimum rebajado de

$ 33,500

(Tasación $ 57,714.00)

El precio se pagará mitad al contado y el resto a seis meses con 9 por ciento.

La propiedad mide 30 metros de frente por 36 metros de fondo; tiene dos grandes almacenes a la calle, extensos galpones en el interior, patios adoquinados, alcantarillado, luz eléctrica, se presta para bodegas, fábricas, etc., carros 18 ida y vuelta 33 y 17 muy próximos.

Bases y antecedentes secretaría del Juzgado, expediente del Banco Anglo Sud-Americano Ldo., con don Juan A. Matuenda. Más datos dará don Roberto Arriagada Bravo, Bandera 231.

Santiago, 2 de Agosto de 1918.

M. J. LIRA,

Secretario.

x 6748-17-h

MARMOLES

de todos colores en planchas para muebles.

YESO

blanco y negro para estucadores.

VENDEN:

CASTRO 78

Marmolería Ceppi

CIPRESES MACROCARPAS

Y PINOS INSIGNES

de primera clase en maceteros se realiza una partida a muy bajo precio.

Ejemplares a la vista en **Galería Alessandri y Chacra "Santa Julia de Ñuñoa".**

GALERIA ALESSANDRI 16

Teléfono Ing. 274, ó 17 de Ñuñoa

z-19-h

FIERRO EN BARRAS

REDONDO desde 1|8" hasta 2"
PLANO Y CUADRADO DE TODAS DIMENSIONES
PLANO PARA HERRADURAS

CONSULTE PRECIOS

Williamson & Co.

BANDERA ESQ. CATEDRAL

y-15-h

TURF

CLUB HIPICO

Apreciaciones y pronósticos

Con la reunión de esta tarde, se pone término a la actual temporada de carreras, dándose comienzo el próximo Domingo con la base del clásico Apertura, a la temporada de primavera.

El programa que nos ofrece el Club Hípico, es interesante; consta de un clásico y seis pruebas, todas con numerosas anotaciones, antecedentes que hace presumir: desarrollos bonitos, llegadas estrechas y pronósticos difíciles.

El programa que nos ofrece el Club Hípico es interesante, consta de numerosas anotaciones, antecedente que hace presumir: desarrollos bonitos, llegadas estrechas y pronósticos difíciles.

Se inicia la reunión con el premio Wellbeing, sobre 1,100 metros, carrera en la cual Vichy debe ser casi una fija; pues, su performance detrás de Minx en los 1,100 metros del premio Ultramar, disputados el 4 del actual, constituye un antecedente muy recomendable a su favor. Para los lugares siguientes, recomendamos a Franqueza y Endémica, salvo el caso que Cabriola, manifieste la calidad a que por sus padres es acreedores.

Numerosísimos son los inscritos en el Premio Wild Sea, sobre 1,400 metros, destinado a caballos de tres años que no hayan ganado.

Hacer comentarios sobre la chance que lleva cada contendor, sería tarea larga y de resultados talvez poco positivo; pues, a lo mejor, sale triunfando un animal casi completamente olvidado en las apuestas mutuas. Nuestro preferido es Mariman, y para los placées, Diurna y Louvre. Cuncumen, es un potrillo, que a principios de esta temporada, demostró poseer ciertas condiciones, que ahora lo hacen señalarse como indicado para figurar en el marcador.

Constituye la tercera prueba del programa, el clásico "Gran Carrera de Vallas", sobre una distancia de 3,700 metros, con diez saltos.

En atención a que se trata de una prueba de obstáculos, condición que equipara en parte las posibilidades de triunfo de todos los competidores, vamos a dar nuestro pronóstico, según el concepto que tenemos formado de cada contendor. En consecuencia, nuestro favorito es Canciller, que salta bien y soporta la distancia sin dificultad. En el segundo y tercer puesto dejaremos a Jack Money y Fioma, respectivamente.

En los 1,500 metros del Premio Winslow, son a nuestro juicio: Pichunga, Barbarroja, Ragusa, Galia, Tártaro y Díaz de la Haza, los que cuentan con más esperanzas de llevarse los dos mil quinientos pesos de recompensa, asignados al vencedor.

De los nombrados, damos nuestras preferencias para el primer lugar a Tártaro, dejando para los placées, a Pichunga y Díaz de la Haza. Si a Barbarroja lo dejan correr, en punta, puede cubrir la distancia de una hebra.

Muy difícil es el pronóstico del premio Wanderer, sobre 1,400 metros, debido a que, tanto la calidad modesta, como el equitativo peso asignado por el señor handicapper, a los diversos inscritos, son factores que alejan la claridad, del posible orden de llegada. Silver Lassie, es nuestra carta, en vista de su última buena performance con que abandonó la categoría de perdedores. Jack Tar y Diáfana, son de los restantes, los que parecen contar con más títulos para alternar con nuestra favorita.

De bonito desarrollo y muy reñida llegada, promete ser el Premio Washington sobre 1,500 metros. Dada la calidad ya reconocida de algunos de los elementos anotados y la escala de pesos en que deben hoy medirse, consideramos: que tanta opción tienen Esquife como Marqués de Rical y Bella Dama como Twynholm y Magestic como Balaclava. Entre los dos primeros, debe buscarse el ganador, resolviéndonos nosotros por Esquife, por el hecho de ir recibiendo de su más serio contendor, la cantidad de 5 kilos. Para el primer placé, señalaremos a Marqués de Rical y para el siguiente a Bella Dama.

Se pondrá término a la tarde hípica, con el premio Whittington, carrera en la cual a nuestro modo de apreciar, sobresalen: Darwin, Bright Girl, Orcajo, Verdi y Minx.

Nuestro candidato es Minx, que verdaderamente pasa por un gran período y cuya victoria del Domingo en 1.25 2|5 los 1,400 metros, es bastante buena: Darwin es su rival y es el único que puede ganarlo, no obstante la montaña de kilos que le dispensa. Para el segundo lugar de la tabla indicaremos a Bright Girl.

Resumen

1. Vichy, Franqueza y Endémica.
2. Mariman, Diurna y Louvre.
3. Canciller, Jack Money y Fioma.
4. Tártaro, Pichunga y Díaz de la Haza.
5. Silver Lassie, Jack Tar y Diáfana.
6. Esquife, Marqués de Rical y Bella Dama.
7. Minx, Darwin y Bright Girl.

Probables montas y competidores para las carreras de esta tarde

1.a carrera.— 1,100 metros.— Vichy, A. Molina; Cabriola, H. Contreras; Franqueza, N. Medina; Colón, prob. no corra; Ducros, E. Escobar; Endémica, S. Miranda; Protector, O. Orellana; Film, A. Silva; Shy, no corre.

2.a carrera.— 1,400 metros.— Army, N. Medina; Compiegne, S. Miranda; Cicero, M. Pérez; Cuncumen, G. Adasme; Farellon, V. Jara; Fatherless, P. Rebolledo; Feudal, P. P. Quezada; Fray Potrillo, H. Chacón; Fusil, No corre; Herculano, J. F. Bernal; Louvre, M. Verdejo; Mariman, J. Vergara; Muro, G. Aravena; Salarí, M. Michaels; Traidor, L. Montero; Wagram, R. Muñoz; Cora, no corre; Tourterelle, no corre; Diurna, R. Flores; Tenebrosa, M. Aranda.

3.a carrera.— 3,700 metros.— Fioma, A. Echeverría; Perquilauquen, no corre; Piece d'or, M. Valenzuela; Overland, D. Maturana; Canciller, E. Villalobos; Jack Money, C. Miranda; Pizarro II, no corre; Quenelle, no corre; Abuso, A. Pardo; Rissoto, no corre; St. Amant, J. Lavín; Cómico, J. Pavez; Almendrito, no corre; Coloma, S. Soto; Náutica, L. Ortiz; Vachery, N. N.; Mesopotamia, L. Tapia; Mitín, S. Rojas; Pero Grullo, no corre.

4.a carrera.— 1,500 metros.— Orcajo, no corre; Sapientia, J. Salfate; Number-One, N. N.; Pichunga, J. F. Bernal; Barbarroja, J. Vergara; Ragusa, E. Escobar; Corchea, no corre; Música, si corre, R. Flores; Galia, S. Miranda; Tártaro, L. Pérez; Orbita, N. Medina; Díaz de la Haza, A. Molina; Embrollona, no corre; Ratisbona, no corre.

5.a carrera.— 1,400 metros.— Glengarry, R. Muñoz; Shannon, no corre; Lochinwar, O. Orellana; Defensa, E. Escobar; Lady Violet, L. Araya; Silver Lassie, A. Silva; Donremy, M. Michaels; Jack Tar, H. Contreras; Sorbonne, J. F. Bernal; Alcisca, L. A. Fuentes; Diáfana, R. Díaz; Bonetilla, no corre; Soubrette, A. Molina; Dollar Princess, J. Montané.

6.a carrera.— 1,500 metros.— Labriego, no corre; La Tapera, si corre, J. F. Bernal; Viajero, E. Carrillo; M. de Rical, P. Rebolledo; Almirante Sturdee, Prob. no corra; Esquife, A. Molina; Twynholm, L. A. Orellana; Bella Dama, J. Vergara; Magestic, no corre; Balaclava, E. Escobar; Donnetta, no corre.

7.a carrera.— 1,400 metros.— Amurat, no corre; Darwin, R. Flores; Bright Girl, M. Pérez; Orcajo, no corre; Embajador, L. Araya; Verdi, P. R. Quezada; Brick, no corre; Rolanda, E. Escobar; Minx, R. Díaz; Pichunga, N. N.; Isis II, J. Osorio; Ducke, J. Montane; Eslabón, no corre.

HIPODROMO CHILE

Las carreras de la mañana

Apreciaciones y pronósticos

Aceptable es el programa que nos ofrece el Hipódromo Chile, pues cuenta con bastante número de competidores en la mayoría de las pruebas, y aunque no sean de mucha calidad, es probable que resulten finales reñidos y dividendos remunerativos.

Para hacks y mampatos, es el handicap de la primera serie del premio Gualafé, con que empieza la mañana hípica, Sin duda alguna los honores de la cotización se lo repartirán la pareja del stud Verdugo, formada por Nora y Pudiera; y la del N.o 13, compuesta por Kirk y Cabrito. De los demás, nos parece que Chulinga y Bruja son los candidatos que tienen opción a alternar con los anteriormente nombrados, sobre todo esta última, que el Domingo pasado produjo una buena carrera, escoltando a Fibrita. Con la exposición hecha, nos inclinaremos por el Stud N.o 13 para ganador, dejando en los puestos siguientes a Cabrito, Kirk y Bruja.

Muy complicado resulta elegir el ganador en la prueba siguiente, premio Gorbea, sobre 1,100 metros. Desde Tarff hasta Honey Moon, todos tienen una opción equivalente; pero entre ellos citaremos a Retozona, Terrible, Alga, Copla e Ivy White, para buscar el posible vencedor. Como Terrible, en las diversas pruebas que ha disputado últimamente, ha demostrado estar en un buen período, nos vamos a inclinar por él para ganador, señalando para los puestos del placé a Retozona y Tarff. La sorpresa puede ser Honey Moon.

La prueba de animales perdedores, cuenta como principal candidato a Colón, que ha venido demostrando ciertas condiciones de ligereza, a pesar de que en Mañana lleva un serio competidor, del cual no se puede prescindir.

Tratándose de una carrera de escaso interés, nos abstendremos de mayores comentarios, e indicaremos, desde luego, a Colón para ganador, con Mañana y Parisiana, en los puestos siguientes.

En la cuarta carrera, premio Gualafé, segunda serie, nos parece que Cara o Sello, a 53 kilos, es una carta bastante recomendable. Daring, Remadora y Tupel deben ser sus más serios enemigos. Nosotros nos vamos a inclinar por Cara o Sello para ganador, dejando en los puestos siguientes a Daring y Remadora.

La prueba de fondo del programa, la constituye el handicap sobre 1,400 metros, del premio Gualleco. Aunque la escala del handicap es muy amplia, circunstancia por lo cual puede producirse lo inesperado, nuestro candidato es Mrs. Joe, en vista de la forma concluyente en que triunfó el Domingo pasado. Para los puestos de placé votaremos por Frasquita, que a 43 kilos, va muy bien colocada, y Millaraí, que debe ser un placé seguro.

Se pone fin a la reunión, con el premio Gallegos, el que ha reunido algunos especialistas en la distancia. A pesar de sus últimas defecciones, nuestras preferencias para ganador están por Bruselas, que a 51 kilos, la creemos con un peso mu cómodo para triunfar. En los puestos del placé, deben encontrarse Strong Filly, Bon Accord y Rabona; optamos por los dos primeros.

RESUMEN

1.a Carrera. — Stud N.o 13, Cabrito, Kirk y Bruja.
2.a Carrera. — Terrible, Retozona y Tarff.
3.a Carrera. — Colón, Mañana y Parisiana.
4.a Carrera.— Cara o Sello, Daring y Remadora.
5.a Carrera. — Mrs. Joe, Frasquita y Millaray.
6.a Carrera. — Bruselas, Strong Filly y Bon Accord.

COMPETIDORES Y MONTAS PARA LAS CARRERAS DE LA MAÑANA

1.a Carrera. — Nora, E. Canales; Pudiera, U. Núñez; Kirk, N. N.; Cabrito, R. Flores; Rolandito, J. Vergara; Chulinga, N. N.; Petain, N. N.; Abelardo, T. Cortés; Bruja, J. Osorio; Clive, M. Vergara; Edris, H. Ramírez; Avasallador, N. N.

2.a Carrera. — Tarff, L. Araya; Retozona, S. Miranda; Fortune, L. A. Orellana; Terrible, O. Orellana; Dublin, N. N.; Plaid, no corre; Pale Ale, M. Vergara; Alga, P. P. Quezada; Copla, L. H. Fuentes; Ivy White, A. Ataniel; Vitela, A. Vicuña; Honey Moon J. Montané.

3.a Carrera.— Libye, P. Rebolledo; Come Along, A. Vicuña; Colón, M. Vergara; Mañana, J. Montané; Platina, N. N.; Raya, H. Ramírez; Nail, no corre; Parisiana, O. Orellana.

4.a Carrera.— Radium, E. Canales; Remadora, U. Núñez; Homicida, R. Flores; Daring, N. N.; Cara o Sello, P. Rebolledo; Tupel, M. Pérez; Ricachón, L. H. Fuentes; Entente, L. A. Orellana; Bachillera, A. Vicuña; Copihue, M. Vergara; Lally, J. Montané; Slava, H. Ramírez; Woodstock, N. N.

TANINO LAVALLIERE APPERT

PARA VINOS TINTOS Y BLANCOS

OFRECEN: RAAB, BELLET y Cía.

SANTIAGO, Estado 235. TALCA, Comercio 840.

CLUB HIPICO

22.as CARRERAS DE OTOÑO

— Jueves 15 de Agosto de 1918 —

PRIMERA CARRERA A LAS 2 P. M.— Premio WELLBEING.—1,100 metros.— Para caballos de 3 años, nacidos en Chile, que se vendan por $ 2,500.— Peso: 55 kilos.—Descargo de 2 kilos por cada $ 500 menos de avalúo. Recargo de 2 kilos por cada carrera ganada.—Inscripción: $ 20.—Premio: $ 2,000 al 1.o.

PREPARADOR	DUEÑO		NOMBRES	PESO	EDAD	SANGRE	PADRE	MADRE	TRAJE DEL JINETE
I. Yáñez	I. Yáñez	1	**Vichy ($ 2,000)**	55	3	F.	Marte II	Phyllis	Rosado y celeste listado
F. Galván	Limited	2	**Cabriola ($ 2,500)**	53	3	A. A.	Limited	Belle Etoile	Gris perla, G. negra
P. Bagú	Popeta	3	**Franqueza ($ 2,500)**	53	3	F.	Lauderdale	Bluff	Morada, M. y G. blanca
R. Amaro	R. Urgelles	4	**Colón ($ 1,500)**	51	3	F.	Etolo	Kirry	Solferino cruzado blanco
J. 2.o Vaccaro	Frontera	5	**Ducros ($ 1,500)**	51	3	F.	Fío	Kadeejeh	Verde y G. celeste
C. Rodríguez S.	Souchez	6	**Endémica ($ 2,000)**	51	3	A. A.	Rampart	Red Rose	Blanca, G. azul
S. González	L. A. Valenzu.	7	**Protector ($ 1,000)**	49	3	3|4	Cromwell II	Fateful	Acero, vivos, braz. y G. escarl.
K. Jones	M. Errázuriz	8	**Film ($ 1,000)**	47	3	F.	Alanés	Glencat	Guinda seca, G. azul borla oro
A. Muñoz	L. A. Reyes	9	**Shy ($ 1,000)**	47	3	F.	Celso	Barcarolle	Colorado y verde

SEGUNDA CARRERA A LAS 2.30 P. M.—Premio WILD SEA.— 1,400 metros.— Para caballos de 3 años, nacidos en Chile, que no hayan ganado.— Peso: 54 kilos.— Inscripción: $ 30.—Premio: $ 3,000 al 1.o.

P. Bagú	Army and Navy	1	**Army**	54	3	F.	Altanero II	Navy	Lacre M. bl. y azul list., G. azul
H. Pérez	T. Hurley	2	**Cicero**	54	3	F.	Hallington	Bamba	Gris perla, M. cerezas, G. gris perla
J. Rodríguez S.	Urbion	3	**Compiegne**	54	3	F.	Marte II	Cortejada	Calmón, M. y G. verde
P. Tonelli	A. Gatica	4	**Cuncumén**	54	3	F.	Siberien	Fille du Soleil	Blanca brazaletes neg., G. blanca
L. A. Figueroa	B. F. Bernstein	5	**Farellón**	54	3	F.	Jack's G.	Ponzoña	Rosa seca, G. esmeralda
F. Rojas	F. C. Prain	6	**Fatherless**	54	3	F.	Eclair II	Un named	Oro viejo, M. negras, G. blanca
P. Polanco	Curimón	7	**Feudal**	54	3	F.	Jack's G.	Alarma	Nar. y ne. a cua., M. nar., G. neg.
M. Escobar	D. Peñafiel	8	**Fray Potrillo**	54	3	E.	Espectro	Belle Ange	Blanca cruz turquesa, G. azul
J. Cavieres	Banzai	9	**Fusil**	54	3	F.	Etolo	Teresa	Plomo obscuro, G. lacre
J. Cavieres	Banzai	10	**Louvre**	54	3	F.	Lord Bobs	Atenta	Plomo obscuro, G. lacre
C. Rodríguez S.	P. Rosselot	11	**Herculano**	54	3	F.	Marte II	Arromanches	Verde manzana, braz. y G. neg.
A. Rodríguez C.	Concepción	12	**Marimán**	54	3	F.	Fío	Key	Solf. estrella oro, M. oro, G. so.
A. Huerta	José Besa	13	**Muro**	54	3	F.	Rob Roy III	Muralla	Gris perla y oro en rued., G. neg.
J. Dalmau	Viluco	14	**Salarí**	54	3	F.	St. Orodou	Scented Dogrose	Ver pre oro, M. oro bots. v., G. ord
E. Herrera	A. Buzeta	15	**Traidor**	54	3	F.	Saint Dony	Fama	Blanca y lacre en ruedas, G. bl.
A. Muñoz	L. A. Reyes	16	**Wagram**	54	3	F.	Lord Bobs	La Haya	Colorada y verde
E. Emeres	G. Coghill	17	**Cora**	52	3	F.	Le Rappel	Na-mi-Ko	Bronce, M. y G. rosada
R. V. Soto	El Parque	18	**Diurna**	52	3	F.	Burlesco	Silene	Azul y bl. en ruedas, G. azul
G. Avila	St. Jean	19	**Tenebrosa**	52	3	A. A.	Turín	Crasher	Crema y verde listado
C. Lacalle	A. Sotomayor	20	**Tourterelle**	52	3	F.	Mead	Hirondelle II	Caqui, cuello, puños y G. azul

TERCERA CARRERA A LAS 3 P. M.—Premio GRAN CARRERA DE VALLAS (clásico) 3,700 m|m.—(10 saltos).— Handicap.— Para caballos de 3 años y más.— Inscripción: $ 65.— Premios: $ 5,000 al 1.o, 1,000 al 2.o y 500 al 3.o.

J. D. Pizarro	E. Pérez	1	**Fioma**	72	7	3|4	Fío	Alma	Blanca cruz az., M. dac., G. cel.
I. Espinosa	C. Zañartu C.	2	**Overland**	68	6	3|4	Trefle	Ilusión III	Amarilla, M. blancas, G. amarilla
M. Soto	S. Falvovich	3	**Canciller**	67	8	F.	Celso	Chancellerie	Solf. cruz blanca, M. verdes, G. sol.
A. González	A. Echeverría L.	4	**Pizarro II**	65	4	F.	Northsham	Maravilla III	Azul cruzado y G. oro
A. Aguilera	Moller	5	**Quenelle**	65	6	F.	Olascoaga	Friandise	Celeste alam. dibj. oro, G. cel. bl.
A. Guittienne	Index	6	**Abuso**	64	4	F.	Bushido	Queen of the R	Amarilla, M. y G. chocolate
M. Escobar	E. Flerau	7	**Risotto**	64	5	F.	Olascoaga	Friandise	Lacre y oro en ruedas, G. oro
G. Avila	D. Peñafiel	8	**St. Amant**	64	5	F.	St. Orodoux	Proud and Prim	Blanca cruz turquesa, G. azul
D. Yáñez	C. de Landa	9	**Cómico**	63	6	F.	Etolo	Lavabo	Azul y oro en rued., M. y G. a. b. o.
J. R. Vielma	Tally Ho	10	**Jack Money**	66	4	7|8	Frondeur	Paper Money	Azul y lacre en ruedas, G. blanca
J. D. Pizarro	Army and Navy	11	**Almendrito**	62	5	F.	Almendro	Hungría	Lacre, M. bl. y azul list., G. azul
R. Amaro	M. Fierro	12	**Coloma**	62	6	F.	Crowhurst	Betulia	Azul obscuro adornos y G. blanca
F. Bernal	J. Cordano	13	**Náutica**	62	6	F.	Rolando II	Covadonga II	Blanca y lacre por mitad, G. verde
	E. Arancibia	14	**Vachery**	62	8	F.	Ormondale	Basia	Escocés
A. Muñoz	L. A. Guzmán	15	**Mesopotamia**	61	8	31|32	Hasard	Tortolita	Amarillo, G. verde
M. Soto	J. Dell'Orto	16	**Mitín**	60	6	1|2	Meltonian	Sin anteced.	Negra, M. y G. blanca
A. Muñoz	V. Larenas	17	**Piece d'Or**	59	5	3|4	Trefle	Mocking Bird	Plomo, M. y G. oro
	C. Muñoz G.	18	**Pero Grullo**	56	5	7|8	Pirapó	Soberbia	Blanca, M. col., G. negra, borla oro

CUARTA CARRERA A LAS 3.30 P.M.— Premio WINSLOW.— 1,500 metros.— Para caballos de 3 años y más que no hayan ganado más de 2 carreras desde el 1.o de Abril de 1918.— Handicap.— Inscripción: $ 25.— Premio $ 2,500 al 1.o.

C. Rodríguez S.	D. Peñafiel	1	**Orcajo**	60	6	F.	Oviedo	Florida	Blanca cruz turquesa, G. azul
S. Avila	E. 2.o Gardeweg	2	**Sapientia**	55	4	F.	Olascoaga	Farabutti	Blanca, lunares y G. amarilla
J. D. Pizarro	L. A. Pavon	3	**Number One**	53	5	F.	Orán	Surestada	Blanca cruzada, G. aromo
C. Rodríguez S.	P. Rosselot	4	**Pichunga**	53	5	F.	L. Atkinson	Lavinia	Verde manz., braz. y G. negra
A. Huerta	José Besa	5	**Barbarroja**	52	5	1|2	L'Aiglon	Sin anteced.	Gris perla y oro en rueda, G. neg.
E. Herrera	D. de la Sotta	6	**Ragusa**	52	6	15|16	Rampart	Inmortelle	Solf. y verde por mitad, M. solf.
R. V. Soto	A. Sepúlveda	7	**Corchea**	51	4	F.	Burlesco	Bombonniére	Granate celeste y blanco list., G. c.
J. Méndez	L. Pérez R.	8	**Galia**	51	5	F.	Lord Bobs	Canadá II	Granate, G. verde
D. Galaz	H. Williams	9	**Música**	51	4	F.	Celso	Sayonara	Majentá, G. negra
A. Muñoz	J. A. Soto B.	10	**Orbita**	50	6	F.	Orán	Pompadour	Amarilla, M. blancas, G. amar.
P. Boncerío	Constancia	11	**Tártaro**	50	3	F.	Olascoaga	Miss Musker	Azul alam. oro, G. neg., bor oro
I. Yáñez	San Vicente	12	**Díaz de la Haza**	49	3	F.	Jack's Gree.	Bencina	Morada, faja, M. y G. oro
J. Méndez	El Alba	13	**Embrollona**	45	3	F.	Polar Star	Chismosa II	Negra, M. blancas, G. cereza
J. J. Munita	R. López	14	**Ratisbona**	40	4	15|16	Royal F.	Terraza	Morada tornasol, adrs. y coc. oro

QUINTA CARRERA A LAS 4 P. M.—Premio WANDERER.— 1,400 metros.— Para caballos que no hayan ganado más de $ 15,000.— Handicap.— Inscripción: $ 20.— Premio: $ 2,000 al 1.o.

E. Polanco	T. Mota	1	**Glengarry**	60	5	F.	Alanés	Glencat	Solferino
L. Silva	St. George	2	**Shannon**	58	4	F.	Celso	Represalia	Verde lunares blancos, G. verde
A. Aguilera	L. Troncoso	3	**Lochinwar**	55	4	F.	Alanés	Myosotis	Oro lun. col., M. col., G. oro y col.
C. Lacalle	L. Muñoz B.	4	**Defensa**	54	5	F.	Etolo	Loncomilla	Caqui cuello alam. az., G. amar.
P. Polanco	Record	5	**Lady Violet**	52	4	F.	Celso	Enchantee	Blanc. cuel., puñ., pres. y G. az.
E. Emeres	G. Coghill	6	**Silver Lassie**	52	3	F.	Lauderdale	Villa	Bronce, M. y G. rosada
L. Devenas	L. Devenas	7	**Domremy**	51	6	F.	M. Jordain	Day Natha	Azul, M. amarilla, G. tricolor
P. Bagú	Popeta	8	**Sorbonne**	50	4	F.	Olascoaga	Peregrina	Morada, M. y G. blanca
A. Muñoz	P. Morandé	9	**Alcisca**	49	5	F.	Almendro	Licisca	Azulino
B. Palominos	A. Astete	10	**Difana**	49	5	F.	Eclair II	Ormodia	Blanca cruz y G. violeta
Alf. González	L. Fontecilla	11	**Jack Tar**	48	4	F.	Celso	Navy	Amarilla lunares y G. morada
I. Espinosa	R. Valenzuela	12	**Bonitilla**	47	4	A. A.	Orán	Chinchilla	Oro cruzado y G. lacre
I. Yáñez	San Vicente	13	**Soubrette**	46	4	F.	Olascoaga	Noguette	Morada faja, M. y G. oro
D. Yáñez	Silvaras	14	**Dollar Princess**	45	4	F.	Germen	Fusette	Amarilla, braz. y G. lacre

SEXTA CARRERA A LAS 4.30 P. M.—Premio WASHINGTON.— 1,500 metros.— Para caballos de 3 años y más, que no hayan ganado más de 2 carreras desde el 1.o de Abril de 1918.— Handicap.— Inscripción: $ 25.— Premio: $ 2,500 al 1.o.

K. Jones	C. Johnson G.	1	**Llay Llay**	61	5	F.	Barsac	Lili II	Oro lunares azules, G. azul
E. Emeres	G. Coghill	2	**Labriego**	61	5	F.	Mimic	La Verde	Bronce, M. y G. rosada
C. Rodríguez S.	D. Peñafiel	3	**La Tapera**	57	5	F.	Val d'or	Morna	Blanca, cruz turquesa, G. azul
K. Jones	R. Riofrío	4	**Viajero**	57	5	F.	Fío	Viajera	Turquesa
F. Rojas	F. C. Prain	5	**Marqués de Rical**	56	3	F.	Barsac	Morondanga	Oro viejo, M. negras, G. blanca
P. J. Medina	Almendro	6	**Almirante Sturdee**	53	3	F.	Olascoaga	Alhaja	Negra faja, M. y G. oro
E. Emeres	Corral Jackson	7	**Esquife**	51	3	F.	Barsac	Estrella II	Negra, M. y G. cereza
P. J. Medina	P. J. Medina	8	**Twynholm**	51	6	F.	Alanés	Myosotis	Azul obscuro, M. am., G. morada
A. Rodríguez C.	A. León A.	9	**Bella Dama**	50	3	F.	Mores	Lady Vogler	Solferina, cuello, puñ. y G. negra
L. Silva	St. George	10	**Majestic**	49	6	F.	Burlesco	Royal Flush	Verde lunares blancos, G. verde
S. González	C. Plaza	11	**Balaclava**	48	4	F.	Jou Jou	Camargo	Solf. M. ver. manz., G. sol. y ver.
R. Cárdenas	San Marcial	12	**Donnetta**	41	5	F.	Eclair II	Hermita II	Rosada, M. blancas, G. rosada

SEPTIMA CARRERA A LAS 5 P. M.— Premio WHITTINGTON.— 1,400 metros.— Para caballos que no hayan ganado más de $ 15,000.— Handicap.— Inscripción $ 20.— Premio: $ 2,000 al 1.o.

E. Emeres	G. Coghill	1	**Amurat**	60	3	F.	Barsac	Aurófila	Bronce, M. y G. rosada
R. V. Soto	El Parque	2	**Darwin**	58	5	F.	Burlesco	Chicana	Azul y bl. en ruedas, G. azul
F. Rojas	Corral Jackson	3	**Bright Girl**	55	5	F.	Sunbright	Hija de Cyllene	Negra, M. y G. cereza
J. R. Vielma	D. Peñafiel	4	**Orcajo**	53	5	F.	Oviedo	Florida	Blanca cruz turquesa, G. azul
P. Polanco	El Laurel	5	**Embajador**	50	4	F.	Etolo	Primrose III	Azul, M. colorada y G. blanca
M. Vargas	M. Vargas	6	**Verdi**	49	4	F.	Orán	Veronique	Granate cruzada amar., G. granate
P. Bagú	Army and Navy	7	**Brick**	48	3	F.	Altanero II	Sagunto	Lacre, M. bl. y azul lis., G. azul
S. González	S. Castillo	8	**Rolanda**	48	6	3|4	Rolando II	Envidiosa	Azul y am. a cuad., M. azul, G. bl.
F. Rebolledo	Ti González	9	**Minx**	49	4	1|2	Meltonian	Sin anteced.	Verde lunares y G. lacre
C. Rodríguez	P. Rosselot	10	**Pichunga**	45	5	F.	L. Atkinson	Lavinia	Verde manz., brats. y G. negra
E. Polanco	J. del C. Campo	11	**Isis II**	44	5	F.	Vinicius	Is sur-Tille	Azul y oro viejo en círculos
S. Silva	Los Alamos	12	**Duke**	43	4	F.	Altanero II	Licisca	Blanco y celeste list., G. colorada
I. Tapia	R. Urgelles	13	**Eslabón**	42	4	F.	Etolo	Elza	Solferino cruzado blanco

PRONOSTICOS

DIARIOS Y REVISTAS	1.a carrera	2.a carrera	3.a carrera	4.a carrera	5.a carrera	6.a carrera	7.a carrera
LA NACION	Vichy Franqueza Endémica	Mariman Diurna Louvre	Canciller Jack Money Fioma	Tártaro Pichunga Díaz de la Haza	Silver Lassie Jack Tar Diáfana	Esquife M. de Rical Bella Dama	Minx Darwin Bright Girl
EL TIEMPO NUEVO	Vichy Colón Franqueza	Mariman Diurna Tourterelle	Pizarro Jack Money Almendrito	Orcajo Díaz de la Haza Orbita	Silver Lassie Bonitilla Sorbonne	Llay Llay Balaclava Esquife	Minx Darwin Amurat
DEUTSCHE ZEITUNG	Vichy Franqueza Ducros	Louvre Mariman Cuncumen	Canciller Jack Money Abuso	Pichunga Tártaro Díaz de la Haza	Silver Lassie Jack Tar Soubrette	Marqués de Rical Esquife Bella Dama	Darwin Minx Bright Girl
EL ECO SPORTIVO	Vichy Franqueza Colón	Corral Louvre Fatherless Diurna	Piece d'Or Vachery Abuso	Tártaro Díaz de la Haza Corchea	Soubrette Silver Lassie Jack Tar	Esquife La Tapera Viajero	Embajador Eslabón Duke
DEUTSCHE PRESSE	Vichy Franqueza Cabriola	Feudal Mariman Diurna	Jack Money Overland St. Amant	Sapientia Díaz de la Haza Tártaro	Jack Tar Silver Lassie Shannon	Esquife M. de Rical Llay Llay	Darwin Brick Minx
LAS ULTIMAS NOTICIAS	Vichy Ducros Franqueza	Feudal Fatherless Fusil	Abuso Canciller Jack Money	Barbarroja Corchea Galia	Jack Tar Glengarry Defensa	Twynholm Balaclava Viajero	Embajador Darwin Bright Girl

Tratamiento de la Calvicie

CASPA, CAIDA DE PELO

CURACION RADICAL DE LAS CANAS SIN TINTURAS

R. BENGURIA B.

MONEDA 875. - SANTIAGO. - CASILLA 2426

Unico procedimiento totalmente vegetal e inofensivo. Los resultados se notan desde las primeras aplicaciones.

A LOS MUCHOS CERTIFICADOS QUE HE PUBLICADO, TODOS ELLOS DE PERSONAS MUY CONOCIDAS Y DE REPRESENTACION, AGREGO HOY EL DEL SEÑOR ENRIQUE GANA G., NOTARIO PUBLICO DE VALPARAISO, Y EL DEL SR. MARQUES DURAND DE LA PENNE, QUIENES DICEN LO SIGUIENTE:

Señor Doctor R. Benguria B. — Santiago, Moneda 875.

Muy señor mío:

He usado con alguna constancia su Específico para el cabello y tengo el agrado de comunicarle que con su uso he notado que la caspa ha desaparecido en absoluto y ha cesado la caída del cabello.

Le agradeceré se sirva remitirme dos frascos más, pues ya se me van a concluir y deseo seguir usándolo.

Saluda a Ud., muy atentamente, S. Atto. y S. S.

ENRIQUE GANA G.

Dr. Benguria. — Moneda 875

Tengo el agrado de manifestar que he quedado plenamente satisfecho de su tratamiento para impedir la caída del cabello y la curación de la calvicie, siendo su Específico verdaderamente eficaz para dichas afecciones.

Al otorgarle el presente certificado, ofrezco a Ud. las seguridades de mi estimación.

Soy de Ud. Afmo.

E. DE LA PENNE.

AGENCIA PARA LA VENTA EN VALPARAISO:

M. SILVA W.

Calle Blanco N.o 939 (Nuevo). - Casilla N.o 88

Certificados de esta clase son numerosos y los tengo a la vista de quien desee verlos. Cada certificado que publico es de persona conocida y que merece fe, y como son auténticos, pongo el nombre y la dirección.

Importación Norte Americana

RECIEN LLEGADOS

CATRES DE BRONCE

DE LA AFAMADA FABRICA

Barcalo y Cía.

Unicos agentes para Chile:

P. Bezanilla y Cía.

IMPORTADORES

89 AHUMADA 91

Bronce extra,
Fierro interior de una pieza,
Cabezales de los largueros
Fierro dulce,

Laca, hecha a gran presión de fuego.
Ruedas de bronce
Opacos y brillantes.

Precios sin competencia

z-15-h

Sociedades Anónimas

Banco Aleman Transatlántico

CASA CENTRAL: DEUTSCHE UEERSEEISCHE BANK, BERLIN

CAPITAL..... Mcs. 30.000,000.—
RESERVAS..... „ 9.800,000.—

Fundada por el Deutsche Bank, Berlin

CAPITAL Y RESERVAS... Mcs. 500.000,000.—

SUCURSALES:

ESPAÑA: Barcelona y Madrid.—ARGENTINA: Bahía Blanca Buenos Aires, Córdoba, Mendoza, Rosario de Santa Fe y Tucumán — BOLIVIA: La Paz y Oruro. — BRASIL: Río de Janeiro Santos, San Paulo.—CHILE: Antofagasta, Concepción, Iquique, San Diego, Temuco, Valdivia y Valparaíso — PERU: Arequipa, Callao Lima y Trujillo.—URUGUAY: Montevideo.

Ejecuta toda clase de operaciones bancarias en general.
Ofrece su moderna instalación de Cajas de Seguridad.

Oficina principal para CHILE en Valparaíso.

K. HUTTMANN, Gerente.

"LA UNION NACIONAL"

COMPAÑIA INTERNACIONAL DE SEGUROS GENERALES

OFICINA MATRIZ: MONEDA 1128.-TELEFONO 2625.-CASILLA 18-D

DEPARTAMENTO VIDA

Pone en conocimiento de sus asegurados que el Miércoles 21 del corriente, a las 4 P. M., se efectuará en los salones de la Compañía y ante el Notario don Luis Cousiño T., el tercer sorteo semestral de las pólizas con la cláusula de amortizaciones.

Sólo entrarán en sorteo las pólizas que estén al día en el pago de sus cuotas; los que tengan alguna de ellas sin pagar, pueden hacerlo antes de la fecha en la Caja de la Compañía.

Santiago, Agosto de 1918

EL GERENTE.

y-21-h

C. S. A. V.

Compañía Sud-Americana de Vapores

VAPORES DIRECTOS Y RAPIDOS A CRISTOBAL EN 14 DIAS

Los siguientes vapores dotados de telegrafía inalámbrica sistema "MARCONI", saldrán para la ZONA DEL CANAL (CRISTOBAL).

Vapor **"IMPERIAL"**, capitán Grgory, el Miércoles 14 de Agosto, a las cuatro de la tarde.

Vapor **"PALENA"**, capitán Mathias, el Miércoles 28 de Agosto a las cuatro de la tarde.

Harán escala en Coquimbo, Antofagasta, Iquique, Arica, Mollendo, Callao, Salaverry y Payta. Llegarán a Cristóbal el 28 de Agosto y 11 de Septiembre, atravesando el mismo día el Canal hasta Cristóbal.

Tendrán espléndidas conexiones con vapores para Europa, y con las lujosas naves de la United Fruit Company que zarpan de Cristóbal para New York y New Orleans. En Antofagasta y Arica combinarán con los trenes internacionales a La Paz, que salen los días Sábado y Lunes a las 7.50 A. M. y 4 P. M., respectivamente.

El vapor **"MAPOCHO"**, capitán Toledo, con instalación de telegrafía inalámbrica sistema "MARCONI", saldrá para Eten e intermedios, el Sábado 10 de Agosto, a las 4 de la tarde, con escala en Coquimbo, Huasco, Caldera, Chañaral, Taltal, Antofagasta, Gatico, Tocopilla, Iquique, Caleta Buena, Pisagua, Arica, Ilo, Mollendo, Chala, Pisco, Tambo de Mora, Callao, Huacho, Supe, Huarmey, Casma, Samanco, Chimbote y Salaverry.

Valparaíso, Agosto 6 de 1918.

ONTERE PLAZA,
Gerente.

AGENTES: Carlos Rogers, Bandera esquina Moneda.— SUB-AGENTES: Santiago H. Spencer, Huérfanos 948, Expreso Villalonga, Agustinas 948 y Compañía de Transportes Unidos, Estado esquina Delicias.

AVISO
SOCIEDAD Fabril y Comercial DE PROVIDENCIA

Por acuerdo del Directorio y con arreglo a lo dispuesto en los artículos 20, 26 y 27 de los Estatutos, se convoca a los accionistas a Junta General Extraordinaria para el 17 de Agosto próximo, a las 3 P. M., en el local de Santo Domingo 1050, a fin de que resuelva sobre la proposición de aumento de capital y otros asuntos que sea necesario tratar.

Santiago, 5 de Agosto de 1918.

EL PRESIDENTE.

x-5464-16-h

Compañía de Minas de Cobre de Catico

REGISTRO DE ACCIONISTAS

Por acuerdo de la Junta de Accionistas de 3 de Julio último, el Registro de Transferencias de Acciones de esta Compañía, permanecerá cerrado desde el 10 del presente, hasta el 1.o de Septiembre próximo, ambos inclusives, para los efectos de la suscrición del aumento de capital.

Valparaíso, 4 de Agosto de 1918.

EL GERENTE.

19-h

SOCIEDAD — DE — Seguros Mutuos — DE — INDUSTRIALES CONTRA Accidentes del Trabajo

Cítase a reunión general de socios para el Viernes 16 del presente, a las 5 P. M., en las oficinas Compañía 1231, para conocer la marcha de la institución.

EL GERENTE.

15-h

CASA

De valor de 12 a $ 20,000 ubicada en buen barrio.

Casilla 3649

z-17-h

Sastreria La Marina

Acaba de recibir un selecto surtido de casimires ingleses de gran fantasía última novedad, corte americano. - Entrega inmediata

Pagaderos desde $ 20 Mensuales

BANDERA 14

Extractores de Aire

Y VENTILADORES ELECTRICOS

— COMPRO —

ALAMEDA 2373

15-h

Ferrocarriles del Estado

TRENES DEL RAMAL DE CURICO A HUALAÑE

Desde el Viernes 16 del actual regirán los siguientes itinerarios:

Tren N.o 175.—Mixto. L.V.—Curicó sale 7.00 A. M. Hualañé llega 10.48 A. M.

Tren N.o 177.—Mixto. J. S.—Curicó sale 1.30 P. M. Hualañé llega 4.40 P. M.

Tren N.o 177 A.—Pasajeros.—Domingos.— Curicó sale 1.30 P. M. Hualañé llega 4.25 P. M.

Tren N.o 51.—A. Pasajeros.—L. Mc. V.—Curicó sale 5.00. Hualañé llega 7.55 A. M.

REGRESO

Tren N.o 178.—Mixto.—M. M. J. S. D.— Hualañé sale 7.00 A. M. Curicó llega 10.58 A. M.

Tren N.o 176.—Mixto.— Lunes y Viernes.— Hualañé sale 12.30 P. M. Curicó llega 4.28 P. M.

Tren N.o 52.—Pasajeros.—Jueves y Domingos.— Hualañé sale 5.00 P. M. Curicó llega 8.00 P. M.

Todos estos trenes combinarán en Curicó, con los de la línea principal en la misma forma actual.

Agosto 8 de 1918.

EL ADMINISTRADOR DE LA 2.a ZONA.

EJECUCION DE SEIS LOSAS DE CONCRETO ARMADO DESTINADAS AL CAUCE MERCED, EN LA ESTACION BARON

Pídense propuestas públicas para la ejecución de seis losas de concreto armado, de diferentes luces, destinadas al cauce Merced, en la estación Barón.

Bases y antecedentes pueden consultarse en la Sección Obras Nuevas del Departamento de la Vía y Obras, estación Mapocho, de 1 a 3 1/2 P. M., y en Valparaíso, calle 12 de Febrero número 167, nuevo.

Las propuestas se abrirán en la Oficina del Jefe del Departamento que suscribe, el Viernes 13 de Septiembre próximo, a las 3 P. M.

El Jefe del Departamento de la Vía y Obras.

13-i

TRANSPORTE A DOMICILIO

La Empresa reparte a domicilio en Santiago y Valparaíso bultos de equipajes y carga, siempre que así lo solicite el remitente en la estación de embarques y mediante el pago de un pequeño adicional.

Todos los jefes de Estación están provistos de las tarifas e instrucciones del caso.

Se ruega al público dar cuenta a la Dirección General de cualquiera dificultad que se observe en este servicio.

El Jefe del Departamento de Explotación. 27-4 DUR.

PROPUESTAS PARA EL 4 DE SEPTIEMBRE POR DURMIENTES PELLIN, ETC.

Los Ferrocarriles del Estado solicitan propuestas públicas para el 4 de Septiembre próximo por durmientes de roble pellin, ciprés o alerce y también por durmientes especiales para cambios y puentes.

Bases y antecedentes en el Departamento de Materiales y Almacenes en la Estación Alameda y en las Administraciones de la 3.a y 4.a Zonas en Concepción y Valdivia. 2-I

Santiago, 10 de Agosto de 1918.

PROPUESTAS PARA PAVIMENTACION CON ASFALTO

Se solicitan propuestas públicas para ejecutar los trabajos de pavimentación con asfalto de andenes y patios en algunas estaciones de la 3.a Zona.

La superficie total de asfaltado y reasfaltado es de 14,744 metros cuadrados.

Las propuestas se abrirán simultáneamente en Santiago (Departamento de la Vía y Obras estación Mapocho, y en Concepción (oficina del señor Administrador) el día 20 del presente, a las 3 P. M., donde se podrán retirar las bases y demás antecedentes diariamente de 1 1/2 a 3 P. M.

El Jefe del Departamento de la Vía y Obras. 15-h

PROPUESTAS ENTREGA PIEDRA CHANCADA

Se solicitan propuestas públicas para la entrega de piedra chancada para el lastramiento de la vía en la Primera Zona, entre las estciones de Limache y Barón, las cuales se abrirán en la Dirección General (Departamento de la Vía y Obras) y en Valparaíso en la Oficina del señor Administrador, el 6 de Septiembre próximo, a las 3 P. M.

Bases y antecedentes en las oficinas nombradas diariamente de 2 a 3 P. M.

El Jefe del Departamento de la Vía y Obras 4-I

PROPUESTAS ABECEDARIOS DE ACERO, ACEITE PARA MAQUINAS DE COSER, ETC.

Se solicitan propuestas públicas para el 28 de Agosto próximo por los siguientes materiales: Abecedarios de acero, aceite para máquina de coser y de ricino, aceiteras de lata, alcuzas de latón, ácido clorhídrico y nítrico, alcohol, alquitrán, anteojos protectores para soldadura autógena, azufre, aldabas de alambre, borax, baldes de fierro galvanizado, bisagras de bronce y de fierro, bolitas de acero, botas de cuero, brea, broches de bronce para correas, banderas para señales, candados de fierro, capachos carboneros, carretillas de fierro, cera, cintilla para endurecer fierro, cianuro de potasio, cola, coleros, cordeles, chapas de fierro, diamantes para cortar vidrios, depósitos para lámparas, escobas, escobillas, de crin y acero, escobillones varias clases, felpudos para pisos, faroles para señales y nivel de agua, goma laca, guantes de amianto, grapas de alambre, hachas, huinchas de medir, jabón para lavatorio, sapolio, de pescado y ordinario, mangos de madera, mechas para lámparas, metal endeca, mantas de castillas, orinales de loza, papel estraza y toilette, pez de castilla, plumeros, quemadores para lámparas, relojes de pared, sacos trigueros, sal amoníaco, sal común, soldadura de bronce, soldadura autógena, toallas de mano, trajes impermeables, tubos para lamparas, tijeras, uniones Jackson, alicates, brocas salomónicas, surtidas, bigornias, cautines a bencina, combos de acero, cortadores para cañería, chicharras, fraguas portátiles, fuelles, gatas de corredera y botella, limas surtidas, llaves inglesas y de cadenas, machos para terrajar corriente y para estayes, martillos mecánicos, sierras circulares y de huincha y para metales, serruchos, sierra corbina, taladros para mecánicos, tecles diferenciales, tornillos de banco para mecánicos, agujas para coser a máquina, arpillera, botones para tapiz, crin animal, vejetal y de acero, guarda para pasillos, harina de trigo, hilo en carretillas, cáñamo, hule, género pantasote, linoleum, lonas algodón y lino, resortes para tapiz, tocuyo asargado y liso.

Bases y antecedentes en el Departamento de Materiales y Almacenes (Estación Alameda).

Santiago, 10 de Julio de 1918.

5048-27-h

PROPUESTAS PARA EL 22 DE AGOSTO

Se solicitan propuestas públicas para el 22 de Agosto próximo por: baldes de fierro galvanizado, brocas salomónicas para taladros y chicharras, bigornias, candados para cambios, combos de acero, compaces para mecánicos, cortafrios, chicharras de uno y dos dientes, chuzos de fierro con puntas de acero, cuchillones para podar, diablos para sacar clavos, fraguas portátiles, fuelles para fraguas, gatas hidráulicas, id. de botellas, id. para levante de vía, hachas con y sin mango, hachuelas, hojas de sierras para cortar rieles, crisoles, limas diversas, llaves rieleras para pernos, llaves inglesas, mangos de madera para herramientas diversas, machos para terrajar, martillos rieleros con y sin mango, id. para mecánicos, molejones de piedra y de esmeril, niveles para vía, palas carrilanas, picotas, Santiagos para rieles, sierras de palanca para cortar rieles, terrajas para pernos, taladros mecánicos para herreros, tenazas rieleras, tubos para niveles de agua, tornillos horizontales y verticales.

Bases y antecedentes en el Departamento de Materiales y Almacenes en la Estación de Alameda.

Santiago, 25 de Junio de 1918. 4652-21-h

PROPUESTAS PARA EL 5 DE SEPTIEMBRE

Se solicitan propuestas públicas para el 5 de Septiembre próximo por alambre de cobre vulcanizado, id. para bobinas con doble forro de algodón, id. con doble forro de seda, id. niquelina con doble forro de algodón, id. de cobre desnudo, id. de plata para seguros, id. de plomo para seguros, id. de fierro galvanizado para amarras, id. de cobre estañado, id. de acero, id. forrado para timbres, id. de bronce desnudo, abrazaderas para tubos Bergmann, id. para tubos de acero, argollas de suspensión para porta lámparas, armaduras impermeables con pantalla, aisladores de loza, id. de campana sin gancho, ganchos curvos para aisladores id. rectos para id., amperómetros, bases de porcelana con porta lámpara sin llave, baldaquines para tubos Bergmann, barniz especial para bronce, id. aislante para armaduras, boquillas de porcelana, botones eléctricos redondos, cable protegido de un conductor, id. forrado en plomo, cable conductor vulcanizado con protección de alambre, id. extra flexible, id. de acero flexible, cajas de empalme de porcelana, cuadros indicadores para coches, carbones para dinamos, cordón flexible para alumbrado con suspensión, cordón de cobre flexible, contra pesos de loza completos, carbón para ventiladores, dinamos corriente continua, enchufes, ebonita en planchas y en barras, fibra en planchas, galerías de bronce, para porta lámparas, galvanómetros comunes, huincha aisladora, id. engomada, id. de goma pura, interruptores unipolares y bipolares, lamparillas filamento metálico a bayoneta, id. de rosca Edison, lámparas eléctricas de pie para escritorio, máquinas para doblar tubos de acero, medidores para luz eléctrica de corriente continua, mercurio, mica en hojas, motores eléctricos corriente continua completos, niples de suspensión para porta lámparas, id. para tubos Bergmann, pantallas de fierro esmaltadas, papel Bristol, placas universales unipolares y bipolares, platino en planchas, id. en alambre, porta lámparas, rosetas de porcelana, seguros Edison (tapones), tela universal para aislación, tubos tipo Bergmann, id. de acero, tulipas de cristal, id. cuadradas, id. opalinas para coches, tenazas para cortar tubos Bergmann, terrajas especiales para tubos de acero, tornillos micrométricos, timbres eléctricos, tableros de mármol, voltmetros Standard, ventiladores, ánodos de niquel, id. de plata, ácido bórico, acetato de cobre, id. de plomo, amoniaco, cápsulas de porcelana, cianuro de potasio, cloruro de plata, cal de Viena, escobillas de crin vegetal con mango, escobillas de alambre de acero con mango, id. de alambre de bronce con mango, id. de crin animal con y sin mango, nitrato de plata, óxido de estaño, pasta tripoli, id. de óxido de fierro, id. rojo de París para pulir níkel, pulidores circulares de fieltro, id. de paño, id. de crea, id. de franela, sulfato de nikel amoniacal, id. de cobre puro e id. de soda, cajas de empalme para tubos de acero y cachimbas de porcelana.

Bases y demás antecedentes en la Seccion Adquisiciones del Departamento de Materiales y Almacenes, Estación Alameda.

Santiago, 11 de Junio de 1918. 5-I

Cómpranse sacos usados y recortes de lana y algodón en

Fábrica de Paños

POBLACION LOURDES

y-16-h

dne, J. Osorio; Pérfido, A. Guera; Splin, N. N.

5.a Carrera. — Estrella Polar, V. Fuentes; Lochinwar, O. Orellana; Mrs. Joe, P. Rebolledo; Fraisy, A. Silva; Millarai, H. Ramírez; Gueldy, L. A. Orellana; Pale Ale, N. N.; Frasquita, J. Montané; Blue and White, N. N.; Hiawatha, N. N.

6.a Carrera. — Colliguay, E. Canales; Lorna, M. Pérez; Bruselas, L. A. Orellana; Houghmagandie, O. Orellana; Rabona, J. Vergara; Dublin, N. N.; Strong Filly, J. Osorio; Bon Accord, A. Vicuña; Paladin, N. N.

NOTICIAS DIVERSAS

Las diversas publicaciones, que dan pronósticos, y cuya temporada termina hoy en ambos hipódromos, se encuentran en la siguiente posición:

Club Hípico

	G.	P.
1 El Mercurio	31	168
2 La Nación	30	172
3 El Diario Ilustrado	30	169
4 La Unión	29	166
5 Deutsche Presse	29	126
6 La Semana Cinematográfica	28	162
7 Yo se Todo	28	146
8 El Derby	27	165
9 La Patria de los Aliados	27	154
10 El Brujo del Turf	26	155
11 El Ring	26	128
12 El Eco Sportivo	25	164
13 El Tiempo Nuevo	24	141
14 Las Ultimas Noticias	23	150
15 Deutsche Zeitung	23	144

Hipódromo Chile

	G.	P.
1 La Nación	40	173
2 Las Ultimas Noticias	37	171
3 El Derby	36	175
4 La Patria de los Aliados	35	164
4 Deutsche Zeitung	32	137
6 El Ring	31	148
7 El Diario Ilustrado	30	166
8 Yo se Todo	29	167
9 El Mercurio	29	153
10 El Brujo del Turf	27	146
11 El Tiempo Nuevo	26	145
12 La Unión	23	150

Premio "La Nación". — Este premio, para la carrera de steeplechase sobre 4,000 metros, para jinetes caballeros y oficiales en traje de jockey, será disputado el próximo Domingo en el Hipódromo Chile.

Nuestra Empresa, obsequiará al jinete del caballo ganador, un bonito objeto de arte, cuya fotografía aparecerá oportunamente.

Las probables montas, y competidores son:

Vago, señor Echeverría; Martirio, teniente Fontecilla; Don Santiago, Luis Medina Meza; Caupolicán, Cardenio Ramírez Aris; Brida, teniente Tovarias; Canciller, Juan Valenzuela Aris; Fiosol, Ricardo Lemus; Mitin, Genaro Dell'Orto Prieto; Chicuela, Eduardo Elizondo Ramírez; Canalero, Alfonso Balmaceda Valdés; Overland, Carlos Zañartu.

Brick. — Este pupilo de Army and Navy, no tomará parte en la prueba en que se encuentra inscrito para hoy día, por encontrarse con uno de sus remos delanteros algo inflamados.

Angulema. — Esta hija de Rolando, llegó ayer procedente de Antofagasta, en un estado verdaderamente calamitoso, a consecuencia del largo viaje y de haberse inferido una grave herida en sus remos traseros.

Trentino. — Que estaba al cuidado del preparador Avelino González, ha pasado a cuidarse al corral que dirige Ernesto Polanco.

Juan B. Castro. — Al corral que dirige este preparador, han llegado del campo, una potranca y dos potrillos. Uno de éstos, es hijo de L'Aiglon en Princesa Devotta.

No correrán esta tarde en el Club Hípico.—En la segunda carrera, Fusil, Cora y Tourterelle; en la tercera, Pizarro II, Quenelle, Almendrito y Pero Grullo; en la cuarta, Orcajo, Corchea, Embrollona y Ratisbona; en la quinta, Shannon y Bonitilla, y en la séptima, Labriego, Almirante Sturdée y Donnetta.

CLUB HIPICO

Programa completo para las carreras del próximo Domingo

Primera carrera

Premio Nutmeg.—1,400 metros.—Para caballos de 3 años que se rematen por $ 3,000.—Peso de reglamento.—Descargo de 2 kilos por cada $ 500 menos de avalúo.—Inscripción: $ 20.—Premio: $ 2,00 al 1.o

Kilos		Kilos
Glengarry	60	Brea 54
Rolanda	58	Defensa 54
Platon	56	Pretensión 54
Ragusa	56	Namur 53
Radames	55	Chuncho 52
Alcel	54	D. de la Haza 52

Segunda carrera

Premio Loncomilla.—1,100 metros.—Para caballos de 3 años, que no hayan ganado.—Peso: 56 kilos.—Inscripción: $ 30.—Premio: $ 3,000 al 1.o

Kilos		Kilos
Alejo	56	Embrollona 54
Cervantes	56	España 54
Cuncumen	56	Lilita 54
Ducros	56	Locura II 54
Joe	56	Oregón 54
Cora	54	Providence 54
Diurna	54	

Tercera carrera

Premio Australia.—1,600 metros.—Para todo caballo.—Handicap.—Inscripción: $ 25. Premio: $ 2,500 al 1.o

Kilos		Kilos
Fernet	63	Juliano 47
Labriego	60	Bahía 46
Agua Santa	59	Turpin 44
La Tapera	57	Pichunga 43
Peter Pan	56	Corchea 42
Ossyris	55	Mabille 42
Cancerbero	53	Donnetta 40
Titanic	52	Floreciente 40
Rihue	48	

Cuarta carrera

Premio Apertura.— (Clásico). — 1,800 metros.—Para yeguas de tres años y más.—Peso de reglamento.—Recargo de 3 kilos a las importadas ganadoras de un premio de $ 8,000 o más.—Inscripción: $ 80, en dos cuotas: de $ 40 el Lunes 11 de Marzo y de $ 40 el Lunes antes de la carrera.—Premios: $ 6,000 a la 1.a, 1,200 a la 2.a y 600 a la 3.a

Kilos		Kilos
Normandía	63	Juanchera 50
Bright Girl	60	La Moselle 50
Bufonada	57	Malita 50
Coqueta	53	Tourterelle 50
Iser	53	

Quinta carrera

Premio Perfecta.—1,400 metros.—Para caballos de 3 años y más que no hayan ganado más de una carrera.—Peso de reglamento.—Inscripción: $ 20.—Premio: $ 2,000 al 1.o

Kilos		Kilos
Sorbonne	58	Dudoso 51
A. Sturdee	51	Malmaison 51
Calais	51	Bella Dama 49
Cylgad	51	Wild Lassie 49

Sexta carrera

Premio Mesalina.—2,400 metros.—Handicap.—Para todo caballo.—Inscripción: $ 30.—Premios: $ 3,000 al 1.o

Kilos		Kilos
Querido	61	Indiano 53
Tabilila	60	Ossyris 51
Carbine	57	Sapientia 45
Germán	54	Eslabón 40

Séptima carrera

Premio Chulita.—1,100 metros.—Para caballos que hayan ganado 8 mil pesos o más en premios.—Handicap.— Inscripción: $ 25.—Premio: $ 2,500 al 1.o

Kilos		Kilos
Le Rhone	62	Shanon 49
Belfort	58	Couturiere 48
Pelusa	55	Fraisy 44
Lesio	53	Tontita 43
Ocampo	52	Pretensión 42
Cachiyuyo	50	

Pageol

Enérgico antiséptico urinario

Preparado en los Laboratorios del URODONAL

Comunicación á la Academia de Medicina del 3 de Diciembre 1912

Cura pronto y radicalmente.

Suprime los dolores de la micción.

Ahorra cualquier complicación.

Pero no, hombre... PAGÉOL nada mas que PAGÉOL

OPINIÓN MEDICAL

« El solo y único tratamiento con el nuevo metodo consta en tomar al principio de cada comida, hasta curación completa, de 15 á 20 cápsulas de Pageol durante las 24 horas, cantidad que se rebaja de las dos terceras partes en los casos crónicos.

Los resultados no tardan y son tales que verdaderamente seriá muy difícil de querer exigir mas e imposible de hacer mejor. »

Dr HENRY LABONNE,
de la Facultad de Paris, Licenciado en ciencias, Médico especialista.

Establecimientos Chatelain, 2 bis, rue de Valenciennes, Paris,
Unico concesionario para el Chile: Am. Ferraris, Teatinos 70, Casilla 3633, Santiago.

Urodonal

y la Gota

OPINION MÉDICAL:

« El Urodonal, administrado en el momento de las manifestaciones agudas de la gota no tiene ningún eco dañoso, como los salicilatos, ningun efecto peligroso y a veces temibles como el colquico. La intensidad de los dolores disminuye y en muchos casos la duracion de los accesos es muy notablemente reducida. »

Dr. F. Morel
Médico Mayor de 1ª clase retirado, antiguo Médico de los Hospitales de la Marina y Colonias

Comunicaciones á la Acad. de Medicina (10 Nov. 1908. Acad. de Ciencias (14 Dic. 1908)

El Martirio del Gotoso.

Arenillas
Cálculos
Acideces
Reumatismo
Neuralgias
Arterio-Esclorosis

Establecimientos Chatelain, 2 bis, rue de Valenciennes, Paris.
Único concesionario para el Chile: Am. Ferraris, Teatinos 70, Casilla 3633, Santiago.

El URODONAL realiza una verdadera sangría úrica (ácido urico, uratos y oxalatos).

El URODONAL limpia el riñon, el higado y las articulaciones; disuelve el ácido úrico activa la nutrición y oxida las grasas.

HIPODROMO CHILE

7.as CARRERAS DE INVIERNO

Jueves 15 de Agosto de 1918

PRIMERA CARRERA.—A las 9 A. M.—Premio GUALAÑE.—1.a serie. Handicap.—Para hacks y mampatos.—Inscripción: $ 15.—Premios: $ 600 al 1.o y 100 al 2.o.—Distancia: 900 metros.

PREPARADOR	DUEÑO	NOMBRES	PESO	EDAD	SANGRE	PADRE	MADRE	TRAJE DEL JINETE
O. Fuenzalida	U. Verdugo	1 Nora	63	8	1/2	Novelli	Chilena	Verde est. ros. verdes rosada
O. Fuenzalida	U. Verdugo	2 Pudiera	47	E	1/2	Pisquito	Chilena	Los mismos con banda
L. Navarro	N.o 13	3 Kirk	56	6	1/2	Julio César	Sin anteceden.	Blanco y cer. por mitad, cereza
L. Navarro	N.o 13	4 Cabrito	45	6	1/2	Rongeur	Chilena	Los mismos con banda
Propietario	M. Vargas	5 Rolandito	52	5	3/4	Rolando	Raining	Granate cruz amarilla, granate
A. Rodríguez	C. Rodríguez	6 Chulinga	51	6	7/8	P. Florizel	Chula	Rosado, rosadas, rosada
S. González	O. Mujica	7 Petain	46	3	31/32	Posseur	Mostaza	Negro faja, verde, verde
M. Soto	V. Larenas	8 Abelardo	46	5	1/2	St. Orodoux	Sin anteceden.	Plomo, oro, oro
A. Muñoz	J. La Paz	9 Bruja	45	4	3/4	Le Roy d'Is	Dormida	Celeste, celeste, rosada
Propietario	R. Amaro	10 Clive	44	5	F. S.	Rampart	Calcutta	Lila, lila, lila
J. D. Pizarro	O. Willenbrink	11 Edris	42	4	15/16	Lauderdale	Ping Pong	Naranja, naranja, colorada
J. D. Pizarro	J. Gerlach	12 Avasallador	40	5	1/2	Julio César	Sin anteceden.	Lacre, lacres, blanca

SEGUNDA CARRERA.—A las 9.25 A. M.—Premio GOREEA.—Para animales que se avalúen para rematarse en $ 3,000.—Peso de reglamento.—Descargo de un kilo por cada $ 250 menos en el avalúo.—Inscripción: $ 20.—Premios: $ 1,000 al 1.o y 100 al 2.o—Distancia: 1,100 metros.

M. Collao	M. Araya	1 Tarff, $ 3,000	58	4	7/8	Alanés	Sfax	Lacre, cr. am. amarillas, lacre
A. Zúñiga	Indígena	2 Retozona, $ 2,500	57	5	1/2	Royal Flight	Sin anteceden.	Morado, moradas, oro
M. Vargas	J. M. Fuentes	3 Fortune, $ 1,500	54	4	3/4	Altanero	Guardiana	Lacre y blanco listado
S. Silva	H. Godoy	4 Terrible, $ 1,250	53	4	1/2	Miserable	Chilena	Blanco cue. v. col. puños v. colorada
Propietario	V. Jofré	5 Dublin, $ 1,000	53	5	F. S.	Eclair II	Irlanda	Azul lun. ama. granates, granate
Propietario	I. Yáñez	6 Plaid, $ 1,500	53	7	F. S.	Coxcomb	Alpaca	Rosado y celeste listado
E. Pérez	T. Blanchait	7 Pale Ale, $ 1,000	53	6	1/2	Fio	Tuna	Col. lun. ver. coloradas, celeste
A. Castro	J. Fronda	8 Aiga, $ 1,500	53	5	F. S.	Presajio	Alba III	Verde esmer. cruz, plata
R. Amaro	Los Aliados	9 Copia, $ 1,000	51	6	F. S.	Etolo	Hellene	Azul eléctrico, solferinas, solferina
M. Collao	R. Guzmán	10 Ivy White, $ 1,000	51	6	15/16	Defensor	Lady White	Amarilla, oro, oro
Propietario	A. Ramenzoni	11 Vitela, $ 1,000	51	6	F. S.	L'Aiglon	Amica	Caqui, moradas, morada
Propietario	D. Galaz	12 Honey Moon, $ 1,000	51	5	F. S.	Alanés	Weeding B.	Verde, lacres, verde y lacre

TERCERA CARRERA.—A las 9.50 A. M.—Premio GUAICO.—Para animales de 3 años no ganadores.—Peso: 56 kilos.—Descargo de un kilo por carrera perdida.—Inscripción: $ 15.—Premios: $ 800 al 1.o y 100 al 2.o—Distancia: 700 metros.

P. Rebolledo	F. Torres	1 Libye	53	3	F. S.	Cyllene	Retract	Café y azul en ruedas, café
.....	Pasatiempo	2 Come Along	53	3	F. S.	Pioneer	Conservatory	Blanco lun. a. blancas, azul
R. Amaro	R. Urgelles	3 Colón	50	3	F. S.	Etolo	Kirry	Solferino, cruzado, blanco
Alf. González	R. Bories	4 Mañana	50	3	1/2	Cambronne	Chilena	Negro, turquesa, turquesa
Propietario	J. Donati	5 Platina	49	3	1/2	Le Roy d'Is	Chilena	Rosado y negro en ruedas
C. A. Gómez	E. Posada	6 Raya	48	3	1/2	Royal Fligth	Chilena	Rosado, rosadas, azul.
W. Fariña	H. López	7 Nail	47	3	3/4	Viraró	Quitz	Rosa seca, turquesa, turquesa
L. Aravena	J. Casas R.	8 Parisiana	46	3	1/2	Flo	Chilena	Guinda, cint. y brazalet oro, guinda

CUARTA CARRERA.—A las 10.15 A. M.—Premio GUALAÑE.—2.a serie.—Handicap.—Para hacks y mampatos.—Inscripción: $ 15.—Premios: $ 600 al 1.o y 100 al 2.o—Distancia: 900 metros

O. Fuenzalida	U. Verdugo	1 Radium	60	6	1/2	Brmete Nov.	Chilena	Verde est. ros. verdes, rosada
O. Fuenzalida	U. Verdugo	2 Remadora	52	6	1/2	High Strikes	Sin anteceden.	Los mismos con bandas
L. Navarro	N.o 13	3 Homicida	57	6	1/2	Dolor	Sin anteceden.	Blanco y cer. por mitad cereza
S. Silva	G. de la Cerda	4 Daring	54	5	1/2	Alanés	Sin anteceden.	Rosa seca lun. y anillos azules
J. A. Sánchez	P. Leiva	5 Cara o Sello	53	7	1/2	Coracero	Sin anteceden.	Lacre, blancas, lacre
C. Pérez	L. Troncoso	6 Tupel	53	5	1/2	Oidor	Chilena	Oro lun. coloradas, colorada y oro
A. Castro	W. Serey	7 Ricachón	47	4	31/32	Cambronne	Riche	Lacre brazal. verdes, verde
S. González	P. Ruiz	8 Entente	47	3	F. S.	Rampart	Calcutta	Lacre, azules, lacre
Propietario	U. Silva	9 Bachillera	47	4	1/2	Posseur	Sin anteceden.	Lacre, lacre faja m. morada
E. Delgado	R. Moreno	10 Copihue	46	E	1/2	Pisco	Chilena	Amarilla, gran. list. am. amarilla
M. Maldonado	F. Villa	11 Lally	45	4	1/2	Cronwell II	Chilena	Amarilla, amar. y lac. l. lacre
J. D. Pizarro	A. Miranda	12 Slava	44	E	15/16	L'Aiglon	Dormida	Blanca, lacres, blanca
A. Aguilera	V. Pasquali	13 Woodbine	43	4	F. S.	Orodoux	Orbent	Verde, cr. lacre, blancas, blanca
Propietario	L. Araya	14 Pérfido	42	4	1/2	Le Rappel	Chilena	Lacre, moradas, morada
A. Rodríguez	C. Rodríguez	15 Splin	40	5	F. S.	St. Orodoux	Sidecomb	Rosada, rosadas, rosada

QUINTA CARRERA.—A las 10.40 A. M.—Premio GUALLECO.—Omnium Handicap.—Inscripción: $ 20.—Premios: $ 1,200 al 1.o y 200 al 2.o.—Distancia: 1,400 metros

C. Fuentes	S. Muñoz	1 Estrella Polar	58	6	3/4	L'Aiglon	La Prenda	Azul marino, lunares cel. azul
A. Aguilera	L. Troncoso	2 Lochinwar	56	4	F. S.	Alanés	Mysotis	Oro lun. col. coloradas, colorada y oro
R. Amaro	A. Vargas M.	3 Mrs. Yoe	57	5	F. S.	L. Samaritain	Buena suerte	Azul costuras, oro, oro
Propietario	H. Pérez	4 Fraisy	51	6	F. S.	Almendro	Chancellerie	Lac. y blc. list. lacres
J. D. Pizarro	A. Ramírez	5 Millarai	50	5	F. S.	Olascoaga	Delice	Gris perla, gris perla, gris perla
S. González	L. A. Valenzuela	6 Gueldy	47	5	F. S.	Celso	Starport	Acero vivos y brazaletes escarlata
E. Pérez	T. Blanchait	7 Pale Ale	46	6	1/2	Fio	Tuna	Col. lun. ver. coloradas, celeste
R. Pastene	M. A. Benavente	8 Frasquita	43	3	F. S.	Jack's Green	Agility	Azul turquesa, oro, blanca
L. Navarro	N.o 13	9 Blue and White	43	4	F. S.	Mead	Nepia	Blanco y cer. por mitad, cereza
J. D. Pizarro	A. Anwandter	10 Hiawatha	40	6	63/64	Pirapó	Nanná	Negra, verdes, verde

SEXTA CARRERA.—A las 11.05 A. M.—Premio GALLEGOS.—Omnium Handicap.—Inscripción: $ 20.—Premios: $ 1,000 al 1.o y 200 al 2.o—Distancia: 1,000 metros

J. D. Pizarro	A. Miranda	1 Colliguay	62	6	1/2	Longchamps	Chilena	Blanca, lacres, blanca
S. González	S. Pizarro	2 Lorna	57	4	3/4	Altanero	Quitz	Verde manz., brazl. amar. amarilla
S. González	V. M. Herrera	3 Bruselas	51	5	31/32	Marte II	Hebe II	Acero vivos y brazaletes n. negra
L. Aravena	J. Casas R.	4 Houghmagandie	51	6	1/2	Alanés	Sin anteceden.	Guinda, cint. y brazale. oro guinda
A. Rodríguez	Nelroco	5 Rabona	50	4	3/4	Royal Flight	Inesita	Verde, verdes, verde
Propietario	V. Jofré	6 Dublin	49	5	F. S.	Eclair II	Irlanda	Azul lun. am. granates, granate
A. Zúñiga	Talca	7 Strong Filly	43	4	F. S.	Meltonian	Tiana	Granate, oro, oro
H. Pérez	Popeta	8 Bon Accord	43	4	F. S.	St. Orodoux	A. Roberts	Morada, blancas, blanca
E. Delgado	White and Gold	9 Paladin	40	5	F. S.	L'Aiglon	Valemont	Blanca, oro, oro

PRONOSTICOS

DIARIOS Y REVISTAS	1.a carrera	2.a carrera	3.a carrera	4.a carrera	5.a carrera	6.a carrera
LA NACION	Stud N.o 13 Cabrito Kirk Bruja	Terrible Retozona Tarff	Colón Mañana Parisiana	Cara o Sello Daring Remadora	Mrs. Joe Frasquita Millarai	Bon Accord Bruselas Strong Filly
DEUTSCHE ZEITUNG	Bruja Cabrito Edris	Retozona Terrible Tarff	Colón Mañana Parisiana	Daring Cara o Sello Ricachón	Frasquita Mrs. Joe Millarai	Strong Filly Bon Accord Bruselas
EL TIEMPO NUEVO	Corral N.o 13 Kirk Chulinga Pudiera	Terrible Alga Tarff	Colón Nail Come Along	Sally Tupel Cara o Sello	Gueldy Mrs. Joe Millarai	Rabona Lorna Houghmagandie
EL ECO SPORTIVO	Rolandito Bruja Cabrito	Terrible Retozona Tarff	Colón Mañana Parisiana	Entente Cara o Sello Splin	Millarai Frasquita Mrs. Joe	Strong Filly Lorna Bon Accord
EL BRUJO DEL TURF	Stud N.o 13 Kirk Chulinga Bruja	Terrible Tarff Retozona	Colón Mañana	Daring Remadora Cara o Sello	Mrs. Joe Millarai Gueldy	Lorna Houghmagandie Strong Filly
LAS ULTIMAS NOTICIAS	Rolandito Kirk Chulinga	Terrible Tarff Retozona	Colón Mañana	Remadora Daring Lally	Mrs. Joe Lochinwar Estrella Polar	Strong Filly Lorna Rabona

Bicromato de Sodio

Acabamos de recibir una partida, que ofrecemos al más bajo precio de plaza.

Santiago, Estado 235 :: RAAB, BELLET y Cía. :: Talca

Séptima carrera

Premio Horcón.—700 metros.— 3.a serie.

Kilos		Kilos
Memoria	65	Infernal 52
Rústico	63	Remadora 49
Floripina	58	Taburete 44
Cidra	55	Costanera 43
Homicidio	53	
Houghmagandie	53	Cariátide 40

HIPODROMO CHILE

CLASICOS PARA EL AÑO 1918

Domingo 27 de Octubre

PREMIO NACIONAL

Para productos de tres años y mas, nacidos en el país. — Handicap.— Inscripción: $ 75, pagaderos en tres cuotas de $ 25 cada una; la primera el Lunes 12 de Agosto, la segunda el 16 de Septiembre y la tercera el Lunes antes de la carrera. — Premios: $ 5,000 al 1.o, 500 al 2.o y 250 al 3.o — Distancia: 1,500 metros.

Inscritos: Alone, Triaca, Foglia, Donetta, Juliano, Alvia, Embajador, Girasol, Dichosa, Belfort, Agua Santa, Pocochay, Cultura, Rolanda, Tarff, Ratisbona, Leoncillo, Konak, Reservista, Maura, Merchant, Estrella Polar, Díaz de la Haza, Cervantes, Estopa, Eco, Sierra Nevada,, Crecy, Botánica, Bayaceto, Brusiloff, Panguilemu, Frasquita, Hachazo, Bufonada, Retozona, Verdi, Duke, Almond, Riga, Fatherless, Dudoso, Divertida, Lag, Quebrada, Millarai, Flor de la Pasión, Chavala, Farinette, Factotum, Correjuela y Old.

Domingo 17 de Noviembre

PREMIO MAPOCHO

Para todo producto de tres años y mas. — Handicap. — Inscripción: $ 75, pagaderos en tres cuotas de $ 25 cada una; la primera el Lunes 12 de Agosto, la segunda el 16 de Septiembre y la tercera el Lunes antes de la carrera. — Premios: $ 5,000 al 1.o, 500 al 2.o y 250 al 3.o— Distancia: 2,200 metros.

Inscritos: Gull, Cicero, Donetta Juliano, Peter Pan, Vistula, Belfort, Agua Santa, Pocochay, Leoncillo, Iser, Sierra Nevada, Tajamar, Crecy, Bayaceto, Panguilemu, La Moselle, Providence, Almond, Riga, Thermidor, Bright Girl, Valda, Quebrada, Eslabón, Capucine, Millarai, Tirteo, Pizarro II, Indiano, Carbine, Rosicler, Cervantes, Factotum, Farinette, Robin Hood y Old.

Miércoles 25 de Diciembre

PREMIO HIPODROMO CHILE

Para todo producto de tres años y mas. — Handicap. — Inscripción: $ 75, pagaderos en tres cuotas de $ 25 cada una; la primera el Lunes 12 de Agosto, la segunda el 16 de Septiembre y la tercera el Lunes antes de la carrera.— Premios: $ 5,000 al 1.o, 500 al 2.o y 250 al 3.o.—Distancia: 1,900 metros.

Inscritos: Providence, Pocochay, Agua Santa, Belfort, Verdi, Almond, Riga, Thermidor, Bright Girl, Valda, Aprés moi, Darwin, Lag, Quebrada, Eslabón, Capucine, Millarai, Tirteo, Pizarro II, Indiano, Caracas, Gull, Alone, Cicero, Donetta, Juliano, Vistula, Embajador, Cultura, Leoncillo, Iser, Konak, Maura, Merchant, Estrella Polar, Sierra Nevada, Tajamar, Crecy, Bayaceto, Botánica, Brusiloff, Panguilemu, La Moselle, Carbine, Rosicler, Cervantes, Factotum, Farinette, Correjuela, Robin Hood y Old.

DEPORTES

FOOTBALL

POR EL TROFEO CENTRO DEMOCRATA

MAGALLANES CONTRA GIMNASTICO

A las 3 P. M. de hoy, tendrá lugar en la cancha Independencia número 1, la partida Magallanes versus Gimnástico, en competencia por el trofeo Centro Democrata.

Inútil nos parece insistir sobre la importancia que tendrá este encuentro.

Los cuadros han sido confeccionados con todo cuidado y todo hace presumir un encuentro por demás reñido e interesante.

En ambos cuadros figuran hombres de mérito, como Wittke y Abello por el Magallanes; Arce, Parra y Ojeda, por el Gimnástico.

Como preliminar, jugarán a las 2 P. M., los primeros equipos infantiles.

El encuentro de fondo será arbitrado por el referee aficionado señor Carlos Fanta, designado de común acuerdo por los contendores.

Harán las funciones de linesmen los señores Francisco Jiménez y José M. Escobar.

Damos a continuación los cuadros:

Magallanes I:

J. Frías
Wittke, De la Fuente
Abello, Pastene, Lara
Cornejo, Crisóstomo, Reyes
Pozo, Ortega

Gimnástico I:

Ojeda, Arce, Plá, Roatti, Villablanca
Bascuñán (cap.), H. Parra, J. Parra
Acuña, Aguirre
J. Morales

Reservas del Magallanes: Garat, Jarpa, Rendich y Moreno.

Reservas del Gimnástico: Guzmán, Jorquera, Palma, Pérez y Fernández.

Las entradas estarán a la venta desde la 1 1/2 P. M., en las boleterías de la cancha y sus precios serán como sigue:

Entrada general, sesenta centavos; tribunas, un peso.

Las señoritas tendrán libre acceso.

Terminamos recomendando al público la mayor prudencia, pues para estimular a sus favoritos, no hacen falta los grito destemplados.

LOS ENCUENTROS OFICIALES DE HOY

Por la Asociación de Football de Santiago.—Partidas oficiales que se jugarán hoy:

Copa Chile:

Santiago I con Internado I; cancha, Santiago; hora, 4 P. M.; árbitro, señor Eduardo Tessada.

S. Badminton I con Gath y Chaves I; cancha, Badminton; hora, 4 P. M.; árbitro, señor Francisco Jiménez.

Sportverein I con Instituto Nacional I; cancha, Los Leones; hora, 4 P. M.; árbitro, señor Roberto Bustos.

Copa Unión B:

S. Dumont I con Loma Verde I; cancha, Santiago; hora, 2.15 P. M.; árbitro, señor Oscar García.

21 de Mayo con Magallanes I-B; cancha, Badminton; hora, 2.15 P. M.; árbitro, señor Carlos Saenger.

Borgoño I con Anderson; cancha, Los Leones; hora, 2.15 P. M; árbitro, señor R. Bustos.

Copa Arauco:

Gath y Chaves II con Internado II; cancha, Gath y Chaves; hora, 10.30 A. M.; árbitro, señor J. H. Livingstone.

Instituto Nacional II con S. Badminton II; cancha, Gath y Chaves; hora, 9.15 A. M.; árbitro, señor Car-

NEUMATICOS Y CAMARAS

GLOBE

Acabamos de recibir una nueva remesa. Gran surtido de accesorios para Automóviles.

VERGARA Hnos.

HUERFANOS 1260

y-19-h

Premio Huique.—900 metros.

Kilos		Kilos
Maura	58	Sol de Oro 48
Dublin	58	Tramonto 45
Bruges	56	Brava 45
Estafador	54	Hiawatha 41
Costanera	53	Escoria 40
Báltico	51	

Cuarta carrera

Premio Horcón.—700 metros.— 2.a serie.

Kilos		Kilos
Agorera	61	Calamón 50
Tintero	60	Saca Pica 46
Nora	58	Sally 45
Coplista	56	Paladin 43
Kirk	53	Francisca 41
Bon Accord	51	

Quinta carrera

Premio Huequén.—1,400 metros.

Kilos		Kilos
Mrs. Joe	58	Indian Money 47
Verdi	53	Intendente 45
Fraisy	50	Cadorna 44
Millarai	50	Copia 42
Quebrada	49	Vitela 40

Sexta carrera

Premio Hermite.—1,100 metros.

Kilos		Kilos
Plumilla	60	Sarmiento 49
Dichosa	58	Jerez 48
Comentario	54	Pagano 43
Temible	50	Recompensa 42
Boquilla	49	Honey Moon 40

TE CRUZ AZUL
TE TE TE TE
AGUA MINERAL DE
PANIMAVIDA
Medicinal. Se toma pura y es exquisita con Whisky, Coñac o Jerez. Como refresco con Granadina o Grosella. Pídala en el centro a Bandera 176.
ALFREDO BLANCHARD
TE TE TE TE
TE CLUB DE LA UNION

los Fanta.
Copa Independencia A:
Britania II con Maestranza Eléctrica II: cancha, 1; hora, 10.30 A. M.; árbitro, señor J. M. Escobar.
Magallanes II con Maestranza Atlética II: cancha, 2; hora, 10.30 A. M.; árbitro, señor Pedro J. Malbrán.
Copa Independencia B:
Liceo de Aplicación II con Esperanto II; cancha, 1; hora, 9.15 A. M.; árbitro, señor Alberto Warnken.
Copa Excelsior:
Liverpool III con Instituto Nacional III; cancha, 2; hora, 9.15 A. M.; árbitro, señor Luis A. Poblete.
Directores de turno: canchas 1 y 2, el señor Schmidt; cancha Santiago, el señor Pacheco; cancha Badminton, el señor Ilabaca; cancha Gath y Chaves, el señor Flores, y cancha Los Leones, el señor Schmidt.

Por la Asociación de Football José Arrieta.—Segunda división:
Encuentro complementario de 20 minutos:
Valparaíso Star II con Unión Las Rosas; cancha, Peñalolén; hora, 2.15 P. M.; referee, don Mario Comoletti.
Escudo Francisco de B. Echeverría:
Unión Las Rosas II con Iris Sporting III; cancha, Peñalolén; hora, 2.45 P. M.; referee, don Víctor Valdovinos.
Director de cancha, don Narciso 2.o Calderón.

Por la Asociación Escolar.—Calendario de hoy:
Primera división A:
English-boys versus San Pedro Nolasco; cancha, Metropolitana; hora, 3 1|4 P. M.; árbitro, señor C. Aguirre.
Primera división B:
San Ignacio versus Liceo Lastarria; cancha, Metropolitana; hora, 2 1|2 P. M.; árbitro, señor O. Herrera.
Liceo Santiago versus Instituto de Humanidades; cancha, Academia; hora, 3 1|4 P. M.; árbitro, señor G. Aikman.
Tercera división:
Instituto Andrés Bello I versus Liceo Barros Borgoño III; cancha, Academia; hora, 2 P. M.; árbitro, señor Aikman.
Sábado:
Instituto Inglés versus Instituto Superior de Comercio; cancha, Academia; hora, 3 1|4 P. M.; árbitro, señor Aikman.
Segunda división:
Liceo Santiago versus Instituto Superior de Comercio II; cancha, Academia; hora, 2 P. M.; árbitro, señor O. Moraga.
Director de cancha, señor Enrique Silva.

Santiago Badminton I con Gath y Chaves I.—En la cancha del primero de los clubs nombrados, Avenida Seminario, se medirán hoy, a las 4 P. M., por la competencia de la Copa Chile, estos equipos.
Ambos son de primera categoría y muy equivalentes en fuerzas. El Badminton se presentará esta vez completo y con sus jugadores bien preparados, ya que de otro modo ofrecería gran ventaja a su rival que últimamente, en su partida con el Internado, reveló estar en condiciones de igualdad con los equipos más fuertes de esta división.
A las 2.15 habrá un preliminar entre los primeros cuadros del Magallanes y del 21 de Mayo que militan en la Copa Unión B.
Los equipos se presentarán en el siguiente orden:

Gath y Chaves:

Donoso
Martínez, Grau
González, Teuche, Raggio
Beiza, Arroyo, Moya, Díaz, Vives

O

Barrios. G. Silva
Sepúlveda, Bórquez, Arancibia
Luco, Rochefort, Lemus
C. Ernst, H. Silva
Cochrane

Santiago Badminton

Los encuentros de hoy en la cancha del Santiago.—La reunión de la tarde de hoy en esta cancha se iniciará a las 2.15 P. M., con un encuentro entre el Santos Dumont y el Loma Verde I, por la Copa Unión B, de la Asociación Santiago.
A las 4 P. M., competirán por la Copa Chile los primeros equipos de los clubs Santiago e Internado, bajo las órdenes del árbitro señor Eduardo Tessada, designado en reemplazo del señor Electo Escobar que se excusó.
El estado de preparación en que se encuentran ambos cuadros promete dar origen a una buena partida y hay entusiasmo entre sus adeptos por presenciarla.
El valor de la entrada a cancha se ha fijado en sesenta centavos.

Sporverein I con Instituto Nacional I.—Es esta una de las mejores partidas por la Copa Chile y se verificará hoy a las 4 P. M., en la cancha de Los Leones, precedida de un preliminar entre los clubs Borgoño y Anderson que compiten por la Copa Unión B.

Asociación Nacional de Football.—Sesión celebrada el 7 de Agosto. Asisten los señores Roatti, Díaz y Martínez, se excusó el señor Fanta.
Se tomaron los siguientes acuerdos:
1.o Dejar en tabla las inscripciones de Luis A. Albornoz, del Menadier II y Luis A. Palma, del La Cruz I.
2.o Desechar la proposición del Diego Portales.
3.o Multar con cinco pesos a los clubs Los Carrera, Diego Portales y Recoleta por no informar del resultado de sus matches jugados.
4.o Terminar el tiempo que queda por jugar el match Teatral versus Portales y suspender a los jugadores Luis A. Hernández y Florencio González del Teatral por un match.
5.o Aprobar las demás partidas jugadas el día 4 de Agosto.

Asociación Nacional de Football.—

Casimires Ingleses
Calidad "torcida", la mejor y al más bajo precio en plaza.
SASTRERIA RETAMALES
Premiada en la Exposición de industrias 1916.
SAN ANTONIO 340. - CASILLA 1210. - SANTIAGO
y-23-h

Calendario oficial:
Agosto 18:
General Bulnes versus Unión San Eugenio, S. Libertad versus Portales, Coquimbo versus Teatral, Menadier II versus San Eugenio II, S. Libertad II versus Los Leones II.
Agosto 25:
Los Carrera versus Menadier, Recoleta versus Bulnes, La Cruz versus Coquimbo, Teatral versus Portales (complementario), Los Carrera II versus Menadier II, Libertad II versus San Eugenio.
Septiembre 1.o:
Coquimbo versus San Eugenio, Portales versus Menadier, Libertad versus Teatral, Libertad II versus Teatral II, La Cruz II versus Los Carrera II.
Septiembre 8:
Recoleta versus Teatral, Libertad versus Bulnes, La Cruz versus Los Carrera, Libertad II versus Bulnes II, La Cruz II versus Teatral II.
Septiembre 15:
Coquimbo versus Los Carrera, Portales versus San Eugenio, Menadier versus Bulnes, Menadier II versus Bulnes II.
Septiembre 22:
La Cruz versus Teatral, Libertad versus Coquimbo, Portales versus Recoleta, Teatral II versus Bulnes II.
Septiembre 29:
San Eugenio versus Menadier, Los Carrera versus Libertad, Bulnes versus La Cruz, Bulnes II versus Los Carrera II.
Octubre 6:
Libertad versus San Eugenio, Coquimbo versus Portales, La Cruz versus Recoleta, La Cruz II versus Bulnes II.
Octubre 13:
Los Carrera versus Portales, Teatral versus Menadier, Recoleta versus Libertad.
Octubre 20:
Teatral versus Bulnes, Recoleta versus San Eugenio.

Liga de Santiago.—A las 2 y media P. M. se realizará en el Estadio el segundo practice para la selección del equipo de la segunda división que jugará con Quillota.

Liga Metropolitana.—Se avisa a los Clubs que el calendario para el próximo Domingo ha sufrido la siguiente modificación:
II División:
Carioca II v. Capitán Prat I; cancha Metropolitana; hora 9 y media A. M. réferee señor Tessada.
III División:
Noticiero I v. Iris Sporting II; cancha Badminton; hora 10 1|2 A. M.; réferee señor Juan Figueroa.
Miraflores II v. Baquedano II; cancha Academia de Humanidades; hora 2 P. M.; réferee señor R. L. Hernández.

Fratelli Castagneto F. C. I v. Casa Grace y Cía. F. C. I.—Hoy Jueves a las 9 y media A. M. en la cancha del Santiago Badminton se llevará a efecto el encuentro concertado entre los primeros equipos de estos clubs.

Asociación de Football de Santiago.—Partidas oficiales que se jugarán el Domingo próximo:
Copa Unión A.— Maestranza Eléctrica I c. Liverpool I; cancha 1; hora 4.15; árbitro señor J. M. Escobar.
Copa Chile.—Morning Star I c. Internado I; hora 2.30; árbitro señor Francisco Jiménez.
Sportverein I. c. Santiago I; cancha Santiago; hora 4 P. M.; árbitro señor J. H. Livingstone.
Instituto Nacional I c. Santiago Badminton I; cancha Badminton; hora 4 P. M.; árbitro señor Electo Escobar.
Copa Unión B.—Esperanto I c. Anderson I; cancha 2; hora 4; árbitro señor J. M. Fernández.
Loma Verde I c. 21 de Mayo; cancha 2; hora 2.15; árbitro señor Juan B. Muñoz.
Copa Arauco.—Morning Star II c. Internado II; cancha 1; hora 10.30; árbitro señor Roberto Bustos.
Santiago II .c Instituto Nacional II; cancha Santiago; hora 2.30; árbitro señor J. H. Livingstone.
Copa Independencia B.—S. Dumont II c. Loma Verde II; cancha 2; hora 10.30; árbitro señor Alfredo Rondanelli.
Copa Excelsior.— Maestranza Eléctrica III c. Britania III; cancha 1; hora 9.15; árbitro señor Pedro J. Malbrán.
Magallanes III c. Morning Star III; cancha 2; hora 9.15; árbitro señor O. García.
Directores de turno: canchas 1 y 2 en la mañana el señor Schmidt y en la tarde el señor Ilabaca; cancha Santiago, señor Schmidt, y cancha Badminton señor Aravena.

Sportivo Italia v. Tucapel F. C.—Esta tarde, a las 3 P. M., se llevará a efecto en la cancha que posee el Maestranza Atlético F. C. este encuentro entre los primeros equipos de los clubs arriba nombrados.

Esperanto F. C. II con Liceo Aplicación F. C. II.—Hoy a las 2 1|4 se medirán estos equipos en la cancha Independencia N.o 1 por la segunda serie de la Copa Unión B, bajo las órdenes del señor Alberto Warnken.

Hipódromo Chile v. La Vasconia F. C.—Estos equipos jugarán hoy un amistoso a las 3 P. M., en la cancha del primero de los nombrados.

Emblema Nacional F. C. v. Bandera Atlético F. C.—Hoy a las 9.30 A. M. en la cancha Bandera Atlético se llevará a efecto un amistoso entre los primeros equipos de los clubs nombrados.

Morning Star F. C.— El Sábado 17 del presente se efectuará la función a beneficio de los fondos sociales de esta institución, en el Teatro Sargento Aldea de la Liga del Trabajo, Av. Independencia 306, a las 8 y media P. M.
El programa es de lo más selecto y están a cargo de los números los señores Barra y Sobrelles y el cuadro de la Liga del Trabajo.
Se pide a los socios o personas que tengan entradas para vender, den cuenta de ellas hoy, de lo contrario se considerarán tomadas.

Santiago Star Infantil versus Estrella de Chile F. C. de Lo Ovalle.—Se ha concertado un amistoso entre estos clubs para el Domingo 18 del presente a las 2.30 P. M. Se jugará en la cancha del Estrella de Chile, situado en Lo Ovalle.

Weir Scott y Cía. F. C. de Graneros. v. Chilian Electric Administración F. C. de Santiago.—El próximo Domingo 18, por el ordinario de 8 A. M., se dirigirán a Graneros los jugadores del primer equipo del Chilian Electric y sus dirigentes, con el objeto de jugar un amistoso con el Weir Scott F C. de esa localidad.

Sportivo Lincoyán I versus Volta I.—Hoy a las 3 P. M. se jugará este amistoso en la cancha número 1 de la Asociación Obrera, Parque Cousiño.

Deutsche Zeitung v. Unión Teatral.—Hoy se jugarán entre estos cuadros dos partidas: debiendo jugar los segundos equipos a las 9.30 y los primeros a las 10.30 en la cancha que posee el Unión Teatral, en Recoleta frente a Rosario.

Teatral A. Padovani v. Aliado 1.o F. C.—Hoy a las 2 y media P. M. se llevará a efecto este amistoso en la cancha que posee el Teatral A. Padovani en Rosario esquina Recoleta.

Tucapel F. C. versus Sportivo Italia F. C.—Este encuentro se llevará a efecto hoy, a las 3 P. M., en la cancha del Maestranza Atlético, situada al final de la calle Exposición. Arbitrará el referée aficionado señor Alberto Aravena.

Club Hípico Racing versus Zenteno I F. C.—En la cancha del C. H. R., hoy, a las 10 A. M., bajo las órdenes del señor F. Jiménez, se medirán estos equipos en un match amistoso.

Unión Teatral I y II versus Deutsche Zeitung I y II.—Hoy, a las 9 A. M., se llevará a efecto estos amistosos en la cancha que posee el Unión Teatral en Rosario esquina Recoleta.

Iris Sporting Club F. C.—En sesión celebrada el Miércoles 7 del presente, se eligió el nuevo directorio, quedando compuesto de la siguiente forma:
Presidente honorario, el señor don Francisco de B. Echeverría; presidente efectivo, don Ramón L. Hernández; vice, don Luis M. Pierattini; secretarios, don Juan Delmás y don Albino Bustamante; tesorero, don Luis Araneda; directores, don Carlos Ugarte, y don Julio Jiménez.
—Se acordó inscribir en la Asociación José Arrieta los tres teams en la 1.a, 2.a y 3.a divisionee.

CICLISMO

Club Ciclista "Chile".—Excursión a Las Condes.—Hoy, los socios de este club partirán en excursión a la vecina comuna de Las Condes, a donde han sido invitados por un prestigioso vecino de aquella localidad, quie nesperará a los excursionistas con unas once, que serán servidas en una hermosa quinta de su propiedad.
Se ruega a los socios qoe deseen participar en esta excursión, se encuentren hoy, a la 1 P. M., en Alameda esquina de San Diego, punto de reunión y de partida.

La eliminatoria de hoy.—Hoy, a la 1.30 P. M., en el Velódromo del Parque Cousiño se efectuará la carrera eliminatoria que el Club Centenario tiene organizada para sus socios y que servirá para elegir el equipo que defenderá los colores de esta institución en la gran carrera de "Las dos horas" ciclistas que se organiza para el Domingo 8 de Septiembre.
Los ganadores de esta eliminatoria tendrán derecho a los puntos que dan opción a la Copa Club Ciclista Centenario, que se disputa por puntos hasta el Domingo 29 de Septiembre próximo.
Esta prueba se correrá con ruedas de camino y la distancia se indicará en la cancha.

EXCURSIONISMO

Manifestación al Directorio del Cuerpo "Los Pirineos".—Con motivo de su cumpleaños el señor Alfonso Rigo, socio fundador del Cuerpo "Los Pirineos", ofrecerá hoy en su casa-habitación, Los Leones 1854, un almuerzo en honor del directorio de la institución.
El festejante nos pide manifestar que por la premura del tiempo no ha repartido invitaciones a los directores del Cuerpo y les ruega se den por invitados por estas líneas.

Cuerpo de Excursionistas Santiago.—Hoy, Jueves 15, a las 3 P. M., celebra junta general este centro deportivo en su secretaría Madrid 812. Recomiéndase la asistencia en vista de la importancia de los asuntos que se van a tratar; y en especial a los señores Rafael Oyanguren, Elías Retamal C., Víctor I. Concha y Enrique Abarca Díaz.
—Se nos encarga avisar a los socios que el registro para la excursión a Peñalolén, que se efectuará el Domingo 18 del presente, está abierto en la Secretaría, donde pueden pasar a inscribirse todas las noches, de 8.30 a 10.30.

Cuerpo Exploradores "Las Aguilas".—Se cita a los miembros de esta institución para el Domingo 17 del presente, a las 6 A. M. en la secretaría.
Tenida de uniforme y equipo; excursión al Manquehue.

Centro Excursionista Valenzuela Hurtado.—Acuerdos:
1.o Llevar a efecto la excursión a Maipú el Domingo 18 del presente; la cuota para dicha excursión será de $ 3, con derecho a almuerzo, once y transporte. Las inscripciones se cierran el Sábado.
2.o Autorizar a la comisión de football para que compre una pelota, el Sábado, con todos sus accesorios.
3.o La rifa del Centro quedará encazedada por la misma comisión de football, quien se encargará de organizarla lo más pronto y hacer su propaganda.
4.o Autorizar al señor José Vives para que se apersone al señor Ignacio Sepúlveda y adquiera pormenores con respecto a la oferta de dicho señor.
5.o Aceptar como socios activos a los señores Domingo 2.o Pérez y Francisco Soutullo; y
6.o Citar a sesión ordinaria para hoy Jueves 15 a las 8 y media P. M. en punto.
Las personas que deseen ingresar al Centro pueden pasar a firmar los registros los días Martes y Jueves de 8 y media a 10 A. M. en Delicias 2814, y diariamente en Castro 589 (Fotografía Elgueta).

PAPERCHASE

Club Sector Santiago.— Se avisa a los socios del Club Sector y sportman de los demás clubs y oficiales de guarnición que esta institución ha acordado efectuar el día 25 de Agosto dos recorridos: Santiago a Portezuelo de Renca. Uno para caballos mestizos y otro para caballos de silla.
Cada recorrido tendrá tres valiosos premios.
Las partidas serán largadas por el prestigioso sportman señor Eugenio Subercaseaux y las llegadas serán controladas por el entusiasta sportman, comandante don Manuel Lazo.
Próximamente se darán los pormenores y condiciones de los recorridos.
Se recomienda a los socios de este Club empezar luego el entrenamiento de la caballada.

ATLETISMO

Centro Sportivo El Globo.— Este Centro efectuará hoy a las 2 de la tarde, un torneo atlético interno en la Quinta Normal. Las inscripciones se recibirán a la hora del torneo y éstas serán de valor de veinte centavos por cada prueba.
Se nos pide rogar a todos los señores socios que no asistieron a la última sesión se sirvan encontrarse a la hora indicada, en la entrada que queda hacia la Avenida Portales.

PATRONATO DE LA INFANCIA
Para el mantenimiento de sus servicios, que son ONCE GOTAS DE LECHE distribuídas en la ciudad, UN ASILO MATERNAL y EL AJUAR INFANTIL, que proporciona ropas a los asistidos, necesita el Patronato de la Infancia la suma de
MIL PESOS DIARIOS
y sólo tiene en entradas fijas menos de la mitad.
Los que subscriben solicitan la caridad del público, haciendo presente esta situación.
POR LA COMISION DE SEÑORAS
M. C. Valdés de Marchant, Presidenta.
María Errázuriz de Riesco
Julia Cruchaga de Ovalle,
Vice-presidentas
Emilia Phillips de Aldunate
María Eyzaguirre de Cruz,
Tesoreras.
Julia Eyzaguirre de Calvo
Luisa Aldunate de del Río,
Secretarias.
POR EL DIRECTORIO
Ismael Valdés Valdés, Presidente
Deán, Baldomero Grossi
Salustio Barros,
Vice-presidentes
Manuel Núñez,
Tesorero.
Benjamín Gómez H.,
Secretario.
15-h

GUIA PROFESIONAL

ABOGADOS

ARTURO ALESSANDRI
ARTURO ALESSANDRI RODRIGUEZ
VICTOR ACEVEDO LECAROS
Domicilio y estudio: Delicias 1158. Horas de oficina, de 9 a 11 1|2 de la mañana y de 4 a 6 1|2 de la tarde. Teléf. Ing. 1414. Teléf. Nac. 183.

ERNESTO BARROS JARPA
Gálvez 88. Teléfono 1846.

CARLOS BORDEU ALEMPARTE
Estudio de don Pedro N. Pineda. Blanco 917. Valparaíso.

RAMON BRIONES LUCO
VICTOR CELIS MATURANA
LEON DEPASSIER
Oficina de asuntos judiciales Morandé 432. Casilla 2853.

J. ENRIQUE COSTA Y JORGE COSTA
Teléfono 1076. — Santo Domingo 1131.

LUIS MALAQUIAS CONCHA S.
Asuntos civiles, criminales; accidentes; apelaciones. Compañía 1065. Casilla 1088.

ALCIBIADES CARRILLO
Morandé 131. Casilla 1214

NAZARIO CHACON DEL CAMPO
ROBERTO MENESES VILLAREAL
Morandé 466. Teléfono 966. Casillas: 3211-3037.

CLARO Y Cía.
Luis Claro Solar.—Samuel Claro Lastarria.—Héctor Claro Salas.—Fernando Claro Salas.—Morandé N.o 231. Teléf 2355.

ALBERTO DURAN B.
Santo Domingo 1145. Casilla 2914.

FERNANDO ERRAZURIZ TAGLE
Estudio: Morandé 434. De 10 a 12.— De 2 a 6.

HERNAN ECHEVERRIA CAZOTTE
Huérfanos 1235. Domicilio: Carrera 172.

JORGE ERRAZURIZ TAGLE
Morandé 434. Casilla 2592.

NICANOR ELGUETA Ñ.
Galería Alessandri 19-A (altos). Teléfono Inglés 596. Atiende apelaciones y casaciones de provincias.

DANIEL FELIU, OSCAR FELIU H.
Merced 557. Teléf. 582. Casilla 3277.

FERNANDO FIGUEROA VIAL
CARLOS VICUÑA FUENTES
Estudio: Catedral 1355 Casilla 3694. Teléfono 930.

MARTIN FIGUEROA ANGUITA
San Antonio 717. Teléfono 1681.

ARTURO FERNANDEZ PRADEL
Morandé 450. Teléfono Inglés 27.

LUIS FERRADA V.
Defensas ante la Corte Suprema. — Av. Brasil 528.—9 a 12.

GALVARINO GALLARDO NIETO
Ahumada 168, altos. Teléf 2343.

JORGE GALLARDO NIETO
Asuntos civiles y criminales.—Morandé 356.—Teléfono 1956.

EDUARDO GREZ PADILLA
Morandé 466. Casilla 1159.

MANUEL GAETE FAGALDE
Notario-abogado. Huérfanos 1242. Casilla 3113. Teléfono Inglés 1355. De 9 A. M. a 6 1|2 P. M Domicilio: Vergara 261.

OSVALDO HEVIA L.
Morandé 244. Casilla 1831.

ALFREDO MESA CAMPBELL
Morandé 466. Casilla 3446.

CARLOS MIRA B.
Estudio: Bandera 152. 2 a 5.

MANUEL MERINO E.
Arturo Prat 506. Estudio: Huérfanos 1235. Casilla 2407.

LORENZO MONTT
AMBROSIO MONTT WILMS
Compañía 1207.

GUSTAVO KALTWASSER DIAZ
Estudio: Huérfanos 1153. Casilla 855.

MANUEL OLIVA
Estudio: Morandé 450. Atiende preferentemente juicios comerciales y criminales.

JULIO PIWONKA J.
Estudio: Huérfanos 1235, de 2 a 4.

ROBERTO DE PETRIS
Morandé 251 Teléf. 363. Cas. 4044. Juicios civiles, criminales y de comercio. Asuntos de jurisdicción voluntaria. Alegatos de provincia. Consultas.

MOISES POBLETE TRONCOSO
Casilla 375. Compañía 1238.

ARMANDO QUEZADA ACHARAN
PEDRO AGUIRRE CERDA
PEDRO DAZA BRANTES
Casilla 2861. Morandé 432.

CARLOS A. RUIZ B.
Morandé 432.

ALVARO RIVEROS A.
Santo Domingo 1175.

HUMBERTO TRUCCO
Oficina Ossandón. Huérfanos 1080

ENRIQUE TAGLE MORENO
Estudio: Morandé 426.

LEOPOLDO URRUTIA
Banco Hipotecario de Chile, de 11 a 12 A. M. Santa Rosa 128, de 2 a 6 P. M.

ROBERTO URZUA PUELMA
Agustinas 1972.

BELISARIO VIDELA PRIETO
Morandé 239. Casilla 2779. Teléfono 2315.—9 a 11.—2 a 6.

JORGE VARAS VELASQUEZ
Huérfanos 1350. Estudio de don Miguel A. Varas H.

PEDRO N. PINEDA
PEDRO PINEDA RIOS
JOSE M. RIOS ARIAS
Abogados.—Valparaíso, Blanco 917. Casilla 1163. Teléfono 1288.

MEDICOS

Dr. ARNELLO
Ex-ayudante profesor Navarro. Anestesia general. Cirugía venéreas. Consultas. García Reyes 17. 12 a 2. Hospital San Vicente Paul: 4 a 6.

Dr. LEONIDAS AGUIRRE A.
Especialista enfermedades de niños y afecciones pulmonares. Consultas: 10 a 11 y 1 1|2 a 3 1|2. San Francisco 116

Dr. LUIS AGUILAR
Cirugía, sífilis. Consultas: 1-3. San Isidro 229.

Dr. ALFREDO ALCAINO
Garganta, nariz y oído. Dieciocho 257 Consultas: de 2 a 5.

Dr. ROBERTO AGUIRRE LUCO
Medicina general. Especialmente niños. Santo Domingo 401. De 1 1|2 a 3.

Dr. AMENABAR OSSA
Oculista, 14 años en Europa, 3 años médico-director del Hospital de Ojos condado de Stafford (Inglaterra). Merced 494. De 1 1|2 a 4.

Dr RAMON ARAYA ECHEVERRIA
Dolores desesperantes. Insomnio. Algidez. Delirio. Convulsiones y Parálisis. Catedral 1867.

Dr. ARTURO BARRAZA ARAYA
Vías urinarias, sífilis. Puente 557 De 3 a 6.

Dr. L BORQUEZ SILVA
Estudios en Europa. Medicina interna, pulmón, corazón, estómago e intestinos. Rayos X. Consultas: 2 a 5. A. Prat 82. Teléfono 6019.

Dr. BUSTOS
Oculista. Vergara 134. Consultas: 1 a 4. Teléfono 2204

CARLOS BOLIVAR S.
Medicina general. Alameda 294. Consultas: de 1 a 3.

Dr. BISQUERTT
Vías urinarias, sífilis. Se trasladó a Moneda 859. 3 a 6. Casilla 2563.

Dr. BRAGA CASTILLO
Rayos X. Merced 136. Teléfono 1393. Consultas: de 9 a 10 y de 1 a 4.

Dr. MANUEL BRAVO B.
Clínica interna y enfermedades de niños. Huérfanos 2453. 2 a 4.

Dr. CORBALAN MELGAREJO
Moneda 1711. Medicina interna. Sífilis (inyecciones venosas con un reciente arsenobenzol).

Dr. CABEZON DIAZ
Enfermedades de niños. Ortopedia y Cirugía. Consultas: 1 a 3. Dieciocho 289.

Dr. CASTRO OLIVEIRA
Garganta, nariz, oído. Estado 62. De 3 a 6.

Dr. CONTRERAS MACAYA
Medicina interna. Consultas: 10 a 12 Puente 557. Casilla 3341.

Dr. CIENFUEGOS
Enfermedades de niños. Consultas: 1-3. Serrano 51.

Dr. CAMPOS MENDEZ
Medina interna. Corazón. Hígado, Sífilis. 10 a 12. Huérfanos 2311. 2 a 5. Bandera 65.

Dr. LEON CHONCHOL
Titulado en París. Medicina general. Piel. venéreas. Consultas: 2-5. Santo Domingo 739.

Dr. LEONIDAS CORONA T.
Laboratorio Clínico Delicias 868 (frente a Estado). Consultas: de 4 a 6 Teléfono 2483.

Dr. J. RAMON CAMPOS
Piel, venéreas. Pulmón. Vías digestivas Lastarria 321. Consultas: 1 a 4. Teléfono 2465.

Dr. MANUEL CALVO MACKENNA
Médico del Pensionado de San Vicente. 1 a 3. Compañía 1509. Teléfono Inglés 596.

Dr. ALVARO COVARRUBIAS P.
Cirugía y enfermedades de señoras. Martes, Jueves y Sábado 2-4. Riquelme 124.

Dr. ENRIQUE DAVILA H.
Medicina interna. Especialmente reumatismo. Consultas: San Ignacio 243. 10 1|2 a 12 M. Domicilio: San Ignacio 239.

Dr. CARLOS DOREN M.
Cirugía, enfermedades de señoras. CIRUGIA DE NIÑOS Y ORTOPEDIA Delicias 176 Consultas: 2-4.

Dr. EUGENIO DIAZ LIRA
Agustinas 1270. Teléfono 2285.

Dr. PAULINO DIAZ
Moneda 1963. Teléfono 1178. Consultas: 2-4.

Dr. DIAZ VELASCO
Medicina interna. Niños, Sífilis. Consultas: 1-4.—Vergara 474.

Dr. RICARDO DONOSO
Estudios en Europa.—Medicina interna, especialmente pulmón, corazón.—Agustinas 619.—1 1|2 a 3 1|2.

Dr. JOSE DUCCI
Monjitas 877.—De 2-5

Dr. FRANCISCO EDWARDS
Vías urinarias. Consultas: de 2 a 4. Teatinos 14.

Dr. ESPINA
Rayos X. Estudios en Europa. Medicina interna. Consultas: de 1 1|2 a 4. Delicias 1228 esq. Gálvez. Teléf. 2102.

Dr. JULIO EASTMAN
Catedral 2673. Consultas: de 1 1|2 a 3 1|2. Teléfono 2637 Casilla 1271.

Dr. FUENZALIDA BRAVO
Profesor enfermedades niños. Merced 560. Teléfono 1721. 1|2-3 1|2.

Dr. FIERRO BEYTIA
Ginecología. Partos y medicina interna. Serrano 735.

Dr. ARTURO FRITZ
Medicina general. Jefe Policlínica. Piel y Sífilis.—3-5. Huérfanos 1353.

Dr. FERRADA ALEXANDRE
Piel-Sífilis-urinarias. Se trasladó a Compañía 1470 Casilla 2868. Consultas de 2 a 5.

Dra. MARINA FUENZALIDA
Unicamente señoras y niños. — Consultas de: 1-3. San Martín 41.

Dra. JULIA E. GUTIERREZ C.
Partos, señoras, niños.—Delicias 471 Consultas: 1-4.

Dr. ERNESTO GREENE O.
Estudios en Europa. Cirugía y ginecología. Consultas: 2 a 4.—San Martín 509, esquina Catedral. Teléfono 2860.

Dr. ENRIQUE GONZALEZ H.
Estudios en Europa. Estómago, intestino, hígado, diabetes, obesidad, reumatismo. De 2 a 4.—Castro 107.

Dr. ARISTIDES GONZALEZ C.
Prof extraordinario de Obstetricia. Partos, enfermedades señoras. Consultas: 1-3. Casilla 1551. Teléfono Inglés 2789. Huérfanos 628.

Dr. LUIS GODOY H.
Cirugía y anestesia general. Consultas: 1-3. Delicias 1367. Teléfono 2541.

Dr. GARCIA COLLAO
Ojos, nariz, garganta, oídos. Estudios Europa, 1 a 4 Agustinas 1128.

Dr. GARCIA GUERRERO
Bandera 575. Consultas: 3 a 4. Teléfono N.o 9. (Santa Elena).

Dr. JORGE HERRERA ROGER
Médico Hospital de Niños. Teléfono 198. Delicias 2558. Consultas: 1 a 3.

Dr. IBARRA LORING
Estudios en Europa Vías urinarias. Especialmente enfermedades riñón, vejiga, prostata. Consultas: 1-4. Nataniel 64.

Dr. ALEJANDRO INFANTE
Enfermedades de Niños. Médico del Hospital de Niños San Luis. Consultas: 1 a 4. Delicias 253.

Dr. ROBERTO JARAMILLO B.
Ejército 707. Teléfono 142. Parque.

Dr. ANDRES KOENIG
Hidroterapia científica, sistema Kneipp. Claras 549. 2-3 1|2.

Dr. A. KORNER ANWANDTER
Estudios en E. E. U U. Cirugía. Ortopedia. Consultas: 2-5. Sto. Domingo 623.

Dr. ARMANDO LARRAGUIBEL
Merced 490, de 3 1|2 a 5.

Dr. ARMANDO LEON I.
Médico-cirujano. Catedral 1642. Consultas: 1 a 3.

Dr. F. LANDA Z.
Médico de ciudad de Santiago. Rosas 1050. Teléfono 1003. Piel, partos. Enfermedades señoras. 1 a 4.

Dr. LEA-PLAZA
Enfermedades del sistema nervioso. Monjitas 308. 1-3.

PROFESOR LUCO
Enfermedades nerviosas y mentales. Se trasladó Merced 336. Consultas: 12 1|2-2 1|2.

Dr. MORAGA FUENZALIDA
Medicina y cirugía de niños. Cochrane 118. Teléfono 2804, 1 a 3, menos los Martes.

Dr. ITALO MARTINI Z.
Ojos, oídos nariz y garganta. Delicias 227. Consultas: 2-4.

Dr. JUAN MONTENEGRO
Enfermedades de niños Compañía 1770. Teléfono 2120. Regresó.

Dr. MONTERO
Profesor de dermatología, sifilografía, Piel, Sífilis, genito urinarias. Prat 309

Dr. MORALES VILLABLANCA
Prat 356 Consultas: de 2 1|2 a 5 1|2.

CORA MAYERS G.
Médico-Cirujano. Niños y señoras; consultas: de 4 a 6. Compañía 1607.

Dr. MEZA OLVA
Estudios en Europa. Medicina interna. Especialmente pulmón, corazón, riñones, sífilis. Laboratorio clínico. Consultas: 3-4.—Dieciocho 268.

PROFESOR MUJICA
Oculista.— Recoleta 868. Consultas 10 a 12 y 1 a 3.

Dr. MOUAT S.
Ginecología-Partos. Ex-jefe de Clínica Ginecológica Dr. Korner. Se trasladó a Av. Brasil 25. Sonsultas: 1-4.

Dr. AURELIANO OYARZUN
Medicina general. Consultas: 1-3. Santo Domingo 1254.

Dr. OTTO PHILIPPI
Enfermedades de Niños. Santo Domingo 820, esquina San Antonio. Consultas: 1-3. Teléfono 2415.

Dr. JORGE OLIVOS B.
Médico-Cirujano.— Rosas 1018, casi esquina de Puente. Consultas diarias, mañana y tarde.

Dr. F. PUGA BORNE
Delicias 1039. Consultas: de 2 a 5.

Dr. RICARDO PERALTA G.
Cirugía general, especialmente de niños. Claras 471.

Dr. DAVID PULIDO I.
Enfermedades de Niños. Santo Domingo 1646. Consultas: Independencia 287, 1 1|2 3 1|2. Teléfono 2152.

PROFESOR PARDO
Cirugía y enfermedades de señoras. Consultas de 2 a 4. Ejército 119.

Dr. PAREDES F.
Medicina, Cirugía. Especialista enfermedades señoras. Amunátegui 33, 2 a 5.

Dr. PRUNES
Estudios en Europa. Jefe de Clínica. Piel. Sífilis, Venéreas. Merced 490. Casilla 2894.

DOCTORA ERNESTINA PEREZ
Se trasladó a Compañía 1289, casi esquina de Teatinos. Consultas: de 2 a 5 P. M.

Dr. LUIS QUINTEROS ENCINA
Médico-Legista. Cirugía, Partos. 1-3. Alameda 239.

Dr. EDUARDO DE RAMON
Cirugía, enfermedades de señoras. Consultas: 1 a 3. Maestranza 340.

Dr. JOEL RODRIGUEZ P.
Estudios en Europa. Medicina interna, especialmente estómago, intestinos. Rayos X. Consultas: 2-4. Claras 431.

Dr. F. RAYO RIQUELME
Cirugía, ginecología, Sífilis.— Lira 268. Lunes, Miércoles, Viernes, 1-3. Martes, Jueves, Sábado, 5-6.

Dr. CARLOS A. SOMMERS
Consultas: 1 a 3. Agustinas 1876.

Dr. OSVALDO SALAS C.
Catedral 2531. Medicina de adultos y niños. Sífilis. Consultas: 1 a 4 P. M.

Dr. SANTANDER
Medicina interna, estómago, intestinos, rayos X. Laboratorio: Moneda 321

J. SCHWARZENBERG L.
Enfermedades de niños. Consultas de 1-3 P. M. excepto Jueves y Sábado. San Antonio 275. Teléf. Inglés 1344.

Dr. RAMON SILVA LEON
Enfermedades de señoras y partos. Catedral 1611.

Dr. SUAREZ ALVAREZ
Especialmente afecciones de la vista. Agustinas 853. Consultas: 1 a 3.

Dr. STUARDO
Estudios Europa. Enfermedades niños. Consultas: 1-4. Agustinas 1684.

Dr. MANUEL A. TORNERO
Piel, Sífilis y venéreas. Maturana 200. Consultas: 1 a 2 1|2—6-8 P. M.

Dr. TORRES TORRES
Jefe Clínica Prof. Korner. Enfermedades señora, cirugía. Catedral 1249. 3 1|2 a 5.

Dr. UNDURRAGA S.
Corazón, Arterio-esclerosis, Reumatismo. Tratamiento preventivo. Apendicitis.—Agustinas 1230.— Consultas 1 a 3. Teléfono 938.

Dr. CARLOS UGARTE J.
Medicina interna. Rayos X. Se trasladó. Santo Domingo 518, de 1 1|2 a 3

SIFILIS Y VENEREAS
Dr. Félix Grohnert B. Consultas: 2 a 5.—Moneda 1592.

Dr. P. VALENZUELA LARRAIN
Cirugía General, Ginecología. Consultas: 1 a 3, menos los Viernes. Catedral 2092.

Dr. VARGAS SALCEDO
Cirujano. Consultas: 2 a 4. Teatinos 354. Teléfono 1060.

Dr. ARTURO VALENZUELA R.
Estudios en Europa. Tratamiento sin drogas. Cultura Física. Medicación natural. Santo Domingo 848. Consultas: 2-4.

Dr. G. E. VIDAL S.
Consultas: 4 a 6. Delicias 2646.

Dr. VILLALON
Oculista. Enfermedades de la vista. Estudios en Europa. Domicilio y consultorio. Santo Domingo 606. Consultas: 1-3 1|2.

Dr. ZUÑIGA C.
Partos. Enfermedades de Señoras. Jefe Clínica Obstetricia. Av. España 472. Consultas: 1 a 3. Teléf. 111, Parque.

Dr. WIREN
Oídos, Nariz, Garganta. Claras 471. Consultas: 2-4. Policlínica: 8 1|2-11 A. M. Sólo para enfermos escasos recursos.

Dr. WAUGH
606|Medicina interna, venéreas, sí-
914|filis. Reacción Wassermann. Consultas: 2 a 4. Catedral número 188.

DENTISTAS

VICTORINO ALONSO
Dentista. Estudios en Philadelphia. Moneda 1164.

MAURICIO M. BALTIANSKY
Dentista. Cirugía dental. Enfermedades de la boca.—Arturo Prat 935.

Dr. BAHAMONDE INZUNZA
Dentista. Ex-ayudante Clínica Escuela Dental. Extracciones complicadas indoloras. Huérfanos 1353. Regresó.

LUIS R. BERRIOS MENDEZ
GUILLERMO CARTAGENA
ENRIQUE MORENO
Dentistas. Clínica Dental del Dr. Valenzuela B. Huérfanos 1616. Teléfono 1642.

Dr. GUSTAVO CERDA LOPEZ
Dentista. Consultas: 9 a 11, 2 a 5. Arturo Prat 1548.

F. CASTRO C.
Dentista. Ayudante Escuela Dental. Especialidad Puentes, Coronas, Estado 250.

CLODOMIRO CONTRERAS
Ayudante Clínica Operatoria Escuela Dental. Maestranza 340. Consultas: de 1 a 6.

J. A. CASTRO OLIVEIRA
R. CASTRO OLIVEIRA
Estado 62.

EDUARDO HOLLSTEIN
Catedral 1787. Consultas: 9 a 12.

A. LENG H.
Ayudante operatoria Escuela Dental. Catedral 1275.

CORIOLANO LARA VALLE
Dentista. Ayudante Escuela Dental. Av. España 86.

MUÑOZ LOBOS Hnos.
Extracciones sin dolor, somnoformo, puentes, honorarios módicos. San Diego 307-448.

PEDRO A. MENDEZ
Estudios en Estados Unidos y Europa. San Antonio 451.

Dr. LUIS PELLISA C.
Especialidad puentes, coronas y planchas. Se trasladó Agustinas 849. Casilla 775.

Dra. ELVIRA ROSAS S.
Bandera 76.

Dr. JOSE MARIA SAAVEDRA
Especialidad Ortodoncia. Compañía 1458. Teléfono 1518.

RAFAEL URQUIETA S.
Dentista. Trabajos rápidos.—Agustinas 853.

Dr. J. UGARTE DONOSO
Compañía 1470.

FELIX VASSI R.
Puentes, coronas, extracciones sin dolor. Ayudante Escuela Dental. Delicias 863.

ALEJANDRO VALENZUELA DIAZ
Compañía 1731. Ayudante Escuela Dental. Especialidad extracciones somnoformo.

Dr. GUILLERMO VELASCO M.
Estudios Philadelphia. Catedral 1261.

INGENIEROS

ENRIQUE GARCIA FRIAS
Ingeniero Civil. Galería Alessandri 25. 4.o piso.

ALBERTO LARENAS F.
Ingeniero. Claras 162. Casilla 420.

DOMINGO MATTE LARRAIN
Ingeniero Civil. Agustinas 1319.

OFICINA TECNICA
Lorenzo Claro Lastarria, Ingeniero Civil. Morandé 235. Teléfono 1963. Casilla 1491.

ARQUITECTOS

ENRIQUE LAFOURCADE A.
Edificios económicos, chalets modernos, presupuestos detallados, planos. Casilla 715. Compañía 1290.

ENRIQUE TORRES
Oficina: Galería Alessandri 3-A. Teléfono 275 Central.

EDUARDO TASSO
Construcciones, transformaciones y reparaciones. Honorarios 8 o|o. Planos, presupuestos.—Agustinas 1260.

JORGE VIGNEAUX P.
JOSE M. ROJAS G.
Lord Cochrane 171.

CORREDORES

GUSTAVO A. GANA
202-Bandera-202. Compra-venta de acciones y bonos; contratación de préstamos y conversiones de deudas. Teléfono Inglés 866. Casilla 3456.

CARLOS ROMERO A.
170-Bandera-170. Casilla 2878. Acciones y bonos.

LUIS RAMIREZ SANZ
y AUGUSTO OVALLE CASTILLO
Bandera 51-55. 2511-Teléfono Inglés 2511.

RAIMUNDO URETA E.
Acciones y Bonos. Agustinas 1085. Teléfono 995. Casilla 1245.

FLORENCIO VILLAMIL y Cía.
Acciones y bonos. 1120-Agustinas-1120. 2664-Teléfono Inglés 2664. Casilla 878.

COMISIONISTAS

LUIS AYALA C.
Compra-venta de propiedades. Préstamos Hipotecarios. Comisiones en general. Catedral 1131. Ofic. 4.

RUPERTO TAPIA MIRANDA
1150 Agustinas 1150. Corredor en Propiedades y Comisiones en general. Teléfono 1491.

MATRONAS

CLINICA
Ana G. Vargas Barrera.—Partos, enfermedades señoras. Recibe pensionistas. Cochrane 985.

CLINICA PRIVADA DE OBSTETRICIA
Señora Reyes. Matrona Ginecologista. Dormitorios higiénicos. Establecimiento montado según últimos adelantos. Atendido por dos cirujanos especialistas. Recibo enfermas todas partes del país. Curaciones internas. Partos indoloros, absoluta seguridad. Precios módicos. Consultas gratis. Esmeralda 636.

LAURA F. DE GACITUA
Partos, curaciones internas e inyecciones. Precios módicos.—Av. España 264. 5193-31-g

JULIA MORENO
Clínica. Pensionistas. Partos indoloros. Curaciones internas. Coquimbo 1179.

MERCEDES ROJAS
San Diego 932. Recibe enfermas cualquier tiempo. Consultas privadas, precios módicos.

CARMELA TORO G.
Recibe pensionistas. Chacabuco 662

VARIOS

MASAJE
S. N. Hayashi, médico masagista. Estudios en Tokio. Especialmente enfermedades articulares, musculares. Reumatismo, estitiquez, parálisis. Gimnasia médica. Consultas: 2-4.—Claras 490.

CONSULTORIO FEMENINO DE CULTURA FISICA
Vello.— Extracción segura por señoritas competentes bajo vigilancia médico. Masaje, gimnasia, hidroterapia, electricidad, etc. Trátanse niños mal desarrollados, anemias, estitiquez, reumatismo, obesidad, enfermedades respiratorias, digestivas, defectos pecho, columna vertebral, cara, como cutis seco o grasoso, espinillas, lunares, cicatrices, etc. Masaje de belleza, manual y eléctrico. Santo Domingo 848, entre 21 de Mayo y San Antonio.

ACADEMIA DE MODAS
Libertad 227. Enseñanza rápida sombreros, corte, confección de trajes. x-6362-2-1

ZURCIDOS INVISIBLES
Especialidad virar trajes caballeros. Cóndor 1158.

FERNANDO POCOGNOLI
Masaje, gimnasia médica. Atiende a domicilio. Consultas: 2 a 4. Rosas 1267. 3627-16-b

MASAJE SUECO
Gimnasia médica, enfermedades articulares, musculares, parálisis, reumatismo, neuralgia, estitiquez, obesidad, mala circulación, etc. Tratamiento científico, desviación espina dorsal. Sólo a señoras y niños. Hanna Widen, titulada en Estocolmo. Claras 46. Consultas: 1 a 3.

INSTITUTO DE BELLEZA
ELVA S. DE TAGLE
Vello. Tratamiento Bizzarnini, extráelo radicalmente, doy prueba. Agustinas 1620.

ANTIGUA TINTORERIA FRANCESA
Agustín Chancogne.— Se tiñe y limpia toda clase de ropa en negro y colores. No tiene sucursales. Moneda 2202.

SE LIQUIDAN
Todas las mercaderías de la
Casa de Encajes
"EL ENCAJE ITALIANO"
por tener que entregar el local que ocupa en
ESTADO 286
JOSE MARCOS V.
20-h

FIERRO ACANALADO Galvanizado y Negro para techo.
CALAMINA para forrar edificios.
FIERRO galvanizado y **ZINC** en plancha liso de todos números.

ALAMBRE de púa.
Alambre negro para cierros.
CUARTAS para carretas.
PUNTAS Y COSTADOS para arados marcas "Avery" y "Ames".
BOMBAS, chorizos, mangueras.

ASBESTO, bronce, cobre y plomo en planchas.
Zinć y Plomo en barras.
Aceite de linaza cocido, genuino, importado.
Azarcón puro, Albayalde.

SAL AMONIACO granulada.
ACEITE lubricante.
GRASA consistente.
CORREAS de todas clases.
POLEAS, descansos, transmisiones.
HERRAMIENTAS para herreros.

PRECIOS SIN COMPETENCIA. - ENTREGA INMEDIATA

CASA SANTIAGO WEBB & Co.—Estado 156-158-170.—Casilla 1767.—Teléfono Inglés 3176 y 3177

-:CARLOS DUVAL:-
CORREDOR DE LA BOLSA DE COMERCIO
ACCIONES — BONOS — ORO
CASILLA 2266 TELÉFONO 1812
— BANDERA 57 —

EL PISCO
Luis Hernández
LO VENDE
ALFREDO BLANCHARD
en BANDERA 176

SOCIABILIDAD OBRERA

Sociedad de S. M. Gremio de Abastos.— Esta Sociedad llevará a efecto hoy, a las 3 P. M., en el teatro de propiedad de la Caja de Crédito Hipotecario, situado en la población Huemul, una función a beneficio de la escuela nocturna que sostienen sus socios.

Sociedad Mutual de Comerciantes. —La sesión ordinaria de directorio que debía celebrarse hoy Jueves 15, no se efectuará por ser día de fiesta y se posterga para mañana Viernes, a las cuatro de la tarde. Se encarece la asistencia.

Unión de los Tipógrafos. — El cuerpo directivo de esta institución celebrará el próximo Domingo a la 1 de la tarde una importante sesión para ocuparse de preferencia del Congreso Gráfico Nacional. Se nombrará una junta ejecutiva para que lleve a término esta asamblea de todos los gráficos de la República.

Además se designará la comisión que se trasladará próximamente a Valparaíso para fijar definitivamente la fecha de la celebración de este torneo.

A esta sesión deberán concurrir a prestar la promesa reglamentaria los aspirantes a socios señores Buenaventura Matas Raventós, Rigoberto Arancibia Navarro, Julio Enrique Carvajal Ortiz y Luis A. Lastra Guerrero. Se les recomienda encarecidamente la puntualidad en la hora de llegada.

Este mismo día, a las 2 y media, se constituye esta Sociedad en junta general extraordinaria (continuación) para seguir con la reforma de los estatutos sociales.

Estas juntas tienen mucha importancia, siendo por lo tanto obligación de todos los asociados concurrir a ellas.

Habrá media hora de espera, de modo que a las 3 en punto se dará comienzo a la sesión con el número de socios que haya en sala.

—Ha llegado a la secretaría el informe de la Comisión que se nombró para que legislara sobre la jubilación. Se le dará la lectura correspondiente para que sea conocido por los asociados.

Club Palestina.—Hoy habrá matinée en nuestro espacioso salón, Esmeralda 732, con un excelente programa.

Sábado a las 9 P. M., tertulia en el mismo local.

Se invita a esta velada a nuestras relaciones sociales.

Sociedad Fermín Vivaceta.— Esta institución prepara con el prestigioso cuadro de zarzuelas y comedias El Arte Criollo, una magnífica matinée para el Domingo 28 de Agosto, en la cual se desarrollará un programa lleno de atractivos. Se invita a los socios con sus familias, como igualmente a las familias del barrio.

Sindicato de Chauffeurs de Chile. —Se avisa a los señores socios que desde esta fecha se encuentra a su disposición el carnet de identidad que les acredita su condición de socios del Sindicato.

Este carnet coloca a su poseedor bajo el amparo del Sindicato para los efectos de las infracciones de los reglamentos del tránsito público y para la defensa que se les proporciona.

Para el objeto indicado se les atenderá diariamente, y hasta el 31 del presente, de 2 a 4 y de 9 1|2 a 10 1|2 P. M. en el local social, Alameda esquina de Almirante Barroso.

Los interesados deben venir premunidos de dos retratos tamaño conocido, uno para el carnet y el otro para el registro general de los socios.

—En la junta general que se celebró el 13 del presente, se acordó llevar a efecto hoy 15 del corriente, una velada artístico-musical en el salón social, en honor del señor Jaime Larraín, presidente honorario, por los grandes servicios prestados a esta institución.

Asimismo, se hizo indicación para invitar a los señores Enrique Phillips, Arturo Brieba, Alvaro Riveros, Enrique Pérez, Hugo Valdés, Pablo Larraín, Francisco Briceño, a los representantes de la prensa y sociedades.

Velada en honor de la Sociedad de Artesanos La Unión.— Reina gran entusiasmo por asistir a la velada que dará el Centro de Alumnos y ex-Alumnos de la Sociedad Fermín Vivaceta a la conocida Sociedad de Artesanos La Unión, en prueba de reconocimiento por los grandes beneficios prestados a este Centro, el Sábado 24 del presente, en su local, Riquelme 859.

El programa, que pronto daremos a conocer, es de lo más atrayente e interesante.

Las entradas están diariamente a disposición de los interesados, en la oficina de la escuela, de 8 a 9.30 P. M.

Sociedad La Universal.—El Sábado próximo, a las 9 P. M., en nuestro salón-teatro, empezará la fiesta social que efectuará el Centro Familiar Camilo Henríquez, para incrementar sus fondos sociales.

El Sábado 24 tendrá lugar la rifa de varios objetos de arte, que esta Sociedad ha preparado, la que se realizará con un acto literario-musical. El valor de la entrada con opción a la rifa es de $ 0.50, y se encuentran en poder de los miembros que componen el directorio.

El Domingo 25 del corriente, el periódico "La Voz de Arauco", realizará un beneficio en el salón-teatro de esta Sociedad, ubicado, com es sabido, en Arturo Prat 1242.

El Sábado 7 de Septiembre, la prestigiosa Sociedad de Pintores Miguel Angel, que tiene su secretaría en la dirección antes indicada, llevará a cabo la anunciada fiesta literario-musical a beneficio de sus fondos sociales.

—Cítase a junta general ordinaria para el Domingo próximo, a las 9 A. M., para tratar de la tabla que oportunamente publicaremos.

Casa del Pueblo.—Eyzaguirre 718. —Esta institución efectuará el Domingo próximo una matinée conferencia a beneficio de los fondos sociales.

La entrada importará veinte centavos. Entre los asistentes se rifarán dos cuadros, uno de pintura al óleo y otro al lápiz.

Federación de Sastres de Ambos Sexos.—En la sesión celebrada por el directorio de esta institución el Lunes 12, se acordó nombrar secretario accidental al compañero José Miranda, en reemplazo del compañero Romero, y se acordó también patrocinar y ayudar la formación de una sociedad cooperativa entre los asociados para la adquisición de aquellos artículos que necesitamos en el ejercicio de nuestra profesión.

En esta sesión se incorporó a la Sociedad la señora Eusebia G. de Alcalde.

Se pone en conocimiento de las compañeras del gremio que, por acuerdo de la junta general celebrada anteriormente, la cuota para ellas es de un peso mensual durante el presente año.

Sociedad Unión de Peluqueros.— De orden del señor presidente cito a junta general extraordinaria para el Viernes 16, a las 9 P. M., para dar cuenta del arriendo del nuevo local. Por ser segunda citación, se celebrará con el número de socios que asista.

Sociedad "Gremio de Abasto".—Esta sociedad da hoy a las 3 P. M. en el teatro de la Población Huemul, un beneficio a la escuela nocturna que sostiene esta institución.

El programa es por demás interesante; tomarán parte en los números de música numerosos y distinguidos profesores que han ofrecido su concurso desinteresadamente. En la parte literaria tomará parte el distinguido maestro señor Ortúzar González y su hijita Carmencita.

Partido Socialista.—Esta noche, a las 8.30, se reunirán los miembros que forman la sección de esta colectividad.

La reunión se efectuará en la calle Diez de Julio, entre San Diego y Arturo Prat, casa del compañero Barrios.

Esta citación se hace a solicitud de 15 afiliados y conforme al reglamento.

Sociedad Unión de Zapateros.—Con todo entusiasmo trabaja la comisión encargada de efectuar el beneficio en pro del compañero E. Alvarez, en el teatro de la Federación de Zapateros el 18 del actual. Oportunamente daremos el programa, por lo que se ruega a las personas que tengan entradas para su venta, den cuenta de ellas todas las noches, de 7 a 8, en el local del Centro Demócrata.

Se hace presente que las entradas de que no se de cuenta opprtunamente, se considerarán tomadas.

Unión de Matronas de Chile.— El Directorio cita a las señoras consocias a asamblea general extraordinaria para el Jueves 15 del presente, a las 2.30 P. M., en Merced 565, con el objeto de imponerlas de su organización. Se encarece la asistencia y puntualidad en la hora. También les reitera que paguen sus cuotas en la secretaría, Bandera 130, de 9 a 11 A. M., y de 2 a 5 P. M., a la señora Adela Ebner.

Unión Federal de Mueblistas y Carpinteros y Ramos Similares.—Hoy celebrará sesión ordinaria esta Federación. Según los reglamentos, se tratará, entre otros asuntos de interés general, de la compra de un piano, de la unificación de la Sociedad de Metalúrgicos de Concepción y de la de Carpinteros de Valparaíso, nombramiento o contratación de un contador, la medida que debe tomarse con el industrial señor Alberto Meinhold, por negarse este señor a pagarle el total del jornal a los operarios y operarias de su fábrica y muchos otros asuntos de sumo interés, por cuyo motivo se recomienda la asistencia de todos los Federados.

Sociedad Igualdad y Trabajo.— Cítase a junta general extraordinaria para hoy a las 3 P. M. en punto, a fin de elegir directores, tratar sobre cuota de bodas de plata y otros asuntos de importancia.

Federación de Empleados de Hoteles y Ramos Similares.—Cítase a junta general para el Viernes 16 del presente, a las 9.30 P. M.

Se advierte a los señores federados que por ser tercera citación, se sesionará con el número que asista, pues hay asuntos de suma importancia que tratar, como ser:

Nombrar la junta calificadora y de la próxima fiesta social, para nombrar las comisiones y varios asuntos de vital importancia para la buena marcha de nuestra Federación.

Unión de Molineros.—Cítase a junta general extraordinaria para hoy Jueves, a las 8 P. M. Se ruega a los señores socios la mayor asistencia, por tener que tratar asuntos de mucha importancia.

Sindicato de Albañiles del Alcantarillado.—Cítase a los socios a reunión general extraordinaria, para el Jueves 15 del presente, con el fin de elegir directorio. La reunión tendrá lugar en el local de costumbre, Salas esquina de Andrés Bello, a las 9 P. M. en punto.

Centro de Obreros Protección Mutua Alejandro Reyes.—En junta general celebrada el 8 de Agosto de 1918, se acordó por unanimidad separar de la institución a los señores Isaac Leiva y José Manuel Echeverría, por enajenación de nuestros fondos sociales.

Unión de Estucadores.—Cítase para hoy Jueves 15, a las 8 A. M. Ruégase la asistencia del gremio en general por tener muchos asuntos de importancia que tratar.

CENTROS FILARMONICOS

Cuadro Artístico V. Mackenna del Centro Moisés Castillo.—Cítase a sesión a todos los jóvenes y señoritas que componen este cuadro para hoy Jueves, a las 3 P. M., en Vicuña Mackenna 231. Por ser segunda citación, se celebrará sesión con el número que asista.

Estudiantina La Chile de la The American Shoe Factory.—Cítase a reunión general para el Sábado, a las 4.30 P. M., en su local, Andrés Bello número 7.

Se recomienda la asistencia por haber asuntos de vital importancia que tratar.

Nota.—Mañana Viernes, como de costumbre, habrá clases a las 8 P. M.

Centro Artístico El Arte Criollo.—Este Centro llevará a efecto una gran matinée el Domingo 18 del presente, a las 3 P. M., en su local Porvenir 775.

Se cita para esta noche, a las 8.30 P. M. con el objeto de ensayar las obras que se pondrán en escena en dicha matinée. Se encarece la asistencia, especialmente a las señoritas Aguirre.

Centro Artístico "Los Noveles".—Cito a asamblea general para hoy, a las 8.30 P. M.

Centro Familiar Luz y Progreso. —Bandera 769.—La inauguración oficial de nuestro extenso salón, será el Sábado 17 del presente.

La entrada es gratis.

Se invita muy especialmente a las sociedades amigas.

Centro Recreativo Centenario de Maipo.—Hoy Jueves, por ser día feriado, se suspenderá la clase instructiva de costumbre, y habrá baile de 9 a 12 P. M.

Se ruega a las señoritas socias y a los socios la asistencia a este acto.

Academia de Baile La Santiago.— Reina gran entusiasmo por asistir a la gran recepción y baile con orquesta que esta academia ofrece en honor de sus socios, el Sábado 17 del presente, a las 9 P. M.

Habrá números de canto y declamación.

A las señoritas asistentes se les obsequiará con flores y bombones.

Hoy, a las 5 P. M., hermosa matinée; en la noche, como de costumbre, a las 9 P. M., habrá baile social.

Sociedad La Democracia.—Hoy, a las 4 1|2 P. M., set llevará a efecto en esta academia una gran matinée con varias sorpresas para las señoritas asistentes.

Centro Recreativo Rogelio Ugarte.— En la última sesión se tomaron los siguientes acuerdos:

Aceptar como socios a los señores José Portella y Belisario Ruiz.

Cobrar desde el próximo Sábado cuarenta centavos a todas las personas que visiten nuestro salón durnate los matinées y tertulias, que no vayan provistas de su respectivo carnet de ésta y cualquiera otra institución.

Se nombró a los señores Saavedra, Gatica, Freire, Berenguer y Alfaro, que formarán la comisión para el ensanche del salón de tertulias, los que se reunieron anoche a las 8 P. M. en Santa Isabel 221 y trataron este asunto.

Se cita a sesión de directorio para el próximo Domingo a las 2 1|2 P. M.

Hoy se llevará a cabo una matinée, como de costumbre, en honor de las familias del barrio.

Centro Familiar Camilo Henríquez. —Gran función a beneficio de los fondos sociales en el salón-teatro de la Sociedad La Universal, Arturo Prat 1248.

PROGRAMA

Primera parte:
1.o Apertura por la Estudiantina.
2.o Monólogo, por el señor M. Gajardo T.
3.o Danza por la aplaudida Pepita Imperio.
4.o Romanza, por la señorita Aguirre.
5.o Poema de amor, diálogo, por la señorita A. León y Luis Guzmán.
6.o Canción del grano, por Chaplín chileno.
7.o Poesía, por el señor Luis Guzmán.
8.o Pieza por la Estudiantina.

Segunda parte:
1.o Pieza por la Estudiantina.
2.o Diálogo, por los señores Gajardo T. y M. Poblete C.
3.o Zapateo Americano, por la Pepita Imperio.
4.o Torna, melodía, por el señor Santiago Cabezas.
5.o Pieza por la Estudiantina.
6.o Couplet por Chaplin chileno.
7.o Pieza en guitarra, por el niñito Marré.
8.o Diálogo cómico por la señorita Elena León y señor Luis Guzmán.
9.o Marcha final.

Tercera parte:
Gran baile social con orquesta.

Centro Familiar La Alegría.—Hoy a las 9 1|4 P. M., habrá baile y tertulia en honor de las familias de los socios.

Invitamos también a nuestras relaciones sociales.

Academia de Baile Luis Acevedo. —Antenoche celebró junta general extraordinaria de socios esta Academia, para elegir presidente y vice. Para el primero de los cargos se nombró a don Alamiro Soto y para el segundo al señor Miguel Gálvez. Como estos caballeros son socios cooperadores de la institución, se prepara una gran velada en honor de ellos.

SEÑORES HACENDADOS
Usad el
ESPECÍFICO SÍVORI 101
(Entecol) medicamento, patentado, recomendado por el Servicio Sanitario argentino, es infalible para curar la diarrea microbiana de los terneros y ovejunos.
Tratamiento completo para 10 terneros o 40 ovejunos: $ 22.00.
Pedidos a
Oficina de Vacuna Animal
CONCEPCION-CASILLA 343
o-29-h

Vidrios Planos
de todas clases y tamaños se venden y colocan por mayor y menor a precios bajos. Consulten precios en
LA VIDRIERIA RUSA
Santo Domingo 1047
entre Bandera y Puente. — Teléfono Ing. 2957. — Casilla 2010.
GRAN REALIZACION DE MARCOS HECHOS IMPORTADOS

Informaciones Comerciales, Industriales y Agrícolas

FIJACION DEL PRECIO DEL ESTAÑO

En días pasados manifestamos que en vista de los rumores que habían circulado sobre una posigle fijación del precio del estaño por los gobiernos aliados; la Bolsa de Comercio había preguntado a la importante y acreditada firma londinense Bath & Co., si algo sabía sobre este tópico, y su respuesta fué de que nada se hablaba en los círculos bursátiles de Londres sobre fijación de precio.

Como aún después de aquella comunicación siguieron los mismos rumores anteriores, el señor Ministro de Hacienda, don Luis Claro Solar, dirigió una comunicación al señor Agustín Edwards pidiéndole lo informara sobre la posibilidad de que se fijara el precio del estaño. Ayer llegó la contestación del señor Ministro de Chile en Londres, quien dice textualmente:

"De fuente fidedigna me informaron que no hay indicio alguno de fijación de precio del estaño".

SANTIAGO AGOSTO 13 de 1918

CAMBIO

El Banco de Chile ha fijado ayer los siguientes cambios:

d/v	Londres	Paris
90	16 21/32 1 £ $ 14.40.90	1,85 1/4 1 fr. $ 0.53.98
60	16 19/32 1 £ $ 14.46.33	1.84 1/2 1 fr. $ 0.54.20
30	16 17/32 1 £ $ 14.51.80	1.83 3/4 1 fr. $ 0.54.42
3	16 15/32 1 £ $ 14.57.31	1.83 1 fr. $ 0.54.64

N. York—1 dólar $ 3,06 1/4
1 Nac. Arg. $ 1.37 3/4

d/v	Italia	España
90	2.42 3/4	1.18
3	2,40	1.16 3/4

El Banco Español de Chile fijó ayer los siguientes cambios sobre las plazas que se indican:

Plazas	90 d/v	v
Londres...	16 5/8	16 7/16
París.......	187	185
Madrid.....	120 3/4	119 1/4
New York		3,06 3/4

Una peseta al cambio de 120 3/4 vale $ 0.82.81 y al cambio de 119 1/4 vale $ 0,83.85

LO QUE VALE EL PESO ORO DE 18 PENIQUES

Al cambio bancario de 16 21|32 un peso oro de 18 d vale $ 1.08.06, moneda corriente.

Como el recargo comercial es de 42.70 por ciento, hay una diferencia con su valor efectivo de 34.64 por ciento.

CAMBIOS

REVISTA BURSATIL

Acciones de Bancos, Sociedades mineras, Salitreras, Ganaderas y Agrícolas, Petrolíferas, Industriales, Cías. de Seguros. Bonos, Valor de Metales, Ferias, Matadero, etc.

SITUACION GENERAL DEL MERCADO

El movimiento estuvo poco activo, especialmente en el renglón de acciones. Las únicas transacciones de importancia se registraron en Banco Nacional con 1,161 acciones vendidas.

Tendencia

En los títulos de sociedades fué mayor el interés de los que desmejoraron sus cotizaciones, pero en cambio entre los que experimentaron alza se contaron los más importantes de especulación, que cerraron sumamente firmes.

Acciones que bajaron

Bancos.—Chile, de 203 a 202 1|2; Nacional, de 46 1|2 a 46 1|4; Garantizador, de 36 a 33.

Ganaderas.— Fuego de 78 1|4 a 78.

Mineras.—Gatico, de 15 a 14 5|8; Curanilahue, de 165 a 164.

Salitreras.—Loa, de 37 1|2 a 37 1|4.

Industriales.— Gas, de 106 3|4 a 106.

Seguros.—Araucanía, de 36 1|2 a 35 3|4.

Diversas.—Vapores, de 215 a 210.

Acciones que subieron

Salitreras.—Antofagasta, de 125 3|4 a 126 1|4.

Industriales. — Telégrafo Comercial, de 37 1|2 a 38.

TRANSACCIONES, OFERTAS Y DEMANDAS

Bancos

Chile.—Vendieron 4 a 203 1|2; 30 a 202 1|2; quedó oferta de venta de 100 a 203.

Nacional.— Colocaron 950 a 46 1|2 y 211 a 46 1|4, quedando pedidos a 76 1|4.

Español.— Solicitaron comprar 110 a 147 1|2.

Hipotecario.— Pidieron 40 a 530.

Garantizador.— Hubo una operación de 350 a 33, quedando vendedor así.

Sociedades mineras

Llallagua.—Vendieron 200 a 273 1|2, quedando pedidos a 274.

Caylloma.— Ofrecieron vender a 6 3|4 y pidieron a 6 1|4.

Colquirí.—Hubo vendedor por 500 a 3.

Curanilahue.—Ventas por 12 acciones a 164.

Gatico.— Vendedor en Valparaíso a 14 5|8.

Taltal.—Colocaron 400 a 8.

Domeyko.— Propusieron vender a 6 y pidieron a 5 7|8.

San Bartolo.—Quedó interés por vender 100 a 10.

Sociedades Salitreras

Antofagasta.— Vendieron 50 a 125 y quedó comprador por 200 a 125 1|2.

Loa.— Hubo transacción en Valparaíso a 37 1|4.

Sociedades Ganaderas

Fuego.—Demanda a 78 y ventas así en Valparaíso.

Sociedades Industriales

Gas.—Se vendieron 5 a 106 1|2 y 39 a 106.

Electricidad Industrial.— Solicitaron comprar 200 a 93 1|2 y vendieron en Valparaíso a 94.

Telégrafo Comercial.— Pidieron 20 a 38.

San Bernardo.— Hubo una operación de 23 a 110.

Vapores.—Colocaron 4 a 214, quedando comprador por 10.

Gas Acetileno.— Ofrecieron vender 100 a 10.

Manufacturera.— Propusieron vender 1,000 a 115.

Compañía de Seguros

La Alemana. — Hubo comprador por 100 a 286 y vendedor de 6 a 220.

La Alianza.— Solicitaron comprar 100 a 48.

Chilena Consolidada.—Pidieron 100 a 51.

La Americana.— Propusieron vender 100 a 230.

La Germania.— Ofrecieron 50 a 36 y hubo comprador a 35.

La Araucana.— Oferta de venta a 35 3|4.

Bonos

Caja 8-1 o|o—Colocaron 99,000 a 100 y compradores así.

Caja 7-1 o|o—Hubo una operación de 1,000 a 91.

Caja 7 o|o—Pidieron 4,000 a 95.

Caja 6 o|o—Vendieron 200 a 95.

Hipotecario 8-1 o|o— Transacciones por 56,000 a 100 3|4 y comprador a 100 5|8.

Hipotecario 7-1 o|o— Propusieron comprar a 95.

Garantizador 8-1 o|o—Ventas de 12,000 a 80 año 1908-1910; 10,000 año 1913 a 76; 1,000 año 1916 a 45 1|4, y 18,000 corrientes a 75.

Municipalidad, Privilegiados de Diciembre.—Vendieron 8,500 a 91, quedando pedidos así.

BOLSA DE CORREDORES DE VALPARAISO

Cablegrama de Londres sobre el precio de los siguientes metales recibido hoy en esta Bolsa de Comercio a las 10.30 A. M.

Estaño, £ 385 al contado y £ 386 a plazo.

Primera rueda

Telegrama oficial de la Bolsa de Corredores de Valparaíso, recibido hoy en esta Bolsa de Comercio, a las 11.40 A. M.
200 Fuego, P. H., 78.
48 Hip. 8 o|o, 101.
200 Llallagua, 273 1|2.
700 Viña, 273 1|4.
1000 Viña, 94.
200 Gatico, 14 5|8.
500 Loa, 37 1|4.

Oro

Vendedores a 42.70; compradores, a 42.60.

Letras

Vendedores, a 16 11|16; compradores, a 16 23|32.

Segunda rueda

Telegrama oficial de la Bolsa de Corredores de Valparaíso recibido hoy en esta Bolsa de Comercio, a las 2.59 P. M.
600 Caylloma, 6 3|8.
75 Vapores, 210.

Oro

Vendedores, a 42.80; compradores, a 42.70.

Letras

Vendedores, a 16 11|16; compradores, a 16 23|32.

ACCIONES Y BONOS

COTIZACIONES DE ULTIMA HORA

ACCIONES DE BANCOS		Valor pagado	Precio actual
Banco de Chile	$	100	$ 202½
Banco Español de Chile		100	149
Banco Nacional		20	46¼
Banco Santiago		100	131
Banco Popular		100	118
Banco Unión Comercial		20	8½
Bco. Hipot. de Chile		200	530
Banco Chileno Garantizador de Valores		100	33
Banco Francés			40
Banco Italiano		20	5
Banco Curicó			128
SOCIEDADES GANADERAS			
Tierra del Fuego	£	1	78
Chile Argentina		1	10
Nuble y Rupanco	$	20	39
Gente Grande	£	1	73
Laguna Blanca		1	80
Agrícola de Vallenar	$	20	
Aysen	£	1	50
SOCIEDADES MINERAS			
Llallagua	£	1	274
Oploca		1	89
Totoral	$	10	8
Gatico	£	1	14⅝
Oruro	$	20	19¼
Curanilahue		100	164
Lota y Coronel	£	10	630
Monte Blanco	..	1	2¾
Colquirí	$	5	3
S. José de Oruro serie A.	£	1	2½
S. José de Oruro serie B.		1	1
Caylloma	sh	5	6½
Las Vacas	$	50	4
Pintados		38	4½
Victoria de Lebu		10	8¾
San Bartolo		20	10
Antequera	£	1	0.95
Poderosa de Collahuasi	"	5	50
Carbonífera Mañil	$	50	110
Disputada	$	25	10½
Domeyko	$	5	6
SOCIEDADES SALITRERAS			
Antofagasta	$	25	126¼
Loa	£	5	37¼
El Boquete		5	30
Agua Santa		5	150
Lastenia		1	1⅝
La Unión	$	20	6
Castilla		20	10
Perseverancia		20	15
SOCIEDADES INDUSTRIALES			
nos. de Gas de Santiago	$	50	106
Gas de Valparaíso		50	88
Soc. Austral de Maderas	£	1	¾
Laboratorio Chile	$	25	90
Electricidad Industrial		50	103
Ref. Az. de V. del Mar	£	1	94
Azucarera de Penco		1	127
Gas Acetileno	$	50	10
Fábrica de Tejidos		100	250
Maderas Malvoa		20	15
Chilena de Tabacos		20	34½
Cervecerías Unidas		100	320
Buques y Maderas		50	40
Molinera el Globo		100	73
Cemento el Melón	£	1	85
Fábricas Unidas Catres	$	100	75
Transportes Unidos			45
Mercado de la Vega		100	100
Manufacturera de Tejidos			115
Feria Izquierdo		100	80
American Shoe Factory		100	120
COMPAÑIAS DE SEGUROS			
La Germania	$	25	36½
La Nacional		25	525
La America		25	62
La Americana		100	220
La Comercial		50	124
La Española		10	220
La Unión Chilena		50	575
La Italia		100	220
La Internacional		25	100
La Central		25	43
La Francesa		50	150
La Nueva España		75	105
La Alemana		75	20[illegible]
La Chilena Consolidada		25	55
La Alianza Chilena		25	50
La Franco Chilena		20	38
La Santiago		50	215
La Mapocho		50	120
La Araucanía		25	35½
La Iberia		62½	60
La Unión Nacional		60	60
La Industrial		25	30
SOCIEDADES PETROLIFERAS			
Petróleos del Pacífico		10	0,70
Sud-Americ. de Petróleos		2	0,20
Pacífico Liberadas			2
Patagonia Consolidada			0,60
SOCIEDADES DIVERSAS			
Bolsa de Comercio		1,250	63.000
Club Hípico		500	8.000
Hipódromo Chile		500	1,000
C. S. A. de Vapores		25	210
F.C. L. San Bernardo		100	110
Telégrafo Comercial		25	38
Telégrafo Nacional		20	10
Tattersall		100	134

BONOS	
Caja 6-1 (30 ab. y 31 oct.)	93 3|4
Caja 6-2 (30 ab. y 31 oct.)	98
Caja 7-1 (30 en. y 31 oct.)	95
Caja 7-2 (30 en. y 31 ju.)	95
Caja 8-1 (30 ju. y 31 dic.)	100
Caja 8-2 (30 ju. y 31 dic.)	100 1|8
Garant. 6 (30 ju. y 31 dic.)	75 7|8
Garant. 7 (30 ju. y 31 dic.)	74 3|4
Garant. 8 (30 ju. y 31 dic.)	75
Hip. 7-2 (31 ma. 30 sep.)	97
Hip. 8-2 (31 ma. 31 sept.)	100 3|4
Hip. 8-1 (31 ma. y 31 sept.)	100 5|8
Hip. V. 8-1 (30 ju. y 31 dic.)	91 1|2
Municipalid. 8 (Privileg. abr.)	92 3|4
Municipalid. (Privileg.)	91
Caja £ 5, o|o	88 3|4
Municipalidad (Privileg.)	91

COTIZACIONES DE ESTAÑO

El cablegrama de Londres recibido por la Bolsa dió los siguientes precios: £ 385 al contado y £ 386 a plazo, bajando por consiguiente £ 2.

COMPAÑIA ESTAÑIFERA DE LLALLAGUA

Telegrama recibido de la Administración General de Llallagua de fecha 12 de Agosto de 1918:

Producción hasta el día Domingo 11, 11,600 quintales.

Despachado de las minas, 9,315 quintales.

Existencia en bodega en Catavi, 5,501 quintales.

Altura del agua en el muro del tranque, 42.40 metros.

BOLSA DE PRODUCTOS

SANTIAGO

Operaciones efectuadas en la rueda de hoy

Todos los precios son por quintal métrico, con saco, salvo estipulación contraria:

Ofertas y demandas

Trigo candeal.—Vendedor de candeal fino, a 25, en Codao.

Cebada. — Vendedor de forrajera nueva, a 16, en Santiago.

Frejoles.—Caballeros, vendedor, según muestra, a 45, en Talagante.

Burritos, comprador, a 38.50, en bodega Santiago y vendedor a 42.

Triguitos, vendedor, a 50, en Longaví.

Pallares, comprador, a 51.

Almidones, comprador, a 40, en Molina y vendedor a 43, en Santiago.

Bayos, comprador, a 36, en estaciones.

Harina.—Comprador de harina Selecta, a 22.75 los 46 kilos, para entrega en Septiembre y vendedores de primeras marcas, a 23.50.

Maíz.—Comprador de maíz amarillo, a 22.50, en Santiago.

Pasto.—Comprador de segundo corte, a 7.50 y vendedor a 7.80, en bodega Santiago.

Papas.—Vendedor de papas amarillas, a 21, en Santiago.

Transacciones registradas

Trigo blanco.—2,102 sacos, del centro, a 32, sin saco, en Providencia. (Fijación de ayer).

1,700 sacos, del centro, a 32, sin saco, en Providencia.

138 sacos, con polvillo, a 29, en Providencia.

900 sacos, del centro, a 34, en Providencia.

Trigo candeal.—1,370 sacos de trigo candeal, a 26, en Colina.

180 sacos de trigo candeal, a 25, en bodega Santiago.

Cebada.—300 sacos de forrajera nueva, a 15.20, en Colina.

Frejoles.—100 sacos de burros, según muestra, a 35, en Talagante.

500 sacos de burros claros, a 38, Teno al norte.

Papas.—200 sacos de papas naica, a 20, en cc. La Huerta.

40 quintales de semillón corahilas, a 24, en Santiago.

Harina.—300 quintales de harina candeal, Santa Magdalena, a 16, domicilio Santiago.

Transacciones en rueda

Frejoles.—300 sacos de coscorrones para semilla, a 50, en cc. Chimbarongo.

Trigo blanco del centro

Precio oficial, a 32 los 100 kilos sin saco, en Providencia.

Santiago, 14 de Agosto de 1918.

El Secretario.

TATTERSALL

Precios corrientes en la Feria del 14 de Agosto de 1918

Terneros de pie, desde 40 a 115.

Terneros de 1 año, desde 130 a 170.

Terneros de 1 1|2 año, desde 180 a 220.

Novillos de 2 años, gordos, desde 270 a 300.

Novillos de 2 años, a media gordura, desde 240 a 270.

Novillos de 2 años, flacos, desde 200 a 240.

Novillos de 3 años, gordos mestizos, desde 380 a 600.

Novillos de 3 años, gordos del país, desde 350 a 450.

Novillos de 3 años, a media gordura, desde 320 a 360.

Novillos de 3 años, flacos mestizos, wesde 270 a 320.

Novillos de 3 años, flacos del país, desde 240 a 270.

Bueyes gordos mestizos, desde 500 a 740.

Bueyes gordos del país, desde 460 a 580.

Bueyes a media gordura, desde 380 a 450.

Bueyes flacos mestizos, desde 300 a 380.

Bueyes flacos del país, desde 250 a 300.

Bueyes de trabajo, desde 380 a 450.

Torunos gordos, desde 440 a 560.

Torunos a media gordura, desde 350 a 420.

Toros, desde 260 a 480.

Vaquillas de 1 1|2 año, desde 125 a 170.

Vaquillas de 2 años, desde 180 a 235.

Vaquillas de 3 años, desde 240 a 300.

Vacas gordas mestizas, desde 380 a 560.

Vacas gordas del país, desde 340 a 420.

Vacas a media gordura, desde 300 a 350.

Vacas flacas mestizas, desde 250 a 300.

Vacas flacas del país, desde 190 a 240.

Vacas paridas de lechería mestizas, desde 360 a 460.

Vacas paridas a media gordura, desde 300 a 350.

Vacas paridas flacas, desde 260 a 300.

Ventas al peso, al martillo y en privado:

Novillos, de 0.75 a 0.92 kilo.

Bueyes, de 0.75 1|2 a 0.84 kilo.

Torunos, de 0.65 a 0.70 kilo.

Vacas, de 0.70 a 0.84 1|2 kilo.

Por Sociedad El Tattersall

Pedro Donoso U.

MATADERO PUBLICO

Agosto 15 de 1918

Encierra para hoy:

	Vacunos	Ovejunos	Cerdos
Entrados	267	351	350
En vara	22		
Suma			350
Retirados vivos	289	351	
Total beneficiados	289	351	350

Terneros —28

Agosto 14 de 1918

Precios de las carnes de ayer

				kilo
Carne buey	1.ª clase	$ 1.26	a	1.30
Id.	2.ª	1.18		1.25
Id.	3.ª	90		1.15
Carne novillo	1.ª clase	1.26		1.30
Id	2.ª	1.18		1.25
Id	3.ª	90		1.15
Carne vaca	1.ª clase	1.28		1.30
Id.	2.ª	1.20		1.25
Id.	3.ª	97		1.15
Carne cordero	1.ª clase	1,80		
Id.	2.ª	1.50		1.70
Id.	3.ª	1.00		1.40
Carne oveja	1.a clase			1.50
Id	2.a	1.20		1.40
Id	3.a	90		1.10
Carne cabro	1.a clase			1.20
Id.	2.a	90		1.10
Id.	3.a	50		80
Carne cerdo	1.ª clase			1,25
Id.	2.ª	1.10		1.12
Id.	3.ª	90		1.00
Grasa en rama		80		1.00
Sebo de ovejuno		70		80
Cuero de vacuno, macho		95		1.00
Id id id hembra		1.10		1.15
Id id id ovejuno		40		65

LINDO SURTIDO
DE
CATRES AMERICANOS
de bronce en acabado opaco y brillante, acaba de recibir y ofrece a precios sin competencia la
Casa Bresciani :: 93 - Estado - 93
y-15-h

Vidrios Planos
Colocamos y vendemos vidrios de todas clases a los precios más bajos que hay en plaza.
Sírvase pedir presupuestos a esta Casa.
PIMTEIN HNOS.
COMPAÑIA 2015, FRENTE PLAZA BRASIL. — TELEFONO 781
NOTA.—Atiende pedidos de provincias.

EL DEPARTAMENTO DE AVISOS
TELEFONO 3113
Atiende de 9 de la mañana a 10 de la noche.

• AVISOS ECONOMICOS •

TARIFA AVISOS ECONOMICOS
Cada palabra (mínimum 8 palabras por aviso). . . $ 0.01

Descuentos: De 5 a 10 publicaciones seguidas, 5% — De 11 a 20, 10% — De 21 a 30, 15%

Económicos

ANTES VENDER SU ALHAJA con brillantes, consulte precio. Estado 56. Z-15-h

LA MAS ANTIGUA CASA COMPradora de joyas con brillantes. Estado 56. Z-15-h

JOYAS DE VALOR COMPRA, transacción rápida, pago inmediato. Estado 56. Z-15-h

ESCUELA DE CHAUFFEURS LA Almagro, San Diego 482. Garantiza carnet municipal en 20 días; cursos diurnos y nocturnos. Unica que hace practicar manejo en el centro y que se recomienda por sus mismos alumnos y aspirantes, aprendiendo en Dodge, sabrá manejar todo automóvil. x-6809-15-h

AGUARDIENTES DE UVA DE la viña San Agustín, Itata. Primer premio en todas las últimas exposiciones. Especialidad en aguardientes, sin competencia en plaza; para fruta, mistelas, tónicos y usos medicinales. Aguardientes de uva blanca, Italia. Aguardientes de uva común, varios grados. Aguardiente anisado. Venta por litros, damajuanas y pipas. El depósito de esta viña cuenta con 18 años de existencia, instalado en su local propio, calle del Puente 832, frente al Mercado Central. x-6804-15-h

ARRIENDO BUENA ESQUINA de mucho porvenir, tres piezas con luz eléctrica; una casita con cuatro piezas, todas con luz eléctrica; servicio. Vendo un lote planchas, una reja muy firme para pasadiso con chapa. Verlas, de 2 a 5, Bascuñán 1098. x-6807-15-h

SE PINTAN FACHADAS, TRAbajo rápido y económico. No se pide dinero anticipado. Taller de pinturas, República N.o 7. x-6796-15-h

TALLER DE PINTURAS DE Luis Pavez, República N.o 7. Trabajos esmerados, puntuales y económicos. x-6797-15-h

AUTOMOVILES Y CARRUAJES se pintan, trabajo garantido. No se pide dinero anticipado. Taller de Pinturas, República N.o 7. x-6798-15-h

ELECTRICITAS COMPETENTES, necesítanse, Bandera 34. Departamento 2 y 3. x-6799-16-h

PROPIETARIOS, TENEMOS ORdenes arriendos por casas desde $ 50 a 1,000, garantizamos arriendos inmediatos. Huérfanos 1062, oficina I. 15-h

COMPRAMOS URGENTEMENTE casas bien situadas, desde 15,000 a $ 80,000. Huérfanos 1062, oficina I. 15-h

COMPRAMOS TODA CLASE DE negocios establecidos, al contado. Huérfanos 1062, oficina I. 15-h

DINERO ANTICIPAMOS A CUENta de arriendos. Huérfanos 1062, oficina I. x-6800-15-h

TINTORERIA "LA MARIPOSA", San Pablo 1125. x-6801-15-h

SEÑORA SERIA CON PEQUEÑO capital, necesítase para entregarle negocio decente, lucrativo. Alameda 2431. x-6803-15-h

CASA DE NOVEDADES, NECEsita buena vendedora. Dirigirse: Bandera 247. o-16-h

"QUILINEJA" DE CLASE SUPErior, lista en bodega, vendemos. Casilla 912, Valparaíso.

CATRE-CUNITA, PERFECTO EStado, para guagua hasta dos años, véndese, Arturo Prat 728.

CARPAS COMPRAMOS VARIAS de ocasión, Sociedad Salvataje, Huérfanos 1153. Casilla 1274. x-6791-16-h

ARRIENDASE PIEZA CON PENsión en casa señora sola. Florida 52, al lado de Escuela Dental. x-6790-17-h

PAPAS AMARILLAS, CAZUELA y doma, clase superior, saco de 100 y 50 kilos, ofrece barato, Bodega San Carlos, Exposición 86. x-6789-15-h

CARBON ESPINO Y QUILLAY, buena clase, ofrece desde un saco y por partidas a precio conveniente, Bodega San Carlos, Exposición 86. x-6789-15-h

AL COMERCIO. — HABIENDO comprado el negocio de cigarrería ubicado en calle de Bandera 191, no respondo por ninguna cuenta pendiente que tenga.—Santiago, 14 de Agosto de 1918.—Manuel Rojas G. z-17-h

NECESITO JOVENCITO RECOmendado para oficio decente. San Francisco 204. x-6784-15-h

NECESITO CON URGENCIA JARdinero competente que sea entendido en hortaliza. Prado 966, Providencia. x-6788-15-h

NECESITO ARRENDAR, COMprar molino moler tierras color. San Isidro 363. x-6783-15-h

ENFERMOS!! ATIENDO CONsultas diariamente. Inyecciones, especialmente intravenosas. Avenida Latorre 3752. x-6778-19-h

EL MIERCOLES 17 DE AGOSTO, en la mañana, extraviése trayecto de calle Huérfanos Palacio de Bellas Artes, por la calle Miraflores, bolsita seda y terciopelo negro fina. Como se trata de un recuerdo, se dará a quien la entregue en Cité Concha 5 (calle Huérfanos) una fuerte gratificación. x-6777-17-h

NECESITO MODISTA. SAN ISIdro 363. x-6783-15-h

VENDESE INSTALACION COMpleta picadura leña, motor A. E. G. Independencia 902. x-6775-19-h

CUPE FRANCES TROISQUART, fábrica Thrupp y Maberly, en muy buen estado. se vende. Catedral 1143. x-6774-21-h

VENDO OCASIONALMENTE COcina chica y una grande, muy buen estado. Las Rosas 2441. x-6773-16-h

3,500 PESOS, SOLICITO, GARANtía 1.a hipoteca, propiedad central, valor 10,000 pesos. Interés 12 por ciento anual. No me entiendo con agentes. Correo Central, C. G. x-6813-15-h

CALZADO MUY BARATO, PARA caballeros, señoras y niños, vende la fábrica, San Ignacio 1551. x-6812-24-h

ALTOS SIETE PIEZAS, ARRIENdase, Rosas 1567. x-6811-15-h

AUTOMOVIL FORD, ULTIMO modelo, en buen estado, se vende. Tratar, Estado 137. z-15-h

AUTOMOVIL "JEFFERY", CASI nuevo y en muy buen estado, se vende. Tratar, Estado 137. z-15-h

UN "MAXWELL", FUNCIONANdo a las mil maravillas, se vende en sólo $ 1,300. Tratar, en Garage Copetta, calle San Antonio. z-15-h

EMPLEADOS CESANTES Y PROfesionales e industriales, buscará colocación la Oficina de Informaciones de Valparaíso, Cochrane 440. Abel Macías A. z-17-h

EXACTITUD RIGUROSA en el DESPACHO de RECETAS

— PRECIOS ECONOMICOS —

BOTICA BRISTOL

AHUMADA 323 :: CASILLA 1538

Despacho a provincias por mayor y menor. — IMPORTACION DIRECTA

TEATRO UNION CENTRAL :-: Concert Biograph de Moda

PROGRAMA PARAMOUNT, EL MEJOR DEL MUNDO

Matinée infantil, a las 2 P. M., a cargo de la Federación de Obras Católicas.

Hoy Jueves de moda.—En Especial y Noche.—Estreno de la delicada obra de arte interpretada por Moore y Marzanta:

EL BESO

Domingo 18.—A las 6¼.—Estreno en Chile de la preciosa película

LA POBRE PEPPINA

A las 9¼.—Ultimo concierto del guitarrista mundial M. LLOBET.

¡¡ATENCION!!

Ud. puede hacer una buena compra. ¿DONDE?... En la Casa José Huber y Cía., que ofrece durante 8 días joyas, relojes y objetos para regalos en general.

VI-SI-TE-NOS

JOSE HUBER y Cía.

302 — AHUMADA — 302. — CASILLA 526

AGOSTO 15

La Asunción de Ntra. Sra.

CAMBIO

Banc. 16 21/32 Com. 16 23/32

ORO: 42.70%

Equivalencias del Cambio

1 £ vale	14.40.90
1 Franco	0.53.98
1 Dólar	3.06¾
1 Peseta	0.82.81
N. Argentino	1.37¾

:: SEVÉ DE LYS ::

no debe faltar en el tocador de una señora amante de su juventud y de su belleza

— SEVE DE LYS —

Se vende al precio de $ 4.20 en las principales farmacias y perfumerías de la República. Al por mayor:

Botica Francia. — Estado 154

TEJA DE MADERA

PATENTADA

El mejor y más barato de los techos conocidos encontrará Ud. únicamente en la Barraca y Fábrica MAESTRANZA.

Surtido completo en maderas al más bajo precio.

Ramón Saenz - Maestranza 783. - Teléfono Inglés. 34 - Santiago

TIERRAS DE COLORES

Colorada fina, a.	$ 0.75	kilo
Colorada corriente, a. . . .	0.60	”
Amarilla fina, a.	0.60	”
Amarilla corriente, a. . . .	0.45	”

A mayoristas grandes descuentos.

“CAMPANITA”

La pintura más barata de plaza. Cuesta menos de la sexta parte de la pintura al óleo. Es muy higiénica, secante y completamente inodora. Se puede usar para interior y exterior. Se prepara únicamente con agua fría.

ALMACEN DE PINTURAS

LUDOVICO RAILHET - Ahumada 66

z-18-h

DIPLOMA MATRONA EXTRAviado entre Alameda y Gorbea se dará buena gratificación al que lo entregue en Exposición 366. x-6823-15-h

CHACABUCO 11, BAÑOS, LAVAplatos, calentadores, gas, de cobre, leña, carbón. x-6816-15-h

OCASION. LIMONES Y NARANjos injertados. Los 12 pesos a 5, sólo por tres días. Bandera entre Santo Domingo y Rosas. x-6816-16-h

SEÑORA ROSA ALIAGA DE N., necesitan sus servicios profesionales en Sazié 2487. x-6814-16-h

SE NECESITA UN ACOMODAdor, sueldo $ 40, trabajo cuatro horas. Tratar, Setiembre. x-6821-16-h

ARRIENDO BAJOS, AGUSTINAS 2333. Diez habitaciones, dependencias. Tratar: San Isidro 612. Sin agentes. x-6820-17-h

VENDO NEGOCIO ESTABLECIdo de camisería y paquetería. B. Espinoza. A. Ovalle 849, de 1 a 2 P. M. x-6819-17-h

TRAJES ECONOMICOS, $ 60, paño $ 60, hechura $ 120. Auspont, Agustinas 944. x-6818-16-h

CASA O QUINTA AMUEBLADA, deseáse tomar en arriendo por dos o tres meses; ofertas a F. M. Casilla 1916. x-6817-17-h

ZINC EN HOJAS 55 CENTAVOS pagamos. Fundición, Sotomayor 347. x-6815-17-h

Comercio

FABRICA DE CARPAS, TELOnes. Se hacen cortinas para almacenes, carpas de campaña, cortinas para patios y galerías, hamacas, almofrees, etc. Manuel Rodríguez 117. Tomás Novart. — 31-1

LECHE AL PIE DE LA VACA, mañana y tarde, se vende en el Establo Higiénico de Romero 2355 entre San Miguel y Búlnes. X-6764-16-H

LUIS A. BARRIGA C., EX-REPREsentante-viajero a la zona del norte, de la casa “Huth y Cía de Valparaíso”; pone a disposición del comercio su **Oficina comercial**. Estado 91, tercer piso. Oficina 11. Z-17-h.

PELUQUERIA PRATCORONA, Huérfanos 866 (entre Estado y San Antonio). Servicio de 8 a 8. Domingos y festivos de 8 a 4. X-6771-18-H

SASTRERIA, SAN PABLO, 1149, Recibe hechuras desde $ 35 corte de moda. x-6607-17-h

ANTICIPO DINERO POR CArruajes, automóviles, menajes, pianos, joyas, etc. La Joven Chilena. Recoleta 530. x-6485-16-h

FIERROS PLANOS, CUADRAdos y redondos. Vigas doble te. Ofrece Barraca Italia. Nataniel 469. Camilo Pizarro P. x-6489-6-i

ANTIGUA CASA HEMETTE, COcinas económicas, útiles y accesorios. Carmen 315. x-6498-6-i

TECHO AMERICANO ACANALAdo, $ 3.00 plancha. Aróstegui Yaneti. Santiago, Manuel Rodríguez 854. — 7-i

PRECIOS DE ESTA SEMANA DE la Fábrica Robinovich, Huérfanos 2653. 18-h

ARADOS 19 1|2, A $ 38; 19 A 32, 18 $ 27. Huérfanos 2653. 18-h

VUELTA Y VUELTA, $ 42; PONY a $ 35. Huérfanos 2653. 18-h

RASTRAS Y CLAVOS, A 95; 24, a $ 85. Huérfanos 2653. 18-h

STANCHIONS PARA TENER VAcas a establo, $ 22. Huérfanos 2653. 18-h

PALAS MONO $ 95 DOCENA; PAla buey, $ 125. Huérfanos 2653. 18-h

ROSONES A $ 3.50; TIJERA DESpuntar cachos, $ 18. Huérfanos. 2653. 18-h

CLAVOS, REMACHE PARA EMbarcaciones, fabricamos, negros, galvanizados. Huérfanos 2653. 18-h

PERNOS PARA ARADOS, EL ciento 1 1|8 x 3|8 a 12; 1 1|2” $ 13; 2 1|4” $ 15; 1 1|2” x 7|16 $ 16; 2” $ 17. Huérfanos 2653. 18-h.

ZINC, FIERRO FUNDIDO, PAgamos buen precio. Sotomayor 347. 18-h.

BANCAS DE FIERRO Y MADEra para jardines, fabricamos. Huérfanos 2653. 18-h

ARADOS ACEQUIADORES Y surcadores, fabricamos. Huérfanos 2653. 18-h

PEINADOR MUY COMPETENTE André, recién llegado, ondulación marcel, tinturas, postizos, etc., a domicilio solamente. San Antonio 52. Teléfono Inglés 5153. x-6659-18-h

CARRETILLAS DE FIERRO Y madera, Fubulores hay gran surtido. Huérfanos 2653. 18-h

Ocupaciones

MATRIMONIO ESPAÑOL, EXdueño de hotel, se ofrece para administrador o mayordomo de hotel o balneario fuera de Valparaíso. R. N. Correo N.o 3, Valparaíso. x-6599-19-h

PARA 5 PIANOS NECESITASE afinador muy competente. San Francisco 323. x-6736-15-h.

JOVEN SERIO, TRABAJADOR, muy entendido en negocios, especialmente agrícolas. Desea ocupación, prefiere campo. Dá buenos informes. Alameda 2860. X-6718-18-H.

NECESITO 4 MAESTROS PARA hacer herraduras. 12 Oriente 2 Sur. — Talca. Antonio Casas. X-6727-22-H.

PELUQUERO COMPETENTE NEcesito, doy garantía. Delicias 3807. X-6761-15-H

PELUQUERO NECESITO, HUERfanos 866. — X-6770-15-H

Medicina

¡¡GONORREAS!! ¡¡BLENORRAgias!! Tratamiento infalible que cura radicalmente en pocos días, aún casos crónicos. Informes e instrucciones absolutamente gratis, personalmente. Botica San Pablo esquina Libertad. Certificados lo acreditan. Remítese a provincias. x-18-h

PRACTICANTE 15 AÑOS PRACtica, atiende toda clase de curaciones e inyecciones. Grajales N.o 2585. x-3674-16-h

INYECCIONES, LAVADOS, CURAciones toda especie. Rosas 2046. X-6769-20-H

LECHE IDEAL DE WERCK. — Maravillosa preparación para blanquear y conservar la pureza del cutis. Usela Ud. y quedará encantada de sus efectos. 23-h

Instrucción

EQUIPOS DE SCOUTS: MOCHIlas, cinturones, etc., vende la Talabartería Americana. San Diego 978. x-6447-4-I

SEÑORITA OFRECESE PREPArar exámenes, francés, humanidades. Dirigrse, casilla 2108. x-6669-18-h

SEÑORITA NORMALISTA HACE clases a domicilio. Romero 2643. x-6650-15-h

$ 10 MENSUALES ESCRITURA máquina, taquigrafía, inglés, francés, alemán, castellano, redacción, mercantil, dibujo, aritmética. Clases: mañana, tarde, noche. Instituto Mercantil, Bandera 287. 13-i

Arriendos

ARRIENDASE EN CASA HONOrable cómodos y elegantes departamentos amoblados, de 3 a 5. Huérfanos 2530. X-6670-26-H.

$ 250 ARRIENDASE CASA 9 PIEzas, dependencias, patios. San Francisco 315. x-6737-15-h.

Pensiones

PIEZAS AMUEBLADAS CON EXcelente pensión $ 80. Artesanos 999 esquina Independencia. x-6734-15-h.

ESPLENDIDA PENSION DE MEsa $ 50, piezas con pensión, reparto a domicilio. Santo Domingo 1947. — X-6749-15-H

PIEZA CON PENSION ARRIENda familia francesa, Claras 774, esquina Forestal. — X-6753-16-H

PIEZA CALLE CON O SIN PENsión, pensión mesa. Compañía 2347. X-6728-15-H.

Compra-Ventas

VENDO CANARIOS FINOS PAra cría. Sazié 2496. Entre Avenida España y Molina, 17-h

VENDO DOS JUEGOS DE MAMparas para puerta de calle. Santo Domingo 1947. X-6710-15-H.

DOS AUTOMOVILES OVERLAND modelo 75, de ocasión, se venden en Catedral 2861. — X-6744-18-H

POCO USO, REALIZO VESTIDOS. Brasil 33. — X-6752-16-H

RODILLOS DE MOLINO QUE EStén fuera de uso, compro. Casilla 5047 o Gálvez N.o 1043, Santiago. X-6765-21-H

COMPRO PELÍCULAS DE TEAtro usadas. Alameda 2362. X-6722-17-H.

COMPRO CASITA, EN BARRIO Yungay, con facilidades de pago, dirigirse Benjamín Soto, casilla 81-D. 16-h

Propiedades

VENDO AL CONTADO LINDA casita 2 pisos, recién terminada, especial para novios o extranjeros. Cuevas 1163, media cuadra Avenida Matta. — X-6751-16-H

CHALECITO VENDEMOS por mensualidades: $ 40, con derecho a sorteos. Carros Macul a una cuadra, Moneda 1118. Oficina 18, x-6452-17-h

Varios

DIRECCION DE OBRAS PUBLIcas. — Pídense propuestas públicas para la construcción del cantarillado en la Escuela de Talleres N.o 11, de la calle de Libertad. Las propuestas se abrirán el 17 de Agosto próximo, a las 3 P. M., en la Inspección de Hidráulica, donde los interesados pueden consultar los antecedentes. — El Santiago, Julio 31 de 1918. 16-h El Secretario General.

LUIS A. ZUÑIGA, ANTIGUO JEFE de la Botería “Arco Iris”, atenderá a usted en su propia Botería, 716, Cóndor, situada en Puente 709-15-H. X-6709-CARIO.

CAJA CREDITO HIPOTECARIO. — Se previene que los bonos Nos. 148,355, 198,381, 198,382, 198,384, de la serie B del 8% con 1%, de la Caja de Crédito Hipotecario se reclaman como perdidos, y que si dentro del término de un año, a contar desde la fecha de este aviso no se presentaren para su renovación bro, se procederá a su renovación. — Santiago, 12 de Julio de 1918. El secretario. X-6712-20-H.

HABIENDOSE EXTRAVIADO EL título correspondiente a la acción número 125 del Club Hípico de Santiago, queda nulo y sin valor por haberse dado el aviso correspondiente a la Sociedad. Santiago, Agosto 13 de 1918. X-6723-15-H

BENCINA Y ACEITE. — SE PIden propuestas cerradas para la provisión de 7,000 litros de bencina y 1,500 litros de aceite de ricino para la Escuela Militar de Aeronáutica. Datos en el Departamento de Ingenieros y Escuela. Las propuestas se abrirán el día 24 del presente, a las 10 A. M., en la Dirección de la Escuela. x-6525-22-h

Judiciales

EL 10 DE SEPTIEMBRE PROXIMO, a la 1 P. M., en la secretaría del 5.o juzgado civil tendrá lugar el remate de la casa calle Grajales N.o 2560. Mínimum: $ 43,266.66, pagadero con reconociendo una deuda al Banco Hipotecario reducida a $ 11,365.02 y el resto al contado. Más antecedentes en la secretaría indicada o en la calle Molina con Ampuero y en el estudio del abogado don Manuel Merino E., Huérfanos 1235. x-6793-17-h

INVENTARIO. — EN CONFORMidad a lo dispuesto en el artículo 1036 del Código de Procedimiento Civil, se cita a los interesados para proceder a la facción de inventario solemne de los bienes pertenecientes a la sucesión d la señora Rosa Monti viuda de Guzmán, que en virtud de resolución del señor Compromisario don Miguel A. Varas, practicará el Notario don Abraham del Río, y que iniciará el Lunes 26 del corriente mes de Agosto a las 5 de la tarde, en su oficina, Morandé N.o 226. x-6786-24-h

EXTRACTO. — POR ESCRITURA otorgada hoy ante mí, los señores Domingo y Hernán Gana Edwards, formaron sociedad comercial colectiva para trabajar en comisiones, compraventas de bonos, acciones, letras de cambio, efectos públicos, bienes raíces, préstamos hipotecarios, conversión y división de deudas. El capital es $ 63,500 aportados por don Hernán Gana en una acción de la Bolsa de Comercio. Además ambos aportan su trabajo y crédito personales. La razón social es “Gana Edwards y Compañía”, que podrán usar ambos como administradores. La sociedad durará dos años, y tendrá su domicilio en esta ciudad. Santiago, Agosto 7 de 1918.—Luis Cousiño. Notario. x-6686-15-h

FERIA

—DE—

PRODUCTOS AGRICOLAS

De URETA & Cía.

EXPOSICION N.o 170

Por ser dia festivo el Jueves 15 del presente, el remate semanal tendrá lugar el Viernes 16, a la hora de costnmbre.

Raimundo Ureta E.
Gerente

Z-15 h

FOLLETIN (22)

EL DETECTIVE GENIAL

POR
THOMAS W. HANSHEW

“Evidentemente las cualidades que posee este cinturón para hacer que desaparezca aquel que lo usa, prosiguió diciendo el detective, tardaron en manifestarse, señor Narkom, pues el joven no sólo tuvo tiempo para prepararse a entrar al lecho, sino que tuvo oportunidad aún de levantarse para dirigirse a su ocupación. Miré ésto; aquí está su ropa de dormir colocada sobre la cómoda; doblada tal como salió de la maleta; y como el paño de manos tiene claras señales de haber sido usado para limpiar la navaja de afeitar (como usted puede comprobarlo observando esta delgada línea de pequeñas partículas de pelos de barba) es claro que tuvo tiempo para afeitarse antes de entrar al lecho, talvez con el propósito de evitarse el hacerlo al levantarse. Pero como no se divisa ningún tiesto en el cual pueda él haber recibido el agua caliente que se usa, y no era posible que haya usado algún anafe que haya traído consigo éntre los útiles de tocador. Ahora bien, como hay demostraciones de que ha tenido este joven bastante tiempo para guardar sus utensilios de afeitar después de usarlos; y como ningún hombre se afeita con el cuello y la corbata puestos, si no encontramos estos artículos en la maleta, podemos deducir de que en realidad volvió a ponerse el cuello y la corbata al acostarse, pienso que alguna circunstancia imprevista lo obligó a vestirse, y a prepararse a dejar la casa por su propia voluntad.

Esa circunstancia debe haberse manifestado en una forma algo violenta, exigiéndole emplear gran precipitación para abandonar la casa, porque noto que a pesar de haber tenido ocasión de guardar las herramientas que usó para afeitarse en la maleta, no pudo alcanzar a poner también dentro de ella su ropa de dormir; ya sea por el excesivo apuro con que procedió, a retirarse, o porque pensaba volver de nuevo aquí. Mientras que yo continúo mi observación general de lo que hay en esta pieza, hágame el favor, señor Narkom, de ver si están por ahí el cuello y la corbata del desaparecido.

—No hay ni rastro de esas cosas, repuso el señor Narkom, después de escudriñar atentamente todos los rincones de la pieza. Aquí están, sin embargo, tal como usted lo había insinuado. . . Aló, ¿qué ha descubierto usted en este momento? Clik miraba en ese momento con intensa atención algo que había recogido del suelo.

—Esto no esperaba encontrarlo en la pieza de una mujer, —respondió Clik, sin dejar de mirar lo que tenía en la palma de la mano. Hágame el favor, señor Narkom, de llamar a la señorita Morrison para que venga aquí sólo un momento, pues necesito su presencia. Al decir ésto, alargó ante la mirada estupefacta del jefe de la policía secreta de Londres dos granitos de semilla de cáñamo y dos granos de cebada que tenía en la palma de la mano.

—Este es un hallazgo muy extraño en el dormitorio de una mujer, repitió nuevamente el detective. Y al entrar a la pieza la hija del capitán, acompañada del señor Narkom, la dijo:

—Señorita Morrison, ¿cría palomas usted en esta casa?

Al oir estas palabras que pronunciaba el detective, ella lanzó un grito agudo, tal como si se hubiera acordado repentinamente de algún acto de crueldad que tuviera que reprocharse así misma.

—Usted me hace acordarme, señor, de aquellos pobres pajaritos, dijo la mujer acercándose a la ventana. Cuán bondadoso es usted al obligarme a acordarme de ellos. ¿Es posible que me haya olvidado de darles de comer por más de tres días? Es posible que ahora ya estén muertos de pura hambre. Pero natural que en los últimos días no pudiera pensar en otra cosa que no fuera este horrible misterio que se cierne sobre la suerte de mi novio. ¡Mis palomitos, ¿dónde estarán mis hermosas palomas?

—¿Entonces usted se dedica a la crianza de palomos, señorita?

—Ciertamente, señor. En una jaula que está al lado afuera de la ventana, y sobre el tejado, están mis palomos, señor. Jorge me los regaló. Teníamos media docena de pichones cada uno y acostumbramos de mandarnos mensajes con la ayuda de esta savecitas. El traía los suyos para esta casa y se llevaba los míos cuando regresaba a su habitación cada noche. De esta manera podíamos mantener una activa correspondencia sin necesidad de tener que esperar los servicios del correo. En esta misma forma le mandé el recado anunciándole la llegada de la maleta con aquella extraña inscripción. Hágame el favor de sacarle la llave a la ventana, señor, para ver si están vivos o muertos.

“No hay necesidad señorita, de sacarle la llave, pues está sin llave, replicó prontamente el detective al mismo tiempo que levantaba la cortina. Vé, usted, la ventana no tenía llave.

“¡Qué extraño que no estuviese asegurada la ventana, señor!” repuso la mujer! Yo misma le eché llave al mandar el mensaje con una de las palomas; y estoy segura de que nadie entró en esta pieza hasta que la ocupó Jorge aquella noche. Hágame el servicio de ver usted mismo si están vivas mis avecitas. Generalmente están arrullando; pero ahora no escucho aquí ni el más leve rumor.

Clik entonces levantó el postigo y miró hacia afuera. Una planta trepadora que tenía ramificaciones del grueso del puño cubrían la muralla y formaban una escalera natural que serviría para bajar hasta el jardín del piso bajo. Firmemente asegurada a esta planta, y a nivel con la parte más baja de la ventana, al alcance de la mano, estaba el palomar. Metiendo Clik la mano al cajón, sacó lentamente, uno tras otro, cuatro pájaros tiesos y los colocó sobre el mármol del peinador; y mientras la hija del capitán gimoteaba por la pérdida de sus aves, el detective siguió registrando todos los rincones del palomar hasta encontrar otro cuerpo helado.

“¿Cómo es posible”, dijo la mujer, “que haya cinco palomos dentro del palomar? “Debía haber sólo cuatro, señor Land. Es verdad que Jorge trajo seis palomas el día antes de su desaparecimiento, pero me acuerdo muy bien que eché a volar una de ellas muy temprano en la mañana de aquel día. Eché a volar otra también al anochecer, con el mensaje referente al cinturón; por consiguiente deberían quedar solo cuatro.

“Es probable que Carboys le haya enviado otro de los palomos con algún mensaje y que esta avecilla haya penetrado al palomar sin que usted se diese cuenta de su llegada”, repuso Clik.

“Perfectamente, pero debo hacerle notar que no podían entrar a la jaula sin que yo les abriera la puerta de entrada. Ve usted esa puerta con resorte, señor Land? Por allí entraban estas aves cuando yo les abría aquella puerta. Yo misma les daba de comer en este cuarto una vez que volvían al palomar. Siempre volaban directamente dentro de la pieza, si la ventana estaba abierta, o llamaban mi atención golpeando con sus alas los vidrios de las ventanas cuando estaba cerrada. ‘No puedo comprender cómo puede ser posible que haya cinco palomas en este sitio. Cree usted, señor Clik, que este detalle le pueda servir para encontrar clave del enigma que nos preocupa descifrar?

“Puede muy bien suceder, señorita, que este detalle nos dé alguna luz, respondió en forma evasiva el detective. Las claves que sirven para seguir alguna pista llegan a nuestro conocimiento sin saber cómo ni cuando. Si yo fuera usted, señorita Morrison, no diría una palabra a nadie acerca del quinto palomo que encontramos aquí dentro. Lo mejor que podemos hacer con ese dato es el guardar el secreto por el momento siquiera; y si su padre desea saber porqué razón la mandé llamar con el señor Narkom, dígale que he descubierto que sus palomas habían muerto de hambre. Y un rato después que la señorita Morrison se hubo retirado, Clik cerró la puerta con cuidado y mirando al señor Narkom se frotaba lentamente la barba cavilando acerca de lo que había estado observando en la pieza. De repente, dijo:

“Creo, señor Narkom que podemos considerar como evidente, con la prueba de la existencia de este quinto palomo, que el joven Carboys dejó esta pieza voluntariamente. Esta paloma le trajo un mensaje de tal importancia que le fué necesario abandonar la casa en el acto; y no deseando dejar la puerta de calle sin llave durante su ausencia—y debido a la circunstancia de que el capitán se encontraba en la imposibilidad de volver a subir al piso alto—y no teniendo a quien pedirle que le hiciera el favor de cerrar la puerta tras él, prefirió salir por esta ventana aprovechando las ramas de esta enredadera para escalar el espacio que lo separaba del suelo. Además, debido al hecho de no haber dejado algún papel que nunciara que se ausentaba para olver de nuevo en aquella misma mañana; el hecho de no haber regresado indica que cayó en una celada. Es inútil buscar rastros en el piso del jardín, pues la fuerte lluvia que cayó en aquella noche habrá borrado todos los rastros que hubiera podido quedar. Pero considere, señor Narkom, la posibilidad de que habiéndosele enviado un mensaje con una paloma mensajera aquella paloma no podía venir de otra parte sino de la casa que él habitaba, porque era una de las avecillas de la señorita Morrison.

“Naturalmente debía venir de la casa en que vivía con Van Nant; No podía venir de otra parte.”

“Exactamente. Y como Van Nant y Carboys vivían juntos y nunca había en aquella casa otra persona fuera de ellos mismos, sólo podía haber despachado aquel mensaje el mismo Van Nant. Mire esos fragmentos de papel quemado que se ven todavía en la palmatoria que está sobre el peinador. Si eso no es todo lo que queda de aquel mensaje que venía atado a una de las alas de la paloma mensajera, y si Carboys no empleó el resto del papel para encender el anafe en que calentó el agua que necesitaba para afeitarse, puede usted estar seguro que en su precipitación y excitación nerviosa lo haya metido a uno de sus bolsillos; y si alguna vez encontramos su cadáver, indudablemente encontraremos aquel pa-