EDICION DE 14 PAGINAS
OFICINAS: AGUSTINAS 1269
TELEFONOS:
ADMINISTRACION Inglés 650. Nacional 77.
REDACCION Inglés 3114
Casilla 81-D

LA NACION

PRECIO: 10 CENTAVOS
NUMERO ATRASADO 20 CENTAVOS
SUSCRIPCIONES
Por 1 año. . . . $ 25.—Por 6 meses. . 14.—
Por 3 meses. . . . $ 8.—1 año extranjero $ 50.

AÑO II — Santiago de Chile, Miércoles 11 de Septiembre de 1918 — Núm. 608

Escuadrilla de bombardeo

FOTOGRAFIA OFICIAL BRITANICA QUE REPRESENTA A UNA ESCUADRILLA DE AVIONES DE BOMBARDEO PREPARANDOSE PARA VOLAR SOBRE LAS LINEAS ALEMANAS, DURANTE LA RECIENTE OFENSIVA

UN MAL SUEÑO

(Traducido especialmente para "La Nación")

—Sabréis, comenzó Ambrault, que yo doblé la fortuna que me habían dejado mis padres, en el comercio por mayor de vinos de España. Yo se los mandaba por cientos de hectólitros a los grandes viñeros de la Gironda, ayudado por un amigo de colegio, hábil viajero cuya natural bondad aumentaba más los pedidos, que la brillante verba del ilustre Gaudissart.

Nuestra sociedad se fortificó con la estima. Capdebarre, que así se llamaba, se dedicaba al espiritismo y las mesas movibles. Yo oponía a su creencia el más firme excepticismo. El se irritaba con mi actitud y a cada instante, en los períodos en que nos encontrábamos juntos en Auch lo veía ocurrir a mí.

"Venid", me decía, "hoy la mesa se mueve y revela cosas sorprendentes". A menudo yo iba y sea que mi presencia helara el poder medianímico, sea por otra causa, lo cierto es que jamás aquellas sagradas mesas quisieron moverse a mi vista.

Me quedé, por consiguiente, igualmente escéptico y más aún cuando me sucedió un caso singular que demuestra bien que lo sobrenatural no es a menudo sino el resultado de los pensamientos que se nos escapan.

Con ocasión del 14 de Julio de 1896, la ciudad de Auch, decidió unirse a los regocijos públicos con la elevación de un globo. Un aeronauta de los más célebres, había ofrecido sus servicios a la Municipalidad. Fué un acontecimiento enorme, pues se trataba de un globo giganteseo, que podía llevar hasta seis personas. El aeronauta llamó a los notables de la ciudad, pues, quería tener pasajeros de distinción.

A los que conozcan la vida de provincia les será fácil imaginarse la indignación de las esposas, el drama desarrollado en el seno de las familias. Todas las excusas posibles, se utilizaron. Abreviando, al final, los pasajeros eran sólo cuatro. El aeronauta convenía en reemplazar el quinto por sacos de lastre pero reclamaba el sexto a toda costa. Solicitado yo quise partir, pero ante el enloquecimiento de mi mujer, Capdebarre corrió a hacerse inscribir. El era soltero, largumento sin réplica!

Cuando vino a anunciarme tranquilamente su resolución, no parecía un hombre para quien esta aventura fuera cuestión de valor y fumaba un cigarrillo.

—Hé ahí una cosa que no podréis hacer allá arriba, le dije.

—¿Lo creéis? Si, puede ser...

Y levantó los hombros. Tenía un aire tal de seguridad con su ligera gordura, sus espaldas redondas, su cara rozagante, que yo no creí deber insistir.

El gran día llegó. El inmenso globo lleno de gas preocupó desde la mañana a la población. Puede decirse que se descuidaron los demás regocijos. Cada uno iba antes de comer y después del postre, a dar una mirada a los preparativos. Se señalaba a los que partían, se les interpelaba. Ahora que la suerte estaba echada todos se sentían llenos de valor.

—Yo, mi amigo, habría subido sin duda, si no hubiera tenido a la hija de Desfenilles con una fiebre inquietante...

—¡Oh! no se arriesga nada: solamente nadie quiere parecer ridículo ¿verdad? ¡Imaginadme mareado allá arriba!

—¡Vaya! ¡Adiós, Montuc! ¡Adiós, Capdebarre! ¡Traednos una linda nubecilla!

Entre tanto la tarde avanzaba y el globo no partía. Se encontró listo cerca de la hora de comida, y entonces los pasajeros decidieron comer primero y partir en seguida. Los crepúsculos son largos en Julio y habría tiempo de aterrizar antes que cerrara la noche. El aeronauta sonriendo, aceptó. Se comió temprano, se tragaron los bocados dobles más grandes que de costumbre y en seguida fueron corriendo al globo.

El tiempo era soberbio; soplaba una ligera brisa. El capitán dió la orden de soltar, vació dos o tres sacos de lastre y el aerostato se elevó con aquella majestad que se ha descrito cien veces, pero de la que hasta ahora no se ha dado una idea. Yo distinguía perfectamente a Capdebarre, haciéndome señas con su pañuelo y nosotros le contestábamos con los nuestros. Si insisto en estos detalles es para dejar perfectamente establecido que nada de lo que pasó hasta este momento podía hacer presumir lo que vino después.

El globo se dirigió hacia el noreste, después de haber subido muy alto y por último lo perdimos de vista. Yo estaba realmente fatigado después de este día lleno de emociones y echándome sobre un diván me dormí mientras mi mujer y mis hijas encendían farolillos en nuestras ventanas.

Mi espíritu ocupado aún con los acontecimientos que acabo de referir se agitaba mientras dormía y tuve uno de aquellos sueños de los que decimos se distinguen apenas de la realidad; volvía a ver el globo, estando yo muy cerca de la barquilla, pero sin darme cuenta exactamente del sitio en que estaba.

Las últimas luces del crepúsculo alumbraban al aeronauta y sus pasajeros. Estos, inquietos, sin duda, al principio, habían recobrado su calma y estudiaban el paisaje a fin de establecer sus puntos de mira. Se levantó una discusión al respecto en la cual el aeronauta y cuatro pasajeros tomaron una parte activa, señalando hacia un punto del horizonte. Capdebarre me parecía no interesarse en nada. Su hermosa figura respiraba serenidad. No le faltaba para encontrarse en esa somnolencia vaga tan voluptuosa de los fumadores, sino un cigarrillo.

Ví que él tenía ese pensamiento al mismo tiempo que yo. Buscó en sus bolsillos pero no encontró los objetos que quería, por la sencilla razón que el capitán les había pedido dejaran los fósforos; de suerte que él no podía servirse del cigarro cuyo extremo acababa de cortar. Yo temblaba en sueños al pensar en la imprudencia de mi amigo cuando le ví sacar de un bolsillo interior una cerilla. Se quedó dos minutos dudando, después levantó la cabeza como para medir la distancia que separaba la barquilla del globo, se movieron sus labios; alzó los hombros, la cerilla sonó...

Estaba yo en un estado tal de excitación que lancé un chillido. Mi mujer y mis hijas acudieron. No me atreví a contarles mi sueño y le eché la culpa al diván mal mullido de ser el causante de mi pesadilla. Era alrededor de las nueve y media.

Nos fuimos todos a acostar. Yo dormí mal. Al día siguiente, como a las ocho, recibí la visita del señor Malartic, el farmacéutico. Un telegrama de Grisolles anunciaba que habían encontrado seis cadáveres horriblemente triturados entre los restos de un aerostato!... El señor Malartic venía a rogarme lo acompañara.

El sumario demostró que la catástrofe se debía a la explosión del globo, cuyo gas se había inflamado!

—¡Miserable Cadebarre! grité yo a la vista de los cuerpos mutilados.

Me callé de pronto; el notario me miraba y habría estado sumamente embarazado para justificar mi exclamación.

J. H. ROSNY.

Para todo sirven los tanques

UN TENIENTE IMPULSIVO VA A PEDIR A UN CABALLERO LA MANO DE SU HIJA

LINA CAVALIERI

FAMOSA CANTANTE Y ARTISTA DE BIOGRAFO. CASADA CON EL TENOR MURATORE

Reminiscencias históricas de amor

En Julio de 1784, los londinenses fueron sorprendidos por la aparición de una joven de belleza tal que a su paso volvíanse todas las cabezas para mirarla. Ni siquiera las hermanas Gunning, que una generación antes habían deslumbrado por su hermosura, podían parangonarse, según las crónicas de la época, con aquella encantadora desconocida. Y la curiosidad que despertó fué acentuada aun por el misterio que la rodeaba, pues nadie sabía, en efecto, quién era aquella joven, ni de donde procedía. Sin embargo, su historia era de las más sencillas. La

SEÑORA FITZHERBERT Y JORGE DE GALES

niña era nieta de sir John Smythe, un baronet del norte del país. No obstante sus pocos años, esa mujer había hecho ya dos viajes al altar, y como viuda de Fitzherbert había llegado a Londres apenas franquea dos los cuatro lustros, preparada para una tercera conquista.

No sorprendió a nadie que una mujer tan espléndidamente dotada por la naturaleza tuviese bien pronto una legión de adoradores, ni que un hombre tan inclinado a las mujeres bellas como Jorge, príncipe de Gales, "el primer caballero", como se le llamaba, y uno de los más guapos de su tiempo, se incorporase a aquélla. Ignórase, con todo, donde y en qué circunstancias vió por primera vez el príncipe a la linda viuda. Sostienen unos que ese encuentro se produjo en Richmond Hill, un día en que la joven paseábase, tomando aire; otros aseguran que Jorge la vió por vez primera en la Opera, mientras ella se hallaba en el palco de Lady Sefton. Lo cierto es que al poco tiempo el príncipe estaba perdidamente enamorado, y que seguía a la amada como su sombra.

Era Jorge el heredero del trono. Esta circunstancia no pareció influir, empero, de ningún modo en el corazón de la hija de Lord Smythe, que, lejos de estimular aquella pasión, pareció complacerse en responder a ella con la mayor frialdad. Las cartas del príncipe, llenas de frases apasionadas, fueron igualmente inútiles. "¿Para qué me queréis? — preguntóle ella al cabo. — Hay centenares de mujeres más lindas que yo. La señora O...., por ejemplo. ¿No la encontráis preciosa? Es ciertamente divina, y, además, tiene un esposo para escudarse contra los rudos ataques de la envidia. Podéis disfrutar de su conversación, y ella de la vuestra, sin que la malicia se mezcle. ¡Pero yo, una infeliz huérfana! Sería verdaderamente cruel que continuaseis persiguiendo a mi humilde persona".

Jorge llegó, sin embargo, a amenazarla con suicidarse si ella seguía mostrándose indiferente a su amor. Ella le contestó, riéndose, que no fuese niño ni tonto. Todos los esfuerzos del príncipe estrelláronse contra la indiferencia de aquella mujer, que parecía insensible a los mayores juramentos. Y tal fué la desesperación de Jorge, que un día llególe a ella la noticia, procedente de Carlton House, de que el enamorado se había dado de puñaladas, que su vida corría grave peligro, y que sólo la presencia de la amada podía salvarlo.

No sin vacilar mucho decidióse la señora Fitzherbert a concurrir al apremiante llamamiento. Con la duquesa de Devonshire como compañera se trasladó a Carlton House, donde encontró al príncipe cubierto de sangre. Díjole él entonces que nada le induciría a vivir si la joven no se decidía de inmediato a ser su esposa. Pidió, al efecto, que en ese instante le permitiese colocarle un anillo de compromiso. Y la vista de aquel hombre que, llamado a tan altos destinos, así se empeñaba en sacrificarlos ante un amor imposible, y la evidencia de una pasión tan grande, impresionaron finalmente a la mujer, que consintió. Tomó Jorge el anillo de la duquesa de Devonshire y se lo colocó a María Fitzherbert. Luego permitió que se le curase.

Pero la reacción no tardó en producirse en el espíritu de la joven viuda. Algunas horas después comprendió que había sido víctima de una vil farsa y que aquel casamiento "in artículo mortis" no tenía valor alguno. Cada vez más indignada, escribió al príncipe una carta llena de reproches, y huyó al continente en busca de un refugio que la amparase contra tan tenaz persecución.

Cuando Jorge tuvo conocimiento de esa huída sufrió un acceso de in contenible ira. Envió mensajeros para que buscasen a la fugitiva por toda Europa, y, cuando su paradero fué descubierto, la dirigió carta tras carta, haciéndole amorosos llamamientos o formulando terribles amenazas, entre las cuales figuraba la del suicidio si ella se empeñaba en resistir aún. Tanta insistencia acabó por ablandar el corazón de la viuda, para quien su principesco adorador había acabado por no serle del todo indiferente. Suavizó, por de pronto, su intransigencia; luego llegó a prometer que no se casaría con ningún otro hombre, y, finalmente, se la indujo a declarar que otorgaría su mano al príncipe para salvarlo de la desesperación en que parecía consumirse.

Así, cierto día de Diciembre de 1785, la viuda y "Florizel" contrajeron enlace en la residencia de Park Street, oficiando, mediante un soborno a cambio de 500 libras esterlinas, un joven sacerdote, y actuando como testigos un tío y un hermano del mismo, en tanto que el Hon. Orlando Bridgman, caballerizo del príncipe, guardaba la entrada del salón en que se llevaba a cabo la ceremonia. Durante algo más de un año, la viuda de Fitzherbert halló en el príncipe un esposo leal y adicto que la rodeó de lujo, no negándole nada, salvo el derecho de hacer pública aquella unión.

Pero "Florizel", conocido ya por numerosas aventuras galantes, no era hombre que permaneciese fiel a un amor durante mucho tiempo. Con todas las mujeres que se habían rendido a sus seducciones habíase mostrado traidor y cobarde. Llegó un momento en que, anonadado por sus deudas, hubo necesidad de dirigirse al parlamento para que las solventase y aumentara su asignación como heredero de la corona. Y como por entonces se hubiese extendido ya, aunque sólo en forma de rumor, la noticia de su casamiento morganático con la viuda de Fitzherbert, Jorge comisionó a uno de sus amigos, Fox, para que declarase en la Cámara de los Comunes que esa versión era "una monstruosa invención y una baja y ruín falsedad". Aun le perdonó la señora de Fitzherbert esa prueba de deslealtad, del mismo modo que le perdonó muchas infidelidades notorias y la crueldad con que la trataba. Llegó a cobrarle miedo, tanto que cuando tenía noticia de que el príncipe estaba ébrio, trataba de escapar a su presencia —dicen las crónicas — ocultándose debajo de un sillón, o un sofá; y en tales casos, el príncipe, viendo vacío el aposento en que debía encontrarse la víctima, desnudaba su espada y no paraba hasta encontrar a la infortunada y sacarla de su escondite, temblorosa y medio muerta de temor.

Ese purgatorio en vida duró para la señora Fitzherbert algunos años, prolongándose aún después de casarse Jorge públicamente con Carolina de Brunswick, hasta que un día, como él le negase asiento en un banquete de la corte y le volviese la espalda, ella decidió abandonar para siempre aquella vida. El tiempo demostró a Jorge la crueldad y el error de su conducta. En efecto, diez y nueve años más tarde, después de haber reinado durante diez, sintió que le llegaba su postrer instante, y pidió que se le diese sepultura "con el retrato de mi querida esposa, María Fitzherbert, suspendido de mi cuello por una cinta y colocado bien encima de mi corazón"; arrepentimiento tardío, que no bastó para suavizar, por cierto, la amargura en que vivió la infortunada esposa hasta el día de su muerte.

Fideicomisario gigante

Mister A. Mitchell Palmer, de Nueva York, es el hombre que más propiedades ajenas maneja en el mundo. Es así como un gigante fideicomisario a cuyo cargo están hoy muchos cientos de millones de dollars, que administra con la mayor escrupulosidad, pues va incluído en ella el honor del país, Mr. Palmer es el guardián o custodia de los bienes de los enemigos que el país ha retenido hasta la conclusión de la guerra.

Mr. A. Mitchell Palmer, ex - diputado yanqui y actual custodio de todas las propiedades de súbditos enemigos en los Estados Unidos.

No los ha confiscado ni se los apropiado, sino que los ha puesto en fideicomiso a fin de evitar que el enemigo tenga esos recursos más con qué hacer la guerra.

Mister Palmer tiene hoy la guardianía de los bienes de unas 21,068 personas, las cuales requieren llevar 19,550 cuentas. ¡Estas representan nada menos que $ 346.233.737.77, cantidad que aumenta cada día a medida que se va descubriendo más bienes y propiedades de enemigos.

Esta cantidad está representada así:

Efectivo depositado en la Tesorería de los Estados Unidos..	$ 30.635,457.30
Acciones.... . .	130.201,677.70
Bonos... . . .	48.452,080.09
Hipotecas.. . . .	7.036,105.47
Pagarés.	5.386,079.27
Cuentas por cobrar.	53.069,000.81
Bienes raíces. . .	4.852,260.25
Almacenes de mercaderías, oficinas de comercio y otros varios... . . .	66.601,076.78
Total.	$ 346.233,737.77

Los bienes y negocios de ciudadanos alemanes pacíficos que no se mezclan en nada y que no hay sospecha alguna que pueden hacer daño, no se han tocado ni hay la intención de molestarles en lo menor, ya sea que hayan o no sacado sus primeros papeles de ciudadanía americana. El objeto es sólo impedir que vaya dinero de los Estados Unidos a Alemania, como ha ido hasta hace poco, por la vía de Suecia Noruega, Dinamarca u otra vecina.

POR SU CALIDAD
Por su exquisita fragancia y propiedades de embellecer la tez, la crema Sarah es indispensable. Pediría en negocios surtidos. z-6766-15-i

Para el transporte de heridos

El aparato portador que muestra esta ilustración se ha inventado para las trincheras angostas, u otros lugares donde la naturaleza del terreno lo hacen necesario, a fin de que un soldado herido pueda ser transportado por un sólo

hombre. El invento tiene numerosas ventajas. Consta de tres partes principales: el asiento o plataforma sobre el cual el cuerpo del hombre herido es transportado, y dos ganchos que soportan el peso de los hombros. Para ser embalados convenientemente los ganchos pueden desconectarse del asiento.

TEATRO MUNICIPAL

Beneficio del Cuerpo de Bomberos

El beneficio del Cuerpo de Bomberos tendrá lugar hoy Miércoles 11, con la ópera "THAIS".

Se cantará la Canción Nacional por el tenor señor Pedro Navia.

Las localidades solamente se venden en la boletería del Teatro Municipal.

Los tcheco-eslavos en el Transiberiano

Petrograd, 30 Julio 1918.

Desde hace mes y medio, los diarios rusos traen entre sus títulos un nuevo encabezamiento: "El frente tcheco eslavo", bajo el cual se insertan largos telegramas o artículos interminables.

Lo que hoy puedo decir, es que razones, dar indicaciones precisas sobre lo que pasa en este nuevo frente. Estamos actualmente incomunicados por completo con los destacamentos que operan al otro lado del Volga; pero un oficial tcheco eslavo ha conseguido atravesar las líneas y traerme algunas fotografías.

Lo que hoy puede decir, es que los maximalistas, al atacar violentamente a los aliados, como lo están haciendo, y al pretender que éstos han provocado el movimiento tcheco eslavo contra el poder de los Soviets, cometen a sabiendas un error. Mucho tiempo antes de que Lenine y Trotzky estuviesen en el poder, los tcheco eslavos habían pedido que se les incorporara en las filas de los aliados; y oficiales franceses se habían encargado de darles instrucción militar.

Después del tratado de paz de Brest Litovsk, estos destacamentos, que alcanzaban a un efectivo bastante considerable, pidieron que se les llevara a combatir en el frente francés; y, en consecuencia, fueron encaminados hacia Vladivostock para ser desde allí embarcados con rumbo a Francia.

Temiendo que estas tropas se unieran a los japoneses, que acababan de desembarcar en Vladivostock, Trotzky las detuvo, y les prohibió continuar el viaje.

Entonces se decidió que estas tropas partirían para Francia por Arangel y Mourmansk. Mientras tanto Trotzky, viendo el poco éxito que tenían los guardias rojos entre el pueblo, intentó una propaganda sostenida para atraerse los elementos tcheco eslavos, pero falló lastimosamente.

En Mayo último las tropas, en perfecto orden, volvían de Siberia por Omsk. Apenas llegado a Tcheliabinsk el primer destacamento, un incidente provocado por los alemanes cambió el curso de los acontecimientos.

Un soldado tcheco eslavo fué muerto por un magyar que formaba parte de la famosa legión internacional,

VAGON DE UNO DE LOS TRENES DE TRANSPORTE QUE EMPLEAN LOS TCHECO ESLAVOS. LLEVA LA SIGUIENTE INSCRIPCION: "SI CADA UNO DE NOSOTROS ES UNA PIEDRA LA NACION SERA COMO ROCA"

en que los alemanes han conseguido tener gran influencia. Los tcheco eslavos enviaron una delegación al Soviet local, pidiendo que se les entregara el asesino.

El Soviet, por toda respuesta, hizo apresar a la delegación. El destacamento exigió al Soviet la libertad de la delegación y el castigo del asesino. Como fuera rechazada la exigencia, el destacamento atacó las tropas bolshevikis. El Soviet de Tcheliabinsk fué hecho prisionero, y sus partidarios dispersados.

Trotzky se aprovechó de este incidente para exigir el desarme de las tropas tcheco eslavas. Estas se resistieron, y se apoderaron de toda la vía de Samara a Omsk, y de numerosas poblaciones en los alrededores del Volga.

Ahora la lucha es encarnizada. Los tcheco eslavos se han convertido en un centro de atracción de todas las fuerzas rusas que quieren luchar contra Alemania y contra la anarquía.

Los cosacos, con sus atamanes Dontof y Semenof; y hoy día, según se dice, los generales Alexeief y Erdel, se han unido al movimiento, que cada vez toma mayor extensión y nos reserva grandes sorpresas.

ROBERT VAUCHER

LAS ELEGANCIAS VARONILES

El hábito hace al monje...

LA CELEBRE PERCHA DE UN ELEGANTE AMERICANO. — QUIEN ERA JAMES BUCHANAN BRADY.—SU TESORO DE SORTIJAS Y BRILLANTES.— EL INAGOTABLE DEPOSITO DE ROPA DEL "BOULEVARDIER".—SUS 33 GABANES.—EL HOMBRE DE LOS 42 SOMBREROS Y DEL CENTENAR DE FLUXES. —LA FINALIDAD DEL HOMBRE ES VESTIR BIEN.—EL EXITO SIGUE AL QUE POSEE BUENA PERCHA.—EL AMOR DE LAS MUJERES POR UN ELEGANTE VESTIDO

Washington:

Con motivo de las impugnaciones que hicieron varios parientes al testamento del que en vida se llamó James Buchanan Brady, viejo que fué una de las celebridades de Broadway por sus brillantes, los cuales le valieron el apodo de "Diamond Jim", se han conocido muchos detalles curiosos acerca de las propiedades de aquel impenitente boulevardier y protector de coristas.

"Diamond Jim" poseía gran variedad de sortijas y alfileres de corbata, con piedras preciosas, especialmente brillantes; estas piedras le gustaban tanto que hasta en la cartera las llevaba incrustadas. Una de sus sortijas estaba avaluada en $ 25,000, cifra que aunque el precio del brillante en los Estados Unidos sea más elevado que en otras partes, bastará para dar idea del fulgor que despediría cuando su dueño moviese la mano en que estaba puesta, junto con otras casi tan valiosas, para deslumbrar a las muchachas por cuya protección y cariño se desvivía, muchas de las cuales llegaron a sentir tal afecto por él, que centenares de ellas asistieron a su entierro y le lloraron como no es probable que lo hubieran hecho por sus padres.

Pero como quiera que la tasación ha tenido que alcanzar a todas las propiedades de "Diamond Jim", el público en general ha tenido ocasión de divertirse al conocer el inventario del ropero del viejo "boulevardier", que reproduciré, porque me parece, cuando menos, curioso. El tasador calcula el valor de las prendas de vestir de "Diamond Jim" en $ 11,907, a pesar de tener en cuenta la depreciación que sufre todo objeto usado y más que otros, los trajes y otras cosas de indumentaria.

Había en ese prodigioso armario del viejo Brady un abrigo de piel de sable ruso, tasado en $ 7,000; otro de piel de foca que vale $ 400; otro de oveja persa $ 800; treinta gabanes de Otoño y Primavera, cuyo valor, en conjunto, se estima en $ 600; 42 sombreros corrientes y uno de jipijapa, 16 trajes "cutaway" (nuestros clásicos chaqueta), seis trajes completos de frac y 41 chalecos de fantasía para funciones de etiqueta, 71 pares de zapatos, 23 bastones y paraguas, 26 trajes de verano, 14 docenas de corbatas, once docenas de camisas, once docenas de medias, cincuenta pares de guantes y diez y ocho cinturones.

Todas esas prendas de vestir para el uso de un solo hombre, es muy posible que no maravillen a quienes pertenezcan al tipo de "Diamond Jim", y fien sus éxitos y conquistas a la variedad de los trajes y al fulgor de sus brillantes, pero creo hacerme eco de la opinión de una clase muy numerosa, al manifestar el asombro que me ha producido la apertura al público de ese ropero de Mr. Brady.

Y creo que sería aún mayor ese asombro si la deliciosa pudibundez de los funcionarios encargados de la tasación, no les hubiese obligado a ocultar a la curiosidad pública el sector más importante del famoso armario, que es el de las prendas más íntimas, pues dado el tipo del hombre y sus aficiones debió haber sido portentoso.

"Diamon Jim" dejó un millón de pesos, por lo que es de suponer que el lujo de poseer dos docenas de abrigos y seis trajes de etiqueta, no debió causarle grandes sacrificios. Pero cualesquiera de nosotros conoce a alguno de esos esclavos de la indumentaria que carece de capital y al pensar en el armario del viejo boulevardier podrá adivinar los trabajos que pasarán para satisfacer ese capricho y lucir como lucen.

Y no me parece eso lo peor, sino que esa distinción externa, tan fácilmente accesible, de la ropa, que, reconozcámoslo, aunque les digamos con ello a nuestros prójimos, implícitamente, que son unos necios, sirve de mucho a los que llegan alcanzarla.

Es inútil que un hombre le demuestre a diario a la sociedad en que vive su inteligencia o su bondad: si no tiene ropero jamás se le dará el puesto de primera fila, que si la humanidad fuese más lógica le correspondería. Todas las faltas se le perdonan al que viste bien: ninguna excelencia se le reconoce al que viste mal. Tal es, sintéticamente, la normal social, en todas partes, aplicada con más rigor cuanto menor sea el nivel intelectual de una sociedad.

Una mancha en la ropa, la falta de un frac, poca variedad en las corbatas, son pecados que no puede borrar el intelecto más formidable. Las sociedades, sobre todo las de inferior cultura, no perdonan esas faltas. En una de éstas, "Diamond Jim" hubiese podido aspirar a muy altos honores. Si hubiera escrito sería académico, si cantado, le llamarían "divo", si hubiese sido médico o abogado, su clientela habría sido enorme. Pero vivió en Nueva York, y se dedicó a las coristas, en cuyo mundo parece natural que baste un buen ropero y unas manos deslumbrantes para obtener el aprecio y hasta cariño, y para lograr el triunfo póstumo de hacer que las mujeres del teatro y del boulevard derramen lágrimas de sincero y hondo dolor sobre su féretro.

Attaché

BARRAQUEROS, INGENIEROS Y PROPIETARIOS:

Uds. ignoran y es conveniente el saberlo, que el **ASERRADERO EL DESVIO "GARCIA PAZ"** en la Estación Yungay les puede entregar **ROBLE en CUALQUIER DIMENSION**, ya sea desde 2" por 2" hasta 26x30 pulgadas y desde 5 hasta 10 metros de largo, a las 2 horas de recibir sus pedidos y a precios reducidos. **CALIDAD EXTRA.**

Oficina: *BARRACA-FABRICA IBERIA*, Matucana 745, entre Rosas y San Pablo .-- Teléfonos Inglés 48, Yungay y Nacional 130

Empresa Forlivesi
— DE —
POMPAS FUNEBRES

Esta casa no tiene agentes, los que para sorprender al público toman el nombre de esta empresa

AVISO AL PÚBLICO

que para el caso, es atendido llamando por

Teléfono Inglés 377

o personalmente por su dueño

Juan Forlivesi

Calle Merced 812-814

Pompas Fúnebres
"La Confianza"

Estado 11 :: Teléfono 689

Si no quiere perder dinero, tiempo y paciencia, acuda Ud. a esta casa reconocida como

Verdaderamente seria

PRECIOS

Sin Competencia

TALLERES PROPIOS

Servicios

Rápidos a Provincia

LA CENTRAL

POMPAS FUNEBRES

Empresa Nacional

la más antigua e importante del país.

Por sus precios y seriedad no podrá jamás admitir competidores.

DIRECCION:

Merced esq. San Antonio

TELEFONO 595

CASILLA .2879

POMPAS FUNEBRES

LA NACIONAL

EMPRESA ZENTENO

Arturo Prat 711, frente a 10 de Julio

TELEFONO ING. 2724

Servicios desde 35 a 3 mil pesos.

Servicios de ataúd y carroza blanca, desde 30 pesos.

J. A. ZENTENO

POMPAS FUNEBRES

Empresa Zenteno

Delicias 2584, casi esquina Molina (cuatro cuadras Estación Central)

TELEFONO INGLES 524

Nuestros servicios son presentados en forma insuperable y a los precios más bajos. Sin recargo hacemos todos los trámites de sepultación. Atiende personalmente.

CARLOS ZENTENO LOYOLA

POMPAS FUNEBRES

LA SANTIAGO

SAN DIEGO 15, TELEF. 2653. SUCURSAL: ARTURO PRAT Esq. Av. MATTA. TELEF. 6105

Servicios desde 35 a $ 3,000. Ataúd y carroza blanca desde 20 pesos. Urnas metálicas y maderas finas.

Servicios nocturnos sin recargo.

RICARDO GAMBOA VIVAR

DEFUNCION

Ha dejado de existir nuestro querido tío

MATIAS JORQUERA SANTIAGOS

Sus restos serán conducidos al Cementerio General hoy Miércoles 11 del presente, después de las honras que se le harán en la parroquia de Andacollo (Mapocho esquina de Paz), a las 9½ horas.

Sus sobrinos: Manuel e Isidro Santiagos Jorquera.

EXPRESION DE GRACIAS

Damos las más expresivas gracias a todos los amigos que se dignaron acompañar a su última morada los restos de nuestro inolvidable esposo y padre señor **Manuel Maureira Aros.**

LA FAMILIA.

Santiago, 9 de Septiembre de 1918

Señores Hacendados

¿Vuestros aricles no marchan bien? es porque están mal instalados; ocurrid a **ALONSO OVALLE 1131**, dejará un trabajo garantido. Especialista en alcantarillados, construcciones en general.—CARLOS CONCHA R.

x-7754-11-i

PATENTES DE INVENCIÓN

Al Ministerio de Industria y Obras Públicas se han presentado los siguientes inventores solicitando del Supremo Gobierno patente de privilegio por los inventos que se indican:

Don Carlos Alvarez, para "Un reloj que marca las 24 horas del día, y con la especialidad de que en vez de dos manecillas-punteros tiene una sola, y ésta da la vuelta completa al círculo horario".

Don Gustavo Kracht, para "Un procedimiento de estracción del nitrato de potasio de las aguas madres del salitre, procediendo en una sola operación y sin someterlo a una segunda cristalización".

Don Isaac Alvárez, para "Un nuevo procedimiento para obtener el salitre contenido en los caliches".

El señor Pascual Razouls, para "Una preparación química destinada al tratamiento racional de las enfermedades criptogámicas de los vegetales".

El señor Albert William Hahn, para "Un procedimiento mejorado de beneficio del cobre por lixiviación y electrolisis".

El señor Joseph Bolden Graham, para "Un nuevo procedimiento y su máquina respectiva para el tratamiento y elaboración del vidrio".

La Sociedad Baltiska Kullager Aktiebolaget, de Estocolmo, para "Un nuevo sistema de sujetadores de bolas para cojinetes de municion".

La Sociedad Gasoline Corporation, de New York, para "Un procedimiento y su aparato respectivo para convertir hidrocaburos pesados en hidrocarburos ligeros".

En cumplimiento de las disposiciones supremas reglamentarias de las patentes de invención, se da el presente aviso, y se previene al público que las oposiciones de los que se consideren perjudicados en sus derechos se aceptarán en esta Oficina durante 30 días a contar desde esta fecha.

Santiago, 8 de Septiembre de 1918.

El Jefe de la Oficina de Patentes

13-i

CASA PARA ESCUELA

De conformidad a la autorización conferida por oficio N.o 669, pídense propuestas públicas para el arrendamiento de un local destinado al funcionamiento de la Escuela de Aplicación Anexa a la Normal N.o 2 de Preceptoras de esta ciudad.

El local deberá estar ubicado dentro del siguiente radio:

Olivos-Dominica por el norte; Dávila-Lillo, por el sur; Río de Janeiro, por el oriente; y Fariña por el poniente.

Renta máxima anual que se podrá pagar, $ 10,800.

El local que se ofrezca deberá reunir las siguientes condiciones: siete salas de clases de 5 a 6 metros de ancho por 6 a 7 de largo, patio extenso; un gimnasio de 8 metros de ancho por 16 de largo; los servicios higiénicos que se indiquen, dos salas para oficina y habitaciones para la sub-directora.

El propietario hará por su cuenta los arreglos que indique esta Oficina.

Las propuestas se abrirán el 21 del actual, a las 15 horas (3 P. M.) en la sección Locales de la Inspección General de Instrucción Primaria, donde se darán los datos que se soliciten.

El Inspector de Instrucción Primaria

COMPRAMOS

CASA

en buena situación de residencia.

Precio: $ 125,000 m|m.

Pago al contado.

MACKENNA & GREEK

1161 Huérfanos

11-i

Criadero de Sementales del Ejército

SAN BERNARDO

Se ha iniciado el servicio de montas de la presente temporada.

COMPRO FUNDO

Deseo comprar buen fundo regado en la zona central hasta Talca, apropiado para siembras de trigo y engorda de animales.

Indispensable buenas tierras y abundancia de agua.

Precio: de $ 400,000 a 500 mil pesos, con algunas facilidades de pago.

No me entiendo con agentes.

R. S.

CASILLA 3649

12-i

MIMBRE

de primera clase, para muebles y canastos, vende

J. NICOLAS RUBIO

Casilla 42, Rancagua 17-i.

CASAS CHICAS

COMPRAMOS

de $ 20,000 a $ 40,000.

MACKENNA & GREEK

Huérfanos 1161

11-i

404

INFALIBLE RECETA GRATIS, PARA LA GONORREA, BLENORRAGIA, CISTITIS Y PROSTATA

10,000 HOMBRES

que han recibido atestiguan los infalibles y maravillosos resultados; no pierda el tiempo ensayando inyecciones; lavados ni sondas: aproveche esta infalible receta **GRATIS.**

CERTIFICADOS

Señor Carlos Lizama M., calle Esperanza 2, Santiago, certifica:

"Hacía mucho tiempo que padecía de una gonorrea (Purgación), sufría constantes y agudos dolores de los riñones, orines descompuestos, la ureta inflamada a consecuencia de inyecciones de permanganato, nitrato de plata, etc., después de gastar mucho dinero en imaginables medicamentos y recetas, y creía no mejorar jamás, tuve la felicidad de ver el aviso "404" y a los 15 días de su aplicación sané radicalmente, quiero recomendar públicamente el infalible "404" en bien de los que adolecen cualquier enfermedad venérea, y también a los médicos que se dedican a su curación".

Del señor R. C. B., calle Rosas 1036.—Santiago. — El que suscribe, adoleciendo de la gonorrea y orquitis aguda, queriendo experimentar el nuevo medicamento "404" a más de los muchos que he experimentado sin éxito ninguno, compré a usted la prescripción "404" y "405" y certifico que me fué por demás provechosa, pues, obtuve mi completa curación en un mes y hasta la fecha, más de un año, no me han vuelto dichas enfermedades".

El señor F. Méndez, Chillán.

"Hacé seis años contraje una gonorrea que no podía sanar; fracasaron todos los medicamentos e inyecciones que me recetaron, quedando siempre la gota; por las inyecciones tuve que guardar cama con una orquitis terrible, dificultad de orinar, los orines turbios, con hebritas; sufrí reumatismo gonorreal, hinchazón de las rodillas, me resolví a pedir la prescripción "404"; a los 8 días observé una mejoría increíble de todos mis padecimientos; la gota desapareció por completo; a los 30 días el "404" me sanó después que todo falló".

SANO DE LA PROSTATA

El señor P. Rodríguez, de Concepción, certifica:

"Después de sufrir 8 años estaba resuelto a ser operado de la próstata; como último recurso me apliqué las Bujías Prostáticas "406" y el específico "Prostatol", sané y me salvó de mis sufrimientos".

Para recibir la **PRESCRIPCION "404"** y prospectos "Enfermedades génito-urinarias" y certificadas, corte este aviso y envíele hoy con su dirección y franqueo de 10 centavos.

Dr. N. WILLIAMS Co.

CASILLA 3283—VALPARAISO

VICTOR FAURE remite a domicilio

CHAMPAGNE

únicamente de 8 a 10 años de botella

LA CISTERNA — Estafeta "El Progreso"

Existencia: 150 mil botellas

Almacén "Picó"

ARTURO PRAT N.o 1328

CASA FUNDADA EL AÑO 1907

OFRECE:

Jerez y Coñac Real Tesoro.

SIDRA GAITERO

Jerez y Coñac Pedro Domecq.

VERMOUTH MARTINI ROSSI

Jerez Duque de Almodóvar del Río.

VERMOUTH MARECHAL

Y toda clase de licores nacionales y extranjeros de las mejores fábricas.

PIMENTON CHORICERO

Quesos extranjeros en conserva.

PIMIENTOS MORRONES

Y un gran surtido de conservas españolas.

ABARROTES Y FRUTOS DEL PAIS

Esta casa no tiene sucursales

11-i

VINA BEÑITEZ

Sus VINOS para FAMILIAS y para BANQUETES no pierden y continuan día a día gozando de su bien merecida fama.

Depósito General: 33 - RIQUELME - 33

z-11-i

AVISOS DE REMATE

Remate Judicial y Voluntario

DE MATERIALES DE CONSTRUCCION, MAQUINARIAS, FERRETERIA Y MERCADERIAS SURTIDAS, POSTES DE ACERO PARA ALAMBRADO DE VIÑAS O POTREROS

AGUSTINAS 865

Hoy Miércoles 11, de 10 a 12 y de 13.30 (ant. 1.30) adelante

Por decretos judiciales, Liga Comercial de Santiago, Sociedad de Instrucción Primaria y consignatarios.

HAY

200 metros de cañería negra de ½, ¾, 1 y 1¼. 600 metros de cañería galvanizada nueva de 1½. Cañerías de 1½ y 3 pulgadas. Rejillas de alambre para gallineros. 300 planchas de fierro galvanizado de 6 pies. 400 planchas de fierro calamina para murallas, diversos tamaños. 300 rollos de alambre negro para pasto. 20 barriles de tiza de colores amarilla y colorada. 30 barriles de tiza molida, 60 horquetas pajeras. 30 poleas de fierro y madera diversas medidas. 40 tazas W. C. con pequeñas averías.

Un gran lote de soportes de acero para dividir los alambres de viñas. Un lote de chapas nikeladas y de bronce para puertas y mamparas. Madera de pino de 6x6. Paquetería. 200 pares de calzado para hombres y señoras, nacional e importado. Trajes de paño para señoras. Un lote de bronce y cobre viejo. Una escala de madera para casa. Achicoria, paté de fois gras, frutos del país. Queso de cabra, en tarro.

Maquinarias e instalaciones para tiendas y oficinas.

Máquinas para hacer cigarrillos. Taladro mecánico. Máquinas tapadoras de botellas. Descremadoras. Embutidoras. Bombas reloj. Motor a gas de 10 H-P. Un lote de lámparas de gas y faroles. Un gran lote de mamparas barnizadas para oficinas, con puertas y vidrieras de gran tamaño. Grandes vidrieras con soportes nikelados para tiendas de calzado. Mostradores. Vidrieras. 10 cajones de goma líquida, en frascos. Una partida de Champagne importado. Gran lote de postes de acero para alambrado de viñas o potreros con sus accesorios. Un lote de cajas de confites finos de chocolate.

Víctor Araya L.,

Martillero de Hacienda.

11-i

REMATE

EL 12 DE SEPTIEMBRE PRÓXIMO

A LAS 15 horas

ante el árbitro don Roberto Honorato C., y en su estudio, Santo Domingo 685, esquina de Miraflores, tendrá lugar el remate del fundo

"LA LAGUNA"

ubicado en San Vicente de Tagua-Tagua, departamento de Caupolicán.

Mínimum: $ 446,843.34

Dos tercios de la tasación practicada por el ingeniero don Pedro Ballacey; pagaderos reconociendo deuda de ($ 200,000) doscientos mil pesos, a la Caja Hipotecaria, reducida a $ 179,032 y el saldo mitad al contado y mitad a seis meses, con el 8% de interés. El subastador se obliga a adquirir las siembras y bueyes del fundo al precio que se fije por un perito nombrado de común acuerdo o por el árbitro en caso de desacuerdo.

El fundo está a 15 kilómetros, más o menos, al S. O. de la Estación de San Vicente de Tagua-Tagua del ferrocarril de Pelequén a Peumo; y puede ser visitado diariamente.

Antecedentes: liquidación sociedad conyugal habida entre don Luis Baeza E. y doña Emilia Balbontín.

Datos y pormenores dará don Ernesto Sepúlveda C., Huérfanos número 833, altos, de 4 a 7 P. M.

Manuel Gaete Fagalde,

Actuario.

z-12-i

REMATE JUDICIAL

Del Material del Ferrocarril de Santiago a Renca

Mañana Jueves 12 a las 10 horas, en mi oficina Agustinas N.o 865

Por orden del liquidador de la Sociedad del Ferrocarril de Santiago a Renca, se venderá en un lote, con el bajo

MINIMUM DE $ 20,000

pagaderos al contado, el material de dicha línea, que parte desde la calle Borgoño, frente al Instituto de Higienes, y termina en el bajo nivel de la línea del ferrocarril del Estado al norte, y que se compone de 2,708 metros de rieles de doce kilos por metro y de 6,226 metros de rieles de nueve kilos por metro; 6,000 durmientes, más o menos, de roble de 4 por 6 por 1.20 metros; cinco cambios y dos carros góndolas, actualmente en uso.

El comprador contrae la obligación de levantar el material de donde se encuentra, en un plazo de treinta días.

Los interesados pueden consultar el plano del trazado y existencia del ferrocarril y demás detalles, en mi oficina, Agustinas número 865.

La compra en el remate deberá ser garantida con un depósito a mi orden y en algún Banco, por la cantidad de dos mil pesos, condición indispensable para ceptar las posturas.

Víctor Araya L.,

12-i. Martillero de Hacienda.

REMATE DEL MENAJE DE CASA Y AUTOMOVIL

DEL SR. ELIAS DIAZ SANCHEZ

Por trasladarse a Valparaíso

83-AVENIDA VICUÑA MACKENNA-83

Mañana Jueves 12 a las 13.30 (1.30 P. M.)

HAY:

SALON.—Piano vertical marca "Blüthner", amoblado Luis XVI, de nogal importado, tapiz de seda color rosa, compuesto de: sofá, dos sillones y 6 sillas, 1 banqueta y 2 pouffs, dos sofáes esquineros, 2 vitrinas con cristales biselados, espejo con consola dorada, una gran estatua de bronce "El Mercurio", dos estatuas de bronce para luz eléctrica, alfombra de tripe cortado, cortinajes, cuadros al óleo de diversos autores chilenos y extranjeros, estatuas de terracotta, muebles para música, pedestales, columnas, floreros, lámpara de gas y luz eléctrica, etc., etc.

SALITA.—Lámpara eléctrica, alfombra de 1 pieza, celeste de tripe cortado; amoblado curvo de caoba, tapiz seda celeste; mesa de centro, bonita vitrina importado Luis XVI, cuadros y columnas.

ESCRITORIO.—Escritorio ministro de nogal, amoblado de cuero, compuesto de: sofá, 2 sillones y 6 sillas, 1 sillón giratorio, 2 estantes para libros, lámpara eléctrica, alfombra de 1 pieza, mesita, etc., etc.

BILLAR.—Una mesa de billar de carambolas en perfecto estado, bolas para id., taquera, contadores y tacos para id., amoblado de cuero compuesto de: sofá, sillones y sillas, lámpara de billar de luz eléctrica, lavatorio de desagüe, piso de corcho, etc., etc.

COMEDOR.—Alfombra de 1 pieza, lámpara de pantalla de gas y luz eléctrica, amoblado de comedor estilo Renacimiento, de nogal tallado, compuesto de: aparador y 2 trinches, mesa de correderas; 12 sillas de cuero de Córdova, de respaldo alto; servicios de porcelana, servicio de cristalería, servicio de té de plaqué, servicio de cuchillería de plaqué, centros de plaqué y cristal, jardineras, jarros de cristal y plaqué, carpeta de mesa, rico mantel de granité deshilado de 5 mts., 2 azafates de plaqué Cristophle, 1 lindo candelabro antiguo de plaqué con espejo, servicio de té de plaqué Elkington, etc., etc.

HALL. — Alfombra de 1 pieza de tripe cortado verde, amoblado de roble americano, sofá, sillones y sillas, sillas de balanza y sillones Morris, mesa de centro, paragüero de roble americano con espejo y asiento, jardineras, pedestales, cuadros al óleo y grabados, plaffoniere de luz eléctrica, plantas en maceteros.

DORMITORIO. — Rico amoblado de madera de avellano con bronce estilo Imperio, compuesto de 2 marquesas, dos veladores, gran ropero de 3 cuerpos con espejos con lunas biseladas, peinador, un mueble tocador, un chiffonier y 1 guarda-ropa, servicio de lavatorio de plaqué completo, amoblado de asiento, sofá y sillones y sillas color rosa, cuadros religiosos, lámpara eléctrica, alfombra, etc., etc.

OTROS DORMITORIOS.—Dos amoblados de dormitorios estilo inglés, con mármoles y espejos biselados, peinadores, cómodas y roperos, dos ricos catres de bronce, un gran guarda-ropa de lingue con puertas de correderas, alfombra, lámparas eléctricas, etc.

BAÑO.—Tina de fierro enlozado con llaves de niquel Califont marca Ewart & Sons, bidet de loza, lavatorio de patente, etc.

COCINA Y VARIOS.—Cocina económica de carbón, lavaplatos, estante de fierro para ollas con carnicera, útiles de cocina, mesa con mármol, refrigerador, etc., etc.

Automóvil marco "King", de ocho cilindros 60 H. P. Carrocería turismo, en perfecto estado. Garantido con 6 meses de uso.

A la vista hoy Miércoles, de 13.30 a 18 (1.30 a 6).

SE VENDE LA CASA.

Luis Tagle Velasco,

Martillero de Hacienda.

REMATE

El 3 de Octubre próximo

a las 16 horas, saldrá a remate ante el juez compromisario don Justiniano Guesalaga, y en su estudio, Santo Domingo 1283, el chalet que posee la sucesión de don Gabriel Rufín de Cartagena, por el

MINIMUM DE

$ 32,000

que corresponde a los dos tercios de su tasación.

La propiedad se encuentra situada en Playa Chica, calle del Castillo, y está compuesta de un edificio de tres pisos, moderno, con 9 piezas fuera de servidumbre, cocina, repostero, bodega, gran terraza y lindo parque.

La propiedad tiene 21.50 metros de frente por 45 metros de fondo, y se vende como cuerpo cierto.

Bases y antecedentes en el estudio del compromisario, de 9 a 11 hs.

LA NACIÓN

Santiago, 11 de Septiembre de 1918

REACCION NECESARIA

A pesar de la protesta pública, "El Diario Ilustrado" ha insistido ayer en publicar versiones inexactas y malévolas sobre el desarrollo de los últimos acontecimientos políticos. Se trata, como ya hemos tenido ocasión de manifestarlo, de una campaña de estilo novísimo en las lides caballerosas de la política, encaminada a sembrar disensiones personales y partidaristas en el seno de la Alianza Liberal. Los hechos que la han motivado fueron amplia y satisfactoriamente explicados; pero se insiste en tergiversarlos para continuar la obra de difamación y malevolencia ya emprendida.

Habría bastado con la condenación unánime que estos procedimientos han merecido, y en consecuencia, habríamos preferido guardar silencio sobre estas incidencias, a no mediar la circunstancia de tratarse a todas luces de un largo plan de maledicencias, cuyos autores deberán, según parece, desarrollar un capítulo por día desde las columnas de ese diario. Estamos entonces en presencia de un estado de odios y despechos, que es perjudicial para el prestigio mismo del país y que sin servir prácticamente intereses partidaristas de ningún género, corroe las más sanas iniciativas y siembra en el ánimo de los ciudadanos un desaliento pernicioso que ya ha alejado a muchos del cumplimiento del deber fundamental de servir al país bajo la bandera de alguno de los partidos que luchan por su bienestar y progreso.

Si convertimos el palenque de la política en el campo de una vendimia napolitana, en el cual las mejores intenciones y la más correcta actuación, nada valen ante el prurito de cubrir de lodo a cuanto ciudadano se aventure a actuar en defensa de sus ideas, se necesitará en adelante un heroísmo a toda prueba para ocupar un puesto de honor y de trabajo en la dirección de algún partido. Y en breve tiempo la cosa pública quedará abandonada en manos de los que no tienen nada que perder y de los que no pueden escandalizarse por nada de lo que se les diga.

No es ésto lo sano ni lo patriótico. Hay un inmenso fondo de opinión sensata que está condenando esta tendencia a hacer del juego sereno de los partidos una lucha de caníbales. Y esa opinión se levanta también para expresar su repugnancia por todo lo que signifique un retroceso en las prácticas de la prensa chilena, tan cara al concepto público por su honradez, por su espíritu fiscalizador, por su rara unanimidad cada vez que se ha tratado de solucionar alguno de los problemas que afectan al honor y a la soberanía nacional.

Por eso el país no acepta que alguno de los grandes órganos de su prensa se exponga a entrar en la explotación sistemática de la maledicencia, en el fomento de la calumnia de los corrillos vulgares, en la detracción incesante de todos los que no piensan como sus inspiradores y de los que ejercen en campo abierto una acción sostenida contra sus propósitos partidaristas. Un sentimiento sano y vigoroso de reacción condena estos procedimientos, viendo en ellos más que un ataque a las personas, una ofensa a la sociedad y una muestra de incultura impropia de la capital de la República.

Y así se ha visto en los últimos tiempos lanzar a las fieras un episodio como hay muchos de nuestras relaciones exteriores, dándole un carácter que jamás ha tenido, mezclando en él nombres de diplomáticos extranjeros que siempre han gozado de hospitalidad y de consideraciones en su grado máximo por parte de los chilenos. Se han leído con estupefacción los artículos en que se tergiversaba algo que está muy por encima de esta atmósfera limitada del partidarismo, algo que tiene para nuestro espíritu nacional un carácter tan sagrado como el del pabellón mismo, por cuanto se relaciona con el modo cómo este país trata sus cuestiones pendientes con los otros estados suramericanos. Hacer un chisme de todo ésto, empequeñecer una alta cuestión pública para herir a ciertos políticos, es tocar los límites de una decadencia contra la cual hay que reaccionar enérgicamente en el momento mismo en que se la denuncia.

¿Qué intereses puede servir un diario con todo ésto? ¿A qué partidos políticos o a qué ambiciones o rencores personales beneficiarían en definitiva estas armas tristes?

El Partido Conservador, cuyos principios defiende "El Diario Ilustrado",—a pesar de que una vez dijo en sus columnas ser liberal moderado!—es un partido de hombres correctos y corteses, en el cual siempre nos hemos complacido en reconocer a una agrupación de caballeros que luchan por sus principios por todos los medios lícitos y compatibles con la luz del día.

No podría entonces hacerse solidario de la explotación de una red de chismes y de suposiciones malignas. No habría jamás de valerse de la detracción de los hombres para el triunfo de las ideas; y no debe por consiguiente aceptar sin protesta que se ejercite la maledicencia pública en favor de su política.

"El Diario Ilustrado", pertenece al jefe de ese partido y a un senador de la República. Comprendemos que dentro de la organización de los diarios modernos no puedan ejercer una fiscalización preventiva en su empresa. Pero son, al fin y al cabo, sus propietarios y los que le imprimen los rumbos superiores. Ahora bien, si se presentan ellos dentro del radio de sus relaciones sociales como hombres de honor y si en ninguno de sus actos personales puede acusarse contradicción alguna de esta índole, ¿cómo podrían entonces permitir que en su nombre y bajo su tuición superior se insistiese en estos procedimientos periodísticos, sin que apenas denunciado un conjunto de hechos de esta índole no lo pusiesen todo de su parte para remediarlos? Hay entonces el derecho de pensar que existe allí una mano que dirije esta campaña para deprimir y dividir a los adversarios y obtener por estos medios un beneficio político.

Por último ese diario tiene un personal de periodistas que están a cargo de su dirección, pertenecen a nuestra misma carrera, y siendo hombres que aspiran a la consideración general y conocen los deberes de solidaridad profesional que por nuestra parte jamás hemos olvidado; ¿cómo aceptar entonces que ellos autoricen y prohijen semejante género de campañas? Hay algo que debe hacer meditar a la gente sana de este país ante este extraño consorcio de la seriedad personal y de la difamación periodística.

Reaccionemos entonces, no insistamos en hacer retroceder a la prensa en sus progresos, en causarle un daño positivo al país por esta clase de expedientes. Respetemos más a las personas, miremos más alto en nuestras controversias y abandonemos una vez por todas esta tendencia malsana que consiste en lanzar a la hoguera de los odios políticos del momento, algo que es superior a toda contienda: el respeto a las personas, la dignidad de la prensa y el prestigio mismo de una sociedad que representa ante el país y ante el extranjero la más alta cultura nacional.

DON ALCIBIADES ROLDAN

MINISTRO DE JUSTICIA E INSTRUCCION PUBLICA

La llegada del señor Roldán en reemplazo del señor Aguirre Cerda, a la cartera de Instrucción Pública, tiene una amplia y consoladora significación: lo primero porque el distinguido catedrático de Derecho Constitucional no ha buscado en ningún momento una actividad militante y directa en la política, y lo segundo, porque con el señor Roldán, como con su colega de gabinete, el señor Bahamonde, es la Universidad es decir, son los altos estudios los que entran a la Moneda.

La política activa, el constante ir y venir de las combinaciones de actualidad, olvidan con demasiada frecuencia a los hombres de cátedra o de biblioteca y que, a causa de esta misma disciplina nobilísima, están más cerca de los libros que de aquellos acontecimientos que pasan sin dejar huella eficiente en el progreso del país.

Hijo de un antiguo colaborador de Sarmiento en la organización de nuestra Instrucción Primaria, el señor Roldán, fiel a este simpático atavismo, más que un político, ha sido un maestro y un escritor.

Tales son las líneas esenciales de la vida de labor constante, que viene a completarse armoniosamente con la aparición del profesor de Derecho Constitucional de la Universidad del Estado, al frente de la instrucción pública del país.

Como en el caso de su distinguido antecesor, la persona ha sido bien elegida esta vez para la función que se le encomienda.

Hace bastantes años, funcionaba en Santiago una escuela nocturna para obreros que se llamó la "Escuela Gutenberg". Uno de sus profesores más asiduos y entusiastas, fué el señor Roldán, lo que quiere decir que antes de llegar al Gobierno y a la cátedra universitaria, ya conoció y estudió de cerca todas las deplorables deficiencias, en íntimo contacto con el desarrollo de la raza, de nuestra instrucción popular.

Colaboraba por aquel entonces en "La Revista de Chile" que otro espíritu selecto, el señor Matta Vial, ha tenido la inspiración feliz de hacer revivir y poco después fué redactor de "La Epoca" y "El Ferrocarril", cuyas columnas conservan numerosísimas pruebas de la elegante concisión, fruto de un cabal conocimiento de la materia tratada, que distingue al señor Roldán como periodista, publicista y autor.

Como diputado, manifestó desde su ingreso al Parlamento una marcada predilección por las cuestiones constitucionales en las que ha llegado a ser un especialista, frecuentemente escuchado y consultado.

En 1891, su lealtad y sus doctrinas liberales sufrieron una ruda prueba de la cual lograron salir intactas ambas entidades éticas: estaba ligado el señor Roldán por lazos de la más sincera amistad al Presidente Balmaceda; pero no hallándose de acuerdo con éste en el memorable conflicto constitucional de aquel año, se alejó del primero, sin tomar parte en el segundo: acababa de publicar un libro de importantísimo análisis histórico sobre los orígenes parlamentarios del país.—"Las Primeras Asambleas Nacionales"— y sin mezclarse de una manera activa en los sucesos, marchó de acuerdo con las ideas nítidamente expuestas en la introducción de esa obra.

"La solución única de todos los problemas que puedan agitarnos en cualquier momento, es aplicar leal y sinceramente los principios de libertad a cuya sombra encaminó la República sus primeros pasos."

Esta obra, mereció sufragios tan elevados como los de Mitre y Barros Arana y señaló al señor Roldán como la persona indicada para ocupar la cátedra universitaria, que con respeto y aplausos generales profesa desde hace muchos años y de la cual es fruto definitivo su "Derecho Constitucional".

El Foro, la cátedra y los viajes a través de sociedades y organizaciones más viejas y más evolucionadas que la nuestra, no han alejado del todo al señor Roldán de otras actividades mentales y este diario se ha honrado más de una vez con sus artículos, entre otros con los que dedicó hace poco a la obra magistral de Letelier—"Génesis del Estado".

En resumen, el señor Roldán es lo que en países de vida más intensa en materias de estudios superiores, se define con la denominación sugerente de un universitario, lo que no impide que desde las columnas de la prensa cotidiana, ilustre frecuentemente a la opinión sobre las diversas cuestiones constitucionales que va presentando el ejercicio de la vida política.

Prestigiado por una labor amplia, sólida y práctica, el nuevo Ministro llega pues, al Departamento de Justicia e Instrucción Pública como a su propio solar.

PROPIEDADES

VENDEMOS

EN AMUNATEGUI

Muy central, casa habitación moderna de dos pisos, con piezas de recibo en los bajos, dependencias y patio; en los altos 6 dormitorios y dos piezas de baño. Deuda: $ 20,000 a la Caja Hipotecaria. Facilidades de pago.

Precio: $ 75,000

EN SANTO DOMINGO

Casa habitación de un piso, en perfecto estado, de construcción de ladrillo, con 10 piezas fuera de dependencias, dos patios y 3 piezas al fondo para la servidumbre.

Precio: $ 60,000

EN BAQUEDANO

Casa habitación de un piso de construcción de ladrillo, con 10 piezas fuera de dependencias, 3 patios, jardín, gas y luz eléctrica. Deuda a la Caja Hipotecaria de $ 17.000.

Precio: $ 50,000

FREUDENBURG & BALMACEDA

330 — MORANDE — 330

De don Javier Gandarillas Matta.

La hulia blanca en los paises latinos de Europa

I

Una de las consecuencias directas de esta guerra será el rápido aprovechamiento de las fuerzas hidráulicas en los países beligerantes como Francia e Italia, que han quedado con grandes dificultades para proveerse de combustible. El impulso dado a estas empresas antes de la guerra ha permitido desarrollarlas con gran rapidez durante la guerra misma.

En España, por otra parte, se han experimentado, con grave perjuicio de sus industrias, las mismas perturbaciones debido al hecho de tener que mantenerlas en parte principal con carbón importado de Inglaterra. Las importaciones de carbón de estos tres países en 1913 fueron las siguientes, en tonelada métrica:

Francia	20.000.000
Italia	10.000.000
España	3.098.332

Estas tres naciones escasas de combustible poseen sin embargo coloniales riquezas de hulla blanca. Las estadísticas formadas al respecto por sus Gobiernos respectivos dan los cómputos que apunto a continuación:

Fuerzas hidráulicas aprovechables, en caballos-vapor:

	Durante todo el año en el estiaje de las aguas	Durante nueve meses
Francia	4.600.000	9.200.000
Italia	4.650.000	19.700.000
España	2.710.000	5.600.000

Calculando una equivalencia prudente de 2 kilog. de carbón, por kilowat hora de fuerza, y tomando como base 8.000 horas al año, las potencias anteriormente citadas serían representadas en toneladas de carbón economizado del modo siguiente:

	Durante todo el año 8,000 horas	Durante 9 meses 6.000 horas
Francia	54.169.600	81.254.400
Italia	54.758.400	173.990.400
España	31.912.960	49.459.200

Si se compara por último estas cifras con la producción de carbón en estos mismos países, que ha sido, en toneladas:

Francia	40.843.000	(1913)
Italia (lignito)	1.000.000	(1914)
España	4.884.000	(1915)

Vemos de una manera muy clara el inmenso valor que representa el utilizar esta potencia hidráulica para los países latinos de Europa.

Uno de los motivos de su atraso industrial con relación al gigantesco desenvolvimiento de los grandes países industriales del orbe, Inglaterra, Alemania y Estados Unidos, ha sido su pobreza en combustibles baratos.

Para después de la guerra todo hace suponer el encarecimiento del carbón y las naciones citadas, para reducir sus precios de costo, se verán obligadas a recurrir a sus reservas de hulla blanca.

La política de conservación del carbón, que ha hecho grandes progresos en Inglaterra durante la guerra, se acentuará aún más después por el hecho de no contar este país con fuerza hidráulica de alguna consideración (800.000 o 900.000 H. P. para Gran Bretaña) y tener que ver, por esta razón, todo su porvenir industrial y su existencia como gran potencia, vinculados a su riqueza carbonífera.

Inglaterra no llegará probablemente a gravar con impuestos de exportación su carbón, por ser éste un elemento que ayuda tan poderosamente su comercio internacional; pero es casi seguro que estas exportaciones serán reducidas al mínimo por efecto natural del alza de los precios.

Como nosotros estamos en condiciones muy parecidas a los países latinos respecto del precio del carbón, el estudio de su presente transformacción en el sentido indicado nos interesa mucho.

En el centro de Chile pueden aplicarse las fuerzas hidráulicas a la electrificación de los ferrocarriles, al alumbrado de poblaciones, tranvías, industrias manufactureras, etc. En el sur existen condiciones todavía más favorables de baratura para captar estas fuerzas y pueden desarrollarse las industrias electro metalúrgicas y electro químicas que pueden desempeñar un gran papel en el futuro.

En Francia, casi la mitad de la hulla blanca tiene estas últimas aplicaciones.

La Sección de Estudios de las fuerzas Hidráulicas que está a cargo de un competente y laborioso ingeniero, sólo requiere mayores fondos para emprender el estudio de la región austral del país, formando una estadística general de las fuerzas aprovechables. Este es el primer paso necesario para dar valor a esta riqueza que hoy se pierde.

En tres artículos trataré de dar una idea brevemente del desarrollo efectuado en Francia, Italia y España sobre esta materia.

J. G. M.

Ninguna persona en Chile verá a Chaplin en

"VIDA DE PERRO"

sin proclamar que realmente es soberbia.

La Escuela de Bellas Artes

Faltas e inconveniencias de su reglamento

I

Nuestra Escuela, cuenta ya con 70 años de existencia; es, pues, lamentable que no tenga aún un reglamento más definido, no se gobierne por ella misma, y no goce de una independencia más o menos completa.

Se fundó la Escuela en 1849 con Alejandro Cicarelli, contratándosele para hacerse cargo de la cátedra de Pintura, y a Ernesto Francois se le contrata más tarde, en 1855, para la cátedra de Escultura. Se suceden Ernesto Kirchbach en 1869 y Nicanor Plaza en 1872, para las cátedras de Pintura y Escultura, respectivamente; pasando después la dirección a manos de Giovanni Mochi, quien la tuvo hasta 1892, época de su fallecimiento.

A partir de la muerte de Mochi, lleva la Escuela una vida llena de alternativas. Se siguen en la dirección: el malogrado maestro don Pedro Lira, de gratos recuerdos en el desarrollo de nuestro arte nacional; más tarde pasa a dirigirla el distinguido escultor don Virginio Arias y luego el pintor español señor Alvarez de Sotomayor, quien logra mantener una marcha regular y una atmósfera de entusiasmo dentro de ella; y por último, los distinguidos literatos señores don Luis Orrego Luco y don Joaquín Díaz Garcés, en cuyas direcciones nos encontramos con el reglamento vigente.

* *

Por haber sido alumno y haber sentido muy de cerca las consecuencias de esta anormalidad, nos interesa vivamente lo referente al progreso común, al movimiento directivo de nuestro ambiente artístico, tan interesante y que quisiéramos ver siempre bien encaminado.

¡Debemos tender a mejorar como a prestigiar, a hacer obra constructiva y vital!

Hoy día, ningún padre de familia, consultando el reglamento de la Escuela, sacrificaría los mejores años de sus hijos, incorporándolos a ella; tal es la desconfianza, la falta de garantías para el éxito de los estudiantes, que inspira la organización actual de nuestro único plantel de educación artística.

Por esto creemos que es urgente su organización y que se confeccione desde luego, un reglamento más preciso y conveniente. La Escuela, tal como está organizada, es deficiente, tanto en su organismo mismo como en su funcionamiento. El educando no ve un horizonte halagüeño que le remunere, en parte siquiera, sus sacrificios y desvelos, estímulo necesario a los que siguen una carrera u oficio de por sí ingrata, como es la del artista verdadero.

* *

En dos palabras, mencionaremos, pues, los vacíos e imperfecciones del actual reglamento que tenemos a la vista.

No es nuestro ánimo, ni jamás ha sido, criticar en lo más mínimo, la actuación de las personalidades que han dirigido o dirigen nuestra Escuela de Bellas Artes, sean ellas profesionales o no. Si las cosas no marchan mejor y como sería de desear, no es por culpa o incapacidad de A. B. o C.; el **mal** está en su fundamento. El motivo por que la Escuela se verá siempre perturbada lo ocasiona el mismo decreto que estableció su reglamento; el sistema que él implantó o impuso, desde el señalamiento de sus funciones, hasta la forma indicada para proceder al nombramiento de Director de élla.

Choca a primera vista, que este reglamento sirva para dos secciones o escuelas que funcionan en la misma casa y bajo una sola y misma Dirección.

La Escuela debe ser dividida en dos grandes cuerpos, a nuestro entender, con sus direcciones idóneas e independientes: la "Escuela de Bellas Artes" propiamente dicha, compuesta de los cursos especiales de **Pintura, Escultura y Arquitectura** o alguna otra de estas artes calificadas de **puras**, como el **Grabado**; y la "Escuela de Artes Decorativas y Arte aplicado a la Industria".

Este reglamento que hoy rige, para servir estas dos entidades juntas y diferentes, una destinada al Arte puro y la otra al "Industrial" o impuro, no puede haber sido confeccionado, pues, por **doctos**; carece completamente de una estructura apropiada e inteligente a su objeto. Con este programa, sin cohesión, por otra parte, se **correrá siempre el riesgo de perder las actividades más interesantes**, y en vez de llevarlas a Roma se las dirige a... Damasco! El objetivo, la mira, la gran aspiración final, no existe!!

Los primeros años en dicho reglamento, comportan una carga enorme de materias mal distribuídas, indispensables, pero aún ingratas y extremadamente fastidiosas para esos cursos comunes, generales o preparatorios de los educandos. Luego se ingresa a los cursos superiores de Pintura, Escultura u otros, que duran también otros dos únicos años. En todo, cuatro años! Es decir, en la realidad, apenas **tres**, los suficientes para formar ¡**cubistas**! y no artistas preparados para la brocha o el cincel. ¿Es concebible que con semejante programa y distribución de materias se puedan adquirir o desarrollar la técnica y la ciencia que envuelve nuestra profesión? Aquí donde no contamos sino con recursos muy limitados? Ni genios que sean esos alumnos!

PEDRO RESZKA.

Leyendo...

Son las diez y nueve horas. . . A través de las ventanas ojivales, — subiendo del parque apacible, — tamisada por las cortinas de muselina, penetra una luz envolvente y afectuosa; reflejos de los tules vaporosos, perlados, en que se engasa el día agonizante al confundirse, — como dos almas que se diluyen una en la otra, — con la noche que se yergue rutilante.

Una sombra silente que vaga por las salas del hogar empieza a encender las lámparas que también aguardaban su hora predilecta y, al expandirse esos nuevos resplandores que emanan de las pantallas luminosas, las últimas palideces de la tarde se esfuman, se borran y enmudecen lentamente como un final de sinfonía o como la inmolación de un alma que se inclinara ante la epifanía de una deidad surgente.

En la placidez del ámbito recostado en el amplio sillón de brocato azul aún tengo en mis manos su libro.

Digo mal. No es un libro. Son las sensaciones reunidas de un amor fabuloso que habría cantado en arpejios hialinos Claude Debussy. Páginas blancas manchadas de rayos luminosos, de pétalos marchitos, salpicadas de sangre y de lágrimas idolátricas, trituradas a veces, por los dientes juveniles en una crispación de dolor. Páginas eróticas Páginas, — por fin, —sobre las cuales se arrastra con desesperadas contorciones de sirena herida un alma enferma, mustia ante el efugio de una pasión derruida en pleno frenesí, aniquilada brutalmente en los instantes en que la sed de amar aparecía insaciable.

El amor, — eterno esfinge, — presentado en uno de sus infinitos aspectos, tan difícil de explicar o definir como la felicidad humana,— rehacio a toda análisis y cambiante siempre en su forma, — como el agua, — según el corazón en que desciende.

Amor. . . Deseos de posesión o necesidad de goce. Llamado del ser supremo a través de la naturaleza o armonía íntima de las almas que se atraen. Soplo potente que agiganta la llamarada del fuego inmortal y que nos lleva a todas las sublimidades o a todas las bajezas, al noble sacrificio como al crimen!

Fantasma, deidad o demonio sin él la vida se descolora, pierde su razón de ser, porque reune en sí todas las ideas y todas las sensaciones.

Escribo lo que siento. Son emociones nacidas en mí, vividas, luego existen. Los pensamientos vertidos en esas hojas, — alaridos furentes, lamentos e imprecaciones, abrazos convulsivos, flores que sangran en atardeceres terciopelosos, mármoles helados como frentes de muertos en cementerios más tibios que un aliento, — han producido en mi ánimo sensaciones encontradas de angustia, — hermosa, de dolor, — feliz, de nostalgia, — consoladora en que los cuerpos férvidamente enlazados por la inexorable ley de la vida se remontan, no obstante, hacia el sol envueltos en un rumor de cánticos gloriosos, nimbados de una luz deslumbradora de apoteósis.

Anuarí ¿Quién es. . . y quién no es él? No es nadie y puede serlo todo! Es la quimera alada, la mariposa que huye, el hada diamantina que se escapa, que se escabulle de nuestros brazos delirantes en el supremo instante del espasmo. Anuarí es, en una palabra, su dios surgido de una necesidad de ensueño, una segunda alma de su ser, el ídolo de su mitología íntima, el compañero ideal engendrado con mágico anhelo y vivo en ella. Y es mujer al fin su creadora, inquieta y voluptuosa, cambiante en sus matices como un arco iris, ya ninfa volátil, ya ser desconsolado o ya sacerdotiza esplendorosa de Atenas en las fiestas de Adonis. Artista en su deliciosa neurosis la vemos ávida de cuanto pueda afectarla, sea ello dolor o placer, anhelante de ambientes irreales dentro de realidades vívidas, apasionada de lágrimas y risas confundidas, curiosa de sensaciones nuevas y fanática de movimiento, de objetos radiosos en su ansia eterna de emociones ignotas. . .

¡Ah, cómo la comprendo, cómo comprendo al leería a esos hombres de la Grecia antigua, dotados de una potente fantasía creadora que no podían conformarse de las realidades burguesas de la vida diaria. He ahí cómo le dieron al mundo un pueblo invisible infiltrando almas a las viejas encinas de los bosques, a las silentes lagunas, al mar y a las nubes, a todo lo existente en el cielo como en la tierra.

Anuarí es la deidad de su universo interior. Ni su figura terrenal nos aparece, ni se vislumbra el colorido de su mente, ni conocemos un rasgo de su fisonomía que lo caracterice y, sin embargo, es personaje que cautiva, que interesa, que vibra íntimamente a pesar de la nostalgia creada por su ausencia, que a ratos nos ilumina y luego nos ensombrece como esos faros vigilantes que se yerguen en medio de los océanos, sobre la roca austera, y que espantan al pescador y. . . lo consuelan.

He ahí lo que me ha sugerido "En la quietud del mármol",—belleza, siempre belleza, la inefable hermosura de lo terreno idealizado, la esplendidez soberbia de lo que es humano, la fusión sagrada de la materia con el espíritu, el placer de los sentidos y la voluptuosidad del alma reunidos en un radioso círculo de armonía que al vibrar en ondas sonoras lanza su cántico: ¡La vida!

ALMOR

"RUBEROID"

El Techado Moderno y Económico

A PRECIO SIN COMPETENCIA OFRECEN

GRACE & Cía. (Chile)

SOC. ANONIMA

HUERFANOS N.o 1087

Caridad

Bajo este título don Ismael Valdés Valdés contesta ayer un artículo que me ví obligado a publicar para defender al Asilo de la Protectora de la Infancia de opiniones que podrían dañarle.

La respuesta del señor Valdés aclara las opiniones que emitió en su conferencia y establece que no pensó en atacar la institución que he defendido.

Obtenido este resultado, nada habría agregado ahora, si no fuera que el señor Valdés insinúa la idea de que yo haya podido tomar sin razón la representación de las distinguidas damas que dirigen la Protectora. Esta circunstancia me obliga a decir que he procedido consultando sus deseos, y aún más, que he sido honrado con inmerecidas expresiones de parte de ellas. Reiteraré además, que ni antes ni en esta ocasión he provocado polémicas alrededor de instituciones que no deben ser discutidas.

Pienso que ante la importancia de obras de caridad que sólo a los pobres pertenecen, deben desaparecer las personas que transitoriamente las sirven, y por tanto, no recogeré los calificativos que el señor Valdés me atribuye, y diré, también, que al referirme a las opiniones del señor Valdés no califiqué su personalidad ni su carácter; tampoco lo haré ahora en obsequio al asunto que motiva estas líneas y por respeto a su edad.

FRANCISCO HUNEEUS.

POLITICA

La situación ministerial afianzada

EL PRESIDENTE DE LA ALIANZA LIBERAL Y EL MINISTRO DEL INTERIOR SON IMPUESTOS DEL ACUERDO DEL DIRECTORIO GENERAL DEMOCRATA

Comisión Mixta de Presupuestos

ELIGE PRESIDENTE AL SEÑOR QUEZADA Y VICE AL SEÑOR CLARO LASTARRIA

EL VIERNES PARTE A MAULE LA COMISION PARLAMENTARIA NOMBRADA POR EL SENADO

Situación ministerial

Como tuvimos oportunidad de anunciar en nuestra edición anterior, la situación ministerial ha quedado afianzada después del acuerdo a que arribó antenoche el Directorio General del Partido Demócrata.

Este acuerdo fué puesto ayer en conocimiento del presidente de la Alianza, señor Tocornal y del jefe del Gabinete, señor García de la Huerta.

La resolución del Directorio General Demócrata, cuyo texto ya conoce el público, ha sido objeto de favorables comentarios en los círculos políticos y de Gobierno.

Comisión Mixta de Presupuestos

Ayer a las 16 1|2 horas (4 1|2 P. M.) celebró sesión la Comisión Mixta de Presupuestos.

Se eligió presidente en reemplazo del señor Barrios, que ha pasado a desempeñar la cartera de Hacienda, al senador señor Armando Quezada.

Vice-presidente, en reemplazo del señor Edwards, que renunció, al diputado señor Samuel Claro Lastarria.

La Comisión continuó, después, el estudio del cálculo de entradas para 1919, en moneda corriente, y aprobó sin modificaciones los rubros relativos a los alcoholes, tabacos, contribución de haberes muebles e inmuebles, y contribución de herencias.

El cálculo sobre la contribución de Bancos fué aumentado de $ 1.100,000 a $ 1.200.000 y el de alcantarillado de $ 1.300,000 a $ 1.900,000.

El estudio quedó pendiente.

Elección complementaria de Maule

Ayer recibimos el telegrama que sigue:

"Cauquenes, 10 de Septiembre de 1918.— "Nación".— Santiago. —Mesas de Pocillas constituyéronse del siguiente modo: Dos con presidentes aliancistas, una con presidente coalicionista.

La Coalición está practicando el cohecho en dicha comuna en forma nunca vista, con el objeto de arrebatar a los partidos aliados su legítima influencia. Pero todo será inútil.—El Corresponsal".

El Ministerio de Ferrocarriles ha dirigido un oficio a la Dirección General del ramo ordenándole que al expreso del sur del día 13, se le agregue un carro especial destinado a la Comisión parlamentaria designada por el H. Senado para presidir la elección complementaria de Maule.

SOBRE LA UNIFICACION BALMACEDISTA

El señor Manuel de Santiago ha recibido el telegrama que sigue:

"Castro, Septiembre 9 de 1918.— Señor Manuel de Santiago.—Felicítolo por su actitud; aquí liberales democráticos aliancistas no aceptarán jamás coaliciones.—A sus órdenes.— **Ruperto Triviños.**"

PARTIDO RADICAL

Sesión de la Asamblea.—Hoy, a las 21 1|2 (9.30 P. M.) celebrará sesión esta corporación política, con el objeto de practicar el escrutinio de la votación sobre delegados a la Convención General del Partido.

En la orden del día se continuará la discusión sobre varias indicaciones pendientes, y en la hora de los incidentes, se tratará de actualidad política.

PARTIDO DEMOCRATA

Centro Demócrata.—Se ha citado a sesión ordinaria a los miembros de este Centro de propaganda política, para mañana Jueves, a las 21 horas (9 P. M.) en el local de costumbre, Rosas número 1049.

Debiendo tratarse en esta reunión asuntos de verdadera importancia, en los que figuran la formación del Club, la campaña pro-abaratamiento de los artículos de primera necesidad, las conferencias instructivas para la juventud y otros tópicos, se encarece la asistencia. Se nos encarga rogar a los diversos centros comunales se sirvan nombrar delegados, pues, se discutirá un proyecto de propaganda y difusión de las ideas democráticas que les interesa directamente.

PARTIDO NACIONAL

Centro General de Propaganda. — El Viernes 6 del actual se reunió el Directorio de este Centro Político bajo la presidencia de don Santiago Prieto. Se procedió a elegir nueva mesa directiva con el siguiente resultado: Presidente, don Guillermo García Huidobro J.; vice-presidente, don Carlos Vega M.; secretarios, don Carlos Acuña y don Arturo Varas O.; tesorero, don Arturo Cerda M.

Se leyó y fué aprobada el acta de la sesión anterior y se dió cuenta de algunas comunicaciones llegadas a la secretaría y que serán sometidas a la consideración del Centro.

El señor Justo Ahumada formuló una indicación sobre la calificación de las personas que soliciten su admisión al Centro. Los directores señores Piedrabuena, Zamora Larraín y Acuña discutieron esta indicación acordándose facultar a la mesa integrada con el señor Piedrabuena para que propusiera al Directorio las medidas conducentes dentro de las prescripciones reglamentarias.

Además de tratarse de algunos asuntos de orden interno, el diputado don Octavio Reyes del Río hizo una disertación sobre las doctrinas y programa político del Partido Nacional, recibiendo, al terminar, una ovación.

Próximamente se fijará la fecha de las sesiones de asamblea y de directorio, en las cuales se tratará temas de gran importancia política.

ALQUILO

REPUBLICA. — Segunda cuadra, espléndida casa en altos con 11 piezas fuera dependencia, construcción moderna.

Canon $ 550

REPUBLICA. — Hermoso chalecito con toda clase de comodidades en perfecto estado de conservación y aseo.

Canon $ 300

REPUBLICA.—Muy cómodas casitas higiénicas, rodeadas de jardines.

Cánones: 140 y 170 pesos

REPUBLICA. — En tercera cuadra, espaciosa casa en bajos con dos salones grandes, decorados, 6 dormitorios y comedor muy extenso decorado, baño, 6 piezas más para costurero, servidumbre, etc., jardín, galería de vidrio.

Canon: $ 600

DELICIAS. — Gran almacén con toda clase de comodidades como ser espaciosas bodegas subterráneas, trastienda, ubicado en situación espléndida para cualquiera clase de negocio.

ARTURO PRAT. — Muy cómoda casita en altos, bonita fachada con 5 balcones a la calle, 9 piezas fuera de dependencias, luz eléctrica, rodeada de galería de vidrio, muy asoleada y en perfecto estado.

C. OSSANDON B.

1080 — HUERFANOS 1080

PASTA Colorada y amarilla para pulir

Discos de Fieltro y Género

Esmeril en POLVO

OFRECE

FUNDICION LIBERTAD

LIBERTAD 53-58

MADERAS LINGUE, RAULI, LAUREL Y ROBLE

Puestas sobre carros cualquier estación, ofrecen **ALONSO Y DIEZ**

OFICINAS
SANTIAGO Delicias 2827
PITRUFQUEN Casilla 43

NOTIFICACION

En la ejecución del Banco Garantizador de Valores con don Juan E. Iriart o Nicolás Herrera, en solicitud de don Bernardino Jullet, subastador de la propiedad calle Dieciocho 443 de esta ciudad, en que pide la cancelación de las hipotecas y embargos que la afectan, el tercer Juzgado civil ha decretado con fecha 14 de Agosto último: "Como se pide con citación." Habiéndose solicitado la notificación por avisos de las personas a cuyo favor estaban constituídas dichas hipotecas y embargos, se autorizó por resolución de 27 de Agosto por medio de tres avisos en extracto, en los diarios "El Mercurio" y "La Nación" y uno en "El Diario Oficial". Las personas a quienes se notifica son las siguientes: Emilio Aguayo; Francisco Formas y su síndico Demetrio Vildósola; Adolfo Waisbluth; Rosalba Ojeda; Ema Ojeda y su marido Manuel Caravantes; Clementina Mena; Eduardo Melo; Nicanor Pizarro, su sucesión, formada por Luisa Escobar y sus hijos Luis A. y Aurelio Pizarro E. y su síndico Carlos Cabrera; Aurelio Ruiz; Mercedes Castillo v.. de Pedregal; Javier Anrique y Sara Herrera.

EL SECRETARIO.
11-i

Fábrica de Ladrillos de Composición y GRANITO ARTIFICIAL

Av. Matta 410

TRANVIA N.o 13

Sólo por el mes de Septiembre gran rebaja de precios.

GUILLERMO ROSS
29-i

Salvitae

Disolvente del Acido Urico
Para Combatir el Reumatismo
Gota, Lumbago y Ciatica.

Sales Montecatini

Estas Sales poseen una acción digestiva ideal, tomando en medio vaso de agua unos 5 gramos de ella; si esta dosis se aumenta a 15 o 20 gramos se obtiene una acción laxativa de efectos seguros, sin producir irritaciones intestinales, como casi todas otras sales purgativas.

ES MUY USADA EN:

Mala digestión, estreñimiento simple con o sin hemorroides, estagnación e hinchazón de los vasos cerebrales y pulmonares por vicio cardíaco, enfermedades hepáticas con ictericia acompañadas por estreñimiento.

Solicítese en las buenas boticas y droguerías

Unicos depositarios:
VALENZUELA Y TORRES

Moneda 844.—Santiago.—Casilla 190
z-6609-29-i.

MARMOLES

de todos colores en planchas para muebles.

YESO

blanco y negro para estucadores.

VENDEMOS:
CERRO 78

Marmolería Ceppi

ROBLE AMERICANO

bien seco, por pequeñas y grandes partidas, vendo:
Liso, $ 1.00 el pie.
Cuarteado, $ 1.25 el pie.

SAN DIEGO 122. - CASILLA 2770
11-i.

CALZADO MIRO

DIRECCION GENERAL de Correos

Se llama la atención hacia el aviso publicado en el "Diario Oficial", pidiendo propuestas públicas para las impresiones de formularios, propuestas que se abrirán el 14 de Septiembre próximo, a las 2 P. M.

Santiago, 30 de Agosto de 1918.

EL DIRECTOR.
o-3426-13-i

Cuerpo de Carabineros

Pídense propuestas públicas para la adquisición de mil rasquetas, las que se abrirán en las oficinas de la Comandancia del Cuerpo, Delicias esquina de Pedregal, el 14 del presente, a las 15 horas. Los proponentes deberán acompañar a sus propuestas una muestra de las rasquetas que ofrezcan.

LA COMANDANCIA.
14-i

Ferrocarriles del Estado

TREN ESPECIAL PASAJEROS ANDES-PUERTO Y MAPOCHO

Desde el 1.o del actual se ha establecido un tren especial que correrá entre Andes-Puerto y Mapocho, con pasajeros de la Combinación Argentina.

Este tren, que se fraccionará en Vegas, hará servicio en las estaciones de San Felipe, La Calera, Quillota, Limache, Viña del Mar y Puerto; y la fracción de Vegas en Llay-Llay y Mapocho.

Los pasajeros llegados por el Internacional y que toman este tren, tendrán en Los Andes una hora de tiempo para comer y revisión de los equipajes por la Aduana.

El público de las estaciones nombradas, que lo desee, podrá aprovechar los servicios de este tren. Su tarifa será la correspondiente a expresos.

Las estaciones de Mapocho y Puerto fijarán aviso en pizarra de la llegada de estos trenes, para conocimiento del público.

Valparaíso, Septiembre de 1918.

El Administrador de la Zona.
14-i

PRINCIPIO DE LA ESTACION DE PRIMAVERA — Y — PARA LAS Fiestas Patrias OCASIONES

A LOS CIEN MIL PALETOES

Casa conocida por la buena calidad de sus mercaderías y por sus precios siempre ventajosos.

Para Señoras

TRAJES sastre, últimos modelos de gran moda; excepcional.. $ 59.00

POLLERAS en ricos géneros negros y de color; hechura de moda. . . . . $ 22.00

QUITASOLES, lindo surtido en colores y dibujos de moda. . . $ 8.90

MEDIAS negras, clase recomendada, el par. . . . . $ 1.10

CAMISETAS de algodón, sin mangas, colores surtidos. . . . . $ 2.60

CAMISAS de día, en lienzo muy resistente, gran surtido, desde $ 2.50

PANTALONES para señoras, en lienzo buena clase, desde. . . $ 2.40

PANTALONES tejidos de algodón, en rosa, celeste y blanco. . . $ 3.90

ENAGUAS blancas, en géneros firmes, con bordados. . . . . $ 4.75

Para Hombres

TERNOS alta novedad, en casimir buena clase, hechura esmerada. . . . . $ 59.00

PANTALONES en casimir de fantasía, dibujos escogidos. . . $ 17.50

CHALECOS de casimir, gran surtido. . . . . $ 7.50

Para Jóvenes

TERNOS de última moda, hechura elegante, precio extraordinario. . . . . $ 49.00

PANTALONES de casimir listado 14.50

Para Niños

TRAJECITOS "marinero" en casimir de buena clase, todos tamaños, desde. . . . . $ 14.50

TRAJECITOS "cazadores" en casimir inglés, clase recomendada, todos talles, desde. . . . $ 29

TRAJECITOS de vestón, forma elegante; las 3 piezas, talla de 8 años. . . . . $ 33.

PANTALONES cortos en casimir, clase firme, todos tamaños, desde. . . . . $ 4.00

GRAN SURTIDO EN GÉNEROS DE LA ESTACION

PERCAL francesa, buena clase, dibujos surtidos, el metro. . . . . $ 0.90

CRESPON de algodón, clase recomendada, surtido de colores, el metro. . . . . $ 1.20

"LAINETTE", género de fantasía, colores de moda, el metro. . . . . $ 1.25

A LOS CIEN MIL PALETOES

Esquina San Pablo y 21 de Mayo

BOTONES FORRADOS

Se forran todas clases de botones, 11 tamaños en las tres formas: redondeados, media bola y de bola.

ENTREGA RAPIDA. — PRECIOS MUY MODICOS. — TRABAJO PERFECTO

ECHAURREN 174

CABALLERIZA NACIONAL

BRASIL 560. - TELEFONO INGLES 5097

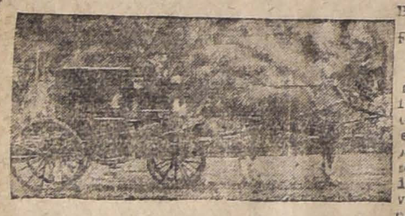

Servicio especial para diplomáticos, arriendo americanos para acompañamiento, bailes y teatros, victorias para ceremonias, paseos y visitas. Coupé de lujo para novios y visitas con elegante pareja de alazanes.

Club de la Unión

PROPUESTA DE DEMOLICION

Se piden propuestas para la demolición del edificio del Club de la Unión, situado en Delicias esquina de Bandera.

Datos y antecedentes en la oficina del arquitecto señor Alberto Cruz Montt, Galería Alessandri N.o 17.

Las propuestas deberán entregarse en la secretaría del Club

Antes del 25 del presente

día en que se abrirán en la reunión que celebrará el Directorio, a las 18 hs. 17-i.

Propuestas Públicas

Se piden para la provisión de los siguientes artículos, para las policías fiscales, durante el año de 1919:

Arreos de montar, cascos, impermeables, catres, cinturones, herraduras y clavos, fierro para herramientas, guantes, corbatines, lonetas, paño y sarga para trajes, polainas, zapatones, frazadas, confección de trajes, gorras, capotes y fundas de colchón, etc., en conformidad a las especificaciones que se publican en el "Diario Oficial" y que los interesados pueden consultar en la Inspección General de Policías, (Cerro N.o 143).

Las propuestas se abrirán ante el Sub-Secretario del Ministerio del Interior, el 14 de Septiembre próximo, a las 14 hs. 30 ms.

EL INSPECTOR GENERAL.
o-14-i

Ferrocarriles del Estado

PROPUESTAS ACERO PARA HERRAMIENTAS PARA EL 25 DE OCTUBRE

Se solicitan propuestas públicas para el 25 de Octubre próximo por: Aceros para herramientas, id. liso y con nervio para resortes, id. de usos generales, fierro dulce en barras, id. homogéneo redondo, cuadrado, rectangular, media caña, ángulo, canal, té y doble té, íd. en planchas, cobre en lingotes, bronce, cobre y plomo en planchas, bronce y cobre en barras, cañería de bronce, de cobre, de fierro negro y galvanizado, id. de fierro homogéneo y de plomo, coplas, codos, curvas, tées, reducciones y uniones de fierro negro, galvanizado y homogéneo, mufas de fierro homogéneo, llaves de bronce para agua, e id. de paso.

Bases y antecedentes en el Departamento de Materiales y Almacenes (Estación Alameda).

Santiago, 23 de Julio de 1918

Z-5687-20-j

Sociedades Anónimas

Banco de la Industria Y DEL COMERCIO

Sociedad anónima fusionada con el Banco Unión Comercial

AUTORIZADA POR SUPREMO DECRETO N.o 1865, Y 19 DE JULIO DE 1918

TASA DE INTERESES

A la vista y en cuenta corriente.	3%
Consignaciones judiciales.	3%
A tres meses plazo.	5%
A seis meses plazo.	7%
A un año plazo, pagaderos los intereses por mensualidades.	8%

CARLOS SALINAS O.,
Director Gerente.

BANDERA ESQUINA DE MONEDA

11-i

Hipódromo Chile

En conformidad a los artículos 15 y 16 de los Estatutos, cítase a Junta General extraordinaria de accionistas para el Jueves 12 de Septiembre, a las 17.

El objeto de la convocatoria es tratar de la reforma de los artículos 6.o y 31 de los Estatutos Sociales, supresión del 9.o y lo referente en el título VIII a artículos transitorios.

La reunión se verificará en la oficina de la Sociedad, Monjitas 758, a la hora indicada.

EL DIRECTORIO.
11-i

Compañía Trasatlántica DE BARCELONA

VAPORES-CORREOS ESPAÑOLES

Salida de Buenos Aires los días 2 y 12 de cada mes

AGENTES EN VALPARAISO:

PEREDA, MARTINEZ & CO.

COCHRANE 653. — CASILLA 893

SUB-AGENTE EN SANTIAGO:

JOSE MONSERRAT

BANDERA 188. — CASILLA 2170

C. S. A. V.

Compañía Sud-Americana de Vapores

VIAJES DIRECTOS Y RAPIDOS A CRISTOBAL EN 14 DIAS

Los siguientes vapores dotados de telegrafía inalámbrica sistema "MARCONI", saldrán para la ZONA DEL CANAL (CRISTOBAL):

Vapor **"AYSEN"**, capitán Carswell, el Miércoles 11 de Septiembre a las 16 (antes 4).

Vapor **"HUASCO"**, capitán Ramussen, el Miércoles 18 de Septiembre a las 16 (antes 4).

Harán escala en Coquimbo, Antofagasta, Iquique, Arica, Mollendo, Callao, Salaverry y Payta. Llegarán a Cristóbal el 25 de Septiembre y 2 de Octubre, atravesando el mismo día el Canal hasta Cristóbal.

Tendrán espléndidas conexiones con vapores para Europa y con las lujosas naves de United Fruit Co., que zarpan de Cristóbal para New York y New Orleans. En Antofagasta y Arica combinarán con los trenes internacionales a La Paz, que salen los días Sábados y Lunes a las 7.30 y 16 (antes 4) respectivamente.

El vapor **"MAIPO"**, capitán Oyarzún, con instalación de telegrafía inalámbrica sistema "MARCONI", saldrá para Eten e intermedios el Sábado 7 de Septiembre a las 16 (antes 4), con escala en Coquimbo, Huasco, Caldera, Chañaral, Taltal, Antofagasta, Gatico, Tocopilla, Iquique, Caleta Buena, Pisagua, Arica, Ilo, Mollendo, Chala, Tambo de Mora, Callao, Huacho, Supe, Huarmey, Casma, Samanco, Chimbote y Salaverry.

Valparaíso, Septiembre 3 de 1918.

ONTERE PLAZA,
Gerente.

AGENTE: Carlos Rogers, Bandera esquina de Moneda.— **SUB-AGENTES:** Santiago H. Spencer, Huérfanos 948.— Expreso Villalonga, Agustinas 848 y Compañía de Transportes Unidos, Estado esquina Delicias.

Banco Popular

Fundado en 1887 para atender especialmente los intereses de las clases proletarias

Autorizado por decretos supremos de 19 de Octubre de 1887, 16 de Octubre de 1907 y 7 de Agosto de 1910

ESTABLECIDO EN SU PROPIEDAD, AHUMADA ESQUINA ALAMEDA

Capital autorizado . . $ 5.000,000
Capital pagado. . . 1.000,000

Consejo Directivo:

Presidente: Alejandro Valdés Riesco.—Vice-presidente: José Santiago Muñoz B.

Consejeros

Julio D. Eastman, Guillermo Pereira L., Vicente García Huidobro, Carlos A. Infante
Gerente: Francisco A. Celis

Tasa de intereses:

A la vista y en cuenta corriente . . . 3 o|o anual
A tres meses plazo . 6 o|o "
A seis meses plazo . 7 o|o "
A doce meses plazo . 8 o|o "
En cuenta corriente por cantidades menores de $ 1,000 . 5 o|o "

SOCIEDAD Explotadora de Tierra del Fuego

DIVIDENDO N.o 47

Desde el Jueves 5 del presente se pagará el dividendo final de seis chelines por acción acordado en la Asamblea General Ordinaria de Accionistas.

El pago en moneda corriente, a los que no pidieron letras sobre Londres, se hará a razón de $ 4.35 por acción, lo que corresponde al cambio de 16 9|16, fijado el día 31 de Agosto último.

Valparaíso, 3 de Septiembre de 1918.

EL DIRECTOR-GERENTE.

Oficina de la Agencia en Santiago: calle de Moneda N.o 1109.

o-17-i

DE LAS AFAMADAS CASAS DE PARIS

Barjon Deperrier, Rouseau, Le Breton y Roux

Acabamos de recibir un conjunto tan selecto como original de

Ropa Blanca para Señoras

en modelos de última creación, confeccionados a mano, prolija e irreprochablemente, para nuestros Almacenes.

Podemos asegurar a nuestras señoras clientes que son muy interesantes los artículos de este nuevo surtido, no sólo por la hermosura de los estilos, la excelente calidad de las telas y la delicadeza de la confección, sino también por los precios atrayentes a que los ponemos a la venta, desde hoy, en nuestro Departamento Especial del Tercer Piso.

GATH & CHAVES Ltd.

Modas y Hogar

Traje de velo color "sable". Falda estrechísima. La túnica, corpiño y mangas están adornadas con pequeños vuelos de encaje de Valenciennes. Ancho cinturón azul fuerte. Gran sombrero azul adornado con guirnalda de hojas.

EL ARTE DE CONVERSAR

No se puede dar regla fija para servir de guía a una conversación, pero conviene recordar algunas indicaciones, cuya aplicación contribuirá a darle agrado, o a lo menos evitará molestias.

Shakespeare definió la conversación diciendo: "Debe ser variada y alegre, sin grosería; espiritual, sin rebuscamiento y afectación; inteligente, sin pedantería; si se habla de hechos recientes no debe agregarse ninguna invención".

El mismo escritor agrega que estas conversaciones son muy raras.

Son muy desagradables las personas cuya locuacidad se manifiesta por largas disertaciones, vulgo latas, que desesperan al auditorio; pero por absurda, prolija y molesta que sea la narración, no debe manifestarse ninguna impaciencia, ni menos interrumpirla, bastará aprovechar un momento oportuno para tomar la palabra y decir su pensamiento con brevedad, claridad y elegancia.

Permanecer callado, en mutismo obstinado, es mal visto.

Cada persona debe manifestar sus opiniones con franqueza, el ocultarlas es cobardía; pero debe evitarse de tratar de imponerlas y sobre todo no discutir, ni criticar sino con mucha prudencia y suavidad. Tampoco debe hacerse alto en los defectos del lenguaje o gramaticales en que se incurre, y debe cuidarse mucho de evitar las repeticiones que dan un aire de incultura, como por ejemplo, cuando se multiplican los "les dije" y "me dijo". También es muy molesto la repetición de las muletillas que tan frecuentemente usan algunas personas.

No demuestran buena educación las personas que hablan entre sí en voz baja o en términos de inteligencia, que no es comprendida por toda la concurrencia; también es chocante el frecuente empleo de frases extranjeras o el uso de gran des exclamaciones o palabras sonoras para designar cosas pequeñas.

Las palabras vulgares, los gestos excesivos, la insistencia en convencer, el gusto por discutir, denotan siempre una mala educación y el poco dominio que se tiene sobre sí mismo.

LILY.

Ismael Errázuriz O.

Corredor de la Bolsa de Comercio

Se encarga de la compra-venta de acciones, bonos, etc., contratación de préstamos hipotecarios y conversiones de deudas.

AGUSTINAS 1180

VIDA SOCIAL

LA SEÑORA FANNY CASTILLO DE OVALLE.—

En la mañana de ayer dejó de existir en esta ciudad, después de soportar una grave dolencia al corazón, la señora doña Fanny Castillo de Ovalle.

El fallecimiento de esta respetable dama lleva el duelo a hogares respetabilísimos de esta capital.

Su carácter tranquilo y afable y la imponderable bondad que respiraba todo su ser, eran condiciones por demás sobradas para que la ilustre extinta se impusiera a la consideración y al respeto de cuantos tuvieron ocasión de conocerla.

El respetable hogar que hoy la llora, da testimonio de lo que valieron sus virtudes sin tacha; y la veneración con que sus hijos la quisieron y respetaron, es una prueba de lo que pudieron en ellos sus consejos y su influencia.

Sus funerales se efectuarán hoy a las 10. El cortejo partirá desde su casa-habitación, Agustinas 1565, en dirección al Cementerio General.

En la diplomacia.—

El comandante Soarez de Pina, y señora ofrecieron ayer un almuerzo de despedida en su residencia particular al señor Luis A. Gurgel do Amaral, primer secretario de la Legación del Brasil, con motivo de su viaje a Méjico.

A esta manifestación de compañerismo y amistad asistieron el señor Ministro del Brasil, doctor don José Manuel Cardoso de Oliveira y familia el Dr. Luis F. Gaira y señora y varias otras personas.

—Ayer, en su residencia de la Avenida de la República, el Ministro de España, señor García Jove, señora e hijas, recibieron a sus relaciones sociales, de 17 a 19.30 (antes 5 a 7.30 P. M.)

—Esta tarde, a las 17 1/2 (antes 5 1/2 P. M.), en los salones de la Legación del Brasil, tendrá lugar una recepción que ofrece el Ministro señor J. M. Cardoso de Oliveira y señora en honor del primer secretario, señor Luis A. Gurgel do Amaral, que parte mañana a Méjico.

El beneficio del Cuerpo de Bomberos.—

Esta noche tendrá lugar en el Teatro Municipal el beneficio del Cuerpo de Bomberos.

Se representará la ópera Thais, y el tenor Pietro Navia cantará la Canción Nacional.

Casi la totalidad de las entradas han sido colocadas entre las familias de nuestra sociedad, y las pocas que quedan disponibles se pueden adquirir hasta esta tarde en la Comandancia del Cuerpo, calle Santo Domingo N.o 970, o en la Confitería Palet.

Damos a continuación la nómina de las personas que han tomado palcos para esta simpática fiesta:

Guillermo Edwards, Manuel Bunster, Baltazar Villalobos, Carlos Pacheco Zegers, Rafael Cañas, Tomás Tocornal, Manuel Joglar, Eduardo Ugarte, Compañía Telégrafo Comercial, Enriqueta Arizía de Rozas, Guillermo Amunátegui, Juan de D. Vial, Waldemar Adelsdofer, Ismael Valdés Valdés, Luis Claro Solar, Javier Ortúzar, Casa Gath y Chaves, Arturo Alessandri, Amadeo Heiremans, Domingo Tocornal Matte, Ricardo Pérez, Luis Valenzuela Díaz, J. Lutkinosky, Carlos Rogers, Andrés Respaldiza, Augusto Villanueva, Fernando Irarrázaval, Arturo Claro P., Eduardo Salas, Guillermo Pereira, Rafael Pacheco Z., Dionisio Ramos Montero, Barón Bernardo Lagatinerie, Hipólito Zañartu, Jorge Vial Sánchez, Casa Besa y Cía., Lorenzo Elguín, Alfredo Escobar, Luis Tagle Velasco, Eduardo Guerrero Vergara, Santiago Webb, Carlos Mascaró Serrano, Eduardo Díaz Castro, Javier A. Figueroa y Luis Phillips.

A Europa.—

El señor Walterio Hugo y señora se han dirigido a Europa.

Día de recibo.—

Las señoritas Lucilda y María Bunster Carmona reciben esta noche a sus relaciones sociales.

—La señorita Raquel Izquierdo Matte no recibirá hoy a sus relaciones con motivo de su reciente duelo.

Enfermo.—

Guarda cama el señor Eduardo Pérez Covarrubias.

La temporada lírica.—

Terminadas las funciones de María Barrientos, la temporada lírica del Municipal continuará con el abono de la función número 20.

Hoy se cantará Thais, a beneficio del Cuerpo de Bomberos.

El Viernes, a las 17 horas (antes 5 P. M.), se efectuará la matinée de abono, y el Sábado se estrenará Werther, por Navia y la Llopart.

Después se cantará Norma, Dannazione di Fausto, Zazá, Loreley e Iris. El abono cívico continúa abierto.

A Inglaterra.—

Se ha dirigido a Gran Bretaña el señor Patricio Smart Fabres.

A Buenos Aires.—

Hoy se dirige a Buenos Aires, para continuar viaje a Montevideo, el señor Justino L. Vásquez, corresponsal de "La Información", órgano oficial de las cajas de ahorro de Chile y de la Caja de Crédito Hipotecario.

El señor Vásquez es un meritorio empleado de la Caja de Ahorros de Santiago, y permanecerá en las vecinas repúblicas hasta fines de año.

—A Buenos Aires partió el señor Eliseo Peña Villalón, señora Laura Aboss-Padilla de Peña e hijos, y la señorita Judith Aboss-Padilla Neil.

—Al mismo punto se dirigió don Matías Astoreca Granja y señora Rosa Sidori de Astoreca y señorita Felfcitas Astoreca Granja.

Fiesta suspendida.—

La fiesta que debía tener lugar el próximo Domingo 15 del actual, en el Batallón de Tren N.o 2, con motivo de la bendición del estandarte, queda suspendida a causa del mal tiempo, hasta segundo aviso.

Viajeros.—

A Rancagua parten en comisión de estudio, para seguir al mineral de El Teniente, los siguientes señores: Rafael Edwards Sutil, Guillermo Salas Pereira, Luis Cifuentes Latham, Carlos Sánchez Errázuriz, Ernesto Prieto Letelier, Gonzalo García Lyon, Héctor Vivié Silva y Enrique Alcalde Cruchaga.

—A Maule se dirigen mañana don Enrique Gutiérrez Echavarría, don Tomás Menchaca Lira y don Luis Menchaca Lira.

—Al mismo punto se dirige don Jorge María Castellón.

—A Quillota, don Elías Berríos Marín.

—Mañana parten para Tacna el general don Víctor Rojas Arancibia, comandante en jefe de la I División; y el mayor don Alejandro Pickering.

El tiempo, el aire, el sol, son enemigos declarados del cutis de las damas. La **Crema del Harem** neutraliza sus malos efectos.

Clínica Dental

— DEL —

Dr. Valenzuela Basterrica

Cinco dentistas especialistas. Cirugía de la cara y enfermedades de origen dentario. Trabajos rápidos, 8 a 12 y 2 a 7 P. M.

HUERFANOS 1616. — TELEFONO 1642 9-j

EXPOSICION DE MODAS

RECIEN LLEGADAS DE PARIS

Trajes de paseos y visitas. Lindísimo surtido

DERNIER CRI

En trajes de Teatro, Bailes, Recepción, Matinée.

Hotel Oddó

Ahumada, piezas 6-7

SOLO POR POCOS DIAS

x-7752-12-i

Encargos a Buenos Aires

Atelier Camps, avisa a su distinguida clientela y en general, que acepta toda clase de encargos de Buenos Aires hasta el día 14 corriente.

Atelier Camps: confecciones, abrigos, trajes, moldes, etc., etc.

SANTO DOMINGO 1459

Casilla 3542. - Teléf. Ing. 2809

x-7756-11-i

SEÑORITA SARA CRUCHAGA OSSA

(Fot. Rembert)

Matrimonio.—

En Viña del Mar contrajo matrimonio don Bernardo Jorquera Vergara con la señorita Elcira Erazo Moraga.

Audición musical.—

Espléndida resultó la audición musical llevada a efecto en casa del doctor Manuel Torres Boonen y señora.

De las numerosas familias asistentes pudimos anotar las siguientes:

Varas Yoacham, Matta Figueroa, Lea Plaza Gaete, Claro Velasco, de la Cruz Rojas, Huneeus Lavín, Subercaseaux Aldunate, Canales Pizarro, Humeres Solar, Prieto Ariztía, Pérez Covarrubias, Eyzaguirre Lyon, Respaldiza Matta, Yáñez Bianchi, Silva Yoacham, Serrano Palma, Boonen Silva y numerosas otras.

Campeonato de ping-pong.—

Los organizadores del campeonato de ping-pong de Santiago, verificado en los salones del Club de Paperchase, teniendo en vista el tiempo excesivo que ocupó el desarrollo de este juego al cual entraron a competir cuarenta y cuatro jugadores y la circunstancia de que algunos de los que obtuvieron los seis primeros puestos acordados para disputar el campeonato final, deberán ausentarse de la capital, han acordado, para poner término al torneo, otorgar a dichos jugadores, seis artísticas medallas que acrediten su espléndido triunfo en este concurrido campeonato. Damos a continuación y en el orden de puntos que obtuvieron, los nombres de los 6 mejores jugadores de ping-pong: Ernesto Prieto Letelier, Darío Zazartu Cavero, Luis Zegers Tupper, Eugenio Prieto Letelier, Carlos Alarcón Ulloa y Julio Subercaseaux Aldunate.

La Gota de Leche de Miramar.—

Hermosa resultó la fiesta de caridad habida el Domingo en el Gran Hotel de Viña del Mar, a beneficio de la importante institución La Gota de Leche.

Entre las familias asistentes anotamos las siguientes:

Aninat Echazarreta, Silva Rodríguez, Dublé Sarratea, Antúnez Lyon, Beausire Pascal, Luco Cristo, Max Lean, Risopatrón Barros, Fernández Sarratea, Puelma Aguirre, García Lyon, Hamel Vallebona, Helfman, Morel Riesco, Onfray Ignalt, Vigil Olate, Valenzuela Borgoño, Lange Brown, Etchegaray, Gulbins Brown, Horman, Garnham Barros, Lecaros García, López Puelma, Lyon Hidalgo, Searle Bunster, Castillo Ramos, Magalhaes Urzúa, Altamirano Rodríguez, Ross Necochea, Fabres Eastman, Muñoz, Arlegui, Vergara Hidalgo, Délano Garland, Arrieta Hidalgo, Recart Garland, Fischer Merino, Goñi Valenzuela, Bravo Concha, Valenzuela Huerta, Cámus Mardones, Rioja Ruiz, Carvallo Concha, Prieto Salinas, Eastman Cortés, Droste, Puelma Nugent, Jackson Prain, Guesalaga Toro, Braun Menéndez, Cacitúa Braun, Blanco Alvarez, Alamos Silva, Pinto Moreno, Deformes Valenzuela, Vizcaya Claro, Leverett, Pousson Fontain, Solar Ruiz Tagle, Carrasco Blanco, Zañartu Larraín, Díaz González, Brown Fernández, Humbner Richardson, Bazán Humbner, Brown Amenábar, Latorre Moreno, Stuven Prieto, von Schroeders Puelma, Muñoz Montt, De la Fuente Larraín, Dinns Wallace y muchas otras.

A. Chiriboga Navarro

DENTISTA

Estudios en Europa

CATEDRAL 1290

Educación

Federación de Estudiantes de Chile.— Sesión de directorio.— Se ha citado a sesión ordinaria de directorio para hoy Miércoles 11, a las 21 en punto, en el Club de Estudiantes.

Se nos pide encarecer la asistencia de los señores directores, pues en la hora de incidentes se tratará el asunto de la Escuela de Bellas Artes.

Manifestación en celebración del aniversario patrio. — El Domingo se verificó el almuerzo con que los miembros del Centro de Cultura Física "20 de Enero" celebraron el aniversario patrio.

Durante la manifestación reinó una franca charla entre los asistentes, que fueron numerosos.

A la hora de los postres ofreció la manifestación el presidente, don Carlos Acuña Sánchez, en un conceptuoso discurso. Brindó en seguida por la prosperidad de la institución el vicepresidente, don Carlos Rafael Carranza Salinas.

Don Jorge Mery Wilson recitó hermosas poesías, siendo muy aplaudido.

Centro Literario Ismael Parraguez, del Instituto Nacional. — En una reunión de socios, celebrada el Viernes de la semana pasada, se acordó sesionar durante las vacaciones ,todos los Jueves, desde las 16 (antes 4 P. M.), hasta las 18 horas (antes 6 P. M.)

Se cita a sesión a todos los socios, para mañana, a la hora indicada, en el local de la Federación de Estudiantes (San Diego N.o 34).

Se cita, además, para mañana, a las 14 horas (antes 2 P. M.), en el mismo local, a los miembros de la comisión organizadora de la velada, para cambiar ideas al respecto y fijar el día en que ella se celebrará.

Comité Pro-Mejoramiento Económico del Profesorado Primario. —Cítase a los miembros de este comité para hoy Miércoles, a las 15 horas (antes 3 P. M.), en los salones de "El Mercurio".

Profesorado primario.— El Sábado próximo habrá asamblea general para el profesorado primario de Santiago.

Esta asamblea tiene por objeto estudiar algunos puntos de miras que se ha fijado el magisterio al organizar la Liga del Magisterio Nacional.

La reunión se verificará en los salones de "El Mercurio" a las 14 1/2 horas (antes 2 1/2 P. M.)

Excursión de los alumnos del Instituto Agronómico de Chile. — Por el nocturno de ayer regresaron los alumnos del 2.o año de ingeniería agronómica, después de un interesante viaje de estudio al sur; que a cargo del doctor don Guillermo Cordero, visitaron la Escuela Agrícola de Talca, en donde fueron galantemente atendidos por el director del establecimiento, don Pablo Larenas.

Dirigiéronse en seguida a Puerto Saavedra, para visitar el criadero del señor don José Duhalde. Aquí, el doctor Cordero, disertó importantes lecciones sobre la vacuna anticarbunclosa.

"LA CRUZ BLANCA"

REVISTA MENSUAL ILUSTRADA

Interesante publicación editada por la Sociedad "La Cruz Blanca para la protección a la niñez". Colaboran en ella conocidos perdiodistas, eminentes doctores y distinguidas damas de nuestra sociedad.

Aparecerá el próximo Sábado. Su precio es de 50 ctvs. Dirección:

CATEDRAL 1294

12-i

MOLDES

Salieron nuevos muy lindos, en todas medidas, a $ 1.50. Ruego al público se apresure a **comprarlos; se terminan luego.**

Hay en venta a precio de reclame: faldas, vestidos, abrigos, blusas.

MARTINEZ Y CAMPS

Santo Domingo 1457

Sección moldes sobre medida por cualquier figurín.

Martínez y Camps

x-7779-11-i

LA CASA

JULIA & ARMAND

ESTADO 357, ALTOS

ACABA DE RECIBIR

por vapor "Infanta Isabel", **UN LINDO SURTIDO DE MODELOS** en

VESTIDOS de VERANO

14-i

PARAMOUNT PICTURES

"LA MARCA DE FUEGO". — La película de mayor éxito en el mundo

Una de las escenas trágicas de la sensacional película "LA MARCA DE FUEGO", interpretada por los geniales artistas: FANNY WARD y el gran trágico japonés SESSUE HAYAKAWA, artistas que consagraron su fama en la interpretación de esta famosa cinta PARAMOUNT.

INFORMACIONES DEL EXTRANJERO

SERVICIO DE NUESTROS CORRESPONSALES ESPECIALES, de The Central and South American Telegraph Co., via Colón, de la Agencia Havas y de la Agencia Americana

LA GRAN GUERRA

Ha decrecido un tanto la actividad de las operaciones en el frente occidental

Un caza torpedero británico se hunde a causa de un accidente originado por la niebla

Las operaciones en Bélgica y Francia

EN LA ULTIMA JORNADA DECRECIO CONSIDERABLEMENTE LA INTENSIDAD DE LA LUCHA

Los belgas realizan importantes progresos, atacando a lo largo del camino de Steenstraate a Dixmude

El mal tiempo ha limitado en forma considerable la actividad de las operaciones en el frente británico

UNA REACCION ALEMANA EN EL BOSQUE DE HAVRINCOURT NO PRODUJO RESULTADOS

Los franceses rechazan varios porfiados contra-ataques de los alemanes en Essigny-le-Grand y en la región de Laffaux

La aldea de Travecy cae en poder de las tropas republicanas

El ataque a la línea Hindenburg

El castigo de Alemania.— Publicaciones francesas

PARIS, 10.— M. Barrés escribe en "L'Echo de París":

"La batalla por la posesión de la línea Hindenburg va a emprenderse. Ya nos hemos apoderado de temibles fortificaciones, pero para tener éxito nos es preciso disponer de los medios necesarios. Acumular artillería, reunir municiones, llamar las reservas, proceder, en una palabra, a una verdadera preparación para un gran combate, y dar la victoria a nuestros soldados, cuyo ímpetu es más fogoso y tenaz que nunca. He aquí lo que hay que hacer. Nuestros hombres conocen que su desbordante intrepidez desconcierta al enemigo.

"Los alemanes continúan batiéndose bien, pero lo hacen sin convicción íntima, sin fe, pues se consideran irremisiblemente perdidos. Además, su línea no está intacta y debemos esperar una nueva inspiración del Mariscal Foch".

En "Le Matin", M. Barthou publica un entusiasta artículo titulado "Victoire en Chantant". En este artículo después de celebrar la epopeya gloriosa de la última semana de heroismo, contra el salvajismo de los hunos, dice:

"La revancha del derecho ultrajado, sería a la par que amarga, una burla sangrienta, una mentira, si un castigo ejemplar no cayera sobre los bandidos coronados y sus ejecutores y cómplices".

Declara que todos los gobiernos y pueblos de la Entente están plenamente de acuerdo al respecto. "Alemania y sus cómplices pagarán todos sus crímenes", dice por último.

LA RETIRADA DE LOS ALEMANES CONTINUA

El incendio de La Fere.— La normalización de la vida en el Marne

PARIS, 10. — El corresponsal de la Agencia Havas, dice, en una reciente información:

"Si nuestro avance es menos acelerado no deja de continuar, a pesar de la resistencia desesperada que oponen los alemanes. La famosa y antigua línea de seguridad ha sido pasada en el ala derecha y generalmente alcanzada en el ala izquierda. En todos momentos los franceses la bombardean y se yerguen ante ella. Las más terribles defensas son castigadas severamente por nuestros cañones desde una distancia de 8 o 9 kilómetros. En ciertos puntos la línea ha sido mellada hacia Quinçy-Basee-Parissis.

"El retorno de los alemanes al punto de donde se lanzaron a la conquista de la paz victoriosa en el occidente, marca la clausura de un capítulo de la guerra y la apertura de una nueva fase de operaciones.

"En cinco meses y medio han perdido sus efímeras ganancias y alrededor de un millón de hombres, y especialmente, la esperanza de ganar la partida que los aliados tienen ahora en su mano.

"La batalla va a continuar. El comando francés mantiene completamente la iniciativa de las operaciones, las que según los críticos militares, abrirán, sin otro intermedio que un breve tiempo, una brecha de consideración en el colosal baluarte alemán.

"Todos están convencidos de que el general Foch, el que desde hace dos meses lleva la batalla con gran amplitud de concepción, rapidez, audacia y decisión sin igual, sabrá una vez más imponer el retroceso al enemigo".

El incedio de La Fere lleva al crítico militar de "Le Matin" a pensar que los alemanes prolongarán su retirada.

Sobre el Marne, los puentes han sido restablecidos, las obras de arte reconstruídas, las exclusas reparadas y el tráfico ha vuelto a tornarse normal. Estas son las felices consecuencias de la última victoriosa ofensiva.

COMUNICADO FRANCES

PARIS 10 (Oficial). — Al este del canal Crozart nos hemos apoderado de la localidad de Gibercourt y hemos proseguido nuestro avance en dirección de Hinancourt y Essigny le Grand.

Hemos repelido dos contrataques librados por los alemanes contra nuestras posiciones de la región de Nanteuil la Fose. Rechazamos otros golpes de mano lanzados por los alemanes en la Argonne y los Vosgos.

ORDEN DEL DIA DEL GENERAL HAIG

LONDRES 10. — El general Sir Douglas Haig, en una Orden del Día especial, dice:

"En el corto período de un mes, por medio de una serie de acciones brillantes, hábilmente ejecutadas por nuestras tropas en numerosas ocasiones, hemos vencido a los mismos ejércitos alemanes cuyas fuerzas, muy superiores en número, nos forzaron a replegarnos en la última primavera.

"Lo que ha sucedido en el frente británico sucedió en el frente de operaciones de los ejércitos de nuestros aliados.

"En menos de seis meses, después de haberse desencadenado la gran ofensiva alemana que debía romper en dos el frente aliado, los ejércitos aliados avanzan victoriosamente en todas partes.

"Hemos ya sobrepasado las antiguas líneas de 1917 y hemos practicado una larga brecha en las fuertes posiciones defensivas de los enemigos.

"La posesión de 75,000 prisioneros y de 750 cañones, en 4 semanas de combate, proclama la grandeza de nuestro esfuerzo y la magnificencia de nuestros éxitos".

EL PREMIER CLEMENCEAU VISITA LA LINEA DE BATALLA ALIADA

PARIS 10. — El Primer Ministro M. Clemenceau visitó el Sábado el frente de los ejércitos aliados. El Domingo se encontró con el Rey y la reina de Bélgica, con quienes almorzó y departió amigablemente.

El Premier recorrió en seguida las regiones devastadas de Kemmel, Bailleul y Neuve Eglise; después, desde un observatorio pudo ver las operaciones de las cercanías de Armentieres, esta ciudad en llamas y las primeras casas de Lille.

El Domingo visitó a Noyon, Chauny, Coucy le Chateau y Soissons. En el curso de su viaje supo que los diputados Abel Ferry y Gaston Dumesnil habían sido gravemente heridos, y los visitó en la ambulancia de primera línea, en donde habían sido llevados. Entregó a M. Dumesnil la Cruz de la Legión de Honor y al diputado Ferry, la de caballería de la misma orden.

La situación del momento

Impresiones de París

PARIS 10. — Todos los diarios consultan que a pesar de la porfiada resistencia del enemigo, los aliados prosiguen su avance.

"L'Homme Libre" dice que el enemigo no debe esperar descanso ni en el Otoño ni en el Invierno, y añade:

"Alemania quiso en la primavera adelantarse a los americanos, y fueron los americanos los que llegaron primero".

"Sin embargo, existirá cierta lentitud, que es necesaria, para llevar a la infantería a las posiciones conquistadas, que, sin duda, los alemanes defenderán a todo trance.

"Esto, sin embargo, no demorará mucho tiempo, pues se opera según el método excelente que permitió al comando interaliado proseguir sin interrupción la batalla durante seis semanas.

"L'Echo de Paris" considera igualmente que el alto comando aliado que no acostumbra jugarse con las dificultades no apurará los movimientos para conquistar las líneas enemigas donde se le haga fuerte resistencia, las probabilidades quedarían desproporcionadas con los resultados.

"Según las últimas noticias llegadas del frente de batalla los americanos se han apoderado de Muscourt y alcanzaron la altura de Cronne.

"El enemigo ha reaccionado violentamente con artillería, pues los aliados se acercan a la línea de resistencia de Hindenburg.

"La llegada de nuestros elementos avanzados a Vaux nos acerca a 8 kilómetros de Saint Quentin. Nuestra artillería sigue destrás de estas avanzadas.

"Para cubrir a Saint Quentin, los alemanes agrupan sus fuerzas, y concentran numerosas divisiones en profundidad para defender la ciudad, porque saben que entra en las intenciones de los aliados apoderarse de dicha ciudad".

"La Liberté" dice que los alemanes preparan febrilmente su defensa delante de Laon.

"En la región de Urcel y Chavigny los alemanes están cavando trincheras y construyen vastos subterráneos en la planicie de Nampteuil, con objeto de que les sirva de depósitos de municiones y de parques de todas clases y todo el material necesario para una defensa prolongada.

"En toda la región del norte del Ailette y en los alrededores de la vía férrea de Soisson a Laon no se ve otra cosa que cañones y materiales de guerra.

"Al norte de Craonne se encuentran concentradas numerosas baterías de 150 y 170.

"L'Intransigeant" anuncia que las últimas noticias señalan nuevos avances de las tropas británicas al oeste de La Basée. Sobre casi la totalidad del frente desde el este de Arras hasta el oeste de Reims la artillería alemana truena como nunca lo ha hecho desde hace ya varias semanas.

"A pesar de todos los indicios que señalan la resistencia que prepara el enemigo, la impresión general es muy buena y reina siempre la confianza de que el gran Foch sabrá dominar la situación".

SE ESPERA LA PROXIMA TOMA DE ARMENTIERES

PARIS, 10. — Las últimas informaciones dicen que toda la región alrededor de la estación del ferrocarril de Lens está ocupada por las tropas británicas, y predicen que debe esperarse para dentro de poco la toma de Armentieres.

LOS ALEMANES VUELVEN EN VARIOS PUNTOS A LA LINEA HINDENBURG

CUARTEL GENERAL FRANCES, 10. — Las tropas del general Mangin se encuentran virtualmente detrás de las obras de protección de las trincheras ocupadas en 1917, entre el Oise y el Aisne.

A lo largo del bosque de Coucy, y a través del extremo occidental del bosque de Saint Gobain, los alemanes están únicamente a 200 yardas de distancia y en algunas partes están en las posiciones de la antigua línea Hindenburg, que son claramente visibles desde las alturas al oeste de Coucy le Chateau.

La muerte del diputado Dumesnil

LA MUERTE DEL DIPUTADO DUMESNIL

PARIS, 10.— El corresponsal de la Agencia Havas en el frente francés, junto con anunciar la muerte del diputado M. Dumesnil, comunica que M. Abel Ferry, deseoso de darse cuenta del desarrollo del combate del arma de infantería, fué el 8 del corriente a la región de Vauxaillon, y encontró a su colega Dumesnil, capitán de la célebre división de Cazadores a pie. Ambos, acompañados por el oficial Serend, iban en las primeras líneas cuando un obus cayó sobre el oficial y lo mató. El mismo proyectil dejó a Dumesnil gravemente herido.

M. Dumesnil falleció poco después. Sus últimas palabras fueron para Francia.

M. Clemenceau alcanzó a remitirle la Cruz de la Legión de Honor momentos antes de que muriera.

Ferry, que fué herido también de cierta gravedad, mostró un gran excepticismo.

Dumesnil tenía cuarenta años. Había sido herido dos veces y citado 6 en la Orden del Día de su división.

Es el 13.o diputado francés que muere frente al enemigo.

"Le Temps" dice:

"Dumesnil se encontraba a la cabeza de la Sección de infantería que comandaba como teniente desde que fué movilizado al principio de la guerra.

"Desde su partida al frente, Dumesnil se había comportado con gran valor. Fué herido en 1916 y citado varias veces en la Orden del Día por su brillante conducta.

"Ayer lo hirió gravemente, durante el avance a Vauxaillon, una marmita enemiga que estalló a pocos metros de distancia y que dió muerte, al lado suyo, a dos soldados, e hirió ligeramente al diputado M. Abel Ferry.

"Dumesnil recibió un fragmento de granada en el abdómen y otro le rompió un muslo.

"La presidencia de la Cámara ha recibido noticias bastante tranquilizadoras respecto del estado de M. Abel Ferry, y parece que este parlamentario mejorará gracias a una operación quirúrgica que se le ha hecho".

Informaciones oficiales

COMUNICADO BRITANICO

LONDRES, 10.— (Oficial). Ayer en la noche el enemigo lanzó un segundo contrataque contra nuestras posiciones que conquistamos durante la mañana al oeste de Gouzeaucourt, pero fué completamente rechazado.

Nuestra línea ha sido avanzada durante la noche al sur de Havrincourt. Nuestras tropas han progresado también al noreste de Neuve Chapelle y al oeste y al norte de Armentires.

COMUNICADO BRITANICO DE AERONAUTICA

LONDRES, 10.—(Oficial).— Durante la jornada de ayer, el tiempo ha estado muy desfavorable para la realización de las operaciones aéreas. A pesar de las dificultades climatéricas, nuestros aviadores ejecutaron un excelente trabajo de observación para regular el tiro de la artillería.

COMUNICADO FRANCES

PARIS, 10.— (Oficial). —Entre el Somme y el Aisne aumentamos nuestros progresos apesar de la viva resistencia opuesta por el enemigo. Alcanzamos más allá de Hinacourt.

Rechazamos un contrataque alemán en Essigny le Grand.

Se desarrollaron varios combates a lo largo del camino de La Fere a Saint Quentin.

Hemos ocupado a Travecy, al sur del Oise.

Hemos rechazado varios contrataques enemigos en la región del bosque de Laffaux.

En los Vosgos, dos golpes de manos del enemigo fracasaron.

RESUMEN DE LAS OPERACIONES AEREAS FRANCESAS EN AGOSTO

PARIS 10. (Oficial). — En el curso del mes de Agosto, nuestros aviadores en operaciones efectuadas durante el día arrojaron más de 690 toneladas de bombas sobre el campo de batalla entre el Somme y el Aisne, y en las operaciones nocturnas arrojaron 362 toneladas sobre las estaciones y vías de comunicación del enemigo.

280 aviones enemigos fueron derribados y 29 averiados por las defensas antiaéreas, y 66 globos incendiados.

COMUNICADO BELGA

LE HAVRE 10. (Oficial). — Nuestras tropas han aumentado sus ganancias del 28 de Agosto, a ambos lados del camino de Steenstraate a Dixmude, en un frente de más o menos dos mil metros, y penetraron en las primeras líneas enemigas en una profundidad de un kilómetro. Estas ventajas fueron mantenidas.

Al suroeste de Saint Julien nuestros destacamentos, en un ataque sorpresivo, penetraron en las primeras posesiones enemigas en un frente de 3,500 metros, por una profundidad media de 500 a 600, consolidando el terreno tomado.

Estos nuevos éxitos dan a nuestras tropas posiciones ventajosas.

COMUNICADO BRITANICO DE LA NOCHE

LONDRES, 10.—(Oficial).— A excepción de luchas locales en los sectores de Epehy y Gouzeaucourt, durante los cuales hicimos algunos ptisioneros, no ha habido ningún otro cambio importante que anunciar en el resto del frente de batalla.

Al sur del Scarpe, nuestras patrullas realizaron ligeros progresos en el frente del Lys, al noroeste de Neuve Chapelle y al oeste de Armentiéres.

Continúa reinando un tiempo tempestuoso.

La América Latina ante la guerra

TELEGRAMA DEL URUGUAY AL PRESIDENTE WILSON

MONTEVIDEO 10. — Se ha enviado al Presidente Wilson un telegrama de agradecimiento por los agasajos de que han sido objeto el canciller Brum y demás personas que componen la misión uruguaya en los Estados Unidos. El telegrama está firmado por un gran número de personalidades. — (Agencia Americana).

La guerra austro-italiana

LA POLITICA EXTERNA DE ITALIA

ROMA, 10.— Los diarios anuncian que en el último Consejo de Ministros se examinó la política externa y se constató la solidaridad de la política del Gabinete, incluso la política que se refiere con las nacionalidades oprimidas.

EL GENERALISIMO DIAZ EN PARIS

PARIS 10. — Se anuncia que el generalísimo italiano Díaz se encuentra en París.

La situación interna de los Imperios Centrales

PROBABLE REEMPLAZANTE DE VON HERTLING

AMSTERDAM, 10.— Según un telegrama de Viena, "Die Vossische Zeitung" da la noticia de que el actual Ministro de Colonias de Alemania, von Solf, reemplazará al conde von Hertling en la cancillería Imperial, y que Erberger, leader de los católicos del centro, y Scheidemann, jefe de los socialistas, están próximos a formar parte del Gabinete, en representación de sus respectivos partidos.

Las discusiones sobre paz

Palabras del Canciller austro - húngaro

a los corresponsales alemanes

Consideraciones en favor de la cesación de la guerra.--La imposibilidad de llegar al triunfo completo por medio de las armas

AMSTERDAM, 10. — Un telegrama de Viena transmite las siguientes declaraciones hechas por el canciller, conde Burian, dirigiéndose a los corresponsales de diarios alemanes:

"Se ha sugerido la conveniencia de cambiar ideas entre los beligerantes; pero esa discusión no es necesaria para comenzar negociaciones de paz, sino que deberá tener por objeto el tomar en consideración todas las cuestiones relativas a los beligerantes.

"Los adversarios necesitan solamente proporcionar una oportunidad de calma para cambiar ideas, y en cierto modo dirigir una discusión informativa. El no continuar la lucha posiblemente acercaría a los beligerantes.

"Estoy seguro de que esta guerra costará a la atormentada tierra un nuevo y terrible derramamiento de sangre y una increíble destrucción de posesiones inapreciables, antes de que se pueda alcanzar el término de ella arrollando al enemigo por medios militares.

"Si en realidad esto es posible, estamos por nuestra parte oprimidos por los mismos cuidados, pero no estamos descorazonados; pero podemos convencer a todos de que nosotros, tanto como Alemania, estamos con la cabeza erguida, sin temer a la arrogancia del enemigo durante esta guerra ofensiva, y haciendo recaer toda la responsabilidad de su prolongación sobre quienes criminalmente, y sin ninguna utilidad, se arrojaron sobre nosotros.

"Ninguna de las partes puede estar segura de lo que resultará hasta que la guerra termine; pero ¿no es posible que una de ellas renuncie a la posibilidad de una victoria militar?

"Surge otra pregunta: ¿No es un crimen contra la humanidad aún pensar en echar al suelo esta organización histórica? Es evidente que en algunas cosas se necesitan mejoras; pero, ¿para la única mejora posible ha de ser el encontrar el paraíso futuro en las ruinas del mundo actual?

"El defecto de este propósito, apesar de estar de acuerdo con los métodos destructivos del enemigo, es que solamente puede crearse con muchísimos sacrificios.

"No hay más que tomar en cuenta las pasadas hecatombes, para suponer cómo han de ser las futuras. ¿Es justificable tratar de obtener los objetivos a semejante precio, sin tratar de averiguar si se podría llegar a un acuerdo por la aplicación de los principios de justicia?

"No quisiera ilusionar a nadie con proyectos de paz sin base, en un momento en que la fiebre de la guerra sigue estremeciendo al mundo; pero, sin embargo, es necesario hablar de la paz porque todos honradamente la deseamos y estamos seguros de que en todos los países aumenta cada día el número de las personas que piensan de igual manera.

"Deseamos ayudar en la mejor forma posible a llegar a un entendimiento mutuo, y ayudar a encontrar el camino de la conciliación; pero sabemos que es más necesario que nos mostremos unidos y resueltos a la defensa común."

Concluyó exhortando a la prensa a que coopere a cultivar este espíritu, que ha animado a las gloriosas tropas austro-alemanas y ha ayudado a los valientes pueblos centro-europeos a sufrir toda clase de privaciones.

La decisión de los obreros norteamericanos

Declaraciones de Mr. Gompers

LONDRES 10. — El delegado obrero norteamericano Mr. Samuel Gompers ha hecho las siguientes declaraciones en el curso de la entrevista que le hizo un corresponsal:

"Los obreros norteamericanos han resuelto no conversar con los delegados de los obreros alemanes, mientras la guerra no sea ganada por los aliados El primer deber nuestro es ganar la guerra; las negociaciones pueden esperar la victoria o bien, de haber una sincera determinación por parte de los alemanes para derrocar el gobierno autocrático y establecer la democracia de manera que las democracias del mundo puedan entenderse con él, o bien los aliados deben proseguir la guerra hasta el aplastamiento del militarismo alemán".

DISCURSO DEL CANCILLER AUSTRIACO, CONDE BURIAN

AMSTERDAM, 10.—Informaciones recibidas de Viena dicen que el Canciller, conde Burián, durante un banquete pronunció un discurso que se considera como un llamado hecho a los países de la Entente.

El conde Burián dijo: "No es necesario continuar la guerra para restablecer el reinado de la justicia y encontrar un acuerdo para la paz; pero afirmó que Austria-Hungría permanecerá leal a Alemania hasta el fin".

La guerra en el Mar

ESPAÑA Y LA GUERRA SUBMARINA

Comentarios de "Le Matin"

PARIS, 10.— Informando sobre el resultado de las investigaciones de España, después de las últimas hazañas de los submarinos alemanes, "Le Matin" demuestra que la unidad del sentimiento nacional se ha realizado en la península sobre la base del orgullo herido.

"Ahora que está probado de hecho que los piratas son exclusivamente alemanes y austriacos, la masa del pueblo español, dice, ha acogido con asentimiento unánime las medidas adoptadas por el gobierno para la salvaguardia nacional. La era de las notas y negociaciones no ha sido cerrada, pero el gobierno no volverá atrás sobre las sanciones tomadas".

LAS OPERACIONES AEREAS BRITANICAS ENTRE EL 1.o Y EL 7 DE SEPTIEMBRE

LONDRES 10. — Una información del Almirantazgo dice lo siguiente:

"Las operaciones de los contingentes aéreos que trabajan de acuerdo con la marina en el curso del período entre el 1.o y el 7 de Septiembre no han sido muy considerables, a causa del mal tiempo.

"Los abrigos para submarinos los talleres y los docks de Brugges han sido atacados y alcanzados con buenos resultados. Los docks de Ostende y los depósitos de canoas automóviles costeras de Blankenberghe han sido también atacados con muy buenos resultados. Un incendio estalló en uno de estos depósitos.

"Varios draga-minas enemigos han sido también destruídos por las bombas y el fuego de las ametralladoras.

"Más de 14 toneladas de bombas han sido arrojadas por las escuadrillas de bombardeo durante el día. Uno de nuestros aparatos no ha regresado. En el curso de los combates librados contra los aparatos enemigos hemos derribado a 10 máquinas alemanas y hemos dejado a otras 9 sin gobierno. Tres de nuestros aviones no han regresado a sus bases.

"En las aguas metropolitanas hemos mantenido las patrullas contra los submarinos y de escoltas.

"Los submarinos señalados han sido atacados y las minas submarinas que han sido señaladas han sido igualmente destruídas".

CONTRA TORPEDERO INGLES HUNDIDO

LONDRES, 10.—Un comunicado del Almirantazgo anuncia que un contratorpedero inglés fué hundido a consecuencia de una colisión debida a la neblina. No hubo víctimas.

NEOSALVARSAN

LEGITIMO ALEMAN, Dr. EHRLICH

Dosis: 0.15, 0.45, 0.60 y 0.90, acaba de recibir la

DROGUERIA Y BOTICA

KLEIN

Huérfanos, esquina Bandera

o-3485-15-i

No olvide Ud. leer el aviso CINETGENOL que sale hoy.

POR CABLE

DE E. TURRI

DE BUENOS AIRES

GALERIA GÜEMES. — CASILLA CORREO 1772

PREMIOS MAYORES

De la Lotería Nacional Argentina en el sorteo verificado el 10 septiembre

Con $ 150,000 argentinos, el numero 13830.
Con $ 30,000 argentinos, el número 15578.
Con $ 15,000 argentinos, el número 10710.
Con $ 10,000 argentinos, el número 11888.
Con $ 5,000 argentinos, los números 12924, 20358, 18417 y 10847.
Con $ 2,000 argentinos, los números 16117, 2612, 20110, 3966, 1080, 3270, 3990, 17172 y 14375.
Con $ 1,000 argentinos, los números 9899, 15649, 4841, 8722, 9730, 14488, 8216, 6649, 12768, 14599, 6303, 28137, 28865, 5165, 2262, 21314, 12927, 19927, 9191, 9847, 1128, 11505 y 22067.

A todos los números cuya última cifra sea "0", como el premio mayor, corresponde un premio de $ 50 argentinos cada billete entero. Los señores aficionados que compraron los billetes de lotería en la CASA TURRI, aunque fuera un sólo décimo, podrán enterarse de los premios restantes por la LISTA OFICIAL de todos los números premiados en este sorteo, que E. TURRI envía gratis a todos sus clientes.

PROXIMOS SORTEOS EN CIRCULACION

DIA 17 DE SEPTIEMBRE: DE $ 100,000 ARGENTINOS

Un billete ENTERO vale: $ 24 argentinos, 40 CHILENOS ó 53 francos
Cada QUINTO de billete: a $ 6 argentinos, 10 CHILENOS ó 14 francos

DIAS 24 Y 30 DE SEPTIEMBRE: DE $ 80,000 ARGENTINOS, CADA UNO

Un billete ENTERO vale: $ 19 argentinos, 30 CHILENOS ó 42 francos.
Cada QUINTO de billete: a $ 5 argentinos, 8 CHILENOS u 11 francos.

En estos precios están incluídos todos los gastos, y a cada comprador envío gratis y por certificado la LISTA OFICIAL de los 5,400 números premiados, los PROSPECTOS y cualquier INFORME que solicite. Las remesas en pago de los billetes pedidos, pueden hacerse: por giro postal o telegráfico; letra bancaria; o tomando un giro pagadero en PESOS CHILENOS, sin comisión ni recargo alguno en

Casa - E. TURRI - Santiago

Pasaje Balmaceda 10, calle Huérfanos, frente a Gath y Chaves. — Casilla 3217

¡IMPORTANTE!—La CASA TURRI es la PREFERIDA en CHILE: 1.o. por su seriedad; 2.o. por ser casa de suerte; 3.o, por su puntualidad; 4.o. por ser chilena. E. TURRI es la Casa recomendada por los Bancos y por sus numerosos y distinguidos favorecedores. EVITE hacer sus pedidos de billetes de la Lotería a direcciones nuevas y desconocidas, casas que ALTERAN los precios o cobran gastos APARTE, o a vendedores ambulantes, por tratarse de individuos sin responsabilidad alguna, y los cuales podrían sorprender su buena fe.

E. TURRI, GALERIA GÜEMES. BUENOS AIRES

ALFOMBRAS

DE CENTRO Y PARA PASILLOS

Linoleums

VARIADO SURTIDO EN DIMENSIONES Y DIBUJOS

MORRISON & Cº

Ahumada 65, 67 y 77 - Casilla 212 - Santiago

LA SITUACION EN RUSIA

Kameneff asume temporalmente las funciones de Lenine, cuyo estado es siempre grave

SE ANUNCIA OFICIALMENTE QUE HAN SIDO EJECUTADOS EN MOSCOU LOS EX-MINISTROS IMPERIALES KHOSTOFF, PROTOPOPOFF, SHTCHEGLOVITOFF Y MAKLAKOFF

Un despacho de Pekín informa que la ciudad de Chita, sobre el Transiberiano, en el Trans-Baikal, ha caído en poder de los tcheco-slavos

LAS OPERACIONES ALIADAS EN SIBERIA

NUEVA YORK 10. — "The Associated Press" ha recibido de Tokio la siguiente información oficial:

"El 3 de Septiembre las tropas aliadas continuaban avanzando hacia el río Amour. 19.000 enemigos defienden las posiciones fortificadas de Khabarovk, al este de Blagovyeshchensk. Los tchecos, avanzando en Irkutsk, ocuparon Chita y Kalim Oskaya y se unieron al general Semenoff".

EL GOBIERNO SIBERIANO DE OMSK

Telegrama al Encargado de Negocios ruso en Londres

LONDRES 10. — Se informa que el Encargado de Negocios ruso, Nabukoff, recibió el 8 de Septiembre un telegrama de Bologodsky, Ministro de Relaciones Exteriores del Gobierno siberiano de Omsk, indicando que las comunicaciones telegráficas con la Siberia se habían restablecido.

El Ministro de Relaciones de Siberia pide que se le tenga al corriente de las opiniones del Gobierno y del pueblo respecto a Rusia. Pide igualmente al Encargado de Negocios, Nabukoff, entrar en relaciones con él.

ARTICULO DEL MARQUES OKUMA

TOKIO 10. — En un artículo del diario "Taikwah", el marqués Okuma declara que el Japón debe cooperar enérgicamente a la regeneración de Rusia, y propone la organización de un nuevo ejército ruso con los elementos del ex-ejército imperial, reforzados por los contingentes aliados.

EL SENADOR DEL AISNE VISITA SU DEPARTAMENTO

PARIS 10. — El senador del departamento del Aisne, M. Tournaon, visitó las aldeas libertadas de su departamento. M. Tournaon da a conocer en "L'Exelsior", sus impresiones y describe las angustias que le ocasionó el aspecto de las ruinas que existen en todas comunas.

Dice que no queda ni una casa, ningún vestigio de construcción, debido a las minas que hicieron estallar los alemanes, destruyéndolo todo. De Scissons sólo existe el barrio de los boulevares exteriores.

El castillo de M. Tournaon que está situado entre Ham y Saint Quentin, quedó en completa ruina. Añade M. Tournaon que los alemanes pusieron cierta crueldad en su obra de destrucción, no dejaron un árbol en pié y casi no se conoce dónde ha existido su castillo.

CHITA EN PODER DE LOS TCHECO ESLAVOS

PEKIN, 10. — Los tcheco eslavos se han apoderado de Chita.

NO SE HA CONFIRMADO LA TOMA DE CHITA

VLADIVOSTOCK, 10 — La captura de Chita no ha sido confirmada oficialmente. Si fuera efectiva esta noticia, quedaría abierto el camino a Irkutsk. En la región al norte de Vladivostock el enemigo se retira, destruyendo los depósitos de agua. Los aliados mantienen el contacto con el enemigo, sin que se hayan desarrollado combates serios.

EL ESTADO DE LA SALUD DE LENINE

PETROGRAD, 10. — Las heridas de Lenine son tan graves, que pasarán muchas semanas antes de que pueda volver al trabajo, en caso de que salve la vida.

Mientras tanto Kameneff, cuñado de Trotzky, ocupa el puesto de Lenine.

Kameneff, con Trotzky y Sverdloff, forman la cabeza del comité ejecutivo central:

Las tres oficinas más importantes del gobierno están ocupadas por judíos.

EX-MINISTROS RUSOS FUSILADOS

LONDRES, 10.— Un radiotelegrama oficial ruso contiene la lista de las personas ejecutadas últimamente en Moscou y entre las cuales figuran los ex-Ministros del régimen imperial, señores Khostoff, Protopopoff, Shtcheglovitoff y Manlakoff.

Un golpe de mano del enemigo fracasó al este de Monastir.

En Albania, nuestros puestos avanzados dispersaron a las patrullas enemigas.

Los aviadores británicos bombardearon los campamentos enemigos.

Economía y finanzas en la guerra

SUBLEVACION DE MUJERES EN VILLACH

ZURICH, 10.— Un despacho telegráfico llegado de Viena anuncia que los carniceros de Villach han elevado el precio de ciertas carnes a 15 francos la libra; con este motivo, centenares de mujeres se han sublevado y han saqueado los negocios. El despacho anuncia, además, que la policía fué impotente para contener a las sublevadas.

MEJORIA DEL MERCADO NORUEGO

ESTOCOLMO, 10.—El "Nordiska" anuncia que la situación del mercado de importación noruego ha mejorado notablemente debido al acuerdo comercial recientemente firmado con los Estados Unidos.

PROTESTA DE HOLANDA ANTE ALEMANIA

LA HAYA 10. — El Ministerio de Relaciones Exteriores protestó ante el Gobierno de Berlín por la violación del territorio holandés por un aeroplano alemán.

LA ELECCION DEL PRESIDENTE DE LA CHINA

LONDRES 10. — "The Times" publica una noticia de Pekín que dice que el Parlamento de Cantón se niega a reconocer la elección del Presidente de Heu-Chi-Chang.

EL CONDE CZERNIN EXPRESA SU OPINION SOBRE LA LIGA DE LAS NACIONES

LONDRES, 10.— "Das Berliner Tageblatt" publica un resumen del artículo publicado por el conde de Czernin en "Die Neuefreie Presse" en el cual se dice que la Entente se imagina poder derrotar a Alemania y forzar la opinión pública.

"Su desilusión tan cierta como el sol poniente; no debemos apartarnos de una paz por acuerdo. Debemos estudiar la idea del desarme según el principio emitido por el Vizconde Grey, sobre la Liga de las Naciones, y que constituye la fórmula por la que mañana se regirá el mundo, y de la cual no debemos ser excluídos.

DE NORTE AMERICA

De nuestro corresponsal, por cable)

La escasez de fierro

NUEVA YORK, 10.—La enorme demanda de lingotes de fundición para surtir las necesidades del gobierno con motivo de la guerra, ha creado una escasez de fierro extraordinaria, de tal manera que no sólo es imposible, por el momento, exportar lingotes, sino que aún el hierro que aquí se produce no alcanza para las necesidades del país.

Por esta causa se considera indispensable que el gobierno ponga inmediatamente en marcha los altos hornos de Corral, que estuvieron produciendo lingotes durante varios meses y que hoy día están paralizados por cuestiones económicas.

No se trata ya del costo a que pueda producirse ese material en Chile, sino de la perspectiva de que durante uno o dos años no pueda obtenérsele a precio alguno, lo que traería la completa paralización de nuestras industrias.

Baja de cereales

En el mercado de los productos agrícolas similares de los chilenos se observa una gran baja en los precios.

Creemos que por esta circunstancia no se pueden importar a este país productos de esa naturaleza a los precios que piden los comerciantes chilenos.

Grandes partidas de frejoles han llegado del Japón y la Manchuria, bien acondicionados y a precios bajos.

Sabemos también que Marruecos ha sido convertido en un vergel. Los franceses han construído nuevas líneas férreas y organizado un servicio de camiones para sacar los productos agrícolas a la costa.

El Cónsul en Seattle

El señor Luis Santander, Cónsul de Chile en Seattle, ha partido al punto indicado a reasumir su puesto.

En los Balkanes

ENTRE ESTADOS UNIDOS Y LA AMERICA LATINA

Cifras publicadas por "The National City Banck"

NUEVA YORK (Rush) 10. —El informe publicado hoy día por "The National City Bank" sobre el desarrollo adquirido entre las relaciones comerciales de los Estados Unidos y la América latina, trae cifras que son una verdadera revelación. Según el informe, desde el 13 de Abril de 1914 el comercio de Norte América con las Repúblicas del hemisferio sur ha aumentado en un 136 o|o.

El comercio en el año 1918 ascendió a 1.770.000,000 de dólares contra 750.000,000 de dólares a que alcanzó el año antes de la entrada de los Estados Unidos en la guerra.

Los países cuyo comercio se estudia en el informe son todas las Repúblicas de la América del Sur, Méjico, las naciones de las Indias Occidentales, con excepción hecha de Puerto Rico, las islas Virginias y todas aquellas que se encuentran bajo el control del Gobierno británico.

Las cifras contenidas en el informe demuestran que el total de las importaciones de la América latina durante el año fiscal pasado alcanzaron a 1.030.000,000 de dólares contra 903.000.000 de dólares en el año 1917, que fué el año de mayor movimiento. En 1914 el comercio de importación alcanzó solamente a 469.000,000 de dólares.

Las exportaciones a la América latina ascendieron a 740.000,000 contra 582.000,000 de dólares en 1917, y 282.000.000 en 1914.

El gran aumento experimentado por las importaciones, dice el informe, se debe en primer término a las condiciones provocadas por la guerra, a la escasez de barcos y al hecho de que haya quedado cerrado el mercado norteamericano para los Imperios Centrales. Por estos motivos, la América latina ha podido enviar sus productos a los Estados Unidos, país que se ha revelado como un gran consumidor de los artículos de esa naciones.

Otra de las causas de este desarrollo en las relaciones comerciales son las condiciones y franquicias otorgadas por las instituciones bancarias y el mayor conocimiento en ambos países, sobre su respectiva situación financiera.

COMUNICADO FRANCES

PARIS, 10.—En el frente oriental reina una viva actividad de la artillería, particularmente en la región de Skradilegen, en el recodo del Cerna, y en Monastir.

INFORMACIONES POLITICAS

EL NUEVO MINISTERIO HOLANDES

LA HAYA, 10.— Una información oficial dice que el nuevo gabinete ha quedado constituído en la siguiente forma:

Presidente del Consejo de Ministros y Ministro del Interior, señor Deberenbrouck; Ministro de Relaciones Exteriores, señor Van Karnebeek; Ministro de Hacienda, señor Davries; Ministro de Guerra y Marina ad-interin, señor San Geusaut, y Ministro de Colonias, señor Idenburg.

"Importa apresurar el nuevo régimen de las naciones imponiendo a cada una derechos y deberes iguales.

"El mundo debe disipar la pesadilla de la sangre y de dominación y debemos combatir la guerra como un medio político.

"DIE NEW YORK STAATS ZEITUNG" CONTESTA A "DIE KOELNISCHE ZEITUNG"

NUEVA YORK, 10.—El "New York Staats Zeitung", replica a la "Koelnische Zeitung", que dijo ser necesario protegerse contra el primero de estos diarios, que llevando el escudo alemán, podía alabar a los Estados Unidos; y que podía dejar la protección del nombre alemán al cuidado de los mismos alemanes.

Dice el "New York Staats Zeitung":

"La "Koelnische Zeitung" ha caído en un error, pues nunca ha tenido otro propósito que llevar el escudo americano, consecuente con su vieja política de ochenta y seis años, que no es otra que hacer buenos ciudadanos americanos de los inmigrantes alemanes, tarea fácil y agradable, como lo ha demostrado la guerra.

"Este caso, como muchos otros, entre ellos el ataque a los leaders militares alemanes, ha sido tomado como ataque al pueblo alemán.

"Si tuviéramos menos esperanzas y menos amor a la verdadera nación alemana y menos deseos de democracia en el mundo, seríamos menos severos al juzgar a las fuerzas malignas que tratan de arrastrar un gran país hasta su completa destrucción.

"Sobre las cenizas de los "junkers" se levantará una nueva y gloriosa Alemania más grande, más feliz, y más útil a todo el mundo."

ESPAÑA

SAN SEBASTIAN 10. — **Regatas.** — Con bastante entusiasmo se efectuaron las regatas de eliminación. Vencieron los remeros del equipo Zarauz, de este puerto. Mañana se disputará la bandera de honor.

BARCELONA 10. — **Una sociedad de estafadores.** — La policía ha descubierto a una sociedad de estafadores, que ofrecía un crecido interés mensual y comisiones fabulosas. Los representantes de esta organización han robado más de un millón de pesetas. Las víctimas son numerosas. A pesar de las medidas adoptadas, los estafadores lograron fugarse.

Huelga de panaderos. — Los obreros de todas las panaderías han acordado declararse en huelga general.

SAN LUCAR 10. — **Accidente.** —Un tranvía de la costa que iba en romería a Chipiona, chocó con una vagoneta; del choque resultaron 20 heridos, 6 de ellos de gravedad.

LUGO 10. — **Accidente automovilístico.** — A consecuencia de habérsele roto los frenos, un automóvil que iba por el camino de Ribadeo, rodó por las pendientes y se volcó. A causa del accidente murió la señora Elena Molina, y su esposo, el diputado provincial señor Collazo, resultó con heridas de gravedad. Hubo además 9 heridos.

MADRID 10. — **La preparación de los presupuestos.** — El Ministro de Hacienda, señor González Besada, ha manifestado que encuentra graves dificultades para confeccionar los presupuestos, por la necesidad que hay de armonizar las tendencias encontradas que existen en el Gobierno, y porque es muy importante que se indiquen en los proyectos las entradas de donde se deducirán los gastos.

SANTANDER 10. — **Los trabajos para el salvamento del "Arizmendi".** — En los trabajos ejecutados con el fin de salvar el vapor "Arizmendi", se intentó romper el casco, colocando dinamita; pero, habiéndose puesto un exceso de explosivo, el vapor resultó destrozado.

MADRID 10. — **Proyectos del Gobierno.** — El Ministro de Fomento, señor Cambó, llevó en consulta al Rey el proyecto de construcción de ferrocarriles secundarios, que comprenderá todas las líneas proyectadas y aprobadas, y otras comenzadas a construir, y que habían sido suspendidas a causa de las dificultades económicas.

Se creará un consorcio de Bancos, que recogerá las acciones de las compañías fallidas, con el fin de restablecer la situación de las empresas protegidas. El consorcio emitirá acciones que ofrecerán una sólida garantía.

MARYLAND = ROUQUET
El Super-cigarrillo

PORTUGAL

LISBOA 10. — **Los bienes confiscados al señor Alfonso Costa.**— El Gobierno ha resuelto devolver al señor Alfonso Costa los bienes que le fueron confiscados durante la revolución, por haberse comprobado que fueron adquiridos por medios legítimos, principalmente en el ejercicio de la abogacía.

El Presidente Sidonio Paes, ha conferenciado con varias personalidades políticas respecto a la constitución del Gobierno.

ARGENTINA

FESTEJOS A LA EMBAJADA CHILENA EN BUENOS AIRES

BUENOS AIRES, 10.— Se ha organizado el programa del concurso hípico que se realizará el día 17 en la pista de la Sociedad Rural. Los dos primeros premios, que se llaman "San Martín" y "O'Higgins" consisten, respectivamente, en una medalla y un cronómetro, ambos de oro. Los demás premios consisten en monturas de equitación, copas y objetos de arte.

Una gran manifestación patriótica se organizará el día 18 en la plaza del Congreso a las 9.30 de la noche. Después de los discursos que pronunciarán don Juan Carlos Garay, don Juan A. Mendoza Celis y don Humberto Viquart. En esta manifestación participarán 56 instituciones. Los concurrentes llevarán antorchas y banderas y desfilarán frente a la casa de gobierno, desde cuyos balcones presenciarán el desfile el Presidente de la República, los Ministros de Estado. El desfile será encuadrado por bandas militares y el Cuerpo de Bomberos.

El Sábado, después del almuerzo que ofrecerá el presidente de la Cámara de Diputados señor Fernando Saguier, se efectuará un paseo por el Metropolitano hasta las Flores. La comitiva será recibida allí por una comisión parroquial. Los Embajadores asistirán al homenaje que se hará a Chile y al cual asistirán dos cuerpos de infantería, el Regimiento de Granaderos y 5,000 alumnos de las escuelas fiscales. Estos últimos acompañados por la banda municipal entonarán los himnos chileno y argentino. Hará uso de la palabra don Manuel Augusto Montes de Oca, quien descubrirá una placa colocada en el pedestal del monumento Pueyrredón. Habrá además un desfile de tropa al rededor de la plaza.

BUENOS AIRES, 10.— **Viajeros chilenos.**— Los diarios publican la lista de los viajeros chilenos que han llegado a Buenos Aires, por la última combinación y que está compuesta de los siguientes señores: Pedro Correa Ovalle, Mario Zañartu Cavero, Eneas de Castro, Guillermo Ruiz Tagle, Ricardo Riesco. Dicen los diarios que los hoteles están repletos de pasajeros, y que los que llegan encuentran grandes dificultades para alojarse. Numerosas señoras han enviado ramos de flores a la señora Sara del Campo de Montt. Los diarios le dedican expresivos sueltos. "La Nación" recordando los afectos que se le profesan a la señora del Campo, dice: "Los recuerdos cariñosos que dejó en sus visitas anteriores a Buenos Aires, y su gentileza y agasajos con que ha recibido a los viajeros argentinos en Chile harán que la señora del Campo no se sienta extraña en el seno de nuestra sociedad, donde ocupa un puesto que le pertenece.

Banquete en la Sociedad Rural.— El presidente de la Sociedad Rural ofrecio en el local de la Sociedad un almuerzo a las delegaciones chilena, brasileña y uruguaya. Habló el delegado chileno señor Pedro Ruiz Tagle.

BUENOS AIRES 10.— **La huelga del personal de correos.** — La situación creada por la huelga del personal de correos continúa en el mismo estado. El Director del servicio ha emplazado a los empleados para que reanuden sus servicios. Los huelguistas han resuelto continuar con toda intensidad el movimiento.

Las oficinas centrales de correos están cerradas y custodiadas por tropas.

Circulan rumores de que, a consecuencias de la huelga de los empleados de correos y telégrafos, ha renunciado el Director General de estos servicios, señor Giuffra.

El movimiento huelguista de los estudiantes de Córdoba.— Las últimas noticias recibidas de Córdoba anuncian que han sido puestos en libertad 78 estudiantes, en obedecimiento de una orden del Presidente de la República, y que se ha restablecido la situación que existía antes del asalto a la Universidad.

Las tarifas ferroviarias. — Los representantes de las empresas ferroviarias celebraron ayer una conferencia con objeto de tratar sobre el aumento de las tarifas ferroviarias y del rechazo de éstas por el Ejecutivo.

Interrogado el Ministro de Obras Públicas respecto a este asunto, declaró que ignoraba la actitud que asumirían las empresas; pero que cualquiera que fuera ella, dijo que el Gobierno mantendría su decisión para evitar cargas tan abrumadoras para la producción nacional.

El movimiento estudiantil de Córdoba. — Comunican de Córdoba que la policía allanó el local de la Federación Universitaria, en la sospecha de que los estudiantes tenían armas ocultas.

LOS AGASAJOS A LA EMBAJADA DE CHILE

BUENOS AIES, 10.—El Ministro argentino en Santiago, señor Gómez, tranmitió a la Cancillería algunas indicaciones del Embajador señor Gonzalo Bulnes a fin de que se reduzcan en lo posible las proporciones de las fiestas, con objeto de que algunos miembros de la Embajada puedan realizar su programa personal de excursiones. El canciller señor Pueyrredón contestó que se tendrá presente la indicación y que se informará de ella a la comisión de agasajos.

El canciller Pueyrredón recibirá mañana a los delegados de agricultura de Chile.

BRASIL

RIO DE JANEIRO, 10. — **La misión universitaria argentina.**— Procedente de Minas Geraes llegó a San Pablo la misión universitaria argentina que preside el doctor León Suárez.

Los artículos de primera necesidad. — Los comerciantes minoristas han manifestado su satisfacción y han aplaudido al Gobierno por la medida que ha adoptado de combatir el encarecimiento de los artículos de primera necesidad, los que eran mantenidos por los comerciantes mayoristas.

Los diarios dicen que hay muchas probabilidades de que el Gobierno dicte un decreto requisionando todos los artículos de primera necesidad.

La policía continúa clausurando todos los negocios infractores de los precios fijados por la comisaría de consumos a los artículos de primera necesidad.

El Congreso Nacional de Periodistas. —Ayer se efectuó la reunión preparatoria del Congreso Nacional de Periodistas, a la que concurrieron ochenta miembros.

El Grito de Ipiranga.—En San Pablo se ha celebrado con toda solemnidad el aniversario del Grito de Ipiranga. Con este motivo se han cambiado notas de salutación entre los directores de Correos del Brasil y del Uruguay.—(Agencia Americana).

RIO DE JANEIRO 10. — **Construcción de un estadium.** — Los ministros de Marina y de Obras Públicas visitarán el Jueves próximo el campo atlético, donde se construye un gran estadium, en el cual se verificará el próximo campeonato suramericano de football.

URUGUAY

MONTEVIDEO, 10. — **La huelga portuaria.** — Se restablece el tráfico marítimo. La situación se está normalizando y el tráfico en el puerto se ha restablecido. La mayoría de los obreros huelguistas han vuelto a sus trabajos y salvo pequeños incidentes los demás obreros reanudarán sus tareas.

Parece que la huelga se encuentra definitivamente solucionada.

La separación de la iglesia del Estado. — Hoy se han iniciado las colectas públicas a fin de allegar fondos para el mantenimiento del culto debido a la próxima promulgación de la ley que separa a la iglesia del Estado.

Se espera que los fondos colectados alcancen a cubrir los gastos del mantenimiento del culto.

Las fiestas estudiantiles de primavera. — Reina gran animación en los centros estudiantiles y en tadas las facultades para organizar las próximas fiestas estudiantiles de primavera.—(Agencia Americana).

MONTEVIDEO 10. — **La huelga.** — El movimiento huelguista de los obreros del puerto continúa en el mismo estado.

LOS CONDENADOS A MUERTE

Esfuerzos de la opinión pública para libertarlos del patíbulo.—Un gran retrato de Corina Rojas hecho días antes del asesinato de don David Díaz Muñoz, que no se ha publicado.—Corina, como está en la actualidad en la Casa Correccional.—Posibilidad de iniciar un nuevo proceso como antecedente para pedir la revisión.—CORINA ROJAS PUEDE SALIR ABSUELTA. — LO QUE NOS DICE DON MALAQUIAS CONCHA en reportaje que publicará

"SUCESOS"

DE MAÑANA JUEVES 12

Sección femenina, por la señora Sara Hübner.—**Vida Social:** el gran baile en casa de la familia Valdés Echenique.—Recepción en la Nunciatura Apostólica con ocasión del natalicio de S. S.—Los matrimonios de la semana, matinées, etc., etc.—**Actualidades:** la muerte de Claudio Pulgar Pulgar.—Sobre las últimas incidencias políticas.—El nuevo Ministro del Uruguay, su recepción en la Moneda.—Carreras en el Club Hípico, etc., etc.

DIBUJOS, CARICATURAS Y ARTICULOS LITERARIOS.

Cómo tendrán que ser las carreras si continúan las lluvias de los Sábados. — El actual Ministerio: flor de un mes, página en negro de COKE.

ALGO QUE INTERESA. . .

Hacemos a Ud. presente que: **LA SASTRERIA SANTA ELENA, San Diego 245,** entrega ternos y sobretodos de medida, con telas de la mejor calidad, con sólo $ 20 mensuales. ¡Aproveche Ud. esta verdadera ocasión! No olvidarse...

San Diego 245. — San Diego 245

Atendida por su propio dueño. **E. FAIVOVICH E HIJOS**

z-6674-12-i

VALPARAISO

Don José Manuel Ahumada.—Ha dejado de existir, después de una breve enfermedad, el señor don José Manuel Ahumada.

El señor Ahumada fué fundador de la 2.a Compañía de Bomberos de Quillota y desempeñaba últimamente el cargo de tesorero general del mismo cuerpo.

Sus numerosas relaciones demostraron el aprecio que tenían por el extinto acudiendo a sus funerales que se efectuaron en la tarde de ayer, con asistencia de las diversas compañías de Bomberos de Quillota.

Movimiento marítimo.—Ayer Martes entraron:

Vapor Florencia, de Antofagasta, con surtido y consignado por los señores R. W. James y Cía.

Vapor Huasco, de Colón, con surtido y consignado por la Compañía Sud Americana de Vapores.

Vapor Mapocho, de Eten, con surtido y consignado por la Compañía Sud Americana de Vapores.

Vapor Potrerillos, de Coronel, con surtido y consignado por los señores Gep C. Keprick y Cía.

Remolcador Miracores, de San Antonio, trayendo a remolque a la chata Iberia, ambos consignados a los señores Sanz y Cía.

Ayer no hubo salidas de vapores a causa del mal tiempo.

Hoy Miércoles 11 salen, si el tiempo lo permite:

Vapor Aysen, para Colón, en viaje rápido, a las 16 (antes a las 4 P. M.), despachado por la Compañía Sud Americana de Vapores.

Vapor Duendes, para Coronel, directo y despachado por la Compañía Inglesa de Vapores.

Vapor Olga, para Coronel, directo y depachado por los señores Germain y Sierra.

Vapor Emilia, para Coronel, y directo y despachado por la Compañía Carbonífera Schwager.

Vapor Stegelborg, para Taltal, directo y despachado por los señores Wessel Duval y Cía.

Vapor Potrerillos, para Tocopilla e intermedios, y despachado por los señores Geo C. Kenrick y Cía.

Goleta Teresina, para Pichidangui, directo y despachado por el señor Carlos Barroilhet.

DEFUNCION

Habiendo dejado de existir nuestra querida esposa y madre

ROSA RIOS DE VENEGAS

avisamos a nuestras relaciones que sus restos serán conducidos al Cementerio Católico el Jueves, después de una misa que se oficiará en la Parroquia de San Miguel Arcángel, a las 9 h.

Nicanor Venegas e hija.

TE HORNIMAN
PRUEBE ESTE RICO TE
Calidad Especial y a precio bajo

TE HORNIMAN
PRUEBE ESTE RICO TE
Calidad Especial y a precio bajo

TE HORNIMAN

Pruebe este rico Té, calidad exquisita y a precio bajo

Se vende en los mejores Almacenes

Una vez probado se convencerá que el

TE HORNIMAN

es la clase mejor y más económico

TE HORNIMAN

TE HORNIMAN
PRUEBE ESTE RICO TE
Calidad Especial y a Precio bajo

TE HORNIMAN
PRUEBE ESTE RICO TE
Calidad Especial y a Precio bajo

14-i

Lotería Nacional Argentina

SORTEO DE $ 100,000 ARGENTINOS

SEPTIEMBRE 17

El billete entero vale: $ 24 argentinos, $ 40 chilenos ó 53 francos.
Un quinto: $ 6 argentinos, $ 10 chilenos ó 14 francos.

SORTEOS DE $ 80,000 ARGENTINOS

SEPTIEMBRE 24 Y 30

El billete entero vale: $ 19 argentinos, $ 30 chilenos ó 42 francos.
Un quinto: $ 5 argentinos, $ 9 chilenos u 11 francos.

Haga sus pedidos de billetes de la Lotería Nacional Argentina a la Casa Chilena LEONIDAS ROJAS, con la seguridad de que sus órdenes serán atendidas a vuelta de Correo.

De todas las jugadas esta Casa despacha desde un décimo o un quinto.

A cada comprador se le envía la lista oficial con el detalle de los 5,400 premios que se reparten en cada sorteo.

Ordenes por carta certificada y giros a

LEONIDAS ROJAS

CORRIENTES 435. — CASILLA 1047. — BUENOS AIRES. 4-i

INFORMACIONES DEL PAIS

LA PROVINCIA DE CONCEPCION

Como se desprende de nuestras informaciones se hace necesario crear en Concepción la Universidad, la casa intelectual donde puedan recibir los jóvenes con entera independencia todos aquellos conocimientos que les sirvan para la lucha por la vida. En ese sentido la Universidad contribuirá de manera firme y eficaz al progreso de la República, ya como entidad nueva que cultiva la instrucción científica o industrial, que se requiere para el progreso económico o bien dando a la juventud dentro de la organización propia universitaria amplio desarrollo a las actividades y aspiraciones de los estudiantes.

Es de imperiosa necesidad llevar a término los trabajos del edificio del Liceo de Hombres, del Liceo de Niñas; de la Cárcel nueva, donde su estrecha comunidad tienen que

—CER AÑO DE LA ESCUELA NORMAL DE PRECEPTORAS

vivir forzosamente los soldados y los presos, sin higiene, ni comodidad alguna, y finalmente los trabajos del malecón del Bío-Bío y del edificio para el Regimiento Chacabuco.

Es necesario crear una o dos comisarías más con personal competente e instalarlas en locales amplios y apropiados.

En cuanto a los servicios de instrucción el señor Intendente sólo ha podido obtener las promesas para agrandar el sitio de la Escuela Modelo y para la construcción de un edificio para escuela, en un espacio que queda entre la Plaza Acevedo y la Cárcel.

La Universidad penquista

Desde hace años se venía sintiendo en la ciudad de Concepción la necesidad de crear una Universidad, que pudiera dar asiento en sus aulas a la gran cantidad de estudiantes universitarios de la gran ciudad del Sur.

A este efecto, una comisión compuesta de profesionales respetables

CALLE BARROS ARANA

se trasladó a la capital con el objeto de ponerse al habla con el Gobierno, a fin de dar cuanto antes cuerpo a esta feliz idea.

La comisión tuvo el mejor éxito: encontró una franca acogida en los hombres de Estado, comprometiéndose éstos a prestar todo su apoyo para la creación de la nueva Universidad que no significaba en resumen el menor gasto para el fisco.

Para fundarla se ha contado con suscripciones particulares y de diversas instituciones, dispuestas a contribuir siempre al mantenimiento de ella, a fin que responda a las necesidades de la región, y tener un centro de mayor cultura para la juventud estudiosa del sur del país.

La nueva Universidad quedaría, según se persigue, sometida a la ley de 9 de Enero de 1879, y por consiguiente, al Consejo Superior de Instrucción Pública, que es, según el artículo 6 de la expresada ley, la superintendencia de la educación pública establecida por el artículo 145 de la Constitución.

A pesar de todos estos antecedentes, la nueva Universidad tendrá personalidad jurídica, permitiéndole gozar de un patrimonio propio, manejado con cierta autonomía.

La Universidad fomentará la instrucción científica o industrial que se requiere para el progreso económico del país.

De acuerdo con estas ideas fundamentales, se presentó a la aprobación de la Cámara un proyecto de ley cuyas ideas primordiales son las siguientes:

La Universidad de Concepción constará de las facultades de Ciencias Físicas y Matemáticas; ciencias biológicas y médicas; ciencias químicas, agricultura y artes industriales; ciencias jurídicas y sociales; humanidades, filosofía y Bellas Artes.

La Universidad podrá otorgar los siguientes títulos y grados: ingeniero de minas, agrónomo, electricista, mecánico, químico industrial, y demás a que puedan dar lugar las escuelas o cursos especiales que se creen.

Además, puede dar los grados de licenciado y doctor en ciencias, letras, filosofía y bellas artes.

El gobierno comunal

La actual Municipalidad de Concepción está compuesta de un digno y respetable personal.

Forman la mayoría tres regidores demócratas y dos conservadores. En

EL PRIMER ALCALDE DE CONCEPCION, DON ABRAHAM MORENO

la minoría están tres regidores radicales y uno liberal, que hacen una fiscalización levantada y enérgica.

Según el pacto de administración firmado por los miembros de la mayoría, los conservadores tendrán la primera Alcaldía por el primer año y los demócratas, por el segundo. En el tercer año, será Alcalde, por los seis primeros meses, un conservador, y por el resto del período, un demócrata.

El actual Primer Alcalde es el señor Abraham Romero G., joven y activo abogado. A su laboriosidad se deben muchos de los adelantos que se han introducido últimamente en la administración comunal.

Segundo Alcalde es el abogado demócrata don Baldomero Merino; y tercero, el abogado radical don Pedro Cruzat F., quien será reemplazado según los pactos de mayoría, por el ex-Primer Alcalde don Octavio Bravo.

Los señores Merino y Cruzat han secundado con brillo la actuación del Primer Alcalde, señor Romero, cooperando a la realización de todos los proyectos que se refieren al progreso de la ciudad.

Los otros regidores de la mayoría son los señores Luis E. Concha, abogado demócrata; Teófilo Hinojosa, obrero-mecánico, miembro laborioso del Municipio pasado; y don Braulio Cermi, conservador apreciable, regidor en el período antepasado.

Acompañan al señor Cruzat en la minoría los señores Desiderio González, miembro del Municipio anterior, y el joven abogado don Juan A. Ríos.

El otro regidor es el señor don Exequiel de la Barra Orella, de filiación liberal.

El pueblo confía y espera mucho del actual Municipio y está satisfecho de los hombres que ha elegido para administrar los intereses de la ciudad.

En la Municipalidad de Concepción el doctrinarismo político se ha hecho a un lado, para dar paso a una administración que se caracteriza, ante todo, por una correcta inversión de los fondos comunales y por un gran espíritu de trabajo de parte de los regidores que la componen.

DON EDMUNDO LARENAS
Superintendente del Cuerpo de Bomberos

El Cuerpo de Bomberos

Elementos de que consta. — Deficiencias en el material

Consta el Cuerpo de Bomberos de cinco Compañías: tres de agua, una de hachas y de escalas y una salvadora y guardia de propiedad.

Su material es muy pobre y no corresponde a las necesidades de una ciudad como Concepción. Sólo la 1.a Compañía tiene una bomba nueva y dos gallos automóviles. Las demás, apenas disponen de un material antiguo, pesado y con el cual hay que hacer verdaderos prodigios en caso de un siniestro de regulares proporciones. La dotación de mangueras es escasísima y, por lo mismo, es de muy fácil destrucción.

Se impone la necesidad de adquirir una cantidad suficiente de mangueras, como también algunos gallos y carros automóviles que permitan llevar a tiempo los elementos de salvataje en caso de incendio aún hasta los puntos más apartados. El área de la ciudad abarca como 400 manzanas de edificios, fuera de los que existen en los suburbios, como los populosos barrios de Pedro Valdivia, Puchacay, etc.

El Fisco, que posee aquí propiedades cuya tasación asciende a cerca de seis millones de pesos, sólo contribuye con una subvención de 6,000 a 8,000 pesos anuales para el sostenimiento del Cuerpo de Bomberos. Por excepción, este año ha subido esta subvención a 10,000 pesos, cantidad insuficiente si se toma en cuenta las grandes necesidades de la institución.

A pesar de la escasez y antigüedad del material, el personal del Cuerpo en ningún caso ha desmayado en sus propósitos altruistas. A cada incendio concurren, en término medio, no menos de 150 voluntarios, que, despliegan una acción digna de todo encomio.

El superintendente del Cuerpo, el señor don Eduardo Larenas, es una respetable personalidad de Concepción, que no ha omitido sacrificio por colocar a la institución en el pie de prestigio en que se encuentra actualmente.

En general, se nota entre todos los miembros de la institución un gran entusiasmo y una laboriosidad incansables para cumplir los fines humanitarios y abnegados que tiene por divisa el Cuerpo de Bomberos. Las deficiencias materiales de que adolece el Cuerpo, son suplidas con una voluntad férrea de parte de los dirigentes y voluntarios.

La Policía

Sus principales necesidades.—La creación de una tercera comisaría, como un medio de obtener un mejor servicio

El Cuerpo de Policía de Concepción está dividido en tres secciones, constando de dos comisarías y de la Sección de Seguridad.

La supervigilancia general del servicio está a cargo de un Prefecto, y, además, de dos comisarios, 2 inspectores y 12 sub-inspectores, existen 274 empleados para la atención de los diversos servicios policiales.

El servicio se extiende a un área no inferior a 600 manzanas, incluyendo los barrios nuevos de Chillancito, San Carlitos, Población Vargas, Avenida Puchacay, Población La Toma y Avenida Pedro Valdivia.

Se hace servicio efectivo de policía sólo en 96 manzanas, quedando el resto de la población, desde las 18 hasta las 24 horas (antes 6 a 12 P. M.), sin otra vigilancia que la de las patrullas volantes.

Los edificios en que funcionan los cuarteles son fiscales. El de la 1.a comisaría se puede llamar cuartel; el de la 2.a sólo tiene de tal el nombre, pues es una casa particular, inadecuada para el servicio y que no cuenta en absoluto con las más elementales condiciones de seguridad e higiene que requieren esta clase de locales.

Para la conveniente atención del servicio de la ciudad, se impone la creación de una tercera comisaría, con el personal necesario para la vigilancia del extenso sector que hoy día carece de policía. Además, para la supervigilancia del servicio, se hace necesario crear los puestos de Sub-Prefecto, 2 sub-comisarios y 4 inspectores, sin contar el personal que demandaría la creación de la nueva comisaría.

La Sección de Seguridad, según se nos informa, necesita dos oficiales ayudantes y no menos de 15 agentes, a más del personal necesario para organizar la Oficina de Identificación, que actualmente sólo existe en el nombre.

La Policía del Orden tiene distribuídos dos retenes en puntos estratégicos: uno en Caupolicán,

FORMACION DEL REGIMIENTO CHACABUCO EN EL PARQUE ECUADOR AL PIE DE LA ESTATUA DE MARTINEZ DE ROZAS

entre Cruz y Bulnes, y otro en la Avenida Collao. Es de absoluta necesidad establecer otros en Pedro Valdivia, San Carlitos, Puente Andalién, Barrio Puchacay, Las Pocitas y camino al Cementerio, con lo cual quedarían tomadas todas las salidas del pueblo, pudiendo los jefes policiales responder de la buena atención del servicio que demanda la tranquilidad de la población.

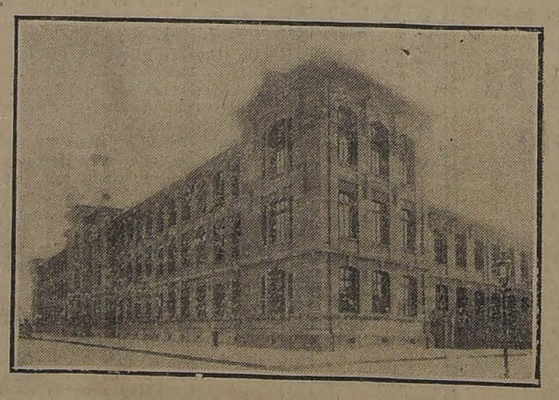

LICEO DE HOMBRES

El Liceo de Hombres

Situado a un extremo de la ciudad, frente al Parque Ecuador y al Cerro del Caracol, es éste el establecimiento más importante en su género en todo el sur de Chile.

Su matrícula asciende en el presente año a un mil cien alumnos, provenientes de las provincias de Concepción, Arauco, Bío-Bío, Malleco, Cautín y aún Valdivia.

Funcionan en el Liceo, seis cursos de preparatoria, dieciocho de humanidades y uno completo de Derecho.

Además, hay cursos de Pedagogía en Inglés, Taquigrafía, Dactilografía, Matemáticas Superiores e Hidráulica Agrícola, todos creados por

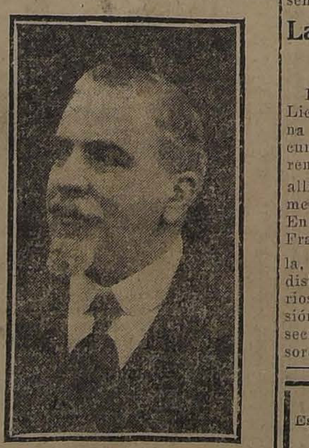

DON ENRIQUE MOLINA

el Comité pro-Universidad y Hospital Clínico de Concepción.

Es rector el prestigioso educacionista y filósofo don Enrique Molina, vice-rector el señor Aníbal Pincheira y cuenta con un personal especialmente competente de cerca de cincuenta profesores.

El nuevo edificio, cuya construcción se inició siendo rector don Pedro N. Cruz Silva, será, a no dudarlo, el más espléndido de todo Chile. Tendrá una manzana, de construcción severa y elegante.

Es urgente que el Gobierno se procure de terminar cuanto antes los tres patios que darán a la calle Caupolicán, pues, hoy, los alumnos externos, que son la mayoría, carecen de espacio donde hacer sus juegos, viéndose obligados a permanecer en las galerías en la hora de recreo.

El Ateneo

Reune en su seno a los intelectuales penquistas. Es de reciente fundación y ha celebrado algunas sesiones públicas con gran éxito. Está regido por el siguiente directorio: señores Enrique Molina, Luis David Cruz, Ezequiel de la Barra, Ignacio Verdugo, Abraham Valenzuela, Samuel Guzmán García, Agustín Castellón, Edmundo Larenas y Esteban Iturra Pacheco, secretario es el señor Carlos Soto Ayala.

La extensión Universitaria

En el hermoso salón de actos del Liceo construido hace poco, funciona la Extensión Universitaria y Secundaria de Concepción. Las conferencias que periódicamente se dan allí son muy concurridas. Ultimamente las han dictado los señores Enrique Molina, Edmundo Larenas, Francisco Jorquera, Carlos Soto Ayala, Humberto Vergara y otros, sobre distintos tópicos científicos y literarios. Es el Presidente de la Extensión Universitaria el señor Molina, secretario el señor Soto Ayala y tesorero don Aníbal Pincheira.

Dr. GIANELLI
Especialidad en sífilis, piel, vías urinarias.
21 DE MAYO 562
Consultas: 1 a 6.

Los servicios administrativos

NECESIDAD DE AUMENTAR EL PERSONAL DE LA POLICIA, ESTA CONSERVA EL MISMO NUMERO DE GUARDIANES DESDE HACE 25 AÑOS

EL EDIFICIO DE LA CÁRCEL

EL REGIMIENTO CHACABUCO MERECE ALGO MAS QUE EL LOCAL EN QUE SE HALLA INSTALADO

EL MALECON DE BIO-BIO

CON EL INTENDENTE DE LA PROVINCIA, SEÑOR SANHUEZA

Es el actual Intendente de Concepción, doctor don Tomás Sanhueza Sanders, un activo y laborioso funcionario, práctico y emprendedor.

Hijo de la provincia, está vinculado a las familias más respetables de la ciudad, y ama con justicia a su pueblo que ha servido con altruismo y cuyas necesidades seguirá atendiendo con dedicación e inteligencia desde el alto cargo a que ha sido llamado por el actual gobierno de la República.

De regreso de su reciente viaje a Santiago, hemos tenido la oportunidad de entrevistarlo ligeramente y de conocer los motivos de su viaje, algunas impresiones y conceptos que tiene sobre los servicios públicos confiados a su actividad y a su celo.

Le presentamos nuestro saludo, y al saber que íbamos de parte de "La Nación" que se preocupa con interés del progreso de las provincias y procura en la mejor forma, atender sus necesidades, nos expresó su adhesión al diario, manifestándose francamente dispuesto a aceptar nuestra modesta colaboración a sus anhelos laboriosos en bien de la provincia.

—Su viaje a Santiago..., le dijimos.

—Mi viaje a la capital, nos expresa, ha obedecido a atenciones de diversos servicios de mi cargo.

Este proyecto consulta los indispensables aumentos en los servicios de la Prefectura, de las Secciones de Seguridad, e Investigación y en las Comisarías. Pide que el número de 198 guardianes sea elevado a 264 para que con los guardianes primeros y segundos se forme un total de 300 individuos de tropa, divididos en dos Comisarías.

A este respecto sólo he conseguido como resultado de mi viaje, interesar al Gobierno y promesas para que en el estudio general que se hace de los servicios de policías de la República, se procure satisfacer las necesidades que tan claramente mi proyecto representa.

Por lo demás, en lo que hace a la forma como está establecida la vigilancia y el servicio actual de nuestra policía, recibí frases y reiteradas felicitaciones.

—En cuanto a los servicios de instrucción, nos dice el señor Intendente, llevé a Santiago un cuadro detallado de sus necesidades, y siento verdaderamente decir que nada o casi nada pude obtener, sino son las promesas para agrandar el sitio de la Escuela Modelo que se construye en la calle de Bulnes esquina de Colo Colo, y las seguridades de construir un edificio para escuela en un espacio que queda entre la Plaza Acevedo y la Cárcel en construcción.

—A propósito de cárcel, señor Intendente, le digimos, ¿qué puede decirnos?

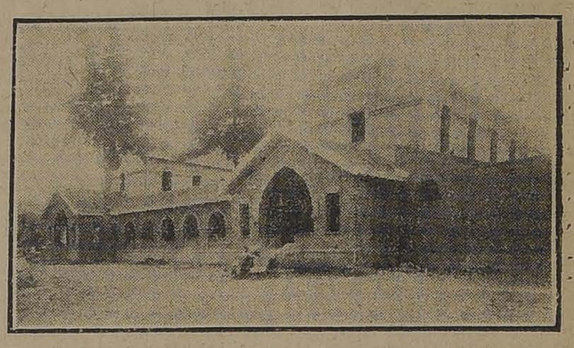

MANICOMIO ABELLO.— UNA PARTE DE LOS PABELLONES

Comprendiendo que uno de los deberes primordiales que afectan a la Intendencia que sirvo, es velar por el correcto funcionamiento de los servicios del orden y de la seguridad públicos, he creído conveniente prestarles especial atención.

Para ello he comenzado por nuestra ciudad, consiguiendo elaborar, de acuerdo con la Prefectura, un proyecto que considero muy importante, porque su realización vendría a colocar a la policía de Concepción en condiciones de llenar cumplidamente sus funciones de garantía efectiva en el orden público y en la seguridad de las personas y de las propiedades.

Es este proyecto, el que con planos gráficos y todos sus detalles he llevado al Gobierno y al criterio de muchos de los hombres dirigentes del país.

Como dato ilustrativo y argumento superior a favor del aumento de policía de esta ciudad, sólo debo decir que su personal se compone hoy de 198 guardianes, número que existe desde hace 25 años.

La ciudad, en cambio, en este mismo tiempo, como lo he sostenido en nota enviada al Gobierno en Julio último, ha duplicado su población; se han diversificado sus servicios y ampliado enormemente su radio urbano; las industrias y el comercio han alcanzado un desarrollo extraordinario y regímenes nuevos, como los juzgados de Policía Local, las Leyes sobre Alcoholes, sobre descanso dominical y la multiplicación enorme de todas las actividades de la vida urbana, han creado necesidades que no puede satisfacer hoy el mismo personal del orden que existía hace cinco lustros.

—Del edificio de la Cárcel en construcción, es preferible, nos responde con cierta decepción que revela su espíritu, debido al frío escepticismo con que se atienden en Santiago las necesidades de las provincias, **es preferible** no hablar por ahora...

Me referiré más bien al alojamiento criminal (y hace fuerza sobre la palabra criminal) en que se viene manteniendo, en los pabellones de la Cárcel nueva, al Regimiento Chacabuco.

Esta cuestión de sacar pronto de la Cárcel una unidad, tan respetable de nuestro Ejército, la traté con interés ante el Gobierno; pero no deseo manifestar aún en la prensa mis ideas sobre este asunto y hasta no estar con tiempo de hacer una exposición detallada sobre ellos, a fin de evitar comentarios inconvenientes de los superficiales, y de los que ignorando las cosas quieren opinar sobre todas las materias...

—¿Y qué nos dice sobre el futuro malecón del Bio-Bío, señor?

—Sencillamente los estudios, planos y presupuestos hechos hasta ahora no deben apreciarse. Estando cerrados en sus bases, es natural que todo lo hecho sobre éstas serán inconvenientes si no falsos.

Estoy preocupado de esta gran obra, nos dice, y del estudio sereno y concienzudo de ella, que lo haré con técnicos reputados, espero firmemente un gran progreso y grandes bienes para Concepción.

Y el tiempo que nos limita, y nos troncha muchas veces caros anhelos, vino a ponerle término a la conversación tan agradable que nos dispensara el digno y caballeroso Intendente de la Provincia.

(De nuestro corresponsal por telégrafo)

Talcahuano.—La escuadra de evoluciones.—Zarpará hoy con rumbos a Valparaíso. — Hoy saldrá de este puerto con destino a Valparaíso, la escuadra de evoluciones, al mando del contralmirante don Agustín Fontaine.

La escuadra se compone del acorazado "Capitán Prat", de los cruceros "Esmeralda", "Chacabuco" y "Ministro Zenteno"; de los cazatorpederos "Condell" y "Lynch" y de los destróyers "Merino Jarpa" y "O'Brien".

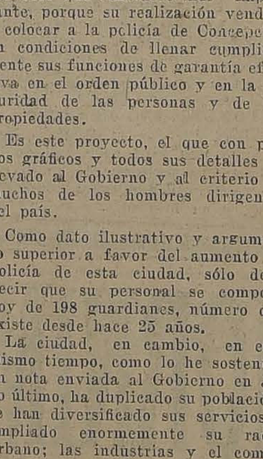

DON AURELIO LAMAS, PROPIETARIO DEL IMPORTANTE DIARIO "EL SUR" Y UNA DE LAS FIGURAS MAS REPRESENTATIVAS DE LA PROVINCIA

Programa de las festividades patrias. — Las instituciones comerciales y particulares han tomado activísima participación en el programa que se efectuará en los días de fiestas patrias.

Se ha elaborado un buen programa de fiestas populares en la Avenida Manuel Rodríguez. En el Parque Ecuador se establecerán algunos kioskos con ventas de comestibles y refrescos. En la Plaza Independencia habrá una iluminación especial, como también en las calles de Barros Arana, Caupolicán y en el Parque nombrado. Además, se quemarán fuegos artificiales en la Plaza y en los barrios de Pedro Valdivia y Matadero.

En el pueblo se nota un especial entusiasmo por presenciar las fiestas, que se desarrollarán durante los días 18, 19 y 20.

Juicio Schwager con Pachoco-Rojas. — Continúan los alegatos en la Iltma. Corte de Apelaciones, en el litigio que sigue la Compañía Schwager con la sucesión Rojas Miranda.

Esta causa ha despertado un gran interés.

Hoy concluyó su alegato el señor don Pedro Montenegro.

Directorio del Club Demócrata. —Hoy se reunirán los socios del Club Demócrata en junta general extraordinaria, con el objeto de elegir nuevo Directorio.

ANTOFAGASTA

(De nuestro corresponsal, por telégrafo)

Parlamentario en viaje. — Ha llegado a este puerto el diputado don Antonio Pinto Durán.

Generoso donativo.— El respetado comerciante de esta plaza, don Jorge Sabroncello, con motivo de la inauguración de su oficina Luisa, ha donado las cantidades

REVOLVEDORA DE CONCRETO

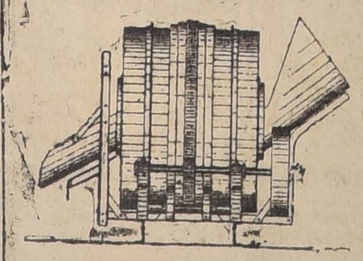

Rendimiento 8 metros cúbicos por hora.

Prácticas, sólidas y económicas.

RAAB, BELLET y Cía.

Santiago, Estado 235 -- Talca, Comercio 840

CIGARRILLOS "Maryland Cabinet"

Son los mejores

20-i

$ 5,000 al Asilo de Huérfanos.

Política.— "El Industrial", por aclaración de interesados, informa que don Emilio Bello y el señor Balmaceda han ingresado al grueso del Partido Balmacedista, por haber este recobrado su libertad de acción; pero que dejarán de formar parte de él si se une a los conservadores.

TACNA

ARICA.— **Terminación del alcantarillado.**— La Junta de Alcaldes de Arica ha enviado una nueva comunicación al Ministerio de Industria en la que pide que se consulten fondos para terminar las obras de alcantarillado del puerto de Arica, trabajos que son indispensables para la higienización de la ciudad.

El Ministerio ha contestado a la Junta que en el presupuesto de 1919 se consultarán $ 300,000 destinados a ejecutar esos trabajos.

TARAPACA

(De nuestro corresponsal, por telégrafo)

IQUIQUE. — **"El Angamos".** — Procedente de Arica llegó el transporte "Angamos" con el objeto de cargar salitre y zarpar el Martes para Valparaíso.

Vapores.— Mañana es esperado el vapor español "Isla de Panay", que inicia un viaje de intercambio comercial entre España y Chile.

—Ha zarpado el vapor "Huasco" con destino a Valparaíso.

El aviador Rojas. — Como lo anunciamos, ha llegado a esta el aviador Eleodoro Rojas, con su aeroplano "Tarapacá".

Este aparato será bautizado el Domingo con un interesante programa de volaciones.

BIO-BIO

(De nuestro corresponsal)

LOS ANGELES.— **Fallecimiento.**— Ha dejado de existir en esta ciudad el señor don Marcos Florin Latapia.

Fiestas patrias.— Con gran animación se siguen los preparativos de las fiestas patrias; las comisiones nombradas para recolectar fondos han dado cuenta de su cometido con espléndidos resultados.

Se prepara un lucido programa de fiestas, en el que tendrán una interesante participación las escuelas públicas y el Regimiento Lautaro, que cubre guarnición en esta plaza.

Asamblea Radical.— En su última reunión esta Asamblea eligió el siguiente directorio: presidente, don Domingo Contreras Gómez; vice, don Adoricio Munita; secretario, don Ramón L. Laing Madariaga; pro-secretario, don Leandro Herrera Concha; tesorero, don Ramón Fernández; y directores sin cargos, los señores Estanislao Anguita y Víctor Manuel Pulgar.

Canal del Laja.— Hoy llegó de San Antonio una gran escavadora a vapor para utilizarla en las faenas del canal del Laja. Como se sabe, esta escavadora extrae 1,000 m.3 de tierra por día, lo que permitirá apresurar rápidamente la construcción de esta importante obra pública.

LLANQUIHUE

PUERTO MONTT.— **Desayuno escolar.**— La Liga Chileno-Alemana ha obsequiado la cantidad de $ 50 con el objeto de ayudar a la realización de la idea del desayuno escolar que patrocinan distinguidas personas.

Con este motivo ha habido entre ambas instituciones un expresivo cambio de notas.

Escasez de fertilizante.—La Intendencia ha enviado al Ministerio de Industrias una interesante nota en la que se insiste acerca de la necesidad que hay de exigir al contratista respectivo provea de guano los depósitos de Puerto Montt.

Estima la Intendencia que si no se toma esta medida, el porvenir de la agricultura se encontraría amenazado.

La lluvia

Se extiende ayer hasta Curacautín al sur e Illapel al norte

La crece del Mapocho

Ha continuado ayer con igual fuerza la lluvia caída desde el Sábado y los telegramas de anoche anuncian que la zona del temporal se ha extendido al sur y aún al norte, como lo demuestran los puntos que damos en seguida:

Hasta anoche llovía en Ligua, Quillimarí, Placilla, Cabildo, Pidehua, Catapilco, Zapallar, Papudo, Melipilla, Cartagena, San Antonio, Lloileo, Talagante, El Monte, Rancagua, Graneros, Doñihue, Coltauco, Talca, Linares, Constitución, Parral, Cauquenes, Quirihue, Portezuelo, San Fabián, San Ignacio, Los Angeles, Puren, Curacautín, Laja, Capitán Pastene, Ancud, San Felipe, Lon Andes, Putaendo, Allcahue.

Desde las doce horas de ayer llovía despacio en Illapel y con fuerza en Quillimarí. En los Vilos y demás puntos llueve con intermitencias.

La crece del río Mapocho

En la tarde de ayer el señor Intendente don Francisco Subercaseaux, en compañía del oficial 1.o de la Intendencia señor Plaza y del inspector de aguas del Mapocho, efectuó una visita al río para estudiar en el terreno los puntos débiles que éste pueda presentar para el caso de una crecida excesiva de las aguas con el temporal.

La comitiva recorrió el río desde el Parque Centenario, hasta la puntilla de La Contadora, tomándose nota, tanto de la crece que se ha manifestado desde antenoche como de los puntos fáciles de provocar una inundación.

El señor Intendente dió las órdenes del caso para que la policía del orden vigile atentamente el río, dando cuenta cada hora de cualquier novedad que note. En seguida, el señor Intendente conferenció con el Director de Obras Públicas sobre este asunto y acordó pedir a la Alcaldía se notifique a la Policía de Aseo, para que ésta se encuentre lista a prestar sus servicios en caso necesario.

LA ELASTICIDAD DE LAS ARTERIAS

ASEGURA LA PROLONGACION DE LA VIDA

Es un hecho plenamente demostrado que mientras las arterias conservan la debida flexibilidad para que el torrente sanguíneo arrastre consigo los elementos anormales o perjudiciales a que dan lugar los abusos o mal tratamiento del organismo, las funciones vitales se verifican con toda precisión y concierto, lo que en nuestro sér se traduce en una perfecta salud.

El avance en la edad provoca el engrosamiento e incrustación calcárea de las paredes arteriales, debido a lo cual el, el enérgico funcionamiento circulatorio de la juventud es substituído paulatinamente por el moderado, y no pocas veces dificultoso pase sanguíneo de la edad madura. Una circulación deficiente no puede sino producir una lenta oxidación o combustión de los alimentos hidrocarburados, cuyo calor llega a ser insuficiente para que se realice, en el grado preciso, la desintegración de la albúmina y su transformación en fuerza viva o potencial, en cuya circunstancia tiende a descender el coeficiente de utilización del ázoe, y consiguientemente a aumentar el de los alimentos residuales, comprendidos con la denominación de "compuestos úricos y xantoúricos".

Siendo que el organismo puede soportar al estado residual hasta cuatro por ciento de la albúmina consumida o sea, en cifras redondas, cuatro gramos por día sin que se advierta una alteración sensible en la salud; apenas es sobrepasada esta cifra, dichos residuos principian a ejercer la acción de los verdaderos tóxicos, y cuyas manifestaciones no tardan en presentarse en forma de opresión al pecho o a la garganta, carraspera, pesadez del cuerpo, dolores de cabeza, falta de apetito, insomnios, vahídos, falta de fuerza, zumbidos de oídos, etc., todo lo cual no tiene otro origen que la sobre-acumulación de residuos azoados en la sangre por defectos de su circulación.

Estos leves síntomas no tardan en acentuarse y hacerse más intensos hasta tomar caracteres de mayor consideración, como jaquecas continuas, neuralgias generales y faciales, eczemas y salpullidos de la piel, resfriados frecuentes, accesos asmáticos, palpitaciones al corazón, dolores musculares y arteriales, etc., son los precursores de graves y a veces incurables dolencias, como neurastenia, reumatismo crónico, articular y deformante, diabetes, obesidad, mal de piedra, arterio-esclerosis, bronquitis crónica, afecciones al corazón en sus diversas fases, infartos glanglionares, tumores blancos, consunción, tisis en sus diversas manifestaciones, y en las mujeres, menstruaciones irregulares, dolorosas, difíciles o demasiado abundantes.

Esta numerosa serie de consecuencias que acarrea la defectuosa circulación de la sangre, que entorpece su constante y regular renovación, tiene una medicación segura e inmediata en el iodo en dosis elevada y al estado naciente, cuyas condiciones la ofrece única y ventajosamente el **CINETGENOL.**

El **CITNEGENOL** está indicado como un específico seguro y sin igual contra toda serie de afecciones, fundado en su alta proporción de iodo que contiene, que no la presenta ninguno de los demás preparados iodados, y al mismo tiempo, por la simplicidad de su composición que, sin ningún peligro, permite al médico elevar sus dosis hasta diez veces las porciones indicadas como medias, llegando a administrar a un enfermo hasta tres gramos de iodo puro y al estado naciente por día. Los brillantes resultados obtenidos en los hospitales del país en casos de sífilis secundaria, terciaria y hereditaria, así como ataques de hemiplegia, tales y demás casos al **CINETGENOL** como el primer preparado de iodo del mundo.

El CINETGENOL previene y remedia los trastornos del sistema arterial, manteniendo o devolviendo la elasticidad a las paredes de sus tubos conductores, para eliminar la causa primera de una numerosísima serie de afecciones, por las que está expuesto a sufrir serias dolencias, y no pocas veces a perder la vida. Es puede decirse, un eficiente medio de gozar de una buena salud y prolongar la vida.

EL **CINETGENOL** es vendido en todas las boticas y droguerías del país al precio de $ 5.00 el frasco.

Fabricado únicamente por el Laboratorio Químico Industrial Casilla 3037, Valparaíso.

LIGA NACIONAL CONTRA EL ALCOHOLISMO

LA SUPRESION DEL ALCOHOL EN LAS FIESTAS DE PRIMAVERA

ESTADISTICAS IMPORTANTES

En las últimas sesiones de la Liga, entre otras cosas, se dió cuenta de lo siguiente:

De haber hecho las gestiones del caso para obtener que se suprima el alcohol en la Fiesta de Primavera. En el seno de los Estudiantes fué rechazada la idea; pero el Presidente del Centro de Estudiantes de Medicina hace gestiones para obtener que las niñas se nieguen a asistir si hay consumo de alcohol.

De que, con la supresión del expendio de licor en los lenocinios y la nueva reglamentación de éstos, muchos de ellos se han visto precisados a clausurarse, lo que prueba que esos centros viven más del vicio del licor que del vicio mismo.

De una comunicación del Centro de ex-alumnos del Internado Barros Arana, en que agradecen el envío de folletos de propaganda y solicitan el auxilio del biógrafo para dar conferencias en su escuela nocturna de la calle Libertad número 1242.

El señor Fernández Vial propuso una minuta sobre reglamentación de la prostitución.

El señor Díaz Lira manifiesta que tuvo que concurrir a unos funerales en el Cementerio General, el 24 del presente, y pudo imponerse de que la mayor parte de los asistentes en seis o siete acompañamientos de gente modesta iban en estado de ebriedad. Le llamó la atención uno de ellos, en el cual de 45 acompañantes iban 24 en estado de ebriedad.

El señor Tolson presentó los cuadros estadísticos de los ebrios apresados en 1917 en todo el país, dividéndolo, para este efecto, en las 82 gobernaciones, subdelegaciones y distritos. Se apresaron 100,787 ebrios, lo que acusa una disminución respecto de años anteriores; pero ella es debida a que ciertas policías están cansadas de una labor constante y sin consecuencias sociales. Llama especialmente la atención al hecho de que esta pequeña fracción de los ebrios de nuestro país irroga únicamente en multas y días de trabajo a la Nación y numerosos hogares, una pérdida de $ 2.284,528. De esa cifra de 100,787, dos tercios pagaron sus multas, pagando una cantidad de $ 671,920. Estos que pagan multa pierden tres días de trabajo, que avaluados por término medio, a cuatro pesos día, da un total de $ 806,304.

El tercio que no paga multa y que asciende a 33,596 es condenado, por término medio, a seis días de prisión. Calculando a cuatro pesos diarios de ganancia, pierden un salario de $ 806,304.

De manera que la pérdida, únicamente en multa y trabajo, se calcula en un mínimum de $ 2.284,528, sin tomar para nada en consideración ni las enfermedades, ni el hambre de la esposa, ni la muerte de los hijos ni otros gastos de diversa índole.

Los señores Presidente, Moore y Fernández Vial hicieron indicación para hacer un gráfico con estos datos, indicando las causas de la disminución y los nombres de las autoridades, y publicarlo y fijarlo en carteles.

Se acordó también:

Lo Solicitar del Jefe de la Inspección Municipal, doctor Francisco Landa, una estadística mensual que demuestre la influencia que la supresión del licor en los lenocinios ha tenido en el desarrollo de la prostitución; 2.o Aprobar la indicación del señor Tolson para aumentar el número de socios y comisionar al señor Moore para que obtenga de los Boy-Scouts y Girls-Guides que se hagan socios de la Liga o envíen donaciones; 3.o Mandar hacer gráficos con el trabajo del señor Tolson, indicando las causas de la disminución aparente de ebrios y los nombres de las autoridades de cada sección territorial; 4.o Felicitar al señor Alcalde Ugarte, por su campaña contra los lenocinios y su venta de bebidas intoxicantes, por el nombramiento de la comisión especial para reformar este servicio y pedir a la I. Municipalidad de Santiago que apruebe las bases presentadas por dicha Comisión.

LA LEGACION DEL BRASIL EN MEJICO

Al dar noticia del viaje a Méjico del señor Luis A. Gurgel do Amaral, quien hasta ahora venía desempeñando la primera secretaría de la Legación brasileña ante nuestro Gobierno, expresamos ayer que dicho diplomático, a su llegada a aquella República, restablecería la representación de su patria, que había quedado vacante desde la partida del distinguido Plenipotenciario señor José Manuel Cardoso de Oliveira.

Acerca de dicho particular, podemos expresar que en realidad, tal representación no está ahora vacante, pues se encuentra en Méjico, con el cargo de Encargado de Negocios del Brasil, el señor Ipanema Moreira, a quien va a sustituir precisamente el señor Amaral.

Lo que motivó aquel dato fué el hecho de que desde la partida del señor Cardoso, ningún otro Ministro Plenipotenciario brasileño ha presentado credenciales en Méjico, donde la gran República suramericana ha mantenido al frente de su Legación a secretarios acreditados como Encargados de Negocios; pero está ya nombrado, según indicamos ayer, el señor Oscar de Tafé.

DEFUNCIONES

Septiembre 10.— — Catalina Varas, de 50 años; Laura Salinas, de 25; Juan Donoso, de 42; Clorinda Tapia, de 40; Rosario Lefebre, de 40; Andrés Bren, de 36; Rafael González, de 24; Augusto Fernández, de 45; Manuel Maureira, de 46; Chaparo Rodríguez, de 96; Luis Ureta, de 59; Augusto Ramírez, de 67; Clodomira Duarte, de 38; Rubén Bustos, de 20; Prosperina Cortés, de 56; Matías Jorquera, de 78; Moisés Silva, de 50; Fernando Manríquez, de 2 y doce menores de un año.

La Viña Concha y Toro

Obsequiará a sus clientes con un

SORTEO

— DE —

25,000 PESOS

distribuído en la siguiente forma:

Un gran premio de. . . .	$ 10,000
Diez premios de.	1,000
Diez premios de.	500

que se efectuará ante notario el 6 de Septiembre de 1919.
Por cada cuarenta pesos de compra se dará un número.
Los vales se canjean en

Moneda N.o 1030 y Manuel Rodríguez 42

15-i.

Ejército y Armada

Ascenso a teniente coronel. — En la vacante producida con motivo del ascenso del teniente coronel don Moisés Anabalón, se ha ascendido a ese grado al mayor don Fermín Alfaro, jefe de sección en el Departamento de Ingenieros.

Por medio de un decreto expedido posteriormente, se le destinó a prestar sus servicios como comandante del Batallón de Telégrafos, de guarnición en esta ciudad.

El actual comandante de este cuerpo, teniente coronel don Luis Paredes, pasará a desempeñar el puesto que ocupaba el mayor Alfaro en el expresado Departamento.

Regreso de una visita de inspección. — Ayer regresó a esta capital el inspector de ingenieros y fortificaciones, coronel don Julio Hinojosa, acompañado de su ayudante, el capitán don Armando García, después de haber revistado los batallones de Zapadores, de guarnición en Osorno, en Talca y en San Fernando.

El coronel Hinojosa viene muy bien impresionado de la instrucción que se da a los reclutas en estos cuerpos, especialmente en el Zapadores Arauco, que comanda el mayor don Nicolás de la Cruz

Revista de comisari . — La revista de comisario en los cuerpos y secciones del Ejército, que reside en esta guarnición, se pasará por papeleta y tendrá lugar el día 12 del actual.

Servirá de interventor el comandante del batallón de Tren N.o 2, mayor don Manuel E. Véliz.

Fiscalía Militar. — En esta oficina se necesita al señor Lisandro Kerste.

Jefes del servicio de guarnición. —Para hoy, el mayor don Matías Díaz; y para mañana, el de igual grado, don Arturo Puga.

Presentaciones. — A la Comandancia General de Armas se presentaron ayer, el capitán don Arturo Lima, de Puerto Montt; destinado al regimiento Esmeralda; y el cadete ingeniero de la Armada, don Eugenio Cibié, de Talcahuano.

Solicitud denegada. — No se dió lugar a una solicitud presentada por el señor Julio Bunster Robles, en la que pedía se le concediera una extensión de playa en Punta Rayos.

Suspensión de una fiesta.—A consecuencia de la lluvia de los últimos días, que ha dejado casi intransitables los caminos de Providencia, se ha acordado suspender hasta nuevo aviso la fiesta que se iba a efectuar el Domingo próximo en el Batallón de Tren N.o 2, con motivo de la bendición del estandarte que obsequió a este cuerpo la brigada de scouts "José Victorino Lastarria".

Aniversario patrio

Formaciones militares. — Festivales de bandas en los paseos públicos. — La revista del 19. — Disposiciones de la Superioridad Militar

La Comandancia General de Armas dictó ayer diversas disposiciones para conmemorar el 108.o aniversario de nuestra independencia, y a fin de tributar honores al Presidente de la República en los días de las fiestas patrias.

Durante los días 18 y 19, el regimiento Artillería Tacna haga en la elipse del Parque Cousiño dos salvas mayores, al salir y ponerse el sol, en conformidad a lo dispuesto en los artículos 159 y 160 del Reglamento de Guarnición N.o 14, para cuyo objeto constituirá un servicio especial de salvas.

El día 18, a las 10.45 horas, las tropas de la 2.a brigada de infantería, un grupo del regimiento artillería Tacna, a pié, la Escuela Militar y regimiento Ferorcarrileros, se encontrarán formadas en la situación que se indica en el croquis que se ha adjuntado a la orden de la plaza, con el objeto de rendir honores al Persidente de la República durante su trayecto de ida al Templo Metropolitano, a la celebración del Te-Deum que se oficiará a las 11 horas, y regreso a la Moneda.

La dislocación de las tropas en formación y retirada a los cuarteles se hará una vez rendidos los honores al Presidente.

Las bandas de músicos de la guarnición solemnizarán las noche del 18 con retretas militares en los sitios siguientes:

Regimiento Buin, de 18 a 20 en la Plaza Independencia; Regimiento Pudeto, de 21 a 23 en id.; Regimientos Tacna y Maturana, de 21 a 23, en Avenida Matta (tabladillo); Regimiento Cazadores, de 21 a 23, en Plaza Yungay; Regimiento Carabineros, de 21 a 23, en Plaza Brasil.

El 19, a las 15, se encontrarán en formación en la elipse del Parque Cousiño, la Escuela Militar, las tropas de la II División de Ejército, residentes en esta guarnición, Batallón Telégrafos, Regimiento Ferrocarrileros y un escuadrón del Regimiento Carabineros, para ser revistadas a las 3 1/2 P. M. (15 1/2 h.), por el Presidente de la República, en la siguiente forma:

a) Formación de parada con honores en conjunto y por cada unidad sucesivamente, en conformidad a lo dispuesto en los respectivos reglamentos. Durante este acto el Presidente será acompañado únicamente por el jefe de las fuerzas, debiendo los comandos subordinados quedar en sus respectivos puestos.

Una vez que el Presidente haya revistado el segundo escalón, las tropas de la primera línea marcharán simultáneamente a tomar la colocación para el desfile. Las tropas de las otras líneas procederán en forma análoga.

b) Desfiles: a) Por compañías, baterías y escuadrones en línea al paso; el Batalión Tren N.o 2 y Telégrafos, por pelotones en línea.

b) La infantería y Ferrocarrileros: en columna de regimiento al paso; las unidades de carguío: en línea al paso; las unidades de arrastre con excepción de la Batería a Caballo, por baterías cerradas y compañías en línea al trote; la caballería y artillería a caballo, en columnas por escuadrones en línea y batería cerrada, respectivamente, al galope.

c) La dislocación de las tropas en formación y su regreso a los cuarteles, se hará una vez que el Presidente de la República se haya retirado del campo de la revista.

El Batallón Tren 2 instalará un puesto de socorro en la elipse del Parque Cousiño.

La Escuela Militar presentará en la revista del 19 el estandarte obsequiado el 5 de Abril por las damas de la capital.

Las tropas, en su ida al Parque, deberán hacerlo por la calle de Ejército y su regreso, por la del Dieciocho.

El comando del regimiento de Artillería Tacna pondrá a disposición del Estado Mayor Divisionario el personal y elementos necesarios para marcar la colocación de las tropas en el campo de la revista.

Las escoltas de tropas para acompañar a los coches de Gobierno en las solemnidades patrias de los días 18 y 19, serán las siguientes:

1.o En el Te-Deum, un escuadrón del Regimiento Carabineros.

2.o En las carreras en el Club Hípico, un escuadrón del Regimiento Cazadores con los aspirantes a oficiales.

3.o En la revista militar, el Escuadrón de Aplicación de la Escuela de Caballería.

Será obligatorio el siguiente uniforme:

a) Formación del 18, guerrera azul y pantalón blanco, con excepción de la artillería que vestirá pantalón azul.

b) Revista del 19, uniforme gris.

c) Regimiento Cazadores (Escolta presidencial para las carreras del 18), uniforme gris.

El Comando General de las tropas en formación lo tendrán:

a) El 13, el inspector de infantería, general don Arturo Marín.

b) El 19, el comandante general de armas, general don José M. Barí.

Como este jefe estará ausente durante esos días, pues ha sido designado presidente de la delegación militar que irá a Buenos Aires, será reemplazado por el jefe del Departamento General de Guerra, general don Guillermo Armstrong.

EXEQUIEL POBLETE P.

Contador y profesor en el Instituto Superior de Comercio, Ahumada 39-43, Casilla 1419. Teléfono 300.

16-i

Queso Argentino Reggiano

$ 4.50 el kilo

Venden:

Luis Luxardo y Cía.

Agente:
SANTIAGO VACAREZZA
Santa Lucía 328. — Santiago

y-11-i

GRAN CASA

HABITACION

en la Alameda de las Delicias en situación privilegiada, se vende con extraordinarias facilidades de pago.

Tratar en

CATEDRAL 1143
De 2 a 5 P. M.

o-3447-30-i

DEPARTAMENTO ESPECIAL

— DE —

Vestidos, Trajes Sastre y Abrigos sobre medida

BAJO LA DIRECCION DE EX-CORTADORES DE GRANDES CASAS PARISIENSES

Señalamos algunos precios de nuestra Tarifa

VESTIDOS en gabardina o tricotina de lana, desde. . . . . $ 200.00

VESTIDOS en paño de seda o "Jersine" de seda, desde. . . . . $ 275.00

TRAJES sastre en "lainaje" de última moda, chaqueta forrada en seda, desde. . . . . $ 275.00

ABRIGOS en "draperie" de moda, forros de seda, desde. . . . . $ 225.00

Casa Francesa

Antigua Matritense

PRIMAVERA — SECCION — VERANO

ESTADO esq. Moneda

ROPA HECHA

Surtido completo de Ropa Hecha para Caballeros, Jóvenes y Niños.
Ternos negros, azules y de fantasía para Caballeros y Jóvenes
Ternos listados, última novedad, variedad en colores
-- Trajes para niños en todas formas y colores --

-:- PRECIOS MODICOS -:-

y-14-i

El Aguila que desafía al Sol con su poderosa vista, se siente deslumbrada ante una

LAMPARILLA G-E EDISON

Estas se venden en todos los buenos Almacenes Eléctricos.

CONFRATERNIDAD CHILENO - ARGENTINA

LA INAUGURACION DEL MONUMENTO A O'HIGGINS

Ayer queda nombradoel personal de la Embajada que irá a Buenos Aires

DIVERSAS INFORMACIONES

Despachado por la Comisión Conservadora en receso del Congreso el mensaje del Ejecutivo por el cual se acredita al señor don Gonzalo Bulnes en el carácter de Embajador Extraordinario y Plenipotenciario en misión especial, encargado de representar al Gobierno de la República, en las ceremonias con que será celebrada la inauguración del monumento erigido en Buenos Aires al General don Bernardo O'Higgins, ha debido designarse el personal que compondrá esta Embajada, lo que se hizo ayer por el Ministerio respectivo.

Personal de la Embajada

Forman la Embajada: Embajador, señor don Gonzalo Bulnes, señora e hija; senador don Augusto Bruna y señora; Ministro de la Corte Suprema don Braulio Moreno; Ministro de la Corte de Apelaciones don Alejandro Bezanilla; diputados señores don Ladislao Errázuriz Lazcano y señora; don Guillermo Pereira, señora e hijo; don Arturo Alemparte y señora; don Luis Orrego Lucoi Vicario Castrense Obispo de Dodona don Rafael Edwards; don Francisco Bulnes y señora; General don José María Bari; Coroneles señores don Mariano Navarrete y don Juan Pablo Bennett; Capitanes señores don Aníbal Agüero y don Enrique Caballero; Contralmirante don Salustio Valdés; y los señores don Jorge Silva Joacham, don Fernando Claro Salas, don Enrique Morandé Campino, don Carlos Orrego Barros, don Juan Casanova Vicuña, don Eduardo Balmaceda Valdés, don Carlos Soza, y don Luis Ramírez Sanz, que tendrán el carácter de secretarios. Hoy deben quedar nombrados los ayudantes del Almirante Valdés.

La Embajada se dirigirá en un tren especial a Los Andes, probablemente el Viernes próximo. Se alojará en esa ciudad y al día siguiente, a primera hora, seguirá viaje a Las Cuevas, donde será recibida por el Subsecretario de Relaciones de la Argentina, señor Molinari.

En la tarde de ayer conferenció con el Presidente de la República el Embajador señor Bulnes.

Poco después, el señor Bulnes se dirigía a la Legación Argentina a poner en conocimiento del Ministro señor don Carlos F. Gómez la lista de personas que compondrán la Embajada.

El señor Bulnes conferenció también con el Ministro de Relaciones señor Bahamonde.

El Ministerio de Relaciones cablegrafió ayer a nuestro Ministro en Buenos Aires, indicándole el personal de la Embajada chilena.

El monumento a O'Higgins y su autor

El monumento que se ha erigido en Buenos Aires, Plaza Rodríguez Peña, en homenaje al prócer chileno don Bernardo O'Higgins, es una hermosa obra de arte, de bronce y granito con la que se enriquecerá la estética de la capital del Plata, al decir de los diarios bonaerenses. Es obra del escultor chileno señor don Guillermo Córdoba, quien con este monumento afirma su prestigio de artista, ya cimentado por otras obras de arte de su producción.

Como un homenaje al mérito de la obra realizada y también para distinguir al artista que ha tenido el honor de ser elegido para vincular su nombre en una manifestación que es todo un acto de acercamiento fraternal entre dos pueblos, ha surgido entre la colectividad chilena de Buenos Aires una loable iniciativa: la de auspiciar una subscripción con el objeto de regalar al señor Córdova una casa, que sea expresión tangible del reconocimiento de sus compatriotas por haber sido el autor de obra de significación tan alta.

Viaje social de turismo

A las 6 de la mañana del Viernes partirá de la Estación Mapocho la combinación transandina especial en la que harán su viaje hasta Buenos Aires numerosas familias de nuestra sociedad que han querido asociarse a las fiestas que se celebrarán en el día de nuestro aniversario patrio en la capital argentina.

Los viajeros llegarán a Mendoza a las 20 de la noche (8 P. M.) de ese mismo día para continuar viaje el Sábado a Buenos Aires. La llegada a esa capital será el mismo Sábado al caer la tarde.

Los festejos en Buenos Aires

Informa un diario de Buenos Aires:

El Ministro de Obras Públicas, doctor Torello, ha hecho saber a la junta ejecutiva del comité argentino pro homenaje a O'Higgins, que ha resuelto acceder favorablemente al pedido formulado por la misma, para que en la manifestación patriótica del 18 de Septiembre sea transportada la caja de plomo y los documentos inherentes de la misma que fué retirada de la plaza San Martín últimamente. Dicha caja de plomo corresponde a la ceremonia de la piedra fundamental del monumento a O'Higgins, que fué colocada en la plaza San Martín el 27 de Mayo de 1910, con asistencia del Presidente Montt, la Infanta Isabel de Borbón y los Embajadores de los Estados Unidos, general Wood; de Alemania, mariscal von der Goltz; de Francia, Mr. Pierre Baudin; de Italia, Hon. Ferdinando Martini, y del Perú, Eugenio Larrabure y Unanue. Esa caja será entregada al comité argentino por la dirección general de Arquitectura y conducida en la manifestación patriótica con la custodia militar que determinará el Ministerio de la Guerra, conforme lo tiene resuelto.

La Casa de Moneda está confeccionando las medallas conmemorativas que ha hecho el escultor Guillermo Córdoba. Por su parte la junta mandará hacer medallas conmemorativas con el busto de O'Higgins.

La junta ha recibido las siguientes donaciones para los premios de los distintos concursos que prepara:

Juan Gotuzzo y Cía., una medalla de oro; Confederación Nacional de Tiro, un chatelein de plata y esmalte y dipioma; Ministerio de Marina, una medalla de oro con los bustos de San Martín y O'Higgins; casa Enrico Dell'Acqua y Cía., juego de cubiertos de plata; Compañía General de Fósforos, un juego de carteras.

La junta, por donación de una casa de comercio, ha mandado preparar una bandera de seda, con flores de oro y cóndor de aluminio, para ser entregada al regimiento 2 de caballería, Cazadores General Baquedano.

—La junta ejecutiva del comité pro homenaje a O'Higgins ha elevado al poder ejecutivo, para su aprobación, el programa de festejos que ha preparado para celebrar la inauguración del monumento del prócer chileno.

Adelantándose a dichos festejos, la misma junta, el Domingo próximo hará plantar en la plaza Rodríguez Peña dos ejemplares de "copihues", árbol araucano, que ha recibido del distinguido hombre público chileno don Salvador Izquierdo. La plantación se realizará a las 11 de la mañana, en presencia de delegados de la Sociedad Forestal Argentina y de la Estrella de Chile, habiendo sido invitados los residentes chilenos y el Ministro de ese país. Asistirán también representantes de las autoridades municipales y del Ministerio de Marina.

En nombre del comité hablará don Julio Velar Irigoyen, por el Centro de Estudiantes de Derecho y Ciencias Sociales, don Roberto van Gelderen, y un delegado de la Sociedad Forestal.

Prefiérase siempre — EL — Jabón Maliflor

Porque su clase y aroma es insuperable.

y-6545-14-1

¡Comerciantes!

MERLO & DEL FAVERO

Chacabuco N.o 20. - Teléf. Ing. N.o 120, Estación; Teléf. Nac. 420

Ofrecen a precios fuera de toda competencia:

ABARROTES EN GENERAL

NOTA.—No olvidarse de consultarnos antes de hacer sus compras.

11-1.

COMEDIA

Cinema Concierto. Variedades

Proyección perfecta a doble máquina.

Tandas continuas de 15 a 18, todos los días hábiles, a precios reducidos.

TANDA CONTINUA

De 15 a 18 (3 a 6 P. M.)—Traver-Goldwyn presentará por última vez a Mae Marsh y Vernon Steel en

EL CAMPO DEL HONOR

Drama sentimental.

Especial, a las 18¼. — Nuevos números por

La Lusitana y Duarte

Y biógrafo.

Precios:

Palcos	$ 15
Platea	3
Balcón	2

A LAS 21.20. — NOCHE. — GRAN EXITO

Primera parte. — PARAMOUNT presenta a Fannie Ward en

La Domadora de Corazones

Drama social.

Segunda parte.—Nuevos números por el célebre parodista y humorista

DUARTE

y nuevos couplets por la elegante y distinguida tonadillera

LA LUSITANA

Viernes de Moda.—PARAMOUNT presentará a la hermosa actriz Fannie Ward en

Cada perla una Lágrima

Sentimental comedia.

Pronto

LA MARCA DE FUEGO

La venta de salitre a Inglaterra

El Comité Ejecutivo aliado ha ofrecido proporcionar petróleo, carbón y sacos

Como se sabe, han tocado a feliz término las negociaciones iniciadas por el Ministerio de Hacienda a fin de llevar a la práctica la venta de 15.000,000 de quintales de salitre al Comité Ejecutivo de compra de salitre de los Gobiernos aliados.

Para el fiel cumplimiento de este negocio, el Comité se ha comprometido a proporcionar petróleo a los productores al precio de 120 chelines la tonelada. También se ha comprometido proporcionar a precios fijos carbón y sacos.

Según hemos sido informados, en el Ministerio de Hacienda se han recibido ofertas de varias compañías salitreras ofreciendo el total de su producción al Gobierno para llevar la concentración de ventas.

Congreso y Exposición de Lechería

Cooperación de la Municipalidad de Santiago

La Municipalidad de Santiago ha acordado adherir al Congreso y Exposición de Lechería que se realizará en breve, por iniciativa de la Sociedad Agronómica de Chile.

Al efecto, ha designado una comisión compuesta del director del Laboratorio Químico y jefe de la Policía Local, doctor don Rodolfo Marín; del director de la Inspección de Higiene, doctor don José Luis Meléndez, jefe de la Inspección de Veterinaria; Dr. don Arsenio Poupin, y del químico del Laboratorio Municipal, don Ricardo Jara; para que cada uno de ellos, en representación de la corporación municipal, relaten temas sobre producción, elaboración, abaratamiento y expendio de la leche y sus derivados, en relación con los servicios municipales.

Acordó, además, contribuir con la cantidad de quinientos pesos para los gastos del Congreso.

El directorio de la Sociedad Agronómica ha tomado conocimiento del valioso contingente aportado por la Municipalidad, la cual, al cooperar en la forma expuesta al éxito del Congreso, ha demostrado que sabe comprender el significado de la labor en que se encuentra empeñada la primera.

En la nota que le ha dirigido para agradecerle este concurso, manifiestan los dirigentes de la sociedad nombrada que los hechos confirmarán la promesa con que desde luego corresponden al desprendimiento que ha tenido la Municipalidad, en el sentido de que las deliberaciones del Congreso de Lechería habrán de aportar útiles enseñanzas para que los habitantes de Santiago puedan aprovisonarse en condiciones higiénicas y económicas de un artículo alimenticio de consumo diario tan esencial como la leche.

Termina la nota reiterando las expresiones de agradecimiento, junto con las seguridades de que el directorio de la sociedad acogerá con vivo interés las indicaciones que se le trasmitan por los delegados municipales, a fin de incluir entre los temas del Congreso de Lechería todos aquéllos que estimen prefentes para el mejor desempeño de su cometido.

TRANSANDINO POR LONQUIMAY

El Ministerio de Ferrocarriles ha solicitado del Ministerio de Relaciones Exteriores que nuestro representante diplomático en Buenos Aires se acerque al Gobierno argentino con el objeto de inquirir propósitos acerca de la construcción del ferrocarril transandino por Lonquimay.

El Gobierno de Chile ha designado ya una comisión de ingenieros para hacer los estudios definitivos del lado chileno.

BOY-SCOUTS

Beneficio. — Brigada Alcibíades Vicencio (Sección Girls Guides). —El Miércoles 11, a las 17 1|2 horas (antes 5 1|2 P. M.), se efectuará una función a beneficio de esta brigada en el Teatro Septiembre. Las entradas se venden en el Instituto Superior de Educación Física, de 10 a 12 y de 16 a 18 horas (antes 4 a 6 P. M.), diariamente, y el día de la fiesta en el teatro.

—De orden del comandante, cítase a las girls guides para el Lunes 9, a las 17 1|2 (antes 5 1|2 P. M.) Asistencia obligatoria.—La secretaria.

Brigada Sanitaria de Girl-Scouts "Marcos Macuada". — Cítase para el Jueves 12 del presente, a las 17 horas (antes 5 P. M.), en el Liceo N.o 5 (Arturo Prat 130), al Directorio de esta brigada, a una importante reunión.

Se exige la asistencia de todas las girl-scouts, principalmente de las siguientes:

Señoritas: Julia Merino, Esperanza Paiva, Rosa Parada, Zunilda Rojas, Blanca Padilla, Elena Henríquez, Berta Pinto, Celinda Soto, Valentina Marmentini, Carmela Sosa, Rebeca Parada, Ana Grabitz, señorita Aburto, Carolina Fortuño, Aída Yávar, Berta Uribe, Marta Leiton, Blanca Besoaín, María Sandoyal, Sara Orellana, Leontina Carvallo, Gertrudis Vásquez, Alba Cristini, Raquel Bravo, Eduvigis Quiroga, Manuela Arce, Elena Cristini, y al instructor, señor Rodríguez Jaraquemada.

Brigada J. V. Lastarria. — Debido al mal tiempo, se ha suspendido el beneficio que esta brigada tenía anunciado para hoy Miércoles, en el Teatro Condell. Se efectuará el Lunes próximo en el mismo teatro, y a la misma hora (21.30, antes 9.30 P. M.)

Cítase a todos los scouts, que han sido autorizados para vender entradas, para hoy, a las 15 horas (antes 3 P. M.), en el teatro, a fin de que rindan cuenta y reciban nuevas instrucciones.

El CINETGENOL es un iodo orgánico, lea el aviso de hoy, y sabrá algo más.

La Empresa Bidwell y Larraín ha pagado 20,000 pesos por Chaplin en

"VIDA DE PERRO"

Los barcos alemanes

Estudio de los Ministros de Estado

Los Ministros de Estado han continuado ocupándose de la situación que se ha creado a los tripulantes de los barcos alemanes internados en nuestros puertos, con motivo de lo ocurrido a bordo de estas naves últimamente.

Ayer los miembros del Gabinete siguieron cambiando ideas sobre este particular, y, según se nos informa, posiblemente en la reunión de hoy pueda darse a la prensa el acuerdo que a este respecto adopten.

Sabemos, por otra parte, que el Gobierno ha considerado las observaciones formuladas sobre este mismo asunto en el seno de la Comisión Conservadora.

Municipalidad

La sesión de ayer.—Se nombra el personal sanitario

A la hora de costumbre celebró sesión ayer la Municipalidad, presidida por el Alcalde señor Ugarte, los alcaldes señores Retamales y Almarza, y los regidores señores Manríquez, Gajardo, Marín, Larraín, del Campo, Phillips, Gaete y Escanilla.

Aprobada el acta y la cuenta, se leyó un informe del jefe de la Inspección Sanitaria, que hace ver la necesidad de aumentar el personal a 15 inspectores.

El informe aduce diversas consideraciones, después de cuya lectura se votó su aprobación y dió la unanimidad de los regidores asistentes.

En seguida se pone en votación el nombramiento del jefe y del secretario, siendo aprobado por ocho votos contra dos en blanco.

El personal de la oficina aprobado es el siguiente:

Inspectores: señores Víctor Maldonado, Juan A. Manríquez, Manuel A. Guerra, Ignacio Franco, Carlos Molina, Eduardo Guzmán, Alfredo Vergara, Roberto Castro Montt, Juan Barba Guerrero, Francisco A. Ramírez, Alfredo Ojeda, Juan G. Zamora, Genaro Marín, Manuel Novoa.

Oficial de pluma: señor Alcibíades Sánchez.

Director del Laboratorio: doctor Nacianceno Romero.

Microscopista: doctor Waldemar Contts.

Practicantas: señoras Julia Ortiz de Rojas y Ester Vásquez de R.

Caja de Retiro

DE LOS FERROCARRILES

Operaciones de compra de propiedades de empleados a jornal. — Distribución de $ 1.080,532

Ayer celebró sesión el Consejo de la Caja de Retiro de los Ferrocarriles del Estado y despachó 18 solicitudes de compra de propiedades por imponentes de la Caja y se aprobaron, en definitiva, 10 operaciones de compra-venta, fijándoseles la cantidad y el seguro.

Se estudió la manera de ayudar a los empleados a jornal de la Empresa que han comprado sitios en la Población "El Mirador", y que les queda un saldo por pagar. La Caja desea hacerse cargo de todas las deudas.

Dicho estudio quedó pendiente en espera de que todos los compradores de sitio presenten una solicitud a la Caja en ese sentido.

Hasta ahora sólo han llegado 12 solicitudes.

El Consejo se ocupará después de proteger igualmente a los compradores de sitios en las poblaciones El Carmelo y Domingo Ugarte y otras.

Se acordó hacer una segunda edición econó ca de 10,000 ejemplares de la Ley de Reglamento General de la Caja.

Se dió cuenta de las bases propuestas por el Ministerio de Ferrocarriles para la distribución de $ 1.080,532 destinados por la ley número 3138 de 28 de Octubre de 1916, para formar la Caja de Retiro de los Empleados a jornal de los Ferrocarriles.

CHILENOS FALLECIDOS EN EL EXTRANJERO

El Cónsul General de Chile en Estados Unidos de América ha comunicado al Ministerio de Relaciones Exteriores el fallecimiento de los siguientes ciudadanos chilenos:

Alberto Gallardo, comerciante, 32 años, soltero y natural de Valdivia.

Luis Sandoval, fogonero del transporte americano "San Jacinto", 17 años, soltero, de Talcahuano.

El Cónsul General en Gran Bretaña ha comunicado el fallecimiento de los marineros chilenos Juan Gallardo y Domingo Vera Burgos.

Ismael Tapia Muñoz

MORANDE 450

Oficinas 30 y 31

Arriendos y compra-ventas de Propiedades. Préstamos hipotecarios y Seguros generales. 17-1

CONSEJO DE ESTADO

Mañana a la hora de costumbre celebrará sesión el Consejo de Estado.

Formará ternas para proveer en propiedad los cargos de Ministro de la Corte de Apelaciones de Santiago, juez del tercer juzdado civil de Santiago, juez de Apelaciones de Valparaíso, juez de letras de Magallanes y promotor fiscal de Arauco.

Industria, Obras Públicas y Ferrocarriles

Puentes del Mapocho.— La Alcaldía Municipal ha remitido a la Dirección de Obras Públicas otra comunicación en la que pide que se haga un presupuesto separado para la reparación de los puentes sobre el río Mapocho.

La Dirección hizo un presupuesto global ascendente a $ 178,184 y pidió a la Alcaldía que construyera con una parte del dinero que se necesita para ejecutar las reparaciones.

Feriado.— Se concedió feriado al ingeniero de la Inspección de Puentes y Caminos, don Manuel Ramírez.

Guarda caminos.—Se destinaron $ 14,400 para atender el servicio de guarda-caminos durante el segundo semestre del año.

Puente Lircay.— Se han solicitado propuestas públicas para reparar el puente Lircay, en Talca, las que se abrirán el 24 del actual.

Reparación de caminos. — Se han solicitado del Ministerio de Obras Públicas los fondos necesarios para reparación de los caminos que comunican las capitales de los departamentos y las que dan acceso a las estaciones de ferrocarriles.

Intendencia de Valdivia. — Se dió orden al ingeniero de la provincia de Valdivia para que formule un proyecto de reparación y modificación del edificio de la Intendencia de Valdivia.

Regreso.— Ayer regresó al sur el ingeniero jefe del ferrocarril en construcción, de Púa a Traiguén, señor Oscar Parodi, quien se encontraba en Santiago por asuntos relacionados con las obras de dicha vía férrea.

Puente Cautín en Temuco.—Fué aceptada la propuesta hecha por los señores Francke, Chadwick y Compañía, para construir el puente sobre el río Cautín en Temuco, por la suma de $ 389,000 en el plazo de dos años.

Se le necesita.— En el Ministerio de Ferrocarriles se necesita al concesionario del ferrocarril eléctrico de Santiago a Maipú, señor Augusto Astaburuaga, para que conozca algunos puntos relacionados con su concesión.

MEMORANDUM

TURNO MEDICO DESDE EL 8 AL 15 DE SEPTIEMBRE DE 1918

Servicio Médico nocturno permanente

Asistencia Pública, San Francisco 85.

Posta número 2, Hospital de San Vicente de Paul.

Boticas de turno permanente

Botica Alemana, Catedral 1990. Hasta las 24.

Farmacia Moderna, San Diego 255. Hasta las 24.

Boticas turno semanal

1.a Comisaría, Botica Alemana, 21 de Mayo 839.

2.a Comisaría, Botica Araya Escón, Vicuña Mackenna 833.

6.a Comisaría, Botica La Corona, San Diego 99.

7.a Comisaría, Botica Libertad, Catedral 2799.

7.a Comisaría, Botica La Rosa, Delicias 3309.

11.a Comisaría Botica La Unión, Delicias 3998.

Practicantes de cirujía menor

Eleodoro Aguilera, Independencia 1386.
Camilo Ortiz, Escanilla 876.
Pedro A. Silva, San Antonio 532.
B. Jofré, Bascuñán Guerrero 544.
Antonio Toro G., Domeyko 278.
Geremías Agullera, Girardi 55.

Enfermeras

Laura Araos, Delicias 24.
Laura Lagos, Alonso Ovalle 1369.
Ursula Tapia, Serrano 322, casita número 13.
Matilde Viveros, Baquedano 854.
Brígida Farías, Rosas 1819.
Belarmina Mena, López 681.
María S. Briones v. de M., Lord Cochrane 456.
Rosa Sánchez B., Arturo Prat 515.
Magdalena Uribe Uribe, Lord Cochrane 456.
Natalia Ferrux L., Brasil 692.
Encarnación Pinto, Andrés Bello 278.
María E. Espinosa M., Santa Rosa 368.
Laura Ríos M., García Reyes 736.
María Sánchez, Cóndor 742.

Matronas

Sabina Rojas v. de Leiva, Olivos 1177.
Josefina Florax, San Isidro 530.
Beatriz Albornoz, Maruri 482.
Filomena Reyes, Lord Cochrane 1658.
Laura Carreño, Brasil 506.
Amalia de la Fuente, Bezanilla 1333.
Juana Rubio, Toesca 2158.
Julia Cataldo, Gorbea 2536.
María Perrin de T., Molina 148.
Ana Ramírez, Sofía Concha 22.
Trinidad Rodríguez, Maruri 273.
Amelia Matus Fuentes, San Francisco 1438.
Celia Jiménez M., Rosas 2370.
Eduvigis Valdés A., Maruri 789.
Elvira Delgado O., Almirante Barroso 753.
Rita Pérez v. de Alvarez, Gálvez 727.
Angela González M., Victoria 853.
Liduvina Palma de Osses, Herrera 542.
Carmela Meneses R., Huemul 2110.
Ana Salcedo V., Serrano 620.
Laura Ortiz A., San Francisco 1657.
Zoila Rosa Vidal, Nataniel 974.
Virginia Ollandini de Desimoni, Serrano 241.
Esperanza Maturana, Nataniel 970.
Lucrecia Mena A., San Deigo 22.

Dispensario Municipal de Ojos

21 de Mayo 532. Atendido por el Dr. García C. Funciona los Martes, Jueves y Sábados, de 16 a 17.

Servicio Municipal de Vacuna

Oficina Médicos de Ciudad.—Atendido por el vacunador don Guillermo Saavedra, diariamente de 13 1|2 a 15 1|2, excepto los Sábados, de 9 a 12.—Atiende también llamados particulares.

Asistencia médica gratuita (Partos y Niños)

Del profesor Dr. Rodríguez Barros, Merced 384.

Se atiende diariamente, desde las 15 1|2, a embarazadas, Lunes, Miércoles y Viernes; a niños menores de dos años, proporcionando alimentos y medicinas; Martes, Jueves y Sábados, y a toda hora se dan tarjetas para asistencia a domicilio de las matronas.

Consultorio Gratuito para niños menores de cinco años, asistido por el médico de ciudad Dr. Barros Ovalle

Martes y Viernes, de 8 a 9. Santo Domingo 1243.

Dispensarios Sanitarios Municipales dirigidos por el Dr. Mateo Concha

Funcionan los días Lunes, Miércoles y Viernes, en A. Barroso 820 y Martes, Jueves y Sábados, en Gálvez 157, de 20 1|2 a 22.

Turno judicial

Juez del Crimen de turno, el del primer Juzgado, don Andrés Villagra, Avenida Pedro de Valdivia 2203.

Promotor Fiscal, don Julio Plaza F., Santo Domingo 1862.

Médicos de ciudad

Don Francisco Landa Z., Rosas 1050.

Don Pedro N. Barros Ovalle, Santo Domingo 1243.

Médicos legistas

Don Sabino Muñoz Labbé, Lira 78.

Don Luis Quinteros Encina, Carmen 79.

Don Germán Greve, Agustinas 1954.

Don Rafael Toro Amor, Amunátegui 143.

Domicilios de altos funcionarios

Ministro del Interior, don Pedro García de la Huerta, Catedral 1125.

Relaciones, don Ruperto Bahamonde, Delicias 1230.

Justicia e Instrucción, don Alcibíades Roldán, Agustinas 1140.

Hacienda, don Luis Aníbal Barrios, Agustinas 1943.

Guerra y Marina, don Víctor Robles, Santo Domingo 1251.

Industria y Obras Públicas, don Francisco Landa, Rosas 1050.

Intendente, don Pablo A. Urzúa, Agustinas 1972.

Secretario, don Francisco Subercaseaux A., Monjitas 375.

Prefecto, don Rafael Toledo Tagle, Santa Lucía 152.

Sub-Prefecto de Orden, don Julio Bustamante, Dieciocho 174.

Sub-Prefecto de Seguridad, don Carlos R. Dinator, Castro 735.

Secretario, don Oscar Honorato Cienfuegos, Rosas 1340.

Capellán, Presbítero don Julio Valderrama, Bulnes 332.

Médico del Cuerpo

Don Carlos Molina, San Francisco 159. Todo llamado telefónico deberá hacérsele por intermedio de la Prefectura.

Dentista del Cuerpo

Don Galvarino Ponce, Bandera 537, Teléfono 776.

Abogado del Cuerpo

Don Ernesto Larrain, Catedral 1287. Atiende al personal diariamente en la Prefectura, de 10 a 11.30.

Registro Civil

1.a Inspección, Bulnes 350.
2.a Inspección, Alameda 1205.
1.a Circunscripción, Alameda 1211.
2.a Circunscripción, Alameda 1211.
3.a Circunscripción, Alameda 1211.
Comuna de Providencia, Avenida Las Quintas 78.

SI USTED AVISA

Le agradará saber que su aviso es leído en todo Chile.

"La Nación"

no es solamente un diario de Santiago sino tambien de provincias.

Crónica policial

Un hecho desgraciado

Un individuo de malos antecedentes ataca a un cabo de la 5.a comisaría.—Al tratar de defenderse éste, se le sale un tiro de revólver y hiere mortalmente al agresor

Ayer ocurrió en la calle de Rosas esquina de Almirante Barroso un hecho de sangre, cuyas consecuencias fueron muy lamentadas.

La escena se desarrolló figurando como protagonista un policía y varios sujetos de malos antecedentes.

Ocurrió el hecho a una hora de bastante movimiento. Efectivamente, a las 11 de la mañana un grupo de individuos sospechosos caminaban por esa calle, en los momentos en que un cabo de la 5.a comisaría, llamado Roque Risseti, avanzaba en dirección contraria.

El aspecto, la presentación misma de los desconocidos, indujeron a Risseti a interrogarlos y con este propósito les ordenó detenerse.

Bastó la orden de ¡alto! del policía para que uno de los desconocidos, apodado el Trompa, individuo de malos antecedentes, se adelantara con ligereza y le arrojara la manta al cuerpo para dificultarle su defensa.

El golpe dió sus resultados. Risseti cubierto así por el Trompa, fué arrojado al suelo y golpeado por todos los restantes compañeros.

Se sucedió entonces una porfiada defensa por parte de la víctima, ya que este calificativo puede darse al guardián que, sin que nadie se pusiera de su lado, se agitaba en el suelo procurando escapar de entre las manos de esos cínicos asaltantes.

En la primera oportunidad Risseti cogió su revólver y al intentar sacarlo por sobre la manta que le cubría, se le escapó un tiro que fué a herir al Trompa.

Esta circunstancia casual atemorizó a sus demás compañeros los cuales emprendieron la fuga.

El Trompa en estado grave fué conducido momentos después a la Asistencia Pública en donde murió transcurrida media hora.

La policía impuesta de lo ocurrido, salió en persecución de los otros asaltantes los que fueron al fin detenidos.

Se sabe que el herido había atacado en días anteriores a algunos guardianes de la quinta comisaría.

Los aprehendidos, por otra parte, son personas que habían salido de la cárcel sólo en la mañana de ayer.

De este hecho se informó detalladamente al juzgado de turno.

Reos a presidio.—El tercer juzgado del crimen ha condenado ayer a los reos que se enumeran en seguida y por los delitos que se expresan:

Al reo Francisco Salinas a 61 días de prisión por daños.

Benito León a dos años de presidio por robo.

Luis Gaona a dos años por robo.

Ramón Alfaro a dos años por robo.

Ramón fuentes a 120 días por hurto.

Ruperto Contreras a 180 días por robo.

Víctor Manuel Silva a 120 días por hurto.

Enrique Sandoval a 4 años 2 meses por hurto, reincidente.

Todas estas condenas, a excepción de Sandoval, están ratificadas por la Corte y los reos ingresarán por lo tanto a presidio.

La muerte del joven don Pablo Abate en Los Guindos.—En el primer juzgado han continuado prestando declaración los parientes del señor Pablo Abate que murió hace poco tiempo a consecuencia de una herida que recibió en una riña. El hechor José Zárate fué dado en libertad y luego vuelto a aprehender, a los 3 días del hecho y cuando falleció Abate.

Pero ahora se ha practicado una nueva autopsia al cadáver y se ha comprobado que la daga que empleó Zárate estaba envenenada, motivo por el cual la víctima murió al tercer día.

También a declarado el doctor Rencoret que atendió al herido en el primer momento.

PLANTACIONES

De la Hacienda "GUINDO"— AÑO XXII

El catálogo de los árboles y plantas que este antiguo Criadero tiene de venta en el presente año, está a disposición de los interesados y se entrega gratis, o se remite en igual forma a vuelta de correo, solicitándolo a su Agencia en Santiago,

AGUSTINAS 1129

El Criadero presta una esmerada atención a los pedidos que se le hacen, tanto en la prolija clasificación de las variedades cuanto a su buen embalaje y rápido despacho.

Los pedidos de árboles, frutales y forestales y plantas, se atienden exclusivamente en la referida Agencia.

EL AGENTE.

PAIGE 6 CILINDROS

Economico, elegante y resistente
Turismo 5 y 7 asientos.
DARTMOOR 2 asientos.
BROOKLAND convertible de 2 en 4 asientos

WESSEL DUVAL & Co. HUERFANOS 944. Garage: CATEDRAL 1229.

TRIANGLE PRESENTA

"MANOS ARRIBA"

TRIANGLE ES LA CREACION

POR LOS SIMPATICOS ARTISTAS COLLEN MOORE Y MONTT BLUE

ALHAMBRA - HOY - ESPECIAL Y NOCHE - ESTRENO

Para ser buen Cow-boy hay que haber sido herido, por lo menos cinco veces. El Cow-boy nunca teme a la muerte; disparar balas es para él la razón de poder vivir.

TRIANGLE presenta esta novela bajo una novedad de una vida desconocida, entre gente buena y mala. Nos hace conocer el hombre millonario que desfila por los elegantes salones, y más tarde nos lo presenta en una cabaña e n traje de Cow-boy, listo para las más terribles hazañas.

VIERNES DE MODA

FOX presentará la emocionante tragedia de amor

LA CEGUERA DE LA PASION

Interpretación de dos grandes artistas:

Genoveva Hamper y Roberto Mantell

"GLÜCKSMANN MAGAZINE" SERA PARA UD. INDISPENSABLE. TAL ES LO SELECTO DE SU MATERIAL. PRECIO: $ 0.20.

TEATRO **Politeama**

PROGRAMA MAX GLÜCKSMANN

HOY — La preciosa comedia norteamericana:

La señorita ARCO IRIS

O SUICIDIO FRUSTRADO

MAÑANA

EL COMPLOT DE LOS PETROLEROS

— Y —

CHAPLIN

A LA 1 DE LA MAÑANA

Teatro Electra

Especial: María Luisa Derval, en

Angustioso Dilema

Noche:

El Caos Ruso

Escenas de la revolución de 1917.

MARGARITA FISHER NOS PRESENTA TODA LA DEGRADACION DE UNA MORFINOMANA, EN EL IMPRESIONANTE DRAMA

VICTIMAS DE LA MORFINA

Matrimoniomanía

O CASAMIENTO ACCIDENTADO

Es marca

TRIANGLE

Sus principales intérpretes son:

CONSTANCE TALMADGE y

Douglas Fairbanks

El cómico que actualmente tiene mayor prestigio, pues su gracia es espontánea, natural, sin ayuda de rebuscamientos El hace reir porque sí.

Esta película será la con que se reabrirá el

ROYAL THEATRE

Llegó Chaplin, el hombre del millón de dolars. Verlo en

"VIDA DE PERRO"

Comisión de Industrias Nacionales

La fabricación del aceite ricino en el país. — Aprovechamiento de un combustible nacional. — La producción del calburo de calcio. — Instalación de una fábrica de explosivos

La última sesión de la Comisión de Industrias Nacionales fué presidida por el general don Guillermo Armstrong, y asistieron a ella el Almirante Cueyas, los coroneles Navarrete y Bennett y los señores Gandarillas, Mourgues, Díaz Ossa y Martner.

Después de leída y aprobada el acta de la sesión anterior, se dió cuenta de una comunicación del capitán don Marcial Urrutia, que remite desde España varios artículos de prensa que dicen relación con las materias que estudia la comisión.

Se dió lectura a una comunicación del propietario del Garage Vassalli, de Viña del Mar, con la cual acompaña dos fotografías de auto-camiones fabricados en su establecimiento, con operarios y materiales chilenos.

El coronel señor Bennett dió cuenta de que el señor Fischer, que estudiaba la posibilidad de establecer en el país una fábrica de explosivos, había ya presentado su informe al Ministerio de Guerra, sobre la comisión que se le había confiado.

El señor Díaz Ossa, refiriéndose a los artículos de prensa enviados desde España por el capitán Urrutia, manifiesta la conveniencia que hay en fomentar la producción del aceite ricino, para cuya producción existe en gran escala en el país, especialmente en la provincia de Aconcagua, una planta conocida con el nombre de higuerilla. Expresa que este vegetal no tiene actualmente aplicación alguna, pues se le considera como una maleza perjudicial al cultivo agrícola. De manera que, aprovechándola en la producción del ricino, se daría vida a una industria nueva, que evitaría la salida del país de una buena suma que se invierte actualmente en la internación de ese artículo.

A este respecto, se acordó oficiar al Director de los Servicios Agrícolas, señor Francisco Rojas Huneeus, y a otros funcionarios, para que, por intermedio de los agrónomos regionales, recomienden a los agricultores el cultivo y utilización de la higuerilla.

El mismo señor Díaz Ossa manifiesta que, en vista de los buenos resultados que ha obtenido con una mezcla combustible, compuesta de alcohol, éter y nafta, que ha probado en varios automóviles, tiene deseos de ensayarla en los motores de la Escuela de Aeronáutica Militar.

Se acordó dirigirse al jefe del Departamento de Ingenieros, coronel Dartnell, pidiéndole se sirva dar las facilidades necesarias para los fines expuestos.

A continuación el señor Gandarillas disertó largamente sobre la producción del carburo de calcio. Expresó que nuestro país se encontraba en situación privilegiada para producir este artículo con ventaja al que se interna del extranjero, ya que para ello se cuenta con la fuerza hidráulica necesaria y con ricos yacimientos de cal.

Se acordó dirigir una comunicación al Ministro de Marina, pidiéndole se sirva designar un ingeniero hidráulico de la Armada a fin de que practique el aforo de algunos ríos y estudie la riqueza de los yacimientos de cal que existen en diversos puntos del país.

La comisión siguió estudiando una proposición hecha por la Compañía Italo-Chilena, por intermedio de nuestro cónsul en Génova, y que se refiere a la instalación de una fábrica de explosivos.

Se acordó continuar el estudio de este asunto en la próxima sesión, que se efectuará el Lunes de la semana venidera.

"MY LORD"

CIGARRILLOS

HECHOS CON TABACO MARILANO

2)-y

REMITIDO

EXPROPIACIONES EN EL "SAN CRISTOBAL"

Señor don Jorge Guzmán M.— Presente.

Muy señor mío:

Aunque no tengo el gusto de conocer a usted, veo que cuento con un nuevo amigo y agradezco en el alma su publicación hecha hoy en "La Unión". Juzga usted de estas cosas con criterio propio, sin influencias extrañas y es por eso que usted está en lo justo.

Y como de mi artículo que es causa de la Inserción suya, se omitió algunas líneas que obscurecen su sentido exacto, transcribiré en extenso las palabras del Primer Alcalde, señor Rogelio Ugarte, a que me referí y que no salieron en "La Unión" del 7. Dice el párrafo aquél a que aludía y que fué publicado en "El Mercurio" del 5 de Julio:

"Labor Municipal. — Atenciones del Primer Alcalde

"Ayer tuvimos oportunidad de entrevistar al Alcalde señor Ugarte, en momentos en que se suspendía la reunión de una de las comisiones municipales. Interrogado por nosotros sobre sus trabajos en la Alcaldía, nos manifestó que le dedicaba el día entero a su puesto. Por la mañana, dijo, recorro las distintas comunas y atiendo los reclamos de comisiones de vecinos. Por ejemplo, en la mañana de hoy, en compañía de los regidores señores Escanilla y Manríquez, recorrí las 5.a y 6.a comunas.

"...**La Avenida "Santa María"** es otra de mis preocupaciones y donde estoy todas las mañanas. **Ha resultado ahora** que sin esta Avenida no habría sido posible la subida de automóviles al "Cerro San Cristobal", que dentro de poco será convertido en un paseo público. La vuelta que la calle de Bellavista tiene al llegar cerca de la Contadora, (está mal este dato: ha debido decirse, en el "Molino de Santa Margarita"), se ha comprobado que presenta un grave peligro para el tránsito de vehículos", etc.. etc.

Y con este motivo: "por el inconveniente de esta vuelta" y "por abrir y pronto la "Santa María", se ha empezado el trabajo de ascensión al Cerro por donde menos debió comenzarse: por un extremo que la ley no consulta y que ni siquiera consulta el Informe de los Hombres Buenos. Le copiaré este informe por si ocurre que no tuviere copia en poder suyo. Dice:

"Señor Ministro: La Comisión de Hombres Buenos nombrada por decreto de US. número 2346, de 8 de Noviembre de 1917.... se ha visto obligada a levantar un plano exacto de los terrenos de dicho Cerro, con el objeto de fijar con precisión los deslindes de las distintas propiedades afectadas por la expropiación y poder trazar y estudiar en debida forma las avenidas de acceso al paseo que la ley citada ordena abrir frente a las calles de Pío IX y de Loreto.

"Este trabajo ha sido necesario en vista de que el plano que sirvió de base a la ley era un simple agrandamiento de la plancheta del Estado Mayor, en la cual no figuran los deslindes de las propiedades ni es posible hacer un estudio con la precisión debida".

Hay aún otro informe reservado de los Hombres Buenos y le copiaré de él algunas frases. Dicen:

"...**Respecto de las Avenidas de acceso al paseo cuya expropiación está autorizada por la ley,** la Comisión las ha proyectado y trazado en la forma que se puede ver en los planos, por no estar ellas delineadas en el plano-croquis que sirvió de base a la ley.

"**Por la calle de Pío IX** hemos consultado una Avenida de 30 metros de ancho... que unirá la calle actual con un camino existente hoy día en el Cerro, y hemos estimado necesario expropiar a continuación una faja de terrenos entre el "Canal del Carmen" y los deslindes de las propiedades de los señores Ossa, Ignacio Valdés Ortúzar y Piwonka... con el objeto de poder trazar en dicha faja de terrenos **el camino de subida para carruajes**, mejorando el actualmente existente y comunicando así el terreno expropiado para paseo público con la calle de Pío IX.

"El trazado adoptado se une con un camino de acceso de pendiente un poco más fuerte, que se trazará expropiando terrenos en la calle de la Dominica, frente a Loreto.

"...Todos estos terrenos están comprendidos en la tasación que tenemos el honor de elevar a US. **Creemos que con este trazado de las Avenidas de acceso se han consultado de la manera más práctica y económica los objetivos de la ley y nos permitimos someter las soluciones indicadas a la consideración y aprobación de US."**— (Firmados): **Rubén Dávila.— Vicente Izquierdo Ph.— Luis Díaz Garcés.**

¿Dónde está, pues, la ley? ¿Dónde el acuerdo que faculte el trazado y la apertura de la nueva subida a que resisto, prolongación difícil y muy accidentada de una nueva Avenida aún por abrirse? ¡Dígalo quien lo sepa! Que lo que es usted y yo,— que no miramos las cosas por de dentro sino desde afuera,—no alcanzamos a dar con las razones que en este asunto agitan a tantas personas: a muchas de ellas, creo, sin que les vaya nada, si no es algo de nombre y un poco de gloria; y a dos o tres, la gloria y con ella, tal vez, alguna cosa de más positivo.

Obsc. S. S.

LUIS MARTINEZ M.

"Lo Contador", 10-9-918.

TEATROS

Municipal

"La Traviata". — La popular y deliciosa partitura verdiana, con cuyo nombre encabezamos estas líneas, subió anoche a la escena del Municipal, en la función correspondiente al turno E.

La obra en referencia que, aunque ya en nuestros días no puede ofrecer precisamente aquello que podríamos denominar un cuadro interesante, cuenta, sin embargo, entre nuestro público con numerosos adeptos y sirve, también, por decirlo así, como espléndida piedra de toque para apreciar los méritos de artistas y cantantes.

Intervinieron en el desempeño de los roles principales de la obra que nos ocupa, la soprano señora María Barrientos, el señor Pedro Navia y el barítono señor Ordóñez.

Inútil sería apuntar, en estas breves líneas, todo el aprecio y distinción con que nuestro público recibió la versión que de Violeta Valery nos hizo la señora Barrientos. El talento innegable de esta artista supo mantenerlo, en todo momento, a la altura de sus propios méritos y de su gran reputación.

Desde el primer acto de la obra el público siguió con atención creciente la actuación de María Barrientos. Llegado el momento del Aria, en este mismo acto, se produjo en la sala el más profundo silencio y el público prorrumpió en una verdadera lluvia de aplausos cuando el Aria fué terminada.

Desde el segundo acto de la obra, el rol de Violeta Valery, empieza a cobrar vivos tintes de dramaticidad. La actuación vocal de la señora Barrientos empieza, desde este momento mismo, a sentirse, como quien dice, un poco ahogada.

Un mayor volumen vocal, especialmente en su registro bajo, habría permitido a la ilustre artista, presentarnos una Violeta, indudablemente, no sólo irreprochable, aún, sino, aún más: extraordinaria, porque todo el mundo pudo notar la incontestable dulzura y suavidad de acentos con que la célebre cantante logró impresionar profundamente al auditorio y todos pudieron notar también la pureza de su fraseo, cualidad que ya en ocasiones anteriores hemos procurado diseñar. Además, María Barrientos, evidenciónse una artista excelente, como intérprete del rol de Violeta Valery.

Sin embargo, la señora Barrientos no fué ovacionada en Traviata como lo había sido en Lucía, Sonámbula y Barbero. Y la razón es obvia: gran parte del público sólo quiere escuchar las agilidades sorprendentes de la garganta de esta artista, olvidando así otros de sus propios méritos, quizá los más artísticos y los más sinceros.

El tenor Pedro Navia supo mantenerse, en todo momento, dentro de la más estricta corrección, durante toda la obra y llegando también, en no pocos pasajes, a hacerse acreedor al más irreservado aplauso. Así pudimos notarlo, con especialidad, durante el acto tercero, y en el segundo, en el duettino con la soprano. En el primer acto fué muy aplaudido después de cantar el Brindis.

El barítono señor Ordóñez, habría merecido nuestro aplauso si, vocalmente, hubiéramos notado en él cierta maleabilidad y ductilidad, de la cual, evidentemente carecía. Su actuación escénica, también contribuyó a impedirnos el aplauso que habríamos deseado tributarle. Indudablemente, no parecía padre de un hijo ya crecido.

Un aplauso al tenor Gallofré y a la señorita Rodoreda.

La orquesta fué dirigida por el maestro Padovani.

Los coros bastante bien. El cuerpo de baile contribuyó a dar mayor realce al espectáculo.

Hoy, en función a beneficio del Cuerpo de Bomberos irá "Thais", con Carmen Melis y Parvis.

Le interesa a Ud. leer el aviso sobre **CINETGENOL.** Búsquelo.

El Jueves irán los Puritanos, con María Barrientos, Nadal y Rossato.

El Viernes, por la tarde, Aída, con Sara Cesar, Danise, Maestri y Fanny Anitúa y por la noche, Rigoletto, con María Barrientos, Danise y Palet.

Teatro Santiago.—"¡¡Vaya Calor!!". —Esta noche, en la segunda sección debe hacerse el anunciado estreno de la revista de gran aparato "¡¡Vaya Calor!!", libro por Sebastián Franco Padilla y música de nuestro conocido el maestro Rafael Palacios. Es una obra de gran aparato escénico y que será presentada, según se nos informa, con hermosas decoraciones de los escenógrafos Ramos y Silva y lujosa sastrería de Musso.

Durante muchas noches consecutivas representó "¡¡Vaya Calor!!" en Buenos Aires la Compañía Montero-Fernández, mereciendo la obra de la crítica, conceptos bastantes elogiosos. Se le han agregado, como hemos dicho, algunas escenas cómicas de actualidad nacional. La música, a juzgar por algunos de sus números que ejecutó el maestro Palacios en ocasión de su beneficio, se puede adelantar que es buena.

Los cuadros se titulan: 1.o Qué noche, válgame el cielo; 2.o Las fraguas de Vulcano; 3.o Abrigaos los unos a los otros; 4.o Las Hijas del Sol; 5.o Sigue el abrigo; 6.o Las Hijas del Alcohol (en este hay ocho sub-cuadros) y apoteósis; Chile del Porvenir.

Para la vermouth se anuncia "El Barbero de Sevilla"; en primera, "La libertad de Montero" y en tercera, "La Alegría del Amor".

Luisa Vila.—Por la última combinación transandina llegó de Buenos Aires esta aplaudida artista del couplet, acerca de cuya labor hemos publicado algunos elogios de la crítica extranjera.

Luisa Vila que, une a su simpatía elegancia y distinción, se caracteriza por su clara dicción, su mímica y la verdad que da a sus interpretaciones dramáticas.

Cuenta, según se nos dice, con un repetorio muy extenso y variado, algunas de cuyas canciones ha hecho conecer otras artistas del género.

Debutará en la sección vermouth de mañana, tomando parte, además, en las secciones que habrá por la noche.

Beneficio de los huerfanitos.—Para la vermouth del Sábado se ha postergado la función a beneficio del paseo anual de los huerfanitos, patrocinado por la Federación de Chauffeurs de Chile.

La simpática iniciativa ha encontrado excelente acogida y se nota entusiasmo por concurrir a la función.

La Pavlowa. — Desde Antofagasta nos anuncia nuestro corresponsal, que el abono a la Pavlowa ha tenido éxito.

El estreno de esta artista se efectuará el 12 del presente.

Compañía Báguena-Bührle. —Esta compañía continúa actuando con aplausos en Iquique.

Anoche obtuvo un franco éxito en la interpretación de "La Vorágine", de Víctor Domingo Silva.

Se aplaudió entusiastamente al autor y a los artistas.

Compañía La Mura.—La Compañía de ópera del maestro La Mura, después de terminar su temporada en Temuco con la interpretación de "Fausto", hará su debut en Talca.

Casimiro Ross.—Durante los días de las fiestas patrias la compañía Ross que actuó en el San Martín, hará varias funciones en Melipilla.

Trabajará también en combinación con Carmela Jiménez.

Debutará posiblemente el día 13.

De Lima

"Revista Nacional". — Se ha estrenado con éxito en Lima esta obra de nuestro conocido, el maestro Rafael Palacios.

"Revista Nacional" dice una crónica de un diario de ésa, es una entretenida serie de tipos, cosas y artistas que pasan por la escena gratamente y en la cual la arrogante tiple Angela Jarquez, la señora Palacios con su hermosa corrección, Piedad Gutiérrez con su agilidad y su gracia juvenil; lo mismo que Ernestina Zamorano, la inteligente artista, se destacan con relieve plausible. Hernández, Ureta, Rebolledo, León, los dos Cavero, Antonita y Lolita Puro, se hacen aplaudir merecidamente. La obra ha sido muy aplaudida y se repite hoy, entre un atrayente programa.

Compañía Valle Caillag. — Esta compañía de operetas hace una excelente temporada en el Municipal.

Uno de sus últimos éxitos ha sido el estreno de "La corcetera de Montmartre" una evocación del mundo "de la noce" del París de artistas y grisetas, de la gente que revive con la sonrisa en los labios.

Josefina López Muñoz.— Con motivo del beneficio de esta artista, los diarios aplauden su inteligente actuación durante su temporada en el Mazzi.

Cinematógrafos

Cine Alhambra. — Estrenará este cine hoy en especial y en la noche, la última producción de la casa Triangle, titulada "Manos arriba", novela de asunto novedoso, llevada a la escena con gran lujo de detalles. Se dan a conocer las dos clases de vida que hay entre los cow boys, presentándolos en los salones elegantes y en la cabaña. Como principales protagonistas figuran los simpáticos artistas americanos Collen Moore y Montt Blue, desconocidos de nuestro público, pero muy aplaudidos por la crítica de la prensa de los Estados Unidos.

El Viernes de moda Fox presentará la tragedia de amor "La ceguera de la pasión".

Teatro Septiembre.— Hoy, tarde y noche "El campo del honor, la última vista de la casa Goldwyn, editora de "La arrepentida" y de "Un grano de arena" e interpretada por Mae Marsh, la simpática protagonista de "Esquivando el millón". El Viernes, tarde y noche, se estrenan las series 8, 9 y 10 de "El buque fantasma".

Mañana en la tarde se dará por última vez "Tosca".

Teatro Novedades.—Hoy tarde y noche, últimas exhibiciones de la vista nacional de la Frey Film "La Avenida de las Acacias" adaptada de la popular novela chilena de don Egidio Poblete (Ronquillo) y dirigida por Mario Padín.

Mañana tarde y noche estreno social por Susana Grandais, Los tres sitiadores".

"Marca de fuego".—Con esta película cuyo estreno se verificará en breve, la cinematografía moderna alcanza un señalado triunfo, que corresponderá a la casa Paramount, editora de la cinta.

"Marca de fuego" une a la alta dramaticidad de su argumento una factura artística como pocas veces han alcanzado otras obras cinematográfics. Cada escena de esta cinta es un verdadero cuadro de arte en el que se han sorprendido admirables efectos de luz.

Su desarrollo permite al espectador darse cuenta del trascurso de la vida aristocrática de la gran República del Norte. El lujo, la elegancia más refinada caracteriza a cada uno de los personajes de "Marca de fuego", y principalmente a sus creadores, Fanny Ward y el trágico japonés Hayakawa.

Fanny Ward, una locuela, a pesar de querer de verdad a su marido que tiene su fortuna pendiente de grandes operaciones bursátiles, le exige enormes gastos para satisfacer sus caprichos lujosos. Para libertarse un poco de las reprensiones del esposo comete una grave falta de consecuencias dolorosas, desencadenándose la catástrofe en la cual el corazón de la esposa enamorada impone su generosidad y abnegación. Fanny Ward alcanza en estas situaciones una fuerza trágica poco común. Hayakawa, el actor más sereno en sus ademanes obtiene un alto triunfo con sólo sus gestos en cuya gama se registra desde la ironía francesa hasta el rictus trágico de los actores que han cruzado por la escena muda.

Teatro Comedia.— Para hoy anuncia este teatro tres funciones. En tanda continua de 15 a 18 (3 a 6) se exhibe por última vez y a pedido de numerosas familias, la notable comedia dramática del programa Traver-Goldwyn "El campo del honor".

En esta cinta hacen una creación de sus roles respectivos Mae Marsn y Vernon Steel.

En la especial, a las 18.15 nuevas Actualidades europeas y actuación de la Lusitana y Duarte con nuevos números de su repertorio.

En la noche a las 21.20 (9.20) se estrena "La domadora de corazones", película Paramount, interpretada por la gran actriz Fannie Ward.

Muy buenas referencias se nos han dado de esta cinta.

La Lusitana y Duarte, artistas que cada día acentúan sus méritos, ejecutarán varios números de su selecto repertorio.

Teatro Victoria.—Por última vez pasará hoy este teatro la obra nacional de Egidio Poblete "La avenida de las Acacias", puesta en escena por la casa autora de "Alma chilena".

American Cinema. — La Paramount presenta en este cine hoy en la nocturna la tragedia de la vida social "Diplomacia", que tanto éxito obtuvo en el día de su estreno.

Teatro Brasil.— Tanto en la sección especial como en la nocturna se estrenará hoy la hermosa película de la marca Goldwyn, intitulada "El campo del honor", con la cual reaparece la gentil actriz Mae Marsh, acompañada esta vez de su hermana.

El argumento de "El campo del honor" es de originalidad y de sentimiento.

Una nueva vista Universal.— "El médico y la mujer" es una adaptación de la famosa novela yankee intitulada "K", que ha sido publicada en centenares de revistas. Con esta obra, perteneciente al género sentimental, debuta ante nuestro público la nueva y bella actriz Mildred Harris.

Esta película será estrenada en las funciones de mañana en el Teatro Brasil y el Sábado en el Septiembre.

Beneficio de la Sociedad de Santa Filomena.— Se ha postergado para el Viernes a las 21.30 (9.30) la función a beneficio de esta Sociedad.

Teatro Politeama.—Para esta noche anuncia este biógrafo, una hermosa comedia norteamericana, "La señorita Arco-Iris" o "Suicidio frustrado". Se trata de una interesante vista, en la que se desarrollan escenas de verdadero hilaridad. Los personajes están bien estudiados.

Para mañana se ha fijado el estreno de la graciosa producción del inimitable "Carlitos", "Chaplin a la 1 de la mañana", que constituye un verdadero éxito. Además va un drama titulado "El complot de los petroleros".

Teatro Electra.—En la especial de esta tarde está anunciada de la cinta interpretada por la aplaudida trágica francesa María Luisa Derval, llamada "Angustioso dilema" o "¿Quién es el loco?", drama que se basa en un curioso y detallado estudio sobre la locura hereditaria.

En la noche se estudiará la cinta de actualidades de la Revolución de 1917, llamada "El caos ruso" y en la que se puede dar perfecta cuenta de la absoluta desorientación que se produjo en ese país.

Teatro Dieciocho.—Con mucho éxito se inauguraron en este teatro, el Domingo, la sección selecta, a las 17.15 (antes las 5.15 P. M.), función dedicada a la juventud de la sociedad.

Para este Domingo, se anuncia el estreno en esta sección "Los caprichos de la suerte", cuyo protagonista es el artista favorito de las aficionadas al cine, Wallace Reid, joven y simpático actor.

Hoy reprisa por única vez este teatro en las secciones vermouth y noche la película Goldwyn "Pecadora y mártir", interpretada por la trágica y elegante artista Mary Garden.

Mañana, va por última vez, la gran obra de arte presentada por la acreditada casa Paramount "Madame Butterfly" interpretada por Mary Pickford.

"Sybill". — En la sección especial del Domingo del Teatro Garden, será estrenada la preciosa comedia titulada "Sybill" e interpretada por una de las mejores actrices norteamericanas Alire Brady, protagonista de "La joven belga", "Frou-Frou" y otras piezas de éxito.

Garden Theatre.—Hoy tanto en la especial como en la nocturna se reprisa el poema simbolista "La ley del amor", artística vista Fox de paisajes con gusto artístico y viráda de colores.

La hermosa bailarina americana Juanita Sawyer desempeña el rol de protagonista, bailando en el curso de la vista hermosas danzas clásicas y un tango americano.

Mañana Jueves, "Tosca" por la Bertini.

Este teatro inaugurará el Viernes las funciones blancas dedicadas a la juventud.

Hoy - Tarde y Noche - SETIEMBRE

EL CAMPO DEL HONOR

de la afamada Casa GOLDWYN, por la simpática Mae Marsh.

Mañana, tarde, por última vez: "TOSCA", por la Bertini.

VIERNES, tarde y noche. — Estreno de series 8, 9 y 10:

BUQUE FANTASMA

$ 1,000. Mañana llegarán más boletos para este sorteo. ¿Quién será el piloto?

TEATRO BRASIL Hoy, tarde y noche estreno marca GOLDWYN — Platea $ 0.70. Balcón, $ 0.80.

EL CAMPO DEL HONOR

Espléndida vista por MAE MARSH y su linda hermana.

Mañana: Estreno UNIVERSAL: **EL MEDICO Y LA MUJER.**

EL BUQUE FANTASMA. 2.a función el Domingo en Matinée, a las 13.30 (1½ P. M.)-3.a función, Sábado tarde y noche y Domingo matinée, a las 15.

TEATRO NOVEDADES, CUETO 257.—HOY, AUNQUE LLUEVA

Tarde, 18.15; y Noche, 21.15.—El gran triunfo nacional! Ultimas exhibiciones!

LA AVENIDA DE LAS ACACIAS

Mañana, tarde y noche: LOS 3 SITIADORES. Estreno por S. Grandais. x-7759-11-1

AVISOS DE CRONICA

TEATRO SANTIAGO

Empresa Teatral del Pacífico

Compañía Española de Zarzuelas y Revistas

MONTERO - FERNANDEZ

Hoy Miércoles 11 de Septiembre de 1918, Hoy

¡Grandioso acontecimiento!

En segunda tanda, a las 22.15 (10.15). Estreno para Chile de la notable revista de gran aparato, libro de Sebastián Franco Padilla, música del maestro Rafael Palacios

¡¡¡Vaya calor!!!

con hermosas decoraciones y magnífico vestuario.

Vermouth selecta, a las 18.15 (6.15). La zarzuela

El barbero de Sevilla

Primera tanda, a las 21.15 (9.15). La astracanada

La libertad de Montero

Tercera tanda, a las 23.15 (11.15) La fantasía cómica

La alegría del amor

Mañana: Presentación de **LUISA VILA**

Vida de Perro

Es la que estamos pasando con tanta lluvia; pero... "como las penas con pan son menos", tenemos que para endulzar los sinsabores, ya llegó **Charlie Chaplin,** la fuente de la Alegría, que recién llega de Estados Unidos.

El tiempo se despeja, y Chaplin saldrá de paseo, a recorrer las calles de la ciudad. Por el momento, está alojado en la casa Bidwell y Larraín, Morandé 248.

Charlie Chaplin, que dará a conocer su

"VIDA DE PERRO"

hará olvidar las penas y las amarguras de estos días tempestuosos.

J. Denis Lay Dentista AHUMADA 68 Teléfono 2013

GALVARINO PONCE DENTISTA Cirugía y enfermedades de la boca.—Bandera 537. Teléfono 776.

A. MORA P. DENTISTA ESTADO 136

GUIA PROFESIONAL

ABOGADOS

ARTURO ALESSANDRI
ARTURO ALESSANDRI RODRIGUEZ
VICTOR ACEVEDO LECAROS
Domicilio y estudio. Delicias 1158. Horas de oficina de 9 a 11 1|2 y de las 16 a las 18.30. Teléf. Ing. 1414. Teléf. Nac. 183.

ERNESTO BARROS JARPA
Gálvez 88. Teléfono 1845.

CARLOS BORDEU ALEMPARTE
Estudio de don Pedro N. Pineda. Blanco 917. Valparaíso.

RAMON BRIONES LUCO
VICTOR CELIS MATURANA
LEON DEPASSIER
Oficina de asuntos judiciales. Morandé 432. Casilla 2853.

J. ENRIQUE COSTA Y JORGE COSTA
Teléfono 1076.—Santo Domingo 1131.

LUIS MALAQUIAS CONCHA S.
Asuntos civiles, criminales; accidentes; apelaciones. Compañía 1065. Casilla 1088.

ALCIBIADES CARRILLO
Morandé 131. Casilla 1214.

CLARO Y Cía.
Luis Claro Solar.—Samuel Claro Lastarria.—Héctor Claro Salas.—Fernando Claro Salas.—Morandé N.o 231. Teléf. 2355.

ALBERTO DURAN B.
Santo Domingo 1145. Casilla 2914.

FERNANDO ERRAZURIZ TAGLE
Estudio: Morandé 434. De 10 a 12.—De 14 a 18.

HERNAN ECHEVERRIA CAZOTTE
Huérfanos 1235. Domicilio: Carrera 172.

JORGE ERRAZURIZ TAGLE
Morandé 434. Casilla 2592.

NICANOR ELGUETA N.
Galería Alessandri 19-A (altos). Teléfono Inglés 586.

DANIEL FELIU, OSCAR FELIU H.
Merced 557. Teléf. 682. Casilla 3277.

FERNANDO FIGUEROA VIAL
CARLOS VICUNA FUENTES
Estudio: Catedral 1355. Casilla 3694. Teléfono 930.

MARTIN FIGUEROA ANGUITA
San Antonio 717. Teléfono 1681.

ARTURO FERNANDEZ PRADEL
Morandé 450. Teléfono Inglés 27.

LUIS FERRADA V.
Defensas ante la Corte Suprema. — Avenida Brasil 528.—9 a 12.

GALVARINO GALLARDO NIETO
Ahumada 168, altos. Teléf. 2343.

JORGE GALLARDO NIETO
Asuntos civiles y criminales.—Morandé 356.—Teléfono 1956.

EDUARDO GREZ PADILLA
Morandé 466. Casilla 1159.

MANUEL GAETE FAGALDE
Notario-abogado. Huérfanos 1242. Casilla 3113. Teléfono Inglés 1355. De 9 a 18.30. Domicilio: Vergara 261.

MANUEL GARCIA FRIAS
Agustinas 1330. Teléfono 2241. Casilla 1949.

OSVALDO HEVIA L.
Morandé 244. Casilla 1831.

ALFREDO MESA CAMPBELL
Morandé 466. Casilla 3446.

CARLOS MIRA B.
Estudio: Bandera 152.—14 a 17.

MANUEL MERINO E.
Arturo Prat 506. Estudio: Huérfanos 1235. Casilla 2407.

LORENZO MONTT
AMBROSIO MONTT WILMS
Compañía 1207.

GUSTAVO KALWASSER DIAZ
Estudio: Huérfanos 1153. Casilla 855.

MANUEL OLIVA
Estudio: Morandé 450. Atiende preferentemente juicios comerciales y criminales.

JULIO PIWONKA J.
Estudio: Huérfanos 1235, de 14 a 16.

ROBERTO DE PETRIS
Morandé 251. Teléf. 363. Cas. 4044. Juicios civiles, criminales y de comercio. Asuntos de jurisdicción voluntaria. Alegatos de provincia. Consultas.

MOISES POBLETE TRONCOSO
Casilla 375. Compañía 1238.

ARMANDO QUEZADA ACHARAN
PEDRO AGUIRRE CERDA
PEDRO DAZA BRANTES
Casilla 2561. Morandé 432.

CARLOS A. RUIZ B.
Morandé 432.

ALVARO RIVEROS A.
Santo Domingo 1116.

FERNANDO SANDOVAL HURTADO
Especialidad asuntos comerciales. Compañía 1065. Hora: 15 a 16.
X-1206-25-1

ENRIQUE [illegible] MORENO
Estudio: [illegible] 420.

HUMBERTO TRUCCO
Oficina Ossandón. Huérfanos 1080.

LEOPOLDO URRUTIA
Banco Hipotecario de Chile, de 11 a 12 Santa Rosa 120, de 14 a 18.

ROBERTO URZUA PUELMA
Agustinas 1912.

BELISARIO VIDELA PRIETO
Morandé 239. Casilla 2175. Teléfono 2315.—9 a 11,—14 a 18.

JORGE VARAS VELASQUEZ
Huérfanos 1330. Estudio de don Miguel A. Varas H.

PEDRO N. PINEDA
PEDRO PINEDA RIOS
JOSE M. RIOS ARIAS
Abogados.—Valparaíso, Blanco 917. Casilla 1163. Teléfono 1288.

MEDICOS

Dr. ARNELLO
Ex-ayudante profesor Navarro. Anestesia general. Cirugía venéreas. Consultas: García Reyes 17, 12 a 14. Hospital San Vicente Paul: 16 a 18.

Dr. LEONIDAS AGUIRRE A.
Especialista enfermedades de niños y afecciones pulmonares. Consultas: 10 a 11 y 13.30 a 15.30. San Francisco 116.

Dr. LUIS AGUILAR
Cirugía, sífilis. Consultas: 13 a 15. San Isidro 229.

Dr. ALFREDO ALCAINO
Garganta, nariz, oído. Especialista Hospital Niños. Dieciocho 257, 14 a 17.

Dr. AMENABAR OSSA
Oculista, 14 años en Europa, 3 años médico-director del Hospital de Ojos condado de Stafford (Inglaterra). Merced 494. De 13.30 a 16.

Dr. ROBERTO AGUIRRE LUCO
Medicina general. Especialmente niños. Santo Domingo 401. De 13.30 a 15.

Dr. RAMON ARAYA ECHEVERRIA
Dolores desesperantes, Insomnio, Algidez. Delirio. Convulsiones y Parálisis. Catedral 1867.

Dr. ARTURO BARRAZA ARAYA
Vías urinarias, sífilis. Puente 557. De 15 a 18.

Dr. L. BORQUEZ SILVA
Estudio en Europa. Medicina interna, pulmón, corazón, estómago e intestinos. Rayos X. Consultas: 14 a 17. A. Prat 82. Teléfono 6019.

Dr. BUSTOS
Oculista. Vergara 134. Consultas: 13 a 16. Teléfono 2204.

CARLOS BOLIVAR S.
Medicina general. Alameda 294. Consultas: de 13 a 15.

Dr. BISQUERTT
Vías urinarias, sífilis. Se trasladó a Moneda 859. 15 a 18. Casilla 2563.

Dr. BRAGA CASTILLO
Rayos X. Merced 136. Teléfono 1393. Consultas: de 9 a 10 y de 13 a 16.

Dr. MANUEL BRAVO B.
Clínica interna y enfermedades de niños. Huérfanos 2453. 14 a 16.

Dr. CORBALAN MELGAREJO
Moneda 1711. Medicina interna. Sífilis, (inyecciones venosas con un reciente arsenobenzol).

Dr. CABEZON DIAZ
Enfermedades de niños. Ortopedia y Cirugía. Consultas: 13 a 15. Dieciocho 289.

Dr. CASTRO OLIVEIRA
Garganta, nariz, oído. Estado 62. De 15 a 18.

Dr. CIENFUEGOS
Enfermedades de niños. Consultas: 13 a 15. Serrano 51.

Dr. CAMPOS MENDEZ
Medicina interna, Corazón, Hígado. Sífilis. 10 a 12. Huérfanos 2311. 14 a 17. Bandera 62.

Dr. LEON CHONCHOL
Titulado en París. Medicina general. Piel, venéreas. Consultas: 14 a 17. Santo Domingo 739.

Dr. LEONIDAS CORONA T.
Laboratorio Clínico. Delicias 868 (frente a Estado). Consultas: de 16 a 18. Teléfono 2483.

Dr. J. RAMON CAMPOS
Piel, venéreas, Pulmón, Vías digestivas. Lastarria 321. Consultas: de 13 a 16. Teléfono 2465.

Dr. MANUEL CALVO MACKENNA
Médico del Pensionado de San Vicente. 13 a 15. Compañía 1509. Teléfono Inglés 596.

Dr. ALVARO COVARRUBIAS P.
Cirugía y enfermedades de señoras. Martes, Jueves y Sábado 14 a 16. Riquelme 124.

Dr. ENRIQUE DAVILA H.
Medicina interna. Especialmente reumatismo. Consultas: San Ignacio 243. 10 1|2 a 12 M. Domicilio: San Ignacio 239.

Dr. CARLOS DOREN M.
Cirugía, enfermedades de señoras. Delicias 176. Consultas: 14 a 16.

Dr. EUGENIO DIAZ LIRA
CIRUGIA DE NIÑOS Y ORTOPEDIA
Agustinas 1270. Teléfono 2285.

Dr. PAULINO DIAZ
Moneda 1963. Teléfono 1178. Consultas: 14 a 16.

Dr. DIAZ VELASCO
Medicina interna. Niños, Sífilis. Consultas: 13 a 16. Vergara 474.

Dr. RICARDO DONOSO
Estudios en Europa.—Medicina interna, especialmente pulmón, corazón.—Agustinas 619.—13.30 a 15.30.

Dr. JOSE DUCCI
Monjitas 877.—De 14 a 17.

Dr. FRANCISCO EDWARDS
Vías urinarias. Consultas: de 14 a 16. Teatinos 14.

Dr. ESPINA
Rayos X. Estudios en Europa. Medicina interna. Consultas: de 13.30 a 16. Delicias 1228 esq. Gálvez. Teléf. 2102.

Dr. JULIO EASTMAN
Catedral 2673. Consultas. de 13.30 a 15.30. Teléfono 2637. Casilla 1571.

Dr. FUENZALIDA BRAVO
Profesor enfermedades niños. Merced 560. Teléfono 1721. 13.30 a 15.30.

Dr. FIERRO BEYTIA
Ginecología, Partos y medicina interna. Serrano 735.

Dr. ARTURO FRITZ
Medicina general. Jefe Policlínica. Piel y Sífilis.—15 a 17. Huérfanos 1353.

Dr. FERRADA ALEXANDRE
Piel-Sífilis-urinarias. Se trasladó a Compañía 1470. Casilla 2868. Consultas de 14 a 17.

Dra. MARINA FUENZALIDA
Unicamente señoras y niños.—Consultas: de 13 a 15. San Martín 41.

Dra. JULIA E. GUTIERREZ C.
Partos, señoras, niños.—Delicias 471. Consultas: 13 a 16.

Dra. ANDREA GONZALEZ NOLLE
Señoras y Niños. Huérfanos 1693. Consultas: 13 a 16.

Dr. ERNESTO GREENE O.
Estudios en Europa. Cirugía y ginecología. Consultas: 14 a 16. San Martín 509, esquina Catedral. Teléfono 2860.

Dr. ENRIQUE GONZALEZ H.
Estudios en Europa. Estómago, intestinos, hígado, diabetes, obesidad, reumatismo. De 14 a 16.—Castro 107.

Dr. ARISTIDES GONZALEZ C.
Prof. extraordinario de Obstetricia. Partos, enfermedades señoras. Consultas: 13 a 15. Casilla 1551. Teléfono Inglés 1789. Huérfanos 628.

Dr. LUIS GODOY H.
Cirugía y anestesia general. Consultas: 13 a 15. Delicias 1367. Teléfono 2541.

Dr. GARCIA COLLAO
Ojos, nariz, garganta, oídos. Estudios Europa. 13 a 16. Agustinas 1128.

Dr. GARCIA GUERRERO
Bandera 575. Consultas: 15 a 16. Teléfono N.o 9 (Santa Elena).

Dr. JORGE HERRERA ROGER
Médico Hospital de Niños. Teléfono 2679. Delicias 2363. Consultas: 13 a 15.

Dr. IBARRA LORING
Estudios en Europa. Vías urinarias. Especialmente enfermedades riñón, vejiga, próstata. Consultas: 13 a 16. Nataniel 64.

Dr. ALEJANDRO INFANTE
Enfermedades de Niños. Médico del Hospital de Niños San Luis. Consultas: 13 a 16. Delicias 253.

Dr. ROBERTO JARAMILLO B.
Ejército 707. Teléfono 142. Parque.

Dr. ANDRES KOENIG
Hidroterapia científica, sistema Kneipp. Claras 549. 14 a 15.30.

Dr. A. KORNER ANWANDTER
Estudios en E. E. U. U. Cirugía, Ortopedia. Consultas: 14 a 17. Santo Domingo 623.

Dr. ARMANDO LEON I.
Médico-cirujano. Catedral 1642. Consultas: 13 a 15.

Dr. F. LANDA Z.
Médico de ciudad de Santiago. Rosas 1050. Teléfono 1003. Piel, partos. Enfermedades señoras. 13 a 16.

Dr. LEA-PLAZA
Enfermedades del sistema nervioso. Monjitas 303. 13-15.

PROFESOR LUCO
Enfermedades nerviosas y mentales. Se trasladó Merced 336. Consultas: 14 1|2 a 14 1|2.

Dr. MORAGA FUENZALIDA
Medicina y cirugía de niños. Cochrane 118. Teléfono 2804. 13-15, menos los Martes.

Dr. ITALO MARTINI Z.
Ojos, oídos, nariz y garganta. Delicias 227. Consultas: 14-16.

Dr. JUAN MONTENEGRO
Enfermedades de niños. Compañía 1770. Teléfono 2120. Regresó.

Dr. MONTERO
Profesor de dermatología, sifilografía, Piel, Sífilis, genito urinarias. Prat 309.

Dr. MORALES VILLABLANCA
Prat 356. Consultas: de 14 1|2 a 17 1|2.

CORA MAYERS G.
Médico-Cirujano. Niños y señoras; consultas: de 16 a 18. Compañía 1607.

Dr. MEZA OLVA
Estudios en Europa. Medicina interna. Especialmente pulmón, corazón, riñones, sífilis. Laboratorio clínico. Consultas: 15-16. Dieciocho 268.

PROFESOR MUJICA
Oculista.— Recoleta 368. Consultas: 10 a 12 y 13-14.

Dr. MOUAT S.
Ginecología-Partos. Ex-jefe de Clínica Ginecológica Dr. Korner. Se trasladó a Av. Brasil 25. Consultas: 13-16.

Dr. AURELIO MORALES
Vías urinarias. Sífilis. Lira 21. 17 a 19.

Dr. AURELIANO OYARZUN
Medicina general. Consultas. 13-15. Santo Domingo 1254.

Dr. OTTO PHILIPPI
Enfermedades de Niños. Santo Domingo 820, esquina San Antonio. Consultas: 13-15. Teléfono 2415.

Dr. F. PUGA BORNE
Delicias 1039. Consultas: de 14-17.

Dr. RICARDO PERALTA G.
Cirugía general, especialmente de niños. Claras 471.

Dr. DAVID PULIDO I.
Enfermedades de Niños. Santo Domingo 1646. Consultas: Independencia 287. 13 1|2 a 16 1|2.. Teléfono 2152.

PROFESOR PARDO
Cirugía y enfermedades de señoras. Consultas: de 14-16. Ejército 119.

Dr. PAREDES F.
Medicina. Cirugía. Especialista enfermedades señoras. Amunátegui 33. 14-17.

Dr. PRUNES
Estudios en Europa. Jefe de Clínica. Piel. Sífilis. Venéreas. Merced 490. Casilla 2894.

Dra. ERNESTINA PEREZ
Se trasladó a Compañía 1289, casi esquina de Teatinos. Consultas: de 14-17.

Dr. LUIS QUINTEROS ENCINA
Médico-legista. Cirugía. Partos. 13-15. Alameda 239.

Dr. EDUARDO DE RAMON
Cirugía, enfermedades de señoras. Consultas: 13-15. Maestranza 340.

Dr. FERNANDO ROMERO AGUIRRE
Partos. Enfermedades de Señoras. Cirugía. Catedral 2429.

Dr. JOEL RODRIGUEZ P.
Estudios en Europa. Medicina interna, especialmente estómago, intestinos. Rayos X. Consultas: 14-16. Claras 431.

Dr. F. RAYO RIQUELME
Cirugía, ginecología. Sífilis. — Lira 268. Lunes, Miércoles, Viernes, 13-15 Martes, Jueves, Sábado, 17-18.

Dr. CARLOS A. SOMMERS
Consultas: 13-15. Agustinas 1876.

Dr. OSVALDO SALAS C.
Catedral 2531. Medicina de adultos y niños. Sífilis. Consultas: 13-16.

Dr. SANTANDER
Medicina interna, estómago, intestinos, rayos X. Laboratorio: Moneda 321.

J. SCHWARZENBERG L.
Enfermedades de niños. Consultas de 13-15, excepto Jueves y Sábado. San Antonio 275. Teléf. Ing. 1344.

Dr. RAMON SILVA LEON
Enfermedades de señoras y partos. Catedral 1611.

Dr. SUAREZ ALVAREZ
Especialmente atenciones de la vista. Agustinas 853. Consultas: 13-15.

Dr. STUARDO
Estudios Europa. Enfermedades niños. Consultas: 13-16. Agustinas 1684.

Dr. TORRES TORRES
Jefe Clínica Prof. Korner. Enfermedades señora, cirugía. Catedral 1240, 15 1|2-17.

Dr. MANUEL A. TORNERO
Piel, Sífilis y venéreas. Maturana 439.. Consutlas: 13 1|2- 14 1|2-18 20.

Dr. CARLOS UGARTE J.
Medicina interna. Rayos X. Se trasladó. Santo Domingo 518, de 13 1|2 15.

Dr. P. VALENZUELA LARRAIN
Cirugía General. Ginecología. Consultas: 13-15, menos los Viernes Catedral 2092.

SIFILIS Y VENEREAS
Dr. Félix Grohnert B. Consultas: 14 a 17. Moneda 1592.

Dr. VARGAS SALCEDO
Cirujano. Consultas: 14-16. Teatinos 354. Teléfono 1060.

Dr. ARTURO VALENZUELA R.
Estudios en Europa. Tratamiento sin drogas. Cultura Física. Medicación natural. Santo Domingo 848. Consultas: 14-16.

Dr. G. E. VIDAL S.
Consultas: 16-18. Delicias 2646.

Dr. VILLALON
Oculista. Enfermedades de la vista. Estudios en Europa. Domicilio y consultorio. Santo Domingo 606. Consultas: 13-15 1|2.

Dr. ZUNIGA C.
Partos. Enfermedades de Señoras. Jefe Clínica Obstetricia. Av. España 472. Consultas: 13-15. Teléfono 111. Parque.

Dr. WAUGH
606|Medicina interna, venéreas. sí-
914|filis. Reacción Wassermann. Consultas: 14-16. Catedral núm. 1988.

Dr. WIREN
Oídos, Narís, Garganta. Claras 471. Consultas: 14-16. Policlínica 8 1|2-11 A. M. Sólo para enfermos escasos recursos.

DENTISTAS

VICTORINO ALONSO
Dentista. Estudios en Philadelphia. Moneda 1164.

MAURICIO M. BALTIANSKY
Dentista. Cirugía dental. Enfermedades de la boca.—Arturo Prat 935

LUIS R. BERRIOS MENDEZ
GUILLERMO CARTAGENA
ENRIQUE MORENO
Dentistas. Clínica Dental del Dr. Valenzuela B. Huérfanos 1616. Teléfono 1642.

Dr. BAHAMONDE INZUNZA
Dentista. Ex-ayudante Clínica Escuela Dental. Extracciones complicadas indoloras. Huérfanos 1353. Regresó.

F. CASTRO C.
Dentista. Ayudante Escuela Dental. Especialidad Puentes, Coronas. Estado 250

CLODOMIRO CONTRERAS
Ayudante Clínica Operatoria Escuela Dental. Maestranza 340. Consultas: de 13 a 18.

SALVADOR CASTILLO U.
Dentista. Jefe Clínica Prótesis de la Escuela Dental. Moneda 1588.

Dr. GUSTAVO CERDA LOPEZ
Dentista. Consultas: 9 a 11, 14 a 17. Arturo Prat 1548.

J. A. CASTRO OLIVEIRA
R. CASTRO OLIVEIRA
Estado 62.

EDUARDO HOLLSTEIN
Catedral 1787. Consultas: 9 a 12.

FORTUNATO ENCINA F.
Dentista. Trabajos rápidos y eficientes. Agustinas 849.

A. LENG H.
Ayudante operatoria Escuela Dental. Catedral 1275.

CORIOLANO LARA VALLE
Dentista, ex-ayudante Escuela Dental. Av. España 86.

MUÑOZ LOBOS Hnos.
Extracciones sin dolor, somnoformo, puentes, honorarios módicos. San Diego 307-448.

PEDRO A. MENDEZ
Estudios en Estados Unidos y Europa. San Antonio 451.

Dra. ELVIRA ROSAS S.
Bandera 76.

J. CAMARGO SANGINES
Dentista. Consultas: 14 a 17. Carmen 32.

Dr. JOSE MARIA SAAVEDRA
Especialidad Ortodoncia. Compañía 1458. Teléfono 1518.

Dr. LUIS PELLISA C.
Especialidad puentes, coronas y planchas. Se trasladó Agustinas 849. Casilla 775.

RAFAEL URQUIETA S.
Dentista. Trabajos rápidos.—Agustinas 853.

Dr. J. UGARTE DONOSO
Compañía 1470.

FELIX VASSI R.
Puentes, coronas, extracciones sin dolor. Ayudante Escuela Dental. Delicias 868.

ALEJANDRO VALENZUELA DIAZ
Compañía 1781. Ayudante. Escuela Dental. Especialidad extracciones somnoformo.

INGENIEROS

ENRIQUE GARCIA FRIAS
Ingeniero Civil. Galería Alessandri 25. 4.o piso.

ALBERTO LARENAS F.
Ingeniero. Claras 162. Casilla 420.

OFICINA TECNICA
Lorenzo Claro Lastarria. Ingeniero Civil. Morandé 235. Teléfono 1963. Casilla 1491.

ARQUITECTOS

ENRIQUE LAFOURCADE A.
Edificios económicos, chalets modernos, presupuestos detallados, planos. Casilla 716. Compañía 1290.

ENRIQUE TORRES
Oficina: Galería Alessandri 3-A. Teléfono 275 Central.

EDUARDO TASSO
Construcciones, transformaciones y reparaciones. Honorarios 8 o|o. Planos, presupuestos.—Agustinas 1260.

JORGE VIGNEAUX P.
JOSE M. ROJAS G.
Lord Cochrane 171.

CORREDORES

GUSTAVO A. GANA
202-Bandera-202. Compra-venta de acciones y bonos; contratación de préstamos y conversiones de deudas. Teléfono Inglés 860. Casilla 3456.

H. PETIT BON
736 Huérfanos Teléf. Inglés 1309. Corredor de Comercio. Agente de Burberrys. Londres. J. N. Richardson, Sons & Owden Ltd. Belfast George Nixon C.o—Stockport. Agente de la Compañía Inglesa de Seguros "Union Assurance Society Ltd.".

CARLOS ROMERO A.
170-Bandera 170. Casilla 2878. Acciones y bonos.

LUIS RAMIREZ SANZ
y AUGUSTO OVALLE CASTILLO
Bandera 51-55. 2511-Teléfono Inglés 2511.

RAIMUNDO URETA E.
Acciones y Bonos. Agustinas 1085. Teléfono 996. Casilla 1245.

FLORENCIO VILLAMIL Y Cía.
Acciones y Bonos. 1120-Agustinas-1120. 2664-Teléfono Inglés-2664. Casilla 878.

COMISIONISTAS

LUIS AYALA C.
Compra-venta de propiedades. Préstamos Hipotecarios. Comisiones en general. Catedral 1131. Ofic. 4.

MATRONAS

CELIA CASTILLO
Matrona Ginecologista. Clínica Privada. Atiende llamados fuera Santiago.—U. Americana 32.

CLINICA
Ana G. Vargas Barrera. — Partos, enfermedades señoras. Recibe pensionistas. Cochrane 985.

CLINICA PRIVADA DE OBSTETRICIA
Señora Reyes. Matrona Ginecologista. Dormitorios higiénicos. Establecimiento montado según últimos adelantos. Atendido por dos cirujanos especialistas. Recibo enfermas todas partes del país. Curaciones internas. Partos indoloros, absoluta seguridad. Precios módicos. Consultas gratis. Esmeralda 086.

JULIA MORENO
Clínica. Pensionistas, Partos indoloros. Curaciones internas. Coquimbo 1119.

MERCEDES ROJAS
San Diego 982. Recibe enfermas cualquier tiempo. Consultas privadas, precios módicos.

CARMELA TORO G.
Recibe pensionistas. Chacabuco 662.

VARIOS

MASAJE
S. N. Hayashi, médico masagista. Estudios en Tokio. Especialmente enfermedades articulares, musculares. Reumatismo, estitiquez, parálisis. Gimnasia médica. Consultas: 2-4. —Claras 490.

ANTIGUA TINTORERIA FRANCESA
Agustín Chancogne. — Se tiñe y se limpia toda clase de ropa en negro y colores. No tiene sucursales. Moneda 2202.

ZURCIDOS INVISIBLES
Especialidad virar trajes caballeros. Cóndor 1158.

CONSULTORIO FEMENINO DE CULTURA FISICA
Vello.—Extracción segura por señoritas competentes bajo vigilancia médico. Masaje, gimnasia, hidroterapia, electricidad, etc. Trátanse niños mal desarrollados, anemias, estitiquez, reumatismo, obesidad, enfermedades respiratorias, digestivas, defectos pecho, columna vertebral o cara, como cutis seco o grasoso, espinillas, lunares, cicatrices, etc. Masaje de belleza, manual y eléctrico. Santo Domingo 848, entre 21 de Mayo y Santo Domingo.

MASAJE SUECO
Gimnasia médica, enfermedades articulares, musculares, parálisis, reumatismo, neuralgia, estitiquez, obesidad, mala circulación, etc. Tratamiento científico, desviación espina dorsal. Sólo a señoras y niños.—**Hanna Widen**, titulada en Estocolmo. Claras 46. Consultas: 13 a 15.

INSTITUTO DE BELLEZA ELVA S. DE TAGLE
Vello. Tratamiento Bizzarnini, extráelo radicalmente. doy prueba. — Agustinas 1620.

DEPORTES

FOOTBALL

Federación Sportiva Nacional de Chile.—El directorio de esta institución celebrará sesión hoy Miércoles 11, a las 18 1|2 (antes las 6 1|2 P. M.), en su secretaría, calle de las Rosas 1216.

Se recomienda la asistencia.

Chillán contra Santiago. — Por el tren de 8 se dirigirán el Sábado próximo a Chillán los jugadores del equipo de la Asociación Santiago que jugará el Domingo 15 con el cuadro representativo de la Asociación de Football de Chillán.

Sabemos que en aquella ciudad reina gran entusiasmo por presenciar el encuentro, entusiasmo que consideramos muy justificado, pues esta es la partida más interesante que allí se realiza.

Las espléndidas relaciones de amistad que siempre han existido entre la Asociación de Football de Chillán y la de Santiago datan desde hace mucho tiempo. En 1915 se inició la competencia anual, estrechándose aún más esos vínculos amistosos. Aquel año se jugó en Santiago, correspondiendo el triunfo a la institución local por un punto contra cero. En 1916 se realizó en Chillán, venciendo la Asociación de aquella ciudad por dos puntos contra uno. El año pasado, el partido se realizó en Santiago, terminando con un empate a un punto por lado.

Es, pues, el del próximo Domingo el cuarto entreciudades y cada una de las corporaciones tienen anotados a su haber tres puntos.

Se afilió a la Asociación de Football de Chile.—Anoche acordó el Consejo Superior de la Asociación de Football de Santiago, por unanimidad, afiliarse a la Asociación de Football de Chile. Inmediatamente se despachó la nota trascribiéndose a la institución dirigente ese acuerdo y remitiéndose los datos estadísticos que daremos en nuestra edición de mañana.

Asociación Nacional de Football.—El Consejo de esta corporación deberá reunirse hoy a las 21 (antes las 9 P. M.), en Agustinas 1269, a fin de tomar conocimiento de una nota de la Comisión de Football de la Federación Sportiva Nacional de Chile, en la que da cuenta de la unificación del football. Se encarece especialmente la asistencia. Cada club deberá acreditar con un poder amplio a su delegado. Sólo podrá asistir un delegado por club.

Se ruega al señor secretario se sirva llevar a esta reunión el timbre de secretaría.

Diploma de honor para la Sociedad Estrella de Chile de Buenos Aires.—El National Star F. C. ha enviado a la simpática institución Estrella de Chile, de Buenos Aires, la siguiente nota:

"Contamos en las filas de nuestro club de football, el National Star, de Santiago de Chile, a dos distinguidos sportsmen que encontraron en el seno de la Sociedad Estrella de Chile, en Buenos Aires, corazones de compatriotas que se asociaron a los triunfos de ellos y compañeros y los animaron para que los colores de nuestra bandera flamearan con orgullo en los campos deportivos de la nación amiga, la República Argentina; ellos son: el campeón mundial de la Maraton Juan Jorquera y Leopoldo Palma. Pero, señor Presidente, si todos los sportsmen que representaron a nuestro país traen de allá recuerdos que no olvidarán en su vida, debido a la gentileza de los argentinos, el corazón de ellos se impresiona más aún con el hecho de que allá lejos de su patria encontraron un hogar, que como era compuesto de chilenos, la Sociedad Estrella de Chile, debía de haber corazones grandes, generosos y que dieran amistad sincera, creyéndos así en el propio hogar. Una prueba de reconocimiento de nuestro club es el que en la sesión última se acordó enviar a la sociedad que usted dirige con tanto acierto un modesto diploma que rogamos a usted y honorable directorio se sirvan aceptar.

Portador de él será nuestro presidente honorario, señor Aníbal Aracena Infanta que en los primeros días de Octubre se dirigirá a Buenos Aires.—Saluda atentamente sus afectísimos y SS. SS.—**Lobeluk**, presidente.—**Castillo**, secretario."

Los deportistas de Chile al escultor chileno señor Guillermo Córdova, autor del monumento O'Higgins.—El National Star F. C. ha enviado al escultor chileno señor Guillermo Córdova, autor del monumento a O'Higgins que se inaugurará el 18 de Septiembre en Buenos Aires la siguiente nota:

"El club de football National Star, de Santiago de Chile, a indicación de su presidente honorario, señor don Aníbal Aracena Infanta, acordó asociarse al triunfo de usted en la gran obra "El monumento a O'Higgins" que se inaugurará el día de nuestra Patria, el 18 de Septiembre próximo, y enviar una modesta prueba de nuestro verdadero sentir, asociándonos al triunfo de un chileno, que con su talento honra a la Patria amada. Hemos encargado a nuestro Presidente honorario sea portador de este recuerdo, que consistirá en una modesta medalla de oro, en su próximo viaje que realizará en Octubre a Buenos Aires.

El llevará, señor Córdoba, el sentimiento sincero de un grupo de sportsmen de Chile que de todo corazón se congratulan al justo regocijo que usted debe sentir al ver inaugurada su gran obra.

Saludan respetuosamente a usted sus afectísimos y SS. SS.—**Lobeluk**, presidente.—**Castillo**, secretario."

Los Carrera F. C.—Esta institución llevará a efecto el próximo Sábado una gran velada literario musical en celebración de su quinto aniversario.

Esta fiesta se realizará en el Teatro Chile, calle Victoria.

El valor de las entradas ha sido fijada en la modesta suma de cuarenta centavos.

Liga Infantil de Football.—El Consejo se reunirá hoy, a las 20 horas (antes las 8 P. M.), en los salones de "El Diario Ilustrado", y a las 21 1|2 horas (antes las 9 1|2 P. M.), habrá sesión de directorio en el mismo local.

El Domingo próximo habrá partida de selección, por consiguiente, los equipos de la primera y segunda división deberán mandar la nómina de sus cinco mejores jugadores, antes de las 21 horas (antes las 9 P. M.), a "El Diario Ilustrado", donde los atenderá el secretario.

Green Cros F. C. v. American F. C. de Concepción.—El Miércoles 18 de Septiembre, se llevará a efecto en Concepción este interesante intercity club match.

Por la preparación de ambos equipos, presumimos que será un encuentro interesante, ya que ambos van a la cabeza en las Ligas en que compiten.

El equipo local se trasladará a Concepción por el nocturno del día 17. Hay ya 25 adherentes inscriptos para acompañar al Green Cross en su viaje.

Los que deseen efectuar este viaje pueden pasar a la Secretaría, Agustinas 1060, a fin de obtener los datos que necesitan.

El equipo local estará formado por los siguientes jugadores: de la Maza R., del Solar, Goycolea E., Eguiluz E., Huneeus E., Aguilar H., Leiva R., Pérez S., Soto L., Prieto F., y Molina M.

Reservas: Linh O., Bunster G., Vicuña C., Vial R.

Uruguay Infantil de Puente Alto.—El 1.o de Septiembre se fundó este nuevo club en el vecino pueblo de Puente Alto, designando el siguiente directorio:

Presidente honorario, señor Carlos Sotomayor.

Presidente efectivo, señor Arturo 2.o Peña.

Vicepresidente, señor Manuel Machuca.

Secretario, señor Enrique Barrios.

Prosecretario, señor Guillermo Peña.

Tesorero, señor Eduardo Arriagada.

Subtesorero, señor S. Silva.

Directores: señor Manuel Quiroz, Manuel Fuenzalida, Gustavo Malbrán, Abel Alcaíno.

Asociación Nacional de Football.—Cómputo oficial—Primera serie: Coquimbo I, 4 partidas jugadas; 6 puntos; Unión San Eugenio I, 4 partidas jugadas, 6 puntos; La Cruz I, 5 partidas jugadas, 5 puntos; Sportivo Libertad I, 3 partidas jugadas, 4 puntos; A. Menadier I, 4 partidas jugadas, 4 puntos; Los Carrera I, 4 partidas jugadas, 5 puntos; Diego Portales I, 2 partidas jufiadas, 2 puntos; General Bulnes I, 2 partidas jugadas, 1 punto; Unión Teatral I, 3 partidas jugadas, 1 punto; Recoleta I, 3 partidas jugadas, 0 puntos.

Segunda serie:

Unión San Eugenio II, 7 partidas jugadas, 11 puntos; A. Menadier II, 5 partidas jugadas, 7 puntos; Unión Teatral II, 4 partidas jugadas, 5 puntos; Sportivo Libertad II, 5 partidas jugadas, 5 puntos; La Cruz II, 4 partidas jugadas, 4 puntos; Los CCarrera II, 4 partidas jugadas 3 puntos; General Bulnes II, 2 partidas jugadas, 3 puntos; Recoleta II, 7 partidas jugadas, 0 punto.

ATLETISMO

Centro Atlético Universidad Popular Lastarria. — Entusiasmo existe por concurrir a la fiesta que se verificará durante los días 18 y 19 del presente a beneficio de la Federación Obrera Local Santiaguina.

El programa deportivo es el siguiente:

1.o Carrera pedestre para perdedores. Punto de partida: estatua de San Martín; punto de llegada, Lo Ovalle, quinta Los Olivos.

2.o 400 metros, posta para todo competidor.

3.o 100 metros, para niños menores de 15 años.

4.o 80 metros, para señoritas, carrera de agujas.

5.o 50 metros, carrera de ensacados, para todo competidor.

6.o Tirar la cuerda, por equipos de 5 competidores.

Oportunamente se dará a conocer la nómina de premios.

Las inscripciones se reciben diariamente, de las 21 horas (9 P. M.) a las 23 horas (11 P. M.) en la Universidad Popular Lastarria.

Centro Sportivo El Globo.—Cita a junta general para hoy Miércoles a las 20.30 (8.30) en su nueva secretaría, Huérfanos 1326.

El próximo Domingo, 15 del presente, se llevará a efecto un paseo al vecino pueblo de Maipú. La cuota que se ha fijado para este paseo es de dos pesos; los encargados de cobraría son los señores S. Navarro, San Antonio 176(y J. Calderón, Bandera 55.

Club Atlético Centenario.—El Domingo 15 del presente, si el tiempo lo permite, llevará a efecto este club, el siguiente torneo interno por la "Copa Falconi", en el Parque Centenario a las 10 de la mañana.

Las pruebas son las siguientes:

100 metros no ganadores.

Lanzamiento del disco, todo competidor.

400 metros, todo competidor.

Salto largo con impulso.

3,000 metros, todo competidor.

Lanzamiento del dardo, todo competidor.

—Se cita al directorio para el Jueves 12 del presente a sesión en nuestra secretaría a las 20 horas.

Se encarece la asistencia y puntualidad, por haber asuntos de suma importancia que tratar, en especial el próximo beneficio.

Club Atlético Centenario.—La velada literario musical que había anunciado este club para el 1.o del presente, se llevará a efecto invariablemente el 5 de Octubre próximo, a las 21 horas (9 P. M.) en el salón de la Sociedad Comerciantes del Mercado Central.

BASE-BALL

Chicago, 3 versus Boston, 0.—En el clásico encuentro anual de baseball que anualmente se realiza entre los cuadros representativos de Chicago y de Boston, correspondió el triunfo al primero por tres puntos contra cero.

Este encuentro se realizó el Domingo último y según cablegrama de nuestro corresponsal, fué presenciado por más de cien mil espectadores.

CICLISMO

Club Ciclista Internacional.—Los 100 kilómetros.—Esta importante carrera que hubo de postergarse a causa de la lluvia, se realizará el 20 de Octubre.

El Gran REMEDIO UNIVERSAL

Nitro Ozona, Lowe-Weisslog, el único comprobado por medio de la radiografía que cura la tuberculosis (tisis). Pruebas a la vista. Afamado desde 1887. Cura radicalmente: cáncer, gangrena, sífilis, enfermedades hígado, riñones, del estómago, pulmones, bronquitis, faringitis, asma, ipertrofia, diabetes, albuminuria, reumatismo, hidropesía, obesidad, raquitismo, epilepsia, apoplegía, anemia, catarro intestinal, disentería, apendicitis, peritonitis, almorranas, fístulas, furunculosis, heridas, úlceras, tumores, contusiones, quemaduras, picaduras venenosas, enfermedades piel, sangre, enfermedades secretas. Prodigioso en aneurisma, en enfermedades del corazón, cerebro, vista, espina dorsal, etc. Viruela, peste negra, hemorrágica, peste bubónica, tifus, pestes y fiebres en general, son vencidas a las pocas horas con repetidos lavados intestinales y tomas. Igual tratamiento para demás enfermedades. Catecismo Nitro-Ozona, consúltelo todo enfermo, sea cual fuere el mal, encontrará el medio seguro de sanar radicalmente. Remítolo gratis quien lo pida.

LUIS LOWE,
Casilla 832.— Claras 149.— Santiago.— Droguería Daube y Boticas principales

AVIACION

Los vuelos de Figueroa.—A este piloto, a quien parece perseguir la guigne, ya que ha tenido que suspender dos veces las volaciones que pensaba efectuar en el Parque, ha decidido tentar por última vez contra las lluvias, anunciando para la mañana del Domingo próximo la fiesta antedicha.

Así este torneo, vendrá a iniciar el ciclo de las festividades patrias con números de atracción, que serán una novedad en el ya tradicional programa de las fiestas de Septiembre.

EXCURSIONISMO

Asociación de Exploradores y Excursionistas de Chile.—Cuerpo de Excursionistas Santiago.— Bajo la presidencia de los señores Serra y Jiménez celebró sesión el Sábado 7 de los corrientes esta joven y próspera institución deportiva, cuyos espléndidos resultados se están haciendo sentir en la juventud animosa del barrio Maestranza.

Después de haberse leído y aprobado el acta de la sesión anterior, y en la hora de los incidentes, se tomaron los siguientes importantes acuerdos:

Aceptar la solicitud de admisión de los señores Néstor Calderón A. y Armando Paulsen.

Nombrar las siguientes comisiones:

Calificadora: señores Víctor I. Concha L., Ramón Teutsch y Manuel Carrasco.

De uniforme: señores Andrés Simpson C., Luis E. de Klenkeff y Carlos Valdivieso G.

Para la fiesta del 18: señores Humberto Serra M., Carlos Cerda, Víctor I. Concha, Ramón Teutsch, Emilio Bissieres, Luis Pasotti y Carlos Valdivieso G.

Aprobar los artículos de los estatutos, comprendidos entre el 35 y el 48, inclusive, con las reformas que se les introdujeron.

Aceptar la rifa propuesta por el señor Emilio Bissieres, en la forma estipulada en el proyecto.

Fijarles el siguiente plazo a las sesiones: de las 21 (9 P. M.) hasta las 23 horas (11 P. M.), pudiéndose esperar media hora, y volver a sesionar extraordinariamente el Miércoles 11 de los corrientes, para seguir tratando de los estatutos.

—En conformidad al acuerdo anterior, cítase a junta general para hoy, a las 21 horas (9 P. M.) en el local de costumbre. Encarécese la asistencia.

Cuerpo Los Pirineos.—Se nos encarga avisar a los socios de esta institución que la sesión anunciada para hoy ha sido suspendida por el mal estado del tiempo. Ella se efectuará el Viernes, a la hora de costumbre; en esta reunión el tesorero dará cuenta de los ex-socios que se reincorporado y de los actuales que se han puesto al día.

Pueden, pues, hasta el Viernes, los ex-socios y actuales excursionistas cumplir con el acuerdo que existe para quedar como socios al día y poder firmar los nuevos registros.

Centro de Cultura Física 20 de Enero.—Hoy, a las 20 (8 P. M.) debe celebrar sesión de directorio este Centro deportivo y a continuación junta general.

A estas reuniones se encarece la asistencia de los señores directores y socios.

Debido a que esta es segunda citación a junta general y en conformidad a los reglamentos, sesionará con el número que asista.

CITACIONES

CITAN A SESION:

Liceo de Aplicación F. C.—Adherentes a la excursión al Salto para hoy, a las 18.30 (6.30 P. M.) en Moneda 2429.

Los Carreras F. C.—Junta general para hoy a las 20 horas (8 P. M.) Local de costumbre.

Pedregal F. C.—Junta general para mañana, a las 21 horas (9 P. M.) en Pedregal 221.

NO PIERDA SU TIEMPO

Haciendo sus cálculos a lápiz, use la calculadora "Marchant", que le hará todo cálculo con cuatro veces mayor rapidez y sin equivocarse

La "MARCHANT" es la máquina más fácil de manejar y de seguridad absoluta en los resultados. Hace multiplicaciones, divisiones, descuentos, intereses, sumas, restas, etc., etc.
Pida una demostración, o catálogo, sin compromiso.

SOCIEDAD M. R. S. CURPHEY
SANTIAGO, Estado 202. — VALPARAISO, Blanco 653

AVISO

A LOS PRODUCTORES DE GANADO CABALLAR

La Inspección de Remonta del Ejército ha iniciado las compras de caballares de tiro pesado (percherones, mestizos, shire, cleidedale, etc.) que cumplan dos, tres y cuatro años en esta primavera. Los interesados podrán dar aviso a la Inspección, indicando los siguientes datos: número de animales que se ofrecen, cruzamiento, edad, pelo (incluyendo los tordillos), alzada aproximada y nombre de la estación más próxima al criadero o fundo.

Compare antes de comprar

y se convencerá que nuestras

COCINAS A GAS

Son las más MODERNAS,
Las más ECONÓMICAS
y las de precios mas convenientes
INDISPENSABLES EN TODA CASA

Casa Santiago Webb & Cía.

Casilla 1767 :-: ESTADO 156-158-170 :-: Teléf. Ing. 3176-3177

CARLOS DUVAL
Corredor de la Bolsa de Comercio
ACCIONES -- BONOS -- ORO
Casilla 2266 - Tel. 1812
BANDERA 57

TURF

CLUB HIPICO

Asignación de pesos para las carreras del Domingo 15 y Martes 17 del presente:

Domingo 15

Premio DEFENSOR.—1,500 metros. — Para caballos de 3 años, nacidos en Chile, que no hayan ganado. — Peso: 56 kilos. — Inscripción: $ 30. — Premio: 3,000 pesos al primero.

	Kilos		Kilos
Brusiloff	56	Louvre	56
Cicero	56	Mariman	56
Cuncumen	56	Silver	56
Endimion	56	Wagram	56
Fatherless	56	Viking	56
Feudal	56	Canastilla	54
Febo	56	Costa Rica	54

Premio DOLOR.— 1,600 metros. —Para caballos nacidos en Chile, que no hayan ganado más de 15,000 pesos.— Peso: 45 kilos.—Recargo de 1 kilo por cada 1,000 pesos ganados. — Inscripción: $ 25. — Premio: $ 2,500 al 1.o.

	Kilos		Kilos
Bahía	53	Tajamar	49
Balaclava	53	Cautín	48
Iser	53	Cervantes	48
Titanic	53	Esplendor	48
Juliano	51	Old	48
Thermidor	51	Taray	48
Calais	50	Turpin	48
Gull	50	Alice Belle	45
Cardenal	49	Balija	45
Floreciente	49	Música	45
Rolanda	49	Sorbonne	45

Premio ARGENTINA.—(Clásico).— 1,800 metros. — Para reproductores de 3 años, nacidos y criados en la República Argentina, y ya adquiridos el día de la inscripción. — Peso: 56 kilos. — Recargo de 3 kilos al ganador del premio Jockey Club Argentino. — Inscripción: $ 250, en dos cuotas: de $ 100 el Lunes 11 de Marzo y de $ 150 el Lunes antes de la carrera. — Premios: 650 argentinos oro, donados por el Jockey Club de Buenos Aires al 1.o, el 65 por ciento del valor total de las inscripciones al 2.o y el 35 por ciento al tercero.

	Kilos		Kilos
Coqueta	57	Marqués de Rical	56
Amurat	56	Bella Dama	54
Bishop	56	La Moselle	54
Esquife	56	Masovia	54
Last	56	Simplice	54

Premio DARLING II. — 1,400 metros. — Para caballos que hayan ganado más de $ 10,000. — Handicap — Inscripción: $ 25. — Premio: $ 2,500 al 1.o

	Kilos		Kilos
Labriego	61	Embajador	48
Le Rhone	60	Swallow	48
Priorato	60	Cachiyuyo	47
La Tapera	55	Glengarry	47
Belfort	54	Barbarroja	46
Incauto	53	Shannon	46
Harry Lauder	52	Piragua	44
Foquita	51	Salmodia	43
Quidam	50	Couturiere	41
Orcajo	49	Copla	40

Premio DANSEUR.— 1,800 metros. — Para caballos que no hayan ganado más de 30,000 pesos. — Handicap. — Inscripción: $ 25. — Premio: $ 2,500 al 1.o

	Kilos		Kilos
Brigth Girl	60	Cachiyuyo	46
Bayaceto	59	Radamés	43
Harry Lauder	53	Donneta	40
Orcajo	48	Esplendor	40

Premio DUTY.— 1,100 metros. —Para caballos de 4 años y más que no hayan ganado 5,000 pesos en premios. — Handicap. — Inscripción $ 20. — Premio: $ 2,000 al 1.o

Primera serie

	Kilos		Kilos
Girasol	58	Vizcaíno	51
Daring	57	Achivement	50
Tintero	56	Tilbury	50
Caupolicán IV	53	Fragata	48
Galia	53	Sol de Mayo	48
Lady Violet	52	Honney Moon	47
Tococo	52	Escoria	46

Premio DUTY.—1,100 metros. —Para caballos de 4 años y más que no hayan ganado $ 5,000 en premios. —Handicap.— Inscripción: $ 20.— Premio: $ 2,000 al primero.

Segunda serie

	Kilos		Kilos
Palomilla	58	Fine Champagne	49
Brava	55		
Isigny	54	Océano	49
Soubrette	54	Misty	48
Tabernera	53	Furlana	47
Septiembre	52	Mr. Asquith	43
Taburete	51	Esopo	40
Quay d'Orsay	50		

Martes 17

Premio MEDOC.— 1,100 metros. —Para potrancas de 3 años que no hayan ganado. — Peso: 54 kilos. — Inscripción: $ 30. — Premios: 3,000 pesos a la 1.a

	Kilos		Kilos
Foglia	54	Mendiga	54
Sensata	54	Reine Claude	54
Masovia	54	Esteta	54
Milly	54	Esparceta	54
Providence	54	Valda	54
Córcega	54	Juanchera	54
Cora	54	Flor de la Pasión	54
Locura	54		
Fé	54	Sally	54

Premio MAUSER.— 1,100 metros. — Para potrillos de 3 años que no hayan ganado. — Peso: 56 kilos. —Inscripción: $ 30. — Premio: 3,000 pesos al 1.o

	Kilos		Kilos
Compiegne	56	Wagram	56
Fusil	56	Cuncumen	56
Eco	56	Queñe	56
Louvre	56	Silver	56
Tilsit	56	Mariman	56
Alejo	56	Salarí	56
Konak	56	Factotum	56
Feudal	56	Dineral	56
Pellín	56	Brusiloff	56

Premio MARGOT II.— 1,800 metros. — Para caballos de 4 años y más. — Handicap. — Inscripción: 35 pesos. — Premio: $ 3,500 al 1.o

	Kilos		Kilos
Indiano	58	Germán	52
Brigth Girl	58	Harry Lauder	51
Priorato	57	Incauto	50
Bayaceto	57	Orcajo	46
Rosicler III	56	Donnetta	40

Premio MESALINA.— 1,600 metros. — Para caballos que no hayan ganado más de 15,000 pesos. — Peso: 50 kilos. — Recargo de 1 kilo por cada 2,000 pesos o fracción mayor de 1,000 pesos ganados. — Inscripción: $ 25. — Premio: 2,500 pesos al 1.o

	Kilos		Kilos
Orcajo	57	Floreciente	52
El Inca	57	Taray	52
Titanic	54	Pequén	52
Gull	53	Rolanda	51
Wild Lassie	53	Cervantes	51
Balaclava	53	Old	51
Iser	53	Mariman	50
Juliano	53	Fatherless	50
Tajamar	53	Música	49

Premio MANDARINA. — 1,500 metros. — Para caballos de 4 años y más que no hayan ganado más de una carrera en el Club Hípico de Santiago, o en el Valparaíso Sporting Club. — Handicap. — Inscripción: $ 20. — Premio: 2,000 al 1.o

	Kilos		Kilos
Cardenal	58	Jacob	52
Alice Belle	57	Empresa	52
Esplendor	56	Sorbonne	51
Floreciente	56	Tilbury	51
Música	55	Piura	50
Daring	55	Soubrette	49
Regata	54	Diáfana	48
Galia	54	Escoria	47
Temeraria	53	Bonitilla	46
Platón	53	Fine Champagne	44
Lady Violet	53		

Premio MONTAGU. —1,400 metros. — Para todo caballo. — Handicap. — Inscripción: $ 30 — Premio: $ 3,000 al 1.o—1.a serie.

	Kilos		Kilos
Priorato	60	Frascatti	50
La Tapera	55	Quidam	50
Belfort	54	Titanic	49
Incauto	53	Balaclava	49
Pelusa	52	Embajador	48
Harry Lauder	52	Swallow	48
Foquita	51	Cachiyuyo	47
Guardián	50	Barbarroja	46
Wild Lassie	50		

Premio MONTAGU.—1,400 metros. —Para todo caballo.—Handicap.— Inscripción: $ 30.—Premio: $ 3,000 al 1.o—2.a serie.

	Kilos		Kilos
Le Rhone	65	Salmodía	50
Glengarry	54	Piragua	49
Thermidor	53	Couturière	48
Verdi	53	Diaz de la Haza	48
Crecy	52		
Radamés	51	Merchant	46
Silver Lassie	50	Malmaison	46
Dulce y Sabrosa	50	Copla	45

HIPODROMO CHILE

Asignación de pesos para las carreras del próximo Domingo.

Premio Linares.—700 metros.—1.a serie.

	Kilos		Kilos
Memoria	64	Retoño	50
Rústico	63	Cidra	49
Colliguay	61	Homicida	48
Aureola	56	Tintero	47
Tapicera	53	Humilde	46
Pagano	52	Floma	45
Mountainer	51	Tamagno	44

Premio Linares.—700 metros.— 2.a serie.

	Kilos		Kilos
Floripina	65	Calamón	48
Cara o Sello	61	Saca Pica	46
Batignolles	60	Paladín	45
Mandita	57	Odisea	44
Tupel	56	Pasatiempo	43
Kirk	54	Splin	40
Candelilla	53	Pérfido	40
Elda	49		

Premio Linares.— 700 metros.—3.a serie.

	Kilos		Kilos
Costanera	58	Uva Negra	47
Viñita	57	Fiita	47
Slava	56	Greda	46
Tapón	56	Chulapa	45
Agorera	53	Sally	45
Corza	51	Cabrito	43
Pelucón	50	Gay Lady	42
Rolandito	49	Chilca	41

Premio Longotoma.—1,300 metros.

	Kilos		Kilos
Rolanda	60	Sol de Oro	48
Estrella Polar	57	Intendente	44
Cuncuna	57	Fine Champagne	43
Verdi	56		
Tarff	56	Mr. Asquith	40
Retozona	55	Ratisbona	40
Daring	54	Diávolo	40
Regata	53	Vitela	40
Copla	50		

Premio Lautaro.—1,000 metros.

	Kilos		Kilos
Memoria	63	Jerez	49
Rústico	62	Boquilla	48
Lorna	55	Temible	47
Pagano	52	Reservista	46
Mountainer	51	Recompensa	45
Sarmiento	51	Mr. Asquith	40
Dichosa	51	Strong Filly	40
Retozona	50	Bon Accord	40
Rasqueta	50		

Premio Laja.—900 metros.

	Kilos		Kilos
Monita	59	Coplhue	53
Pasatiempo	58	Julio	52
Viñita	56	Sebastiana	51
Pelucón	56	Bruja	51
Casse tete	55	Spider	51
Pocuro	54	Chilca	51
Abelardo	54	Combatito	46
Lally	54		

SE NECESITA

Para un diario del norte se necesita empleado entendido en contratación de avisos, que tenga práctica, muy buena redacción y que escriba rápidamente a máquina. Dirigirse, enviando toda clase de referencias a

CASILLA 3255

12-i

Viña Concha y Toro

Certificado del Notario Público don Mariano Melo Egaña del

SORTEO

de 25,000 pesos

verificado ayer en los salones de "El Diario Ilustrado":

"Se llevó a efecto el sorteo del dinero que la "Viña Concha y Toro" ofrece a sus favorecedores, resultando favorecidos:

Con quinientos pesos, los Nos.: 25,504, 20,187, 22,669, 20,224, 7,225, 25,514, 29,054, 30,447, 18,590 y 30,852.

Con mil pesos los Nos. 9,242, 29,613, 3,828, 11,152, 30,413, 4,126, 23,715, 5,109, 28,600 y 1,752.

Con diez mil pesos el N.o 24,425."

(Fdo.): MARIANO MELO E.,
Notario.

11-i.

SOCIABILIDAD OBRERA

SENSIBLES FALLECIMIENTOS

Ha fallecido en esta capital adonde se había trasladado en busca de salud el prestigioso obrero de la Maestranza de Concepción y miembro fundador del Consejo Federal de Concepción, don Santiago Palma Vicencio.

Se nos pide rogar a los federados, a sus amigos y compañeros del gremio de fundidores, se sirvan asistir a sus funerales que tendrán lugar hoy Miércoles, a las 16 horas (ant. 4 P. M.).

El cortejo saldrá del salón social de la Federación calle Bascuñán Guerrero número 542.

Después de larga y penosa enfermedad.— una afección pulmonar,— falleció anteayer en esta capital el antiguo oficial de sala de la Cámara de Diputados, señor Gabriel Miranda cuyas prendas personales lo hicieron acreedor al aprecio de sus jefes y de sus compañeros.

Miranda sirvió once años en la Cámara.

Sus funerales se efectuaron ayer.

Sociedad La Universal.— Lunch en honor del Directorio.— Como se había anunciado oportunamente, el pasado Domingo 8 del presente se llevó a cabo en el local de esta sociedad (Arturo Prat 1241) el lunch que la Comisión de Fiestas había preparado como una muestra de gratitud por la labor que ha realizado el cuerpo directivo de la Sociedad que encabezan estas líneas.

A las 16 horas (ant. 4 P. M.), se dió comienzo al lunch, en el que tomaron parte un gran número de socios e invitados.

Ofreció la manifestación el señor presidente de la Comisión de Fiestas don José Ramón López G., quien dió a conocer y recordó la labor del directorio que en esos instantes se festejaba. Al final de dicho discurso fué ovacionado el señor López.

Después hicieron uso de la palabra los señores Díaz Navarrete, presidente; Víctor Jeura, vice-presidente; Salomón Anues, presidente del Club Sportivo Palestina; Miguel A. Cnejade, secretario del mismo club; Santiago A. Díaz, director; Pablo Olea, sub-tesorero y Elías T. Retamal, secretario; discursos que fueron muy aplaudidos.

A continuación se siguió un baile social, dándose con esto término a este acto.

Sociedad Manuel Rodríguez.— Con toda actividad prepara la Comisión de Fiestas la velada literario-musical y baile que se efectuará el 18 de Septiembre a las 21 horas (ant. 9 P. M.), en conmemoración del Aniversario Nacional.

A esta velada tendrán decho a asistir únicamente los socios con sus familias, y al efecto ya se ha repartido una circular adjuntándole 5 entradas.

Los socios que desearen mayor número de entradas, pueden solicitarla del presidente o tesorero de la Comisión, quienes están en el local todas las noches.

Hoy Miércoles se reune la Comisión de Fiestas a las 21 horas (ant. 9 P. M.)

Tomarán parte en el programa entre otros los señores Carlos Miranda, Luciano López, las señoritas Aguirre y Durán y Chaplin Infantil.

Escuela Exequiel Vilches.—El Sábado 14 se realizará la velada literaria y conferencia que la Comisión de Vigilancia prepara para los alumnos y sus familias y el Lunes 16 se efectuará en el Teatro Mundial Cinema (Plaza Almagro), una función de beneficio, la que espera la comisión ha de contar con el favor die público y de las personas amantes de la instrucción de los obreros.

S. M. Bernardo O'Higgins.— Para el 18 de Septiembre, los miembros de esta institución preparan una fiesta social en honor de los nuevos socios que se efectuará en el salón de sesiones de la calle Salas número 208.

Se recomienda a los señores socios pasen el Domingo a las 10 horas a retirar las entradas que necesiten para esta fiesta, al local ya mencionado, donde celebrará reunión el directorio.

Federación de Obreros de Imprenta.— Hoy Miércoles 11 a las 20.30 (ant. 8.30), se reune el directorio y delegados de talleres en sesión, para seguir los estudios encomendados por el gremio para el desarrollo de la organización.

Los delegados no deben olvidar la recolección de datos estadísticos, pues éstos se precisan en forma urgente.

El tesorero atenderá a los delegados en el local Eleuterio Ramírez 1357, hasta las 22.30 (ant. 10.30 P. M.) este mismo día.

Centro Familiar La Juventud.— (Local social Esmeralda 732).— En junta general con asistencia de todos los directores y 112 socios, se efectuó la elección del nuevo directorio que tomarán sus cargos el 25 del corriente, hasta el 25 de Marzo de 1919, quedando el directorio compuesto como sigue:

Presidente, don Jorge J. Halabi; vice-presidente, don Salomón Musiett; secretario, don Miguel Chejade; pro-secretario, don Gabriel Musalem; tesorero, don Antonio Riadi; pro-tesorero, don Stefano Costandil R.; capitán, don Constantino Manzur; vice-capitán, don Basilio Sabja; recaudador, don Nuncio Salah; y dos directores, señores Najle y Salomón Ahues.

Sociedad de Artesanos "La Unión". —Habiendo fallecido el socio honorario señor Jorge Quemes, corresponde pagar durante el mes de Septiembre las cuotas mortuorias números 8 y 9, siendo esta última la anticipada que se debe pagar de conformidad a los estatutos.

—Se avisa a los tenedores de los boletos del sorteo del sitio, cuyos números salieron premiados que aún no han cobrado sus premios lo hagan pronto en la Tesorería de la Sociedad, Ahumada 20, a cualesquiera hora del día. Los números con premio y que no se han cobrado son los siguientes: 2723, 1691, 1265, 711, 1764, 1719, 2431 y 759.

Federación Obrera Local Santiaguina. — Hoy Miércoles a las 20 (ant. 8 P. M.), reunión ordinaria de delegados en Eyzaguirre 718.

Sociedad La Universal.—El pasado Domingo 8 del presente, celebró junta general esta sociedad. Se tomaron entre otros los siguientes acuerdos:

Aprobar unánimemente el informe que presentó a la Sociedad la Comisión de Contabilidad, referente a los trabajos que se han ejecutado en el salón-teatro.

Enviar una nota de agradecimiento a la sociedad amiga Pintores Miguel Angel, por el obsequio que por conducto del secretario de esta sociedad, señor Retamal, hicieron en la fiesta pasada, consistentes en un lindo diploma como una muestra de los lazos de amistad que unen a ambas instituciones.

Habiendo renunciado en carácter indeclinable el señor José L. Vargas, del puesto de vice-presidente, se procedió a nombrarle reemplazante, resultando elegido unánimemente don Víctor Jaure J.

Como directores se nombraron por unanimidad los señores Luis Espíndola y Manuel Elizondo, en reemplazo de los señores Carlos Gallardo y Brígido Mansilla, que, por intermedio del señor alenzuela, presentaron sus renuncias por circunstancias imprescindibles.

A todos estos señores, se nos pide se sirvan asistir el próximo Domingo 15 del presente a las 10 horas, para que prestten la promesa de estilo que prescriben los estatutos sociales.

Cítase al directorio para el Domingo próximo a las 9 horas, para tratar varios importantes asuntos y nombrar un director en reemplazo de don Víctor Jaure, que fué nombrado unánimemente vice-presidente de nuestra sociedad.

Se aceptó como socio de esta institución al señor Luis A. Muñoz, presentado por el señor José A. Palma.

A los socios que deseen que sus familias sean atendidas profesionalmente por algún médico de la sociedad por la suma de $ 2, pueden recurrir a la secretaría para obtener un certificado con este objeto.

Igual concesión se hacen con servicios funerarios, carroza, capilla ardiente, etc., por la cantidad de 95 pesos, para lo cual pueden obtener más detalles en secretaría.

CITACIONES

Casa del Pueblo.— Eyzaguirre 718. —Cítase a asamblea general ordinaria para mañana Jueves a las 20 horas (ant. 8 P. M.), aunque llueva, a todos los asociados.

Academia Coreográfica Estrella del Mar.— Se cita para hoy a clase instructiva a las 21 horas (ant. 9 P. M.). Se encarece la asistencia al directorio.

Informaciones Comerciales, Industriales y Agrícolas

SANTIAGO SEPTIEMBRE 10

CAMBIO

El Banco de Chile ha fijado ayer los siguientes cambios:

d/v	Londres	París
90	16 15/32 — 1 £ $ 14.57.31	1,78 1/2 — 1 fr. $ 0.56.02
3	16 9/32 — 1 £ $ 14.74.09	1,76 1/2 — 1 fr. $ 0.56.6

N. York—1 dólar $ 5,09
1 Nac. Arg. $ 1.39

d/v	Italia	España
90	2,05 3/4	1,30 1/4
3	2,03 1/2	1,28 3/4

El Banco Español de Chile fijó ayer los siguientes cambios sobre las plazas que se indican:

Plazas	90 d/v	v
Londres	16 15/32	16 9/32
París	178 1/2	176 1/4
Madrid	133	132 1/4
New York		309 3/4

Una peseta al cambio de 1.33 vale $ 0.75.18 y al cambio de 132 1/4 vale $ 0.75.61

LO QUE VALE EL PESO ORO DE 18 PENIQUES

Al cambio bancario de 16 15/32, el peso oro de 18 d vale $ 1.09.29 moneda corriente.

Como el recargo comercial es de 39.60, por ciento, hay una diferencia con su valor efectivo de 30.31 por ciento.

REVISTA BURSATIL

Acciones de Bancos, Sociedades mineras, Salitreras, Ganaderas y Agrícolas, Petrolíferas, Industriales, Cías. de Seguros. Bonos, Valor de Metales, Ferias, Matadero, etc.

SITUACION GENERAL DEL MERCADO

El movimiento de ayer fué muy escaso, tanto en acciones como en bonos.

Tendencia

En los títulos de sociedades se acentuó la baja, desmejorando sus precios buen número de valores. Los bonos, aunque firmes, no experimentaron cambios substanciales en sus precios.

Acciones que bajaron

Bancos.—Garantizador, de 29 a 26.
Ganaderas.—Fuego, de 76 a 75.
Mineras.—Gatico, de 16 a 15 7/8. Caylloma, de 5 7/8 a 5 2/4; Vacas, de 7 a 6 3/4.
Salitreras.—Lastenia, de 24 a 23.
Industriales.—Tabacos, de 58 a 57 1/4.

Acciones que subieron

Industriales.—Penco, de 140 1/2 a 143; Telégrafo Comercial, de 39 a 40.

TRANSACCIONES, OFERTAS Y DEMANDAS

Bancos

Chile.—Quedó interés por vender a 205.
Nacional.—Ofrecieron vender 200 a 47 1/2.
Español.—Venta de 80 a 150 y vendedor así por 20.
Santiago.—Hubo interés por comprar 5 a 132 y propusiéron vender a 133.
Garantizador.—Ofrecieron vender 200 a 26.
Francés.—Pidieron 200 a 46.

Sociedades Mineras

Gatico.—Transacción de 400 a 14 7/8, comprador a 15 3/4 y vendedor a 16.
Vacas.—Ofrecieron vender 600 a 6 3/4.
Caylloma.—Propusieron vender varios lotes a 5 1/4.
Oruro.—Quedó oferta de vender de 200 a 18 1/2.
Oploca.—Vendedor por 200 a 100.
Curanilahue.—Ofrecieron vender a 178.
Totoral.—Demanda de 500 acciones a 7 1/2.
Domeyko.—Colocaron 200 a 6.

Sociedades salitreras

Antofagasta.—Hubo interés por vender a 134 1/2 y pidieron a 133 1/2.
Loa.—Propusieron vender 500 a 41 y hubo comprador a 40.
Lastenia.—Oferta de venta de 200 acciones a 23 1/2.
La Unión.—Vendedor por 200 a 7.
Boquete.—Colocáronse 500 a 50.

Sociedades Ganaderas

Fuego.—Vendieron 210 a 75, quedando demanda así.
Anglo Chilian.—Ofrecieron vender 500 a 7 1/2.

Sociedades Industriales

Gas.—Hubo vendedor a 109 y comprador a 108 1/2.
Austral.—Comprador por 500 a 3/4.
Laboratorio Chile.— Propusieron vender 20 a 92 y solicitaron comprar 61 a 91.
Electricidad Industrial.—Ofertas de venta de 100 a 110.
Viña.—Demanda por 40 a 109.
Penco.—Solicitaron comprar 200 a 143.
Telégrafo Comercial.—Comprador por 200 a 40.
Telégrafo Nacional.— Ofrecieron vender 200 a 20.
Tabacos.— Hubo interesados en vender 300 a 58 y se vendieron en Valparaíso a 57 1/4.
Malvoa.—Propusieron vender a 16.
Shoe Factory.—Vendedor por 100 a 110.
Manufactura de Tejidos.—Ofrecieron vender 32 a 90.
Fósforo de Talca.—Quedó interés por vender a 105.
Nacional de Vidrios.—Venta de 100 acciones a 200.

Compañías de Seguros

La Alemana.—Pidieron 10 a 215.
La Chilena Consolidada.—Solicitaron comprar a 56 1/2.
La Germania.—Comprador a 35 y vendedor a 37.

Bonos

Caja 8 o/o con 1 o/o.—Se vendieron 52,600 a 101 3/4; 4,000 a 101 7/8 y 700 a 102; quedó oferta de venta a 102 y demanda a 101 7/8.
Caja 8 o/o.—Colocaron 9,000 a 102.
Caja 7 o/o con 1 o/o.—Transacción por 13,000 a 97; 700 a 97 1/2; 3,000 a 96 7/8.
Caja 7 o/o.—Venta de 500 a 97 1/2 y comprador así.
Caja 6 o/o con 1 o/o.—Propusieron comprar 5,000 a 92.
Hipotecario 8 o/o con 1 o/o.—Hubo una operación de 4,000 a 102 3/4.
Hipotecario 7 o/o.—Vendieron 1,000 a 100.
Garantizador 8 o/o.—Ventas de 33 mil año 1914 a 78; 46,000 a 79, año 1912; 20,000, año 1913, a 78 1/2 y 3,000 año 1911 a 79 1/2.
Municipalidad, Privilegiado de Noviembre.—Ofrecieron vender 10,000 a 95.
Municipalidad, Privilegiados de Diciembre.—Vendieron 3,000 a 97, quedando oferta de venta así por 1,000.

Cotización de metales

Cablegrama de Londres, sobre el precio de los siguientes metales recibido hoy en esta Bolsa de Comercio, a las 10.40:

Estaño, 343 libras esterlinas al contado.
344 libras a plazo.

BOLSA DE CORREDORES DE VALPARAISO

Primera rueda

Telegrama oficial de la Bolsa de Corredores de Valparaíso, recibido hoy en esta Bolsa de Comercio, a las 11.45.

100 Lastenias, 23 1/2.
300 Lastenias, 23.
200 Fuegos, 75 1/2.
100 Boquete, 50.

Oro

Vendedor, 39.70.
Comprador, 39.60.

Letras

Vendedor, 16 17/32.
Comprador, 16 9/16.

Segunda rueda

Telegrama oficial de la Bolsa de Corredores de Valparaíso, recibido hoy en esta Bolsa de Comercio a las 15.5 (3.5 P. M.)

10 Viñas, 111.
1300 Loas, 41.
200 Tabacos, 57 1/4.

Oro

Vendedor, 39.70.
Comprador, 39.60.

Letras

Vendedor, 16 1/2.
Comprador, 16 17/32.

ACCIONES Y BONOS

COTIZACIONES DE ULTIMA HORA

ACCIONES DE BANCOS

		Valor pagado	Precio actual
Banco de Chile	$	100	$ 205
Banco Español de Chile		100	150
Banco Nacional		20	47
Banco Santiago		100	133½
Banco Popular		100	129½
Banco Unión Comercial		20	82
Bco. Hipot. de Chile		200	542½
Banco Chileno Garantizador de Valores		100	26
Banco Francés			46½
Banco Italiano		20	44
Banco Curicó			128
SOCIEDADES GANADERAS			
Tierra del Fuego	£	1	75
Chile Argentina		1	9¼
Nuble y Rupanco	$	20	40
Gente Grande	£	1	75
Laguna Blanca		1	80
Agrícola de Vallenar	$	20	
Aysen	£	1	62½
SOCIEDADES MINERAS			
Llallagua	£	1	279
Oploca		1	100
Totoral	$	10	8
Gatico	£	1	15⅞
Oruro	$	20	18½
Curanilahue		100	177
Lota y Coronel	£	10	600
Monte Blanco	"	1	2½
Colquiri	$	5	5
S. José de Oruro serie A.	£	1	2½
S. José de Oruro serie B.		1	1
Caylloma	sh	5	5¼
Las Vacas	$	50	6¾
Pintados		33	4½
Victoria de Lobos		10	8¼
San Bartolo		30	12
Antequera	£	1	1.40
Poderosa de Collahuasi	"	5	30
Carbonífera Mañil	$	50	105
Disputada	$	25	10½
Domeyko	$	5	6
SOCIEDADES SALITRERAS			
Antofagasta	$	25	134
Loa	£	5	40¾
El Boquete		5	50
Agua Santa		5	350
Lastenia		1	23
La Unión	$	20	6
Castilla		20	10
Perseverancia		20	15
SOCIEDADES INDUSTRIALES			
Cnos. de Gas de Santiago	$	50	108½
Gas de Valparaíso		50	91
Soc. Austral de Maderas	£	1	1
Laboratorio Chile	$	25	91
Electricidad Industrial		50	113
Ref. Az. de V. del Mar	£	1	109½
Azucarera de Penco		1	143
Gas Acetileno	$	50	10
Fábrica de Tejidos		100	245
Maderas Malvoa		20	15¾
Chilena de Tabacos		20	57¼
Cervecerías Unidas		100	315
Buques y Maderas		50	42
Molinera el Globo		100	80
Cemento el Melón	£	1	89
Fábricas Unidas Cacres	$	100	75
Transportes Unidos			45
Mercado de la Vega		100	109
Manufacturera de Tejidos			90
Feria Izquierdo		100	80
American Shoe Factory		100	120
COMPAÑIAS DE SEGUROS			
La Germania	$	25	36
La Nacional		25	600
La América		25	62
La Americana		100	230
La Comercial		50	124
La Española		10	225
La Unión Chilena		50	375
La Italia		150	270
La Internacional		25	143
La Central		25	35
La Francesa		50	100
La Nueva España		70	116
La Alemana		75	215
La Chilena Consolidada		25	60
La Alianza Chilena		25	52
La Franco Chilena		20	38
La Santiago		50	215
La Mapocho		50	120
La Araucanía		25	30
La Iberia		62½	66¼
La Unión Nacional		60	60
La Industrial		25	30
SOCIEDADES PETROLIFERAS			
Petróleos del Pacífico		10	0,70
Sud-Americ. de Petróleos		4	0,20
Pacífico Liberadas			2
Patagonia Consolidada			0,60
SOCIEDADES DIVERSAS			
Bolsa de Comercio		1,250	63.000
Club Hípico		500	7,650
Hipódromo Chile		500	1,000
C. S. A. de Vapores		25	228
C. E. San Bernardo		100	114½
Telégrafo Comercial		25	40
Telégrafo Nacional		20	16
Tattersall		100	134½

BONOS

Caja 6-1 (30 ab. y 31 oct.)	92 1/2
Caja 6-2 (30 ab. y 31 oct.)	98
Caja 7-1 (30 en. y 31 oct.)	97
Caja 7-2 (30 en. y 31 ju.)	97 1/8
Caja 8-1 (30 ju. y 31 dic.)	101 7/8
Caja 8-2 (30 ju. y 31 dic.)	102
Garant. 6 (30 ju. y 31 dic.)	75 7/8
Garant. 7 (30 ju. y 31 dic.)	74
Garant. 8 (30 ju. y 31 dic.)	78
Hip. 7-2 (31 ma. 30 sept.)	99 1/4
Hip. 8-2 (31 ma. 30 sept)	102 3/4
Hip. 8-1 (30 ma. y sept.)	102 7/8
Hip. V. 8-1 (30 ju. y 31 dic.)	91 1/2
Municipalid. 8 (Privileg. ab.)	95
Municipalid. (Privileg.)	91
Caja libras, 5 o/o	97
Municipalidad (Privileg.)	97

COTIZACION DE ESTAÑO

No variaron, quedando en 343 libras al contado y 344 a plazo.

SALITRE

No varió.

TELEGRAMA RECIBIDO DE LA ADMINISTRACION GENERAL DE LLALLAGUA DE FECHA 9 DE SEPTIEMBRE DE 1918

Producción hasta el día Domingo 8, 11,613 quintales.
Despachado de las minas, 9,805 quintales.
Existencia en bodega en Catavi, 1,808 quintales.
Altura del agua en el muro del tranque, 37.30 metros.

NEGOCIOS PETROLIFEROS

Se acaba de firmar en Londres un contrato entre un sindicato inglés y los herederos del caballero chileno hace años fallecido don Alfredo López Wilson, para las pertenencias petrolíferas de éstos, situadas en Santa Elena, puerto, como se sabe, distante pocas horas de Guayaquil.

Hace algunas semanas regresaron de Guayaquil los señores Maximiliano Bisquert y Santiago Walker Ducros, caballeros que han organizado una Sociedad para explotar ciertos yacimientos de petróleo ubicados en la misma región de Santa Elena, algunas de las cuales han sido adquiridas por compra hecha a los caballeros ecuatorianos señores Medina Pérez y Ernesto Stay.

BOLSA DE PRODUCTOS

SANTIAGO

Operaciones efectuadas en la rueda de hoy

Todos los precios son por quintal métrico, con saco, salvo estipulación contraria

Ofertas y demandas

Cebada.— Se ofreció vender forrajera nueva a $ 14.50, en Santiago y comprar chevalier de la próxima cosecha a 27.

Frejoles.— Se ofrecieron vender: Caballeros a 41, Teno al norte. Burritos a 38 los 92 kilos en Valparaíso.

Harina.— Se ofreció vender harina San Jorge a 22 para entrega en Septiembre, Octubre y Noviembre.

Lana.— Vendedor de lana buena clase a 135 los 46 kilos en ramal de Alcones.

Pasto.— Comprador de pasto de segundo corte a 7.60 en Santiago.

Transacciones registradas

Trigo blanco.—4,000 sacos de trigo blanco del sur según muestra a 34.25 en carros Prvoidencia.

Papas.—200 sacos de papas corahilas a 22, en bodega Santiago.

Trébol.— 105 quintales de 46 kilos de trébol rosado a 100 en Doñihue.

92 quintales de 46 kilos de trébol rosado a 105, en Lontué.

50 quintales de 46 kilos de trébol rosado a 100, en San Vicente.

Trigo blanco del centro

Precio oficial $ 32.75 los 100 kilos, sin saco, en Providencia.

Santiago, 10 de Septiembre de 1918.

EL SECRETARIO.

SOCIEDAD ANONIMA FERIA IZQUIERDO

Precios corrientes de la Feria de Animales del Martes 16 de Septiembre de 1918.— Avenida Beauchef número 997

Terneros de pie gordos, de $ 68 a 100.
Terneros de 1 año, de 110 a 130.
Vaquillas de 1 1/2 años, de 140 a 170.
Vaquillas de 2 años, de 160 a 200.
Novillos de 2 años, de 180 a 240.
Vaquillas de 3 años, de 180 a 220.
Novillos de 3 años, de 200 a 280.
Novillos a media gordura, de 220 a 280.
Novillos gordos, de 340 a 380.
Novillos argentinos, flacos, de 213 a 230.
Novillos mestizos, gordos, de 380 a 420.
Vacas flacas, de 150 a 173.
Vacas a media gordura, de 270 a 300.
Vacas gordas, de 350 a 380.
Vacas mestizas, gordas, de 420 a 460.
Vacas paridas, flacas, de 220 a 240.
Vacas paridas, a media gordura, de 280 a 340.
Vacas paridas mestizas, de 380 a 420.
Torunos a media gordura, de 340 a 380.
Torunos mestizos, gordos, de 420 a 450.
Bueyes flacos, de 250 a 260.
Bueyes a media gordura, de 360 a 420.
Bueyes gordos, de 480 a 560.
Bueyes mestizos, gordos, de 580 a 640.
Yeguas, de 40 a 200.
Caballos, de 45 a 180.
Santiago, 10 de Septiembre de 1918.

MATADERO PUBLICO

Septiembre 11 de 1918

Encierra para hoy:

	Vacunos	Ovejunos	Cerdos
Entrados	220	471	218
En vara	61		
Suma	281	471	218
Retirados vivos			
Total beneficiados	281	471	218

Terneros 33

Septiembre 10 de 1918

Precios de las carnes de ayer:

			kilo		
Carne buey	1.a clase	$	1.36	a	1.38
Id.	2.a	"	1.30		1.35
Id.	3.a	"	1.10		1.25
Carne novillo	1.a clase		1.36		1.38
Id	2.a	"	1.30		1.35
Id	3.a	"	1.10		1.25
Carne vaca	1.a clase		1.38		1.40
Id.	2.a	"	1.30		1.35
Id.	3.a	"	1,10		1.25
Carne cordero	1.a clase		2.00		
Id.	2.a	"	1.80		1.90
Id.	3.a	"	1.20		1.90
Carne oveja	1.a clase				1.80
Id	2.a	"	1.50		1.70
Id	3.a	"	1.00		1.40
Carne cabro	1.a clase				
Id.	2.a	"		no hubo	
Id.	3.a	"			
Carne cerdo	1.a clase				1.30
Id.	2.a	"	1.15		1.25
Id.	3.a	"	1.00		1.10
Grasa en rama			80		95
Sebo de ovejuno					70
Cuero de vacuno, macho			95		1.00
Id.	hembra		1.10		1.15
Id.	ovejuno		40		65

La Flor de Cabañas
CIGARRILLOS HABANOS EXTRA FINOS
20-y

Material para Techos

ESPECIAL PARA NUESTRO CLIMA
PRECIOS DESDE $ 0.80 PAPEL METRO CUADRADO
Entregamos el material colocado

SANTIAGO
Bandera No. 28

TUPPER y Cía.

VALPARAISO
Cochrane No. 592

y-6729-12-i

EL DEPARTAMENTO DE AVISOS
TELEFONO 3113
Atiende de 9 de la mañana a 10 de la noche.

AVISOS ECONOMICOS

Descuentos: De 5 a 10 publicaciones seguidas, 5% – De 11 a 20, 10% – De 21 a 30, 15%

TARIFA
AVISOS ECONOMICOS
Cada palabra (mínimum 6 palabras por aviso). . . $ 0.05

FARMACIA y DROGUERIA CENTRAL
Estado 349, al lado de la casa Gath y Chaves.

TRIBUNALES

CORTE SUPREMA

Movimiento habido en 10 de Septiembre de 1917

TRIBUNAL PLENO

1 Contra Pedro Correa, acuerdo; 2 contra Emperanza Hnos., pendiente; 3 N. Herrera con M. Villela, en trámite; 7 Valenzuela con sucesión García, id.

Las demás no vsitas o suspendidas.

Desistida:

Harismendi Hnos. y otro con sucesión José Luis Aguayo, c. fondo.

Fallada en cuenta:

Recurso queja de Marcos Aste, sin lugar.

Los señores Jorge Errázuriz con don Alfredo Egaña alegaron en la 2.a.

CORTE DE APELACIONES

Primera sala.— 2 Braden Copper con Marenelli, confirmada; 4 Alcalde con sociedad William Wigmose, en trámite; 7 Maluenda con sucesión Duhart, confirmada; 8 Alonso con Fisco, confirmada; 11 Sucesión Fernández con García y otros, en acuerdo y diligencia; 14 Sepúlveda con sucesión Figueroa, en acuerdo y confirmada; Romero con Ferrocarriles del Estado, fallada en acuerdo.

Alegaron:

En la 2.a, don Alberto Durán, confirmando.

En la 7.a, don Ociel Sepúlveda, revocando.

En la 11.a, don José I Escobar, revocando.

Segunda sala.—1 Ferrocarriles del Estado con F. Urriaga, alegato suspendido; 2 S. Palma con C. Briones, alegato suspendido; 4 Sucesión J. R. Asia con E. Díaz M., mal anunciada; 5 Sucesión J. R. Asia, con E. Díaz M., mal anunciada. 6 Partición de bienes a Cecilia Anativio, en trámite.

No vistas las demás.

Fallada de acuerdo de 1916 contra Félix Rivera y otros., acuerdo después de los alegatos de la 6.a de ayer.

Alegaron:

En la 3.a, don César Belaundo con don Julio Piwonka.

Tercera sala.—1 Banco Mobiliario con Rosseot, confirmada; 2 Papan con Municipalidad de Santiago, en acuerdo; 5 Fisco con sucesión Rojas, en acuerdo.

Fallada de acuerdo: Reyes con Humeres.

Alegaron:

En la 1.a, don Ramón Briones con don Manuel Marín.

En la 2.a, don Dafael Lorca, revocando.

Cuarta sala.— 1 Contra Lucrecia Salinas, en trámite; 2 Contra P. Garay, confirmada; 3 Contra A. Malfi, do, confirmada; 4 Contra A. Pérez, confirmada; 5 Contra M. Juajardo, confirmada; 6 Contra L. Infante, confirmada; 7 Contra F. González y otros, confirmada; 21, F. Ahumada y Cía. con Weir Scott, desistida.

No vistas las demás.

Ingreso Civil.—Secretaría Alcalde

901 Quillermo Avila con Fisco, 4.o Juzgado; 902 Alberto Correa con Enrique Lyon, compromiso; 903 Julio Seckel con José Marcos, tercer Juzgado; 904 Luciano Lamberet con Silverio Gutiérrez, 5.o Juzgado; 905 Impuestos Internos con Miguel Chávez, 5.o Juzgado.

Ingreso Criminal

01318 Luis Erazo C. y otros, por robo, 2.o Juzgado; 01319 Eugenio Castro con Carlos Pinto, 2.o Juzgado; 01320 Abraham Pérez y otros, por lesiones, Peumo; 01321 José José Fuenzalida A. y otros, por robo, 4.o Juzgado.

Ingreso Civil.—Secretaría Fabres

R. Huneeus con F. Lagos, tercer Juzgado de Santiago; M. Jara con J. B. Vargas, San Felipe; P. Rojas con P. Santelices, Vichuquén; A. Meglicio con Lavín de B. Rosa, tercer Juzgado de Santiago;

Ingreso criminal

P. Donoso, Comandancia; Recurso de hecho C. Luppi, primera instancia; H. Iglesias con A. Garalt, tercer Juzgado de Santiago; Contra J. Muñoz, tercer Juzgado de Santiago; Galo Cabrera con Margarita argas, tercer Juzgado de Santiago; H. Méndez contra M. Briones, tercer Juzgado de Santiago; Recurso de amparo de Cymain Madariaga, primera instancia; Contra J. Alfaro, 2.o Juzgado de Santiago; Contra C. Alvarado, 2.o Juzgado de Santiago; Contra V. Camitini, 2.o Juzgado de Santiago; Denuncio de A. Rogat, tercer Juzgado de Santiago; Contra Teódio Ruz, primera instancia.

Bombas

CUERPO DE BOMBEROS.— INVItase a las Compañías al beneficio del Cuerpo que se efectuará en el Teatro Municipal el día Miércoles 11 del presente a las 21 horas (ant. 9 P. M.) —**Elías Díaz Sánchez,** secretario general.

Se necesitan
enmaderadores para las
Minas de Naltagua
Estación el Volcán; donde pueden dirigirse al administrador Domínguez.
11-i

1.a COMPAÑIA DE BOMBEROS.— Santiago.— Deber y Constancia .— Academia general el Viernes 13 del presente, a las 22 (ant. 10 P. M.). Asistencia con uniforme de trabajo. —El ayudante.

2.a COMPAÑIA DE BOMBEROS.— "Esmeralda".—Invito a la Compañía al beneficio del Cuerpo de Bomberos en el Teatro Municipal para el Miércoles 11 del presente, a las 21. —El secretario.

3.a COMPAÑIA DE BOMBEROS.— (Claro y Abasolo).— Cita a la Compañía a reunión para el Jueves 12 del presente a las 21.30 horas (ant. 9 P. M.). Elección de director, admisión de voluntarios y otros asuntos.—El secretario.

4EME. COMPAGNIE DE POMPIERS. "Pompe France".— Les volontaires sont invites au Benefice du Corps de Pompiers, qui aura lieu le Mercredi 11 courant a 21 heures (ant. 9 P. M.) au Theatre Municipal. Grande tenue d'Hiver.—L'Adjudant.

5.a COMPAÑIA DE BOMBEROS.— Bomba "Arturo Prat".—Trabajo y Disciplina.—Invito a la Compañía al beneficio del Cuerpo de Bomberos para el Miércoles 14 del presente, a las 21 horas en el Teatro Municipal. Uniforme con guante blanco.—El secretario.

8.a COMPAÑIA DE BOMBEROS. — "La Unión es Fuerza".—Invítase a la Compañía al Beneficio del Cuerpo de Bomberos para el Miércoles 11, a las 21 horas. Uniforme de parada con pantalón blanco.—El ayudante.

8.a COMPAÑIA DE BOMBEROS.— "La Unión es Fuerza".—Cito a la Compañía a Academia a las 21.15 y ejercicio a las 21.30. Uniforme con pantalón de trabajo para el Jueves 12.—El ayudante.

9.a COMPAÑIA DE BOMBEROS.— Deber y Abnegación.— Invito a la Compañía al beneficio del Cuerpo que se efectuará en el Teatro Municipal el Miércoles 11 del presente a las 21 horas (ant. 9 P. M.). Uniforme con pantalón blanco.—El secretario.

9.a COMPAÑIA DE BOMBEROS.— Deber y Abnegación.— Cito a la Compañía a Academia general para el Sábado 14 del presente a las 21.15 horas (ant. 9.15 P. M.). Uniforme de trabajo.—El secretario.

Económicos

NECESITO ARRENDAR CASA situada entre Moneda y San Pablo, Cumming y Matucana. Canon hasta $ 150. R. Zamora R., casilla 81-D.

ELECTRICISTAS COMPETENTES necesítanse. Bandera 34. Oficina 2 y 3. x-7771-11-i

COCINERA PARA MATRIMONIO solo necesito. Carmen 842. x-7768-15-i

MUCHACHA O MUCHACHO PAra servicio necesito. Carmen 842. x-7769-15-i

ALMACEN ABARROTES VENdo, no tiene ninguna deuda. Unión Americana 390. x-7778-16-i

RADIADOR PARA FORD, EN perfecto estado, compro. Dirigirse a casilla 1163. x-7765-11-i

GRAPAS PARA CAJONES LICOreros, vendo por mayor y menor. Mercería La Universalle. San Diego 61. x-7764-13-i

PIEZAS AMUEBLADAS CON excelente pensión, $ 80; de mesa, $ 55. San Antonio 812. x-7766-16-i

DINERO FACILITO DE $ 500 A $ 1,000. Sólo por carta, indicando buenas garantías. Purísima 218. x-7758-12-i

COMPRO OCASION, MOTOR eléctrico de un caballo. San Isidro 363. x-7760-11-i

GRAN LOCAL CENTRAL, ESPAciosos galpones, arriendo. Tratar: Santa Rosa 1194. x-7761-13-i

COMPRO CASA VIEJA O SITIO, entre Alameda y Catedral, Teatinos y San Antonio. Bandera 130. Imprenta Universitaria.

TOMO EN ARRIENDO CASA vieja o sitio entre Alameda y Catedral, Teatinos y San Antonio. Bandera 130. Imprenta Universitaria. x-7762-16-i

ENCERO, LUSTRO PISOS A precios baratísimos. Luis Alfaro. Toesca 2542. x-7763-11-i

PROFESOR DE VIOLIN, NECEsítase. Dirigirse, Huérfanos 3047 H. x-7781-13-i

VENDEMOS 30 TONELADAS fierro viejo fundido de primera clase. Tratar: Moneda 2601. x-7780-11-i

PIEZAS CON PENSION CASA BAjos sin altos. Marín 108, cerca de Avenida Mackenna. x-7785-11-i

HUEVOS $ 16 EL CIENTO. MAnuel Rodríguez 109. Teléfono Inglés 1823, Central. x-7782-i

Comercio

MME. TIRAFERRI. CONFECna trajes último estilo. Trabajo garantidos. Véndese moldes. Agustinas 1057. x-7733-11-i

"LA DALIA". CACHEMIRA FRAcesa para luto. 14-

"LA DALIA". ¡¡GRAN OCAsión!! Velos de hilo lindos dibujos, a $ 2.00 metro. 14-i

"LA DALIA". ¡¡APROVECHE USted!!. Corsés marca "La Dalia" $ 8.50 c|u. 14

"LA DALIA". ¡¡INCREIBLE Percalas estampadas $ 0.85 mt. 14-

Arriendo en calle Villavicencio: $ 600
Cómoda y espaciosa casa, 18 departamentos.

Vendo, arriendo y permuto chacra: $ 25,000
Siete y media cuadras regadas abundantemente, casas habitación, huerto.

PEREZ Y MARTY
SECCION PROPIEDADES. — GALERIA ALESSANDRI 29

SÉVE DE LYS
Es la preparación ideal para toilette de teatro, sus efectos son rápidos y maravillosos.
SÉVE DE LYS debe ser usada por toda dama amante de su juventud y de su belleza.
SÉVE DE LYS se remite gratis con sólo solicitarlo adjuntando una estampilla de $ 0.20 para franqueo y mencionando este aviso.
Precio del frasco: $ 4.20. Se vende en todas las farmacias y perfumerías de la República.
BOTICA FRANCIA, Estado 154

Cambio de Monedas
LA UNIVERSAL
Cas. 548. - Teléf. Ing. 1585
Estado 251, Santiago, Chile
Compra y venta de toda clase de monedas extranjeras y del país. Giros sobre el extranjero. Compra y venta de acciones y bonos.
MUÑOZ DE ARCE HNOS.

COKE COMPRIMIDO
EL REY DE LOS COMBUSTIBLES EN USO EN EUROPA PARA COCINAS, CALDEROS, ESTUFAS, NO HAY QUE MOJARLO, BASTA ENCENDERLO COMO EL COKE DE GAS, A
$ 5.90 EL QUINTAL
PUESTO A DOMICILIO, OFRECEN:
Farren y Ferran, Galería Alessandri N.o 14; Aguiló Hermanos, calle Puente; y En la Fábrica, Vicuña Mackenna 70.

ARRIENDO EN VALPARAISO
$ 1,200 MENSUALES
Centralísima casa con 6 dormitorios, salón, comedor, escritorio, baño, etc., por los meses de verano.
PEREZ Y MARTY
SECCION PROPIEDADES. — GALERIA ALESSANDRI 29

Septiembre 11
San Emiliano
CAMBIO
Banc. 16 15/52 | Com. 16 17/32
ORO: 39.60 %

Equivalencias del Cambio

1 £ vale	14.57,31
1 Franco	0.56.02
1 Dólar	3.09
1 Peseta	0.75.18
N. Argentino	1.39

"LA DALIA". CREPE GEORGIna 1|2 seda $ 4.50 mt. 14-i

"LA DALIA". LANILLA PARA bandera. 14-i

"LA DALIA". ESPECIALIDAD EN géneros de lana negros y azul marino. 14-i

"LA DALIA". DELICIAS 1017 AL 1021. 14-i

VESTIDOS ELEGANTES, ABRIgos, blusas, sombreros, ternos, sobretodos, realizo. Riquelme 630. x-7709-11-i

ANTIGUA CASA HEMETTE, COcinas económicas, útiles y accesorios. Carmen 315. x-7687-7-j

FOTOGRAFOS Y AFICIONADOS, llegó nueva partida de placas marca Imperial, a los siguientes precios: 12x18, $ 6.00; 12x16½, $ 5.00; 9x12, $ 3.00. Fotografía Pérez Cruchaga. x-7594-15-i

FABRICA DE CARPAS, TELOnes. Se hacen cortinas para almacenes, carpas de campaña, cortinas para patios y galerías, hamacas, almofrees, etc. Manuel Rodríguez 117. Tomás Novart. — 31-i

Ocupaciones

BUENOS OPERARIOS SASTRES para trabajar adentro, se necesitan: Compañía 1060. x-7740-17-i

BUENAS CHALEQUERAS Y PANtaloneras, con muestras, se precisan. Compañía 1060. x-7739-17-i

Instruccion

EXAMENES: BACHILLERATO de matemáticas, $ 20 mensuales; humanidades 1.o a 6.o año, antiguo y concéntrico. Instituto Mercantil. Bandera 287. 14-i.

ENGLISH, FRENCH, SPANISH, quickly taught. Instituto de Idiomas. Adquisición rápida y científica de las lenguas. Solicite lecciones de ensayo gratuitas. Preparación rápida para viajar. Berlitz System. 782 Moneda. x-7621-15-i

$ 10 MENSUALES ESCRITURA máquina, taquigrafía, inglés, francés, alemán, castellano, redacción, mercantil, dibujo, aritmética. Clases: mañana, tarde, noche. Instituto Mercantil, Bandera 287. 13-i

PRECEPTORA PARA UNA EScuela mixta de la Sociedad Escuelas de Proletarios, se necesita. Datos en la Secretaría. Catedral 1115, de 14 a 16. 12-i.

CURSOS COMERCIALES, $ 30 mensuales; inferiores, 20; enséñase contabilidad comercial, (o bien agrícola, bancaria, salitrera, minera, militar, industrial), oro y billetes; de sociedades colectivas, en participación comanditaria o anónimas), aritmética, castellano, inglés, francés, caligrafía, redacción mercantil, derecho civil, aduanero y consular. Código de Comercio, moral y escritura a máquina; todos juntos. El primer Instituto de Chile en su género, según la estadística oficial. Enseñanza personal y por correspondencia. Clases: mañana, tarde y noche. Instituto Mercantil, Bandera 287, esquina Huérfanos. Fundado en 1904. Teléfono inglés 273. 14-i

Academia de Idiomas

"The Berlitz School of Languages", única Institución de este nombre autorizado y registrado en Chile (no tiene sucursal en Santiago); Secciones anexas para el estudio de Ramos Comerciales, como Contabilidad, etc., etc. Precios módicos. Facilidades de pago.

CURSOS PARA SEÑORITAS, ESpecialmente atendido por profesoras. Enséñase inglés, francés, castellano, redacción mercantil, aritmética, contabilidad, taquigrafía, escritura a máquina, caligrafía, piano, dibujo, pintura y moral, solamente por $ 30 mensuales; otros cursos para alumnas que hayan hecho pocos estudios, sólo por $ 20 mensuales, todos los ramos juntos. Instituto Mercantil. Bandera 287. (Fundado en 1904). Esquina Huérfanos. Pídase prospectos. Teléfono Inglés, 273. 14-i

Medicina

INYECCIONES, LAVADOS, CUraciones toda cspecie, Rosas 2046. 16-i

Arriendos

ARRIENDO DOS PIEZAS PERsona sola. Alameda 24 B. x-7753-14-i

LOCAL PARA NEGOCIO DE REpuestos de automóviles necesítase. Prefiérese barrios Estación, Alameda, Plaza Italia. Casilla 109-B. x-7750-12-i

ARRIENDASE EN CASA HONOrable, cómodos y elegantes departamentos amoblados, de 3 a 5. Huérfanos 2530. — X-7395-14-i

Compra-Ventas

TIJERA DE PALANCA O GUIllotina para cortar lata, compro de ocasión. Campo Marte 19. x-7726-11-i

CARRETELA APERADA MUY firme con caballo, vendo ocasión. Campo Marte 19. x-7725-11-i

SE VENDE: ARNESES DE TIRO solo, flamante, tratar: Avenida de la República N.o 184. x-7742-14-d

VENDO VENTANAS DE FIERRO con sus marcos. Bandera 642. x7738-11-i

LA LIBRERIA Y CIGARRERIA "La Chilena" de Quillota, se vende. Tiene numerosa clientela y buena venta al detalle y por mayor. Muy apropiada para persona de edad, o que tiene un pequeño capital y le quiere sacar un excelente interés. Las existencias de mercaderías se reducen según sea el capital del comprador. Dirigirse a "La Importadora", Casilla 165. 13-i

COMPRO NEUMATICOS VIEJOS, rotos, usados, de automóviles, $ 5 pago. Galería Alessandri Oficina 27. — X-7380-19-i

Propiedades

VENDO QUINTITA BIEN PLANtada en San Bernardo. Tratar: Delicias 2963. x-7735-11-i

VENDO SITIO MUY BARATO en La Cisterna, esquina cerrada muralla, parrón frutal, agua potable, una cuadra carros, alumbrado eléctrico. Tratar La Cisterna, Avenida La Granja, 38. x-4508-2-j

CHALETS DE TODOS PRECIOS, modelos a escoger, vendemos por mensualidades $ 40. Carros Macul, a un paso. Moneda 1118. Oficina 18. x-7568-4-j

Pensiones

PENSION PIEZA AMOBLADA 80, mesa 50, Independencia esquina Artesanos 999. x-7543-13-i

Varios

DESEO SABER LA DIRECCION de la señora Isolina Román Meléndez. Floridor Castro. Hospital San Juan de Dios, Valparaíso. x-7601-15-i

LICEO DE HOMBRES DE CONcepción. — Postérganse hasta el 12 de Septiembre próximo las propuestas pedidas por decreto N.o 1257, de 17 del actual, para la construcción de una nueva sección de este edificio. — Santiago, 30 de Agosto de 1918. — El subsecretario. — 0-3445-12-i

AVISO. — MUNICIPALIDAD DE Santiago.—Propuestas públicas.— De orden de la Alcaldía, se piden propuestas públicas para la adquisición de una máquina Vacum Gleaner destinada al aseo del Teatro Municipal, conforme a las bases que se pueden consultar en la Administración del Teatro. Las propuestas se abrirán en la sala de la Alcaldía el 14 de Septiembre próximo, a las 4.30 P. M.— Santiago, 28 de Agosto de 1918.—El —El Tesorero Municipal. 12—i.

DIRECCION GENERAL DE Obras Públicas.—Pídense propuestas públicas para la construcción de una escuela rural tipo 160 alumnos en el fundo Santa Rita de Pirque, las que se abrirán el 14 del presente, a las 15 horas en la Inspección de Arquitectura, donde se pueden consultar los antecedentes.—Santiago, Septiembre 2 de 1918.—El secretario general. 13—i.

MUNICIPALIDAD DE SANTIAgo. — Alumbrado público. — De orden de la Alcaldía, se piden propuestas públicas para instalación de alumbrado y provisión de energía eléctrica en la Población San Eugenio, con arreglo a las bases que pueden consultarse en la Dirección de Obras Municipales. Las propuestas se abrirán en la Sala de la Alcaldía, el 11 de Septiembre próximo, a las 4 P. M. — Santiago, 27 de Agosto de 1918. — El Tesorero Municipal. 11-i

MUNICIPALIDAD DE SANTIAgo. — Arrendamiento. — De orden de la Alcaldía, se piden propuestas públicas para dar en arrendamiento el Restaurant del Parque Cousiño, con arreglo a las bases que se pueden consultar en esta Tesorería.

Las propuestas se abrirán ante la Honorable Junta de Alcaldes el 12 de Septiembre próximo, a las 4 P. M., en la Sala de la Alcaldía.— Santiago, 27 de Agosto de 1918. — El Tesorero Municipal. 11—i.

AVISO. — MUNICIPALIDAD DE Santiago.— Pavimentación de calles.— De orden de la Alcaldía, se piden propuestas públicas para la construcción y reparación de aceras y calzadas, y para la repavimentación de las rupturas hechas por empresas y particulares con arreglo a las bases que pueden consultarse en la Dirección de Obras Municipales y en esta Tesorería. Las propuestas se abrirán en la sala de la Alcaldía, el 29 de Noviembre próximo, a las 4 P. M. —Santiago, 29 de Agosto de 1918. —El Tesorero Municipal. 12-i

Judiciales

QUIEBRA GERMAN HENGST.— Melipilla. — Los señores Ladislao Liecaros, síndico de la quiebra de don Germán Hengst y don Guido Wodehousse, liquidadores de la sociedad comercial formada entre el fallido y la señora Annette Wodehousse, han practicado la liquidación de ella y han solicitado la aprobación judicial. El Juzgado proveyó: "Melipilla seis de Septiembre de mil novecientos diez y ocho.—Por presentada la liquidación, téngase por aprobada con citación de los acreedores. Téngase presente el certificado del secretario, referente a las publicaciones hechas en los periódicos adjuntos.— **Luis A. Arellano.**— **Jilabert,** secretario.— Quedan notificados los acreedores.— Melipilla siete de Septiembre de mil novecientos diez y ocho. — **P. T. Jilabert,** secretario. x-7755-11-i

EXTRACTO. — POR ESCRITURA otorgada hoy ante mí, los señores Florencio Magallón y Victoriano Sáez, disolvieron y liquidaron la sociedad "Magallón y Sáez", formada ante el Notario Suplente del infrascripto, don Malcolm Mac-Iver, el once de Febrero de 1916, que giraba en esta plaza en el negocio de casa de préstamos, denominada "Montepío El Mono" ubicada en Avenida Matta 1088|1092, quedando don Victoriano Sáez a cargo del Activo y Pasivo.—Santiago, Septiembre 7 de 1918.— **Luis Cousiño T.,** Notario. x-7777-15-i

INVENTARIO SOLEMNE. — POR resolución del partidor don Antonio Varas Muñoz el 25 del corriente a las 15 horas (ant. 3 P. M.), practicará el inventario solemne de los bienes pertenecientes a la sucesión de don Enrique Vicuña Subercaseaux en mi oficina Bandera 361.— Santiago, 9 de Septiembre de 1918.—**Pedro N. Cruz,** Notario. x-7776-23-i

APERTURA DE SUCESION.— EStá abierta la sucesión de don Enrique Vicuña Subercaseaux ante el Compromisario don Antonio Varas Muñoz, Bandera 220.— Santiago, 9 de Septiembre de 1918. x-7775-13-i

REMATE. — POR DECRETO DEL señor juez del 4.o Juzgado Civil de esta ciudad, de fecha 31 de Agosto se ha ordenado sacar a remate el crédito que don Manuel Frías tiene contra doña Gricelda López y de Grez, para el 16 de Septiembre a las 15 horas (ant. 3 P. M.). Bases y demás antecedentes secretaría de este juzgado, expediente Galmez Hnos con Manuel Frías. x-1745-13-i

QUIEBRA AUGUSTO CARRIE Y Cía.—En los antecedentes de esta quiebra el Juzgado por providencia de esta fecha, ordenó convocar a los acreedores a una junta que se verificará el diez y siete del presente a las catorce horas (ant. 2 P. M.), para tratar sobre las proposiciones de convenio presentadas a este Juzgado.—Los Andes, Septiembre 3 de 1918.—**A. Andueza,** secretario. x-7741-12-i

REMATE JUDICIAL.— POR RESOlución del 2.o Juzgado Civil, se ha fijado el día 25 del presente a las 14 horas (2 P. M.) para que tenga lugar el remate de la propiedad ubicada en Barrancas, Población Garín, por el mínimum de $ 21,173.78. Bases y antecedentes en la secretaría del Juzgado. Juicio ejecutivo de Olivos con sucesión Montero y en el estudio del Abogado don Roberto Larraín D., Morandé 440 (altos). x-7737-13-i

POR RESOLUCION DEL 1er. JUZgado Civil procederé el 14 de Septiembre, a las 4 P. M., en mi oficina, Tribunales de Justicia, a practicar inventario solemne, de los bienes de la sucesión de don Roberto López.—Arturo Puelma, receptor. x-7262-13-I

INVENTARIO.—EL 14 DEL PREsente, a las 10 horas, en Morandé 242, practicaré el inventario solemne de los bienes de la sucesión de don Jorge Lillo B.—Javier Vergara, Notario. x-7497-13-i

EXTRACTO.—CERTIFICO QUE POR escritura extendida hoy ante mí los señores Juan A. y Domingo G. Yantorno, de este domicilio, formaron una Sociedad Comercial colectiva que tiene por objeto la fabricación, compra y venta de mercaderías en los negocios comerciales o industriales que determinen de mutuo acuerdo ambos socios. La Sociedad podrá comprar, vender, permutar, hipotecar, recibir en pago o de cualquier otra manera adquirir toda clase de bienes muebles, inmuebles, semovientes, títulos, acciones y derechos y cualquiera otros valores, por los precios, forma de pago y demás condiciones que tenga a bien estipular. La razón o firma social es YANTORNO HERMANOS, que podrán usar indistintamente ambos socios, como encargados de la administración de la Sociedad. El capital social es DOSCIENTOS CINCUENTA MIL PESOS, moneda corriente, y lo constituye el activo y pasivo de la casa que gira bajo el rubro de "J. A. Yantorno", como asimismo accciones, títulos y otros bienes, que se hace cargo la nueva firma, de acuerdo con el balance practicado el treinta de Junio del corriente año, y que corresponde al socio don Juan A. Yantorno ciento cincuenta mil pesos, y al socio don Domingo G. Yantorno cien mil pesos. La Sociedad durará siete años, a contar desde el primero de Julio del presente año, día en que principió sus operaciones, y tendrá su domicilio en esta ciudad.—Santiago, Septiembre 7 de 1918.—Javier Vergara R., Notario. x-7644-11-i

Sombreros de Paja
LA ANTIGUA MATRITENSE
ESTADO 98
Acaba de recibir el más selecto y grande surtido de Sombreros de Paja y los vende a los precios más bajos en plaza.
14-i

TRANSPORTE A DOMICILIO

La Empresa reparte a domicilio en Santiago y Valparaíso bultos de equipajes y carga, siempre que así lo solicite el remitente en la estación de embarques y mediante el pago de un pequeño adicional.

Todos los jefes de Estación están provistos de las tarifas e instrucciones del caso.

Se ruega al público dar cuenta a la Dirección General de cualquiera dificultad que se observe en este servicio.

El Jefe del Departamento de Explotación.
27-i

FOLLETIN (44)

EL DETECTIVE GENIAL

POR
THOMAS W. HANSHEW

Es necesario que yo empiece por decirle que anoche, en la casa en que se verificó el asesinato, se daba una gran recepción y a pesar de esta circunstancia se dió la muerte allí mismo a una de las primeras figuras de la sociedad aristocrática de Londres. Esta señora llevaba sobre sí una gran cantidad de joyas de inmenso valor y algunas de interés verdaderamente histórico; estas últimas desaparecieron en una forma extraña. Por último debo decirle, amigo mío, que la víctima es la anciana duquesa de Heatherlands. Las joyas que le pertenecían y que han desaparecido a raíz de su asesinato, son los famosos diamantes sonrosados que se conocen entre los coleccionistas de piedras preciosas bajo el nombre de "las piedras preciosas del dios Siva". Seguramente usted, cuyos conocimientos son casi ilimitados en toda clase de materias, sabe la historia de estas piedras célebres en todo el mundo.

"Tengo buenas razones para conocer mayores detalles sobre los diamantes a que usted ha aludido, amigo Narkom, "repuso Clik. "Puedo decirle desde luego que pesan veinticuatro quilates cada uno; que aparte de su color maravilloso y tan raro que semeja al tinte de la sonrosada aurora, son los de corte mas perfecto y mas uniformes que existen en el mundo".

"Todo lo que se sabe acerca de su origen es que una vez estuvieron destinados a desempeñar el papel de ojos en la estatua del dios Siva, y que fueron sustraídos de allí cuando ocurrió el saqueo de los templos de los hindúes después de la derrota que Clive infligió al Suraja Dowla en el año de 1757".

"Después de transcurrido algún tiempo esos diamantes fueron traídos a las Islas Británicas, llegando a formar parte de la fortuna personal del quinto duque de Heatherlands, el cual los obsequió a su esposa como un regalo personal que le hacía. Por esta razón nunca fueron incluidas estas piedras preciosas en la masa de la herencia".

Querido Clik, dijo Narkom admirado al oir todos estos detalles tan precisos, ¿hay algo que usted no sepa? ¿No es verdaderamente sorprendente que usted conozca tantos detalles acerca de estas admirables diamantes?

Clik se sonrojó por la primera vez frente a Narkom, y replicó:

"No es tan maravillosa esta circunstancia como usted lo cree, querido amigo, pues los fanáticos adoradores del dios Siva nunca han perdido la esperanza de recuperar los ojos de su dios y de volver a colocarlos en el sitio que ocuparon en días tan lejanos. Han ofrecido sumas cuantiosas de premio a quien quiera que los devuelva; y han ofrecido también grandes sumas a cualquiera que sirva de intermediario para indicar en qué forma pueden obtenerse".

En los antiguos tiempos de mi agitada vida del Hombre de los cuarenta semblantes "traté de apoderarme de aquellos diamantes; y si hubiera seguido en tales correrías, si los ojos celestiales de una mujer no me hubieran señalado otro sendero distinto, estos fríos ojos del dios hindú...

Clik no dijo más. Sumido en sus reflexiones guardó silencio y su amigo juzgó prudente respetar su mutismo.

—¿De tal manera que estos admirables diamantes han sido robados? dijo Clik después de una larga pausa. Y esa vulgar y despreciativa duquesa de Heatherlands ha pagado la posesión de estas piedras preciosas con su propia vida? ¡Ah, mi querido Narkom, cuán desastrosa es la pasión del poderoso y las ansias de lucirse ante los demás! Cuanto mejor hubiera sido que ella hubiera permanecido en su propia esfera social dedicándose al mayor auge de la fábrica de cerveza de Simpkins y Hobson, que tan buenos productos elaboraba. Hubiera sido mucho más propio que el duque de Heatherland la hubiese dejado en su fábrica de cerveza en vez de venderle una corona ducal. Ambos hubieran vivido mucho más felices.

—Ciertamente, repuso Narkom. He oído decir que vivían tal como un perro con un gato. Aseguran los que los conocieron en aquellos lejanos días de su matrimonio, que la señorita Simpkins, la hija del cervecero, no resultó ser una alhaja tan envidiable para el duque; y como ella disponía de su fortuna a su antojo y ha sido siempre una avara consumada, el duque recibió de ella más insultos que dinero.

—Encontrándose esta mujer en una condición social tan superior a la situación en que se había criado, resolvió alejarse de sus antiguas relaciones; y como la familia de su marido no quiso tener ninguna relación con ella, se conquistó enemigos por todos lados. Creo que fué tanto mejor para ambos contrayentes que no tuvieran hijos.

—Cuando ocurrió la muerte del duque, hace más o ménos diez o doce años, el título pasó a uno de sus hermanos menores, el cual cuando murió, a su turno, lo dejó a un sobrino, un joven de veintidos años, el cual ha contraído matrimonio con una niña tan desprovista de fortuna, como él mismo.

—Conozco a este joven heredero del título, añadió Narkom. Sé que su abuela fué una de las personas que manifestó más animadversión en contra de la actual duquesa de Heatherlands, y esta anciana nunca dejará a sus simpatías ni a sus libras esterlinas que vayan al lado de su sobrino. Naturalmente, este joven trató de avenirse con ella haciéndole ver que por el prestigio mismo del nombre que él llevaba, era conveniente que ella lo ayudase, pero todo fué en vano, porque la anciana no quiso entregarle ni un solo centavo.

—Dicen que aquella entrevista terminó en forma muy agria, pues ambos se dijeron todo lo que tenían que decirse por sus pasados resentimientos y el joven duque salió de la casa en el colmo del furor y demostrando en sus maneras que tendría ella que apesararse de su conducta para con él. Esta circunstancia ha sido particularmente desgraciada para el joven noble.

—¿Por qué? preguntó Clik.

—Porque lo que le refiero aconteció sólo anteayer y anoche fué asesinada la anciana duquesa; y según lo que ha podido averiguarse, él fué la última persona que la vió viva.

—¡Caramba! dijo Clik haciendo un mohín. Eso no habla en favor del duque.

—Ciertamente no, repuso el señor Narkom. A mi no me sorprendería encontrar una orden de arresto en su contra antes de mañana. Es verdad que entre las personas sospechosas de haber cometido este asesinato figura el hindú que ha sido visto en las inmediaciones de la casa donde vivía la duquesa.

—¿Entonces existe también cierto hindú mezclado en este asunto?

—Me han dicho que cierto hindú ha hecho frecuentes visitas a la casa en que se hospedaba la duquesa durante las últimas semanas y que trataba de hacer amistad con los sirvientes de la casa. Aparentemente se dedicaba a la venta de objetos raros de la India, tales como bordados, mantoles, sedas, corbatas. Dice el ama de llaves que ese indio no ha dejado de ir a la casa ni un sólo día durante las últimas semanas, escepto el día de hoy. Es cierto que podría presentarse en las horas que quedan todavía, pero ya han pasado varias horas de la acostumbrada en que hacía su visita cuotidiana. Todos dicen que era un hombre que por su aspecto se hacía bastante sospechoso.

—Por lo que usted me dice hay un tercer interesado en este negocio y bien pudiera ser que hubiera varios otros más, pues hay otros parientes por el lado de la duquesa, un hermano y una hermana. La madre de estos dos hermanos era tía de la duquesa. Ninguno de estos parientes se encuentra en holgada situación económica. Ambos se dedican a vender ropa vieja en un tenducho de la calle de Camden. Ultimamente han tenido serias dificultades económicas y acudieron a la casa de su acaudalada pariente para rogarle que los ayudara a pagar sus deudas. Pero ésta, siguiendo su inveterada costumbre, los despidió sin ceremonias. Pocos días después fueron ejecutados judicialmente y echados a la calle.

Lo que le refiero sucedió hace diez días. Pero es necesario advertir que ambos fueron vistos anoche muy cerca de la casa a altas horas de la noche. El asesinato se cometió, así como también la sustracción de los diamantes, más o menos, entre la media noche y las tres de la madrugada.

Clik miró a Narkom en aquel momento, y le dijo:

—Supongamos que usted quisiera empezar a referir esta historia desde sus comienzos en vez de estar dándomela a conocer así por retazos. ¿Cómo empezó este suceso? ¿Acaso la duquesa daba anoche alguna fiesta en su casa?

—No, como ella se hospedaba en la casa del capitán y de la señora Glossop, fué allí donde ocurrió el asesinato después de la velada que los esposos Glossop ofrecían anoche en su elegante mansión. La casa en que se verificó el asesinato está al lado de la esquina del Hyde Park.

—¿Será este mismo capitán aquél señor Harvey Glossop que organizó hace pocos años aquellas grandes sociedades anónimas para explotar la fabricación de artículos de consumo diario?