EDICION DE 14 PAGINAS
OFICINAS: AGUSTINAS 1269
TELEFONOS:
ADMINISTRACION Inglés 650. Nacional 77. REDACCION Inglés 3114
Casilla 81-D

LA NACION

PRECIO: 10 CENTAVOS
NUMERO ATRASADO 20 CENTAVOS
SUSCRIPCIONES
Por 1 año. . . $ 25.—Por 6 meses. . $ 14.—
Por 3 meses. . . $ 8.—1 año extranjero $ 50.

AÑO II — Santiago de Chile, Jueves 12 de Septiembre de 1918 — Núm. 609

En el frente francés del Oise

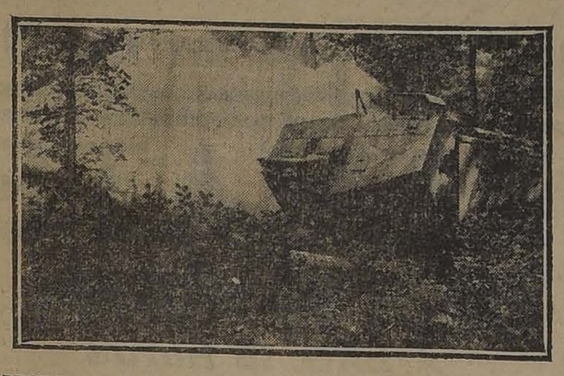

CARROS DE ASALTO ATRAVESANDO UN BOSQUE PARA ATACAR EN MASA

LA PRUEBA

Estaban sentados en la terraza. Rosina jugaba con unas flores que tenía entre sus manos; Leonel miraba a Rosina con cierta dulzura.

Desde hacía un momento había cesado la conversación que versaba sobre la vida de París, comparada con la de provincia, y sobre la famosa representación de Cyrano que se acababa de dar en el teatro municipal de Pont sur Doubs, por una compañía que venía de Dijón.

El silencio se prolongaba como si nada tuvieran que decirse, cuando de pronto la joven dijo:

—Señor de Montjoie ¿es usted francés?

—Así lo creo, señorita.

—¿Es capaz de serlo como yo, llegando hasta la crueldad?

Una tenue sonrisa iluminó su rostro donde resplandecieron sus ojos azules — ojos llenos de vida,— cuya expresión era acariciante...

—Si eso le gusta, señorita, puede ser.

—Eso me gustaría. Hace diez días usted estaba aún en París, ignorando o al menos olvidado de la existencia de esta pobre provinciana...

Nos encontramos dos veces en el teatro... ¿Por qué quiere casarse conmigo?...

El asunto fué planteado con calma, sin la intención de provocar un pesar.

Leonel de Montjoie, que no carecía de aplomo, se quedó, sin embargo, algo desconcertado; miraba a Rosina, no para verla, sino para comprenderla; pensaba que con esa fina perfección de estatua, esa frescura de lilas, no era sin duda mas difícil de comprender que la mayoría de las mujeres que no eran tan lindas y agradables como ella.

—Hace diez días yo estaba en París, señorita... y como no había vuelto a Montjoie desde hacía siglos, no me acordaba sino vagamente de la nieta del señor Jacobo Rousseau, una chicuela, en esa época que recuerdo, tal vez con su uniforme de colegiala... Pero hace una semana que fuí presentado a una joven deliciosa... una desconocida para mí indudablemente! Y no es necesario un largo espacio de tiempo, se lo aseguro para decirle que si yo he podido olvidar a la pequeña Rosina, no olvidaré jamás a la señorita Rosina Rousseau.

A su turno la joven sonrió.

—Antes de haberle preguntado por qué solicita mi mano, debía haberle manifestado las razones que tengo para aceptar su pedido.

La pequeña mano no fué ofrecida, pero Leonel la tomó poniendo en ella sus labios.

—Gracias, murmuró él suavemente.

La señorita Rousseau retiró su mano sin violencia, hizo un ligero movimiento de hombros, y siempre sonriente, arrojó las hortensias azules de la terraza hacia el jardín; su mirada recorrió los prados verdes, salpicados por los macizos de resedás y de tulipanes, y franqueando los bosques se fijó sobre el imponente grupo de las chimeneas de la fábrica cuyo humo enturbiaba el azul del cielo.

Rosina detestaba esas chimeneas que detenían su mirada y tapaban el horizonte, como la representación de una fuerza malvada que detuvo la libre expansión de los gustos de su frívola juventud.

Indudablemente le hacían recordar que los "hermanos Rousseau" —su padre que había muerto legándole dos millones, y su tío Jacobo, que le había dado a su mayoría de edad tres millones como resultado de su tutela, habían fabricado telas de algodón y que una vez hecha su fortuna su tío Jacobo Rousseau no juzgó conveniente dejar sus tejidos en manos de los ingenieros y abandonar Pont sur Doubs, la pequeña ciudad de su nacimiento donde guardaba su dinero sin aspirar un placer...

Ser rico para Jacobo Rousseau era tener dinero y nada más; para Rosina era tener lindos trajes, poseer hermosas chucherías y disfrutar de los finos placeres de un ambiente escogido; por eso Rosina se sentía pobre en Pont sur Doubs, en la gran casa familiar, donde los muebles no habían sido cambiados desde hacía más de treinta años.

—Señor de Montjoie, replicó ella con un tono decisivo, yo me aburro aquí... y me fastidio. Mi vida entre mi tío y mi tía, que son muy buenos, pero a quienes yo no comprendo ni ellos a mí tampoco, es de lo más mezquina, inútil y zonza... Hace tiempo que sueño en casarme para salir de aquí... Mi dote es grande, no soy muy fea... ¡Oh, no me hagáis cumplimientos! Quiero únicamente deciros que no soy una joven difícil de manejar.

—Constatemos eso, señorita...

—¿Usted se ríe?... Sin embargo llegó el momento en que yo creía que no me casaría jamás, me parecía imposible encontrar el marido de mis sueños... o más bien dicho, de mis ambiciones, en el medio en que vivo — la primer condición que yo exigía era que fuera extranjero. Sí, yo quería que mi marido viviera en París, quería que por nacimiento perteneciera a un mundo donde no me figuraba que pudiera entrar, al mundo de la gran sociedad. En fin, deseaba, como una americana, un lindo título... Pero, compréndame bien, no creo en la sangre azul... Parece que a un cierto nivel social, todos los hombres son iguales... pero un título me gusta como una alhaja... seré marquesa... Me parece que la palabra sonará bien, como la corona en el sello de mi papel de cartas...

—Mucho más lindo...

—¿Es verdad? Estoy contenta. Muchas veces he dirigido mi vista hacia el lado de Montjoie... pero después de la muerte del viejo marqués, el castillo quedó vacío...

El joven de Montjoie se decía que estaba en París derrochando dinero...

Leonel hizo un movimiento de protesta.

—No proteste, dijo Rosina. Saber derrochar el dinero es un arte... Quiero que me lo enseñe...

—Yo le enseñaré lo que quiera, dijo Leonel encantado.

Ella hizo un signo de aprobación y continuó:

—...Sin embargo, creí que no iba a ser marquesa, porque se propagó un rumor extraño, se decía que el castillo se ponía en venta... Y fué precisamente cuando una buena noche en el teatro, el señor Prémonel, que le había enviado un palco a mi tía, pidió permiso para presentarnos al marqués Leonel de Montjoie... Había habido la víspera entre el señor Prémonel y mi tío una larga conferencia... Hágame el honor de creer que he comprendido.

Leonel se incorporó.

—¿Usted ha comprendido qué señorita? — dijo algo incomodado.

La joven sacudió ligeramente la cabeza.

—¡Qué aspecto de enojo!—dijo Rosina sin responder directamente a lo que se trataba.— No es raro que con un espíritu práctico muy de la época, se hubiera arreglado el asunto... Usted debe pensar que yo no he creído en este encuentro providencial seguido de una pasión instantánea...

He pensado, señor de Montjoie, que como usted buscaba una novia con dinero y yo un esposo que tuviera título, el señor Prémonel, el notario de mi tío y el suyo, hayan preparado este casamiento...

Leonel sufrió una violencia sacudida al oir esto, y su rostro enrojeció hasta el nacimiento de los cabellos...

—...Y que yo he consentido ese negocio ¿no es verdad?

Pero Rosina parecía decidida a no emocionarse.

—Podemos, sin temer las palabras, evitar estas cosas. Mirémonos cara a cara, señor de Montjoie. Nos parecemos a la mayoría de la gente... Quiero decirle que no pertenecemos, ni usted ni yo, al círculo de almas elevadas y profundas, sino a esas almas medianas que no sueñan sino en pasar lo mejor posible esta corta estadía de la tierra. Mi situación reune ciertas ventajas que faltan en la suya, y la suya tiene algo de lo que yo deploro estar privada... Nos parece conveniente una asociación amigable, poniendo cada uno algo de su parte, para conseguir la felicidad; no veo en eso sino algo muy natural, muy legal, pero solamente seamos sinceros y hasta el fin, consecuentes con nosotros mismos... no hablemos de amor!...

Leonel, que parecía muy entretenido con lo que dibujaba con el bastón sobre la arena, levantó la cabeza.

—¿Por qué y cómo puede usted decir eso, señorita?

Las miradas se cruzaron; la de la joven era algo dura.

—Porque no lo quiero, replicó ella. Y porque si usted me dice que me ama, me será imposible creerlo...

—Entonces usted no admite que yo sienta inclinación por usted?

—Creo que ha afrontado esta entrevista con el deseo de ver si podía casarse conmigo...; esto es todo... Por otra parte, me hubiera sentido halagada si me hubiera dicho que yo no estaba bien aquí y que haría lo posible por hacer de mí algo más...

—Es verdad; yo he pensado eso y muchas otras cosas más.

Pero se sentía triste y enervado por esa escena y dejó escapar algunas palabras para expresar su pensamiento.

Tenía el aspecto de un escolar que ha sido pifiado en una falta y no atinaba a explicarse...

—Estoy segura, agregó la joven, con un tono amigable, que podemos ser excelentes camaradas.

Antes que Leonel hubiera respondido, el tío Jacobo se aproximó muy jovial a decirles que la comida estaba servida. Y así concluyó ese "tete a tete".

Los jovenes no se encontraron solos sino un instante, cerca de la reja de glicinas, en el momento en que Leonel se iba.

—¿Lo he incomodado, señor de Montjoie? — preguntó Rosina.

—No, señorita... — contestó Leonel.

—¿Hasta pronto?

—Hasta pronto... sí.

Entonces, en la sombra, la señorita Rousseau se sonrió maliciosamente.

"Le he dicho lo que pensaba. Si se creía insustituible, lo he fastidiado!"

Leonel caminaba lentamente a través de la campiña y se decía:

"Si nuestra época tiene miedo a las palabras, ella tiene razón... ¿Por qué esa joven me ha dicho tales cosas? No nos casaremos... ¿Por qué me ha dicho sonriendo tantas cosas duras y desagradables?

El se había arruinado en tres años y a pesar de los ofrecimientos de su tío no había querido ir a la Patagonia a hacer fortuna... Pero cuando el notario Premonel le había aconsejado que no vendiera Montjoie y que se casara con la señorita de Rousseau, no había dicho que no y consintió en conocer a la joven.

El había pensado: si esta joven es fea, yo no me casaré con ella; pero al fin se había resignado, como todos los de su casta, a hacer un casamiento de dinero... La señorita Rousseau lo había comprendido y se lo había dicho con toda tranquilidad.

Pero al ser presentado a la heredera, él no había visto sino a la mujer, que encantaba por su fresca belleza y se había olvidado de los tres millones que ofrecían por esa linda mano rosada.

Estaba asombrado de que tal criatura hubiera podido nacer en la casa de los Rousseau, fabricantes de tejidos.

El había pensado: "Ella me atenderá como al príncipe encantado. Nos amaremos, será muy agradable eso... Pero Rosina se casaría con él por su título y sus relaciones... No lo quería, ni admitía que él pudiera quererla...

"Ella se figura que me caso por dinero, cree eso de mí, se repetía, mientras que el bosque de Montjoie lo envolvía entre su sombra.

La primavera perfumaba el ambiente y Leonel no podía borrar de su espíritu la dulce imágen de esa malvada criatura que le había dicho: "No hablemos de amor".

Algo fastidiado, se dijo: "Ya que no quiere, no la amaré, ¡qué me importa!". Mas su corazón angustiado respondió: "Pero la amo".

Al día siguiente Rosina recibió una carta del marqués de Montjoie en que le decía:

"No puedo, no quiero ser su esposo. . . porque la amo..." Y concluía así: "Como la amo, no podría soportar su indiferencia; sólo me queda para probar la sinceridad de mi amor, renunciar a usted, y es lo que hago.

Me voy; me han propuesto un negocio muy lejos de aquí y acabo de aceptarlo. Esta resolución, que nace quince días, era superior a mis fuerzas, hoy me parece lo mejor. Eso tal vez me devuelva su estimación; le ruego le diga al señor Rousseau, que usted no me ha juzgado digno".

Los ojos de Rosina recorrían esas líneas.

"¡Me quiere!"— murmuró la joven, y una gran alegría inundó su corazón.

Si hubiera cedido a su primer impulso, hubiera tomado la pluma para escribirle: "Le creo, no se vaya". . . No lo hizo, porque temía volver a dudar.

¿Por qué se conocieron en esas circunstancias? ¿Por qué no vino cuando aún era una jovencita a alegrar el viejo castillo, que desde hacía años abría sus ventanas sobre la campiña, siempre vacías como ojos sin mirada?. . . Todas las cosas que hablaron la víspera, tal vez no se hubieran dicho en otra época. . .

Rosina estaba triste; la idea de su casamiento con un hombre que aspiraba a su dote y que un buen día se mofaría de ella, representando una comedia de amor, la mortificaba, enormemente.

Sin quererlo, las lágrimas humedecieron su rostro y en un sincero arranque se dijo: "Quisiera ser pobre, y que él fuera un hombre humilde".

Leonel se fué a París; regresó a los pocos días, pero no fué a visitar a los Rousseau.

Rosina en su coche dirigía sus poneys del lado del castillo; le gustaba ese paraje porque en él florecían los muguets. Algunas veces pensaba: "Si por casualidad encontrase al señor de Montjoie..."

Un día lo encontró; había bajado del coche para ir a cortar flores.

Leonel la saludó amablemente, con esa distinción que tanto la seducía; ella lo llamó; y, aunque algo pálida, a pesar del calor que hacía, pudo pronunciar la frase que tan laboriosamente había preparado:

—Estoy muy contenta de pensar que la casualidad nos ha reunido; quiero que nos separemos sin rencor, como dos amigos. . .

El nada respondió. La miraba y estaba tan pálido como su traje blanco.

Ella le preguntó:

—¿Tiene siempre la idea de irse?

—Sí, señorita; me manda buscar un primo para ir a la Patagonia a domesticar caballos salvajes. . . y criar ganado.

—¿A Patagonia? Pero si es un desierto, Dios mío!

—No crea; es un país nuevo, nada más, respondió Leonel. Encontraré muchos franceses que me recibirán muy bien.

—¿Qué vida va a hacer?

—¡Oh! una vida nueva, muy diferente de la que he llevado hasta ahora. . . una vida sana, activa. . . en la Pampa lo pasaré entretenido.

La señorita Rousseau le respondió:

—¿Usted cree que será entretenido?

La frase quedó interumpida.

Leonel tomó las manos de Rosina y le dijo en un tono completamente nuevo:

—Déjeme que la quiera. . . tal vez me llegué a creer. . . yo la adoro. . . y si por algo lamento mi viaje, es porque no la veré más. . .

Ella lo escuchaba con la mirada baja; nada había en ella de su pasada actitud.

De pronto, apoyó su frente sobre la espalda del joven y le dijo:

—Ya que los otros han llevado sus esposas a la Pampa. . . ¿quiere usted llevar a la suya?

El dió un grito:

—¿Usted haría ese sacrificio?

Rosina sonrió.

—Escúcheme, ha habido entre nosotros un mal entendido, una duda inevitable. . no quiero que se vaya sin intentar al menos que usted sepa que le creo. . . pero también querría irme con usted. Allá lejos no nos aprovecharemos ni usted de mi dinero ni yo de su título. . . Haremos como en ciertos procesos, "la prueba", nosotros nos someteremos a ella.

Las miradas se cruzaron radiantes de alegría, y esas dos almas que no eran, como había dicho Rosina, ni muy elevadas ni muy profundas, se deleitaron con ese momento de felicidad que no olvidarían jamás. . .

Leonel no debía partir sino dentro de tres meses; le hizo saber la noticia a su primo, el cual le envió un cheque por 200,000 francos para que le comprara algunos regalos a su prometida.

En un lindo departamento de París se encuentran instalados desde su casamiento, efectuado hace tres semanas, y mientras los obreros trabajan en la restauración del castillo, ellos esperan el momento de embarcarse para Buenos Aires.

Rosina constata que su fortuna no la había hecho feliz antes de conocer a Leonel, y éste piensa que la alta sociedad donde ha actuado no significa nada en su vida, al lado de su amor por Rosina.

Si la fortuna y los títulos son muy agradables, sólo son el marco, lo accesorio, la copa de oro donde se bebe el delicioso vino que completa la felicidad. . .

Mirando por la ventana el Arco de Triunfo, los dos se quedan un rato pensativos.

—¿En qué piensas? — preguntó ella.

—En nada. . .

—Yo quiero pedirte una cosa. . . ¿me quieres?

—¿Lo dudas, querida?

—No, ni un momento. . . y tú ¿crees que me he casado contigo por el título?

—Por mi título, ¿cómo puedo pensarlo?. . .

—¿Sabes una cosa? — dijo Rosina abrazándolo, — me parece que ya hemos "hecho la prueba".

—Sí, mi bien amada.

Y, por lo tanto, nos debemos quedar aquí, siempre juntos; seremos muy felices. No lo podremos ser más en la Patagonia. ¿A qué irnos tan lejos? Sí, nos quedaremos acá, verdad, Leonel?

El joven accedió, pero le atormentaba la idea de tener que anunciarle a su primo esa resolución.

Pero como ese señor era un gran filósofo, no le sorprendió la nueva. Desde el día que supo el compromiso matrimonial de Leonel, se ocupó de buscar un reemplazante.

GUY CHANTEPLEURE

Florence O'Denishawa

ARTISTA CUYOS BAILES CONSTITUYEN EL EXITO MAS NOTABLE DE LA ULTIMA TEMPORADA TEATRAL EN NUEVA YORK

Adoptada como hija en premio a sus servicios

La señorita Irene Mc Manus, descendiente de una familia irlandesa de Nueva York había perdido a su padre cuando tenía 18 años. Poco antes se había visto obligada a ganarse la vida, trabajando en la casa importadora de Carl von Pustau, ciudadano dinamarqués.

SEÑORITA IRENE MC. MANUS.

En su empleo demostró tales dotes de inteligencia y carácter, que tanto von Pustau como sus dos hijos, estuvieron de acuerdo en que no era posible exponerse a que el día menos pensado Irene se retirara de la casa.

Von Pustan decidió entonces adoptarla como hija, después de las deliberaciones tenidas con sus hijos. Estos aceptaron con entusiasmo la idea; y el 15 de Abril de este año, una vez cumplidas las formalidades legales, Irene cambió su apellido irlandés por uno danés.

Como buena irlandesa, siempre había creído en todo lo maravilloso. ¿De qué serviría ser irlandesa, si no creyera en las hadas? Ella misma, en todo lo relativo con su adopción por von Pustau, no encuentra nada de real; y está segura de que han intervenido seres sobrenaturales.

Mientras tanto, su nuevo padre cree que es lo más natural del mundo. Si les había ayudado a ganar el dinero, ¿por qué no hacerla partícipe de lo ganado?

La boda de Zamacois

El hombre río, el hombre nube...

Eduardo Zamacois se ha casado en Nicaragua. El mismo nos lo ha dicho en una carta, publicada en "El Día". Pero, el caso es que Zamacois estaba casado en Madrid...

Esta bigamia ha escandalizado un poco a la opinión. Todos hemos pensado melancólicamente en lo pobre esposa abandonada y en su hija, una maravillosa morena de diez y ocho años.

EL HOMBRE NUBE: EDUARDO ZAMACOIS

La esposa, la buena, la abnegada, pone una corona de martirio a su vida de constantes renunciaciones.

En su carta nos habla de un súbito enamoramiento. Zamacois se dispone a escribir otro capítulo de su larga novela de episodios amatorios. Estos capítulos se podrían titular con los nombres de mujer: Virginia Alevares, Blanca Valoris... El último se llama Julia Avilés.

Zamacois es un dominador del amor, porque no siente el amor. La aventura sentimental, el episodio romancesco, una mujer desconocida... Literatura, literatura, nada más.

Ahora, él no tiene la culpa de ser como es. Es el hombre río que no vuelve a reflejar los mismos paisajes; el hombre nube que boga por el infinito celeste en busca de una estrella quimérica. La inquietud, la fiebre, la renovación. Y saber olvidar tirar por la borda los recuerdos, que son como fantasmas que se interponen en nuestro porvenir...

Nosotros, los hombres extáticos, los hombres piedra, no comprendemos bien la canción del agua que pasa y la nube que tramonta.

La opinión se ha escandalizado; no comprende bien esta última aventura del novelista. No pueden comprenderse el árbol y la nube, la piedra y la ola, lo inmóvil y lo que pasa.

El alma viajera sigue su rumbo; pero, ¿no siente, acaso, el dolor que deja detrás?

Los literatos, los hombres de imaginación, de pasiones inconstantes, no deben casarse. Aman los lugares nunca vistos, a las mujeres desconocidas, y estos enfermos de lunatismo hacen infelices a sus esposas cotidianas.

Y ellos no son dichosos tampoco en la jaula de la vida vulgar. Como enfermos de lo desconocido, de lo maravilloso, hay que tratarles, sin exigirles responsabilidad del mal que causan a su paso.

¡Olvidar, olvidar! Zamacois supo olvidar la loca risa musical de la Nevares, las pestañas rizadas y la inquietante sabiduría de amor de la Valoris. Ha sabido olvidar el poema melancólico y abnegado de Cándida... El hombre nube dice que España está muy lejos, que no volverá acaso, y que en las tierras del sol ha encontrado el amor grande de su vida. El eterno Don Juan repite una vez más el "ritornello" de su canción. El hombre-ola se encrespa de pasión bajo el nicaragüense sol de encendidos oros...

Zamacois, que es un gran artista, sabe poner en su vida la belleza sobre el dolor. Es un espíritu fuerte que sabe olvidar, que sabe gozar del presente y mirar al futuro. Es carne de triunfador. Aceptémosle como el hombre río, como el hombre nube, que canta y pasa, como una fuerza ciega y fatal de la naturaleza.

Con las sienes plateadas, con su gran risa meridional, con su bonitas palabras sentimentales, vive su vida fantástica y arbitraria. En el rincón obscuro, el poeta extático, el hombre-piedra, el hombre-árbol, aunque comprende la emoción estética del hombre nube, vierte una lágrima verdadera por el dolor que deja a su paso...

EMILIO CARRERE

EL RESULTADO
DEPENDE DE UNA
BUENA ELECCION
Muchos agricultores han obtenido resultados sorprendentes con nuestra semilla de papa
CORAHILA
cosechando hasta 1,000 sacos de papas por cuadra.
Conviene a Ud, conocer esta semilla, cuidadosamente escogida en los canales del Sur.
BESA y Cía.
STO. DOMINGO 887
12-i

POR SU CALIDAD
Por su exquisita fragancia y propiedades de embellecer la tez, la crema Sarah es indispensable. Pedirla en negocios surtidos. z-6766-15-i

Cajas de Fondos
se compra de ocasión una grande, otra de tamaño regular. Ofertas a G. S., Casilla 3198. 13-i

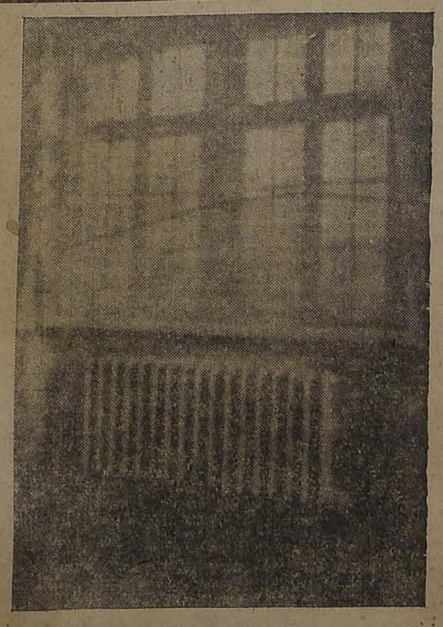

¡Señores Propietarios de Casas!
Indudablemente es agradable y cómodo pasar los crudos inviernos en habitaciones que tengan Radiadores higiénicos de calor.
Como a última hora solo se puede valer de medios anticuados y anti-higiénicos para calentar las habitaciones,
PIDAN CON OPORTUNIDAD PRESUPUESTOS PARA CUALQUIER CLASE DE
CALEFACCION
A LA
Cía. Sueco - Chilena :: Holmgren Hnos. y Cía.
Casilla 2738, Estado 32

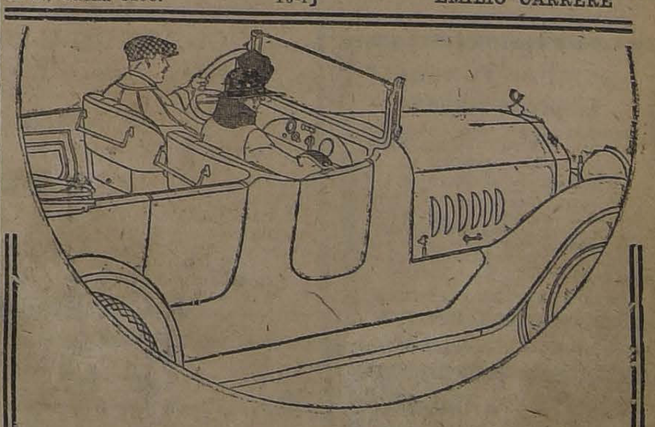

Perlesss
Se desliza sobre los caminos como el aeroplano se desliza a través del aire, debido a su construcción ingeniosa y al excelente y económico carburador - - -: BAN & BALL :- - - -
Stock completo de Repuestos
Agentes: CHARME Hnos. DELICIAS Esq. DIECIOCHO
12-i

BARRAQUEROS, INGENIEROS Y PROPIETARIOS:

Uds. ignoran y es conveniente el saberlo, que el **ASERRADERO DEL DESVIO "GARCIA PAZ"** en la Estación Yungay les puede entregar **ROBLE** en **CUALQUIER DIMENSION**, ya sea desde 2" por 2" hasta 26x30 pulgadas y desde 5 hasta 10 metros de largo, a las 2 horas de recibir sus pedidos y a precios reducidos. **CALIDAD EXTRA.**

Oficina: BARRACA-FABRICA IBERIA, Matucana 745, entre Rosas y San Pablo. — Teléfonos Inglés 48, Yungay y Nacional 130

Empresa Forlivesi

— DE —

POMPAS FUNEBRES

Esta casa no tiene agentes, los que para sorprender al público toman el nombre de esta empresa

AVISO AL PÚBLICO

que para el caso, es atendido llamando por

Teléfono Inglés 377

o personalmente por su dueño

Juan Forlivesi

Calle Merced 812-814

Pompas Fúnebres

"La Confianza"

Estado 11 :: Teléfono 689

La casa más antigua de su ramo en plaza.

Gran surtido de urnas metálicas recién llegadas.

Servicios fúnebres al alcance de todos.

TALLERES PROPIOS

PRECIOS

Sin Competencia

LA CENTRAL

POMPAS FUNEBRES

Empresa Nacional

la más antigua e importante del país.

Por sus precios y seriedad no podrá jamás admitir competidores.

DIRECCION:

Merced esq. San Antonio

TELEFONO 595

CASILLA .2879

POMPAS FUNEBRES

LA NACIONAL

EMPRESA ZENTENO

Arturo Prat 711, frente a 10 de Julio

TELEFONO ING. 2724

Servicios desde 35 a 3 mil pesos.

Servicios de ataúd y carroza blanca, desde 30 pesos.

J. A. ZENTENO

POMPAS FUNEBRES

Empresa Zenteno

Delicias 2584, casi esquina Molina (cuatro cuadras Estación Central)

TELEFONO INGLES 524

Nuestros servicios son presentados en forma insuperable y a los precios más bajos. Sin recargo hacemos todos los trámites de sepultación. Atiende personalmente.

CARLOS ZENTENO LOYOLA

POMPAS FUNEBRES

LA SANTIAGO

SAN DIEGO 15, TELEF. 2653. SUCURSAL: ARTURO PRAT Esq. AV. MATTA. TELEF. 6105

Servicios desde 35 a $ 3,000. Ataúd y carroza blanca desde 20 pesos. Urnas metálicas y maderas finas.

Servicios nocturnos sin recargo.

RICARDO GAMBOA VIVAR

Ferrocarriles del Estado

TREN ESPECIAL PASAJEROS ANDES-PUERTO Y MAPOCHO

Desde el 1.o del actual se ha establecido un tren especial que correrá entre Andes-Puerto y Mapocho, con pasajeros de la Combinación Argentina.

Este tren, que se fraccionará en Vegas, hará servicio en las estaciones de San Felipe, La Calera, Quillota, Limache, Viña del Mar y Puerto; y la fracción de Vegas en Llay-Llay y Mapocho.

Los pasajeros llegados por el Internacional y que toman este tren, tendrán en Los Andes una hora de tiempo para comer y revisión de los equipajes por la Aduana.

El público de las estaciones nombradas, que lo desee, podrá aprovechar los servicios de este tren. Su tarifa será la correspondiente a expresos.

Las estaciones de Mapocho y Puerto fijarán aviso en pizarra de la llegada de estos trenes, para conocimiento del público.

Valparaíso, Septiembre de 1918.

El Administrador de la Zona.

14-i

CASA PARA ESCUELA

De conformida a la autorización conferida por oficio N.o 669, pídense propuestas públicas para el arrendamiento de un local destinado al funcionamiento de la Escuela de Aplicación Anexa a la Normal N.o 2 de Preceptoras de esta ciudad.

El local deberá estar ubicado dentro del siguiente radio:

Olivos-Dominica por el norte; Dávila-Lillo, por el sur; Río de Janeiro, por el oriente; y Fariña por el poniente.

Renta máxima anual que se podrá pagar, $ 10,800.

El local que se ofrezca deberá reunir las siguientes condiciones: siete salas de clases de 5 a 6 metros de ancho por 6 a 7 de largo, patio extenso; un gimnasio de 8 metros de ancho por 16 de largo; los servicios higiénicos que se indiquen, dos salas para oficina y habitaciones para la sub-directora.

El propietario hará por su cuenta los arreglos que indique esta Oficina.

Las propuestas se abrirán el 21 del actual, a las 15 horas (3 P. M.) en la sección Locales de la Inspección General de Instrucción Primaria, donde se darán los datos que se soliciten.

El Inspector de Instrucción Primaria

20-i

DIRECCION GENERAL de Correos

Se llama la atención hacia el aviso publicado en el "Diario Oficial", pidiendo propuestas públicas para las impresiones de formularios, propuestas que se abrirán el 14 de Septiembre próximo, a las 2 P. M.

Santiago, 30 de Agosto de 1918.

EL DIRECTOR.

o-3426-13-i

Cuerpo de Carabineros

Pídense propuestas públicas para la adquisición de mil rasquetas, las que se abrirán en las oficinas de la Comandancia del Cuerpo, Delicias esquina de Pedregal, el 14 del presente, a las 15 horas. Los proponentes deberán acompañar a sus propuestas una muestra de las rasquetas que ofrezcan.

LA COMANDANCIA.

14-i

Avise Ud. en "LA NACION"

ARROW

DESDE **8.20**

LAS CAMISAS "ARROW" son de la manufactura Norte-Americana, tan conocida, de telas que duran y no se destiñen. La marca **Arrow** que se vé en una camisa representa la **duración y satisfacción**. Tenemos a los siguientes precios: $ 8.20, $ 9.20, $ 12.40 y $ 12.90.

GUANTES DENT: 13.50

Guantes de cuero colorado (tane) de la conocida fábrica **Dent Allcroft & Cia.**, al bajo precio de $ 13.50.—**Importación directa.— Ventas al público.**

Sociedad Cooperativa Militar

NATANIEL 76

DENT 13.50

DENT

15-i

Mueblería "El Aguila"

SAN DIEGO 460

Verdadera ocasión en Dormitorios, Comedores y Juegos de Salón tapizados. Catres de bronce y fierro, en condiciones insuperables.

Liquidación Semestral

PLAQUEES:

Una partida de bandejas espléndida calidad.

ABANICOS DE PLUMA:

Elegantísimo surtido para señoras.

CUADROS Y GRABADOS:

Un hermoso surtido de cuadritos americanos, con y sin marcos.

MARCOS:

De platinette, imitación perfecta de plata.

CRETONAS:

Para muebles y cortinas, saldos a muy bajo precio.

RIFLES:

Muestrario de rifles de salón de todas marcas.

LAPICERAS TINTA:

Muy buena calidad.

LAPICES:

A muy buen precio. Especial mayoristas.

TIZA:

Para escribir, en panes.

Hay también sillas y estantes para escritorio, y algunos otros artículos de interés.

Fernando Orrego & Co.

COMPAÑIA 1301, ESQ. TEATINOS

AVISOS DE REMATE

REMATE

El 9 de Octubre, a las 16.30 horas, ante el árbitro don Aureliano Quijada y en la oficina del actuario, notario don Eulogio Altamirano, tendrá lugar el remate de la propiedad

Avenida ESPAÑA

ESQUINA DE GORBEA

de la sucesión de don Carlos Reyes Echaurren. La propiedad saldrá a remate, dividida en cinco lotes, en la forma siguiente:

LOTE A. — Casa N.o 368 Avenida España. Mínimum: $ 49,547.50.

LOTE B. — Casa N.o 378 Avenida España. Mínimum: $ 39,628.96.

LOTE C. — Casa esquina Avenida España con la calle de Gorbea. Mínimum: $ 53,600.90.

LOTE D. — Parte de la propiedad de la calle de Gorbea N.o 2335. Mínimum: $ 28,319.35.

LOTE E. — La otra parte de la casa de la calle de Gorbea N.o 2335. Mínimum: $ 30,644.40.

Las propiedades reconocen una deuda a la Caja de Crédito Hipotecario, en la siguiente proporción: lote A., $ 14,000; lote B, $ 11,000; lote C, $ 14,000; lote D, $ 10,000; lote E, $ 10,000.

El precio de la subasta se pagará: reconociendo el subastador las deudas a la Caja; y el resto: mitad al contado y mitad a seis meses plazo, con el 8% de interés, e hipoteca de la propiedad.

Los subastadores de los lotes A, B y C, reconocerán, además, a prorrata, la deuda al Fisco por pavimentación de la Avenida España, que asciende a $ 2,576.88 e intereses, desde el 1.o de Agosto.

El subastador del lote C deberá respetar un contrato de arriendo del almacén denominado Estrella Polar.

Las propiedades se entregarán un mes después de efectuada la subasta.

Otros datos pueden consultarse en la oficina del actuario, notario don Eulogio Altamirano T., Palacio de los Tribunales de Justicia.

REMATE DEL MENAJE DE CASA

De la señora Luisa Castro de C.

(POR AUSENTARSE DEL PAIS)

EL VIERNES 13 A LAS 13.30

480 = LIBERTAD = 480

HAY:

SALON.—Lámpara eléctrica de 3 luces, alfombra verde cortada de una pieza, amoblado estilo inglés tapiz gobelino, de: 1 sofá, 2 sillones y 6 sillas, **lindo etagére estilo inglés de caoba con espejo luna cortada**, 2 cortinas de felpa, jardinera y pedestal de mayólica, biombito y mesita japonesa, mesas centro de erable y niqueladas, **rico reloj de sobremesa de roble y bronce, linda estufa eléctrica moderna**, delantero de sofá tripe cortado, cuadro al óleo, grabados, columnas y **consola dorada y espejo Luis XV luna cortada, etc.**

ESCRITORIO. — Lámpara eléctrica, alfombra de una pieza, escritorio ministro, 2 estantes y amoblado de cuero estilo inglés, cuadros, grabados, columnas y 2 gobelinos, jarrón bronce, mesa de roble.

COMEDOR.—Lámpara eléctrica de 2 luces, alfombra de una pieza, **aparador y 1 trinche color natural estilo inglés con espejos luna cortada**, mesa fija, amoblado de Viena, de: 1 sofá, 2 sillones y 12 sillas, cuadros, mantel de hilo calado, cristalería, cuchillería, servicio de loza, piezas de centro, bomboneras, jarros para agua, alcuzas, bandejas y fuentes de plaqué, etc.

1er. DORMITORIO.—Lámpara eléctrica de 3 luces, alfombra de una pieza, **amoblado estilo inglés color natural**, de: 1 velador, 1 cómoda, 1 peinador con mármol plomo y 1 ropero con espejo luna cortada, cortina de punto, **catre de bronce**, diván de felpa, servicio de lavatorio, recipiente, pañera de Viena, 2 pieles, colchón, cuadros, etc.

OTROS DORMITORIOS. — Lámparas eléctricas, alfombras de una pieza, 2 juegos de dormitorio estilo inglés, catres de bronce, divanes, servicios de lavatorio de plaqué y de loza, cuadros, etc.

VARIOS. — **Rica cocina a gas y útiles**, lavaplatos, mesas de zinc, **tina de baño de mármol**, calentador a gas, bambúes, aspidistras, **una camelia en flor**, percha de roble con espejo, etc.

A LA VISTA HOY JUEVES, DE LAS 14 A LAS 18.

Enrique Mandiola E.,

Martillero de Hacienda.

Remate

Por acuerdo de los herederos de don Juan Matte, ante el compromisario don Oscar Dávila I., en su estudio, Moneda N.o 1168, se rematará el

2 de Octubre próximo, a las 16 horas (4 P. M.)

la propiedad de renta

Calle de Rosas número 1758

Mínimum: 30,000 pesos

que se pagará la mitad al contado; una cuarta parte a 6 meses y la otra cuarta parte a un año plazo, con 8 por ciento de interés anual.

Bases y antecedentes en el estudio del compromisario, Moneda N.o 1168.

30-i

MARMOLES

de todos colores en planchas para muebles.

YESO

blanco y negro para estucadores.

VENDEN:

CASTRO 78

Marmolería Ceppi

EN LIRA

Véndese casa con siete piezas habitaciones y tres de servicio, tres patios y huerto. Luz eléctrica. En buen estado. Edificio sólido de adobes. También se reciben propiedades como parte de precio. Debe $ 20,000 Caja Empleados Públicos.

Precio: $ 38,000

Tratar

CARLOS LATORRE H.

Catedral Núm. 1109

13-i

REMATE

HOY 12 DE SEPTIEMBRE

A LAS 15 horas

ante el árbitro don Roberto Honorato C., y en su estudio, Santo Domingo 685, esquina de Miraflores, tendrá lugar el remate del fundo

"LA LAGUNA"

ubicado en San Vicente de Tagua-Tagua, departamento de Caupolicán.

Mínimum: $ 446,843.34

Dos tercios de la tasación practicada por el ingeniero don Pedro Ballacey; pagaderos reconociendo deuda de ($ 200,000) doscientos mil pesos, a la Caja Hipotecaria, reducida a $ 179,032 y el saldo mitad al contado y mitad a seis meses, con el 8% de interés. El subastador se obliga a adquirir las siembras y bueyes del fundo al precio que se fije por un perito nombrado de común acuerdo o por el árbitro en caso de desacuerdo.

El fundo está a 15 kilómetros, más o menos, al S. O. de la Estación de San Vicente de Tagua-Tagua del ferrocarril de Pelequén a Peumo; y puede ser visitado diariamente.

Antecedentes: liquidación sociedad conyugal habida entre don Luis Baeza E. y doña Emilia Balbontín.

Datos y pormenores dará don Ernesto Sepúlveda C., Huérfanos número 833, altos, de 4 a 7 P. M.

Manuel Gaete Fagalde,

Actuario.

z-12-i

REMATE JUDICIAL

Del Material del Ferrocarril de Santiago a Renca

Hoy Jueves 12 a las 10 horas, en mi oficina Agustinas N.o 865

Por orden del liquidador de la Sociedad del Ferrocarril de Santiago a Renca, se venderá en un lote, con el bajo

MINIMUM DE $ 20,000

pagaderos al contado, el material de dicha línea, que parte desde la calle Borgoño, frente al Instituto de Higienes, y termina en el bajo nivel de la línea del ferrocarril del Estado al norte, y que se compone de 2,708 metros de rieles de doce kilos por metro y de 6,226 metros de rieles de nueve kilos por metro; 6,000 durmientes, más o menos, de roble de 4 por 6 por 1.20 metros; cinco cambios y dos carros góndolas, actualmente en uso.

El comprador contrae la obligación de levantar el material de donde se encuentra, en un plazo de treinta días.

Los interesados pueden consultar el plano del trazado y existencia del ferrocarril y demás detalles, en mi oficina, Agustinas número 865.

La compra en el remate deberá ser garantida con un depósito a mi orden y en algún Banco, por la cantidad de dos mil pesos, condición indispensable para ceptar las posturas.

Víctor Araya L.,

Martillero de Hacienda.

12-i.

REMATE DEL MENAJE DE CASA Y AUTOMOVIL

DEL SR. ELIAS DIAZ SANCHEZ

Por trasladarse a Valparaíso

83-AVENIDA VICUÑA MACKENNA-83

Hoy Jueves 12 a las 13.30 (1.30 P. M.)

HAY:

SALON.—Piano vertical marca "Blüthner", amoblado Luis XVI, de nogal importado, tapiz de seda color rosa, compuesto de: sofá, dos sillones y 6 sillas, 1 banqueta y 2 pouffs, dos sofáes esquineros, 2 vitrinas con cristales biselados, espejo con consola dorada, una gran estatua de bronce "El Mercurio", dos estatuas de bronce para luz eléctrica, alfombra de tripe cortado, cortinajes, cuadros al óleo de diversos autores chilenos y extranjeros, estatuas de terracotta, muebles para música, pedestales, columnas, floreros, lámpara de gas y luz eléctrica, etc., etc.

SALITA.—Lámpara eléctrica, alfombra de 1 pieza, celeste de tripe cortado; amoblado curvo de caoba, tapiz seda celeste; mesa de centro, bonita vitrina importado Luis XVI, cuadros y columnas.

ESCRITORIO.—Escritorio ministro de nogal, amoblado de cuero, compuesto de: sofá, 2 sillones y 6 sillas, 1 sillón giratorio, 2 estantes para libros, lámpara eléctrica, alfombra de 1 pieza, mesita, etc., etc.

BILLAR.—Una mesa de billar de carambolas en perfecto estado, bolas para id., taquera, contadores y tacos para id., amoblado de cuero compuesto de: sofá, sillones y sillas, lámpara de billar de luz eléctrica, lavatorio de desagüe, piso de corcho, etc., etc.

COMEDOR.—Alfombra de 1 pieza, lámpara de pantalla de gas y luz eléctrica, amoblado de comedor estilo Renacimiento, de nogal tallado, compuesto de: aparador y 2 trinches, mesa de correderas, 12 sillas de cuero de Córdova, de respaldo alto; servicios de porcelana, servicio de cristalería, servicio de té de plaqué, servicio de cuchillería de plaqué, centros de plaqué y cristal, jardineras, jarros de cristal y plaqué, carpeta de mesa, rico mantel de granité deshilado de 5 mts., 2 azafates de plaqué Cristophle, 1 lindo candelabro antiguo de plaqué con espejo, servicio de té de plaqué Elkington, etc., etc.

HALL. — Alfombra de 1 pieza de tripe cortado verde, amoblado de roble americano, sofá, sillones y sillas, sillas de balanza y sillones Morris, mesa de centro, paragüero de roble americano con espejo y asiento, jardineras, pedestales, cuadros al óleo y grabados, plaffoniere de luz eléctrica, plantas en maceteros.

DORMITORIO. — Rico amoblado de madera de avellano con bronce estilo Imperio, compuesto de 2 marquesas, dos veladores, gran ropero de 3 cuerpos con espejos con lunas biseladas, peinador, un mueble tocador, un chiffonier y 1 guarda-ropa, servicio de lavatorio de plaqué completo, amoblado de asiento, sofá y sillones y sillas color rosa, cuadros religiosos, lámpara eléctrica, alfombra, etc., etc.

OTROS DORMITORIOS.—Dos amoblados de dormitorios estilo inglés, con mármoles y espejos biselados, peinadores, cómodas y roperos, dos ricos catres de bronce, un gran guarda-ropa de lingue con puertas de correderas, alfombra, lámparas eléctricas, etc.

BAÑO.—Tina de fierro enlozado con llaves de niquel. Califont marca **Ewart & Sons**, bidet de loza, lavatorio de patente, etc.

COCINA Y VARIOS.—Cocina económica de carbón, lavaplatos, estante de fierro para ollas con carnicera, útiles de cocina, mesa con mármol, refrigerador, etc., etc.

Automóvil marca "King", de ocho cilindros 60 H. P. Carrocería turismo, en perfecto estado. Garantido con 6 meses de uso.

SE VENDE LA CASA.

Luis Tagle Velasco,

Martillero de Hacienda.

12-i.

LA NACIÓN

Santiago, 12 de Septiembre de 1918

LA INTERVENCION DEL ESTADO

EN LA DEFENSA DEL SALITRE

Las conclusiones de la exposición preliminar que hace días leyó el señor Alejandro Bertrand, en la reunión celebrada en la sala de despacho de S. E. el Presidente de la República, sobre la comisión de estudio en la zona salitrera que se le había encomendado, puede sintetizarse en dos proposiciones, según él mismo lo declaró al final:

1.o Nuestra riqueza salitrera, en conjunto, es tan susceptible de una explotación industrial remunerativa como ha probado serlo nuestra riqueza cuprífera de baja ley; (Chuquicamata).

2.o Para que la explotación de esa riqueza continúe siendo remunerativa cuando el salitre éntre en competencia con el ázoe barato recuperado de la hulla y extraído del aire por los métodos modernos, y dentro de las organizaciones etatistas cuya evolución estamos presenciando, se impone imperativamente la transformación o "reconstrucción" de la industria salitrera.

Agregó el señor Bertrand que no podía negarse que esa idea de "reconstrucción" estaba en pugna con la mentalidad prevaleciente en el país, y con nuestras tradiciones administrativas; pero que, a su juicio, no era ya posible postergar por más tiempo la decisión de si el Estado toma o no la iniciativa que le corresponde en tan importante materia, colocándose a la altura de lo que el Estado hace en otros países y de las temerosas perspectivas que él advierte.

Dejar indefinitivamente este angustioso problema en estado de estudio—terminó el señor Bertrand—sería autorizar, a los que más tarde soportarán las consecuencias de no haberse resuelto con tiempo, a decir que habíamos sabido el peligro, lo habíamos medido, y habíamos continuado obrando como si no tuviéramos conciencia de él.

En suma, la opinión del señor Bertrand, después de recorrer la zona salitrera, de imponerse de cuanto era de interés a su misión y de ponerse en contacto con los ingenieros y técnicos de la industria salitrera, es favorable al porvenir de ésta; pero—eso sí—siempre que se cumpla una condición: la "reconstrucción" de la industria salitrera, sobre la base de una intervención inmediata, eficaz y permanente del Estado.

Esta intervención del Estado en la industria ha sido resistida sistemáticamente en principio, como se sabe, cada vez que se ha insinuado la idea; y si ahora ha cabido al Gobierno participación directiva en la gestión de centralización de las ventas, llegada a feliz término, no quiere eso decir que la industria salitrera esté dispuesta a aceptar en todos los órdenes de su organización la intervención etatista.

Cuando el Ministro de Hacienda señor Claro Solar, invitó e instó a los salitreros a asociarse para buscar en la cooperación medios de hacer llevadera en el porvenir la lucha con los competidores del abono chileno, aquéllos presentaron un proyecto de estatutos para una asociación de Productores de Salitre, compuesto de ochenta artículos. En el informe de la Comisión Redactora de estos estatutos, se dejó constancia de la "absoluta necesidad de tener, después de la guerra, una asociación como la proyectada."

Con todo, el proyecto aludido se aparta bien poco de las antiguas normas o tipos de asociación; y según en el informe de la comisión se hace constar, ha considerado como uno de sus principales fines la propaganda comercial, o si se quiere el aspecto comercial de la industria, como si los nuevos factores que han entrado en juego no reclamaran ocuparse, además, de la renovación industrial misma. Por otra parte, la intervención gubernativa vendría a ser mínima, como que el proyecto la limita a la disposición del art. 50, cuyo texto es como sigue: "Formará también parte del directorio un delegado fiscal, si fuere nombrado por el Gobierno de Chile."

Entretanto, "los profesionales de la pampa reconocen que las empresas actuales carecen del espíritu de iniciativa para provocar y realizar la organización que se necesita." Y el señor Bertrand estima que "el interés del Estado en que se ejerza esa acción colectiva—condición de vida **sine qua non** para la industria—es tal, en presencia de la impotencia de los industriales y de la inminencia del peligro, que es un deber del Gobierno ponerse en aptitud de tomar y ejercer esa iniciativa.

Puede, pues, afirmarse que—ya que existe la decisión de hacer algo serio y sustancial en orden a la defensa de la industria salitrera—se debe empezar por determinar en qué términos y en qué proporción el Estado intervendrá en esa organización. ¿Acepta el Estado el mínimo que le asignan los Estatutos de la Asociación de Productores, en proyecto? ¿Entra a tomar participación directiva, con cuota de capital y representación numerosa dentro de la Asociación? ¿Limita esa representación a dos personas, pero con derecho a **veto**, como acaba de proponerlo el **Board of Trade** para la Asociación de Industrias de Materias Colorantes?

No hay duda de que el tanto o el cuanto de la intervención del Estado es cosa digna de ser considerada; y sobre la cual han de seguir librando batalla los que no quieren, o no pueden, darse cuenta de que los nuevos tiempos reclaman nuevas modalidades, y de que no basta cerrar los ojos o encogerse de hombros, para que los peligros ciertos desaparezcan y dejen de ser tales peligros. Eso es lo que tiene en estudio la Comisión de Defensa del Salitre; y lo que, por su parte, ha estudiado también la Alta Comisión de Gobierno.

Una y otra, reconocen la necesidad de dar a la industria del salitre—en el conjunto de la vida administrativa y financiera nacional,—la posición que le corresponde legítimamente. Porque apenas se explica que después de cuarenta años de dominio chileno sobre la zona salitrera, apenas si hay un rudimento de oficina fiscal destinada a concentrar las gestiones que conciernen a la industria. El contraste existente entre la transcendental importancia financiera y económica de la industria del salitre y la exigüidad del total del servicio fiscal a ella relativo—en personal, en renta de ese personal, en dotación de oficinas, en atribuciones, en iniciativas—revela por sí solo el criterio de excesiva prescindencia con que en esta materia ha procedido hasta ahora el Estado, y el cual es preciso abandonar, si se quiere evitar peligros próximos que no sólo se anuncian o insinúan, sino que se concretan y hacen realidad día por día.

OPORTUNIDAD PROPICIA

Pocas oportunidades más propicias se habrán presentado para obtener el mejoramiento de la Facultad de Derecho de la Universidad de Chile, que la presente, en que forman parte del Ministerio el Decano de esta Facultad, señor don Ruperto Bahamonde, y el profesor de Derecho Constitucional de la misma, señor don Alcibíades Roldán.

No se puede desconocer que en estos últimos años el plan de estudios de la Facultad de Leyes se ha mejorado notablemente; pero ha trascendido al público el escaso apoyo que iniciativas de orden fundamental han encontrado en las esferas del Gobierno. Y mientras esas reformas de método y de organización no se lleven a efecto, la Facultad de Leyes seguirá siendo deficiente.

Queremos prescindir por hoy de las reformas del plan de estudios; de la modificación en el orden de algunos cursos; de la intensificación de estudio de ramos nuevos que se pasan con demasiada rapidez, etc., para concretarnos a indicar al Gobierno la absoluta necesidad de patrocinar un proyecto de ley que coloque al profesorado universitario en situación decorosa, que permita formar verdaderos catedráticos para que éstos puedan, a su vez más tarde, formar verdaderos jurisconsultos.

La situación actual de un profesor de la Universidad del Estado en la Facultad de Leyes es ni más ni menos que deprimente. Su sueldo no alcanza a compararse con el de un empleado subalterno de los servicios de policía. Entre tanto la elevada función que desempeñan, la preparación que hacen virtualmente del personal que debe dirigir los destinos del país en época no lejana, y tantos otros factores que es preciso considerar y que convergen a elevar la dignidad del catedrático a eminente altura, están indicando que estas funciones debían estar rentadas en una forma excepcional.

Otro punto que los señores Bahamonde y Roldán no deben dejar de mano y en que podrán contar con nuestra más decidida cooperación, es en la necesidad de consultar en el presupuesto del año venidero, una suma prudente para construir el edificio que debe tener la Facultad de Leyes para el correcto funcionamiento de todos sus servicios.

La situación actual acusa un grado tal de abandono de parte de los poderes públicos con respecto a una de nuestras más importantes corporaciones universitarias, que han sido varios los extranjeros que nos han visitado que han tenido la más triste desilusión al encontrarse con una Facultad Universitaria albergada en una casa de arriendo e inadecuada.

Los señores Bahamonde y Roldán pueden encarar la solución de estas necesidades y con ello realizarán una obra que habrá de repercutir en el futuro de la República.

Arrendamos

ENTRE OTRAS LAS SIGUIENTES CASAS

Vergara: altos esquina, en muy buena situación, 2 piezas de recibo, hall, 7 dormitorios, piezas de baño, luz eléctrica, gas, pisos de parquet nacionales, anchas galerías, dependencias, etc.

Canon: $ 500

San Antonio: bajo, muy central, con salón, hall, 5 dormitorios, escritorio, comedor, 2 patios uno de ellos cerrado con galerías de vidrio, dependencias, pieza de baño, luz eléctrica, gas, 3 piezas para servidumbre, etc.

Canon: $ 750

Compañía: espléndidos altos, muy bien situados, recién refaccionados, con 12 piezas, fuera de dependencias, piezas de baño, anchas galerías, luz eléctrica, gas, pisos de parquet, etc.

Canon: $ 670

Freudenburg & Balmaceda

330 — MORANDE — 330

Doña Fanny Castillo de Ovalle

"Dove e pui sentimento
lì è pui martirio".

Bajo la lápida de plomo de estos días brumosos en que el cielo parecía llorar una inmensa desolación, se ha ido una de las almas más bellas y más grandes, que encontré en mi camino.

Dotada por la naturaleza como una reina, fué atormentada por la vida, como una mártir. El divino artífice, pule las almas selectas como el joyero da la más fina talla a las piedras preciosas, a fin de que la luz las traspase y extraiga fuego por todas sus facetas.

Doña Fanny Castillo, fué una de las niñas más lindas de la pasada generación, y conservó la delicadeza de su hermosura y la hechicería de su gracia, durante toda una vida de pruebas y de amarguras. Exquisitamente aristocrática en la finura de su tipo, en la suavidad de su carácter y en la elevación de su alma, mantuvo la realeza moral —única heráldica legítima — a través de dolores, que abaten las energías más fuertes. Noble, serena, distinguidísima, opuso siempre una bella sonrisa, una palabra afectuosa, un gesto de ternura, a las más crueles ironías del destino...

Tenía en su persona algo tan suavemente luminoso, como el fulgor de esas estrellas lejanas que alumbran los caminos solitarios, en las noches transparentes.

Modesta, inteligente, fina, silenciosa, empleó su poderoso encanto femenino en elevar, en consolar, en unir y acariciar a todas las almas que la vida puso en su sendero... Había en su trato una dulzura de bálsamo y en su expresión una pureza de ángel. Los dolores y las asperezas que forman en los espíritus vulgares, un sedimento ponzoñoso, dejaron en su alma una estela de luz y en su corazón un calor de amorosa abnegación.

Esa encantadora criatura poseía la esencia de la feminidad, en la dulce simpatía de su persona, hecha de blandura moral, de celestial quietud y de encanto juvenil. Conservó en todas las edades cierta gracia embelesante, que puso en torno de su cabeza blanca, una aureola de ensoñación primaveral.

Muchas veces pensé, al contemplarla, tan noblemente graciosa y tan suavemente tierna que ella había reivindicado el alto sentido de una palabra que el mal uso ha prostituído: la coquetería femenina! Doña Fanny Castillo era coqueta en el más leve de sus gestos, en la más fina de sus sonrisas, en la más delicada de sus miradas — coqueta con la gracia seductora y amable de un alma exquisita!... ¿Quién habría sospechado al verla tan frágil como dulcemente serena, los huracanes que la vida desencadenó dentro de su corazón de esposa y de madre? Parecía una niña ingenua, y había sido el alma soberana, la compañera intrépida, la mujer hábil y profunda, que prevée, ampara, defiende y protege con singular arrojo a los suyos en todos los momentos difíciles... Como gran dama que era, unía sus orgullos de princesa de sangre, a sus ternuras de madre y a sus energías de esposa. Tuvo los más hermosos atributos de nuestro sexo: la grandeza moral, la elevación de espíritu, la bondad de corazón y la belleza física.

Bajo el blanco tul que cubría su rostro marmóreo, entre las blancas flores que tapaban su cadáver, la hermosura de la juventud había vuelto a irradiar en su fisonomía y la divina sonrisa de sus labios, atestiguaba por vez postrera que hay una belleza y un encanto que nunca muere; la belleza y la serenidad de una grande alma!

IRIS.

La Escuela de Bellas Artes

II

Este reglamento, tan singular, pues, y tan poco amplio, en el cual no hay casi nada estatuído, no lo aceptamos, categóricamente; lo consideramos ineficaz a sus fines.

Falta orientación, como decimos, en su constitución, en lo relativo a su funcionamiento, el cual es menester que sea **autónomo**; que impere la Dirección del profesorado superior, propio, más que la de cualquiera otra jerarquía en lo referente a ese funcionamiento.

Falta en la escuela, además, ese espíritu de cuerpo que debe existir en el profesorado, pues éstos no desenvuelven tampoco ningún programa ni ningún objetivo concreto en el sentido de la marcha de sus cursos y de los cursos en su conjunto; ni existe comunidad entre profesores y alumnos, salvo raras excepciones.

Falta vida y tradición en las salas o talleres de estudio para exitar la emulación, como tuvimos ocasión de verlo cuando visitamos la escuela hace dos años, por invitación de su director anterior.

Además, hay implantado una rutina atrofiadora, que data desde los tiempos de su fundación y que aún dura y que es necesario suprimir.

Por otra parte, se ha creado una verdadera mistificación con la apertura de ciertos cursos que contribuyen a relajar los estudios del verdadero arte pictórico o escultórico.

Falta crear cátedras o talleres de tendencias diferentes en sus maestros a fin de facilitar el desarrollo de las facultades artísticas.

Comporta establecer mejor la duración de los estudios y la fijación del tiempo, es decir, estatuir un plazo fatal para el estudiante con respecto a su permanencia en la escuela.

Por su importancia, para la buena marcha de la institución, debe crearse y con sus atribuciones, el **Consejo Docente**, para cada cuerpo o para cada escuela independiente, el cual debe ser compuesto por todos los profesores de planta o permanentes, extraordinarios u honorarios que debería haber. Los extraordinarios, (profesores de cursos superiores) deben ser profesores que se eligen o reeligen periódicamente, pudiendo haber entre ellos extranjeros.

El puesto del respectivo director o la Dirección debe ser elegida por ese **Consejo Docente**, de acuerdo con la Universidad, y ser removida y reelegida en cada período también.

Las condiciones de los candidatos para profesores docentes, como ser, su valor artístico, literario, científico, pedagógico y moral, ¿quién sería el mejor juez para juzgar sobre este punto? El mismo **Consejo Docente**, si estuviese **estatuído** en el reglamento; trataría y resolvería, además, todas las cuestiones concernientes al funcionamiento de la escuela, como también la consagración de los jóvenes artistas, en el orden oficial, por el privilegio de los concursos especiales, de acuerdo con la Facultad de Bellas Artes o la Universidad.

Además, derechos debe tener la escuela, de recibir patrimonios, como legados o donativos, para satisfacer sus mejoras y establecer premios o medallas acompañadas del dinero estimulante.

Por último, la forma en que deben hacerse los concursos, no solamente los anuales de mérito, sino también **aquí**, en la escuela, es donde debe **estatuirse** y **efectuarse** periódicamente el **gran concurso especial** de las diferentes especialidades para **pensionistas** (bolsa de viaje para el país o para Europa, como estaba establecido hasta el año 1891). Este **concurso** debe ser el aliciente, el acicate, para el educando, su coronación de la lucha en la palestra! Es aquí que debe adjudicarse esa pensión a Europa, en vez de ser votada por los miembros influyentes del Congreso, como se ha hecho una costumbre, por desgracia, y cuyos funestos resultados han sido más bien perjudiciales para la mayor parte de los favorecidos... presentándose ocasiones en que los subvencionados en Bellas Artes han pasado, en épocas, como las de 1906 o 1907, la cantidad de diez y más, votándose así haya mérito o no, pensiones irrisorias **hasta por seis meses para perfeccionarse**... y, en algunos casos, este brillante sistema ha motivado la **vuelta** del interesado al país, para trabajar por continuar gozando de su pensión. Otros, más afortunados, los favorecidos por su situación social o política, han sido sostenidos tres, cuatro y hasta cinco años, sin tomarse en cuenta **para nada**, la equidad y la justicia, a la cual tenían perfecto derecho también los demás!!

* * *

En suma, no vemos dificultad alguna para dotar desde ya a la escuela, o a cada una de ellas, estableciéndose desde luego la separación en los reglamentos que regirán ambas entidades en reemplazo de lo que hay en la actualidad, tomando en consideración lo que a la ligera hemos tenido oportunidad de insinuar, porque estamos ciertos de que consultan los intereses vitales para nuestro desarrollo artístico.

Y como ello sería cuestión fácil, nos hacemos un honor de solicitar el concurso de nuestro Ministro de Instrucción o de la Universidad del Estado para que se designen pintores, escultores y arquitectos, y la Facultad de Bellas Artes, y se proceda a la confección de un estudio sobre la materia, para elaborar un **reglamento digno**, dentro del cual, como decíamos el principio, se sienta estimulado y sostenido el alumno, nuestros futuros artistas. De esta manera se devolverían mejor y más ampliamente en sus dotes y adquiriría su espíritu, esa **conciencia del saber, base inconmovible del arte**, y alentados con la idea del triunfo de sus aspiraciones, como lo sería el **concurso especial para pensionados**, no desmayarían en sus esfuerzos para alcanzar su objetivo, y les oíríamos exclamar, como al Correggio, ante la "Santa Cecilia" de Rafael, en un gesto de confianza en sus propias fuerzas: "¡Anch'io son'pittore!"

PEDRO RESZKA.

Previsión social

VI

Accidentes del trabajo

Con ocasión del proyecto del señor Ministro de Industria y Obras Públicas sobre reforma de la ley de 1916 relativa a accidentes del trabajo, nos parece conveniente dar a conocer en resumen la legislación sobre la materia en diferentes países. No pretendemos hacer la crítica del proyecto del señor Briones Luco; y si crítica pudiera parecer lo que decimos más adelante, ella nacería de la comparación de los hechos.

A diferencia de otros riesgos que son soportados por las víctimas, la responsabilidad de los accidentes es atribuída a los patronos.

No haremos caudal de las largas controversias jurídicas que han conducido a la teoría conocida bajo el nombre de "riesgo profesional". Ella se resume en este doble principio:

I. Indemnidad debida en todo caso por el patrono, sin investigar la responsabilidad cuya prueba es difícil y a menudo imposible. En efecto las estadísticas han establecido que el quince o veinte por ciento solamente de los accidentes pueden ser imputados al patrono, otro tanto al obrero, y el sesenta o setenta por ciento son casos fortuitos.

II. Como compensación por el patrono, indemnidad limitada y establecida de antemano según el monto del salario.

En Alemania la ley de 6 de Julio de 1884 ha dado por la primera vez consagración oficial a este riesgo, y casi todos los otros países han seguido el ejemplo: Finlandia en 1885, Austria en 1889, Noruega en 1894, Inglaterra en 1897, Francia e Italia en 1898 y la Holanda en 1899.

No es exacto sin embargo decir en lo que concierne a la Alemania y a Austria que los accidentes son enteramente de cargo al patrono. En Austria los obreros deben pagar un diez por ciento de las primas de seguro contra los accidentes, siempre que su salario exceda de dos francos cincuenta céntimos. En Alemania, todos los obreros deben pagar indirectamente una parte del seguro contra los accidentes, parte que se avalúa en el ocho por ciento, por el hecho de que ellos contribuyen con los dos tercios a los gastos del seguro contra la enfermedad, y este seguro cubre también las consecuencias de los accidentes durante trece semanas.

La indemnidad abonada al obrero no es jamás igual al monto del salario perdido.

He aquí la regla.

1.o En caso de incapacidad temporal que importa simple supresión del trabajo, indemnidad igual a la mitad del salario;

2.o En caso de incapacidad permanente, pero parcial, tal como una mutilación, indemnidad igual a la mitad de la renta suprimida, es decir, la diferencia entre el salario antiguo y el salario nuevo;

3.o En caso de muerte, indemnidad para la viuda de veinte por ciento del salario, para los hijos menores de dieciseis años, quince por ciento y aún para los nietos o ascendientes a cargo del difunto, diez por ciento, sin que el total de las fracciones adicionadas pueda jamás pasar del sesenta por ciento.

Esta legislación ha sido imitada en todas sus partes de la ley alemana de 6 de Julio de 1884. Sin embargo, la ley alemana completada por la ley de 30 de Junio de 1900 es más amplia. Ella atribuye en ciertos casos al obrero la integridad del salario perdido, principalmente cuando carece de otros recursos. Y, en efecto, no se ve por qué el obrero deba sufrir las consecuencias pecuniarias de un accidente del cual es presumido irresponsable. Es bastante con que sufra las consecuencias físicas en forma de sufrimientos y de enfermedades. Además, la ley comprende a todos los obreros, aún agrícolas, cuyo salario alcanza hasta tres mil marcos (3,700 francos).

La ley francesa es menos rígida que la ley alemana, pues deja a los tribunales la facultad de modificar según los casos la tasa de las pensiones, disminuyéndola en caso de falta inexcusable del obrero, sin poder no obstante reducirla a cero.

En el hecho la falta inexcusable es raramente aplicada; aún en el caso de ebriedad del obrero no es considerada como tal por los tribunales.

Si el accidente ha sido voluntario o intencional, no se debe ninguna indemnidad.

El principio del riesgo profesional cuya responsabilidad es impuesta al patrono, no implica necesariamente la obligación del seguro por éste. La ley puede dejar al patrono el cuidado de hacer frente como quiera a esta eventualidad, sea asegurándose en cajas oficiales pero facultativas, creadas por el Estado, o en compañías por acciones a primas fijas, sea contratando con sus colegas de la misma industria un seguro mutuo, sea en fin no haciendo nada y dejando a sus riesgos el peligro del asegurador. Tal es el sistema seguido en Francia e Inglaterra.

Pero, la ley puede también para salvaguardiar al obrero contra la imprevisión o la insolvencia posible del patrono, imponer a los patronos un sistema de seguro oficial, o dejarles la elección entre ciertas organizaciones controladas por el Estado. Es el sistema establecido en Alemania, en Austria y en Italia. En Alemania el seguro es hecho por asociaciones corporativas que abrazan a los patronos de una misma industria, bajo la supervigilancia de la Oficina Imperial de Seguros; en Austria por Asociaciones regionales; en Italia, por una caja nacional del Estado o por sociedades siempre que ellas sean especialmente autorizadas.

Los dos sistemas parecen más o menos equivalentes. Bajo el punto de vista de las garantías, el Estado presenta el máximum de seguridad; pero la ofrecida por las compañías privadas, como la ley exige, con reservas suficientes que pueden ser calculadas casi matemáticamente, y aún los sindicatos de patronos cuando ellos están ligados por la solidaridad, como lo exige la ley francesa, ofrecen también garantías suficientes.

León Say escribía en su informe sobre la exposición de 1889:

"Es posible que el sistema alemán se extienda sobre toda la Europa. Hay una corriente que la idea liberal no podrá detener, pero el sistema no tendrá eficacia sino al precio de sacrificios de dinero que pesarán grandemente sobre la nación entera y aumentarán las cargas de la vida".

No parece que los hechos actuales en Alemania ni en otras partes hayan confirmado esas previsiones pesimistas.

LEONCIO ARCE.

BELLAS ARTES

UN MUSEO JUANA DE ARCO EN PARIS

El diario parisiense "Excelsior", que lanzó la idea de la creación en París de un museo consagrado a Juana de Arco, publica una entrevista con Anatole France, autor, como se sabe, de una "Historia de Juana de Arco".

"Sí, declara el eminente escritor, es preciso crear un "Museo Juana de Arco". La historia de esta valerosa francesa, que encarna tan milagrosamente el buen sentido y el valor de las gentes sencillas de nuestro país, es mal conocida. Somos realmente demasiado ingratos. Vean ustedes lo que los ingleses han hecho por Shakespeare, los alemanes por Goethe... Si se reuniese en un solo libro todos los documentos históricos, biográficos, e iconográficos, que atañen a la historia de Juana de Arco, se ahorraría bastante trabajo y tiempo a los futuros historiadores y aún a los artistas que deseasen ilustrar la página más maravillosa de nuestros anales. Quizá tendríamos al fin esta imagen de Juana de Arco, estatua o cuadro que esperábamos; pues, si bien es cierto que tiene muchas efigies, espera, aún puede decirse, su verdadera expresión iconográfica".

Sobre la cuestión del edificio en que, según él, convendría, una vez llegado el caso, instalar el museo Juana de Arco, Anatole France ha emitido esta opinión:

"Hay justamente el hotel de Sens, la antigua y pintoresca residencia de los obispos metropolitanos de París. La ciudad, que lo ha comprado, no sabe aún para qué. ¿Qué mejor destino? A decir verdad, el hotel es sesenta años posterior a Juana de Arco. Creo que fué construído hacia 1,500; pero conserva en su silueta general todas las características, todas las sutilezas de los tiempos de la Doncella. La veo muy bien allí, rodeada de todas sus reliquias. A mi entender, sería preciso reunir allí los retratos, originales o copias, de aquellos que colaboraron con ella a la liberación de la Francia: Carlos VII, según las célebres miniaturas de Chantilly, Dunois, Xaintrailles. Quisiera ver también allí el plano de todas las buenas ciudades que cooperaron con un tan bello movimiento a la defensa de la patria. Porque la epopeya de Juana de Arco, es también en cierto modo la epopeya de las ciudades francesas".

El historiador de Juana de Arco ha dicho aún que sería para él un placer, si fuese creado el Museo Juana de Arco, obsequiarle dos de los proyectiles de piedra del sitio de París en 1429, que fueron encontrados cuando los trabajos del ferrocarril Metropolitano, y que le fueron obsequiados a él por el Consejo Municipal, como también un hermosísimo tapiz Gobelino, de la serie de Juana de Arco, en el que se ven representadas, en lana y seda, las fiestas de la consagración de Carlos VII en Reims. "Le aprecio mucho, ha declarado. Sin embargo, para armar el hogar de Juana de Arco, estoy pronto a desmantelar el mío".

ZOHAR

Brillante labor judicial

Junto con ser nombrado Ministro de la Corte de Apelaciones de Santiago el señor don Moisés Lazo de la Vega, cesó por ministerio de la ley en sus funciones su reemplazante en el tercer juzgado en lo civil de Santiago, el señor don Alejandro Fuenzalida, juez propietario de Antofagasta.

El señor Fuenzalida ha estado durante un mes en Santiago y deja de su labor una huella esclarecida. Ha fallado cerca de ochenta causas en ese angustiado espacio de tiempo y ha dejado al día el movimiento de uno de los juzgados más laboriosos de la capital. Se trata de uno de los magistrados de mayores aptitudes técnicas y de excepcional laboriosidad con que contamos en la actualidad. Hace veinte años sigue la carrera judicial en los puestos de mayor sacrificio y desde hace ocho ocupa el puesto de juez de Antofagasta, habiéndole tocado atender durante cuatro años el movimiento de los dos juzgados de esa importante ciudad.

El señor Fuenzalida ha sido muy felicitado por sus numerosos amigos de esta capital, que esperan verlo antes de mucho definitivamente entre nosotros. Merece el íntegro y talentoso servidor público que por lo menos se deje nota de la forma en que ha atendido a la administración de justicia durante el tiempo que ha permanecido en Santiago.

Crónica Bibliográfica

1. Código Sanitario de la República de Chile. Ley N.o 3385 de 22 de Mayo de 1918, publicada en el "Diario Oficial", el 22 de Junio de 1918. Santiago de Chile. Imprenta y Encuadernación "El Globo". 1918. In-8.o (18 1|2 x 13); 38 páginas.

2. Ahumada A. — El servicio sanitario en el ejército alemán durante la guerra. — Santiago de Chile. Talleres del Estado Mayor General. 1918. In-8.o (20 1|2 x 15); 65 páginas y nueve láminas.

3. Edificio de la Bolsa de Comercio. Inaugurado el 25 de Diciembre de 1917, en Santiago de Chile. Sociedad Imprenta y Litografía Universo. Valparaíso. — Santiago. — Concepción. In-8.o (18 1|2 x 23 1|2); 12 páginas y treinta láminas.

4. Contardo, Luis Felipe. — La Mujer y la Iglesia. Conferencia dictada en una de las sesiones preparatorias del Congreso Mariano Femenino celebrado en Santiago de Chile, del 15 al 27 de Julio de 1918. — Casa Editora Librería Americana. Chillán. In-8.o (18 1|2 x 13 1|2); 44 páginas.

5. Planet C. Antonio. — Prevención de accidentes e higiene industrial. Tesis para la licenciatura en Leyes y Ciencias Políticas. —Santiago de Chile. Imprenta y Encuadernación Claret. 1918-In-4.o (26 x 18); 45, una páginas.

6. Aldo Carrasco Manuel. — La posesión regular. Memoria de prueba. Santiago de Chile. Imprenta Claret. 1918. In-4.o (26 1|2 x 17 1|2); 70, una páginas.

7. Gallardo L. Gustavo. — Del juicio de oposición a la inscripción de un bien raíz. Memoria de prueba. Santiago de Chile. Imprenta y Encuadernación Claret. 1918. In-4.o (26 x 17); 56, una páginas.

8. Sánchez C. R. — Herbario Escolar Moderno. Instrucciones para herborizar. — Santiago de Chile. Sociedad Imprenta y Litografía Universo. Santiago. — Valparaíso. 1918. In-18.o (17 1|2 x 11 1|2); 10 páginas.

10. Jauch Gustavo. — Clave Telegráfica Privada. Curanipe (provincia de Maule, Chile). — Concepción. Litografía Nacional. 1918. In-8.o (23 1|2 x 14 1|2); Dos, 99 páginas y un plano.

11. Gentilini, Bernardo. — La Biblia y la Ciencia. — Santiago de Chile. "Apostolado de la Prensa", 1918. — Escuela Tipográfica "La Gratitud Nacional". In-18.o (15 1|2 x 9). Vi-136 páginas.

12. Gentilini, Bernardo. — Objeciones modernas contra la fe en el orden religioso, dogmático, histórico y científico. — 1918. Apostolado de la Prensa. Santiago de Chile. Imprenta Cervantes. In-8.o (19 x 13); xii, 252 páginas.

13. Gentilini, Bernardo. — Humoradas. . . Cuentos picarescos y páginas expansivas. Serie II 2.a edición. — Apostolado de la Prensa. Santiago de Chile. — Imprenta San José. — In-8.o (18 1|2 x 13 1|2); 216 páginas.

14. Silabario. — Santiago de Chile. Imprenta, Litografía y Encuadernación Fiscal de la Penitenciaría. 1918. In-8.o (18 1|2 x 13); 96 páginas.

15. Lagos, Gutenberg C. — Curso preparatorio de francés. — Según el método de imaginación, adaptado a la enseñanza primaria y normal. — Santiago de Chile, Imprenta, Litografía y Encuadernación Fiscal de la Penitenciaría. 1918. In-8.o (19 x 13 1|2); una, vii, 118 páginas.

16. Bering, Isabel y Sepúlveda, José Tadeo. — Teoría y práctica de la enseñanza del castellano. — Santiago de Chile, Imprenta, Litografía y Encuadernación Fiscal de la Penitenciaría. 1918. — In 8.o (19 x 13 1|2); 2 volúmenes. Tomo I, ix, 332, viii, página., tomo II, 261, xi páginas.

17. Recopilación de leyes y decretos para el servicio del Tribunal de Cuentas. Santiago de Chile. Imprenta, Litografía y Encuadernación Fiscal de la Penitenciaría, 1917. In-4.o (25 1|2 x 17); 143 páginas.

18. Díaz José María. — Alegato. El Fisco con herencia yacente de doña Antonia Marín y sus estemporáneos herederos. Posesión efectiva y anexos. Santiago de Chile. Imprenta, Litografía y Encuadernación Fiscal de la Penitenciaría. 1918. In-4.o (26 1|2 x 17); 22 páginas.

19. Ibarra José y Pérez B. Oscar. —Química Analítica. Apuntes tomados en las clases del señor don Carlos Ghigliotto. Santiago de Chile. Imprenta, Litografía y Encuadernación Fiscal de la Penitenciaría. 1918. In-4.o (26 1|2 x 17 1|2); 303, ix, páginas.

20. Memoria del Ministerio de Justicia. — Santiago de Chile, Imprenta, Litografía y Encuadernación Fiscal de la Penitenciaría. 1917. In-4.o (26 1|2 x 17); 477, vi páginas.

"RUBEROID"

El Techado Moderno y Económico

A PRECIO SIN COMPETENCIA OFRECEN

GRACE & Cía. (Chile)

SOC. ANONIMA

HUERFANOS N.o 1087

VENDO

EN CALLE QUINTA NORMAL

Casa habitación con 8 piezas fuera de servicios, luz eléctrica y gas. Arboles frutales, jardines. Reconoce deuda al Banco Garantizador de Valores.

Precio: $ 80,000

SITIO

EN CALLE SANTO DOMINGO CERCA DE CUMMING

Mide 14 por 27.80 metros.

Precio: $ 20,000

CARLOS OSSANDON B.

1080-Huérfanos-1080

Libros Argentinos

Algunos títulos de los libros más importantes de los grandes escritores argentinos publicados por "La Cultura Argentina" a $ 2,50 c|u.:

Monteagudo.— Escritos Políticos.
Miguel Cané.— Charlas Literarias.
Miguel Cané.— En viaje.
Mitre.—Ensayos Históricos.
Ambrosetti. — Supersticiones y Leyendas.
José Mármol.— Poesías.
Avellaneda.— Escritos Literarios.
Alverdi.— Cartas Quillotanas.
Sarmiento.— Argirópobi.
Ingeniero.— Proposiciones.

Todos los libros precedentes y muchos otros los vendemos a $ 2.50 cada uno.

Recomendamos a los miembros de la Embajada y turistas que van a la inauguración del monumento a O'Higgins, pasar a nuestro almacén para adquirir para el viaje éstos u otros libros famosos argentinos.

LIBRERIA ZAMORANO Y CAPERAN

— Compañía 1015-1019 —

CIGARRILLOS "Maryland Cabinet"

Son los mejores

20-i

Aceite Especial para Automóviles

OFRECE

FUNDICION LIBERTAD

LIBERTAD 53-58

Material para Techos

ESPECIAL PARA NUESTRO CLIMA

PRECIOS DESDE $ 0.80 PAPEL METRO CUADRADO

Entregamos el material colocado

SANTIAGO Bandera No. 28 — **TUPPER y Cía.** — VALPARAISO Cochrane No. 592

y-6729-12-i

Antigua Matritense

PRIMAVERA — SECCION — VERANO

ROPA HECHA

ESTADO esq. Moneda

Surtido completo de Ropa Hecha para Caballeros, Jóvenes y Niños.
Ternos negros, azules y de fantasía para Caballeros y Jóvenes
Ternos listados, última novedad, variedad en colores
-- Trajes para niños en todas formas y colores --

-:- **PRECIOS MODICOS** -:-

y-14-i

PATENTES DE INVENCIÓN

Al Ministerio de Industria y Obras Públicas se han presentado los siguientes inventores solicitando del Supremo Gobierno patente de privilegio por los inventos que se indican:

Don Carlos Alvarez, para "Un reloj que marca las 24 horas del día, y con la especialidad de que en vez de dos manecillas-punteros tiene una sola, y ésta da la vuelta completa al círculo horario".

Don Gustavo Kracht, para "Un procedimiento de estracción del nitrato de potasio de las aguas madres del salitre, procediendo en una sola operación y sin someterlo a una segunda cristalización".

Don Isaac Alvarez, para "Un nuevo procedimiento para obtener el salitre contenido en los caliches".

El señor Pascual Razouls, para "Una preparación química destinada al tratamiento racional de las enfermedades criptogámicas de los vegetales".

El señor Albert William Hahn, para "Un procedimiento mejorado de beneficio del cobre por lexiviación y electrolisis".

El señor Joseph Bolden Graham, para "Un nuevo procedimiento y su máquina respectiva para el tratamiento y elaboración del vidrio".

La Sociedad Baltiska Kullager Aktiebolaget, de Estocolmo, para "Un nuevo sistema de sujetadores de bolas para cojinetes de munición".

La Sociedad Gasoline Corporation, de New York, para "Un procedimiento y su aparato respectivo para convertir hidrocaburos pesados en hidrocarburos ligeros".

En cumplimiento de las disposiciones supremas reglamentarias de las patentes de invención, se da el presente aviso, y se previene al público que las oposiciones de los que se consideren perjudicados en sus derechos se aceptarán en esta Oficina durante 30 días a contar desde esta fecha.

Santiago, 8 de Septiembre de 1918.

El Jefe de la Oficina de Patentes

13-i

404

INFALIBLE RECETA GRATIS, PARA LA GONORREA, BLENORRAGIA, CISTITIS Y PROSTATA

10,000 HOMBRES

que han recibido atestiguan los infalibles y maravillosos resultados; no pierda el tiempo ensayando inyecciones; lavados ni sondas: aproveche esta infalible receta **GRATIS.**

CERTIFICADOS

Señor Carlos Lizama M., calle Esperanza 2, Santiago, certifica:

"Hacía mucho tiempo que padecía de una gonorrea (Purgación), sufría constantes y agudos dolores de los riñones, orines descompuestos, la ureta inflamada a consecuencia de inyecciones de permanganato, nitrato de plata, etc., después de gastar mucho dinero en imaginables medicamentos y recetas, y creía no mejorar jamás, tuve la felicidad de ver el aviso "404" y a los 15 días de su aplicación sané radicalmente, quiero recomendar públicamente el infalible "404" en bien de los que adolecen cualquier enfermedad venérea, y también a los médicos que se dedican a su curación".

Del señor R. C. B., calle Rosas 1036.—Santiago. — El que suscribe, adoleciendo de la gonorrea y orquitis aguda, queriendo experimentar el nuevo medicamento "404" a más de los muchos que he experimentado sin éxito ninguno, compré a usted la prescripción "404" y "405" y certifico que me fué por demás provechosa, pues, obtuve mi completa curación en un mes y hasta la fecha, más de un año, no me han vuelto dichas enfermedades".

El señor F. Méndez, Chillán.

"Hace seis años contraje una gonorrea que no podía sanar; fracasaron todos los medicamentos e inyecciones que me recetaron, quedando siempre la gota; por las inyecciones tuve que guardar cama con una orquitis terrible, dificultad de orinar, los orines turbios, con hebritas; sufrí reumatismo gonorreal, hinchazón de las rodillas, me resolví a pedir la prescripción "404"; a los 8 días observé una mejoría increíble de todos mis padecimientos; la gota desapareció por completo; a los 30 días el "404" me sanó después que todo falló".

SANO DE LA PROSTATA

El señor P. Rodríguez, de Concepción, certifica:

"Después de sufrir 8 años estaba resuelto a ser operado de la próstata; como último recurso me apliqué las Bujías Prostáticas "406" y el específico "Prostatol", sané y me salvo de mis sufrimientos".

Para recibir la **PRESCRIPCION "404"** y prospectos "Enfermedades génito-urinarias" y certificadas, corte este aviso y envíele hoy con su dirección y franqueo de 10 centavos.

Dr. N. WILLIAMS Co.

CASILLA 3283—VALPARAISO

13-i.

OBSEQUIO

Exíjanse en todos los negocios al hacer sus compras, las estampillas de descuento marca "Estrella", con las cuales obtendrán objetos de valor en la oficina.

ARTURO PRAT 699

z-15-i

PENTALINA

AGUA PURGANTE GASEOSA

(NO PRODUCE DEBILITAMIENTO NI MALESTAR DURANTE SU ACCION)

Empleada eficazmente en las enfermedades del extreñimiento, fiebres gástricas e intestinales y para todo mal estado abdominal. Purga suave y rápidamente toda irritación del tubo digestivo. De gran efecto para los cólicos. Purifica la sangre. Regulariza la buena marcha de las enfermedades de las señoras. Se puede usar particularmente por copitas, antes de los alimentos como aperitivo y después de las comidas como digestivo.

Este purgante no necesita ningún régimen de cuidado, ni privación de alimentos. Dosis: Para un purgante laxante tome una copa, o dos para uno más enérgico.

De venta en todas las Boticas y Droguerías. Por mayor: Droguería Francesa y Botica Brasil.

Para evitar imitaciones observe que toda botella lleve la marca registrada:

PHILADELPHIA, E. U. DE A.

13-i

OSCAR GARRETON R.

VALPARAISO: COCHRANE 864. - CASILLA 1436. - TELEFONO INGLES 1712. - DIRECCION TELEGRAFICA: "GAFE"

Agente de la VIÑA TARAPACA, ex-Zavala, vinos que se recomiendan por sí solo

Compra y venta de ganado gordo de embarque por cuenta ajena.

Especialidad por cuenta ajena en la venta de papas del centro.

VIÑA URMENETA

— LIMACHE —

Teléf. 185. – Pasaje Matte 24. – Cas. 2489

Vinos Blancos y Tintos premiados en más de 15 Exposiciones en Chile, República Argentina, Estados Unidos y Europa.

Vino Medoc, premiado con medalla de oro, que es por su calidad y precio adecuado para el consumo diario.

LOCOMOVILES "CLAYTON"

De 6 a 14 caballos

TRILLADORAS "CLAYTON"

OFRECEN

H. A. FINN — Blanco 786 - Casilla 1405 — VALPARAISO

ELADIO VICUÑA E. — Agustinas 1150 - Casilla 1417 — SANTIAGO

AGENTES

Propuestas Públicas

Se piden para la provisión de los siguientes artículos, para las policías fiscales, durante el año de 1919:

Arreos de montar, cascos, impermeables, catres, cinturones, herraduras y clavos, fierro para herramientas, guantes, corbatines, lonetas, paño y sarga para trajes, polainas, zapatones, frazadas, confección de trajes, gorras, capotes y fundas de colchón, etc., en conformidad a las especificaciones que se publican en el "Diario Oficial" y que los interesados pueden consultar en la Inspección General de Policías, (Cerro N.o 148).

Las propuestas se abrirán ante el Sub-Secretario del Ministerio del Interior, el 14 de Septiembre próximo, a las 14 hs. 30 ms.

EL INSPECTOR GENERAL.

o-14-i

'VACUNA MULFORD'

contra el CARBUNCLO, PICADA, TELARAÑA, etc., para vacunos, caballares y mulares.

De resultado comprobado, garantida

ORDENES:

PEDRO LARRAIN V.

Sociedad EL TATTERSALL

Huérfanos 1287. - Casilla 835.

WISKY DUNCAN

EN BOTELLAS DE LITRO

NO TIENE RIVAL A SU PRECIO

UNICOS INTRODUCTORES:

QUESTA SANGUINETTI y Cía

VALPARAISO

30-h

Casa Castagneto

(SECCION CAMISERIA)

Cuello extra, forma nueva, c|u.	$ 1.00
Cuello superior moderno, c|u..	1.00
Cuello extra fino, elegante...	1.00

NOVEDADES EN CAMISAS Y CUELLOS DE SEDA, EN CEFIRO Y BATISTA DE HILO

NOTA.—Nuestra Casa cuenta con una sección para la fabricación de cuellos y camisas sobre medida, siendo nuestros artículos igual a los similares importados

FLLI. CASTAGNETO

Club de la Unión

PROPUESTA DE DEMOLICION

Se piden propuestas para la demolición del edificio del Club de la Unión, situado en Delicias esquina de Bandera.

Datos y antecedentes en la oficina del arquitecto señor Alberto Cruz Montt, Galería Alessandri N.o 17.

Las propuestas deberán entregarse en la secretaría del Club

Antes del 25 del presente

día en que se abrirán en la reunión que celebrará el Directorio, a las 18 hs.

17-i.

AVISO

A LOS PRODUCTORES DE GANADO CABALLAR

La Inspección de Remonta del Ejército ha iniciado las compras de caballares de tiro pesado (percherones, mestizos, shire, cleidedale, etc.) que cumplan dos, tres y cuatro años en esta primavera. Los interesados podrán dar aviso a la Inspección, indicando los siguientes datos: número de animales que se ofrecen, cruzamiento, edad, pelo (incluyendo los tordillos), alzada aproximada y nombre de la estación más próxima al criadero o fundo.

18-i.

¡¡CAMIONES!!

LISTOS PARA ENTREGA

"DUPLEX"

El más formidable que ha llegado a Chile. Cuatro toneladas, pudiendo arrastrar seis carretones con un total de **diez toneladas.** Muy económico. Sencillo. **Cuatro ruedas motrices** (propulsoras). Marcha aunque se tumbe. Muy alto, magneto EISEMAN. Cuatro velocidades.

"REO"

Dos toneladas. Sencillos y económicos.

Tres cuartos tonelada. "Chasis" muy apropiado para pasajeros.

"BESSEMER"

En viaje: de una y dos toneladas con magneto Bosch.

NEUMATICOS "SWINEHART".

OFRECEN:

MONTVAL & Co.

AGUSTINAS 1041|49, BAJOS SAVOY HOTEL. - SANTIAGO.

GARAGE PROPIO: GARCIA REYES 37

AGENTES DE LOS AUTOMOVILES:

"Winton", "Moon", "Reo" y "Pilot"

12-i

Criadero de Sementales del Ejército

SAN BERNARDO

Se ha iniciado el servicio de montas de la presente temporada.

18-i.

MIMBRE

de primera clase, para muebles y canastos, vende

J. NICOLAS RUBIO

Casilla 42, Rancagua 17-i.

Socieades Anónimas

LA UNION NACIONAL

Compañía de Seguros Generales

ASEGURA RIESGOS DE VIDA, INCENDIOS, MARITIMOS, etc.

CAPITAL . . . $ 3.000,000

DIRECTORIO:

Presidente: don Ricardo Edwards W.
Vice-presidente: don Jorge V. Jenkins.
Directores: don Augusto Bruna, don Régulo Valenzuela, don Alfredo E. Escobar, don Amadeo Heiremans, don Pascual Baburizza y don Rafael Garmendia R.

SEGUROS DE VIDA

Rogamos al público consultar nuestras condiciones, que son muy liberales y completamente garantidas para los asegurados. Para cualquiera información ocúrrase a la oficina principal, Santiago, Moneda 1128.

S. LEWIN
Gerente.

LUIS CARVALLO COCQ,
Sub-Gerente.

Banco Aleman Transatlántico

CASA CENTRAL: DEUTSCHE UEERSEEISCHE BANK, BERLIN

CAPITAL..... Mcs. 30.000,000.—
RESERVAS..... „ 9.800,000.—

Fundada por el Deutsche Bank, Berlin

CAPITAL Y RESERVAS... Mcs. 500.000,000.—

SUCURSALES:

ESPAÑA: Barcelona y Madrid.—**ARGENTINA:** Bahía Blanca Buenos Aires, Córdoba, Mendoza, Rosario de Santa Fe y Tucumán — **BOLIVIA:** La Paz y Oruro. — **BRASIL:** Río de Janeiro Santos, San Paulo.—**CHILE:** Antofagasta, Concepción, Iquique, Santiago, Temuco, Valdivia y Valparaíso — **PERU:** Arequipa, Callao Lima y Trujillo.—**URUGUAY:** Montevideo.

Ejecuta toda clase de operaciones bancarias en general.
Ofrece su moderna instalación de Cajas de Seguridad.

Oficina principal para CHILE en Valparaíso.

K. HUTTMANN, Gerente.

C. S. A. V.

Compañía Sud-Americana de Vapores

VIAJES DIRECTOS Y RAPIDOS A CRISTOBAL EN 14 DIAS

Los siguientes vapores dotados de telegrafía inalámbrica sistema "MARCONI", saldrán para la ZONA DEL CANAL (CRISTOBAL):

Vapor **"HUASCO"**, capitán Ramussen, el Miércoles 18 de Septiembre a las 16 (antes 4 P. M.)

Vapor **"IMPERIAL"**, capitán Gregory, el Miércoles 2 de Octubre, a las 16 (antes 4 P. M.)

Harán escala en Coquimbo, Antofagasta, Iquique, Arica, Mollendo, Callao, Salaverry y Paita. Llegarán a Cristóbal el 2 y 16 de Octubre, atravesando el mismo día el Canal hasta Cristóbal.

Tendrán espléndidas conexiones con vapores para Europa y con las lujosas naves de la United Fruit Co., que zarpan de Cristóbal para New York y New Orleans. En Antofagasta y Arica combinarán con los trenes internacionales a La Paz, que salen los días Sábados y Lunes a las 7.50 y 16 (antes 4 P. M.), respectivamente.

El vapor **"MAPOCHO"**, capitán Toledo, con instalación de telegrafía inalámbrica sistema "MARCONI", saldrá para Eten e intermedios el Sábado 21 de Septiembre a las 16 (antes 4 P. M.), con escala en Coquimbo Huasco, Caldera, Chañaral, Taltal, Antofagasta, Gatico, Tocopilla, Iquique, Caleta Buena, Pisagua, Arica, Mollendo, Chala, Pisco, Cerro Azul, Callao, Huacho Supe, Huarmey, Casma, Samanco, Chimbote y Salaverry.

Valparaíso, Septiembre 11 de 1918.

ONTERE PLAZA,
Gerente.

AGENTE: Carlos Rogers, Bandera esquina de Moneda.— **SUB-AGENTES:** Santiago H. Spencer, Huérfanos 948.— Expreso Villalonga, Agustinas 848 y Compañía de Transportes Unidos, Estado esquina Delicias.

SOCIEDAD Explotadora de Tierra del Fuego

DIVIDENDO N.o 47

Desde el Jueves 5 del presente se pagará el dividendo final de seis chelines por acción acordado en la Asamblea General Ordinaria de Accionistas.

El pago en moneda corriente, a los que no pidieron letras sobre Londres, se hará a razón de $ 4.35 por acción, lo que corresponde al cambio de 16 9|16, fijado el día 31 de Agosto último.

Valparaíso, 3 de Septiembre de 1918.

EL DIRECTOR-GERENTE.

Oficina de la Agencia en Santiago: calle de Moneda N.o 1109.

o-17-i

COMPRO FUNDO

Deseo comprar buen fundo regado en la zona central hasta Talca, apropiado para siembras de trigo y engorda de animales.

Indispensable buenas tierras y abundancia de agua.

Precio: de $ 400,000 a 500 mil pesos, con algunas facilidades de pago.

No me entiendo con agentes.

R. S.

CASILLA 3649

12-i

las Modas de Primavera

El gran número extraordinario de la revista

FAMILIA

rrespondiente a Septiembre, aparecerá el

VIERNES 13

Aumento de páginas en rico papel y con lindos grabados a rios colores.

Este número dará a conocer los últimos modelos en trajes, ombreros, etc., etc., para la estación de primavera.

POLITICA

ELECCIONES DE RERE

E DESIGNA LA COMISION PARLAMENTARIA ENCARGADA DE PRESIDIRLAS

A COMISION MIXTA DE PRESUPUESTOS SUSPENDE SUS SESIONES HASTA EL 23 DEL PRESENTE

lección complementaria de Rere

El presidente de la Cámara de Diputados, en uso de la facultad que se le confirió en sesión de 31 de Agosto último, ha procedido a designar la siguiente comisión parlamentaria, encargada de presidir la elección complementaria que se efectuará el próximo Jueves 19 de los corrientes en la agrupación de Rere y Puchacay.

Señores: Luis Ambrosio Coicha, Ramón Videla, Zenón Urutia M., Arturo Yávar, Augusto Smithans, Hernán Correa Robert, Manuel J. O'Ryan, Vicente Airián, Saladino Rodríguez, Oscar Irzúa, Alfredo Riesco, Miguel Ferada, Ismael Pereira, Fernando Silva Maquieira, Jorge Guzmán Montt, Miguel Luis Irarrázaval y Fernando Guzmán Moreno.

Esta comisión se reunirá en la tarde de hoy en la secretaría de la Cámara para acordar los detalles y la fecha del viaje, el cual se fijará posiblemente para el Martes 17.

Comisión Mixta de Presupuestos

Presidida por el señor Quezada, se reunió ayer la Comisión Mixta de Presupuestos, y continuó estudiando el cálculo de entradas para 1919, en moneda corriente. Quedó pendiente el rubro correspondiente a los alcoholes.

La Comisión acordó reanudar su trabajo el Lunes 23 del presente.

PARTIDO RADICAL

Asamblea Raical.— En la sesión de anoche fuern proclamados los señores don Valentín Leteler y don Jorge Huneeus Zana como delegados de la Asamblesa la convención general del Partlo que se celebrará en Concepción.

La elección de los otros tres delegados se hará los días Jueves, Viernes y Sábado de la presente semana de 18.20 (6.20 P. M.) a 19.20 (7.20 P. M.), a que debe concretarse a los señres Matías González R., Róbinson Ermansen, Darío Salazar, Guillerm Labarca, Exequiel Fernández y Luis Constenla.

Quedó desigada la comisión de sufragios quefuncionaba anteriomente.

La proclamación de los otros delegados que resten elegidos se hará en sesión extordinaria que tendrá lugar el Sábad 14 del presente a las 21.30 (9 P. M)

Centro de Dpaganda Radical. — Esta noche, ais 21 1|2 horas (9 1|2 P. M.) el ctor Fernández Peña dictará en es Centro político una interesante cferencia cuyo tema versará sobre "La defensa de la raza".

PARTD DEMOCRATA

El 4.o anivsario del Centro Guerrillero de l Democracia.—La lluvia no fué otáculo para que el Domingo en ctalón-teatro de la Sociedad de Cpinteros y Ebanistas Germín Vivsta, se viera concurrido por unaasistencia numerosa a la matinée erario-musical que este centro ofció con motivo de celebrar su cuo aniversario.

El programa se cumplió en todas sus partes, la banda de esta misma sociedad dirigida por el señor Blas Berrios, ejecutó con toda corrección las mejores piezas de su repectorio.

El Centro El Arte Criollo en el cual especialmente los señores Lamazué, Miranda y Carrera, como la señorita Barbier, mantuvieron la hilaridad durante todo el acto, desempeñándose como artistas consumados en cada papel que les correspondía, y la señora Laura Olave coadyuvó con la ejecución al piano a los triunfos de este centro artístico.

El acto de importancia fué la transmisión del mando, entregando el señor Heriberto Moreno a don Bernardo Quiroga la presidencia y al final de los discursos diéronse las correspondientes felicitaciones y un prolongado aplauso de los asistentes.

El secretario señor Pedro N. Martínez P. dió lectura a la memoria haciendo resaltar los puntos más importantes de la actuación de este centro y muy en especial la base de su programa de combatir por todos los medios posibles el cohecho electoral, a su término fué aplaudido con entusiasmo y vivas al centro.

Don Luis A. Muñoz hizo la entrega del diploma al honorable senador por Santiago señor Zenón Torrealba y lo hizo con un conceptuoso discurso, contestando el señor senador y consocio, y una vez más confirmó su promesa de trabajar con tenacidad por el triunfo del proyecto de Instrucción Primaria y Obligatoria.

Se hizo entrega de una libreta de la Caja de Ahorros con una pequeña suma a la hija del correligionario fallecido hace poco, don Daniel Vega.

Después de terminar todos estos números del programa se siguió un animado baile que se prolongó hasta las 19 horas (7 P. M.), en que empezó a retirarse la concurrencia, llevando la mejor impresión de la fiesta con que el Centro conmemoró su aniversario.

Centro Demócrata.—Cítase a sesión ordinaria a los miembros de este centro de propaganda democrática, para hoy Jueves, a las 21 horas (antes las 9 P. M.), en el local de costumbre, Rosas 1069.

Debiendo tratarse en esta reunión asuntos de importancia, se encarece la asistencia a los socios y especialmente a los correligionarios que pertenecen a los diversos centros congéneres, pues se tratará una cuestión que les interesa directamente.

Centro Malaquías Concha.—Exito alcanzaron la velada literaria y baile familiar organizados por el directorio de este centro político.

El acto se efectuó ante una numerosa concurrencia de familias de la Población El Carmen, representantes de los centros demócratas Francisco Landa y Guerrilleros de la Democracia y admiradores de estos actos de verdadera confraternidad social y política de nuestra clase obrera.

Todos los actores que en dicho acto tomaron parte, fueron aplaudidos, asimismo los discursos pronunciados por el presidente señor Pedro Cárdenas Núñez y por el secretario señor Eugenio Silva.

El baile se prolongó hasta las primeras horas de la madrugada. Se cantaron hermosas canciones y couplets y se recitaron inspiradas poesías.

—Para el día 15 del corriente está citado el directorio de este centro a fin de tomar conocimiento de varios asuntos de importancia, por lo que se nos pide recomendar la asistencia a sus miembros.

A. H. ROBERT

AGUSTINAS 1017

VESTIDOS ELEGANTES
TRAJES SASTRE
ABRIGOS
MODELOS
A PRECIOS
REBAJADOS

GRAN SURTIDO EN
GÉNEROS
ALTA NOVEDAD

14-i

Ismael Tapia Muñoz

MORANDE 450

Oficinas 30 y 31

Arriendos y compra-ventas de Propiedades. Préstamos hipotecarios y Seguros generales. 17-i

Boca fresca, dientes blancos,

y aliento puro, son la mejor carta de recomendación, y se obtienen con el uso de la celebrada

PASTA ESMALTINA

"LA CRUZ BLANCA"

REVISTA MENSUAL ILUSTRADA

Interesante publicación editada por la Sociedad "La Cruz Blanca para la protección a la niñez". Colaboran en ella conocidos periodistas, eminentes doctores y distinguidas damas de nuestra sociedad.

Aparecerá el próximo Sábado. Su precio es de 50 ctvs.

Dirección:

CATEDRAL 1294

12-i

LA CASA

JULIA & ARMAND

ESTADO 357, ALTOS

ACABA DE RECIBIR

por vapor "Infanta Isabel", UN LINDO SURTIDO DE MODELOS en

VESTIDOS de VERANO

13-i

VIDA SOCIAL

SEÑORITA ELSA LAGARRIGUE GALLARDO
(Foto. Rembert).

En la Legación de Bolivia.—

El Ministro de Bolivia Excmo. señor don Claudio Pinilla y señora Gutiérrez de Pinilla, obsequiaron anoche con una comida al secretario de la Legación de Chile en la Argentina, señor don Eduardo Ruiz Vergara.

Matrimonio.—

Ayer contrajo matrimonio privadamente en Puente Alto don Octavio Soto con la señorita Antonia Arioly.

Fiestas sociales en Buenos Aires.—

Esta tarde la señora Lucrecia Guerrico de Ramos, ofrecerá en su residencia en Buenos Aires, un té, en honor de la señora Sara del Campo de Montt.

—En la noche la señora Susana Torres de Castex le ofrecerá una comida, a esta distinguida señora de nuestra sociedad que goza de tantas simpatías en los altos círculos sociales bonarenses.

Don Nicolás Yávar.—

Desde hace días se encuentra enfermo el general don Nicolás Yávar.

Residencias.—

El señor Guillermo Zegers y la señora Blanca C. de Zegers, han fijado su residencia en Nataniel N.o 254.

—El señor Emilio Castagnetto y familia han fijado su residencia en Carreras 84.

—El señor Rafael Salcedo Ruiz se ha dirigido a San Antonio, donde fijará su residencia.

Beneficio del Cuerpo de Bomberos.—

Anoche tuvo lugar en el Teatro Municipal la función de beneficio del Cuerpo de Bomberos de Santiago, ante un público numeroso.

Se cantó la ópera "Thais", que fué interpretada en sus roles principales por Carmela Melis y Parvis.

Antes de iniciarse el segundo acto, subieron a la escena todos los porta-estandartes y capitanes de las diversas compañías, colocándose en semicírculo. Inmediatamente después la orquesta rompió con los acordes del Himno Nacional, que fué cantado por el tenor Navia, y la soprano Carmen Mélis.

La concurrencia escuchó de pié nuestro Himno patrio.

Funerales de la señora Fanny Castillo de Ovalle.—

Ayer a las 10, fueron conducidos al Cementerio General los restos de la respetable dama de nuestra sociedad, doña Fanny Castillo de Ovalle, entroncada a conocidas familias de la capital.

Despidieron el duelo los siguientes señores: Francisco, Enrique, Darío y Augusto Ovalle Castillo, Jorge Santa María Cerveró, Eduardo Castillo, Vicuña, Vicealmirante Luis A. Castillo, Claudio Vicuña Subercaseaux, Eugenio Sánchez y Luis Mackenna.

Entre la numerosa concurrencia que asistió a los funerales de la señora Castillo pudimos notar la presencia del Ministro del Interior, don Pedro García de la Huerta, de los señores: Abraham Ovalle, Luis Claro Solar, Elías Correa Ovalle, Joaquín Tocornal, Arturo Irarrázaval, Fernando Lazcano, Exequiel Fernández, Francisco Donoso Carvallo, Fernando Díaz Garcés, José Luis Lecaros, Guillermo Edwards Matte, Luis Barros Valdés, Miguel Luis Amunátegui Reyes, Gaspar Toro, Julio Vicuña Cifuentes, Jorge Matte Gormaz, Carlos Larraín Claro, Elías de la Cruz, Enrique Rozas Ariztía, Félix Ovalle, Darío Zañartu, Enrique Antúnez Cazotte, Daniel Bernales Lazcano, Alberto Fábres, Florencio Villamil, Luis Ramírez Sanz, Luis Barros Merino y muchos otros.

Te.—

Hoy ofrece un te a un grupo de sus relaciones la señorita María Urrejola Rozas, en su residencia de la calle Teatinos.

A Buenos Aires.—

En la combinación del Sábado 14, se dirigirá a Buenos Aires, el señor don Julio Mario Oportot C.

—Al mismo punto partieron el señor Francisco Sampaio y el señor Augusto Bruna Sampaio.

Enfermos.—

De cierto cuidado se encuentra enfermo el señor Juan Francisco Rivas.

Operación.—

La señora Raquel D. de Sierra ha sido operada en el Pensionado del Salvador.

Once.—

Con motivo de haber hecho ayer su primera comunión la niñita Adriana Reyes Ugarte invitó a un grupo de sus amiguitas a tomar las once.

Fallecimiento.—

Ha fallecido la niñita Bernarda Larraguibel Molina, hija del señor Carlos Larraguibel Garmendia y de la señora Mercedes Molina de Larraguibel.

Viajeros.—

Próximamente partirá para Antofagasta, el ingeniero señor Eduardo Reyes Cox.

—De Valparaíso regresó don Aníbal Larraín Vergara.

—A su fundo parte hoy don Francisco Pereira Gandarillas.

—De Valparaíso llegan el Domingo los señores José y Santiago Leitao.

Fijarán su residencia en Arturo Prat 150.

—De San Antonio regresaron don Rafael S. Salas Edwards y don Arturo Tagle B.

—Hoy parten a Rancagua los señores Carlos Sánchez Errázuriz y Luis Cifuentes Latham.

—A Buín se dirigió ayer el señor Eduardo Salas Pereira.

—De Ovalle llegó don Fabián Galleguillos.

De Valparaíso regresó don Juan Enrique Concha Subercaseaux.

—A Valparaíso se dirigió el ingeniero don Eduardo Santa María.

Fallecimiento.—

Ha fallecido repentinamente la señora Gumecinda Ramírez v. de Gutiérrez.

Su muerte ha sido muy lamentada en el círculo de sus diversas relaciones.

María Barrientos.—

Las dos últimas óperas que cantará en el Municipal esta célebre artista serán "Puritanos" y "Rigoletto".

Esta noche cantará "Puritanos" con el tenor Nadal y mañana en la noche se despedirá del público de Santiago con "Rigoletto", que será interpretado por el barítono Danise.

Estas dos últimas funciones de María Barrientos atraerán, sin duda alguna, una concurrencia enorme al Teatro Municipal.

La temporada lírica.—

El abono a las funciones cívicas de la temporada del Municipal quedará cerrado el próximo Sábado 14.

Ese día, con "Werther", la temporada recobrará su curso ordinario con el abono a la función 20.

Mañana a las 16 horas (4 P. M.), se efectuará la quinta matinee de abono, con "Aida".

En el abono cívico se cantará "Werther", "Iris", "Zazá", "Norma", "Dannazione de Fausto" y "Loreley", entre otras óperas.

Matinée.—

Circula la siguiente invitación:

Marta y Blanca Melo Iñiguez, invitan a usted a su casa, Alameda 1936, el Sábado 14 del actual, a las 17 horas, (antes 7 P. M.).

Santiago, Septiembre de 1918. — R. S. V. P.

En el "Savoy".—

Mañana se efectuará en el "Savoy Hotel" la comida de moda que ya hemos anunciado.

A las ejecuciones de la orquesta se agregarán variados números de canto, interpretados por eximios artistas.

EXPOSICION DE MODAS

RECIEN LLEGADAS DE PARIS

Trajes de paseos y visitas. Lindísimo surtido

DERNIER CRI

En trajes de Teatro, Bailes, Recepción, Matinée.

Hotel Oddó

Ahumada, piezas 6-7

SOLO POR POCOS DIAS

x-7752-12-i

EDUCACION

Nuevo profesional. — Después del respectivo examen la Corte ha otorgado el título de abogado al señor Gustavo Gallardo L.

La memoria de prueba del nuevo profesional versó acerca del juicio de oposición a la inscripción de un bien raíz.

"El Educador Primario".— Hoy aparecerá "El Educador Primario", órgano de la Liga Nacional del Magisterio Primario de Chile.

Comité Pro-Mejoramiento Económico del Profesorado Primario. —Se cita a sesión a todos los miembros de este Comité para hoy a las 16.30 (4 1|2 P. M.), en los salones de "El Mercurio".

Esta sesión está dedicada al estudio de la tabla para la asamblea general que celebrará el profesorado el Sábado próximo, en el local referido.

Academia Literaria Ercilla.—Comunícase a los señores socios que se ha cambiado el día de sesión al Sábado a las 17 (antes 5 P. M.), en el Club de Estudiantes, de manera que se ruega la asistencia el próximo Sábado 14, por haber interesantes y urgentes asuntos que tratar.

Están inscriptos para leer trabajos los señores Roberto Olmedo Bascuñán, Jorge Mery, Atilio Macchiavello y Martín Bunster, que dará una conferencia sobre la personalidad de Juan Martínez Ruiz (Azorín).

Orfeón Chileno Ismael Parraguez.— Cítase a reunión general para hoy Jueves 12 del presente, a las 17 h. 30 m. (5 1|2 P. M.)

Centro Liceo de Aplicación.—El Martes 17 del presente, a las 21 horas (9 P. M.), aunque llueva, se llevará a efecto en el Aula Magna del Liceo de Aplicación, San Miguel 29, el baile de fantasía con que este Centro celebra anualmente el aniversario patrio.

Las entradas estarán a disposición de los interesados diariamente en el local de la Escuela nocturna, San Miguel 21, desde las 20 a las 22 horas (8 a 10 P. M.), y de 16 a 18 horas (4 a 6 P. M.) en Delicias 2195.

Los estudiantes o personas extrañas a este Centro deberán adquirir sus entradas por intermedio de algún socio.

Hoy, a las 17 (5 P. M.) habrá sesión extraordinaria en San Miguel 21.

Cítase a sesión de directorio para mañana Viernes 13, a las 21 horas (9 P. M.)

Manifestación. — Un grupo de amigos y conprovincianos festejaron con una comida al joven don Carlos Hurtado Villagra, estudiante de la provincia de Bío-Bío, con motivo de haber recibido el título de abogado. La memoria de prueba versó sobre "Incapacidad e interdicción del insano", estudio que ha merecido espontáneos elogios. El señor Hurtado Villagra partió ayer a Nacimiento, su ciudad natal.

Beneficio del Centro de Estudiantes de Arquitectura.— Artillería Rusticana.— Hoy se llevará a efecto en el Teatro Septiembre, a las 21.15 h. (9.15 P. M.) el beneficio que este Centro ha organizado a favor de la Escuela Nocturna que sostiene.

El programa que se desarrollará será el siguiente:

Primera parte:

1. Orquesta Universitaria.
2. ¡Qué rico Tipo!, diálogo entre varios personajes.
3. Canto, por el señor Eugenio von Chrismar (este señor piensa cantar hasta que le rompan la Chrismar).
4. Declamación, por el señor Félix Moya.
5. La terrible y aparatosa ópera en un acto, un cuadro y un día, "Artillería Rusticana".

Reparto: Ricoleta, María Barroso; Duque de la Manta, Pedro Nada; Pobre Valbuena, Pedro Ojota; Don Fausto, Don Vito.

Coro de jilgueros. Nuevos bailes clásicos por la troupe de Adoquines.

6. Prestidigitación y escamoteo (cuidado con los relojes) por los señores Palacios.

Segunda parte:

1. Orquesta Universitaria.
2. Melodías, por un Quinteto de la Murga Arquitectónica.
3. Viaje en Automóvil de Alquiler.
4. Couplets por la Petite Imperio.
5. La preciosa comedia festiva en un acto, de Vital Aza, "De Caza Mayor", puesta en escena por el Cuadro Artístico del Centro Español.

Nota.—Las puertas de escape estarán a la vista de todo el público.

Beneficio del Centro de Estudiantes de Arquitectura.— Se ruega a los señores E. Lezaeta, J. Lezaeta, Hevia, Lange, Rivera, Muñoz, Valdivia, Greve, Cechi, Werham, Araneda, Malbrán, von Chrismar; Foradori y Núñez, asistan al ensayo que tendrá lugar hoy a las 16 1|2 (4 1|2 P. M.) en el salón de Honor de la Universidad.

LA REBAJA

que hacemos este año en nuestros precios, con motivo de las Fiestas Patrias y teniendo en cuenta también la mejoría del cambio, pone al alcance de todo el mundo los más lindos artículos de joyería y relojería.

SEÑORES CLIENTES DE SANTIAGO Y PROVINCIAS

aprovechen esta ocasión sin precedente que ofrecemos.

HAY: Anillos, Rositas y Prendedores con brillantes y piedras preciosas, Relojes pulseras, Collares de perlas, Bolsones y Maletines de plata. Artículos de plaqué. Cristalería con plata. Etc., etc.

LA EQUITATIVA

DELICIAS 851 AL 857. Entre Estado y San Antonio

"La Lavonina Huguet"

es sin duda el tónico por excelencia para el cabello. Concluye la caspa, dora y hermosea el cabello. Recomendada por eminencias médicas de París, Madrid. No tiene rival. Se garantiza su eficacia. Pídalo usted a Daube y Cía.—Santiago, Valparaíso, Concepción, Antofagasta. — Botica Luis Brand, Peluquería Godoy, Ahumada 191 y en todas las boticas de la República. —El frasco grande vale $ 10 m|c. El frasco chico vale $ 5.50 m|c.

Prefiérase siempre
— EL —
Jabón Haliflor

Porque su clase y aroma es insuperable.

y-6545-14-i

A. Chiriboga Navarro

DENTISTA

Estudios en Europa

CATEDRAL 1290

Clínica Dental

— DEL —

Dr. Valenzuela Basterrica

Cinco dentistas especialistas. Cirugía de la cara y enfermedades de origen dentario. Trabajos rápidos, 8 a 12 y 2 a 7 P. M.

HUERFANOS 1616. — TELEFONO 1642 9-j

LA SASTRERIA
--- DE ---
Gath & Chaves

Tiene actualmente en venta un surtido de Primavera, caracterizándose por la esmerada confección de los trajes y por la superior calidad de los casimires, seleccionados especialmente en las mejores fábricas inglesas por los expertos compradores de estos Almacenes.

Está demás decir que los precios de GATH & CHAVES se destacan por su evidente moderación.

Competentes cortadores atienden la Sastrería de Medida.

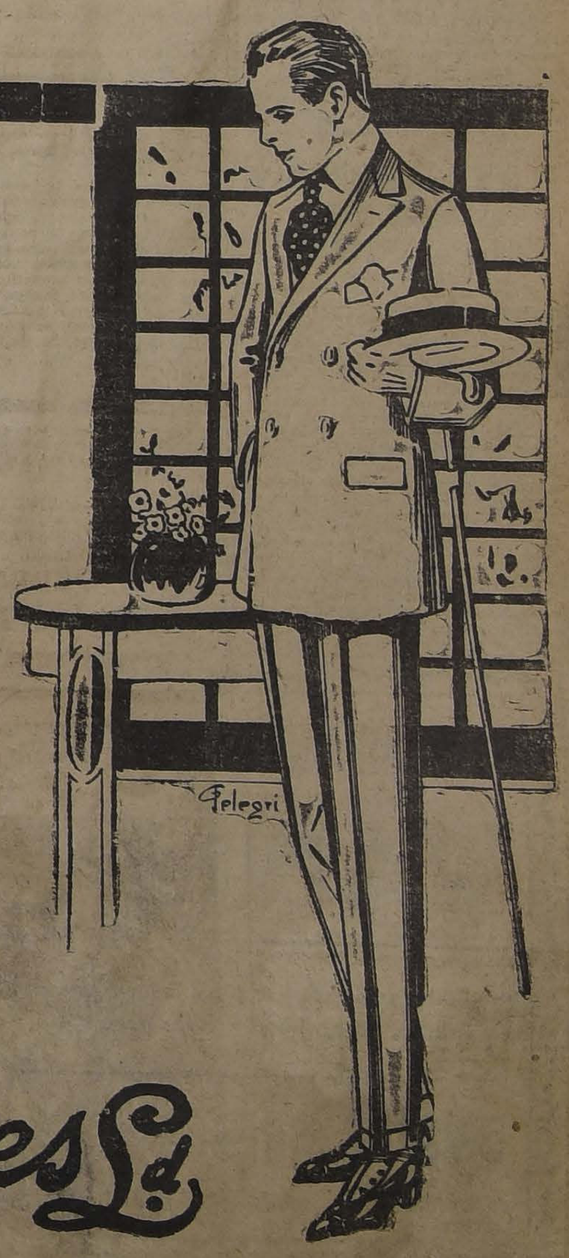

Gath & Chaves Ltda.

INFORMACIONES DEL EXTRANJERO

SERVICIO DE NUESTROS CORRESPONSALES ESPECIALES, de The Central and South American Telegraph Co., via Colon, de la Agencia Havas y de la Agencia America

LA GRAN GUERRA

En el frente occidental se continúa luchando con grande escala en gran parte de la línea

Según "Le Matin", el Gobierno de la Rusia Septentrional, presidido por Tchaikowsky, ha sido derrocado

EN SU LUGAR SE HA ESTABLECIDO UN NUEVO GOBIERNO, FAVORABLE, COMO EL ANTERIOR, A LA CAUSA DE LA ENTENTE

Una expedición militar norteamericana desembarca sin novedad en Arcangel

UN TRANSPORTE NORTEAMERICANO QUE CONDUCIA 2,800 SOLDADOS ES TORPEDEADO — NO HAY PERDIDAS DE VIDAS, Y EL BARCO ES ARROJADO CONTRA LA COSTA. — EL TRANSPORTE "DORA", DE LA MISMA NACIONALIDAD, ES HUNDIDO POR UN SUBMARINO

Las operaciones en Bélgica y Francia

LA GRAN BATALLA CONTINUA DESARROLLANDOSE CON GRAN ARDOR EN TODA LA LINEA

La resistencia alemana adquiere considerable vigor en diversos sectores

EN LA REGION DE LA BASSEE, LOS INGLESES QUITAN AL ENEMIGO UNA SECCION DE TRINCHERAS AVANZADAS, HACIENDO ALGUNOS PRISIONEROS

Los aliados continúan estrechando el asedio de Saint-Quentin, dominando todos los caminos que convergen a la ciudad por el oeste y el sur

Las comunicaciones entre Saint-Quentin y La Fére han sido cortadas

LOS ALEMANES REFUERZAN SUS DEFENSAS EN EL LYS

CUARTEL GENERAL BRITANICO 11. — Los alemanes están trabajando empeñosamente por preparar nuevas defensas a su retaguardia al este del Lys, donde han reforzado sus líneas con excavaciones de concreto y gran acopio de ametralladoras.

EL ASEDIO DE SAINT QUENTIN

PARIS 11. — Los aliados continúan circundando a Saint Quentin.

Los cuatro principales caminos que convergen a la ciudad desde el oeste y del sur, están en posesión de los aliados.

Todas las comunicaciones entre La Fere y Saint Quentin están cortadas.

COMIENZA LA EVACUACION DE DOUAI

AMSTERDAM 11. — Un corresponsal alemán anuncia que ha comenzado la evacuación de la plaza de Douai.

LA EVACUACION ALEMANA DE LAS CIUDADES DEL TERRITORIO INVADIDO

LONDRES 11. — Los diarios de Amsterdam declaran que la prensa alemana publica informaciones, según las cuales la población civil ha evacuado a Douai, que 20,000 habitantes de Maubeuge han sido transportados a Alemania y que las ciudades de Lieja, Brujas y Gante han sido puestas en estado de defensa.

LA RETIRADA DE LOS ALEMANES DEL CANAL DE CROZART

PARIS 11. — Los diarios comentan las últimas informaciones que se han recibido sobre las operaciones militares. "L'Echo de Paris" señala que los alemanes están haciendo todo lo posible por conservar los centros importantes de defensa, a pesar de las nuevas inundaciones en los alrededores de Cambrai y de Saint Quetin.

"Le Matin" expresa que, según los prisioneros alemanes, las tropas adversarias tenían orden de mantenerse a cualquier precio en el Canal de Crozart, que une el Oise con el Somme; agrega que la defensa delante de la línea de Hindengurg fué admirable; pero que los teutones tuvieron finalmente que abandonarla.

LOS CRITICOS MILITARES ALEMANES ANTE LA DERROTA

ZURICH 11. — Los análisis de los últimos diarios alemanes demuestran que la retirada de los ejércitos centrales impresionó no sólo a las masas populares, sino también a los críticos militares, que sufrieron un rudo golpe por la revelación del genio militar de Foch.

La falta de alimentación en el ejército alemán

Estudio del corresponsal de la Agencia Havas en el frente de Francia

PARIS 11. — Según un estudio documentado hecho por el corresponsal de la Agencia Havas en el frente, se puede confirmar la información de que las tropas alemanas están sujetas a las restricciones de víveres.

"El alimento para los combatientes, dice el corresponsal, se ha tornado insuficiente. El hambre se acentúa diariamente y las raciones son enormemente inferiores a las que reciben nuestras tropas. Los soldados que se encuentran en la línea de batalla pasan varios días sin carne, sin una gota de vino ni cerveza; las legumbres que reciben son secas y la remolacha constituye la base de la alimentación; una infusión de cebollas y cebada reemplaza al café".

El corresponsal subraya la alegría de los prisioneros que se consideran gratificados abundantemente con la alimentación que desconocían desde hace mucho tiempo.

HOMENAJE AL GENERAL FOCH EN LOS CONSEJOS GENERALES

PARIS, 11. — Durante la reunión de los Consejos Generales efectuada ayer en esta capital, el diputado Lebon rindió un homenaje especial al general Foch, gran patriota, dijo, de alma ardiente que encarna el alma de Francia en la hora crítica, contribuyendo potentemente a apurar la victoria, aportando a la conducción de la guerra su voluntad, su intrepidez y su fe, capaces de vencer los más rudos obstáculos y de encender los más vivos entusiasmos.

Envió un caluroso agradecimiento a M. Clemenceau por haber obtenido la unidad del comando.

LAS NUEVAS LINEAS DE REPLIEGUE DE LOS ALEMANES

Puntos por donde pasan

PARIS, 11. — El crítico militar de "Le Matin" en su artículo de hoy, explica el sistema de defensa de los alemanes, y dice:

"Más atrás de la línea Hindenburg, los alemanes han construído una segunda línea de repliegue que saliendo al sur de Lille sigue los contornos de la línea Hindenburg, más o menos a una distancia de 5 a 10 kilómetros, según las partes por donde pasa.

"Más atrás han construído una tercera línea que sale de Metz y llega hasta Lille. Finalmente construyen una cuarta línea de repliegue en la que los alemanes trabajan febrilmente, y que sale de Valenciennes y llega a Givet.

DELICADA SITUACION DE LOS ALEMANES EN EL SCARPE

Opiniones de un crítico militar alemán

PARIS, 11. — Noticias llegadas de Alemania dicen que el corresponsal del diario "Die Frankfurter Zeitung" en el frente de batalla ha enviado la siguiente información a su diario:

"Debe temerse por la situación de nuestro frente en el sector del Scarpe, debido a la saliente que han formado los británicos en esta región que con otro empuje los llevaría hasta las puertas de Douai. Pero se puede tener esperanzas que las inundaciones artificiales que se provocan ahora ayudarán a paralizar a los tanques".

COMENTARIOS DE LA PRENSA PARISIENSE SOBRE LA SITUACION DEL FRENTE DE BATALLA

PARIS, 11.— Los diarios constatan que los combates de ayer fueron localizados en ciertos puntos de la línea Hindenburg, a la que los alemanes creen inviolable.

"L'Homme Libre" declara que si los aliados no atacan frontalmente sobre todo el largo de la línea Hindenburg, es muy probable que sus tropas queden detenidas delante de dicha línea. Este diario añade:

"Ya las dos artillerías han comenzado el duelo de guerra de posiciones. Las fortificaciones de este sector cuyas posiciones están muy bien organizadas, nos van a obligar a emplear algún tiempo. Por esta causa, el comando alemán deberá conservar guarniciones muy importantes en estas posiciones".

"Le Petit Journal" hace constar que los aliados continúan progresando en la región de Saint Quentin, a donde se acercan a grandes pasos por el brazo del canal de Crozat, entre Saint Simon y Tergnier, donde mantienen completamente sus posiciones, y han pasado ampliamente mas allá de la Fére, cuyas comunicaciones con Saint Quentin están virtualmente cortadas".

ORDEN DEL DIA DEL GENERALISIMO HAIG

LONDRES, 11. — El generalísimo Haig ha dirigido a sus ejércitos la siguiente orden del día:

"Ha pasado un mes desde que nuestras tropas rechazaron con éxito los ataques del enemigo una vez más, y tomaron la ofensiva en un corto espacio de tiempo, por medio de una serie de brillantes y bien ejecutadas acciones de guerra.

"Hemos derrotado en repetidas ocasiones a los mismos ejércitos cuya vasta superioridad numérica nos obligó a retirarnos en la primavera última. Esto que ha pasado en el frente británico, ha pasado también en el frente de nuestras aliados.

"En menos de seis meses, desde que los enemigos trataron de romper nuestras líneas por medio de su gran ofensiva, los ejércitos aliados en todas partes están avanzando victoriosamente, hombro con hombro, en el mismo campo de batalla en que el valor y la firmeza de la defensa detuvieron los ataque del enemigo.

"Sin embargo, se ha hecho más todavía: ya hemos pasado más allá de las antiguas líneas de batalla del año pasado, y hemos abierto una ancha brecha en las más fuertes defensas.

"En este éxito glorioso, los hombres de todos los grados han desempeñado su parte en la forma más digna y honorable.

"Hemos capturado 75,000 prisioneros y 750 cañones. Esto habla muy claro de la magnitud de vuestros esfuerzos par aconseguir este brillante éxito.

"Doy los debidos agradecimientos a los combatientes de todos los grados por su indomable espíritu de defensa y su valentía en el ataque, a los comandantes, a los oficiales a sus órdenes, bajo cuya hábil dirección se han obtenido tan grandes resultados. Igualmente a aquellos trabajadores infatigables, que detrás de las líneas de batalla han contribuído con eficacia al éxito común.

"Me siento lleno de orgullo por haber mandado este ejército magnífico, que se comportó tan noblemente en la hora de la grave crísis pasada.

"Hemos pasado juntos por muchos días amargos, que Dios quiera que no vuelvan a verse jamás.

"El enemigo está actualmente cansado con sus esfuerzos. Tenemos completa confianza en que cada uno de vosotros ha de convertir en una franca ventaja cualquiera oportunidad que vuestra habilidad y valor os presente".

AVIADORES AUSTRIACOS CAIDOS EN EL FRENTE OCCIDENTAL

AMSTERDAM, 11. — Anuncian de Viena que tres aviadores austriacos han sido echados a tierra mientras volaban en las líneas alemanas del frente occidental.

EL AVANCE BRITANICO

Se estrecha el cerco de Lens

CUARTEL GENERAL BRITANICO, 11.— A pesar de que el terreno está en muchas partes inundado artificialmente, los británicos continúan avanzando en el sector al sur del Scarpe y en la parte meridional del antiguo campo de batalla del Somme.

Al sureste de Cambrai, la resistencia alemana aumenta; ha habido violentos combates de artillería.

Al rededor de Lens las líneas británicas continúan estrechando el cerco de la plaza.

Se intensifica la resistencia Alemana

Las lluvias crean obstáculos al avance aliado

CUARTEL GENERAL BRITANICO, 11.—Aunque la resistencia de las retaguardias enemigas se han intensificado en toda la línea, especialmente en el centro, donde nos hemos encontrado con una gran cantidad de ametralladoras y artillería, los británicos han seguido avanzando.

La lluvia ha caído sin cesar en el campo de batalla; muchos puntos se encuentran cubiertos de un barro blando, con el que se han llenado los cráteres, haciendo difícil el avance.

En general, nuestras tropas han avanzado poco y los movimientos efectuados han sido más que todo para fortificar nuestras líneas, quitando a los alemanes algunas posiciones.

En el bosque de Epehy hubo una activa lucha, cuyos detalles no han llegado todavía.

De varias fuentes autorizadas se han recibido noticias de que los alemanes han hecho evacuar a la población civil muchas aldeas y ciudades de la retaguardia; en su mayor parte son ancianos, mujeres y niños que han sido arrancados de sus hogares con sólo lo que podían llevar a mano.

Los prisioneros que estuvieron presentes al combate del 22 de Agosto, dicen que un regimiento de infantería bávaro repetinamente arrojó sus armas y se retiró declarando que rehusaban absolutamente batirse a favor de Prusia.

Informaciones oficiales

COMUNICADO ALEMAN DE LA MAÑANA

BERLIN, 11.— (Oficial).— Durante el día el enemigo sostuvo ataques parciales al norte de Merckem y también al noroeste de Ypres, donde algunas pequeñas secciones de trincheras han quedado en sus manos.

A ambos lados del camino de Peronne a Cambrai, los ingleses han continuado su ataque principal dirigido contra la línea Gouzeacourt Epehy, pero en todos sus esfuerzos han sido rechazado.

Un nuevo ataque enemigo emprendido desde el bosque de Havrincourt y otro al sur de Peronne también han fracasado bajo nuestro fuego.

Se han producido encuentros parciales en el bosque de Holnon, al sureste de Vermaud y también en el camino de Ham a Saint-Quentin.

Nuestras tropas se retiraron durante la noche de sus posiciones avanzadas delante del canal de Crozat, que ha sido alcanzado sólo por pequeñas partidas enemigas.

Al sur de Disc ha habido sólo encuentros parciales y duelos ocasionales de artillería.

Entre el Ailette y el Aisne, la actividad de la lucha cobró nueva actividad en la tarde con gran violencia. El enemigo sostuvo porfiados ataques hasta muy tarde, pero todos sus intentos fracasaron.

Las tropas bradenburguesas se distinguieron especialmente en la defensa.

Entre el Oisne y el Vesle hemos rechazado varios intentos de avance de los franceses.

Hemos emprendido con éxito varias operaciones locales al este de Reims y al sur de Pauvy, en la Lorena.

COMUNICADO ALEMAN DE LA NOCHE

BERLIN, 11.— (Oficial). — Renovados ataques de los ingleses al sur del camino de Peronne a Cambrai y también ataques parciales de los franceses a ambos lados del camino a Saint-Quentin han sido rechazados.

Se han producido algunos encuentros locales en el sector del Ailette.

COMUNICADO BRITANICO

LONDRES, 11. — (Oficial).— Avanzamos nuestras líneas en dirección a Cattigny y Vermand.

En la noche el enemigo atacó nuevamente con gran violencia nuestras posiciones sobre la cresta que está al oeste de Gouzeaucourt. Se siguió un vivo combate en el curso del cual el enemigo fué rechazado, salvo en un punto donde uno de nuestros puestos avanzados quedó en poder del enemigo.

En las vecindades de Moeuvres y Ecourt-Saint Quentin tuvieron lugar algunos combates locales ayer en la tarde y en la noche. En el primero de estos puntos, en un ataque llevado a cabo por un fuerte destacamento, el enemigo logró penetrar en nuestras trincheras, pero luego fué rechazado por el fuego de contrataque de nuestra artillería.

En Ecourt-Saint Quentin, el enemigo fué igualmente rechazado después de un violento combate.

Durante la noche, avanzamos ligeramente nuestras líneas al oeste de Erquinghem.

COMUNICADO FRANCES

PARIS 11. — (Oficial).— Entre el Somme y el Oise, progresamos a despecho de la resistencia del enemigo.

Nuestras tropas han pasado más allá de Hinacourt. Rechazamos un contrataque del enemigo en Essigny, al norte del Aisne, en la región de La Maux.

COMUNICADO BRITANICO DE LA NOCHE

LONDRES, 11. — (Oficial).— Ejecutamos una operación local coronada por el éxito hoy en la madrugada al norte de Epehy, donde avanzamos nuestras líneas y capturamos algunos prisioneres.

Nuestras tropas hicieron algunos progresos durante la jornada en la zona sur del frente de batalla, en la vecindad de Vermand.

Un ataque intentado hoy en la tarde por el enemigo en contra de uno de nuestros puestos avanzados al oeste de Gouzeaucourt fué rechazado por el fuego de nuestras ametralladoras.

Al noroeste de Hulloch, al sur del canal de la Basee tuvo lugar una lucha local, donde tomamos algunos prisioneros y establecimos nuevas posiciones en las líneas del enemigo.

La artillería enemiga dió pruebas de una actividad considerable esta noche en el sector del bosque de Havrincourt.

A consecuencias de las lluvias violentas que han caído en el frente de batalla, ha sido muy difícil mantener una observación continua con nuestros aviones durante el día 10, pero sin embargo se efectuaron varios reconocimientos.

La situación interna de los Imperios Centrales

LA CARESTIA DE LA VIDA EN VIENA

PARIS, 11. — Un diplomático ha comunicado a la Agencia Havas el siguiente pasaje de una carta de una alta personalidad de la América Latina que reside en Viena y dirigida a un pariente que reside en Suiza:

"No os quejéis de dificultades. Aquí la leche cuesta 5 coronas el litro; un traje completo vale 2,000 coronas y una camisa apenas se encuentra por 300 o 350 francos".

Medidas contra los alarmistas en Austria

LONDRES, 11. — Los diarios de Holanda dan a la publicidad una noticia recibida de Viena que dice que el Ministro del Interior ha ordenado que se ejerza una vigilancia rigurosa a fin de evitar que se propaguen rumores alarmantes que puedan debilitar la resistencia de la nación y que se castigue con fuertes penas a los que sean sorprendidos en tal tarea, propalando rumores de una paz deshonrosa.

VON HINTZE AL CUARTEL GENERAL ALEMAN

LONDRES, 11. — Comunican de Amsterdam que noticias recibidas de Berlín dicen que el Ministro de Relaciones Exteriores, von Hintze, proyectaba ayer ir al cuartel general alemán.

SE DUDA QUE SCHEIDEMANN Y ERZBERGER PUEDAN PARTICIPAR EN EL NUEVO GABINETE

AMSTERDAM, 11. — El diario socialista alemán "Vorwaertz" pone en duda que Scheidemann y Erzberger puedan participar en el nuevo gabinete imperial.

UN BRINDIS DEL REY DE BAVIERA

LONDRES, 11.—El diario alemán "Volks Zeitung" publica un telegrama de Sofía que dice que en el banquete dado el 7 del presente en honor del Rey de Baviera, éste contestó al brindis del Rey Fernando en los siguientes términos:

"Con frecuencia hemos ofrecido con toda sinceridad la mano a nuestros enemigos para concluir honorablemente esta guerra. Pero hemos encontrado siempre la voluntad obstinada de destrucción y el deseo de conquistas. Sin embargo, nuestra confianza es tan firme como una roca. El enemigo reconocerá que sus ataques son vanos y que nuestra fidelidad en la alianza es invencible".

PALABRAS DEL KAISER A LA LIGA NACIONAL DE SOLDADOS

AMSTERDAM, 11.—Comunican de Berlín que "Die Kolnische Zeitung" anuncia que el Kaiser, al contestar el mensaje de la Unión Nacional de Soldados Alemanes, dijo:

"Estoy firmemente convencido de que los miembros de la Liga harán todos los esfuerzos posibles para sostenerse en el frente del interior, como sus gloriosos camaradas del frente de batalla, y no se dejarán distraer en su deber por los enemigos."

UN REGIMIENTO ALEMAN REHUSA PARTIR AL FRENTE

Información suiza

LONDRES, 11.— Una información recibida de Berna dice que el diario alemán "Telegraaf" da la siguiente noticia proporcionada por un testigo ocular:

"El 25.o regimiento se amotinó en Colonia a consecuencia de haber recibido la orden de partir al frente. Otro regimiento que recibió la orden de dominar a los revoltosos y de obligarlos a entrar al tren, rehusó disparar en contra de ellos. Las autoridades ordenaron entonces a un destacamento de "jugenwehr" que cumpliera dicha orden, provocándose entre los revoltosos y este destacamento un combate en el que resultaron muertos once muchachos que pertenecían a los "jugenwehr" y numerosos heridos.

VON HINTZE ES LLAMADO A INFORMAR SOBRE LAS CONFERENCIAS EN VIENA

LONDRES, 11. — Según noticias de Amsterdam por la "The Exchange Telegraph Company", el Ministro de Relaciones de Alemania, von Hintze, ha sido llamado a los cuarteles generales a dar un informe sobre los resultados de las conferencias en Viena.

LAS DESERCIONES EN EL EJERCITO ALEMAN

LONDRES, 11.—El "Daily Telegraph" ha recibido de su corresponsal en Rotterdam el siguiente despacho:

"Ahora puedo ampliar mi anterior información respecto a la situación moral del ejército alemán.

"En primer lugar, las deserciones no son solamente 20,000. Este número es tan sólo de Berlín y a él debe agregarse el de otras grandes ciudades, que alcanza a lo menos a 70,000, pues hay muchísimos que dejan de volver a las filas. Los permisos en el frente prácticamente han cesado. Sin embargo, el número de los ausentes sigue aumentando constantemente, y a él debe agregarse la gran cantidad de individuos que pasan las fronteras, todos soldados desertores del frente occidental.

"Diariamente desaparecen soldados de las unidades ocupadas en las líneas de comunicación y otros trabajos de retaguardia.

"En las ciudades belgas y francesas ocupadas por los alemanes, hay un comercio constante con los soldados, que adquieren trajes civiles con los cuales atraviesan la frontera."

MEMORANDUM DE LOS SOCIALISTAS ALEMANES AL CANCILLER

LONDRES, 11.—Informan de Amsterdam que el partido socialista alemán y los sindicatos obreros de ese país han dirigido al Canciller Imperial un memorándum, en el cual se quejan amargamente de la situación alimenticia.

El memorándum hace presente el descontento de todas las clases de la población con respecto a la insuficiencia de los abastecimientos.

PROTESTAS EN VIENA POR LA PARTIDA DE TROPAS

LONDRES, 11.— El "Evening Star" ha recibido noticias de Zurich, que dicen que el continuado avance de los aliados ha producido profunda impresión en Austria-Hungría. La reciente partida de tropas de Viena dió ocasión a tumultuosas escenas; miles de mujeres indignadas se dieron cita en la estación, protestando contra la partida de tropas.

La guerra austro-italiana

COMUNICADO AUSTRIACO

VIENA, 11.— (Oficial).— En numerosos puntos del frente italiano se han producido encuentros locales entre las partidas exploradoras.

REPATRIACION DE ITALIANOS INTERNADOS EN AUSTRIA

MILAN, 11.—Han llegado 800 italianos libertados del campo de prisioneros de Katzenau. Entre ellos, figuran mujeres, viejos y niños.

Muchos vienen enfermos, y traen impresa la huella de sufrimientos y privaciones inauditos.

Algunos de ellos han estado internado por espacio de cuatro meses, y deben su liberación a circunstancias milagrosas.

Cuentan cosas que no pueden repetirse porque con ello se daría a los que han quedado en los campos de concentración.

Aseguran que sus compañeros de cautiverio están resignados a morir, pues, consideran su liberación imposible y que sólo un milagro podría salvarlos.

Según dicen, en Katzenau hay 10,000 internados. La mayoría de ellos están enfermos. Faltan medicina, y además todo medicamento sería inútil, ya que la mayor parte de las enfermedades se derivan de la desnutrición.

La América Latina ante la guerra

Reportaje al Cónsul de Chile EN LOS ESTADOS UNIDOS

Sus impresiones sobre la actividad militar en Norte-América

(Del Comité de Información Pública de los Estados Unidos)

NUEVA YORK, 11. — El señor Carlos Castro Ruiz, Cónsul General de Chile en Nueva York, que acaba de regresar de una visita a su patria, entrevistado por uno de los principales diarios de esta localidad, dijo la siguiente declaración:

"Una de las mayores impresiones que he sentido a mi regreso a los Estados Unidos ha sido la determinación unánime, que se evidencia en todas formas, del pueblo norteamericano para apoyar a su Presidente en todas las medidas adoptadas a fin de conseguir la victoria en la presente guerra, victoria que sin duda alguna se conseguirá".

Se manifestó asimismo el señor Castro Ruiz muy impresionado por la vista de enormes transportes cargados con soldados norteamericanos que encontró mientras el vapor que conducía navegaba por aguas norteamericanas.

"Al desembarcar en Nueva York tuve, dice en seguida el señor Castro Ruiz, que hacer un largo trayecto a pie desde los muelles hasta mi alojamiento, pues el vapor llegó en día Domingo y el pueblo aquí observa religiosamente la reciente orden del Gobierno de no usar en estos días sus carruajes automóviles, a fin de ahorrar gasolina.

Como se le manifestara al señor Castro Ruiz que ya habían sido transportados al frente de Francia más de 1.600,000 hombres, el Cónsul General de Chile no pudo menos de manifestar el asombro que le producía tal hazaña.

"Las mercaderías Made in América", añadió, pueden en la actualidad encontrarse en todo Chile; en cambio, la inscripción anteriormente llevaba la inscripción "Made in Germany" ha sido olvidada y desplazada completamente. Chile no solamente se ha acercado a los Estados Unidos por lo que concierne a los objetos que puede obtener de Norte América, no que en la actualidad envía actualmente todo su cobre, yodo, nitro y potasa a los Estados Unidos.

"En la actualidad se encuentran 84 barcos alemanes internados en los puertos de Chile, y Chile se halla pronto para protestar con toda energía en el caso de que un solo barco chileno sea hundido por Alemania.

"El espíritu de la mayoría de los chilenos se encuentra identificado con la causa de los aliados y conviene que este hecho sea conocido".

SE DISUELVE LA LIGA ARGENTINA CONTRA LAS LISTAS NEGRAS

BUENOS AIRES 11. — Ha quedado disuelta la Liga germanófila en contra de las listas negras denominada "Liga Argentina pro Verdad". Se publicó un manifiesto en el que se indicará que la mayoría del comercio es indiferente a su campaña.

NEOSALVARSAN

LEGITIMO ALEMAN, Dr. EHRLICH

Dosis: 0.15, 0.45, 0.60 y 0.90, acaba de recibir la

DROGUERIA Y BOTICA

KLEIN

Huérfanos, esquina Bandera

o-3485-15-i

LAMPARITA ELECTRICA

VANITIE

Esta es la mejor para escritorio por su elegancia, comodidad y bajo precio.

MORRISON & Cº

Ahumada 65, 67 y 77 - Casilla 212 - Santiago

SUSINI

EL MEJOR CIGARRILLO HABANO

LOTERIAS

de Beneficencia Nacional Argentina, EN CIRCULACION, a sortearse próximamente

DIA 17 DE SEPTIEMBRE: DE $ 100,000 ARGENTINOS

Un billete ENTERO vale: $ 24 argentinos, 40 CHILENOS ó 53 francos
Cada QUINTO de billete: a $ 6 argentinos, 10 CHILENOS ó 14 francos.

DIAS 24 Y 30 DE SEPTIEMBRE: DE $ 80,000 ARGENTINOS, CADA UNO

Un billete ENTERO vale: $ 19 argentinos, 30 CHILENOS ó 42 francos.
Cada QUINTO de billete: a $ 5 argentinos, 8 CHILENOS u 11 francos.

Enviando Ud. el importe correspondiente a la afortunada y bien reputada Casa responsable de E. TURRI, Galería Güemes, Buenos Aires, recibirá su pedido a vuelta de Correo.
La forma más segura y fácil de remesar el importe en pago de estos billetes, es tomando una ORDEN DE PAGO en la

Casa - E. TURRI - Santiago

Pasaje Balmaceda 10, calle Huérfanos, frente a Gath y Chaves. — Casilla 3217

Esta oficina de Santiago dará a Ud. personalmente o por escrito cuanto informe sobre la Lotería Nacional Argentina desee, encargándose al mismo tiempo de pagarle los premios que obtenga y por cualquier importe, teniendo a disposición de Ud. la colección completa de Listas Oficiales.

E. TURRI, GALERIA GÜEMES, BUENOS AIRES

Desde la retaguardia francesa

El espíritu de los prisioneros bávaros. – El castillo de Coucy. – Escribiendo bajo los gases asfixiantes

(CORRESPONDENCIA DE ALEJANDRO SUX)

CUARTEL GENERAL FRANCES, 11.— Los alemanes hacen formidables preparativos para defender el desfiladero que conduce a Laon.

Los combates por la posesión de Avesnes dieron ocasión a terribles escenas de salvajismo. Hubo feroces refriegas cuerpo a cuerpo, golpes de cuchillo, culatazos, mordeduras, extrangulaciones.

Finalmente, los franceses se apoderaron en la ciudad de un centenar de prisioneros, casi todos bávaros, que tenían en sus bolsillos folletos contra los prusianos, en los cuales se leían pasajes como los siguientes:

"Si triunfamos, solamente Prusia saldrá ganando con la guerra. Si somos vencidos, solamente Baviera perderá. No es posible continuar esta matanza provocada por los prusianos. Hay que rendirse a los aliados en cada ocasión favorable".

A un oficial bávaro se le encontró un documento, en el cual el general alemán Von Wumpff, jefe de la vijésima tercera división, dice que ha que castigar severamente a los soldados que se hieren voluntariamente, como lo están haciendo desde algunos días, caso en el cual se encuentran miles de soldados, especialmente bávaros.

Un oficial capturado por los norteamericanos comenzó por reirse de la afirmación de que próximamente se derrumbaría el Imperio alemán; pero no pudo ocultar su emoción cuando vió ciertos documentos. La escena era conmovedora. Este oficial era nieto del general Albersleben, que combatió en la guerra de 1870. Asegura que los alemanes mantienen todavía cincuenta divisiones escogidas para resistir en la línea Hindenburg.

La artillería gruesa funciona actualmente, haciendo elevarse a cada instante nubes de humo que ocultan los movimientos militares.

Caen millares de obuses llenos de gases envenenados sobre todas las casas, y hacen incomibles los alimentos.

He visitado las ruinas de Coucy-le-Chateau. Las defensas de la fortaleza parecen haber sido roídas por ratas gigantescas. Por todas partes se encuentran cadáveres de alemanes, que despiden un hedor insoportable.

El castillo primitivo fué construído el año 920, por Hervé, arzobispo de Reims. Heberto II, conde de Vermandois, lo tomó en 929. Enguerrando de Boves, fué el primero de la poderosa familia de Coucy, que ocupó el castillo.

Sobre la puerta del torreón se ven todavía algunos vestigios de un bajo-relieve, que representa al niño de Enguerrando II combatiendo a un león con una espada.

Enguerrando III hizo reconstruir el castillo en 1199, y rodeó el caserío con murallas.

Guillauti, descendiente de éste, renunció todos los títulos, conservando sólo el del señor de Coucy, y adaptando la famosa divisa:

"Rey no soy, ni príncipe, ni duque, ni conde; no soy sino señor de Coucy".

Su hija María, al enviudar, vendió el año 1400 el señorío de Coucy al duque de Orleans.

El castillo fué disputado varias veces en los siglos XV y XVI; fué sitiado y tomado por las tropas reales en 1652.

El cardenal Mazarino desmanteló las fortificaciones, que después fueron reconstruídas, lo mismo que el castillo, de donde los alemanes se robaron numerosas reliquias.

En este momento los gruesos cañones alemanes disparan obuses cargados con gases, envenenando la atmósfera. Esta correspondencia la redactó teniendo puesta una máscara protectora.

Se espera para dentro de poco terribles batallas. La moral de las tropas francesas y americanas es excelente. El entusiasmo es contagioso: en los últimos combates los soldados marchaban gritando: "¡Adelante, hasta el Rhin!".

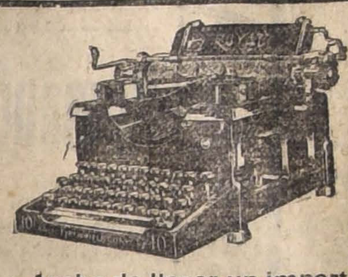

ROYAL

La máquina de escribir de impresión perfecta.
El nuevo MODELO MAESTRO NUmero 10.

Acaba de llegar un importante embarque de todos tamaños del modelo 1918. No. 10.
Procuré ver este nuevo modelo antes de comprar otra máquina.

HAY MAS DE CINCO MIL VENDIDAS EN CHILE
GRACE & Co.(Chile) :: Sociedad Anónim
De venta por todas sus agencias en la República.

ALGO QUE INTERESA. . .

Hacemos a Ud. presente que: LA SASTRERIA SANTA ELENA, San Diego 245, entrega ternos y sobretodos de medida, con telas de la mejor calidad, con sólo $ 20 mensuales. ¡Aproveche Ud. esta verdadera ocasión! No olvidarse...
San Diego 245. — San Diego 245
Atendida por su propio dueño. E. FAIVOVICH E HIJOS
z-6674-12-1

La Situación en Rusia

Los maximalistas acusan a Francia y Gran Bretaña

DE HABER INSTIGADO LOS ULTIMOS ATENTADOS

COPENHAGUE 11. — Se ha recibido la siguiente información de moscou:

"El Gobierno ha publicado una proclama en que acusa a Francia y a Gran Bretaña de haber instigado los intentos criminales contra la vida de los funcionarios maximalistas.

"Agrega que se han descubierto documentos, que están en poder del Gobierno, y serán publicados, que prueban dicha instigación".

FEDERICO CARLOS DE HESSE ACEPTARIA LA CORONA DE FINLANDIA

LONDRES, 11. — Desde Copenhague se transmite una información recibida de Helsingfors que dice que el príncipe Federico Carlos de Hesse ha aceptado la corona de Finlandia.

LAS EXPORTACIONES DE UKRANIA A ALEMANIA

LONDRES, 11.— Comunican de Amsterdam que el diario alemán "Essener Zeitung" anuncia que desde que se estableció el intercambio de mercaderías con Ukrania, este país ha exportado a Alemania 2,181 vagones de trigo y 5,814 de otros víveres y materias primas.

Petrograd estaría ardiendo

Noticias recibidas en el Departamento de Estado norteamericano

WASHINGTON, 11. — La Legación norteamericana en Cristianía ha enviado un cablegrama a Mr. Lansing, comunicándole que, según informaciones dignas de crédito, Petrograd está ardiendo por doce diferentes puntos, y que se cometen allí asesinatos en masa. No se sabe si estos asesinatos han sido organizados, o si son el resultado del actual estado general de anarquía.

No hay noticias que indiquen la parte que en esta situación tengan los maximalistas.

LOS GUARDIAS ROJAS INCENDIAN VOLODGA AL RETIRARSE

ESTOCOLMO, 11. — Anuncian de Moscou que los guardia blancos son en su mayoría campesinos reclutados en Vologda.

Los guardia rojas incendiaron esta ciudad antes de abandonarla.

PROGRESOS DE LAS TROPAS JAPONESAS

TOKIO, 11. (Oficial).—La caballería japonesa alcanzó a Bolchalovo el 2 de Septiembre.

El 31 de Agosto fué ocupado Bikin.

Nuestras vanguardias entraron a Iman el 1.o de Septiembre.

Los puentes del ferrocarril de Iman a Bikin no estaban dañados.

Numerosos soldados de nacionalidad austriaca o alemana tomaron parte en los combates librados en Fraefsky en los días 2, 3 y 5 del corriente.

INTERRUPCION DE LAS NEGOCIACIONES RUSO-FINLANDESAS

ESTOCOLMO, 11.—El "Nordiska" anuncia que los delegados rusos declararon que las recientes negociaciones ruso-finlandesas celebradas en Berlín estaban actualmente interrumpidas por motivo de que Rusia no deseaba aplicar los principios de derecho de los pueblos libres a los finlandeses.

Tropas norteamericanas

DESEMBARCAN EN ARCANGEL

WASHINGTON, 11. — (Flash Bulletin). — El cuerpo expedicionario enviado por los Estados Unidos a Rusia desembarcó hoy sin novedad en Arcángel.

INCENDIO EN ODESSA

ZURICH, 11.—Despachos de Rusia avisan que un incendio ocurrido en Odessa ha destruído más de mil edificios. Hay centenares de desaparecidos.

EL GOBIERNO PROVISIONAL DEL NORTE DE RUSIA HABRIA SIDO DERROCADO

PARIS, 11.—"Le Matin" dice que el gobierno provisional ruso presidido por Tchaikowki ha sido derrocado, y que se ha establecido otro, igualmente favorable a los aliados.

LOS BRITANICOS AVANZAN CERCA DE PIEZIERE Y EPEHY

CUARTEL GENERAL BRITANICO, 11.—Hemos ganado terreno cerca de las localidades de Peziere y Epehy.

EL NUEVO TRATADO CELEBRADO ENTRE ALEMANIA Y LOS MAXIMALISTAS

WASHINGTON, 11.—El Embajador en Rusia, Mr. Francis, ha enviado por cable detalles del nuevo tratado firmado en Berlín entre los maximalistas y Alemania.

En él se determina que si los rusos combaten a los aliados que operan en el norte, Alemania les garantiza que no serán atacados por Finlandia, y que las flotas costaneras y pescadoras de Rusia y de Finlandia que ahora están en aguas rusas, no serán molestadas. En cambio los maximalistas se comprometen a pagar seis mil millones de marcos, de los cuales uno lo será en mercaderías de Ukrania, dos en oro y papel; y el resto en marcos u oro ruso.

EXEQUIEL POBLETE P.
Contador y profesor en el Instituto Superior de Comercio, Ahumada 39-43. Casilla 1419. Teléfono 300.
16-i

Economía y finanzas en la guerra

PROYECTOS DEL COMITE DE AGRICULTURA DE LA CAMARA NORTEAMERICANA

WASHINGTON, 11.— El Comité de Agricultura de la Cámara ha decidido informar favorablemente el proyecto de ley sobre producción de alimentos, incluyendo las modificaciones del Senado, además introduce una cláusula por la que se permite la importación de los vinos italianos hasta el 1.o de Mayo del próximo año, según lo pedido desde Roma. Tal como había salido del Senado este proyecto, se prohibiría inmediatamente la importación.

EMPRESTITO CONCEDIDO A LA REPUBLICA DE LIBERIA

WASHINGTON, 11.—Se ha concedido a la República de Liberia un crédito de cinco millones de dólares. Esta es la novena nación aliada que recibe un empréstito de los Estados Unidos.

La guerra en el Mar

FUNDACION DE GRANDES ASTILLEROS EN GRECIA

LONDRES, 11. — "The Times" publica la siguiente información recibida de Atenas:

"Las medidas tomadas por la creación de vastos astilleros entre Magara y Eleusis destinados a hacer construcciones marítimas, permiten esperar que serán terminados en un plazo de cinco años".

LOS RESPONSABLES DEL HUNDIMIENTO DEL "CARASSA", Y EL "ARIZMENDI"

PARIS, 11. — "L'Echo de Paris" reproduce un despacho de Madrid que afirma que, según la tesis presentada por los alemanes los submarinos ingleses serían los responsables del torpedeamiento del "Carassa" y el "Arizmendi".

DESTRUCCION DE UN TRANSPORTE NORTEAMERICANO

LONDRES, 11.—Un transporte que conducía a 2,800 soldados norteamericanos fué torpedeado y hundido recientemente.

Todas las personas que iban a bordo del barco se salvaron El vapor fué varado.

HUNDIMIENTO DE UN VAPOR NORTEAMERICANO

LONDRES, 11.— El vapor norteamericano "Dora", anteriormente austriaco, fué torpedeado y hundido el 4 de Septiembre a una distancia de cuatrocientas millas de las costas francesas.

Un convoy de destroyers recogió a 86 marineros sobrevivientes.

La guerra germano-americana

MR. BAKER EN PARIS

Conferencia con el Premier Clemenceau

PARIS, 11.—El Ministro de la Guerra de los Estados Unidos, Mr. Baker, celebró hoy una conferencia con el Premier Clemenceau, el Comisario de los Asuntos Franco-Norteamericanos y el Embajador Mr. Sharp.

En los Balkanes

FUERZAS TURCAS A LA FRONTERA DE BULGARIA

WASHINGTON 11.— Según informaciones de fuente autorizada se sabe que Turquía ha enviado importantes fuerzas militares a la frontera de Bulgaria, a causa de los continuos disturbios que se suscitan con motivo del reparto del botín territorial.

COMUNICADO BRITANICO

LONDRES, 11.—(Oficial). En el teatro de operaciones de la Macedonia, en la madrugada del 9 de Septiembre, la artillería enemiga bombardeó violentamente la nueva línea ocupada por las tropas griegas en el valle del Struma. Lanzó varios ataques en contra de estas posiciones, los que fueron rechazados.

Las discusiones sobre paz

LOS PROBABLES CAMBIOS EN EL GABINETE ALEMAN

LONDRES, 11.— Informes recibidos de Amsterdam hablan de la inminencia de un inmediato cambio en en gabinete alemán.

Según esas noticias, von Hertling va a ser reemplazado en la cancillería imperial por el actual Ministro de Colonias, von Solf, y Erzberger, del partido católico, y Scheideman, leader socialista, pasarán a tomar carteras.

Si estos cambios se efectúan, ello será el signo de que Alemania se prepara a lanzar una ofensiva de paz de profunda importancia.

Todos los políticos nombrados están clasificados como hombres de moderado temperamento, y favorables a la celebración de la paz por negociaciones.

Si este plan de reorganización se lleva a cabo, ello se deberá sin duda alguna a la presión de la Cancillería de Viena.

Por otra parte, seguramente el Reichstag ha iniciado gestiones en este sentido bajo inspiraciones del gobierno, ante ciertos signos de ofrecimientos que harán Francia e Italia.

PROXIMA CONFERENCIA SOCIALISTA INTERALIADA EN LONDRES

LONDRES 11. — Se ha convocado a los representantes de todas las organizaciones laboristas y socialistas de los países aliados para reunirse en Londres en la próxima semana.

Esta conferencia ha sido pedida por el presidente de la Federación de Trabajadores de los Estados Unidos, Mr. Gompers.

DECLARACIONES DE DJAVID BEY

AMSTERDAM, 11.—"Das Berliner Tageblatt" anuncia que Djadvid Bey declaró a la "Neue Freie Presse" su opinión definitiva sobre la guerra, diciendo que consideraba que era imposible una decisión militar de la contienda en los campos de batalla.

EL PROFESOR DELBRUECK CULPA A LOS PAN GERMANISTAS DE LA CONTINUACION DE LA GUERRA

AMSTERDAM, 11.— El diario "Preussiche Jarbuechen" publica un reportaje al profesor Delbrueck en el que manifiesta que no sólo los pangermanista son los que tienen gran parte de la culpa de la actual guerra, sino que son también culpables de su continuación. El profesor Delbrueck ataca a los políticos partidarios de la guerra y la campaña submarina sin restricciones y manifiesta que sus esperanzas son extravagantes.

CARTA DEL CONDE KAROLYI A SUS ELECTORES

BASILEA, 11. — Un despacho de Budapest transcribe el siguiente resumen de una carta abierta dirigida por el conde Karolyi a sus electores:

"A pesar de nuestros anteriores triunfos, una victoria militar decisiva es un loco sueño.

"La primera condición para las negociaciones de paz es la democratización de las naciones y el abandono de las teorías imperialistas.

"En segundo término, nosotros no debemos convertirnos en esclavos de la idea de una "Mittel Europa" militar, económica y políticamente sometida a Alemania.

"El primer paso hacia la realización de la Europa central libre debe ser la aceptación de las bases de negociaciones comprendidas en el programa del Presidente Wilson".

Informaciones generales

Nueve espías alemanes

ARRESTADOS EN SUIZA

ZURICH, 11.— Durante el mes de Agosto fueron arrestados nueve espías alemanes, entre los que figura un oficial del Consulado Alemán en esta ciudad.

CONFISCACION DEL "NEW YORK HERALD" EN SUECIA

ESTOCOLMO, 11.—En virtud de una protesta del Ministro de Alemania, el gobierno ha hecho recoger todos los ejemplares llegados de la edición del 14 de Julio del "New York Herald", que contenía una injuriosa caricatura del Kaiser.

El nuevo Ministerio Holandés

LA HAYA, 11.— Oficialmente se anuncia que el nuevo gabinete ha asumido sus funciones hoy.

El Ministerio entrante está compuesto en la siguiente forma:

Jefe del Gabiente y Ministro del Interior, el señor Beerenbrouck;

Ministro de Relaciones Exteriores, el señor Karenbeck;

Ministro de Justicia, el señor Heemskirek;

Ministro de Finanzas, el señor Devrias;

Ministro de Guerra y Marina, el señor Geusau;

Ministro de Agricultura, Comercio y Comunicaciones, el señor Koenig;

Ministro de Trabajo, el señor Ysselstein;

Ministro de Colonias, el señor Idenburg.

LA CONFERENCIA DE LOS REYES ESCANDINAVOS

LONDRES, 11.— "The Exchange Telegraph Co." ha recibido de Amsterdam la siguiente información:

"Los diarios alemanes, comentando la conferencia que se proyecta celebrar entre los Reyes escandinavos, dice que en esa ocasión los monarcas pueden encontrar la oportunidad de dar pasos de grande importancia internacional".

LOS CONSEJOS GENERALES DE FRANCIA FELICITAN AL GOBIERNO

PARIS 11. — Los consejos generales, reunidos ayer, acordaron unánimemente enviar una felicitación y una manifestación de confianza al Gobierno.

LOS ALEMANES VENDEN LOS OBJETOS DE ARTE TOMADOS EN EL NORTE DE FRANCIA Y EN BELGICA

LONDRES, 11. — "The Daily Mail" anuncia que ha llegado a Suiza el conocido anticuario alemán Annemasse, con el objeto de organizar una exposición con los cuadros y objetos de arte tomados en el norte de Francia y en Bélgica. El producto de las ventas de estos objetos será a beneficio del Gobierno alemán.

MUNICIPALES ESPAÑOLES QUE DESEAN CELEBRAR EL TRIUNFO DE LOS ALIADOS

BARCELONA, 11. — Una comisión de consejeros municipales ha pedido autorización para celebrar con un banquete la victoria de los aliados. El Gobernador informó al Gobierno de esta petición.

LLEGA A SIDNEY LA MISION FRANCESA

LONDRES, 11.—Comunican de Sidney que ha llegado con toda felicidad la misión económica francesa.

FARMACIA y DROGUERIA CENTRAL
Estado 349, al lado de la casa Gath y Chaves.

ESPAÑA

BILBAO, 11. — **Mitin de los obreros mineros.** — La Federación Minera organiza mitines en todas las aldeas de la zona minera con el objeto de pedir aumento de salarios.

MADRID, 11. — **Ayuda para los cultivadores de trigo.** — El Ministro de Subsistencias, señor Ventosa, insiste en la necesidad que existe de conceder créditos para alentar el cultivo del trigo, proyecto que fué aprobado por el Consejo de Ministros y rechazado por el Consejo de Estado. El Ministro de Subsistencias califica este asunto de cuestión vital para la nación.

OVIEDO, 11. — **Declaraciones de Melquiades Alvarez.** — Durante las vacaciones el Ministro Cambó celebró algunas conferencias con don Melquíades Alvarez, respecto las cuales han guardado reserva.

El señor Alvarez ha manifestado que próximamente hará algunas declaraciones sensacionales en una conferencia pública.

OVIEDO, 11. — **Las reclamaciones del sindicato minero.**—Próximamente comenzarán las sesiones del Sindicato Minero de Obreros para tratar respecto a las reclamaciones que han entablado en contra de sus patrones.

MADRID, 11. — **Las reuniones del Consejo de Ministros.**—Ha re-

5.000,000

ULTIMOS DIAS

El sorteo de esta lotería extraordinaria de cinco millones de liras, autorizada por el Congreso Argentino, lo efectuará el 20 de Septiembre la Administración de la Lotería Nacional Argentina, en la ciudad de Buenos Aires, con arreglo al siguiente programa de premios:

1	Premio de	2,000,000 de liras
1	Premio de	500,000 liras.
1	Premio de	200,000 liras.
1	Premio de	100,000 liras.
6	Premios de	50,000 liras.
10	Premios de	20,000 liras.
30	Premios de	10,000 liras.
60	Premios de	5,000 liras.
150	Premios de	2,000 liras.
800	Premios de	1,000 liras.

Un billete entero vale 180 pesos chilenos.
Un décimo vale 20 pesos chilenos.

En virtud de los pocos días que faltan para esta gran lotería, ruego hacer los giros telegráficamente por intermedio de "La Bancaria", Pasaje Matte 39, Santiago. Esta casa está establecida desde hace quince años, y, dada la buena reputación de que goza en todo Chile, me es grato recomendarla muy especialmente y también porque los giros los hace en condiciones ventajosísimas. A todo comprador remito la lista oficial con los premios.

El entusiasmo despertado por este sorteo es tanto como por el 1.000,000 de Navidad, lo pone de manifiesto la gran demanda de billetes. Su programa de premios ha llamado la atención de los financistas debido a la transcendental importancia que reviste. A pesar de esto, los precios son bien reducidos. Los señores interesados en participar en este gran sorteo deben abstenerse de hacer pedidos a casas que ofrezcan por menor precio, pues se exponen a no ser atendidos oportunamente y a que el dinero enviado lo inviertan en otras loterías, como vienen haciéndolo sin escrúpulo algunas casas que se titulan serias.

E. SAAVEDRA, Alsina 1194.—Buenos Aires.

Lotería Nacional Argentina

SORTEO DE $ 100,000 ARGENTINOS
SEPTIEMBRE 17
El billete entero vale: $ 24 argentinos, $ 40 chilenos ó 53 francos.
Un quinto: $ 6 argentinos, $ 10 chilenos ó 14 francos.

SORTEOS DE $ 80,000 ARGENTINOS
SEPTIEMBRE 24 Y 30
El billete entero vale: $ 19 argentinos, $ 30 chilenos ó 42 francos.
Un quinto: $ 5 argentinos, $ 9 chilenos u 11 francos.

Haga sus pedidos de billetes de la Lotería Nacional Argentina a la Casa Chilena LEONIDAS ROJAS, con la seguridad de que sus órdenes serán atendidas a vuelta de Correo.
De todas las jugadas esta Casa despacha desde un décimo o un quinto.
A cada comprador se le envía la lista oficial con el detalle de los 5,400 premios que se reparten en cada sorteo.
Ordenes por carta certificada y giros a
LEONIDAS ROJAS
CORRIENTES 435. — CASILLA 1047. — BUENOS AIRES 15—

Mírelo bien. Ahí está su garantía

Al comprar Tabletas de Aspirina, fíjese en que cada envoltorio, cada rótulo, cada tableta lleve la Cruz Bayer como garantía de que Ud. obtenga lo que desea conseguir o lo que su médico ha recetado durante decenios, a saber: el producto original. Rechace Ud. cualquier substituto o imitación por falta de garantía.

gresado a Madrid el Ministro de Gobernación, señor García Prieto y se espera la llegada de los demás Ministros para iniciar una serie de reuniones del Consejo.

La llegada de cargamentos de artículos de primera necesidad.—El Director del Departamento de Comercio ha declarado que próximamente llegarán algunos vapores de La Habana cargados con azúcar y otros con cargamentos de petróleo.

Banquete al Ministro Cambó.—Comunican de Gijón que en el Club de Regatas se efectuó un banquete que se ofrecía al Ministro Cambó al que asistieron representantes de la Municipalidad, de la Cámara de Comercio y de Industria, propietarios y consignatarios de buques.

El Ministro Cambó pronunció un discurso en el que alentaba a todos los españoles a ayudar al engrandecimiento de la patria y dijo:

"Tengo fe en el porvenir y cuando la guerra termine podremos recuperar nuestra antigua grandeza".

En seguida enumeró los proyectos que presentará al Parlamento a fin de fomentar las construcciones de obras públicas y las actividades de los puertos, la construcción por el Estado de una red ferroviaria, el desarrollo de los proyectos hidro-eléctricos y la nacionalización de todas las empresas. Dijo finalmente que jamás renunciaría a los ideales nacionalistas.

Al final del banquete se dieron entusiastas vivas al Rey, a España y al señor Cambó.

MADRID, 11.—**Mítines organizados por los izquierdistas.**—Los izquierdistas intentan organizar ditines en las provincias, especialmente en Valladolid y Pamplona.

ARGENTINA

BUENOS AIRES 11. — **Festejos a los periodistas chilenos.** — El Círculo de la Prensa ha designado a sus socios señores: Echagüe, Jiménez, Guillot, Tomber, de Vedia y Mastrogiani, para que organicen el programa de festejos en honor de los periodistas chilenos que vendrán a esta capital.

El servicio de correos. — La Dirección de Correos ha informado que en breve se normalizarán todos los servicios dependientes de ella.

El vapor "León XIII" desembarcó dos mil sacos de correspondencia.

Fallecimiento de un ex-Gobernador de Mendoza. — Los diarios publican artículos necrológicos del señor Pedro Nolasco Ortiz, ex-Gobernador de Mendoza. El señor Ortiz se encontraba de paso en esta capital, cuando lo sorprendió la muerte.

La fiesta de los estudiantes. — El Ministerio de Instrucción ha declarado feriado el día 21 del presente mes, por ser la fecha en que se celebra la fiesta de los estudiantes.

Las adquisiciones navales. — Interrogado el Canciller Pueyrredón respecto a las adquisiciones navales, declaró a una comisión especial del Senado, que no podía suponerse ni aún remotamente la posibilidad de un conflicto exterior para Argentina. El Ministro de Marina ratificó las declaraciones del señor Pueyrredón.

Los sucesos estudiantiles de Córdoba. — Partió a Córdoba el Ministro de Instrucción, señor Salinas, a fin de intervenir en los últimos sucesos estudiantiles.

El monumento a O'Higgins. — "La Prensa" publica la fotografía del monumento a O'Higgins y dice:

"El artista chileno Córdova ha dado una forma imperecedera a su concepción genial. Los rasgos llenos de vida del monumento traducen la expresión gloriosa de la epopeya libertadora. Ante la efigie del ilustre guerrero chileno ofrendará su reverencia el pueblo argentino, y las generaciones venideras elevarán su espíritu en un perdurable sentimiento de confraternidad".

El profesorado adhiere al homenaje a O'Higgins. — La Asociación Nacional del Profesorado ha adherido al homenaje que se le rendirá al prócer chileno Bernardo O'Higgins.

En honor de la señora Sara del Campo de Montt. — Lo más granado de la sociedad bonaerense se ha apresurado a saludar a la distinguida dama chilena, señora Sara del Campo de Montt. La señora Lucrecia Guerricó de Ramos Mejía le ofrecerá mañana un té en su residencia. En la noche, la señora Susana Torres de Castex le ofrecerá una comida. La señora Adela Atucha de Gramajo la obsequiará con un té.

AGASAJOS A LA EMJABADA CHILENA

BUENOS AIRES, 11. — El Gobierno y la comisión de agasajos a la Embajada chilena dispusieron que fuera a la estación de las Cuevas una delegación de dicha comisión a esperar a la Embajada.

Componen esta comisión los señores Alejandro Gowland, Alfonso Ayerza, Fernando Saguier (hijo), y el coronel Agustín Justo, Director del Colegio Militar, el cual ha sido nombrado ayudante del Embajador.

En vista de que el Embajador Bulnes formuló a la Cancillería el deseo de que se limitaran los agasajos que se ofrecerán a la Embajada, se ha resuelto limitarlos a tres días. La comisión de festejos, que es presidida por el general Uriburu, resolvió modificar el programa de fiestas y suprimir algunos números.

Prometen ser brillantísimos los festejos que se harán en la parroquia Flores en honor de la Embajada.

En estos momentos sale de la estación, con destino a las Cuevas, el tren presidencial que conduce a los delegados de la comisión de recepción.

Continúan los festejos en honor de los chilenos que se encuentran en esta metrópoli, y ha sido motivo de especiales atenciones la señora Martina Bárros de Orrego.

BUENOS AIRES 11. — **Las fiestas en honor de las delegaciones chilenas.** — El Círculo de la Prensa ha acordado ofrecer a las delegaciones de periodistas chilenos una recepción y un banquete.

El Ministerio de Marina ha invitado a los jefes y oficiales para que participen en la procesión patriótica que se verificará en honor de O'Higgins.

El Ministro de Chile señor Figueroa y señora ofrecerá una recepción el día 18 a las autoridades, sociedad y visitantes chilenos.

El Presidente del Centro Naval ha facilitado dos pisos del edificio del Centro para dar alojamiento a los visitantes de ultra-cordillera.

El programa de los concursos hípicos se ha modificado, y sólo figura en él el premio "O'Higgins" para caballos que presenten oficiales del ejército y jinetes caballeros.

La crisis ministerial chilena. — "La Nación" comenta las noticias recibidas de Santiago respecto a la crisis ministerial y analiza sus causas. Considera que la Alianza atraviesa una crisis aguda y que se debe al reconocido patriotismo de los jefes y que esta situación no haya repercutido sobre la misma fusión política en que se apoya desde su nacimiento. Dice, además, que el nuevo Gobierno no ha nacido precisamente muerto, pero sí, gravemente enfermo, y añade:

"Nada tendría de extraño, entonces, que los acontecimientos que se desarrollarán en breve, dieran por terminada la misión de la Alianza como fuerza de Gobierno, hecho que parece desprenderse de las informaciones de nuestro corresponsal, y que una nueva combinación ocupará el puesto de aquélla.

Hay sólo dos soluciones que podrían a nuestro juicio, efectuarse: la aparición en escena de la concentración de todos los elementos liberales doctrinarios, balmacedistas y nacionales, apoyados por los demócratas, y mirada con buenos ojos por los conservadores, quedando en la oposición los radicales. La otra solución sería el engrosamiento de la Alianza actual con los balmacedistas y nacionales, excluyendo al Partido Demócrata, que quedaría en la oposición con los conservadores".

La huelga del personal de correos y telégrafos. — Ha vencido el plazo fijado por la administración al personal de correos y telégrafos para que vuelva a su trabajo. Los huelguistas no han aceptado el emplazamiento y respondieron con un manifiesto en el que sintetizan las causas que los indujo a tomar la determinación de declararse en huelga.

El servicio de correos se efectúa con mucha dificultades y las comunicaciones telegráficas están totalmente interrumpidas.

El Comité de la Huelga cree que el Gobierno cederá a sus pretensiones en vista de que el personal contratado para su reemplazo es incompetente y no podrá desempeñar su cometido.

COMEDIA

TANDA CONTINUA
De 15 a 18 (3 a 6 P. M.):
Romanticismo
Emocionante y sentimental película PARAMOUNT, presentada con lujo y fastuosidad, cuyo argumento es altamente interesante.
Palcos, $ 4. - Platea, $ 1

Especial, a las 18.15:
EL SECRETO DE LA TUMBA
4.o episodio de la película en series:
EL BUQUE FANTASMA
LA LUSITANA y DUARTE
Palcos, $ 15. - Platea, $ 3. - Balcón, $ 2. - Galería, $ 0.80.

NOCHE. — FUNCION POR TANDAS
A las 21.20.—1.a tanda. Solamente con biógrafo.
Estreno TRAVER FILM:
LA TENTACION DE LOS HOMBRES
Interesante drama cuyo argumento nos demuestra de lo que es capaz un hombre que cuenta con firme voluntad para luchar con la vida.
Palcos, $ 6. — Platea, $ 1.50. — Balcón, $ 1

Mañana estreno Paramount: CADA PERLA UNA LAGRIMA

Segunda tanda, a las 22.30.—Nuevos números por
LA LUSITANA Y DUARTE
Precios de las localidades numeradas para esta tanda:
PALCOS, $ 12. - PLATEA, $ 2.50. - BALCON, $ 2

SE NECESITA
Para un diario del norte se necesita empleado entendido en contratación de avisos, que tenga práctica, muy buena redacción y que escriba rápidamente a máquina. Dirigirse, enviando toda clase de referencias a
CASILLA 3255
12-i

PAPAS Corahilas de Chiloé
Clase garantida de los Canales, la de mayor rendimiento y preferida de los agricultores.
Ofrecen por carros y sobornales:
Larraín Olavarría y Co
Huérfanos 1138. - Casilla 913

VALPARAISO

En honor de don Arturo Alessandri. — El 22 del presente se ofrecerá a don Arturo Alessandri por los aliancistas de Valparaíso, un gran banquete como homenaje de adhesión a su labor como jefe del último Gabinete.

La manifestación se efectuará en el Gran Hotel de Viña del Mar y las adhesiones se reciben en el Club Radical de Valparaíso, Club Radical Manuel Antonio Matta y Club Liberal.

Convención Provincial Radical. —El próximo Domingo se efectuará en Viña del Mar la designación de las personas que, en representación de la provincia de Valparaíso concurrirán a la Convención General del Partido Radical que se verificará dentro de poco.

Después de esta designación se servirá un almuerzo. Con este motivo circula la siguiente invitación:

"La Asamblea Radical de Viña del Mar, tiene el agrado de invitar a usted para el Domingo 15 del presente a las 13 (1 P. M.), a un almuerzo que con motivo de la Convención Provincial festejará a sus delegados en el Restaurant Schaub de la Playa Miramar. — Viña del Mar, Septiembre de 1918. —**La Comisión Organizadora**".

Naves de la escuadra. —Por comunicaciones recibidas en las oficinas de la Armada, se sabe que ayer en la mañana zarpó de Talcahuano, con rumbo a Valparaíso, la escuadra de evoluciones compuesta por el "Prat", "Esmeralda", "Chacabuco", "Zenteno", "Lynch" y "Cóndell".

Esta escuadrilla está comandada por el contralmirante don Agustín Fontaine.

Traslado del visitador de escuelas. — El visitador de escuelas, don Domingo Pino Durán, comunicó ayer a la Intendencia que el 14 de este mes daría cumplimiento al decreto supremo de hace algún tiempo, que ordena su traslado a otra ciudad.

Viene en reemplazo del señor Pino el conocido el educacionista don Alvaro Alvear, cuya designación ha sido en Valparaíso muy bien recibida.

Fondos para la Municipalidad. —Ayer ha recibido la Municipalidad de Valparaíso la suma de doscientos mil pesos en abono a lo que el Fisco le adeuda, según liquidación hecha por el tesorero municipal señor Alberto Méndez Carrasco.

La señora del escultor don Guillermo Córdova. — Junto con la comitiva oficial, el Domingo parte a Buenos Aires la señora Virginia Lizardi de Córdova, a reunirse con su esposo, el escultor don Guillermo Córdova, quien, como se sabe, se encuentra en la capital argentina dirigiendo los trabajos de la erección de la estatua a O'Higgins, de cuyo proyecto es autor.

Movimiento de Vapores. — Ayer entraron:

Vapor Elm Banch, de Liverpool, vía Magallanes, y consignado señores Allardice y Co.

Vapor Olga, de Coronel, con carbón y consignado señores Germain y Sierra.

Vapor Santa Tecla, de Talcahuano y consignado señores W. R. Grace y Co.

Vapor Don Carlos, de Lota, con carbón y consignado Compañía de Lota y Coronel.

Ayer salieron:

Vapor Aysen, para Colón en viaje rápido. Despachado Compañía Sud Americana de Vapores.

Vapor Emilia, para Coronel en derechura y despachado Cía. Carbonífera Schwager.

Hoy salen:

Vapor Potrerillos, para Tocopilla e intermedios y despachado señores Geo. C. Kenrick y Co.

Vapor Stegelborg, para Taltal directo y despachado señores Wessel Dúval y Co.

Vapor Olga, para Coronel directo y despachado, señores Germain y Sierra.

Vapor don Luis, para Lota directo y despachado Compañía de Lota y Coronel.

Vapor Huasco, para Lita directo y despachado Compañía Sud-Americana de Vapores.

Vapor Corral, para Coronel directo y despachado Compañía Carbonífera Schwager.

Vapor Florencia, para Antofagasta e intermedios y despachado señores R. W. James y Co.

Gol. Teresina, para Pichidangui directo y despachada señor Carlos Baroilhet.

El Sábado 14 salen:

Vapor Magallanes, para Punta Arenas e intermedios y despachado señores Duncan Fox y Co.

Vapor Santa Tecla, para Nueva York vía Magallanes y despachado señores W. R. Grace y Co.

Vapor don Carlos, para Lota directo y despachado Compañía de Lota y Coronel.

Vapor Mapocho, para Lota directo y despachado Compañía Sud Americana de Vapores.

Vapor Perú, para Colón e intermedios a las 15 (3 P. M.), despachado Compañía Inglesa de Vapores.

Vapor Cauca, para Eten, directo y despachado Compañía Inglesa de Vapores.

Vapor Quito, para Iquique e intermedios y despachado señores Etchegaray, Onfray y Co.

Remol. Miraflores, para Iquique directo y despachado señores Sanz y Co.

Chata Iberia, para Iquique directo llevada a remolque por el remol. "Miraflores". Sanz Co.

Próximas llegadas de Vapores.

Vapor Quito, de Iquique, llegará el Jueves 12. Etchegaray, Onfray y Co.

Vapor Cauca, de Coronel, llegará el Jueves 12, Cía. Inglesa de Vapores.

Vapor Perú, de Coronel, llegará el Viernes 13. Cía. Inglesa de Vapores.

Vapor George W. Elder, de Nueva York, llegará el Domingo 15. Wessel Duval y Co.

Vapor Cachapoal, de Eten, llegará el Martes 24, Cía. Sud Americana de Vapores.

Vapor Rosita, de Chañaral, llegará el Domingo 15. Court Hermanos.

Vapor Cautín, de Iquique, llegará el Domingo 15. Cía. Sud Americana de Vapores.

Vapor Taltal, de Arica, llegará el Lunes 16. González, Soffia y Co.

Vapor Java Maru, de Nueva York, llegará el Sábado 21. W. R. Grace y Co.

Remol. Lobo, para Mejillones, llegará el Lunes 16. Sociedad Fábrica Cemento El Melón.

Chata Don Augusto, de Mejillones, el Lunes 16

Informaciones del País

TARAPACA

IQUIQUE. — **El Congreso Científico.** — En el último Congreso Científico de Temuco se designó la ciudad de Iquique para que en ella tenga lugar el IX Congreso Científico General de Chile.

El presidente de la Sociedad Científica de Chile, el distinguido facultativo, doctor don Federico Puga Borne, fué a Iquique, en misión especial, a exponer las grandes ventajas que se obtienen con estos torneos de inteligencia para el bienestar de la provincia designada y de la república en general.

Sabemos que muy variados e interesantes son los temas que se desarrollarán en el próximo Congreso Científico.

La industria del salitre; los asuntos económicos; la profilaxia en sus diversos ordenes científicos, todo cuanto tienda a procurar el progreso de estas provincias y del Estado será expuesto en ese certámen de la ciencia.

IQUIQUE. — **Expropiaciones del Longitudinal.** — La Comisión de Hombres Buenos designada por la Intendencia para estudiar y valorizar los terrenos que ocupará la línea del Longitudinal al atravesar la región salitrera, ha puesto fin a sus labores.

El resumen de los avalúos en cuanto se refieren a terrenos de La Pampa es de $ 15,597 moneda corriente y $ 10,707 oro de 18 d. por las substancias salitreras contenidas.

Oficina de investigaciones.—En la sección investigaciones de la Policía de Seguridad ha quedado instalada en condiciones muy favorables, la sección arriba nombrada.

ANTOFAGASTA

(De nuestro corresponsal por telégrafo)

El doctor Ugarte.—Ha llegado procedente de Santiago el doctor Carlos Ugarte. Tiene el propósito de permanecer una temporada en este puerto.

Transporte de salitre.—Durante la última semana se ha transportado por el ferrocarril a los puertos de Antofagasta, Mejillones y Coloso 17,200 toneladas y 640 toneladas de cobre de Chuquicamata.

Muelles de pasajeros.—Se han iniciado los trabajos de reparaciones del muelle de pasajeros.

Servicio de alcantarillado. — La Municipalidad acordó pedir al Gobierno entregue al servicio público la nueva sección del alcantarillado recientemente terminado.

ANTOFAGASTA. — **La viruela en la pampa.**—Se informa que la viruela en la pampa declina notablemente, mediante las medidas adoptadas en los diferentes cantones salitreros.

Los industriales, aceptando las insinuaciones hechas por la Alcaldía, han adoptado eficaces procedimientos para impedir el desarrollo de esa epidemia.

Los vacunadores trabajan activamente, aplicando serum a los trabajadores y sus familias en todos los campamentos; además las administraciones de las oficinas han impartido diversas instrucciones beneficiosas a este objeto.

Girls Guides.—Se ha organizado en ésta una institución de girls guides.

Aniversario. — Con motivo del aniversario de la fundación de Antofagasta, los diarios han publicado interesantes artículos históricos.

Identificación personal.—Las autoridades se han adelantado a obtener de esta nueva repartición el carnet correspondiente.

Las obras del puerto.—Las autoridades superiores han practicado una visita en la ribera para bosquejar las obras del puerto de Iquique, cuya realización es perfectamente viable.

Estas obras tendrían su base en la isla Serrano.

A este respecto, las autoridades han hecho un estudio interesante y documentado.

ACONCAGUA

LOS ANDES.—**La fiesta del libro** —Ante una gran concurrencia se llevó a efecto en el Liceo de Niñas de esta ciudad, la fiesta anual del libro.

Este acto fué importante y dió lugar a que las educandas manifestaran sus condiciones artísticas, con algunos discursos y composiciones originales.

Espectáculo de aviación. — El aviador Fuentes, se propone realizar un día de aviación en ésta, el 18 del presente, pro-travesía. El 19 volará en San Felipe.

SANTIAGO

SAN BERNARDO.—**Cooperativa de Consumos.**—Están muy adelantados los preparativos para la organización y funcionamiento de la Cooperativa de Consumos. La comisión respectiva entregará muy pronto el proyecto de Estatutos por los cuales se regirá la nueva institución.

La acción de la Cooperativa es de valor de 20 pesos pagaderos, la mitad al tomarla y el resto a diferentes plazos.

CONCEPCION

TOME. — **Adquisición de una bomba a vapor.**—La 1.a Compañía de Bomberos ha adquirido una bomba a vapor que pertenecía a una de las compañías de Talca, en la suma de $ 3,000.

Esta bomba, tal como está actualmente, representa un valor de 8 a 10,000 pesos; pero la han dejado por tan poco precio, porque se trata de ayudar a una institución congénere y porque el pueblo de Talca necesita una bomba más grande.

Una comisión, compuesta del señor director y de algunos técnicos, irá a recibirse de la bomba, la cual será estrenada en los días de fiestas patrias.

LA INUTILIZACION DE LOS BARCOS ALEMANES

EN EL CONSEJO DE MINISTROS SE SIGUE ESTUDIANDO ESTE ASUNTO

COMUNICACIONES DE IQUIQUE HACEN SABER QUE SE TRATABA DE HACER VOLAR EL BARCO "KARLO"

En la mañana de ayer se reunieron nuevamente los Ministros de Estado, para seguir tratando lo relativo a la inutilización de las naves alemanas.

En esta reunión se consideró largamente las diversas cuestiones habidas sobre la materia y se estudiaron algunos antecedentes llevados por el Ministro de Relaciones.

Por la tarde celebró una larga conferencia con el Ministro de Relaciones, el Ministro de Alemania señor Von Erckert.

Se trataría de hacer volar en Iquique el barco "Karlo"

Comunicaciones recibidas anoche de Iquique, nos hacen saber que el subdelegado marítimo de Pisagua, en cumplimiento de órdenes superiores, impartidas por la Dirección del Territorio, visitó en la tarde del Martes dos vapores y dos veleros alemanes internados en Pisagua.

El subdelegado comprobó que en el velero "Karlo", se habría instalado una verdadera máquina infernal destinada a hacer volar el barco e inmediatamente trató de buscar el secreto de la máquina, ordenando descargarla de los explosivos que contenía, a lo que se opuso el capitán, amenazando al subdelegado con no responder de las consecuencias si éste insistía en sus propósitos.

El mismo capitán confirmó al subdelegado marítimo, que efectivamente el buque estaba presto a ser volado, agregando que la intromisión de manos extrañas acarrearía una catástrofe. Ante la citada actitud del capitán del "Karlo", el subdelegado regresó a tierra y poco después, el capitán del vapor alemán "Ossirys", comunicó al subdelegado marítimo que el velero "Karlo" daba aviso por medio de señales que su capitán estaba dispuesto a cumplir con las disposiciones superiores, descargando la máquina y entregando los explosivos.

Por su parte el director del diario "La Provincia" nos anunció anoche, que la tripulación del vapor "Karnak", intentó ayer volar este barco, anclado también en Pisagua.

LAS OBRAS DEL PUERTO DE SAN ANTONIO

Memoria correspondiente a los meses de Junio, Julio y Agosto de 1918

Recepción definitiva de las obras

Las obras contratadas con la firma Galtier, están terminadas totalmente, habiéndose hecho la recepción del espigón de atraque en Abril último, que era la última obra por recibir.

La masa general de los trabajos fué recibida provisoriamente en Agosto de 1917, y transcurrido el año de garantía que estipulaba el contrato, se procedió a su recepción definitiva el 14 de Agosto último por la comisión designada por el Supremo Gobierno.

Antes de dicha recepción, se procedió a revisar prolijamente todas las obras, taludes, etc., y se reforzaron algunos puntos donde se habían producido algunos movimientos en los enrocados de defensa y hacia el sur del espigón de atraque.

TESORERO MUNICIPAL DE IQUIQUE

Encuéntrase en esta, en comisión de servicio, el tesorero municipal de Iquique señor Armando Silva Valenzuela.

MEMORANDUM

TURNO MEDICO DESDE EL 8 AL 15 DE SEPTIEMBRE DE 1918

Servicio Médico nocturno permanente

Asistencia Pública, San Francisco 85.

Posta número 2, Hospital de San Vicente de Paul.

Boticas de turno permanente

Botica Alemana, Catedral 1990. Hasta las 24.

Farmacia Moderna, San Diego 255. Hasta las 24.

Boticas turno semanal

1.a Comisaría, Botica Alemana, 21 de Mayo 839.

2.a Comisaría, Botica Araya Escón, Vicuña Mackenna 833.

6.a Comisaría, Botica La Corona, San Diego 99.

7.a Comisaría, Botica Libertad, Catedral 2799.

7.a Comisaría, Botica La Rosa, Delicias 3309.

11.a Comisaría Botica La Unión, Delicias 3998.

Practicantes de cirujía menor

Eleodoro Aguilera, Independencia 1386.

Camilo Ortiz, Escanilla 876.

Pedro A. Silva, San Antonio 532.

B. Jofré, Bascuñán Guerrero 544.

Antonio Toro G., Domeyko 278.

Geremías Aguilera, Girardi 55.

Enfermeras

Laura Araos, Delicias 24.

Laura Lagos, Alonso Ovalle 1369.

Ursula Tapia, Serrano 322, casita número 13.

Matilde Viveros, Baquedano 854.

Brígida Farías, Rosas 1819.

Belarmina Mena, López 681.

María S. Briones v. de M., Lord Cochrane 456.

Rosa Sánchez B., Arturo Prat 515.

Magdalena Uribe Uribe, Lord Cochrane 456.

Natalia Ferrux L., Brasil 692.

Encarnación Pinto, Andrés Bello 278.

María E. Espinosa M., Santa Rosa 368.

Laura Ríos M., García Reyes 736.

María Sánchez, Cóndor 742.

Matronas

Sabina Rojas v. de Leiva, Olivos 1177.

Josefina Florax, San Isidro 530.

Beatriz Albornoz, Maruri 482.

Filomena Reyes, Lord Cochrane 1658.

Laura Carreño, Brasil 506.

Amalia de la Fuente, Bezanilla 1333.

Juana Rubio, Toesca 2158.

Julia Cataldo, Gorbea 2536.

María Perrin de T., Molina 148.

Ana Ramírez, Sofía Concha 22.

Trinidad Rodríguez, Maruri 275.

Amelia Matus Fuentes, San Francisco 1438.

Celia Jiménez M., Rosas 2370.

Eduvigis Valdés A., Maruri 789.

Elvira Delgado O., Almirante Barroso 753.

Rita Pérez v. de Alvarez, Gálvez 727.

Angela González M., Victoria 853.

Liduvina Palma de Osses, Herrera 542.

Carmela Meneses R., Huemul 2110.

Ana Salcedo V., Serrano 620.

Laura Ortiz A., San Francisco 1657.

Zoila Rosa Vidal, Nataniel 974.

Virginia Ollandini de Desimoni, Serrano 241.

Esperanza Maturana, Nataniel 970.

Lucrecia Mena A., San Delfo 22.

Dispensario Municipal de Ojos. — 21 de Mayo 532. Atendido por el Dr. García C. Funciona los Martes, Jueves y Sábados, de 16 a 17.

Asistencia médica gratuita (Partos y Niños)

Del profesor Dr. Rodríguez Barros, Merced 384.

Se atiende diariamente, desde las 15 1|2, a embarazadas, Lunes, Miércoles y Viernes; a niños menores de dos años, proporcionando alimentos y medicinas, Martes, Jueves y Sábados, y a toda hora se dan tarjetas para asistencia a domicilio de las matronas.

Consultorio Gratuito para niños menores de cinco años, asistido por el médico de ciudad Dr. Barros Ovalle Martes y Viernes, de 8 a 9, Santo Domingo 1243.

Dispensarios Sanitarios Municipales dirigidos por el Dr. Mateo Concha Funcionan los días Lunes, Miércoles y Viernes, en A. Barroso 820, y Martes, Jueves y Sábados, en Gálvez 157, de 20 1|2 a 22.

GRAN CASA
HABITACION
en la Alameda de las Delicias en situación privilegiada, se vende con extraordinarias facilidades de pago.
Tratar en
CATEDRAL 1143
De 2 a 5 P. M.
o-3447-30-i

"MY LORD"
CIGARRILLOS
HECHOS CON TABACO MARILANO
20-y

Arados especiales para Viñas
TODOS DE ACERO
AVERY N.o 25.
AVERY CRICKET.
AVERY N.o 28 DE MANCERA REVERSIBLE.
VERNETTE DE 1 Y 2 PUNTAS.
Ver nuestra Exposición:
RAAB, BELLET y Cía.
SANTIAGO, ESTADO 235 -:- TALCA, COMERCIO 840

Vidrios Planos
Colocamos y vendemos vidrios de todas clases a los precios más bajos que hay en plaza.
Sírvase pedir presupuestos a esta Casa.
PIMTEIN HNOS.
COMPAÑIA 2015, FRENTE PLAZA BRASIL. — TELEFONO 781
NOTA.—Atiende pedidos de provincias.

Ismael Errázuriz O.
Corredor de la Bolsa de Comercio
Se encarga de la compraventa de acciones, bonos, etc., contratación de préstamos hipotecarios y conversiones de deudas.
AGUSTINAS 1180

LAS ALMORRANAS SE CURAN EN 6 A 14 DIAS
Se garantiza que el UNGUENTO PAZO curará las Almorranas, simples, sangrantes con picazón o externas, en 6 a 14 días o se devolverá el dinero. Hecho por la PARIS MEDICINE Co., St. Louis, E. U. de A.

Cemento "MELON"
Unicos Depósitos autorizados para vender nuestro **CEMENTO**, los señores:
BALFOUR LYON Y CIA., Alameda 1751, frente a Castro.
BARRACA "LA INDEPENDENCIA", del señor Cristino Alonso, Independencia número 734.
BARRACA "LA SAN DIEGO", de los señores M. ESCOBEDO y Cía., San Diego número 2320.
BARRACA "LA REPUBLICA", del señor MANUEL ECOBEDO, Avenida República 717.
BARRACA "IBERIA", del señor F. GARCIA PAZ, Matucana 745.
GRAU HNOS., Providencia número 696.
G. LARIOS Y CIA., BARRACA "LA MAPOCHO", Mapocho 1645. — CASA LARIOS, Delicias 2843. — BARRACA "EL SIGLO", Molina 77.
LLOBET LUIS, Morandé 800.
LAZO ROMULO, Arturo Prat 1099.
MAC-CLURE ALFREDO, Agustinas 2261.
PUIG BARTOLOME, Mapocho 3260.
ROSS GUILLERMO, Avenida Matta 410.
SOCIEDAD NACIONAL DE BUQUES Y MADERAS.—BARRACA VENEGAS, Tarapacá 851. — BARRACA ALAMEDA, Delicias 3480. — BARRACA CHILE, Vicuña Mackenna 640. — BARRACA EL GLOBO, Delicias 2967.—BARRACA LA VEGA, Salas 150.
COMPAÑIA GENERAL COMERCIAL, Avenida Yungay 3241. — VICUÑA MACKENNA esquina Av. Matta.
BARRACA EL PLANETA, del señor RAMON SAEZ, Maestranza 783.
PALMA BALDOMERO, San Gregorio 3070, Ñuñoa.
BERGUECIO EULOGIO, Mercería EL GALLO, San Diego 432.
CLAUDIO CARAVES Y CIA., Independencia 1060.
ALFREDO ALBORNOZ, San Bernardo, O'Higgins 120.

Y no respondemos, por lo tanto, de la calidad del cemento vendido por otras personas. Hacemos esta advertencia debido a la existencia en plaza de cemento "Melón" falsificado.

EL PRECIO DE VENTA en los depósitos autorizados se fijará por los diarios cada vez que sufra una alteración, siendo, por ahora de **$ 30.30 m|c., los tres sacos** (igual a un barril), puesto en cualquiera de los depósitos mencionados.

El precio por carros completos es hoy día de $ 28, puesto en Calera, los tres sacos.

Sociedad Fabrica de Cemento de EL MELON Bandera núm. 185
PERC[illegible]
Gerente.

HOY, ESPECIAL — ALHAMBRA — HOY, NOCHE
EMPRESA DE TEATROS Y CINEMAS LTDA. — SIEM PRE LAS MEJORES PELICULAS
Susana Grandais — En la graciosa y delicada comedia — Los Tres Sitiadores
Obra eminentemente artística, que hace sentir grandes emociones.

FOX — VIERNES DE MODA — TRAGEDIA
LA CEGUERA DE LA PASION
Interpretación del gran trágico R. MANTELL y de la eminente dramática C. HAMPER.
EL CASO DE UN LOCO AMOR
DOMINGO EVTRAORDINARIO.—La poderosa manuctura que superará a todas las conocidas y por conocer.
TRIUMPH será presentada por EL CINE ALHAMBRA, único concesionario.

Teatro Politeama
PROGRAMA MAX GLÜCKSMANN
HOY: El Complot de los Petroleros — Y — CHAPLIN A LA 1 DE LA MAÑANA
Chistosísima creación, en la que trabaja solo Carlitos.
Mañana Viernes de moda: Gael Kane la gran trágica norteamericana en EL CRIMEN DE AYER

Teatro Electra
Especial: Bryant Washburn en EL JOVEN ZAPATERO
Noche: LA CANCION DE WESNER por la Bertini; y CHAPLIN VIGILANTE

MATRIMONIOMANIA o CASAMIENTO ACCIDENTADO
Interpretada por Douglas Fairbanks y Constance Talmadge
será la cinta con que se estrenará el
ROYAL THATRE
Estos nombres serán suficiente garantía de éxito... Pero aún hay más: es marca
TRIANGLE

TEATROS

Municipal

La función de anoche. — Ayer por la noche se efectuó en este teatro la función a beneficio del Cuerpo de Bomberos.

El teatro constituyó un lleno desbordante. La función transcurrió agradablemente y con no pocas novedades, pues, a más de la obra elegida para ser representada, que fué "Thais", se cantó la Canción Nacional, que fué interpretada por el tenor Navia, acompañado del coro.

La obra puesta en escena, como lo dejamos dicho, fué "Thais", a cargo de la señora Carmen Melis y de Taurino Parvis.

La señora Melis y el señor Parvis, como en ocasiones anteriores, fueron objeto de nutridos aplausos.

La orquesta fué dirigida por el maestro Padovani.

Para hoy se han incluído en el programa Los Puritanos, con María Barrientos. Mañana Viernes Vá Aída, por la tarde, y por la noche Rigoletto.

Teatro Santiago.— Anoche se estrenó en este teatro la revista de aparato "¡Vaya calor!", libro de Sebastián Franco Padilla y música del maestro Rafael Palacios.

El estreno se hizo en segunda sección y con un público numeroso.

La revista, como se había anunciado, es de gran aparato escénico y presentada con lujosas decoraciones, hechas especialmente para la obra.

Los cuadros y escenas de que ella consta han sido tomados con todo acierto, y contrariamente a lo que ocurre en la generalidad de estas obras, mantienen entre ellas una ligera hilación que realza la presentación en su conjunto.

Los dos primeros cuadros y los de "Las hijas del Sol", el de "Las copas" y otros de actualidad nacional, representan escenas en la que hay gracia y movimiento y a los cuales Llorca, los hermanos Retes y Montero les dan un marcado realce con su actuación bastante discreta.

La revista debido a la adaptación que le ha dado la empresa toma como base para el desarrollo de sus cuadros el aburrimiento y desesperación de un literato que busca la llama de la inspiración... Llega así hasta "Las fraguas de Vulcano" para recorrer luego un entretenida presentación de escenas en las que destilan tipos caractérizados en cortos y livianos parlamentos.

"¡Vaya calor!" alcanzó un franco éxito que se debe también en parte a la buena interpretación que de sus roles respectivos hicieron Josefina Fornas, Crisanta Blasco, María Hernández, Llorca, los hermanos Retes, Fernández, Montero y Ramírez, los cuales fueron muy aplaudidos.

"¡Vaya calor!" gustó al público, pues es una revista de méritos y habrá de mejorar aún más en su presentación, una vez que se corrijan ciertos defectos inherentes a todo estreno.

La orquesta, que tiene intensa labor, se desenvolvió acertadamente, sobresaliendo en aquellas ejecuciones de música marcadamente americana.

En dos o tres números sin embargo el maestro Llobet creímos debía llevarla un poco más ligero.

Hoy se repite "¡Vaya calor!" en segunda. En la sección vermouth hará su presentación la celebrada tonadillera Luisa Vila, estrella del género y creadora de muy hermosas canciones, que llega precedida de gran fama. En la misma sección se hace también "La libertad de Montero", y por la noche habrá sólo dos tandas, en las que cantará Luisa Vila. En primera va el gracioso sainete "La gente seria".

Lola Maldonado.— Esta compañía de operetas se encuentra actuando con regular éxito en el Teatro Municipal de Oruro.

Se estrenó con "La reina del fonógrafo".

Susana Despr_az.—Con éxito se ha presentado en Coquimbo la eminente artista Susana Desprez.

Ha hecho dos funciones en el Teatro Apolo.

La Lusitana.— El éxito más halagüeño ha tenido la artística labor de esta gentil tonadillera.

En estos días ha variado bastante su repertorio, cantando couplets de muy buen gusto que el público ha aplaudido con entusiasmo.

Se nos informa que en estos días dará a conocer "Mi noche triste". Esta canción intercalada en un sainete que se estrenó en Buenos Aires titulado "Los dientes del perro", constituye su verdadero éxito.

También estrenará una tonadilla titulada "La chismosa" con la cual ha obtenido en vecina República un señalado éxito interpretativo.

Circos

Circo Strong-Mann.—En la carpa del Mapocho, entre Puente y Bandera, se anuncia para esta noche el estreno de este circo, que cuenta con un escogido personal recién llegado de Buenos Aires. Figuran entre ellos el Capitán Sáenz y sus hijas en sus difíciles pruebas de tiro al blanco, la familia Salinas excéntricos musicales, los acróbatas Pacheco, el tony Fischer y otros.

Cinematógrafos

Teatro Septiembre.—Hoy tarde se da por última vez "Tosca", el hermoso drama de Sardou que interpreta en forma admirable la Bertini.

Mañana se estrenan las series 8, 9 y 10 de "El buque fantasma"; las series 5, 6 y 7 se darán en la matinée del Domingo.

Esta noche dan un beneficio los estudiantes de arquitectura.

Teatro Novedades.—Cueto 257.—Hoy día de moda, tarde y noche, estreno. Susana Grandais se presentará en su mejor creación, "Los tres sitiadores", delicada comedia de excelente presentación e impresionada en magníficos interiores y en poéticos rincones de los Pirineos.

Mañana tarde y noche por última vez "Tosca" por Francisca Bertini.

Teatro Comedia.— En tanda continua de 15 a 18 (3 a 6 P. M.) se exhibe una sentimental película Paramount, titulada "Romanticismo".

En la sección especial a las 18.15 6.15 P. M.) se estrena "El secreto de la tumba", cuarto episodio de la sensacional película en series "El buque fantasma".

La Lusitana y Duarte tomarán parte en esta sección con nuevos números de su repertorio.

En la noche se inicia el sistema de las funciones por tandas, siendo la primera a las 21.20 (9.20 P. M.) solamente con biógrafo. En esta tanda se estrena hoy una película Traver-Film titulada "La tentación de los hombres".

En segunda tanda a las 22.30 (0.30 P. M.) solamente variedades por la elegante tonadillera La Lusitana y el célebre humorista Duarte.

Cine Alhambra.—A pedido de numerosas familias hoy se repetirá tanto en la especial como en la noche la delicada creación de la actriz Susana Grandais en la comedia de estilo "Los tres sitiadores".

Aparte del interés que tiene la trama de la obra, llama la atención el escenario en que se representa. Las diversas escenas son verdaderos paisajes nevados de los más bellos rincones de los Pirineos.

Mañana día de moda Fox presentará "La ceguera de la pasión".

En el Cine Alhambra.—Se anuncia el estreno de la emocionante tragedia "La ceguera de la pasión", estando a cargo los papeles protagonistas de los distinguidos artistas Genoveva Hamper, dramática, y Roberto Mantell trágico americano.

El estreno de esta obra será mañana.

"Marca de fuego". — Junto con arribar a Santiago esta nueva cinta Paramount de que tan buenas referencias ha hecho la prensa extranjera, tanto norteamericana como europea, la casa Paramount ha recibido diarios y revistas argentinos, sobre todo bonaerenses, que contienen muy favorables juicios sobre la película.

Según aquellas publicaciones "Marca de fuego" constituye un verdadero acontecimiento en la cinematografía porque a la fuerza dramática de su argumentación une una factura artística bastante buena.

La casa Paramount ha logrado impresionr en cada escena de "Marca de fuego" una obra de arte; los efectos de luz sorprendidos se suceden en serie interminable, aprisionando la atención del espectador que a la par que recrea su vista, sufre ante la realidad del drama que cruza ante sus ojos con el doloroso desenvolvimiento de un hecho de la vida diaria.

Los diarios argentinos concuerdan en afirmar que parte principal del triunfo de "Marca de fuego" se debe a la escrupulosa selección que la casa editora ha sabido hacer del elemento artístico que tiene a su cargo los roles principales.

Los nombres de Fannis Ward y de Hayakawa aseguran ese éxito.

Teatro Brasil. — En especial y nocturna se estrenará en este teatro la notable producción de la marca Jewell (grupo de la casa Universal) intitulada "El médico y la mujer". El argumento de esta película, adoptado de la popularísima novela "K" de Mari Rinchardt, nos presenta el doloroso y no poco común caso de un hombre inteligente y de gran porvenir, que ve todas sus ilusiones tronchadas por culpa de una mujer.

"El engañado".— Mañana en sección especial y el Domingo en nocturna se estrenará en el Teatro Brasil una película de la casa Metro, intitulada "El engañado". Debuta con esta obra una hermosa artista llamada Emilia Stevens, de la cual hablan mucho y bien las crónicas extranjeras. Esta obra ha sido desarrollada en las playas de moda de Estados Unidos, en los sitios donde acude la aristocracia.

Teatro Politeama. — Para hoy anuncia este teatro el estreno del "Complot de los petroleros", hermoso drama que seguramente será del agrado del público, y la graciosa comedia Chaplin "A la 1 de la mañana", cinta en la que trabaja solamente el inimitable mimo, haciendo escenas de gracioso efecto y en las que sorprende por sus ocurrencias.

Mañana como Viernes de moda, se pasará el drama "El crimen de ayer" cuya principal protagonista es la trágica norteamericana Gail Hane.

Teatro Electra.—Para la especial de hoy se anuncia la delicada comedia "El joven zapatero", interpretada por el simpático actor Brynat Washburn. Es una de esas creaciones norteamericanas en las que se une la gracia propia del argumento a la propiedad con que trabajan sus intérpretes.

Para la noche irá la cinta "La canción de Werner", cuya protagonista es Francesca Bertini, y se estrenará la comedia de gran hilaridad "Chaplin vigilante".

Royal Theatre.— La casa Glucksmann nos anuncia que en pocos días más, con seguridad absoluta estrenará el Royal Theatre, y nos pide advirtamos al público que sólo por dar mayores comodidades al teatro se ha postergado hasta hoy la fecha de su reapertura.

Mundial Cinema.— Plaza Almagro.— Presenta hoy la vista de gran interés y de mayor actualidad "El caos ruso" o "La tragedia rusa".

Teatro Alameda.— En especial estrena una de las más recomendadas producciones de la casa Fox, cuyo tema corresponde a una sentimental leyenda francesa, adaptada al cinema bajo el mismo nombre "La ley del amor". Para la noche anuncia el estreno dramático "Pecadora y mártir" de cuyo rol protagonista hace una creación Mary Garden, la aplaudida trágica norteamericana.

Teatro Delicias.— En ambas funciones pasa el sentido drama realista "Caprichos de la suerte", en la que han tomado parte celebrados artistas neoyorquinos.

Teatro Colón.— Un valioso estreno Fox anuncia para esta noche "El secreto de la novia", según la inspirada novela americana de Eduard Lewys.

Teatro Iris.— Castro 130.— Hoy presenta este cine dos estrenos.

En sección vermouth "Angustioso dilema", emocionante drama en 25 partes, cuya protagonista es María Luisa Derval.

En nocturna "El huracán de la vida", creación de Mlle. Napierkowska que se presenta en esta vista de intrigas como una notable artista.

Teatro Dieciocho.— Hoy se reprisa por última vez en este teatro en las secciones vermouth y noche la película Paramount, "Madame Butterfly", cuya intérprete es la simpática y elegante Mary Pikford.

Teatro Garden.— En las funciones especial y nocturna de hoy será por última vez exhibida la hermosa creación de Francisca Bertini, "Tosca".

Sábado "La guerra de la Pasión".

Mañana Viernes estreno de la vista Triangle, titulado "Manos arriba!"

Triumph.— La primera obra que presentará en Chile esta buena manufactura cinematográfica será "El libertino", visión recomendada por el sindicato de defensa social y por la prensa de Estados Unidos.

American Cinema.—Estrenará esta sala hoy en la noche la obra de palpitante actualidad "Tank de la muerte", primera creación de la trágica Tarbile González.

TEATRO ALAMEDA HOY
Noche. — Estreno GOLDWYN: Pecadora y Martir — Por Mary Garden.
Tarde. — Exito FOX: La Ley del Amor — Por Juanita Sawyer.
Mañana día de moda: EL CAMPO DEL HONOR — GOLDWYN. Gran orquesta.
Sábado, tarde y noche. Estreno: "MANOS ARRIBA" célebre novela de Cow-boys, donde el protagonista, lo mismo frecuenta los salones elegantes, como en las cabañas en traje de cow-boy, listo para las más terribles hazañas.
DOMINGO, Tarde y Noche: CHAPLIN EN UNA VIDA DE PERROS. La cinta del millón de dollars.

SETIEMBRE
Tarde. — Ultima vez: TOSCA
Noche. — Beneficio.
MAÑANA. — Estreno de series 8, 9 y 10: Buque Fantasma
Matinée Domingo: series 5, 6 y 7; y CHAPLIN A LA 1 DE LA MAÑANA.
CHRISTUS
Música del autor del "Battista", Giocondo Fino.
LO QUE MIS OJOS VIERON es la visión gráfica del hundimiento del "Lusitania", interpretada por Rita Jolivett, sobreviviente de ese trágico suceso.

TEATRO BRASIL—Hoy, Tarde y Noche. — Platea, $ 1.20. — Estreno UNIVERSAL:
EL MEDICO Y LA MUJER
Creación de la nueva actriz Mildred Harris. Famosa novela americana adaptada por Lois Weber, autor de "¿Dónde están mis hijos?"
Mañana, tarde y Domingo, noche: "EL ENGAÑADO". La cruel novela de un hombre que mucho amó, y por lo mismo mucho odió.
La 3.a función de El Buque Fantasma se estrena el Sábado, tarde y noche y se repite el Domingo en matinée, a las 15. La 2.a función en que da el Domingo en matinée es, a las 13.30.

HOY TARDE Y NOCHE. — TEATRO NOVEDADES. Cueto 257
Día de moda con sorteo en las dos funciones. Precios: $ 1.
Los Tres Sitiadores
por Susana Grandais, la niña mimada de nuestra sociedad

AVISOS DE CRONICA

TEATRO SANTIAGO
Empresa Teatral del Pacífico
Compañía Española de Zarzuelas y Revistas
MONTERO - FERNANDEZ
Hoy Jueves 12 de Septiembre de 1918, Hoy
Vermouth selecta, a las 18.20 (6.20 P. M.)
¡Gran acontecimiento artístico!
Debut de la eminente tonadillera
LUISA VILA
Y
La libertad de Montero
Noche: dos tandas, tomando parte
Luisa Vila
1.a a las 21.15 (9.15 P. M.)
La gente seria
2.a a las 22.15 (10.15 P. M.)
Grandioso éxito de la revista de gran aparato
¡Vaya calor!

TEATRO MUNICIPAL
Empresa concesionaria R. SALVATI
Temporada oficial de 1918
Gran Compañía Lírica Italiana
Maestro concertador y director de orquesta
ALFREDO PADOVANI
Hoy Jueves 12 de Septiembre
A las 21 horas (ant. 9 P. M.)
Función E. de las 6 extraordinarias.—La ópera en 3 actos del maestro Bellini
I. Puritani
María Barrientos.— J. Nadal.— A. Ordóñez.—L. Rossato.
Mañana a las 16 horas (antes 4 P. M.) 5.a función del abono vespertino: AIDA.
Noche: Ultima del abono extraordinario: RIGOLETTO.

J. Denis Lay Dentista AHUMADA 68 Teléfono 2013

GALVARINO PONCE DENTISTA
Cirugía y enfermedades de la boca.—Bandera 537. Teléfono 776.

A. MORA P. DENTISTA ESTADO 136

La transmisión del mando en el Brasil

El Gobierno de Chile se hará representar por una Embajada Extraordinaria. — Esta iría a bordo de un buque de guerra

Como se sabe, el 15 de Noviembre, se llevará a efecto la transmisión del mando supremo en el Brasil.

Deja la Presidencia de la República el Excmo. señor Braz y pasa a ocupar ese alto cargo de responsabilidad el señor Rodríguez Alves, que ya lo ha desempeñado en otras ocasiones.

El señor Rodríguez Alves acaba de dejar también la presidencia del Estado de Sao Pablo y es una de las personalidades más prestigiosas de la política en la República hermana.

El Gobierno de Chile, con motivo de estas ceremonias ha acordado, como una deferencia especial y en atención a los tradicionales lazos de amistad que nos ligan a aquella República, enviar una Embajada especial que se trasladará al Brasil en un buque de guerra.

Defensa del Salitre

La reunión de ayer.—La creación de un Ministerio de Agricultura, Minería y Fomento

En el Ministerio de Hacienda se reunió en la tarde de ayer, la Comisión que estudia la defensa del salitre.

Presidió el señor don Eliodo Yáñez y asistieron los señores Alejandro Bertrand, Javier Gandarillas Matta, Manuel A. Prieto, Augusto Villanueva y el pro-secretario señor Jorge Gustavo Silva.

Se trató largamente de la organización del ramo fiscal del salitre y de la cooperación entre los productores y el Estado.

En consideración a la importancia extraordinariamente predominante que debe atribuirse en el país a la industria de la minería, se aprobó la idea de recomendar la creación de un Ministerio de Agricultura, Minería y Fomento dentro del cual se crearía una Subsecretaría de Salitre.

Por otra parte, fué aceptada en general la idea de constituir la Dirección Fiscal del ramo de salitre, idea sobre la cual se deliberó extensamente a fin de determinar su funcionamiento como órgano de la intervención del Estado y el personal mínimum de que podría contar.

Ecos de la muerte

DEL CAPITAN AVIADOR BOIZO LANZA

Nota enviada al Presidente del Círculo de Oficiales Retirados por el Ministro del Uruguay, señor Ramos Montero

El Contralmirante señor don Vicente Zegers remitió al Ministro del Uruguay en Chile, señor don Dionisio Ramos Montero una sentida nota de condolencia, en nombre del Círculo de Jefes y Oficiales Retirados por la sensible muerte del Capitán aviador uruguayo señor Boizo Lanza.

Con este motivo, el señor Zegers, recibió la siguiente nota del señor Ramos Montero:

"Señor Contralmirante don Vicente Zegers R., Presidente del Círculo de Oficiales Retirados y Liga Patriótica Militar.—Santiago. — Señor Contralmirante: He tenido la honra de recibir la atenta nota de V. E. presentando sentidas condolencias por la lamentada muerte del malogrado capitán Boizo Lanza, distinguido oficial uruguayo, vinculado por lazos de afecto fraternal con sus nobles camaradas de este país y eslabón de oro, como muy bien dice el señor Contralmirante en la cadena de afectos que ligan al Uruguay con Chile.

Me fué dado oir, de boca del capitán Boizo Lanza, en Madrid, la noche que se dirigía a París, hace poco más de dos meses, los recuerdos más entusiastas y sinceros que hacía de este país hermano y de sus nobles compañeros al encargarme que a mi llegada a Santiago les dijera que llevaba el recuerdo de Chile en el corazón y que no había olvidado ni olvidaría jamás el cariño y la amistad con que había sido honrado en todos los círculos militares y sociales, ni a los profesores y alumnos de la Escuela donde se había formado oficial de aviación.

Estas nobles palabras constituyen un mensaje póstumo del capitán Boizo Lanza, que ruego al señor Contralmirante se digne recibir, para llevarlo a conocimiento, por su autorizado conducto, de sus nobles amigos y camaradas.

Al decir V. E. que tendré la honra de transmitir los fraternales sentimientos de condolencia, que por mi intermedio envían al Ejército y al pueblo del Uruguay los gloriosos tercios que forman ese Círculo y Liga Patriótica Militar, cúmpleme saludar a V. E. con mi más distinguida consideración.— (Firmado). —**Dionisio Ramos Montero.**"

EL PERSONAL DE TRANVIAS

Oportunamente hemos dado cuenta a nuestros lectores de las gestiones que se hacen por los empleados de la Tracción Eléctrica, para conseguir de la Empresa el aumento del jornal que ganan los maquinistas como punto principal, gestiones que, según nuestras informaciones, hasta anoche no habían tenido éxito, pues la gerencia no ha contestado la nota que le fué enviada hace días por los interesados.

Anoche ha empezado a repartirse citaciones al personal que compone el Consejo Federal N.o 2, en el que figuran casi todas los empleados de la Compañía de Tranvías, para que concurran a una reunión que se llevará a efecto esta noche, a las 20 1|2 horas (antes 8 1|2 P. M.), en el Teatro Odeón, ubicado en calle de Almirante Barroso entre San Pablo y Rosas.

Se nos dice que en esta reunión, el directorio del consejo dará cuenta de la marcha de sus gestiones ante la gerencia y que de la resolución que tome la asamblea dependerá el que haya o no tranvías en circulación durante los días de fiestas patrias.

Una concesión en la bahía

DE VALPARAISO

En Junio último se concede permiso para fondear una balsa de 400 toneladas. — Posteriormente se amplía este permiso.— Resolución dictada ayer por el Ministro de Marina, señor Robles

Con fecha 4 de Junio del presente año, el Ministerio de Marina, servido en ese entonces por el señor don Jorge Valdivieso Blanco, expidió un decreto por medio del cual se concedió permiso a los señores Nicolás Vial Puelma y Fernando Kiel Rojas, para fondear en la bahía de Valparaíso una balsa flotante de 400 toneladas, más o menos, en que se pudieran limpiar, calafatear y, en general, arreglar lanchas y remolcadores.

El mismo decreto establecía el plazo y otras condiciones a que debía ceñirse esta concesión.

La Dirección del Territorio Marítimo había previamente informado esta petición en favor de los señores Vial y Kiel, siempre que se tratara de una lancha no mayor de 400 toneladas.

Con fecha 26 de Julio próximo pasado, el Ministerio dictó un nuevo decreto por el cual se ampliaba la concesión a que nos referimos, en el sentido de que los concesionarios podrían construir y fondear en Valparaíso una balsa hasta de dos mil quinientas toneladas.

El Ministro de Marina, señor Víctor Robles, ordenó ayer telegráficamente a la Dirección de la Armada, que se suspendiera, por ahora, toda medida tendiente al cumplimiento del decreto.

RECARGO DE LA VIDA EN MILAN

Informe del Cónsul de Chile en esa ciudad.— Estadística.

Del informe que el Cónsul de Chile, don Felipe de la Fuente, envió al Ministerio respectivo, tomamos los datos siguientes:

El recargo de las especies alimenticias ha subido solamente una breve fracción de punto de 210.30 a 219.87 o|o. El alimento que ha subido más es el arroz, de 56 céntimos a 57. En Diciembre el aumento ha sido del 004 o|o y en comparación a Enero de 1917, en 48 o|o.

En los últimos 13 meses las variaciones de los recargos fueron las siguientes:

Enero de 1917, 142.19o|o; Febrero, 153.57o|o; Marzo, 159.81o|o; Abril, 159.98o|o; Mayo, 171.10o|o; Junio, 178.52o|o; Julio, 185.16o|o; Agosto, 185.85o|o; Septiembre, 188.72o|o; Octubre, 197.99o|o; Noviembre, 207.01o|o; Diciembre, 210.80o|o; Enero de 1918, 210.89o|o.

Calculando el recargo sobre el término medio de una familia obrera de 5 personas, en comparación al primer semestre de 1914, se tiene un aumento sólo por artículos alimenticios de 147o|o, los gastos de luz, calorífero y arriendo sufrieron un recargo de 121o|o.

En cuanto al **dazio** (impuesto comunal) de los artículos alimenticios podemos hacer una comparación en los 3 últimos años:

1914.—Dazio, L. 20.913,022; diferencia...

1915.— Dazio, 18.473,264; diferencia, L. 2.439,269.

1916.—Dazio, L. 16.434,243; diferencia, L. 2.039,521.

1917.— Dazio, L. 17.556,173; diferencia, L. 1.121,930.

Como se ve, en el año 1917 ha habido un aumento, pero este es debido a la mayor introducción de bebidas, la que alcanzó a un valor superior a L. 1.862,966.

El precio mayor del grano ha disminuído de L. 38,69 el quintal. En cambio, otras especies han aumentado en proporción notable en Diciembre de 1917, en comparación con el primer semestre de 1914. El pan en un 440|o y las papas en un 361o|o.

Don Valentín Letelier

Contesta la nota que le envió el Gobierno al concedérsele la jubilación

Hace poco dimos a conocer la nota enviada por el ex-Ministro de Instrucción Pública, señor don Pedro Aguirre Cerda, al señor don Valentín Letelier, con motivo de haber sido jubilado con sueldo íntegro.

El señor Letelier ha contestado al Gobierno con la nota que insertamos a continuación:

"Santiago, a 9 de Septiembre de 1918.—Señor Ministro:

He tenido la honra de recibir la nota fechada el 5 de los corrientes por la cual el Ministerio de U. S. se sirve expresarme el sentimiento con que el Supremo Gobierno me ve alejarme de la fiscalía de la Corte de Cuentas.

Resuelto realmente a dimitir mi cargo porque de un año atrás siento mis fuerzas casi por completo agotadas, es para mi tan satisfactoria y honrosa cuanto inesperada la palabra tan espontánea de aprobación con el Supremo Gobierno me da la despedida. Digo inesperada porque cuando esta fiscalía se ejerce austeramente (y yo nunca aprendí a ejercerla de otra manera) su ejercicio es más propio para concitar enojos, antipatías y odios que no para captar aprobaciones y aplausos. Agradezco, pues, profundamente la palabra tan benévola con que el Supremo Gobierno y el Ministerio de U. S. ponen fin al ejercicio de mis funciones de fiscal de la Corte de Cuentas.

Con la mayor consideración soy de U. S. Atto. y S. S.—(Firmado). —**Valentín Letelier**".

TRABAJOS POR ADMINISTRACION

Carbonera y galpón.—En pocos días más se iniciará la construcción de una gran carbonera de concreto armado para el servicio de los nuevos malecones, y que servirá simultáneamente a cuatro vías férreas de trocha normal. Esta carbonera recibirá el carbón que descarguen directamente a carros los buques que atraquen a los nuevos malecones, y también el que descarguen por lanchas en la darsenita. De ambos atracaderos tendrá acceso por rampas especiales.

Dragado.—En el espigón de atraque, el malecón de más a tierra tiene sólo 6 metros de agua, por haberse encontrado un pequeño banco duro, que no pudo extraer la draga "Rotterdam".

En la actualidad, se hacen gestiones para conseguir una draga adecuada al objeto, y en caso de no obtenerse, se procederá a remover el banco con dinamita, a fin de habilitar este tercer malecón con 8 metros de agua, como tiene el segundo malecón.

Movimiento comercial. — Para la explotación del puerto por el Estado, se ha dictado por el Ministerio de Hacienda, un reglamento, que empezará a regir en cuanto cese la actual explotación provisoria por cuenta de la Empresa Constructora, en el mes de Abril del próximo año.

La movilización de la carga se hará exclusivamente por la Administración del Puerto, con arreglo a tarifas y reglamentos que oportunamente se pondrán en vigencia.

El puerto empezará así a rendir sus frutos al Estado. En la situación en que quedará el próximo año, con sus actuales malecones utilizados y en servicio, las entradas cubrirán los gastos generales de administración y conservación de las obras, y una pequeña parte o nada, quedará para el servicio del capital invertido en las referidas obras.

Terminadas las obras complementarias que van a iniciarse, las entradas del puerto cubrirán todos los gastos, y harán el servicio completo del capital, con lo cual se tendrá la liberación económica del puerto, sin cargo alguno para el Estado, y con evidentes ventajas para la zona central del país.

A. SPINEDI - LOTERIA ARGENTINA
DIRECCION TELEGRAFICA: "SPIDI"
Sorteos próximos: Septiembre 24 y 30, de $ 80,000. El billete vale: $ 19 argentinos, 28 chilenos, en giro postal 42 francos; el quinto, a $ 4.50 argentinos, 7 chilenos ó 10 francos. Octubre 9, de $ 150,000. El billete: a $ 35 argentinos, 54 chilenos o 77 francos; el décimo: a $ 4.50 argentinos, 7 chilenos, 10 francos.
A todo comprador se le envía la lista oficial de los billetes premiados.
Los pedidos se contestan a vuelta de Correo.
A. SPINEDI, ESMERALDA 914. — BUENOS AIRES

Novedades de Primavera y Verano
en blusas modelos, chalecos, boas de pluma, capas de marrabu, etc., etc., encontrará en la
PELETERIA BLANCO ENCALADA
a precios más bajos que en el centro.
VENTAS AL CONTADO Y POR MENSUALIDADES.
Blanco Encalada 1617, frente a la Escuela Militar
TELEFONO INGLES 22, PARQUE
12-1

CONFRATERNIDAD CHILENO-ARGENTINA

LA EMBAJADA CHILENA QUE VA A BUENOS AIRES PARTIRA MAÑANA DE ESTA CAPITAL A LAS 14.30 HORAS.

LISTA DEFINITIVA DEL PERSONAL QUE LA COMPONE

El Poder Judicial se excusa de concurrir a las festividades y agradece al Gobierno la invitación que le hizo

La Municipalidad de Santiago acuerda hacerse representar por una delegación

LA CONCURRENCIA DE ESTUDIANTES CHILENOS

Mañana, en un tren especial que partirá de la Estación Mapocho a las 14.30 h., e dirigirá a Los Andes la Embajada extraordinaria que ha

DON AUGUSTO BRUNA

acordado enviar el Gobierno de Chile a la inauguración del monumento a O'Higgins.

Lista oficial de la Embajada

Publicamos en seguida una lista completa de las personas que com-

SEÑORA VICTORIA SAMPAIO DE BRUNA

ponen la Embajada. Esta lista es oficial y definitiva.

Embajador Extraordinario y Plenipotenciario, don Gonzalo Bulnes, senador de la República; señora Carmela Correa de Bulnes, hija y sobrina.

Don Augusto Bruna, senador, señora Sampaio de Bruna.

Don Braulio Moreno, en representación de la Excma. Corte Suprema.

Don Guillermo Pereira, ex-Ministro de Relaciones Exteriores, que recibió a la misión del señor Pueyrredón, señora Isabel Irarrázaval de Pereira e hijo.

Diputados: don Arturo Alemparte y señora Elena Polhammer de Alemparte

DON LADISLAO ERRAZURIZ

Don Ladislao Errázuriz y señora Blanca Pereira de Errázuriz.

Don Luis Orrego Lueo.

Don Alejandro Bezanilla Silva, en representación de la Iltma. Corte de Apelaciones de Santiago.

Don Francisco Bulnes Correa, consejero de Embajada, y señora Blanca Sanfuentes de Bulnes.

Delegación militar:

General de división don José María Bari, consejero de Estado, jefe de la delegación militar

Capitán DON ANIBAL AGUERO

Iltmo. Obispo de Dodona don Rafael Edwards, Vicario General Castrense.

Coronel don Mariano Navarrete.

Coronel don Juan Pablo Bennet.

Capitán don Aníbal Agüero.

Capitán don Enrique Caballero.

Delegación naval:

Contralmirante don Salustio Valdés, jefe de la delegación naval.

Capitanes de navío don Carlos Plaza y don Carlos Ward.

Capitán de fragata don Olegario Reyes del Río.

Adjuntos:

Don Fernando Claro Salas, don Jorge Silva Joacham, don Juan Casanova Vicuña, don Carlos Orrego

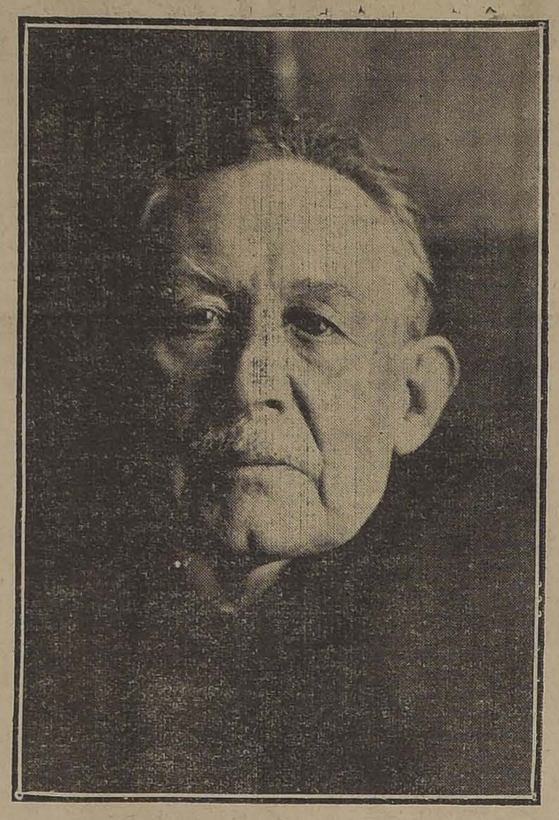

DON GONZALO BULNES

Barros, don Eduardo Balmaceda Valdés, don Enrique Morandé Campino.

La Corte Suprema y la de Apelaciones se excusan de hacerse representar en la Embajada

Hace algunos años, el Ministerio de Relaciones Exteriores dictó un decreto fijando el orden de precedencia en los actos oficiales.

DON GUILLERMO PEREIRA

El Poder Judicial estimó que no se le había asignado el lugar que le corresponde, y se ha abstenido de concurrir a las fiestas oficiales.

Reunida la Iltma. Corte, extraordinariamente, acordó dirigirse al Supremo Gobierno en los siguientes términos:

"Santiago, 11 de Septiembre de

GENERAL DON JOSE M. BARI

1918. — Se ha recibido el oficio de US. fecha de ayer, N.o 669, en el que se sirve expresar que el Gobierno desea que un Ministro de esta Corte forme parte de la comitiva oficial que concurrirá a Buenos Aires a la inauguración del monumento a O'Higgins, y al efecto, la invita pidiéndole designe la persona a quien quiera otorgar su representación. La Corte de Apelaciones de Santiago agradece la atenta invitación del Supremo Gobierno, y en su respuesta debe manifestar a US. que le habría sido muy grato proceder en conformidad a dicha invitación, si no hubieran obstado consideraciones, que es excusado consignar aquí, derivadas del acuerdo que sobre el mismo particular ha adoptado con esta fecha la Excma. Corte Suprema. Dios guarde a US. — **Alejandro Bezanilla Silva. — M. Fabres".**

Delegación de la Municipalidad de Santiago

La Municipalidad de Santiago,

SEÑORA IRARRAZAVAL DE PEREIRA

deseando retribuir las visitas oficiales que han hecho en otros años a esta capital diversas delegaciones del Municipio de Buenos Aires y de la Municipalidad de Montevideo, ha nombrado una delegación compuesta del tercer Alcalde don Eduardo Almarza, de los regidores

CORONEL DON JUAN P. BENNETT

señores Horacio Manríquez, Eduardo Larraín, Pedro Marín, y del secretario general de Comisiones don Fernando Lopetegui, para que en representación de la I. Municipalidad de Santiago, asista a las ceremonias y fiestas oficiales que tendrán lugar en la ciudad de Buenos Aires, con motivo de la inauguración de la estatua de don Bernardo O'Higgins y para que retribuya

DON FERNANDO CLARO SALAS

DON JORGE SILVA JOACHAM

también, en seguida oficialmente en Montevideo la visita que en el presente año hizo a Santiago la comisión municipal de aquella capital.

DON ARTURO ALEMPARTE

Concurrencia de estudiantes chilenos

El Gobierno invitó ayer a la Federación de Estudiantes para que se haga representar por tres de sus miembros en las festividades

SEÑORA POLHAMER DE ALEMPARTE

de la inauguración del monumento a O'Higgins.

Combinaciones transandinas ordinarias y extraordinarias

El Ministerio de Ferrocarriles ha recibido aviso de que durante la presente semana habrá las siguientes combinaciones de trenes internacionales a la Argentina para facilitar el transporte de pasajeros:

La combinación ordinaria que debió subir ayer lo hará mañana a primera hora, y la combinación del tren internacional para el turismo subirá después.

El tren en que se irá la Embajada de Chile a Buenos Aires, partirá de la Estación Mapocho a las 6 h. para transmontar los Andes el Sábado a primera hora.

El Domingo subirá la combinación ordinaria internacional.

DON LUIS ORREGO LUCO

La recepción en Buenos Aires

Por las comunicaciones que se han recibido de nuestro corresponsal en la capital del plata, sabemos que el gobierno argentino prepara una entusiasta recepción a la Embajada chilena.

El Subsecretario del Ministerio de Relaciones vendrá a esperar en Mendoza a la Embajada con

DON JUAN CASANOVA VICUÑA

el objeto de saludarla en nombre del Ministro de Relaciones Exteriores, Excmo. señor Pueyrredón.

El tren especial de la Embajada llegará a la Estación de Retiro del Central Argentino, en la cual se encontrarán formados 6,000 niños de las escuelas que cantarán los himnos chileno y argentino en el momento de la llegada.

Se ha solicitado el concurso de la Escuela de Aviación del Palomar para que algunos aviadores de la Escuela salgan al encuentro del tren internacional y lo escolten hasta la entrada de la Estación.

El tren llegará a la Estación de Retiro a las cinco de la tarde del Sábado. Una hora después la Embajada será recibida en audiencia pública oficial, en el Palacio de Gobierno, por el Presidente de la República Argentina, Excmo. señor Irigoyen, haciendo las presentaciones protocolares el Canciller señor Pueyrredón.

Los festejos oficiales

El gobierno bonaerense ha decretado día de feriado el 18 de Septiembre en homenaje a la conmemoración de nuestro aniversario patrio y ha acordado que se cante un Te-Deum, en la Catedral de Buenos Aires, en acción de gracia por tal hecho histórico.

Los banquetes

Entre las manifestaciones y agasajos que se hará a los miembros de la Embajada Chilena, figuran, un banquete en el Teatro Colón, ofrecido por el Intendente de Buenos Aires, un almuerzo en la Exposición Rural, ofrecido por el Presidente de la institución don Joaquín Anchorena; una comida en Campero, ofrecida por el Presidente del Senado doctor Villanueva; un banquete en la Casa de Gobierno ofrecido por el Presidente de la República; un almuerzo en el Hipódromo Argentino, ofrecido por el Ministro de Relaciones Exteriores señor Pueyrredón; un almuerzo en el Tigre; otro ofrecido por el Presidente de la Cámara de Diputados y otro ofrecido por la Bolsa de Comercio.

Otras manifestaciones

Fuera de las manifestaciones enumeradas, habrá también una función de gala en el Colón, un paseo a Flores por el ferrocarril subterráneo, un paseo por el río Luján, un baile ofrecido por don Matías Errázuriz y esposa, y otro ofrecido por la señora María Unzué de Alvear y un té en el Hipódromo ofrecido por el Presidente del Jockey Club.

El distinguido hombre público argentino señor Fernando Saguier ha cedido su palacio de la calle Rodríguez Peña 1673 para que se hospeden el Embajador y la comisión de damas y caballeros que la integran.

Inauguración del monumento a O'Higgins

El 18 de Septiembre se verificará la inauguración del monumento a O'Higgins erigido en la Plaza Rodríguez Peña, acto que tendrá lugar a las 2 P. M. y que revestirá gran solemnidad, después del cual se hará un desfile militar y un desfile de las escuelas y por la noche se realizará una gran procesión patriótica.

RESFRIADOS CAUSAN DOLOR DE CABEZA

El LAXATIVO BROMO QUININA desvía la causa. Se usa en todo el mundo para curar un resfriado en un día. La firma de E. W. GROVE se halla en cada cajita. Hecho por la PARIS MEDICINE Co., St. Louis, E. U. de A.

EN LA LEGACION DEL BRASIL

LA RECEPCION DE AYER EN HONOR DEL ENCARGADO DE NEGOCIOS DE ESE PAIS EN MEJICO, SEÑOR GURGEL DO AMARAL

EL MINISTRO DE CHILE EN RIO JANEIRO, SEÑOR IRARRAZAVAL, LE ENTREGA A ESTE DIPLOMATICO LA CONDECORACION DE LA ORDEN DEL MERITO QUE LE HA OTORGADO EL PRESIDENTE DE LA REPUBLICA

Ayer tuvo lugar en la residencia del Excmo. señor Ministro del Brasil, doctor Cardoso d'Oliveira, la recepción con que el señor Ministro, señora y familia despedían al señor Luis A. Gurgel do Amaral distinguido secretario de la Legación, a quien la cancillería de Río Janeiro acaba de trasladar a Méjico en el carácter de Encargado de Negocios.

Asistieron a esta hermosa fiesta social el Excmo. señor Nuncio Apostólico y todo el personal de la Nunciatura, el señor Subsecretario de Relaciones Exteriores y señora Clemencia Reyes de Donoso Carvallo; el Ministro de su Majestad Británica y señora; el Ministro argentino y señora; los Ministros de España, de Bélgica, de Holanda, del Uruguay, etc., etc.

Acudió también un gran número de familias de nuestra más distinguida sociedad.

Una excelente orquesta amenizó esta selecta reunión; las danzas se prolongaron hasta las 9 de la noche y fué servido a los invitados un espléndido lunch.

Durante la fiesta, se produjo una nota que resultó sumamente simpática y que acentuó muy oportunamente el aprecio que supo conquistarse entre nosotros el señor Amaral.

En los momentos en que era más numerosa la concurrencia, se presentó en la casa de la Legación, el señor Ministro de Chile en Río Janeiro, don Alfredo Irarrázaval, quien fué introducido al comedor por el señor Ministro Cardoso d'Oliveira.

El señor Irarrázaval era portador de la Condecoración de la Orden del Mérito, que el Presidente de la República, previo acuerdo del Consejo de Ministros, había acordado al señor do Amaral.

En el momento de hacer entrega de esta insignia, el señor Irarrázaval pronunció, más o menos, las siguientes palabras:

"Señor Ministro, señora, Excmos. señores:

Me habréis de permitir que me asocie, con breves palabras, a la merecida y cariñosa manifestación de simpatía que el Excmo. señor Ministro de Brasil, su señora y familia, ofrecen en estos instantes, con la cooperación de todo el Cuerpo Diplomático y de nuestra sociedad, al señor de Amaral, que ha servido durante algunos años los cargos de Secretario y Encargado de Negocios de su país en Chile, y que ahora ha sido promovido a Méjico por la confianza de su Gobierno.

El señor Amaral fué el más inteligente y culto cooperador de la obra de acercamiento entre el Brasil y Chile, que vienen desenvolviendo, entre nosotros, con tanto éxito y con tanta sinceridad, el Excmo. señor Ministro Cardoso d'Oliveira y su familia.

El señor Amaral es un digno exponente de esa juventud brasileña, tan ilustrada como culta, que se educó en la tradición de la amistad inalterable de nuestros países.

El Gobierno de Chile ha querido manifestar al señor Amaral, antes de su partida, la estimación que le merece la actuación discreta y eficaz del joven diplomático brasileño, que mañana se ausenta de Santiago.

Al efecto, he recibido el honroso encargo de entregar a nuestro amigo la insignia de la Orden al Mérito, que hoy mismo le ha sido conferida.

Esta condecoración, la más antigua de América, fué creada en los días en que, juntos, los chilenos y los argentinos, combatieron por la emancipación de este continente.

Hoy día es una insignia de paz, que nuestro Gobierno confiere raras veces, a personalidades extranjeras que, por cualquier motivo, han comprometido los agradecimientos o las simpatías de Chile.

Al poner en manos del señor Amaral esta condecoración que, por mi conducto, el Gobierno le ofrece, hago votos muy sinceros por el éxito de su auspiciosa carrera diplomática, y deseo que, por donde quiera que lo lleven los itinerarios, siempre inciertos, de la vida diplomática, esta condecoración simbolice para él la estimación y el afecto que ha sabido despertar entre nosotros.

Estas palabras fueron recibidas por la concurrencia con entusiastas aplausos.

Contestó a ellas el señor Gurgel do Amaral con palabras tan sentidas como elocuentes.

"Esta condecoración — dijo — que me honra tanto y que acepto con tan vivo agradecimiento, no era, sin embargo, indispensable para que yo — en donde quiera que vaya — me acuerde de Chile, en donde voy a dejar tantos y tan queridos amigos.

No era necesario que esta estrella brillara colgada en mi pecho, porque la estrella de Chile la llevo grabada en el corazón.

Ruego al señor Ministro manifestar al Gobierno de Chile mis más profundos agradecimientos no solamente por la condecoración tan honrosa que me ha otorgado, sino también por haber elegido, para entregármela, el conducto de V. E., que tantos y tan eficaces esfuerzos ha sabido hacer por el acercamiento del Brasil y Chile".

El discurso del señor do Amaral fué muy aplaudido y a continuación usó de la palabra el señor Ministro del Brasil, doctor Cardoso de'Oliveira.

El señor Ministro estuvo muy feliz en su improvisación, y tuvo términos muy entusiastas para referirse a la actuación del señor Amaral, quien, según expuso Su Excelencia, dejaba en la Legación del Brasil en Santiago un vacío muy difícil de llenar.

"Ha sido dijo, el más inteligente cooperador de las labores de esta Legación; fué el mejor de los Secretarios y el más cumplido de los amigos.

Compartió nuestra vida de familia y deja en mi hogar un recuerdo perdurable, por sus condiciones de cumplido caballero.

El señor Ministro expresó con elocuencia sus agradecimientos al señor Irarrázaval, pidiéndole que trasmitiera estos sentimientos de gratitud, al señor Presidente de la República y terminó brindando porque el feliz éxito del joven diplomático, lo asista también en su nuevo cargo de Encargado de Negocios del Brasil en Méjico.

Tal ha sido, descrita muy a la ligera, esta hermosa fiesta que deja vibrando una nota de profunda cordialidad y de viva simpatía en nuestro mundo diplomático.

EN LA LEGACION DEL BRASIL

EL ANIVERSARIO PATRIO

El Brasil acuerda acreditar al Excmo. señor Cardoso Oliveira en calidad de Embajador extraordinario a las festividades patrias

EL DISTINGUIDO DIPLOMATICO PRESENTARA HOY O MAÑANA SUS CREDENCIALES

MODIFICACIONES INTRODUCIDAS AL PROGRAMA DE LOS AÑOS ANTERIORES

Circuló ayer la noticia de que el Gobierno del Brasil, respondiendo a los sentimientos de franca amistad que nos une desde tiempo inmemorial a ese pueblo hermano, había resuelto concurrir a nuestras festividades patrias en forma especial, para lo cual acreditaría en el carácter de Embajador Extraordinario en misión especial al Ministro Plenipotenciario en Chile, Excmo. señor Cardoso D'Oliveira.

Nos acercamos al Ministro de Relaciones Exteriores, señor Ru-

EXCMO. SEÑOR DON JOSE CARDOSO D'OLIVEIRA

perto Bahamonde, con el objeto de confirmar la noticia, y se nos afirmó su veracidad.

El señor Bahamonde nos agregó que el Excmo. señor Cardoso D'Oliveira, presentaría hoy o mañana sus credenciales al Presidente de la República, quien lo recibiría en audiencia pública oficial con las ceremonias protocolares correspondientes al rango de Embajador.

Esta distinción del Gobierno del Brasil, es una prueba más de la amistad tradicional que une a los chilenos y brasileros, amistad fraternal que en repetidas ocasiones se ha puesto en evidencia en grandiosas manifestaciones públicas, en las cuales las banderas de ambas naciones han desfilado entrelazadas por nuestras calles y plazas, y las aclamaciones al Brasil y a Chile han brotado del corazón de nuestro pueblo con igual entusiasmo.

Invitación al Cuerpo Diplomático

Informamos que la Presidencia de la República había repartido las invitaciones para las diversas festividades que se desarrollarán durante los días 18 y 19 del presente con motivo del 108.o aniversario de nuestra independencia nacional.

Con fecha de ayer el Ministerio de Relaciones Exteriores, repartió las invitaciones al Cuerpo Diplomático residente, a fin de que concurran al Te Deum que se cantará en la Iglesia Metropolitana el día 18 a las 11 horas.

Como se sabe, a esta ceremonia, concurrirá el Presidente de la República, Ministros de Estado, Cuerpo Diplomático y autoridades locales.

Por disposición suprema se ha acordado que durante esta ceremonia formen solamente los regimientos de infantería para que rindan honores al Presidente de la República, al mando del Inspector del Arma.

Terminado el Te Deum, el Presidente y Ministros regresarán a la Moneda, habiéndose determinado suspender el desfile que anualmente se verificaba frente al Palacio. Igualmente ha sido suprimida la recepción que se verificaba en los salones de la Moneda, terminada la ceremonia.

Las carrears oficiales

Por la tarde, a las 14 horas (2 P. M.), el Presidente de la República, acompañado de los Ministros de Estado, se dirigirán escoltados por el Regimiento Carabineros al Club Hípico, a fin de asistir a las carreras oficiales que se verificarán el día citado.

Se ha tomado esta determinación, a fin de que los obreros y gente de trabajo concurra a sus labores el día 20, que no es feriado.

Banquete oficial y función de gala

Por la noche se verificará en el Palacio de la Moneda, el banquete oficial que el Presidente de la República ofrece a los miembros del Cuerpo Diplomático residente y altos funcionarios de Gobierno.

Terminado el banquete, el Presidente de la República, Ministros de Estado y diplomáticos asistentes, se dirigirán al Teatro Municipal a la función de gala que la compañía de ópera ofrecerá esa noche.

Revista militar

El día 19, a las 14 y media (2 y media P. M.), el Presidente de la República, y Ministros de Estado, se dirigirán en coches de Gobierno escoltados por el Regimiento de Carabineros, al Parque Cousiño, a fin de revistar las tropas de la guarnición a las 15. Como se sabe, en esta revista se presentarán todas las tropas sin excepción.

Por la noche, el Presidente de la República ofrecerá en el Palacio de la Moneda, un banquete a los jefes y oficiales del Ejército. A este acto concurrirán los generales, jefes de brigadas, coroneles, y todos los jefes y oficiales que comanden tropas el día de la revista como igualmente los jefes de la Marina.

A este banquete serán especialmente invitados los adictos militares y navales acreditados ante las Legaciones extranjeras en Chile.

Por su parte, el Ministerio del Interior ha repartido las invitaciones a las autoridades dependientes de ese departamento.

La Viña Concha y Toro

Obsequiará a sus clientes con un

SORTEO
— DE —
25,000 PESOS

distribuído en la siguiente forma:

Un gran premio de. . . . $ 10,000
Diez premios de. 1,000
Diez premios de. 500

que se efectuará ante notario el 6 de Septiembre de 1919.
Por cada cuarenta pesos de compra se dará un número.
Los vales se canjean en

Moneda N.o 1030 y Manuel Rodríguez 42

15-i.

La venta de salitre a Inglaterra

La firma Gibbs y Cía. tendrá a su cargo la compra de salitre en Chile.— Conferencia que celebra con el Ministro de Hacienda el Gerente de esta firma, Mr. Blaird.

"La Nación" ha venido informando acerca de los diversos trámites que se han llevado a cabo entre el Gobierno de Chile y el Comité Ejecutivo de los Gobiernos aliados para la compra de salitre.

Como se sabe, esta negociación ha tocado ya a su término y se ha puesto fin a todas las tramitaciones.

Resuelto este negocio, los Gobiernos aliados han designado a la firma Gibbs y Cía. para que tome a su cargo la compra de salitre en Chile, de acuerdo con las bases a que se llegó en las diversas tramitaciones que se llevaron a cabo.

Con este motivo, en la tarde de ayer celebró una conferencia con el Ministro de Hacienda, señor don Luis Aníbal Barrios, el Gerente de la firma aludida, Mr. Blaird. En esta conferencia Mr. Blaird, puso en conocimiento del señor Barrios el acuerdo adoptado por los gobiernos aliados al designar a la firma Gibbs para que tuviera a su cargo la compra de salitre, directamente de los productores.

Por lo que respecta a esta tramitación, se llegó a un acuerdo satisfactorio entre el señor Barrios y el representante de la Casa Gibbs.

EN COMISION A INGLATERRA

El Gobierno ha comisionado al señor Rodolfo Codina Guevara para que se traslade a Inglaterra y estudie todo lo relacionado con la industria de la lana y algodón y sus colorantes.

SE LES NECESITA

En la Sección Clave del Ministerio de Relaciones Exteriores se necesita al señor Adolfo Walper y en la Oficina de Partes del mismo Ministerio se necesita al señor Pedro Piña Moya.

MINISTERIO DE RELACIONES

Audiencia al Cuerpo Diplomático

El nuevo Ministro de Relaciones Exteriores, señor don Ruperto Bahamonde, recibirá hoy a las 15 (3 P. M.) al Cuerpo Diplomático residente.

DEFUNCIONES

Agosto 11. — Oscar Latorre, de 1 año; Teresa Gormaz, de 2; Manuel Lira, de 21; Domingo Díaz, de 70; Margarita Núñez, de 35; Nicasio Carrasco, de 40; Manuel Mena, de 30; Juan Meza, de 18; Florinda Morales, de 60; María Carvajal, de 11; Luis Farías, de 25; Cristino González, de 25; James Hirt, de 44; Matilde Lespirasse, de 79; Amalio Olivos, de 55; María Rosas, de 20; Daniel Díaz, de 31; Fanny Castillo, de 63; Pedro Zuane, de 34; Alegría Ferrada, de 40; Rosa Vergara, de 16, y 16 niñitos menores de un año.

SOCIEDAD FARMACEUTICA

Esta Sociedad se reunirá el Viernes 13 del presente, a las 21 y media (9 1|2 P. M.) para seguir ocupándose del proyecto de Reglamento de Farmacias y Droguerías.

El Gran REMEDIO UNIVERSAL

Nitro Ozona, Lowe-Weissilog, el único comprobado por medio de la radiografía que cura la tuberculosis (tisis). Pruebas a la vista. Afamado desde 1887. Cura radicalmente: cáncer, gangrena, sífilis, enfermedades hígado, riñones, del estómago, pulmones, bronquitis, faringitis, asma, ipertrofia, diabetes, albuminuria, reumatismo, hidropesía, obesidad, raquitismo, epilepsia, apoplegía, anemia, catarro intestinal, disenteria, apendicitis, peritonitis, almorranas, fístulas, furunculosis, heridas, úlceras, tumores, contusiones, quemaduras, picaduras venenosas, enfermedades piel, sangre, enfermedades secretas. Prodigioso en aneurisma, en enfermedades del corazón, cerebro, vista, espina dorsal, etc. Viruela, peste negra, hemorrágica, peste bubónica, tifus, pestes y fiebres en general, son vencidas a las pocas horas con repetidos lavados intestinales y tomas. Igual tratamiento para demás enfermedades. Catecismo Nitro-Ozona, consúltelo todo enfermo, sea cual fuere el mal, encontrará el medio seguro de sanar radicalmente. Remítolo gratis quien lo pida.

LUIS LOWE,

Casilla 832.— Claras 149.— Santiago.— Droguería Daube y Boticas principales

Ferrocarril de Loncoche a Villarrica

Trazado definitivo

La comisión técnica designada por la Dirección de Obras Públicas para hacer los estudios definitivos del trazado del ferrocarril de Loncoche a Villarrica, partirá al terreno a fines de mes.

Componen la comisión los ingenieros señores Gabriel Quiroz, Julio Demanguel y Luis Zúñiga y los nivelladores don Crisanto de la Barra y don Leopoldo Prat.

REGENTES DE BOTICAS

La señorita Berta Avalos Robles ha sido autorizada para regentar la botica América, ubicada en Delicias 84.

También ha recibido igual autorización la señorita Corina Pino para la botica Blanco, Delicias 142.

SUBDELEGADO

Subdelegado de la 24 comuna rural, "Huechuraba", ha sido nombrado el señor Enrique Hurtado Suárez.

HUELGA DE OPERARIOS DE CALZADO

A la Intendencia se ha citado para hoy, a las 15 (antes 3 P. M.), a una reunión de patrones y obreros de la Fábrica de Calzado de D. Miguel Etchepare, que se encuentran en huelga desde hace varios días.

SOCIEDAD CHILENA DE HISTORIA Y GEOGRAFIA

Hoy Jueves 12, a las 18 h. 30 m. (6 1|2 P. M.) en la Biblioteca Nacional, celebrará sesión la Sección de Historia de esta Sociedad.

Tabla:

Edwards Alberto.— Historia de la Administración Montt. La revolución de 1859, primer período.

La entrada es libre.

CATEDRA DE DERECHO CONSTITUCIONAL

Don Alcibíades Roldán ha propuesto a la Universidad al señor Armando Labra Carvajal para que lo reemplace en la cátedra de Derecho Constitucional.

EL MINISTRO DE CHILE EN EL BRASIL

En la tarde de ayer conferenció con el Presidente de la República el Ministro de Chile en el Brasil señor don Alfredo Irarrázaval Z.

El señor Irarrázaval conferenció también con el Ministro de Relaciones, señor Bahamonde.

SOCIEDAD NACIONAL DE BELLAS ARTES

Se ha dirigido a los miembros de esta Sociedad la siguiente citación:

"El Comité de Formación tiene el honor de citar a Ud. a una reunión general que tendrá lugar el Jueves 12 del presente, a las 18 h. (6 P. M.) en Estado N.o 33, a fin de constituir nuestra Sociedad, en conformidad al art. N.o 19 de los Estatutos".

Se nos encarga avisar a las personas que no hayan recibido dicho aviso, se den por citadas, y se sirvan concurrir a esa reunión.

COBRO ADICIONAL FISCAL

Por decreto del Ministerio de Hacienda no se dió lugar a una solicitud de la Municipalidad de Florida en la que pedía se delegara en su favor el cobro del impuesto adicional Fiscal sobre los bienes muebles e inmuebles de dicha comuna.

Dr. GIANELLI
Especialidad en sífilis, piel, vías urinarias.
21 DE MAYO 562
Consultas: 1 a 6.

BOY-SCOUTS

Boy-Scouts de Chile.— Brigada Alcibíades Vicencio.—Sección Girls Guides.— La fiesta que debía verificarse el Miércoles 11 del corriente en el Teatro Septiembre, no se llevará a efecto por la lluvia hasta el 30 del presente.—La Comandante.

Brigada de Boy-Scouts J. V. Lastarria. — Beneficio. — El beneficio que la brigada tenía preparado y que hubo de postergarse por la lluvia se efectuará el Viernes 13 del presente, en el teatro Condell. Por esto se encarga a los scouts que tengan entradas, presentarse el día de la función a las 15 horas, (antes 3 p. m.,) a dar cuenta de ellas.

INSERCION

Santiago, 9 de Septiembre de 1918.

Señor
Administrador de la VIÑA CONCHA Y TORO
Presente.

Muy señor mío:

He tenido el agrado de recibir de Ud. la suma de ($ 10,000) diez mil pesos, valor correspondiente al número 24.425 que me pertenecía y que tuvo la suerte de salir favorecido en el sorteo verificado el 7 del presente.

La seriedad del sorteo y la prontitud con que me fué pagado aquel valor, hacen cumplido honor a la **Viña Concha y Toro**, la que, además de ofrecer a sus consumidores los mejores vinos del país, tiene la generosidad de obsequiarles valiosos premios en dinero.

Repitiéndole mis agradecimientos, tiene el gusto de saludar a Ud. su más atento y seguro servidor.

JOSE URRUTIA.

Domicilio: Portal Edwards N.o 2728.

Industria, Obras Públicas y Ferrocarriles

Malecón protector.— Los vecinos de Puerto Montt han solicitado de la Dirección de Obras Públicas que el derrumbe caído sobre la calle 21 de Mayo de esa ciudad, el mes de Julio último, interrumpió el camino público al canal de Tenglo y al puerto de Angelomó, camino que está siendo destruído por la acción del mar, y es preciso reconstruir un malecón que lo proteja, para lo cual se ha elaborado un presupuesto ascendente a $ 16,000.

Liceo de Concepción.— Hoy se abrirán las propuestas públicas solicitadas para construir un nuevo pabellón destinado al Liceo de Hombres de Concepción, con un presupuesto cercano a 240,000 pesos.

Certificado de inmunidad.— El Ministerio de Ferrocarriles ha dirigido una nota a la Empresa del Transandino manifestándole la conveniencia de que en el reglamento del servicio se consigne la obligación que tienen los importadores de animales para justificar el estado sanitario de ellos, exigiéndoles un certificado de inmunidad lo que serviría para prevenir la contaminación de la fiebre aftosa u otra enfermedad análoga de los vacunos.

Elaboración del carburo de calcio. —El geólogo de la Dirección de Minas y Geología del Ministerio de Industria, don Aquiles Concha, ha confeccionado un estudio sobre los métodos que se emplean en Europa para la elaboración de carburo de calcio.

El gobierno de Chile está interesado en la implantación de esta industria en el país y al efecto ha sometido a la consideración del Congreso un proyecto de ley que concede premios a los productores de carburo de calcio.

Adquisición de vagones.— La Dirección de los Ferrocarriles ha sido autorizada para invertir $ 34,000 oro de 18 d en la adquisición de vagones de tercera clase de pasajeros, carros bodega y correos.

Esta adquisición deberá hacerse en las fábricas nacionales.

Cuota de Chile.—El Ministro Plenipotenciario de Chile en Gran Bretaña, ha sido autorizado para que pague la cuota que le corresponde pagar nuestro país como adherente al Congreso Internacional de Ferrocarriles de Londres.

Excursión de estudio.— Regresaron a Santiago los alumnos de la Escuela de Artes y Oficios que en la semana pasada hicieron una excursión de estudio a Talcahuano, donde visitaron el dique, las fábricas y talleres fiscales y establecimientos industriales de particulares.

Compra de acero.— Se autorizó la inversión de $ 259,169 para el pago de 80 toneladas de acero que se han adquirido de los señores Bash y Cía., para los servicios de la Empresa de los Ferrocarriles; de $ 52,250 para adquirir en el país, 80 toneladas de fierro en lingotes destinados también a los Ferrocarriles.

Crónica policial

Reos condenados. — El segundo juzgado del crimen ha dictado ayer las sentencias que siguen:

Oscar Miguel Reyes, condenado a 60 días por hurto a Angel Capitani.

Juan Castro Méndez, a 541 días de presidio por robo a Pedro Pastene.

Oscar Sepúlveda Olmos, a 5 años de presidio por robo a Clotilde Ruiz.

Juan Reyes Merino, a 541 días de presidio por hurto a Pedro Montes.

Angel Peñalosa, a 120 días por robo a la Compañía Cervecerías Unidas.

Orfilio Ortiz e Isaías Moreno, a 40 días por hurto a Dorila Alarcón y Genaro Muñoz, a 120 días por hurto a Augusto Wolf.

Fallecimiento de un guardián.— En la madrugada de ayer dejó de existir el sargento 1.o de la Sección de Seguridad, Pedro Briceño, a consecuencia de una violenta enfermedad.

El sargento Briceño era un antiguo servidor policial y contaba con 18 años de servicios en la repartición nombrada.

En la Sección de Seguridad se erigió una severa capilla ardiente y sus funerales se efectuarán en la mañana de hoy.

Traslado de reos.—La Intendencia ha recibido una comunicación del Director de la Penitenciaría en que manifiesta se encuentra agotado el ítem de mil pesos de que se disponía para el traslado de reos condenados por los juzgados. Esta comunicación ha sido transcrita al Ministerio del Interior.

Vamianine

Tabes, Avariosis, Enfermedades de la Piel

Nuevo producto científico ni tóxico ni venenoso, a base de metales preciosos y plantas especiales.

Psoriasis
Eczéma
Acné
Ulceras

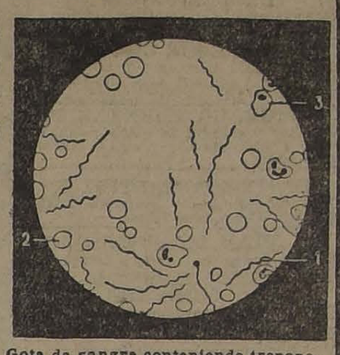

Gota de sangre conteniendo treponenas, agentes de la sífilis que desaparecen con una cura de VAMIANINE

OPINIÓN MÉDICA:

« La *Vamianine* viene a agregarse muy oportunamente al arsenal terapéutico de la avariosis y la dermatosis, y es para el médico una arma muy activa contra estas afecciones tan a menudo insuficientemente tratadas. »

Dr. FAIVRE,
Profesor en Clínica interna de la Universidad de Poitiers.

Establecimientos Chatelain, 2, rue Valenciennes, Paris.
Concesionario para Chile: AM. FERRARIS Santiago

Globéol

abrevia la convalecencia

GLOBEOL aumenta la resistencia del organismo y favorece la curación.

OPINIÓN MÉDICA:

« Puedo, además, afirmar que el *Globéol* abrevia notablemente la convalecencia, y esto se explica fácilmente. Pero, en manera general, puede decirse que representa el específico por excelencia de toda enfermedad de languidez. Es un tónico de primer orden que, contrariamente a los excitantes habituales, manifiesta una acción realmente útil y persistente. Abrevia la convalecencia y aumenta, por decirlo así, la fuerza de vivir, cuyo entero secreto reside, lo hemos visto, en el sostenimiento de las condiciones esenciales de la resistencia. Es por ésto que prescribimos tratamientos de *Globéol* a la mayoría de nuestros enfermos. Esta medicación no tiene contraindicaciones de ninguna clase, y permite la lucha contra la decadencia hematogénica. »

Dr. ETIENNE CRUCEANU, *Antiguo Interno en París*

Establecimientos Chatelain, 2, rue Valenciennes, París.
Concesionario para Chile: AM. FERRARIS, Santiago.

Ejército y Armada

Modificación en las horas de audiencia.— El Ministro de Guerra y Marina, señor Robles, se encuentra empeñado en terminar cuanto antes el estudio del presupuesto de la cartera a su cargo, correspondiente a 1919.

En vista de esto, y a fin de disponer del mayor tiempo posible para dedicarse a este asunto, desde el Viernes próximo modificará las horas de audiencia, en la forma en que lo anunciaremos oportunamente.

Destinaciones.— Se decretaron las siguientes destinaciones:

El capitán don Alberto Sierralta S., al Regimiento Velásquez, dejando de pertenecer al Maturana;

El teniente 1.o don Manuel Silva, pasará, hasta nueva orden, como agregado a la Dirección del Material de Guerra, dejando el Regimiento Ferrocarrileros.

El tiro nacional en Iquique. — Por iniciativa del Comandante del Regimiento Granaderos, de guarnición en Iquique, ha quedado organizado en esa ciudad el tiro de guerra para los ciudadanos de 18 a 45 años de edad.

Una comisión nombrada por el comando de dicho cuerpo, ha elaborado los reglamentos y condiciones porque se regirán los ejercicios de tiro.

Clubs de tiro al blanco.— Por el Ministerio de Guerra se ha declarado incorporado a la Asociación Nacional de Tiro al Blanco, al club denominado "Mineral del Teniente", ubicado en Rancagua.

—Se ordenó remitir al club anteriormente indicado, al "Secciones Unidas de la Armada", de Valparaíso; y al "Nacional de Santiago", de esta capital, el material que necesitan para la instrucción de sus socios.

Presentaciones.— Ayer se presentaron a la Comandancia General de Armas, el capitán don Guillermo Paredes, de Angol; los tenientes, señores Raúl Balmaceda, de Santiago, y Alfredo Pérez, de Tacna; y los cadetes de la Escuela de Ingenieros de la Armada, señores Jorge Taulis, Víctor M. Jiménez, Osvaldo Gómez, Héctor Sánchez y Marcelo Bachelet, de Talcahuano.

Departamento del Personal.— En esta oficina se necesita al teniente señor Eduardo Yentzen.

El Director General de la Armada.— Ayer pasó a conferenciar con el Ministro de Guerra, señor Robles, el Director General de la Armada, vice-almirante señor don Joaquín Muñoz Hurtado.

Este funcionario ha venido a Santiago por asuntos relacionados con el servicio.

El transporte "Rancagua". — Pasado mañana partirá a Estados Unidos, por cuenta del Gobierno, el transporte de la Armada Nacional, "Rancagua".

En este viaje llevará un valioso cargamento de productos chilenos, cuya demanda es creciente en la República del Norte.

Permiso para casarse.— Se concedió el permiso reglamentario al ingeniero 1.o de la Armada, don Ernesto Aylwin G., para que pueda contraer matrimonio con la señorita Dora Reitze P.

Compresores de aire.— En vista de lo informado por la Dirección General de la Armada, el Ministerio del ramo ha denegado una solicitud en que el señor Julio J. Arce R. pedía se nombrara una comisión para que estudiara un procedimiento de compresores de aire, de que es inventor, para reemplazar el combustible en los buques.

Inspección General de Máquinas.— En reemplazo del señor Ernesto de la Barra, cuya renuncia como escribiente de la Inspección General de Máquinas y de Construcciones Navales, ha sido aceptada, se nombró al señor Gil Villarroel.

Noticias Municipales

La sesión de ayer.—La sesión extraordinaria que debió efectuar ayer no se llevó a cabo por falta de número.

Dispensario Nocturno Municipal número 2.— Gálvez 157.— En este Dispensario se atendieron durante el mes de Agosto 445 enfermos, de los cuales 35 fueron mujeres. Enfermos nuevos se han inscripto: hombres 57, mujeres 10. En total se han atendido 512 enfermos.

Este dispensario está a disposición del público los días Martes, Jueves y Sábado, desde las 20 1|2 horas hasta las 22 horas (ant. 8.30 y 10 P. M.), para los hombres y los días Viernes de 17 1|2 horas a 19 horas (ant. 5.30 y 7 P. M.) para mujeres y niños menores de 10 años.

El servicio es gratuito y exclusivamente para los males venéreos. Está abierto al público justamente en las horas que tienen libres los obreros, empleados, etc. Se atiende con interés a todos los enfermos por médicos especialistas.

REMITIDO

"Señor director de "La Nación". —En estos últimos días en el diario "La Opinión", se ha estado haciendo comentarios sobre el crimen de la calle Lord Cochrane.

Entre esas publicaciones dicho diario, ha insertado mi nombre, queriendo envolver a mi persona en este drama con hechos y apreciaciones que carecen en absoluto de fundamento, puesto que en este asunto no he tenido nada que ver, y sólo fuí por obra de la casualidad un simple comensal en casa del señor Díaz Muñoz, en la noche de la tragedia.

Sin embargo, señor director, el diario en referencia ha estado indebidamente abusando de la libertad de imprenta, alarmando a la opinión pública con publicaciones sensacionales, falseando hechos y comentando a su antojo este asunto para que ésa gane dinero a costa de la honra de las personas y sus familias.

Es por ésto, señor, que no he querido dejarme reportear por "La Opinión", porque estaba seguro que falsearía las declaraciones que yo le diera, pues estoy convencido de que los reporters de ese diario son personas sin ninguna responsabilidad.

Tan es así, que estos señores sólo pretenden hacer ganar dinero a la imprenta a que pertenecen, que el propio director señor Luis Berríos, profesor además de la Escuela Normal de Preceptores, últimamente contaba frotándose las manos, a sus compañeros, y alumnos, que con las publicaciones que estaba haciendo el diario se había salvado la situación económica de éste, pues ahora ha aumentado enormemente su venta. Antes, decía, no había para pagar el personal y ahora habrá hasta para gratificarlo.

¡Buen ejemplo da a sus alumnos!

Es curioso que a un empleado público se le permita burlarse de casi todo el mundo, censurando a quien le da la gana, atacando, como lo ha hecho, hasta al propio Ministerio del cual depende.

Por último, señor director, le ruego me haga el servicio de publicar en su importante diario esta protesta que hago de esas falsas publicaciones, y dando al mismo tiempo a conocer al público el certificado que le acompaño, expedido por el tercer juzgado, en el cual se ha tramitado el proceso de la tragedia aludida, y donde queda probado que yo no he tenido nada que ver en este desgraciado asunto.

Con sentimiento de mi más alta consideración, y respeto, lo saluda su afmo. y S. S. S.

EMILIANO FELIU

"Certifico, a petición verbal de don Emiliano Feliú, y de orden de su señoría, que en el proceso por homicidio de don David Díaz Muñoz, no existe cargo alguno contra dicho señor, ni declaración ninguna que demuestre que el señor Feliú mantuviera relaciones íntimas con Corina Rojas, habiendo figurado solamente en carácter de simple declarante. — Santiago, 10 de Septiembre de 1918. — (Firmado). — E. Ossa L., secretario. — Hay una rúbrica. — Hay un timbre del tercer juzgado del crimen".

La Flor de Cabañas
CIGARRILLOS
HABANOS EXTRA FINOS
20-y

TRIBUNALES

CORTE SUPREMA

Movimiento habido en 11 de Septiembre de 1918

TRIBUNAL PLENO

Continuó la segunda de ayer y quedó en acuerdo.

Las causas de tabla no vistas.

Los señores Jorge Errázuriz con don Alfredo Egaña alegaron en la continuación.

Desistidas: Carlos Vatel con Juan Gandbong, c. fondo; Compañía de Aguas con Municipalidad de Iquique, c. fondo.

CORTE DE APELACIONES

I sala.—Agregada aprobada: Contra Castillo y otro; fallada de acuerdo: Fisco con Pinto; fallada la 1.a, Fisco con Winckler y otro; fallada la 3.a, Huber con Portales.

Alegaron: en la 1.a, don Isidoro Vásquez con don Luis A. Benavides; en la 3.a, don Luis Fidel Yáñez, por el recurso.

II sala.—C. Aguirre con M. Valladares, acuerdo; 3. R. A. Palma con C. Sánchez P. suspendida; 4. Borax Consolited C. Ltd. con Fisco, suspendida; 5. Quiebra R. Olivares, reposición, suspendida.

No vistas las demás.

Fallada de acuerdo: S. Guzmán con M. Merino; Recurso de recurso de S. Guzmán.

Alegaron: en la 1.a, don Arturo Alessandri R. con don Abraham Herrera.

III sala.—Agregada confirmada: Contra Valencia y otros; 1. Díaz con Campino, confirmada; 2. Molina con Gacitúa, confirmada; 3. Díaz con Ureta, confirmada; 6. Impuestos Internos con Tardita, desistida; 7. Sociedad Buques y Maderas con Golzmann, confirmada; 11. Troncoso con Irarrázaval, confirmada.

Fallada de acuerdo: Fisco con Sucesión Rojas.

Alegaron: en la 1.a don Luis Salinas M., confirmando; en la 2.a don Héctor Claro S., con don Rafael Gumucio; en la 3.a don Julio Salinas con don Pedro Luis González; en la 7.a don José R. Ibarra, confirmando; en la 11.a, don Domingo Silva R., confirmando.

IV sala.—1. Apelación de Luis Macuer, acuerdo; 11. J. Vera contra M. A. Belloni, mal anunciada; 22. F. Casas con Sociedad de Medidores, trámite.

No vistas las demás.

Fallada de acuerdo: F. Francois con C. Aubert; M. Devia de B. con E. Bretón, revocada; Sucesión J. P. Figueroa con Sucesión D. Sepúlveda, ha lugar; J. F. Mujica con E. Charme, sin lugar.

Alegaron: en la 1.a, don Ricardo Cabieses con don Humberto Gacitúa V.

SECRETARIA ALCALDE

Ingreso criminal

Incendio Fábrica de Eustaquio Sánchez, 3er. Juzgado; Carmen Covarrubias M., homicidio, 3er. Juzgado; Félix Larios con Blanca Olivos de Martínez, estafa, 3er. Juzgado; Sara Cáceres y otra, hurto, 3er. Juzgado; Horacio Muñoz y otros, hurto, 2.o Juzgado.

Ingreso civil

Julio Prieto con Isabel Ureta, 1er. Juzgado; Galmez Hermanos con Samuel Velasco, 1er. Juzgado; César Ruiz Tagle con Hortensia Humeres de P., 3er. Juzgado.

SECRETARIA FABRES

Ingreso civil

G. Burgalat, 1ra. instancia; Vila I. con Salas I., 1er. Juzgado Santiago; Quinteros D. con Alvarez C., 1er. Juzgado Santiago; Banco Santiago con Contreras C., 3er. Juzgado Santiago; Recabarren J. con Fisco, Antofagasta; Hidalgo W. con Fisco, Antofagasta; Ruy Gil-y. de L., con Band y Cía., 1er. Juzgado Santiago.

Ingreso criminal

Torrealba H. con Garrido H., San Fernando; Contra J. Rosales, Peumo; Contra M. Herreros y otros, San Bernardo; H. Zúñiga, Peumo; Contra J. Bustos, Curicó; Vallejos A. con P. Poblete, Vichuquén; Contra P. Gallardo M., Ligua; A. Ortúzar, 2o. Juzgado Santiago.

LA SONRISA "ROSS"

LA SONRISA CONTAGIOSA

Hay algnas personas cuya sonrisa suele comunicar bienestar y reflejarse en los rostros de todos los circunstantes. Tal es la sonrisa "Ross", tan diferente de la sonrisa ordinaria, puesto que tiene los rayos hipnóticos de una personalidad vigorosa, hecha fuerte y briosa por el uso de las **Píldoras de Vida del Dr. Ross.** Estas son las píldoras que hacen a uno optar por la vida y todo lo que ella significa. Es verdaderamente extraño que muchas más personas no luzcan esta sonrisa, siendo tan fácil de procurarse y estando tan bien en cualquier rostro.

Hasta los droguistas sonríen al preguntar si desea comprarles un frasquito de **Píldoras de Vida del Dr. Ross.**

12-i

PAIGE
6 CILINDROS

Económico, elegante y resistente
Turismo 5 y 7 asientos.
DARTMOOR 2 asientos.
BROOKLAND convertible de 2 en 4 asientos

WESSEL DUVAL & Co. HUERFANOS 944. Garage: CATEDRAL 1229.

14-i

SOMBREROS
- DE
PAJA

Si Ud quiere economizar dinero y no ser sorprendido con los precios, cómprelos directamente en

La Fábrica Nacional de Gorras y Sombreros,
DELICIAS 2636, FTE. A LIBERTAD,
donde los encontrará de ULTIMA MODA y ELEGANCIA.

Nahum Rosenblitt

NOTA.—No confundirla con otras sombrererías.

GUIA PROFESIONAL

ABOGADOS

ARTURO ALESSANDRI
ARTURO ALESSANDRI RODRIGUEZ
VICTOR ACEVEDO LECAROS
Domicilio y estudio. Delicias 1158. Horas de oficina de 9 a 11 1|2 y de las 16 a las 18.30. Teléf. Ing. 1414. Teléf. Nac. 183.

ERNESTO BARROS JARPA
Gálvez 88. Teléfono 1845.

CARLOS BORDEU ALEMPARTE
Estudio de don Pedro N. Pineda. Blanco 917. Valparaíso.

RAMON BRIONES LUCO
VICTOR CELIS MATURANA
LEON DEPASSIER
Oficina de asuntos judiciales. Morandé 432. Casilla 2853.

J. ENRIQUE COSTA Y JORGE COSTA
Teléfono 1076.—Santo Domingo 1131.

LUIS MALAQUIAS CONCHA S.
Asuntos civiles, criminales; accidentes; apelaciones. Compañía 1065. Casilla 1088.

ALCIBIADES CARRILLO
Morandé 131. Casilla 1214.

CLARO Y Cía.
Luis Claro Solar.—Samuel Claro Lastarria.—Héctor Claro Salas.—Fernando Claro Salas.—Morandé N.o 231. Teléf. 2355.

ALBERTO DURAN B.
Santo Domingo 1145. Casilla 2914.

FERNANDO ERRAZURIZ TAGLE
Estudio: Morandé 434. De 10 a 12.—De 14 a 18.

HERNAN ECHEVERRIA CAZOTTE
Huérfanos 1235. Domicilio: Carrera 172.

JORGE ERRAZURIZ TAGLE
Morandé 434. Casilla 2592.

NICANOR ELGUETA N.
Galería Alessandri 19-A (altos). Teléfono Inglés 586.

DANIEL FELIU,
OSCAR FELIU H.
Merced 557. Teléf. 582. Casilla 3277.

FERNANDO FIGUEROA VIAL
CARLOS VICUÑA FUENTES
Estudio: Catedral 1355. Casilla 3694. Teléfono 930.

MARTIN FIGUEROA ANGUITA
San Antonio 717. Teléfono 1681.

ARTURO FERNANDEZ PRADEL
Morandé 450. Teléfono Inglés 27.

LUIS FERRADA V.
Defensas ante la Corte Suprema. — Avenida Brasil 528.—9 a 12.

GALVARINO GALLARDO NIETO
Ahumada 168, altos. Teléf. 2343.

JORGE GALLARDO NIETO
Asuntos civiles y criminales.—Morandé 356.—Teléfono 1956.

EDUARDO GREZ PADILLA
Morandé 466. Casilla 1159.

MANUEL GAETE FAGALDE
Notario-abogado. Huérfanos 1242. Casilla 3113. Teléfono Inglés 1355. De 9 a 18.30. Domicilio: Vergara 261.

MANUEL GARCIA FRIAS
Agustinas 1330. Teléfono 2241. Casilla 1949.

OSVALDO HEVIA L.
Morandé 244. Casilla 1831.

ALFREDO MESA CAMPBELL
Morandé 466. Casilla 3446.

CARLOS MIRA B.
Estudio: Bandera 152.—14 a 17.

MANUEL MERINO E.
Arturo Prat 506. Estudio: Huérfanos 1235. Casilla 2407.

LORENZO MONTT
AMBROSIO MONTT WILMS
Compañía 1207.

GUSTAVO KALWASSER DIAZ
Estudio: Huérfanos 1153. Casilla 855.

MANUEL OLIVA
Estudio: Morandé 450. Atiende preferentemente juicios comerciales y criminales.

JULIO PIWONKA J.
Estudio: Huérfanos 1235, de 14 a 16.

ROBERTO DE PETRIS
Morandé 261. Teléf. 363. Cas. 4044. Juicios civiles, criminales y de comercio. Asuntos de jurisdicción voluntaria. Alegatos de provincia. Consultas.

MOISES POBLETE TRONCOSO
Casilla 375. Compañía 1238.

ARMANDO QUEZADA ACHARAN
PEDRO AGUIRRE CERDA
PEDRO DAZA BRANTES
Casilla 2861. Morandé 432.

CARLOS A. RUIZ B.
Morandé 432.

ALVARO RIVEROS A.
Santo Domingo 1175.

FERNANDO SANDOVAL HURTADO
Especialidad asuntos comerciales. Compañía 1065. Hora: 15 a 16.
x-7206-25-1

ENRIQUE TAGLE MORENO
Estudio: Morandé 426.

HUMBERTO TRUCCO
Oficina Ossandón. Huérfanos 1080.

LEOPOLDO URRUTIA
Banco Hipotecario de Chile, de 11 a 12 Santa Rosa 128, de 14 a 18.

ROBERTO URZUA PUELMA
Agustinas 1972.

BELISARIO VIDELA PRIETO
Morandé 239. Casilla 2775. Teléfono 2315.—9 a 11,—14 a 18.

JORGE VARAS VELASQUEZ
Huérfanos 1359. Estudio de don Miguel A. Varas H.

PEDRO N. PINEDA
PEDRO PINEDA RIOS
JOSE M. RIOS ARIAS
Abogados.—Valparaíso, Blanco 917. Casilla 1163. Teléfono 1288.

MEDICOS

Dr. ARNELLO
Ex-ayudante profesor Navarro. Anestesia general. Cirugía venéreas. Consultas: García Reyes 17, 12 a 14. Hospital San Vicente Paul: 16 a 18.

Dr. LEONIDAS AGUIRRE A.
Especialista enfermedades de niños y afecciones pulmonares. Consultas: 10 a 11 y 13.30 a 15.30. San Francisco 116.

Dr. LUIS AGUILAR
Cirugía, sífilis. Consultas: 13 a 15. San Isidro 229.

Dr. ALFREDO ALCAINO
Garganta, nariz, oído. Especialista Hospital Niños. Dieciocho 257, 14 a 17.

Dr. AMENABAR OSSA
Oculista, 14 años en Europa, 3 años médico-director del Hospital de Ojos condado de Stafford (Inglaterra). Merced 494. De 13.30 a 18.

Dr. ROBERTO AGUIRRE LUCO
Medicina general. Especialmente niños. Santo Domingo 401. De 13.30 a 15.

Dr. RAMON ARAYA ECHEVERRIA
Dolores desesperantes, Imsomnio, Algidez. Delirio, Convulsiones y Parálisis. Catedral 1867.

Dr. ARTURO BARRAZA ARAYA
Vías urinarias, sífilis. Puente 557. De 15 a 18.

Dr. L. BORQUEZ SILVA
Estudio en Europa. Medicina interna, pulmón, corazón, estómago e intestinos. Rayos X. Consultas: 14 a 17. A. Prat 82. Teléfono 6019.

Dr. BUSTOS
Oculista. Vergara 134. Consultas: 13 a 16. Teléfono 2204.

CARLOS BOLIVAR S.
Medicina general. Alameda 294. Consultas: de 13 a 15.

Dr. BISQUERTT
Vías urinarias, sífilis. Se trasladó a Moneda 859. 15 a 18. Casilla 2563.

Dr. BRAGA CASTILLO
Rayos X. Merced 136. Teléfono 1393. Consultas: de 9 a 10 y de 13 a 16.

Dr. MANUEL BRAVO B.
Clínica interna y enfermedades de niños. Huérfanos 2453. 14 a 16.

Dr. CORBALAN MELGAREJO
Moneda 1711. Medicina interna. Sífilis, (inyecciones venosas con un reciente arsenobenzol).

Dr. CABEZON DIAZ
Enfermedades de niños. Ortopedía y Cirugía. Consultas: 13 a 15. Dieciocho 289.

Dr. CASTRO OLIVEIRA
Garganta, nariz, oído. Estado 62. De 15 a 18.

Dr. CIENFUEGOS
Enfermedades de niños. Consultas: 13 a 15. Serrano 51.

Dr. CAMPOS MENDEZ
Medicina interna, Corazón, Hígado, Sífilis. 10 a 12. Huérfanos 2311. 14 a 17. Bandera 62.

Dr. LEON CHONCHOL
Titulado en París. Medicina general. Piel, venéreas. Consultas: 14 a 17. Santo Domingo 739.

Dr. LEONIDAS CORONA T.
Laboratorio Clínico. Delicias 868 (frente a Estado). Consultas: de 16 a 18. Teléfono 2483.

Dr. J. RAMON CAMPOS
Piel, venéreas, Pulmón, Vías digestivas. Lastarria 321. Consultas: de 13 a 16. Teléfono 2465.

Dr. MANUEL CALVO MACKENNA
Médico del Pensionado de San Vicente. 13 a 15. Compañía 1509. Teléfono Inglés 596.

Dr. ALVARO COVARRUBIAS P.
Cirugía y enfermedades de señoras. Martes, Jueves y Sábado 14 a 16. Riquelme 124.

Dr. ENRIQUE DAVILA H.
Medicina interna. Consultas: de 11 a 12. San Ignacio 243.

Dr. CARLOS DOREN M.
Cirugía, enfermedades de señoras. Delicias 176. Consultas: 14 a 16.

Dr. EUGENIO DIAZ LIRA
CIRUGIA DE NIÑOS Y ORTOPEDIA
Agustinas 1270. Teléfono 2285.

Dr. PAULINO DIAZ
Moneda 1963. Teléfono 1178. Consultas: 14 a 16.

Dr. DIAZ VELASCO
Medicina interna. Niños, Sífilis. Consultas: 13 a 16. Vergara 474.

Dr. RICARDO DONOSO
Estudios en Europa.—Medicina interna, especialmente pulmón, corazón.—Agustinas 619.—13.30 a 15.30.

Dr. JOSE DUCCI
Monjitas 877.—De 14 a 17.

Dr. FRANCISCO EDWARDS
Vías urinarias. Consultas: de 14 a 16. Teatinos 14.

Dr. ESPINA
Rayos X. Estudios en Europa. Medicina interna. Consultas: de 13.30 a 16. Delicias 1228 esq. Gálvez. Teléf. 2102.

Dr. JULIO EASTMAN
Catedral 2673. Consultas. de 13.30 a 15.30. Teléfono 2637. Casilla 1571.

Dr. FUENZALIDA BRAVO
Profesor enfermedades niños. Merced 560. Teléfono 1721. 13.30 a 15.30.

Dr. FIERRO BEYTIA
Ginecología, Partos y medicina interna. Serrano 735.

Dr. ARTURO FRITZ
Medicina general. Jefe Policlínica. Piel y Sífilis.—15 a 17. Huérfanos 1353.

Dr. FERRADA ALEXANDRE
Piel-Sífilis-urinarias. Se trasladó a Compañía 1470. Casilla 2868. Consultas de 14 a 17.

Dra. MARINA FUENZALIDA
Unicamente señoras y niños.—Consultas: de 13 a 15. San Martín 41.

Dra. JULIA E. GUTIERREZ C.
Partos, señoras, niños.—Delicias 471. Consultas: 13 a 16.

Dra. ANDREA GONZALEZ NOLLE
Señoras y Niños. Huérfanos 1693. Consultas: 13 a 16.

Dr. ERNESTO GREENE O.
Estudios en Europa. Cirugía y ginecología. Consultas: 14 a 16. San Martín 509, esquina Catedral. Teléfono 2860.

Dr. ENRIQUE GONZALEZ H.
Estudios en Europa. Estómago, intestinos, hígado, diabetes, obesidad, reumatismo. De 14 a 16.—Castro 107.

Dr. ARISTIDES GONZALEZ C.
Prof. extraordinario de Obstetricia. Partos, enfermedades señoras. Consultas: 13 a 15. Casilla 1551. Teléfono Inglés 1789. Huérfanos 628.

Dr. LUIS GODOY H.
Cirugía y anestesia general. Consultas: 13 a 16. Delicias 1367. Teléfono 2541.

Dr. GARCIA COLLAO
Ojos, nariz, garganta, oídos. Estudios Europa. 13 a 16. Agustinas 1128.

Dr. GARCIA GUERRERO
Bandera 575. Consultas: 15 a 16. Teléfono N.o 9 (Santa Elena).

Dr. JORGE HERRERA ROGER
Médico Hospital de Niños. Teléfono 2679. Delicias 2308. Consultas: 13 a 15.

Dr. IBARRA LORING
Estudios en Europa. Vías urinarias. Especialmente enfermedades riñon, vejiga, próstata. Consultas: 13 a 16. Nataniel 64.

Dr. ALEJANDRO INFANTE
Enfermedades de Niños. Médico del Hospital de Niños San Luis. Consultas: 13 a 16. Delicias 253.

Dr. ROBERTO JARAMILLO B.
Ejército 707. Teléfono 142. Parque.

Dr. ANDRES KOENIG
Hidroterapia científica, sistema Kneipp. Claras 549. 14 a 15.30.

Dr. A. KORNER ANWANDTER
Estudios en E. E. U. U. Cirugía, Ortopedia. Consultas: 14 a 17. Santo Domingo 623.

Dr. ARMANDO LEON I.
Médico-cirujano. Catedral 1612. Consultas: 13 a 15.

Dr. F. LANDA Z.
Médico de ciudad de Santiago. Rosas 1050. Teléfono 1003. Piel, partos. Enfermedades señoras. 13 a 16.

Dr. LEA-PLAZA
Enfermedades del sistema nervioso. Monjitas 303. 13-15.

PROFESOR LUCO
Enfermedades nerviosas y mentales. Se trasladó Merced 336. Consultas: 14 1|2 a 14 1|2.

Dr. MORAGA FUENZALIDA
Medicina y cirugía de niños. Cochrane 118. Teléfono 2804. 13-15, menos los Martes.

Dr. ITALO MARTINI Z.
Ojos, oídos, nariz y garganta. Delicias 227. Consultas: 14-16.

Dr. JUAN MONTENEGRO
Enfermedades de niños. Compañía 1770. Teléfono 2120. Regresó.

Dr. MONTERO
Profesor de dermatología, sifilografía, Piel, Sífilis, genito urinarias. Prat 309.

Dr. MORALES VILLABLANCA
Prat 356. Consultas: de 14 1|2 a 17 1|2.

CORA MAYERS G.
Médico-Cirujano. Niños y señoras; consultas: de 16 a 18. Compañía 1607.

Dr. MEZA OLVA
Estudios en Europa. Medicina interna. Especialmente pulmón, corazón, riñones, sífilis. Laboratorio clínico. Consultas: 15-16. Dieciocho 268.

PROFESOR MUJICA
Oculista.— Recoleta 868. Consultas: 10 a 12 y 13-14.

Dr. MOUAT S.
Ginecología-Partos. Ex-jefe de Clínica Ginecológica Dr. Korner. Se trasladó a Av. Brasil 25. Consultas: 13-16.

Dr. AURELIO MORALES
Vías urinarias. Sífilis. Lira 21. 17 a 19.

Dr. AURELIANO OYARZUN
Medicina general. Consultas. 13-15. Santo Domingo 1254.

Dr. OTTO PHILIPPI
Enfermedades de Niños. Santo Domingo 820, esquina San Antonio. Consultas: 13-15. Teléfono 2415.

Dr. F. PUGA BORNE
Delicias 1039. Consultas: de 14-17.

Dr. RICARDO PERALTA G.
Cirugía general, especialmente de niños. Claras 471.

Dr. DAVID PULIDO I.
Enfermedades de Niños. Santo Domingo 1646. Consultas: Independencia 287. 13 1|2 a 16 1|2.. Teléfono 2153.

PROFESOR PARDO
Cirugía y enfermedades de señoras. Consultas: de 14-16. Ejército 119.

Dr. PAREDES F.
Medicina-Cirugía. Especialista enfermedades señoras. Amunátegui 33, 14-17.

Dr. PRUNES
Estudios en Europa. Jefe de Clínica. Piel. Sífilis. Venéreas. Merced 490. Casilla 2894.

Dra. ERNESTINA PEREZ
Se trasladó a Compañía 1289, casi esquina de Teatinos. Consultas: de 14-17.

Dr. LUIS QUINTEROS ENCINA
Médico-legista. Cirugía. Partos. 13-15. Alameda 239.

Dr. EDUARDO DE RAMON
Cirugía, enfermedades de señoras. Consultas: 13-15. Maestranza 340.

Dr. FERNANDO ROMERO AGUIRRE
Partos. Enfermedades de Señoras. Cirugía. Catedral 2429.

Dr. JOEL RODRIGUEZ P.
Estudios en Europa. Medicina interna, especialmente estómago, intestinos. Rayos X. Consultas: 14-16. Claras 431.

Dr. F. RAYO RIQUELME
Cirugía, ginecología, Sífilis. — Lira 268. Lunes, Miércoles, Viernes, 13-15 Martes, Jueves, Sábado, 17-18.

Dr. CARLOS A. SOMMERS
Consultas: 13-15. Agustinas 1876.

Dr. OSVALDO SALAS C.
Catedral 2531. Medicina de adultos y niños. Sífilis. Consultas: 13-16.

Dr. SANTANDER
Medicina interna, estómago, intestinos, rayos X. Laboratorio: Moneda 321.

J. SOHWARZENBERG L.
Enfermedades de niños. Consultas de 13-15, excepto Jueves y Sábado. San Antonio 275. Teléf. Ing. 1344.

Dr. RAMON SILVA LEON
Enfermedades de señoras y partos. Catedral 1611.

Dr. SUAREZ ALVAREZ
Especialmente atenciones de la vista. Agustinas 853. Consultas: 13-15.

Dr. STUARDO
Estudios Europa. Enfermedades niños. Consultas: 13-16. Agustinas 1684.

Dr. TORRES TORRES
Jefe Clínica Prof. Korner. Enfermedades señora, cirugía. Catedral 1240, 15 1|2-17.

Dr. MANUEL A. TORNERO
Piel. Sífilis y venéreas. Maturana 439.. Consutlas: 13 1|2- 14 1|2-18 20.

Dr. CARLOS UGARTE J.
Medicina interna. Rayos X. Se trasladó. Santo Domingo 518, de 13 1|2 15.

Dr. P. VALENZUELA LARRAIN
Cirugía General, Ginecología. Consultas: 13-15, menos los Viernes Catedral 2092.

SIFILIS Y VENEREAS
Dr. Félix Grohnert B. Consultas: 14 a 17. Moneda 1592.

Dr. VARGAS SALCEDO
Cirujano. Consultas: 14-16. Teatinos 354. Teléfono 1060.

Dr. ARTURO VALENZUELA R.
Estudios en Europa. Tratamiento sin drogas. Cultura Física. Medicación natural. Santo Domingo 848. Consultas: 14-16.

Dr. G. E. VIDAL S.
Consultas: 16-18. Delicias 2646.

Dr. VILLALON
Oculista. Enfermedades de la vista. Estudios en Europa. Domicilio y consultorio. Santo Domingo 606. Consultas: 13-16 1|2.

Dr. ZUÑIGA C.
Partos. Enfermedades de Señoras. Jefe Clínica Obstetricia, Av. España 472. Consultas: 13-15. Teléfono 111. Parque.

Dr. WAUGH
606|Medicina interna, venéreas. sí-
914|filis. Reacción Wassermann. Consultas: 14-16. Catedral núm. 1988.

Dr. WIREN
Oídos, Naris, Garganta. Claras 471. Consultas: 14-16. Policlínica 8 1|2-11 A. M. Sólo para enfermos escasos recursos.

DENTISTAS

VICTORINO ALONSO
Dentista. Estudios en Philadelphia. Moneda 1164.

MAURICIO M. BALTIANSKY
Dentista. Cirugía dental. Enfermedades de la boca.—Arturo Prat 935.

LUIS R. BERRIOS MENDEZ
GUILLERMO CARTAGENA
ENRIQUE MORENO
Dentistas. Clínica Dental del Dr. Valenzuela B Huérfanos 1616. Teléfono 1642.

Dr. BAHAMONDE INZUNZA
Dentista. Ex-ayudante Clínica Escuela Dental. Extracciones complicadas indoloras. Huérfanos 1353. Regresó.

F. CASTRO C.
Dentista. Ayudante Escuela Dental. Especialidad Puentes, Coronas. Estado 250.

CLODOMIRO CONTRERAS
Ayudante Clínica Operatoria Escuela Dental. Maestranza 340. Consultas: de 13 a 18.

SALVADOR CASTILLO U.
Dentista. Jefe Clínica Prótesis de la Escuela Dental. Moneda 1588.

Dr. GUSTAVO CERDA LOPEZ
Dentista. Consultas: 9 a 11, 14 a 17. Arturo Prat 1548.

J. A. CASTRO OLIVEIRA
R. CASTRO OLIVEIRA
Estado 62.

EDUARDO HOLLSTEIN
Catedral 1787. Consultas: 9 a 12.

FORTUNATO ENCINA F.
Dentista. Trabajos rápidos y eficientes. Agustinas 849.

A. LENG H.
Ayudante operatoria Escuela Dental. Catedral 1275.

CORIOLANO LARA VALLE
Dentista, ex-ayudante Escuela Dental. Av. España 86.

MUÑOZ LOBOS Hnos.
Extracciones sin dolor, somnoformo, puentes, honorarios módicos. San Diego 307-448.

PEDRO A. MENDEZ
Estudios en Estados Unidos y Europa. San Antonio 451.

Dra. ELVIRA ROSAS S.
Bandera 76.

J. CAMARGO SANGINES
Dentista. Consultas: 14 a 17. Carmen 32.

Dr. JOSE MARIA SAAVEDRA
Especialidad Ortodoncia. Compañía 1458. Teléfono 1518.

Dr. LUIS PELLISA C.
Especialidad puentes, coronas y planchas. Se trasladó Agustinas 849. Casilla 775.

RAFAEL URQUIETA S.
Dentista. Trabajos rápidos.—Agustinas 853.

Dr. J. UGARTE DONOSO
Compañía 1470.

FELIX VASSI R.
Puentes, coronas, extracciones sin dolor. Ayudante Escuela Dental. Delicias 868.

ALEJANDRO VALENZUELA DIAZ
Compañía 1731. Ayudante. Escuela Dental. Especialidad extracciones somnoformo.

INGENIEROS

ENRIQUE GARCIA FRIAS
Ingeniero. Civil. Galería Alessandri 25. 4.o piso.

ALBERTO LARENAS F.
Ingeniero. Claras 162. Casilla 420.

OFICINA TECNICA
Lorenzo Claro Lastarria. Ingeniero Civil. Morandé 235. Teléfono 1963. Casilla 1491.

ARQUITECTOS

ENRIQUE LAFOURCADE A.
Edificios económicos, chalets modernos, presupuestos detallados, planos. Casilla 716. Compañía 1290.

ENRIQUE TORRES
Oficina: Galería Alessandri 3-A. Teléfono 275 Central.

EDUARDO TASSO
Construcciones, transformaciones y reparaciones. Honorarios 8 o|o. Planos, presupuestos.—Agustinas 1260.

JORGE VIGNEAUX P.
JOSE M. ROJAS G.
Lord Cochrane 171.

CORREDORES

GUSTAVO A. GANA
202-Bandera-202. Compra-venta de acciones y bonos; contratación de préstamos y conversiones de deudas. Teléfono Inglés 860. Casilla 3456.

H. PETIT BON
736 Huérfanos Teléf. Inglés 1309. Corredor de Comercio. Agente de Burberrys. Londres. J. N. Richardson, Sons & Owden Ltd. Belfast George Nixon C.o—Stockport. Agente de la Compañía Inglesa de Seguros "Union Assurance Society Ltd.".

CARLOS ROMERO A.
170-Bandera 170. Casilla 2878. Acciones y bonos.

LUIS RAMIREZ SANZ
y AUGUSTO OVALLE CASTILLO
Bandera 51-55. 2511-Teléfono Inglés 2511.

RAIMUNDO URETA E.
Acciones y Bonos. Agustinas 1085. Teléfono 996. Casilla 1245.

FLORENCIO VILLAMIL Y Cía.
Acciones y Bonos. 1120-Agustinas-1120. 2664-Teléfono Inglés-2664. Casilla 878.

COMISIONISTAS

LUIS AYALA C.
Compra-venta de propiedades. Préstamos Hipotecarios. Comisiones en general. Catedral 1131. Ofic. 4.

MATRONAS

CELIA CASTILLO
Matrona Ginecologista. Clínica Privada. Atiende llamados fuera Santiago.—C. Americana 32.

CLINICA
Ana G. Vargas Barrera. — Partos, enfermedades señoras. Recibe pensionistas. Cochrane 985.

CLINICA PRIVADA DE OBSTETRICIA
Señora Reyes. Matrona Ginecologista. Dormitorios higiénicos. Establecimiento montado según últimos adelantos. Atendido por dos cirujanos especialistas. Recibe enfermas todas partes del país. Curaciones internas. Partos indoloros, absoluta seguridad. Precios módicos. Consultas gratis. Esmeralda 656.

JULIA MORENO
Clínica. Pensionistas, Partos indoloros, Curaciones internas. Coquimbo 1119.

MERCEDES ROJAS
San Diego 982. Recibe enfermas cualquier tiempo. Consultas privadas, precios módicos.

CARMELA TORO G.
Recibe pensionistas. Chacabuco 662.

VARIOS

MASAJE
S. N. Hayashi, médico masagista. Estudios en Tokio. Especialmente enfermedades articulares, musculares. Reumatismo, estitiquez, parálisis. Gimnasia médica. Consultas: 2-4. —Claras 490.

ANTIGUA TINTORERIA FRANCESA
Agustín Chancogne. — Se tiñe y se limpia toda clase de ropa en negro y colores. No tiene sucursales. Moneda 2202.

ZURCIDOS INVISIBLES
Especialidad virar trajes caballeros. Cóndor 1158.

CONSULTORIO FEMENINO DE CULTURA FISICA
Vello.—Extracción segura por señoritas competentes bajo vigilancia médico. Masaje, gimnasia, hidroterapia, electricidad, etc. Trátanse niños mal desarrollados, anemias, estitiquez, reumatismo, obesidad, enfermedades respiratorias, digestivas, defectos pecho, columna vertebral o cara, como cutis seco o grasoso, espinillas, lunares, cicatrices, etc. Masaje de belleza, manual y eléctrico. Santo Domingo 848, entre 21 de Mayo y Santo Domingo.

MASAJE SUECO
Gimnasia médica, enfermedades articulares, musculares, parálisis, reumatismo, neuralgia, estitiquez, obesidad, mala circulación, etc. Tratamiento científico, desviación espina dorsal. Sólo a señoras y niños.— Hanna Widen, titulada en Estocolmo. Claras 46. Consultas: 13 a 15.

INSTITUTO DE BELLEZA ELVA S. DE TAGLE
Vello. Tratamiento Bizzarnini, extráelo radicalmente, doy prueba. — Agustinas 1620.

DEPORTES

Círculo de Cronistas Deportivos.— Esta corporación sesionará hoy, a las 19 (antes las 7 P. M.), en la imprenta de "El Mercurio".

FOOTBALL

Chillán versus Santiago.—El cuarto entreciudades anual entre los cuadros representativos de las Asociaciones indicadas se realizará en la tarde del próximo Domingo en la ciudad de Chillán.

Se nos informa, que el prestigioso senador de aquella provincia, señor Guillermo Edwards, ofrecerá un valioso trofeo para esta competencia.

El equipo de la Asociación Santiago que se trasladará a Chillán el Sábado próximo, en el tren que sale desde Alameda, a las 8.30 horas, es el siguiente: guardavallas, Robles (E. Ramírez); zagueros: De la Fuente (Magallanes) y Fletcher (Internado); medio zagueros: Héctor Parra (Gimnástico), A. Besoaín (Instituto Nacional) y Armando Díaz (Eleuterio Ramírez); delanteros: F. Palma (Liverpool), Ernesto Sepúlveda (Santiago Badminton), José Chibbaro (Instituto Nacional), Juan Arce (Gimnástico) y Guillermo Grebe (Sportverein).

Reservas: Aguirre (Gimnástico); Bascuñán (Gimnástico); Ahumada (Internado) y Zapata (Eleuterio Ramírez.

Se nos pide rogar a los jugadores nombrados se sirvan pasar hoy de 10 a 12 o de 14 a 18 (antes de 2 a 6 P. M.), a la secretaría, Santo Domingo 1223.

—Las personas que deseen acompañar al equipo pueden pasar a inscribirse al local antes indicado, hoy de 10 a 12.

La Asociación Santiago ha propuesto la siguiente terna de árbitros: C. Fanta, F. Jiménez y A. Warnken.

De guardalíneas, actuará, por la capital, el señor A. Morales.

En el cuadro representativo de la capital no figuran los jugadores Witke, Gatica, Abello, Teuche, Ojeda y Allende por tener que participar ese mismo día en el encuentro de práctica que se verificará en Viña del Mar para la confección del equipo de la zona central.

Tampoco se ha incluído al arquero Gamboa porque el Sábado próximo contraerá matrimonio.

A pesar de estos inconvenientes nuestro equipo es digno de colocarse frente al espléndido conjunto del sur.

Acompañarán a los jugadores santiaguinos el segundo vicepresidente de la Asociación Santiago don Alberto Aravena, el subtesorero don Ernesto Flores, el prosecretario don Armando Reyes, el árbitro que se elija, el guardalíneas señor A. Morales y varios adherentes.

El equipo de la zona central. — Confirmando la noticia que dimos hace algunos días, podemos afirmar que el Domingo próximo se realizará en Viña del Mar un encuentro de práctica en el que intervendrán los jugadores más sobresalientes de las provincias de Valparaíso, Aconcagua y Santiago.

A cargo de los directores de la Asociación Santiago señores Angel Morales, Carlos Ramírez y Mihaly Schmidt irán los jugadores señores Witke, Gatica, Abello, Teuche, Baeza, Bernal, Ojeda y Allende. Igualmente se tranladarán a Valparaíso algunos jugadores de las Ligas Metropolitana y Santiago.

No se jugará un encuentro oficial entre Santiago y Valparaíso, sino que los jugadores anteriormente nombrados serán distribuídos en los dos equipos que se formarán.

Terminado el encuentro una comisión formada por los señores R. Balbontín, C. Basualto, presidente de la Liga de Los Andes y representante de la provincia de Aconcagua y C. Schmidt, presidente de la Liga de Valparaíso, formarán el cuadro de la Zona Central.

En esta Comisión de Selección no figura ninguna persona de la capital por no haberse producido acuerdo entre los presidentes de las Asociaciones locales.

Asociación Nacional de Football. —El Consejo de esta corporación en sesión efectuada anoche, acordó por unanimidad afiliarse a la Asociación de Football de Chile. Desde el 1.o de Octubre llevará el nombre de Liga Nacional.

Delegado ante el Consejo Superior de la Asociación de Football de Chile ha sido designado el señor Juan Delnermoz.

Asociación Ferroviaria de Football.—En la sesión celebrada el Martes último bajo la presidencia del señor Alberto Aravena y con asistencia de los señores Héctor Briones, Edilio Carvacho y el secretario señor Emeterio Aranda, se tomaron los siguientes acuerdos:

1.o Aceptar las solicitudes de inscripción puestas en tabla en la sesión anterior, a saber, por el Círculo Atlético F. C. señor Carlos Casali y por la Casa de Máquinas, al Sr. Alberto Muñoz.

2.o Suspender las partidas del Sábado próximo por el mal estado de la cancha, autorizándose la suma de diez pesos para su arreglo y recomendar al Maestranza Atlético que done igual suma para el mismo objeto.

3.o Dejar en tabla a los siguientes jugadores: por el Patio Sur F. C., a don Esteban Calvo y por los Talleres Unidos F. C., a don Armando Vásquez.

4.o Las partidas atrasadas se fijarán con posterioridad al 9 de Noviembre.

El campeonato suramericano.—Río de Janeiro, 10.—**Construcción de un stadium.**—Los Ministros de Marina y de Obras Públicas visitarán el Jueves próximo el campo atlético, donde se construye un gran stadium, en el cual se verificará el próximo campeonato suramericano de football.

Este se iniciará el 10 de Noviembre próximo.

Asociación de Football José Arrieta.—Partidas que se jugarán el Domingo 15:

Primera división:

Guindos I con Unión Las Rosas I; cancha, Peñalolén; hora, 15.30 (3.30 P. M.); referée, don Víctor Valdovinos; director de cancha, señor Calderón.

Segunda división:

Iris Sporting II con Valparaíso Star II; cancha Peñalolén; hora, 10; referée, don Mario Camoletti; director de cancha, señor E. Hernández.

Escudo Francisco de B. Echeverría:

Valparaíso Star III con Guindos II; cancha, Peñalolén; hora, 13.30 (1.30 P. M.); referée, don P. Perinetti; director de cancha, señor Aliaga.

Se ruega a los señores Aliaga A., Aliaga F., Figueroa M., Henríquez J., Delmas J., pasen a firmar el acta de la modificación de los estatutos a cualquiera hora a Avenida Italia 1741 antes del Sábado próximo.

Asociación Obrera de Football.— Partidas para el Domingo próximo:

Tercera serie: Unión C. Henríquez v. Constitución; cancha Constitución; hora 14 (2 P. M.); árbitro señor C. Bonar.

América v. El Salto. Cancha N.o 1; hora 14 (2 P. M.); árbitro señor D. Araya.

José M. Infante v. Unión V. Alegre; cancha N.o 2; hora 14 (2 P. M.); árbitro señor Luis J. González.

Directores de turno: los señores Opazo, Ayala y González en las canchas Constitución N.o 1 N.o 2, respectivamente.

Liga Metropolitana. — Calendario para el 15.

I División:

Competidor Atlético I v. Iris Sporting I. Cancha Badminton; hora 14 (2 P. M.); réferee señor C. Aguirre.

National Star v. Universo. Cancha Badminton; hora 15.40 (3.40); réferee señor C. Aguirre.

Unión Chilena v. Small Star. Cancha Metropolitana; hora 14 (2 P. M.); réferee señor Jiménez.

II División:

Small Star II v. Sportivo Italia I. Cancha Metropolitana; hora 10.30; réferee señor Hernández.

Baquedano I versus Malloco. Cancha Santa Filomena; hora 14 (2 P. M.); réferee señor L. Figueroa.

21 de Mayo I v. Comp. Atlético II. Cancha Badminton; hora 10.30; réferee señor Troncoso.

III División:

25 de Mayo v. Quinta Normal I. Cancha Santa Filomena; hora 15.20 (3.20 P. M.); réferee señor Figueroa.

Carlos Cóndell v. Escuela Dental. Cancha Metropolitana; hora 8.30; réferee señor Hernández.

Undervood II v. Noticiero I. Cancha Badminton; hora 17.30 (5.30 P. M.); réferee señor Troncoso.

Sportivo Italia II v. Carrera II. Cancha Metropolitana; hora 8.30; réferee señor Moraga.

Directores de cancha: Metropolitana, en la mañana, señor Troncoso; en la tarde, señor de la Maza. Badminton, en la mañana, señor Valdés; en la tarde, señor Echeverría. Santa Filomena, señor Luis A. Díaz.

Asociación de Football de Santiago.— Partidas oficiales que se jugarán el Domingo próximo:

Copa Unión B.—Simpson c. S. Dumont I (25 minutos). Cancha 1; hora 15.45 (3.45 P. M.); árbitro señor Electo Escobar.

Copa Arauco.— Santiago Badminton II c. Gath y Chaves II. Cancha Gath y Chaves; hora 10.30; árbitro señor Eduardo Tesada.

Copa Independencia A.— Gimnástico II c. Maestranza Atlética II. Cancha 1; hora 10.30; árbitro señor Juan B. Muñoz.

Copa Excelsior.— Liverpool III c. Maestranza Eléctrica III. Cancha 2; hora 10.30; árbitro señor Roberto Bustos.

Directores de turno: cancha Independencia 1 y 2, en la mañana el señor Pedro Pacheco y en la tarde el señor Jorge Vial; cancha Gath y Chaves el señor Raul García.

Compañía Chilena de Tabacos F. C. Femenino. — Este club, fundado hace pocos meses, prepara para el Sábado 14 del actual una gran velada literario-musical en el Teatro de la Federación Obrera de Chile, Bascuñán Guerrero 542, a las 20 1|2 horas (antes 8 1|2 P. M.), con el objeto de presentar oficialmente su primer equipo.

El Directorio de esta novel institución, dedica esta velada a los deportistas de Santiago, y no duda que esta fiesta ha de encontrar favorable acogida en todos los círculos de la capital, ya que es obligación de todo chileno alentar a la mujer en esta nueva era de la vida a que entra a tomar parte.

Terminará la velada con un gran baile social, dirigido por las capitanas del club.

Aniversario del Olympic Club. — Como estaba anunciado, el Domingo 8 de los corrientes se llevó a efecto en el vecino pueblo de Graneros la celebración del aniversario social del Olympic Club.

El banquete fué servido, en el comedor de la casa Weir Scott y Cía., asistiendo a él todos los jefes de esta firma, como asimismo las autoridades locales y casi la totalidad de los miembros de la institución.

En vista de que el tiempo no permitió llevar a efecto ninguna de las pruebas deportivas, el Alcalde, señor Manuel Berríos, cedió galantemente el Teatro para que en él se realizara una fiesta social.

Terminada ésta, el señor Alcalde invitó a todos los miembros del club a su domicilio particular, donde fueron muy bien atendidos.

Los miembros del Olympic Club han quedado gratamente impresionados de las numerosas atenciones de confraternidad de que fueron objeto.

Por la Copa Víctor Raby. — Club Hípico Racing F. C. contra América F. C. (Viña del Mar).—Por segunda vez se medirán estos poderosos equipos el Sábado próximo, a las 15.30 horas (antes 3.30 P. M.) en competencia por el hermoso trofeo que ha obsequiado el conocido deportista viñamarino señor Víctor Raby.

La partida se efectuará en la cancha que posee el Racing en el Club Hípico de Santiago.

Dada la calidad de los jugadores que militan en ambos clubs, la partida promete ser muy interesante.

La copa se exhibirá mañana en una de las vitrinas de la Casa Gath y Chaves.

PING - PONG

Campeonato de ping-pong.— Los organizadores del campeonato de ping-pong de Santiago, verificado en los salones del Club de Paperchase, teniendo en vista el tiempo excesivo que ocupó el desarrollo de este juego al cual entraron a competir cuarenta y cuatro jugadores y la circunstancia de que algunos de los que obtuvieron los seis primeros puestos acordados para disputar el campeonato final, deberán ausentarse de la capital, han acordado, para poner término al torneo, otorgar a dichos jugadores seis artísticas medallas que acrediten su espléndido triunfo en este concurrido campeonato. Damos a continuación y en el orden de puntos que obtuvieron, los nombres de los 6 mejores jugadores de ping-pong: Ernesto Prieto Letelier, Darío Zañartu Cavero, Luis Zegers Tupper, Eugenio Prieto Letelier, Carlos Alarcón Ulloa y Julio Subercaseaux Aldunate.

AVIACION

Los vuelos en Los Andes y San Felipe.— En estas ciudades reina mucho entusiasmo con la noticia del próximo arribo del aviador Fuentes, a volar durante los días de las festividades patrias.

Fuentes embarcará su aeroplano el Lunes próximo y volará en Los Andes el 18 y el 19 en San Felipe.

A mediados de Octubre emprenderá viaje al norte, haciendo su primera volación en Valparaíso.

La fiesta en el Parque.—Los vuelos de Figueroa y las carreras de motocicletas han logrado despertar en nuestro público bastante curiosidad y en especial por presenciar el desarrollo de la carrera entre una motocicleta y un aeroplano.

PAPERCHASE

Club Sector Santiago.— Se avisa a los socios invitados al recorrido Santiago-Renca anunciado para el 15 del presente, que se ha postergado hasta que regrese a Santiago nuestro presidente honorario señor comandante don Manuel Lazo, a cuyo honor se verificará dicha fiesta.

Ayer en la asamblea verificada por esta institución salió elegido por unanimidad como director-tesorero el señor Arno Haensel, como director-secretario el señor Carlos Ballerino y como director-ecónomo el señor Luis Medina Mesa.

También fueron aceptadas las solicitudes de incorporación como socios de los señores Luis Toutin A. con su caballo Farándula, Ramón González con su caballo Agudo, Federico Stevenson Boza con su caballo Americano y L. Antonio Almarza con su caballo Mosquito.

También se acordó efectuar un sector de fiestas patrias a los llanos de Pirque, partiendo el 17 de Septiembre a las 16 (4 P. M.), para regresar a Santiago el 19 a las 19 (7 P. M.). Próximamente daremos los pormenores de tan interesante sector.

A $1.05
El kilo de azúcar en pancitos, "Enteros" y de "Primera Calidad", continúa vendiendo la
CASA GELLONA Hnos.
A pesar de la fuerte alza sufrida por este artículo
Si usted desea economizar, visite nuestros almacenes:
CALLE PUENTE
540 - 686 - 692

EXCURSIONISMO

Cuerpo de Excursionistas Santiago.—La fiesta del 18. — Vivo entusiasmo se nota entre los miembros de esta simpática corporación deportiva por cooperar cada uno en su esfera, al mejor resultado de ella.

Los fines patrióticos que persigue, al conmemorar los hechos gloriosos y llenos de civismo que ofrece nuestra historia patria en el desarrollo de su emancipación política, son dignos de encomio; pues van a revivir y refrescar en la mente de la juventud la vida de esos próceres, para que así les sirvan de noble ejemplo en su vida.

Figuran además en el programa interesantes números de canto, declamación, jocosos, zapateo y también de box. Están a cargo de miembros del cuerpo y de personas extrañas a él, pero que han prestado su concurso galantemente.

En atención a las anteriores circunstancias, y a las numerosas entradas que se han retirado de la tesorería, se le puede presagiar a esta fiesta lisonjero éxito.

Como ya lo hemos avisado, los que deseen firmar el registro que se ha abierto para esta fiesta, pueden hacerlo diariamente, pasando por la secretaría todas las noches desde las 21 hasta las 23 horas (antes 9 y 11 P. M.). El plazo dura hasta el 16, siendo la cuota de $ 3.

—Cítase para hoy a las 21 (ant. 9 P. M.), a la comisión de esta fiesta.

CICLISMO

Las carreras ciclistas del Domingo.— El Domingo próximo se efectuarán las carreras que el Club Centenario tenía anunciadas para el Domingo pasado y que se suspendieron a causa de la lluvia.

En la clásica carrera de "Las dos horas" se presentarán seis fuertes equipos, contándose entre ellos a corredores como Vidal, Bermejo, Mantelli, Ternavasio, Julliet, etc.

Además de estos seis equipos es probable que Valparaíso se haga representar por Gutiérrez, Benítez, Sánchez, Magaña y Portela.

Las inscripciones las continúa recibiendo el señor Abeleida.

Club Ciclista Cóndor.— Cita a junta general extraordinaria para mañana Viernes a las 18.30 horas (ant. 6.30 P. M.) en el nuevo local Rosas 1216. Se tratarán asuntos muy importantes, entre otros sobre la excursión a Los Andes.

Se encarece la asistencia.

AUTOMOVILISMO

La exposición de automóviles y aeroplanos.— Como estaba anunciado, ayer en la mañana se procedió a hacer la reserva de los locales de preferencia para la exposición de automóviles y aeroplanos que se llevará a cabo en la Quinta Normal los días 6 al 13 de Octubre próximo.

El éxito de este torneo está asegurado de antemano con los valiosos elementos que concurrirán a esta exhibición, llamada a despertar la atención de nuestro público.

Entre otros se expondrán automóviles de las siguientes marcas: Marmon, Fiat, Buik, Mac Farland, Packard, Dodge, Studebaker, Jordán, Etutz, Hummobile y King, cuyos locales han sido reservados ayer.

En la sección carrocerías nacionales se expondrán coches de diversos tipos construídos en diferentes fábricas y garages.

Las secciones de repuestos contarán con importantes exponentes de importadores de neumáticos, ruedas, etc.

Las inscripciones para las casas que deseen participar en esta exposición estarán abiertas hasta el Miércoles 25 del actual.

CITACIONES

Citan a sesión:

Amberes F. C.—Junta general para hoy a las 20.30 (ant. 8.30 P. M.) en Jofré 249.

Arco Iris F. C.— Junta general para hoy a las 20 horas (ant. 8 P. M.) en su secretaría.

Angamos F. C.—Junta general para el 13 del corriente a las 19 1|2 (ant. 7.30 P. M.). Punto de reunión: Galería Beeche.

Olimpia Infantil F. C.—Junta general para hoy a las 20 horas (ant. 8 P. M.) en Arturo Prat esquina Sargento Aldea.

Lautaro Infantil F. C.—Junta general para hoy a las 20 (ant. 8 P. M.) en San Pablo 1216.

La Cruz F. C.—Junta general para hoy a las 20 horas (ant. 8 P. M.) en Sazié 2142.

Vega Central F. C.—Junta general para hoy a las 15.30 (ant. 3.30 P. M.) en Salas número 21.

Raab Ballet F. C.—Junta general para hoy a las 20 1|2 (ant. 8.30 P. M.). Local de costumbre.

Internacional F. C.— Junta general para hoy a las 19.30 (ant. 7.30 P. M.) en Andacollo esquina de Maturana.

Borgoño F. C.—Junta general para hoy a las 21 horas (ant. 9 P. M.) en Borgoño 1427.

Maestranza Atlético F. C.—Junta general para hoy a las 17.15 (ant. 5.15 P. M.) en los altos de la Casa de Máquinas.

Alberto Fabres F.
MORANDE 327
OFRECE EN VENTA
Salitre Potásico
Sulfato de Soda
Acido Tartárico
Amianto
15-1

Compare antes de comprar

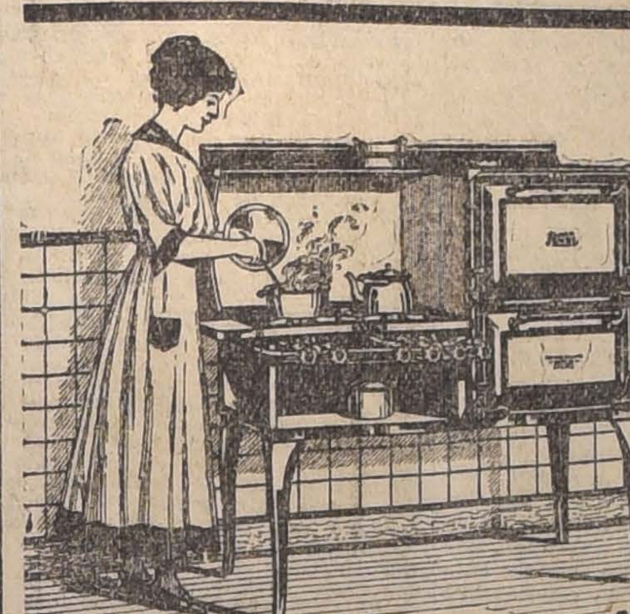

y se convencerá que nuestras

COCINAS A GAS

Son las más MODERNAS,
Las más ECONÓMICAS
y las de precios más convenientes.

INDISPENSABLES EN TODA CASA

Casa Santiago Webb & Cía.

Casilla 1767 :-: ESTADO 156-158-170 :-: Teléf. Ing. 3176-3177

TURF

CLUB HIPICO

Programa completo para las carreras del Domingo 15 y Martes 17 del presente.

Domingo 15

Primera carrera

Premio DORANDO.—1,100 metros.—Para caballos de 4 años y más que no hayan ganado $ 5,000 en premios. —Handicap.— Inscripción: $ 20.— Premio: $ 2,000 al primero.

	Kilos		Kilos
Mr. Asquith	61	Quay d'Orsay	50
Palomilla	58	Fine Champagne	49
Brava	55	Océano	49
Isigny	54	Misty	48
Soubrette	54	Furlana	47
Tabernera	53	Esopo	40
Septiembre	52		
Taburete	51		

Segunda carrera

Premio DEFENSOR.—1,500 metros. — Para caballos de 3 años, nacidos en Chile, que no hayan ganado. — Peso: 56 kilos. — Inscripción: $ 30. — Premio: 3,000 pesos al primero.

	Kilos		Kilos
Brusiloff	56	Febo	56
Cicero	56	Mariman	56
Cuncumen	56	Wagram	56
Endimion	56	Viking	56
Fatherless	56	Canastilla	54
Feudal	56	Costa Rica	54

Tercera carrera

Premio DANSEUR.— 1,800 metros. — Para caballos que no hayan ganado más de 30,000 pesos. — Handicap. — Inscripción: $ 25. — Premio: $ 2,500 al 1.o

	Kilos		Kilos
Bayaceto	59	Cachiyuyo	46
Harry Lauder	53	Donneta	40
Orcajo	48		

Cuarta carrera

Premio DUTY.— 1,100 metros. —Para caballos de 4 años y más que no hayan ganado 5,000 pesos en premios. — Handicap. — Inscripción $ 20. — Premio: $ 2,000 al 1.o

	Kilos		Kilos
Girasol	58	Vizcaíno	51
Daring	57	Achivement	50
Tintero	56	Tilbury	50
Caupolicán IV	53	Fragata	48
Galia	53	Sol de Mayo	48
Lady Violet	52	Honney Moon	47
Tococo	52	Escoria	46

Quinta carrera

Premio ARGENTINA.—(Clásico).—1,800 metros. — Para reproductores de 3 años, nacidos y criados en la República Argentina, y ya adquiridos el día de la inscripción. — Peso: 56 kilos. — Recargo de 3 kilos al ganador del premio Jockey Club Argentino. — Inscripción: $ 250, en dos cuotas: de $ 100 el Lunes 11 de Marzo y de $ 150 el Lunes antes de la carrera. — Premios: 650 argentinos oro, donados por el Jockey Club de Buenos Aires al 1.o, el 65 por ciento del valor total de las inscripciones al 2.o y el 35 por ciento al tercero.

	Kilos		Kilos
Coqueta	57	Marqués de Rical	56
Amurat	56	Bella Dama	54
Bishop	56	La Moselle	54
Esquife	56	Masovia	54
Last	56	Simplice	54

Sexta carrera

Premio DOLOR.— 1,600 metros. —Para caballos nacidos en Chile, que no hayan ganado más de 15,000 pesos.— Peso: 45 kilos.—Recargo de 1 kilo por cada 1,000 pesos ganados. — Inscripción: $ 25. — Premio: $ 2,500 al 1.o.

	Kilos		Kilos
Bahía	53	Cervantes	48
Balaclava	53	Old	48
Juliano	51	Taray	48
Thermidor	51	Turpin	48
Gull	50	Alice Belle	45
Cardenal	49	Balija	45
Tajamar	49	Música	45

Séptima carrera

Premio DARLING II. — 1,400 metros. — Para caballos que hayan ganado más de $ 10,000. — Handicap — Inscripción: $ 25. — Premio: $ 2,500 al 1.o

	Kilos		Kilos
Priorato	60	Swallow	48
Belfort	54	Cachiyuyo	47
Foquita	51	Barbarroja	46
Embajador	48	Shannon	46

Martes 17

Primera carrera

Premio MIRAFLORES.—1,400 metros.—Para todo caballo.—Handicap. —Inscripción: $ 20.—Premio: $ 3,000 al 1.o

	Kilos		Kilos
Glengarry	58	Salmodia	54
Thermidor	57	Silver Lassie	53
Verdi	57	Couturiere	52
Crecy	56	D. de la Haza	52
Piragua	55	Malmaison	50
Radamés	55	Merchant	50
D. y Sabrosa	54	Copla	49

Segunda carrera

Premio MAUSER.— 1,100 metros. — Para potrillos de 3 años que no hayan ganado. — Peso: 56 kilos. —Inscripción: $ 30. — Premio: 3,000 pesos al 1.o

	Kilos		Kilos
Brusiloff	56	Konak	56
Alejo	56	Louvre	56
Compiegne	56	Mariman	56
Cuncumen	56	Pellin	56
Eco	56	Queñe	56
Factotum	56	Salarí	56
Feudal	56	Silver	56
Fusil	56	Tilsit	56

Tercera carrera

Premio MANDARINA. — 1,500 metros. — Para caballos de 4 años y más que no hayan ganado más de una carrera en el Club Hípico de Santiago, o en el Valparaíso Sporting Club. — Handicap. — Inscripción: $ 20. — Premio: 2,000 al 1.o

	Kilos		Kilos
Cardenal	58	Sorbonne	51
Esplendor	56	Tilbury	51
Floreciente	56	Piura	50
Daring	55	Soubrette	49
Galia	54	Diáfana	48
Regata	54	Escoria	47
Lady Violet	53	Bonitilla	46
Platón	53		
Temeraria	53	Fine Champagne	44
Empresa	52		
Jacob	52		

CARLOS DUVAL
Corredor de la Bolsa de Comercio
ACCIONES -- BONOS -- ORO
Casilla 2266 - Tel. 1812
BANDERA 57

Cuarta carrera

Premio MARGOT II.— 1,800 metros. — Para caballos de 4 años y más. — Handicap. — Inscripción: 35 pesos. — Premio: $ 3,500 al 1.o

	Kilos		Kilos
Indiano	58	Rosicler III	56
Bayaceto	57	Juliano	52
Priorato	57	Donnetta	40
		Orcajo	46

Quinta carrera

Premio MEDOC.— 1,100 metros. —Para potrancas de 3 años que no hayan ganado. — Peso: 54 kilos. — Inscripción: $ 30. — Premios: 3,000 pesos a la 1.a

	Kilos		Kilos
Córcega	54	Juanchera	54
Cora	54	Masovia	54
Esteta	54	Mendiga	54
Esparceta	54	Milly	54
Fé	54	Reine Claude	54
Foglia	54	Sensata	54
Flor de la Pasión	54	Valda	54

Sexta carrera

Premio MESALINA.— 1,600 metros. — Para caballos que no hayan ganado más de 15,000 pesos. — Peso: 50 kilos. — Recargo de 1 kilo por cada 2,000 pesos o fracción mayor de 1,000 pesos ganados. — Inscripción: $ 25. — Premio: 2,500 pesos al 1.o

	Kilos		Kilos
El Inca	57	Tajamar	52
Balaclava	53	Pequén	52
Iser	53	Cervantes	52
Juliano	53	Old	51
Gull	53	Mariman	50
Wild Lassie	53		

Séptima carrera

Premio MONTAGU.—1,400 metros. —Para todo caballo.—Handicap.— Inscripción: $ 30.—Premio: $ 3,000 al 1.o—2.a serie.

	Kilos		Kilos
Priorato	60	Quidam	50
La Tapera	55	Titanic	49
Belfort	54	Embajador	48
Incauto	53	Swallow	48
Harry Lauder	52	Cachiyuyo	47
Foquita	51	Barbarroja	46
Frascatti	51		

HIPODROMO CHILE

Programa completo para las carreras del próximo Domingo:

Primera carrera

Premio Linares.—700 metros.—1.a serie.

	Kilos		Kilos
Costanera	58	Flita	47
Slava	56	Greda	46
Tapón	56	Chulapa	45
Agorera	53	Sally	45
Corza	51	Cabrito	43
Pelucón	50	Gay Lady	42
Uva Negra	47	Chilca	41

Segunda carrera

Premio Laja.—900 metros.

	Kilos		Kilos
Monita	59	Lally	54
Viñita	56	Sebastiana	51
Casse tete	55	Bruja	51
Pocuro	54	Spider	51
Abelardo	54	Combatito	46

Tercera carrera

Premio Linares.—700 metros.— 2.a serie.

	Kilos		Kilos
Memoria	64	Retoño	50
Rústico	63	Cidra	49
Colliguay	61	Homicida	48
Aureola	56	Tintero	47
Tapicera	53	Tamagno	44
Pagano	52		

Cuarta carrera

Premio Linares.— 700 metros.—3.a serie.

	Kilos		Kilos
Cara o Sello	61	Calamón	48
Batignolles	60	Odisea	44
Mandita	57	Pasatiempo	43
Tupel	56	Splin	40
Kirk	54	Pérfido	40
Elda	49		

Quinta carrera

Premio Longotoma.—1,300 metros.

	Kilos		Kilos
Rolanda	60	Fine Champagne	43
Cuncuna	57	Ratisbona	40
Tarff	56	Diávolo	40
Sol de Oro	48	Vitela	40

Sexta carrera

Premio Lautaro.—1,000 metros.

	Kilos		Kilos
Lorna	58	Jerez	52
Pagano	55	Boquilla	51
Mountainer	54	Recompensa	48
Retozona	53	Strong Filly	43
Rasqueta	53	Bon Accord	43

Inscripciones para las carreras del Miércoles 18 y Jueves 19 del presente:

Miércoles

Premio Almahue.—3,300 metros.—Steeplechase.—Jinetes caballeros.
Inscriptos: Canalero, Vago, Martino, Cilantro, Chicuela, Canciller, Same Boy, Diávolo, Fiosol y Coloma.

Premio Lleco.—700 metros.
Inscriptos: Sarmiento, Pacato, Cultura, Viana, Entente, Tamiz, Tapón, Locura, Cadorna, Tamagno, Tenebrosa, Dineral, Panizo, Nail y Barranquita.

Premio Llamarada.—1,100 metros.
Inscriptos: Recompensa, Reservista, Sarmiento, Tarff, Jerez, Lorna, Gueldy, Rasqueta, Retozona, Strong Filly, Boquilla y Terrible.

Premio Llantén.—1,800 metros.
Inscriptos: Diávolo, Copla, Daring, Alice Belle, Quebrada, Millarai, Padilla y Pizarro II.

Nota.—Hasta hoy, a las 16 (4 P. M.) se reciben inscripciones para la siguiente carrera:

Premio Llolleo.—900 metros. — Handicap.— Para hacks y mampatos. —Inscripción: $ 15.—Premios: $ 700 al 1.o y 100 al 2.o

Jueves 19

Premio Mostazal.—700 metros.—1.a serie.
Inscriptos: Floripina, Memoria, Tintero, Cidra, Batignolles, Pagano, Cariátide, Cara o Sello, Costa Rica, Temible, Colliguay, Homicida, Locura y Strong Filly.

2.a serie.—Inscriptos: Kirk, Tupel, Pugilista, Good Luck, Odisea, Saca Pica, Pasatiempo, Paladín, Elda, Tapón, Mandita, Entente, Fionía, Pelucón, Splin y Slava.

3.a serie.—Inscriptos: Copihue, Silly, Rolandito, Agorera, Casse tete, Viñita, Pocuro, Corza, Mañana, Tamiz, Sally, Proteo, Chilca, Medina, Cabrito, Bon Accord, Uva Negra y Greda.

Premio Malleco.—900 metros.
Inscriptos: Monita, Candelilla, Nail, Medina, Fame, Spider, Pérfido, Personaje, Bubónica, Viñita, Viana, Pocuro, Sempronius, Agorera y Mandita.

Premio Magallanes.—1,000 metros.
Inscriptos: Fragata, Paladín, Strong Filly, Retozona, Temible, Millarai, Boquilla, Pagano, Reservista, Recompensa, Sarmiento, Jerez, Guardián, Floripina, Fionía, Alga, Memoria.

Premio Malvoa.—1,100 metros.
Inscriptos: Mr. Asquith, Brava, Oregón, Hiawatha, Ratisbona, Niágara, Alcel, Namur, Protector, Esopo.

Premio Maipo.—1,400 metros.
Inscriptos: Terrible, Fine Champagne, Verdi, Estrella Polar, Jacob, Retozona, Mountainer, Quebrada, Bufonada, Intendente, Alice Belle, Sol de Oro, Cuncuna, Daring, Copla, Tarff, Fraisy, Regata, Gueldy, Vitela y Diávolo.

CLUB HIPICO

Apertura de inscripciones

Hoy Jueves 12, hasta las 16 (4 P. M.) se recibirán las inscripciones para las carreras del Miércoles 18 y Viernes 20 del presente. Los programas de entrada son los siguientes:

Miércoles 18

I. Premio Encina.—1,100 metros. —Para caballos de 3 años y más, nacidos en Chile, que se rematen por $ 1,500.— Handicap.— Inscripción: $ 20.—Premio: $ 2,000 al 1.o

II. Premio Edward Low.—1,400 metros.—Para caballos de 3 años nacidos en Chile, que no hayan ganado.—Peso: 56 kilos.—Inscripción: $ 30.—Premio: $ 3,000 al 1.o

III. Premio Escocia.—1,600 metros. —Para yeguas de 4 años y más.— Peso: 50 kilos.—Recargo de 2 kilos por carrera ganada desde el 1.o de Enero de 1918.—Descargo de 3 kilos a las que hayan ganado menos de $ 15,000 y de 5 kilos a las que hayan ganado menos de diez mil pesos. Estos descargos no son acumulativos. —Inscripción: $ 25.—Premio: 2,500 pesos a la 1.a

IV. Premio José Luis Larrain.—(Clásico).—1,400 metros.— Para reproductores de 3 años y más.—Handicap limitado entre 63 y 74 kilos.—Inscripción: $ 80, en dos cuotas: de $ 40 el Lunes 11 de Marzo y de $ 40 el Lunes antes de la carrera.—Premios: $ 6,000 al 1.o, 1,200 al 2.o y 600 al 3.o

V. Premio Ermette Novelli.—1,600 metros.—Para todo caballo.—Peso de reglamento.—Inscripción: $ 25.—Premio: 2,500 pesos al primero.

VI. Premio Edecán.—2,300 metros. —Para todo caballo.—Handicap. — Inscripción: $ 35.—Premio: $ 3,500 al 1.o

Viernes 20

I. Premio Ola.—1,100 metros.—Para caballos que no hayan ganado más de 8,000 pesos.—Handicap. — Inscripción: $ 20.—Premio: 2,000 pesos al 1.o

II. Premio Olivia.—1,500 metros.—Para caballos de 3 años que no hayan ganado.—Peso: 56 kilos.—Inscripción: $ 30.—Premio: $ 3,000 al 1.o

III. Premio Orompello.—1,400 metros.—Para caballos de 3 años ganadores.—Peso: 56 kilos.—Recargo de 3 kilos al ganador de clásicos o reglamentarios y de 5 kilos si este premio es de $ 8,000 o más.—Inscripción: $ 35.—Premio: 3,500 pesos al 1.o

IV. Premio O'Higgins.—1,100 metros.—Para caballos que hayan ganado más de $ 8,000.—Handicap.— Inscripción: $ 25.—Premio: $ 2,500 al 1.o

V. Premio Oriente.—2,500 metros. —Para todo caballo ganador.—Handicap.—Inscripción: $ 40.—Premio: $ 4,000 al 1.o

VI. Premio Oro.—1,600 metros.—Para todo caballo.—Handicap.—El top-weigth no excederá de 62 kilos. —Inscripción: $ 35.—Premio: $ 3,500 al 1.o

NOTICIAS DIVERSAS

Don Juan M. Cartagena.—Desde el Martes, se encuentra entre nosotros, de regreso de Lima, este conocido sportman.

Harry Lauder.—Este hijo de Almendro, de propiedad del señor Jorge Ovalle, ha pasado a cuidarse bajo la dirección del preparador Ramón Silva.

Twynholm.— Fué vendido a un sportman de Antofagasta y embarcado ayer con destino a esa.

Buñuelo.—Este hijo de Old Man y el dos años Durham adquirido últimamente por el Stud Index, fueron embarcados ayer para Viña del Mar.

Sipe Sipe.—Que sufrió la aplicación de cáusticos en unos sobre-huesos, muy mejorada, ha empezado a hacer ejercicios a la marcha.

Montas.—Probables montas para el Clásico, Premio Argentina, a correrse el próximo Domingo.

Coqueta: V. Jara.
Bishop: J. F. Bernal.
Marqués de Rical: P. Rebolledo.
Amurat: J. Salfate.
Esquife: A. Molina.
Last: E. Carrillo.
Bella Dama: M. Pérez.
La Moselle: J. Vergara.
Simplice: E. Escobar.
Masovia: no corre.

SOCIABILIDAD OBRERA

Sociedad La Democracia.—Hoy, a las 21 (9 P. M.), habrá clase instructiva, como de costumbre.

Unión de los Tipógrafos.—El Domingo 15 de Septiembre, a las 14.30 (antes 2.30 P. M.), se reune el cuerpo directivo de esta institución para resolver diversos asuntos.

Concurrirá la delegación que fué el último Domingo a Valparaíso compuesta de los señores J. Lorenzo Pacheco, Marcial Barrera, Rogerio Rosas, Fortunato Naranjo y Eusebio Ruiz. Dará cuenta detallada de su cometido.

—Los aspirantes a socios señores Luis Leopoldo Jaña S., Romildo Guerra Vergara y Luis A. Lastra Guerrero deberán concurrir a prestar la promesa reglamentaria.

—A las 16 horas (antes las 4 P. M.), junta general extraordinaria, continuación, para seguir con los estatutos sociales.

Centro Familiar La Alegría.—Hoy a las 21 (antes las 9 P. M.), habrá clase instructiva, como de costumbre.

Estudiantina La Flor de Chile.— Esta institución en su última reunión tomó los siguientes acuerdos:

Aceptar las solicitudes de admisión de las siguientes señoritas: Urbana Peralta y Rosa Inés Fontecilla, en el carácter de estudiantas.

Aceptar la renuncia del ejecutante señor Manuel A. Luffin.

Agradecer al socio cooperador señor Luis Maturana el excedente pagado por el timbre social como asimismo la cuota mensual que cancela sin obligación de hacerlo.

Sociedad de Socorros Mutuos Juan M. Dávila Baeza. — El directorio de esta institución se reunirá, como de costumbre, hoy a las 21 horas (9 P. M.), en su nuevo local, Huérfanos 1326, con el objeto de tratar varios asuntos de urgente resolución, motivo por el cual se encarece la asistencia.

A esta reunión pueden asistir todos los socios, tanto para conocer el nuevo local social, como para imponerse de los acuerdos del directorio y buena marcha de la institución.

Sociedad de Socorros Mutuos La Universal Leopoldo Lagos.—El próximo Domingo 15 se llevará a efecto en el salón-teatro de esta institución una velada a beneficio de la pequeña bailarina Pepita Imperio.

Para los días de fiestas patrias, se desarrollará un hermoso programa durante los días 18 y 19.

—Se cita a la comisión de fiestas para hoy, a la hora de costumbre.

Centro Familiar El Triunfo.—Según acuerdo tomado por el directorio provisorio, hoy habrá clase instructiva, a las 21.30 horas (antes las 9.30 P. M.)

Academia de Baile Luis Acevedo.— Esta noche, como de costumbre, habrá tertulia y clase de baile dirigidos por los profesores de turno, señores Verdugo e Ibarra.

Se hacen preparativos para la velada literario musical en honor de los presidentes recientemente elegidos.

Centro Obrero Chile Argentina. — Unión Americana 55.—Se pone en conocimiento de los socios que hoy, a las 21 horas (antes las 9 P. M.), habrá una clase velada.

El Sábado, dará este Centro una velada literaria en honor de sus socios honorarios.

El Domingo, matinée, con escogido carnet de baile y un variado programa, empezando a las 17 horas (antes las 5 P. M.)

CITACIONES

Sociedad de Resistencia de Pintores.—Se cita al gremio de pintores y empapeladores a junta general extraordinaria para el Domingo 15, a las 9.

Unión de Torneros y Mecánicos.— Se cita a una asamblea para mañana Viernes 13, a las 19 (antes 7 P. M.), en su salón social, Cueto 247, para tratar la tabla siguiente:

1.o Solucionar el conflicto con los socios de la Fundición Las Rosas.

2.o Graves incidentes contra el director de La Grajales.

3.o Nombrar sus dos delegados ante la Federación Metalúrgica de Chile; y

4.o La renuncia del presidente y nombrar los recaudadores de la Maestranza y Libertad, Martinot y otras.

Estudiantina Independencia. — No habiéndose podido llevar a efecto la junta general el Lunes pasado, por motivo de la lluvia, cítase para hoy Jueves 12, a las 20.30 (antes 80.30 P. M.).

Se recomienda la asistencia a los señores Guillermo Rodríguez, F. Espinosa, F. Salinas, en su nuevo local, Salas esquina de Andrés Bello, Casa del Pueblo.

Federación Obrera de Chile.—Consejo Federal Núm. 2.—Ce cita a sesión de directorio para mañana, a las 18.30 (antes 6.30 P. M.), en la secretaría.

—A junta general se cita para el Viernes 13, a las 20.30 (antes las 8.30 P. M.), en el Teatro Odeón.

La inauguración del salón social tendrá lugar el Sábado 14, en Santo Domingo 2849.

Sociedad Mutual de Comerciantes. —Cítase a los señores directores a sesión ordinaria para hoy, a las 15 horas (antes las 3 P. M.)

Unión de Molineros.—Cítase a junta general para hoy, a las 20.30 (antes las 8.30 P. M.)

Sociedad Socorros Mutuos Hojalateros y Gásfiters.—Cítase a sesión de directorio para el Domingo, a las 10.

Se ruega asistir a los directores señores Espinosa, Parra, Silva A. y Orellana; hay asuntos muy importantes que tratar a la brevedad posible.

Los directores que tengan talonarios de sanidad antiguos, sírvanse devolverlos a secretaría; también deben presentar los talonarios para el cobro de cuotas.

Sindicato de Albañiles de Alcantarillado.—Se cita para hoy Jueves 12, a las 19 (antes las 7 P. M.)

Centro de Alumnos y Ex-alumnos de la Escuela Nocturna Fermín Vivaceta.—Se cita a los miembros del directorio para hoy Jueves 12, a sesión, hora de costumbre.

El Domingo 15 del presente, a las 15 horas, (antes las 3. P. M.), se dará principio a la sexta clase instructiva de baile con música.

Se avisa que no se admiten jóvenes que no pertenezcan al Centro o a la sociedad.

Sindicato de Chauffeurs de Chile. —Se cita a asamblea general extraordinaria, para hoy 12, a la hora de costumbre.

Centro Recreativo Rogelio Ugarte. —Se cita a junta general para hoy Jueves 12, a las 21 horas (antes las 9 P. M.)

Estudiantina La Chile de la The American Shoe Factory.—El Viernes, como de costumbre, habrá clase a las 20.30 (antes las 8.30 P. M.), y sesión a las 19.30 (antes las 7.30 P. M.)

Sociedad de Socorros Mutuos Bernardo O'Higgins.—Esta sociedad en vista del buen resultado obtenido en la fiesta familiar realizada el 21 de Agosto acordó organizar para las fiestas patrias una velada en honor de los socios incorporados últimamente.

La comisión de fiesta se reunirá esta noche.

En sesión pasada fué aceptado como socio el señor José M. Echeverría.

Unión de Estucadores, Albañiles y Ayudantes en Resistencia de Santiago-Valparaíso y Viña del Mar.—Cítase para hoy Jueves, a las 19 (antes las 7 P. M.), a todo el gremio en general.

Informaciones Comerciales, Industriales y Agrícolas

SANTIAGO SEPTIEMBRE 11

CAMBIO

El Banco de Chile ha fijado ayer los siguientes cambios:

d/v	Londres	París
90	16 1/2 — 1 £ $ 14.54.55	1,78 3/4 — 1 fr. $ 0.55.94
3	16 5/16 — 1 £ $ 14.71.26	1,76 3/4 — 1 fr. $ 0.56.57

N. York—1 dólar $ 3,08 1/2
1 Nac. Arg. $ 1.39 1/4

d/v	Italia	España
90	2,06 1/4	1.30 1/2
3	2,04	1.29

El Banco Español de Chile fijó ayer los siguientes cambios sobre las plazas que se indican:

Plazas	90 d/v	v
Londres	16 15/32	16 9/32
París	178 1/2	176 1/4
Madrid	138	136
New York		309 3/4

Una peseta al cambio de 1.8 vale $ 0.72.46 y al cambio de 136 vale $ 0.73.52

LO QUE VALE EL PESO ORO DE 18 PENIQUES

Al cambio bancario de 16 1|2 el peso oro de 18 d vale $ 1.09.09 moneda corriente.

Como el recargo comercial es de 39.50 por ciento, hay una diferencia con su valor efectivo de 30.41 por ciento.

REVISTA BURSATIL

Acciones de Bancos, Sociedades mineras, Salitreras, Ganaderas y Agrícolas, Petrolíferas, Industriales, Cías. de Seguros, Bonos, Valor de Metales, Ferias, Matadero, etc.

SITUACION GENERAL DEL MERCADO

Aumentó apreciablemente el número y sobre todo la importancia de las operaciones de acciones. Los valores de mayor movimiento fueron Llallagua con 1,151 acciones vendidas, Banco Nacional con 579 y Banco de Chile con 486.

Tendencia

No se pronunció una tendencia bien definida, pero en general se notó cierta reacción en los principales títulos de especulación.

Acciones que bajaron

Bancos. — Hipotecario, de 542 a 545; Francés, de 46 a 47.
Mineras.—Llallagua, de 279 a 280.
Salitreras.—Antofagasta, de 134 a 134 1|2.
Industriales.—Gas, de 108 1|2 a 109, Viña de 109 1|2 y 111 1|2.
Seguros.—Americana de 230 a 232, Alianza Chilena de 52 a 54, La Mapocho de 120 a 140.

TRANSACCIONES, OFERTAS Y DEMANDAS

Bancos

Chile.—Colocaron 100 a 204 y 386 a 203 3|4; quedó demanda a 203.
Nacional.—Colocáronse 125 a 47 y medio; 450 a 47 1|4; 4 a 47; quedó oferta de venta a 47 1|2.
Santiago.— Colocaron 95 a 132 1|2 y 5 a 133.
Hipotecario. — Comprador por 10 a 545 y vendedor de 1 a 550.
Francés.— Vendieron 200 a 47, quedando pedidos así y vendedores a 48.

Sociedades Mineras

Llallagua.—Se vendieron 1,100 a 280; 50 a 281 1|2; 1 a 295; quedando pedidos a 280.
Caylloma.— Ofrecieron vender a 5 1|2 y pidieron a 5.
Colquirí.— Hubo demanda a 3 y oferta de venta a 3 1|2.
Oploca.— Quedó interesado en vender 100 a 98.
Curanilahue. — Transacción por 300 a 775 1|2 y comprador así.
Totoral. — Propusieron vender a 8 y pidieron a 7 1|2.
Máfil.— Oferta de venta por 100 a 105.
Monte Blanco.— Ofrecieron vender a 2 3|4 y pidieron a 2.
Domeyko.— Colocaron 300 a 6.

Sociedades Salitreras

Antofagasta.— Venta de 30 a 134 y medio, y comprador así.
Loa.— Se vendieron 50 a 41, quedando vendedor por 500 a este precio y comprador a 40.
La Unión.—Propusieron vender 100 a 7.
Boquete.— Se registró una operación de 10 a 50; quedando interés por comprar 200 a este precio.

Sociedades Ganaderas

Fuego.— Colocaron 19 a 75.

Sociedades Industriales

Gas.—Ventas de 316 a 109, y 140 a 108 3|4; quedando pedidos a este precio.
Austral.— Solicitaron comprar 500 a 3|4.
Laboratorio Chile. — Comprador por 61 a 91 y vendedor por 20 a 92.
Viña.—Pidieron 40 a 112 y hubo vendedor así por 100.
Telégrafo Comercial.— Comprador por 100 y 40.
Malvoa.— Ofrecieron vender a 16 y pidieron a 15 1|2.
Melón.— Solicitaron comprar 100 a 80.
Nacional de Vidrios.— Oferta de venta por 70 a 200.
Manufactura de Tejidos.— Colocaron 32 a 85.

Compañías de Seguros

La Alianza.— Hubo un pedido por 100 a 54.
La Chilena Consolidada.— Pidieron 100 a 60.
La Americana.— Solicitaron comprar a 232.
La Santiago.— Comprador de 100 a 210.
La Mapocho.— Se vendieron 50 a 140.

Bonos

Caja 8-1 o|o— Transacción por 3,000 a 101 7|8 y 16,500 a 102; quedaron pedidos a este precio.
Caja 7-1 o|o— Vendieron 2,000 a 97.
Hipotecario 8-1 o|o.— Ventas de 56,000 a 102 7|8 y 42,000 a 102 3|4 y comprador a este precio.
Caja 8-1 o|o— Colocaron 1,000 año 1912 a 79; 58,000 a 78 1|4 año 1914; 1,100 año 1913 a 78 3|4; 2,000 año 1907 a 82; 7,000 año 1911 a 79 1|4, y 500 a 80.
Municipalidad, Privilegiados de Diciembre.— Se vendieron 1,000 a 96 1|2.

BOLSA DE CORREDORES DE VALPARAISO

Primera rueda

Telegrama oficial de la Bolsa de Corredores de Valparaíso, recibido hoy en esta Bolsa de Comercio, a las 11.41:
300 Caylloma, 5 1|4.
20000 Caja 8 o|o, 102.
100 Banco Español, 150.

Oro

Vendedores a 39.50; compradores a 39.40.

Letras

Vendedores a 16 17|32; compradores a 16 9|16.

PRECIO DE LOS METALES

Cablegrama de Londres sobre el precio de los siguientes metales recibido hoy en esta Bolsa de Comercio a las 12:
Estaño, £ 345 al contado y £ 344 a plazo.

Segunda rueda

Telegrama oficial de la Bolsa de Corredores de Valparaíso, recibido hoy en esta Bolsa de Comercio a las 15.21 (ant. 3.21 P. M.)
34 Gas de Valparaíso, 91 1|2.
300 Banco Español, 149.
100 Tabacos, 57 1|4.
300 Banco Chile, 203.

Oro

Vendedroes a 39.50; compradores a 39.50.

Letras

Vendedores a 16 17|32; compradores a 16 9|16.

ACCIONES Y BONOS

COTIZACIONES DE ULTIMA HORA

ACCIONES DE BANCOS

	Valor pagado	Precio actual
Banco de Chile	$ 100	$ 203¼
Banco Español de Chile	100	150½
Banco Nacional	20	47¼
Banco Santiago	100	132½
Banco Popular	100	129
Banco Unión Comercial	20	82
Bco. Hipot. de Chile	200	545
Banco Chileno Garantizador de Valores	100	26
Banco Francés		47
Banco Italiano	20	4¼
Banco Curicó		128
SOCIEDADES GANADERAS		
Tierra del Fuego	£ 1	75
Chile Argentina	1	9¼
Nubley Rupanco	$ 20	40
Gente Grande	£ 1	75
Laguna Blanca	1	80
Agrícola de Vallenar	$ 20	
Aysen	£ 1	62½
SOCIEDADES MINERAS		
Llallagua	£ 1	280
Oploca	1	98
Totoral	$ 10	8
Gatico	£ 1	15½
Oruro	£ 20	18½
Curanilahue	100	175½
Lota y Coronel	£ 10	600
Monte Blanco	" 1	2½
Colquirí	$ 5	3
S. José de Oruro serie A.	£ 1	2½
S. José de Oruro serie B.	1	1
Caylloma	sh 5	5½
Las Vacas	$ 50	6½
Pintados	38	4½
Victoria de Lebu	10	8¼
San Bartolo	20	12
Antequera	£ 1	1.40
Poderosa de Collahuasi	5	30
Carbonífera Máfil	$ 50	105
Disputada	$ 25	10¼
Domeyko	$ 5	6
SOCIEDADES SALITRERAS		
Antofagasta	$ 25	134½
Loa	£ 5	40½
El Boquete	5	50
Agua Santa	5	150
Lastenia	1	23
La Unión	$ 20	6
Castilla	20	30
Perseverancia	20	15
SOCIEDADES INDUSTRIALES		
Cnos. de Gas de Santiago	$ 50	109
Gas de Valparaíso	50	91
Soc. Austral de Maderas	£ 1	1
Laboratorio Chile	$ 25	91
Electricidad Industrial	50	113
Ref. Az. de V. del Mar	£ 1	111½
Azucarera de Penco	1	143
Gas Acetileno	$ 50	10
Fábrica de Tejidos	100	245
Maderas Malvoa	20	15½
Chilena de Tabacos	20	57½
Cervecerías Unidas	100	345
Buques y Maderas	50	42
Molinera el Globo	100	80
Cemento el Melón	£ 1	80
Fábricas Unidas Catres	$ 100	75
Transportes Unidos		45
Mercado de la Vega	100	109
Manufacturera de Tejidos		90
Feria Izquierdo	150	80
American Shoe Factory	100	120
COMPAÑIAS DE SEGUROS		
La Germania	$ 25	36
La Nacional	25	600
La América	25	62
La Americana	100	232
La Comercial	50	121
La Española	10	220
La Unión Chilena	50	575
La Italia	150	220
La Internacional	25	143
La Central	25	35
La Francesa	55	100
La Nueva España	70	1.6
La Alemana	75	215
La Chilena Consolidada	25	60
La Alianza Chilena	25	54
La Franco Chilena	20	38
La Santiago	50	215
La Mapocho	60	140
La Araucanía	26	55
La Iberia	62½	66½
La Unión Nacional	60	60
La Industrial	25	30
SOCIEDADES PETROLIFERAS		
Petróleos del Pacífico	10	0.70
Sud-Americ. de Petróleos	-	0.20
Pacífico Confederadas		2
Patagonia Consolidada		0.60
SOCIEDADES DIVERSAS		
Bolsa de Comercio	1,250	63.000
Club Hípico	500	7,650
Hipódromo Chile	500	1,000
C. Sud A. de Vapores	25	228
F.C. L. San Bernardo	100	114½
Telégrafo Comercial	25	40
Telégrafo Nacional	20	10
Tattersall	100	134½

BONOS

Caja 6-1 (30 ab. y 31 oct.)	92 1|2
Caja 6-2 (30 ab. y 31 oct.)	98
Caja 7-1 (30 en. y 31 oct.)	97
Caja 7-2 (30 ju. y 31 dic.)	102
Caja 8-1 (30 ju. y 31 dic.)	101 7|8
Caja 8-2 (30 ju. y 31 dic.)	102
Garant. 6 (30 ju. y 31 dic.)	75 7|8
Garant. 7 (30 ju. y 31 dic.)	74
Garant. 8 (30 ju. y 31 dic.)	78
Hip. 7-2 (31 ma. 30 sept.)	99 1|4
Hip. 8-2 (31 ma. 30 sept)	102 3|4
Hip. 8-1 (30 ma. y sept.)	102 7|8
Hip. V. 8-1 (30 ju. y 31 dic.)	91 1|2
Municipalid. 8 (Privileg. ab.)	95
Municipalid. (Privileg.)	91
Caja libras, 5 o|o	97
Municipalidad (Privileg.)	96 1|2

COTIZACION DE ESTAÑO

No variaron, quedando en £ 343 y £ 344.

FERIA del MATADERO

Placer 960.-Teléfono San Miguel N.o 10
(Estación San Diego)

En la Feria de

HOY JUEVES

rematarémos, entre otros lotes, vacas, novillos, bueyes y torunos gordos, procedentes de Rosario, Molina, Manantiales, Colchagua, Rengo, etc.

NOTA.—La Feria funcionará en la semana próxima como de costumbre.

EL GERENTE.

12-1

SALITRE

No hubo variación.

BOLSA DE PRODUCTOS

SANTIAGO

Operaciones efectuadas en la rueda de hoy

Todos los precios son por quintal métrico, con saco, salvo estipulación contraria.

Ofertas y demandas

Cebada.—Quedó comprador de cebada Chevalier próxima cosecha a 30 pesos en estaciones.
Frejoles.—Vendedor burritos a $ 38 en Rosario y comprador a $ 36 en carros Santiago.
Harina.—Vendedor harina San Jorge a $ 22 para entrega Octubre y Noviembre.
Vendedor de harina marca Purísima a $ 22.75 para entrega Octubre y Noviembre.
Vendedor de harina marca Cunaco a $ 23 en Valparaíso.
Lana.—Vendedor de lana esquila Marzo a $ 127 los 46 kilos en Santiago.
Papas.—Vendedor de papas cazuelas a $ 20.50 en Rancagua.

Transacciones registradas

Trigo blanco.—360 sacos de trigo blanco de Constitución a $ 32, sin saco en San Bernardo.
200 sacos de trigo blanco del centro según muestra a $ 32 sin saco en Providencia.
Afrecho.—400 sacos de afrechillo a $ 4.25 los 46 kilos en carros Alameda.

Transacciones en rueda

Cebada.—1,200 sacos de cebada Chevalier próxima cosecha, a $ 30 en Maipú.
2,000 sacos de cebada Chevalier próxima cosecha a $ 30.50 en Rancagua y Lirios.

Trigo blanco del Centro

Precio oficial a $ 32.50 los cien kilos sin saco en Providencia.

TATTERSALL

Precios corrientes en la feria del 11 de Septiembre de 1918:
Terneros de pie, desde $ 40 a 115.
Terneros de 1 año, desde $ 135 a 170.
Terneros de 1 y medio año, desde $ 185 a 210.
Novillos de 2 años, gordos, desde $ 290 a 325.
Novillos de 2 años, a media gordura, desde $ 250 a 290.
Novillos de 2 años, flacos, desde $ 220 a 250.
Novillos de 3 años, gordos mestizos, desde $ 400 a 520.
Novillos de 3 años, gordos del país, desde $ 370 a 420.
Novillos de 3 años, a media gordura, desde $ 350 a 400.
Novillos de 3 años, flacos mestizos, desde $ 290 a 340.
Novillos de 3 años, flacos del país, desde $ 260 a 290.
Bueyes gordos mestizos, desde $ 500 a 700.
Bueyes gordos del país, desde $ 460 a 540.
Bueyes a media gordura, desde $ 410 a 460.
Bueyes flacos mestizos, desde $ 330 a 400.
Bueyes flacos del país, desde $ 250 a 300.
Bueyes de trabajo, desde $ 340 a 420.
Torunos gordos, desde $ 460 a 570.
Torunos a media gordura, desde $ 290 a 390.
Toros, desde $ 250 a 500.
Vaquillas de 1 y medio año, desde $ 125 a 175.
Vaquillas de 2 años, desde $ 190 a 220.
Vaquillas de 3 años, desde $ 246 a 300.
Vacas gordas mestizas, desde $ 400 a 520.
Vacas gordas del país, desde $ 380 a 440.
Vacas a media gordura, desde $ 300 a 360.
Vacas flacas mestizas, desde $ 230 a 270.
Vacas flacas del país, desde $ 170 a 220.
Vacas paridas de lechería mestizas, desde $ 320 a 430.
Vacas paridas a media gordura, desde $ 270 a 320.
Vacas paridas flacas, desde $ 200 a 250.
Ovejas, desde $ 24 a 35.
Corderos, desde $ 19.20 a 28.50.

Ventas al peso, al martillo y en privado

Novillos, de 92 a $ 1.01 el kilo.
Bueyes, de 94 a $ 1.02 el kilo.
Torunos, de 70 a 77 1|2 centavos el kilo.
Vacas, de 87 a 1.01|2 kilo.

MATADERO PUBLICO

Septiembre 12 de 1918

Encierra para hoy:

	Vacunos	Ovejunos	Cerdos
Entrados	227	472	247
En vara	26		
Suma	253	472	247
Retirados vivos			
Total beneficiados	253	472	247

Terneros 22

Septiembre 11 de 1918

Precios de las carnes de ayer:

			kilo	
Carne buey	1.a clase	$ 1.40	a	1.44
Id.	2.a	1.34		1.38
Id.	3.a	1.00		1.30
Carne novillo	1.a clase	1.40		1.42
Id	2.a	1.34		1.38
Id	3.a	1.00		1.30
Carne vaca	1.a clase	1.40		1.44
Id.	2.a	1.34		1.38
Id.	3.a	1.00		1.30
Carne cordero	1.a clase	2.00		—
Id.	2.a	1.60		1.90
Id.	3.a	1.20		1.50
Carne oveja	1.a clase			1.80
Id	2.a	1.50		1.70
Id	3.a	1.00		1.40
Carne cabro	1.a clase			
Id.	2.a		no hubo	
Id.	3.a			
Carne cerdo	1.a clase			1.30
Id.	2.a	1.15		1.25
Id.	3.a	1.00		1.10
Grasa en rama		80		95
Sebo de ovejuno				70
Cuero de vacuno, macho		95		1.00
Id.	hembra	1.10		1.15
Id.	ovejuno	40		65

AVISOS ECONOMICOS

Bombas

1.a COMPAÑIA DE BOMBEROS.— Santiago.— Deber y Constancia .— Academia general el Viernes 13 del presente, a las 22 (ant. 10 P. M.). Asistencia con uniforme de trabajo. —El ayudante.

3.a COMPAÑIA DE BOMBEROS.— (Claro y Abasolo).— Cita a la Compañía a reunión para el Jueves 12 del presente a las 21.30 horas (ant. 9 P. M.). Elección de director, admisión de voluntarios y otros asuntos.—El secretario.

4EME. COMPAGNIE DE POMPIERS. —"Pompe France".— Reunion du Conseil d'Administration pour Vendredi 13 courant a 21 heures 30 (ant. 9.30 P. M.).—Le secrétaire.

5.a COMPAÑIA DE BOMBEROS.— Bomba "Arturo Prat".— Trabajo y Disciplina.— Cito a la Compañía a Academia y ejercicio para el Viernes 13 a las 21 1|2 horas (ant. 9.30 P. M.). Uniforme de trabajo.— El secretario.

6.a COMPAÑIA DE BOMBEROS.— Academia y ejercicio el Viernes 13 del presente a las 21.15 horas (ant. 9.15 P. M.). Uniforme con pantalón de trabajo. Reunión plaza de Brasil.—El ayudante.

8.a COMPAÑIA DE BOMBEROS.— "La Unión es Fuerza".—Cito a la Compañía a Academia a las 21.15 y ejercicio a las 21.30. Uniforme con pantalón de trabajo para el Jueves 12.—El ayudante.

EL DEPARTAMENTO DE AVISOS
TELEFONO 3113
Atiende de 9 de la mañana a 10 de la noche.

AVISOS ECONOMICOS

Descuentos: De 5 a 10 publicaciones seguidas, 5% — De 11 a 20, 10% — De 21 a 30, 15%

TARIFA
AVISOS ECONOMICOS
Cada palabra (mínimum 6 palabras por aviso). . . $ 0.05

9.a COMPAÑIA DE BOMBEROS.— Deber y Abnegación.— Cito a la Compañía a Academia general para el Sábado 14 del presente a las 21.15 horas (ant. 9.15 P. M.). Uniforme de trabajo.—El secretario.

11.a COMPAGNIA DI POMPIERI.— Pompa Italia.— Di ordine superiore convoco alla compagnia a riunione straordinaria por Venerdi 13 del corr. alle ore 21.30 (ant. 9.30 P. M.). Ordine del giorno: elezione di aiutante e prattiche varie.— Il segretario.

Económicos

$ 9,000 VENDO CASITA central. Sirve para negocio. Tratar: Morandé 215.

$ 20,000 LISTOS PARA SEGUNda hipoteca después de Banco, por propiedad urbana. Morandé 215.

CASA AMOBLADA ALTOS, CENtral, arriendo a personas honorables. Tratar: Morandé 215.

ARRIENDASE $ 300 CASA CENtral, Arturo Prat 287; diez departamentos. Entregable 1.o Octubre. Tratar: Santo Domingo 1318. X-7788-15-i

NECESITO ARRENDAR CASA barrio Recoleta, Independencia, bajos. Canon $ 150; 7 piezas, patio; dirigirse: A. E., Casilla 763. X-7800-14-i

DOY PENSION, ARRIENDO PIEzas balcón, con o sin muebles, Serrano 94. — X-7789-13-i

ENCERO, LUSTRO PISOS, DOS manos cera, precio baratísimo. — Unión Americana 191. X-7796-12-i

$ 800, VICTORIA, VENDO, FLAmante; arneses. Artesanos 999. X-7802-14-i

¡REALIZO! CHAMPAGNE Y SIdra, importado, muy barato. Por cajones y al detalle. Bandera 78, Of. 18. — X-7801-12-i

FAMILIA ESPAÑOLA ARRIENda piezas con pensión. San Francisco 221. — X-7797-14-i

TAPICEROS NECESITO, MERced 386 — X-7804-13-i

CAPITALISTAS: CONSTITUIMOS rentas mensuales al más alto interés, garantías y referencias de primer orden. Sociedad de Crédito Comercial e Industrial. Estado 91, tercer piso, oficina 11.

COMPRA - VENTA. SI USTED necesita vender, rematar, permutar, comprar, casas, sitios, quintas, chacras, fundos, negocios, industrias, diríjase a Estado 91, tercer piso, oficina 11.

PERMUTAMOS, POR INDUSTRIA o negocio establecido, hermosa propiedad en calle Andes. Estado 91, tercer piso, oficina 11.

COCINERA QUE SEPA, NECEsito. Andes 2631. — X-7812-15-i

ANILLO DE CABALLERO, DE oro, con camafeo azul, perdido en la semana antepasada, en el Parque Forestal esquina de Monjitas. Espléndida gratificación al que lo devuelva a Villavicencio 25. X-7814-14-i

$ 1,200 PIANO ALEMAN, VENdo. San Francisco 1446. X-7813-14-i

VENDEMOS
30 toneladas fierro viejo fundido de primera clase.
Tratar:
MONEDA 2601.

Agricultores

El "CRESILOL" es el único desinfectante para curar la epizotia y heridas; el único para combatir el Carbunclo (mal de la sangre). Soliciten muestras e instrucciones gratis.
MERCERIA, AHUMADA 42
x-7799-12-i

DACTILOGRAFO
con máquina necesito urgentemente.
HUERFANOS 1223, INTERIOR 18
x-7810-12-i

AGENTE CONTRATADOR DE avisos, con práctica y recomendaciones, se necesita. Buena comisión. Dirigirse a Mirapeix, Casilla 1840. — X-7793-12-i

REALIZO VESTIDOS, ABRIGOS, sombreros. Brasil 33. X-7805-14-i

NOS ENCARGAMOS DE TASAciones y levantamientos de planos en general. Estado 91, tercer piso, oficina 11.

NOS ENCARGAMOS DE TODA clase de cobranzas, anticipando dinero para gastos. Estado 91, tercer piso, oficina 11.

$ 17,000, GRUPO DE CASAS DE renta calle Lincoyán, cerca Irarrázaval, vendemos con facilidades de pago. Estado 91, tercer piso, oficina 11.

OCASION. — EN SAN BERNARdo, a una cuadra de la Plaza de Armas. Vendemos sitio esquina con extenso frente a dos calles, 4,400 metros cuadrados, muchas facilidades de pago. Estado 91, tercer piso, oficina 11.

DACTILOGRAFA CON MAQUINA necesito urgentemente. Huérfanos 1223. Interior, 18. — X-7811-12-i

BANDERAS CHILENAS, ESPAñolas, inglesas, francesas, italianas, argentinas, brasileñas, de ocasión, vende Bandera 34. Oficina 6. — X-7809-12-i

MUSICA PARA PIANO, REALIzación permanente a 10 y 20 centavos pieza. No vendemos ninguna, por muy cara que sea, a más de 40 centavos. 250, San Diego 250. — X-7808-12-i

$ 6,000 VENDO DE OCASION automóvil grande, turismo, siete asientos, buena marca, en perfecto estado garantido, magneto Boch, tapicería marroquí. Garage Ejército 755. — X-7807-14-i

EXCUSADOS PATENTE, CON pequeñísimas averías, realizo quince pesos. Gorbea 2985. X-7806-12-i

COMPRO TODA JOYA CON BRIllantes grandes o chicos. Estado 56.

COMPRO ORO DE MINAS, LAvaderos, monedas, medallas, chafalonía. Estado 56.

COMPRO OBJETOS ANTIGUOS de plata, lo que sea. Estado 56.

Comercio

MME. TIRAFERRI. CONFECCIOna trajes último estilo. Trabajos garantidos. Véndese moldes. Agustinas 1057. x-7733-13-i

"LA DALIA". CACHEMIRA FRANcesa para luto. 14-i.

"LA DALIA". ¡¡GRAN OCAsión!! Velos de hilo lindos dibujos, a $ 2.00 metro. 14-i

"LA DALIA". ¡¡APROVECHE USted!!. Corsés marca "La Dalia", $ 8.50 c|u. 14.i

"LA DALIA". ¡¡INCREIBLE!! Percalas estampadas $ 0.85 mt. 14-i.

"LA DALIA". CREPE GEORGIna 1|2 seda $ 4.50 mt. 14-i

"LA DALIA". LANILLA PARA bandera. 14.i

"LA DALIA". ESPECIALIDAD EN géneros de lana negros y azul marino. 14-i

"LA DALIA". DELICIAS 1017 AL 1021. 14.i

ANTIGUA CASA HEMETTE, COcinas económicas, útiles y accesorios. Carmen 315. x-7687-7-j

GRAPAS PARA CAJONES LICOreros, vendo por mayor y menor. Mercería La Universalle. San Diego 61. x-7764-13-i

FOTOGRAFOS Y AFICIONADOS, llegó nueva partida de placas marca Imperial, a los siguientes precios: 13x18, $ 6.00; 12x16½, $ 5.00; 9x12, $ 3.00. Fotografía Pérez Cruchaga. x-7594-15-i

FABRICA DE CARPAS, TELOnes. Se hacen cortinas para almacenes, carpas de campaña, cortinas para patios y galerías, hamacas, almofrees, etc. Manuel Rodríguez 117. Tomás Novart. — 31-1

Ocupaciones

BUENOS OPERARIOS SASTRES para trabajar adentro, se necesitan: Compañía 1060. x-7740-17-i

BUENAS CHALEQUERAS Y PANtaloneras, con muestras, se precisan. Compañía 1060. x-7739-17-i

MUEBLERIA
"LA SANTIAGUINA"
Delicias esq. de Bandera
Realizo toda la existencia con
20% DE REBAJA
por aproximarse la entrega del local.

Septiembre 12
San Leoncio
CAMBIO
Banc. 16 1/2 | Com. 16 9/16
ORO: 39.50%.

Equivalencias del Cambio	
1 £ vale	14.54.55
1 Franco	0.55.94
1 Dólar	3.08½
1 Peseta	0.72.46
N. Argentino	1.39 1/4

REMATE DE FRUTOS DEL PAIS

ENVIADOS POR VARIOS AGRICULTORES A LA FERIA DE PRODUCTOS AGRICOLAS DE URETA y Cía.

EXPOSICION N.o 170

Para la feria de hoy Jueves, a las 2 P. M.

----- HAY: -----

ARVEJAS	CEBADA	GARBANZOS	PASTO
ALMENDRAS	CHARQUI	HARINA	PAJA
AFRECHO	CARBON ESPINO	LEÑA	QUILLAY
AFRECHILLO	CARBON BLANCO	MAIZ	SAL
AVENA	FREJOLES	NUECES	TRIGO BLANCO
AJI	GRANZAS	PAPAS	TRIGO CANDEAL

Especialidad en queso y mantequilla de las más acreditadas marcas.

COKE COMPRIMIDO

El rey de los combustibles en uso en Europa para cocinas, calderos, estufas, no hay que mojarlo, basta encenderlo como el coke de gas, a

$ 5.90 EL QUINTAL

Puesto a domicilio, ofrecen: **Farren y Ferran, Galería Alesandri N.o 14; Aguiló Hermanos, calle Puente; y En la Fábrica, Vicuña Mackena 70.**

:: TEJA DE MADERA ::

PATENTADA. — El mejor y más barato de los techos conocidos encontrará Ud. únicamente en la Barraca y Fábrica **MAESTRANZA.**

Surtido completo en maderas al más bajo precio.

RAMON SAENZ

MAESTRANZA 783. —:— TELEFONO INGLES 34. —:— SANTIAGO

MUCHACHA O MUCHACHO PAra servicio necesito. Carmen 842.

Instrucción

EXAMENES: BACHILLERATO de matemáticas, $ 20 mensuales; humanidades 1.o a 6.o año, antiguo y concéntrico. Instituto Mercantil. Bandera 287. 14-i.

PROFESOR DE VIOLIN, NECEsítase. Dirigirse, Huérfanos 3047 H. x-7781-13-i

ENGLISH, FRENCH, SPANISH, quickly taught. Instituto de Idiomas. Adquisición rápida y científica de las lenguas. Solicite lecciones de ensayo gratuitas. Preparación rápida para viajar. Berlitz System. 782 Moneda. x-7621-15-i

$ 10 MENSUALES ESCRITURA máquina, taquigrafía, inglés, francés, alemán, castellano, redacción, mercantil, dibujo, aritmética. Clases: mañana, tarde, noche. Instituto Mercantil. Bandera 287. 13-i

PRECEPTORA PARA UNA EScuela mixta de la Sociedad Escuelas de Proletarios, se necesita. Datos en la Secretaría. Catedral 1115, de 14 a 16. 12-i.

CURSOS COMERCIALES, $ 30 mensuales; inferiores, 20; enséñase contabilidad comercial, (o bien agrícola, bancaria, salitrera, minera, militar, industrial, oro y billetes: de sociedades colectivas, en participación comanditaria o anónimas), aritmética, castellano, inglés, francés, caligrafía, redacción mercantil, derecho civil, aduanero y consular. Código de Comercio, moral y escritura a máquina; todos juntos. El primer Instituto de Chile en su género, según la estadística oficial. Enseñanza personal y por correspondencia. Clases: mañana, tarde y noche. Instituto Mercantil, Bandera 287, esquina Huérfanos. Fundado en 1904. Teléfono inglés 273. 14-i

CURSOS PARA SEÑORITAS, ESpecialmente atendido por profesoras. Enséñase inglés, francés, castellano, redacción mercantil, aritmética, contabilidad, taquigrafía, escritura a máquina, caligrafía, piano, dibujo, pintura y moral, solamente por $ 30 mensuales; otros cursos para alumnas que hayan hecho pocos estudios, sólo por $ 20 mensuales, todos los ramos juntos. Instituto Mercantil. Bandera 287. (Fundado en 1904). Esquina Huérfanos. Pídase prospectos. Teléfono Inglés, 273. 14-i

Medicina

INYECCIONES, LAVADOS, CUraciones toda especie, Rosas 2046. 16-i

Pensiones

PIEZAS AMUEBLADAS CON excelente pensión, $ 80; de mesa, $ 55. San Antonio 812. 15-i.

PENSION PIEZA AMOBLADA 80, mesa 50, Independencia esquina Artesanos 999. x-7543-13-i

Arriendos

ARRIENDO DOS PIEZAS PERsona sola. Alameda 24 B. x-7753-14-i

TOMO EN ARRIENDO CASA vieja o sitio entre Alameda y Catedral, Teatinos y San Antonio. Bandera 130. Imprenta Universitaria. x-7762-16-i

GRAN LOCAL CENTRAL, ESPAciosos galpones, arriendo. Tratar: Santa Rosa 1194. x-7761-13-i

ARRIENDASE EN CASA HONOrable, cómodos y elegantes departamentos amoblados, de 3 a 5. Huérfanos 2530. — X-7395-14-i

LOCAL PARA NEGOCIO DE REpuestos de automóviles necesítase. Prefiérese barrios Estación, Alameda, Plaza Italia. Casilla 109-B. x-7750-12-i

Compra-Ventas

SE VENDE: ARNESES DE TIRO solo, flamante, tratar: Avenida de la República N.o 184. x-7742-14-d

ALMACEN ABARROTES VENdo, no tiene ninguna deuda. Unión Americana 390. x-7778-16-i

LA LIBRERIA Y CIGARRERIA "La Chilena" de Quillota, se vende. Tiene numerosa clientela y buena venta al detalle y por mayor. Muy apropiada para persona de edad, o que tiene un pequeño capital y le quiere sacar un excelente interés. Las existencias de mercaderías se reducen según sea el capital del comprador. Dirigirse a "La Importadora", Casilla 165. 13-i

COMPRO NEUMATICOS VIEJOS, rotos, usados, de automóviles. $ 5 pago. Galería Alessandri Oficina 27. — X-7380-19-i

Propiedades

COMPRO CASA VIEJA O SITIO, entre Alameda y Catedral, Teatinos y San Antonio. Bandera 130. Imprenta Universitaria. 16-i.

VENDO SITIO MUY BARATO en La Cisterna, esquina cerrada muralla, parrón frutal, agua potable, una cuadra carros, alumbrado eléctrico. Tratar La Cisterna, Avenida La Granja, 33. x-4508-2-j

CHALETS DE TODOS PRECIOS, modelos a escoger, vendemos por mensualidades $ 40. Carros Macul, a un paso. Moneda 1118, Oficina 18. x-7568-4-j

Varios

DESEO SABER LA DIRECCION de la señora Isolina Román Meléndez. Floridor Castro. Hospital San Juan de Dios, Valparaíso. x-7601-15-i

LICEO DE HOMBRES DE CONcepción. — Postérganse hasta el 12 de Septiembre próximo las propuestas pedidas por decreto N.o 1257, de 17 del actual, para la construcción de una nueva sección de este edificio. — Santiago, 30 de Agosto de 1918. — El subsecretario. — 0-3445-12-i

AVISO. — MUNICIPALIDAD DE Santiago.—Propuestas públicas.— De orden de la Alcaldía, se piden propuestas públicas para la adquisición de una máquina Vacum Gleaner destinada al aseo del Teatro Municipal, conforme a las bases que se pueden consultar en la Administración del Teatro. Las propuestas se abrirán en la sala de la Alcaldía el 14 de Septiembre próximo, a las 4.30 P. M.— Santiago, 28 de Agosto de 1918.—El —El Tesorero Municipal. 12—i.

DIRECCION GENERAL DE Obras Públicas.—Pídense propuestas públicas para la construcción de una escuela rural tipo 160 alumnos en el fundo Santa Rita de Pirque, las que se abrirán el 14 del presente, a las 15 horas en la Inspección de Arquitectura, donde se pueden consultar los antecedentes.—Santiago, Septiembre 2 de 1918.—El secretario general. 13—i.

DINERO FACILITO DE $ 500 A $ 1,000. Sólo por carta, indicando buenas garantías. Purísima 218. x-7758-12-i

AVISO. — MUNICIPALIDAD DE Santiago.— Pavimentación de calles.— De orden de la Alcaldía, se piden propuestas públicas para la construcción y reparación de aceras y calzadas, y para la repavimentación de las rupturas hechas por empresas y particulares con arreglo a las bases que pueden consultarse en la Dirección de Obras Municipales y en esta Tesorería. Las propuestas se abrirán en la sala de la Alcaldía, el 29 de Noviembre próximo, a las 4 P. M. —Santiago, 29 de Agosto de 1918. —El Tesorero Municipal. 12-i

Judiciales

REMATE.— POR DECRETO DEL señor juez del quinto Juzgado Civil de fecha 28 de Agosto, se ha fijado el 7 de Octubre próximo, a las 13 (ant. 2 P. M.), para que tenga lugar el remate del sitio número 29 de la manzana H. del plano de la Población Recoleta de esta ciudad, de propiedad de don Tulio Benni. El mínimum es de $ 2,000. Bases y antecedentes, en la secretaría del 5.o Juzgado, juicio Errázuriz con Benni. —**Covarrubias,** secretario. x-7795-13-i

EXTRACTO. — CERTIFICO QUE por escritura ante mí hoy, los señores Juan de Dios Marticorena y José Giordano, comerciantes, de este domicilio, formaron una sociedad comercial colectiva, para jirar en esta plaza en el ramo de abarrotes y frutos del país, por mayor y menor, bajo la razón social de "GIORDANO Y COMPAÑIA", que podrán usar indistintamente ambos socios, quienes tendrán también su administración. El capital social es doscientos setenta y cuatro mil ciento noventa y dos pesos ochenta y cinco centavos, aportados: ciento sesenta y cinco mil pesos por el señor Marticorena, en que se avalúan las existencias y cuentas por cobrar del negocio Puente ochocientos cuarenta y nueve; y ciento nueve mil ciento noventa y dos pesos ochenta y cinco centavos por el señor Giordano, en que se avalúan las existencias y cuentas por cobrar de su negocio Bandera quinientos setenta y siete. El Domicilio es Santiago, pudiendo establecerse sucursales donde lo acuerden los socios y su duración cinco años contados desde el nueve del presente día en que se iniciaron las operaciones.—Santiago, 11 de Septiembre de 1918.—**Jorge E. Costa G.,** Notario suplente. x-7803-16-i

REMATE. — POR DECRETO DEL señor juez del 4.o Juzgado Civil de esta ciudad, de fecha 31 de Agosto se ha ordenado sacar a remate el crédito que don Manuel Frías tiene contra doña Gricelda López v. de Cruz, para el 16 de Septiembre a las 15 horas (ant. 3 P. M.). Bases y demás antecedentes secretaría de este juzgado, expediente Galmez Hnos. con Manuel Frías. x-1745-13-i

REMATE. — EN LA EJECUCION que sigue doña Hortensia Allendes contra doña Margarita Salinas ante el 2.o Juzgado Civil de esta ciudad, por decreto 29 de Agosto último, se ordenó rematar los derechos que la ejecutada tiene en la propiedad embargada, POBLACION "SAN JOSE" DE ÑUÑOA, a dos cuadras de la Avenida Pedro de Valdivia, el día 16 de Septiembre actual, a las catorce (ant. 2 P. M.). MINIMUM: $ 1,855. El precio se pagará al contado. Más antecedentes en el expediente ejecutivo indicado.—El secretario. x-7791-13-i

SE HA CONCEDIDO LA POSESION efectiva de la herencia de don Jorge Lillo B., a don Eusebio Lillo L., por auto de 27 de Agosto último del 4.o Juzgado. x-7793-13-i

REMATE.— POR DECRETO DEL señor Juez Letrado del segundo Juzgado Civil de fecha 28 de Agosto, se ha fijado el 4 de Octubre próximo, a las 14 (ant. 2 P. M.) para que tenga lugar el remate del sitio número 26 de la Manzana N. del plano de la Población Recoleta de esta ciudad, de propiedad de don Secundino Iglesias. El mínimum es de $ 2,006.66. Bases y antecedentes en la secretaría del segundo Juzgado, juicio Errázuriz con Iglesias.—**Darrigrandi,** secretario. x-7794-13-i

EDICTO.— SANTIAGO, SEPTIEMbre diez de mil novecientos diez y ocho.— Por el presente edicto, cito, llamo y emplazo a los que se crean con derecho a las siguientes capellanías: una por la suma de cinco mil seiscientos cincuenta y tres pesos setenta y cinco centavos ($ 5,653.75) fundada por doña Juliana Silva; otra por cuatro mil pesos ($ 4,000.00) fundada por don Pedro Hernández Palazuelos y su esposa doña Josefina Martínez de Aldunate; otra de dos mil quinientos trece pesos ($ 2,513.00) que fundó doña Josefina Martínez de Aldunate, por doña Juliana Silva; otra fundada por don Pedro Palazuelos Aldunate por dos mil pesos ($ 2,000.00) por orden de doña Juana Aldunate y Acevedo y vacantes por fallecimiento de doña Natalia Palazuelos Valdivieso que los gozaba Así está ordenado por decreto de fecha siete de Septiembre del presente año recaído en solicitud de don Pedro Enrique Palazuelo Buzeta.—**F. Rodríguez R.— C. Covarrubias,** secretario. x-7790-12-i

QUIEBRA ROBERTO NEGRI Y Cía.—En el cuaderno sobre calificación se ha dictado la siguiente resolución: Santiago, Agosto 26 de 1918.— Se recibe el incidente a prueba por 8 días. Se fijan como puntos los siguientes: A) Los fallidos o cual de ellos, han ocultado las mercaderías que se exhibieron en la exposición de Valparaíso y cuando se hizo esa ocultación. B) Los modelos de la fábrica de los fallidos han sido sustituídos por piezas de fierro sin ningún valor y cuando y por quién o quienes se efectuó esa sustitución. C) Los muebles han sido sustraídos, las mercaderías ocultadas y las máquinas de la fábrica maliciosamente deterioradas; por quién y cuándo. D) Se han hecho ventas simuladas de mercaderías, a quién, por quiénes y en qué fechas. E) Si los fallidos han hecho entrega al síndico de todos los libros del negocio. F) Que los fallidos o cual de ellos han reconocido deudas supuestas, monto de ellas y a favor de quiénes se reconocieron o si han ejecutado alguno de los otros actos a que se refieren los números 9, 14 y 15 del artículo 1334 del Código de Comercio. Se señalan para el examen de los testigos las audiencias de los dos últimos días del término de las 13 (ant. 1 P. M.).—**Isaac Glovovich.— M. Lira.** x-7792-12-i

EXTRACTO. — POR ESCRITURA otorgada hoy ante mí, los señores Florencio Magallón y Victoriano Sáez, disolvieron y liquidaron la sociedad "Magallón y Sáez", formada ante el Notario Suplente del infrascripto, don Malcolm Mac-Iver, el once de Febrero de 1916, que giraba en esta plaza en el negocio de casa de préstamos, denominada "Montepío El Mono" ubicada en Avenida Matta 1088|1092, quedando don Victoriano Sáez a cargo del Activo y Pasivo.—Santiago, Sepetiembre 7 de 1918.— **Luis Cousiño T.,** Notario. x-7777-15-

INVENTARIO SOLEMNE. — POR resolución del partidor don Antonio Varas Muñoz el 25 del corriente a las 15 horas (ant. 3 P. M.), practicará el inventario solemne de los bienes pertenecientes a la sucesión de don Enrique Vicuna Subercaseaux en mi oficina Bandera 361.— Santiago, 9 de Septiembre de 1918.—**Pedro N. Cruz,** Notario. x-7776-13-i

APERTURA DE SUCESION.— EStá abierta la sucesión de don Enrique Vicuña Subercaseaux ante el Compromisario don Antonio Varas Muñoz, Bandera 220.— Santiago, 7 de Septiembre de 1918. x-7775-13-

QUIEBRA AUGUSTO CARRIE Y Cía.—En los antecedentes de esta quiebra el Juzgado por providencia de esta fecha, ordenó convocar a los acreedores a una junta que se verificará el diez y siete del presente a las catorce horas (ant. 2 P. M.), para tratar sobre las proposiciones de convenio presentadas a este Juzgado.—Los Andes, Septiembre 3 de 1918.—**A. Andueza,** secretario. x-7741-12-i

REMATE JUDICIAL.— POR RESOlución del 2.o Juzgado Civil, se ha fijado el día 25 del presente a las 14 horas (2 P. M.) para que tenga lugar el remate de la propiedad ubicada en Barrancas, Población Garín, por el mínimum de $ 21,173.73. Bases y antecedentes en la secretaría del Juzgado. Juicio ejecutivo de Olivos con sucesión Montero y en el estudio del Abogado don Roberto Larraín D., Morandé 440 (altos). x-7737-13-i

POR RESOLUCION DEL 1er. JUZgado Civil procederé el 14 de Septiembre, a las 4 P. M., en mi oficina, Tribunales de Justicia, a practicar inventario solemne, de los bienes de la sucesión de don Roberto López.—Arturo Puelma, receptor. x-7262-13-i

INVENTARIO.—EL 14 DEL PREsente, a las 10 horas, en Morandé 242, practicaré el inventario solemne de los bienes de la sucesión de don Jorge Lillo B.—Javier Vergara, Notario. x-7497-13-i

TRATAMIENTO MODERNO Y CURACION RAPIDA DE LA
SIFILIS
POR LAS INYECCIONES INTRAMUSCULARES INDOLORAS DE
Olarsol-Glucose
(AMPOLLETAS DE NOVARSENOBENZOL CON GLUCOSA)
Aplicación sencillísima, sin reacción y sin fiebre.
LABORATORIOS DUMOUTHIERS
—PARIS—
Pídase en boticas y droguerías. **JORRY Hnos.,** agentes exclusivos depositarios. **Santa Rosa 65, Casilla 3421, Santiago.**
y-26-i.

Sombreros de Paja
LA ANTIGUA MATRITENSE
ESTADO 98
Acaba de recibir el más selecto y grande surtido de Sombreros de Paja y los vende a los precios más bajos en plaza.
14-i

TRANSPORTE A DOMICILIO

La Empresa reparte a domicilio en Santiago y Valparaíso bultos de equipajes y carga, siempre que así lo solicite el remitente en la estación de embarques y mediante el pago de un pequeño adicional.

Todos los jefes de Estación están provistos de las tarifas e instrucciones del caso.

Se ruega al público dar cuenta a la Dirección General de cualquiera dificultad que se observe en este servicio.

El Jefe del Departamento de Explotación.
27-i

FOLLETIN (45)

EL DETECTIVE GENIAL

POR
THOMAS W. HANSHEW

—Es el mismo, repuso Narkom. Este hombre tiene más de un millón de libras esterlinas y en realidad no es un militar. Fué capitán de voluntarios hasta la época de su desbande. Es un hombre muy jovial, querido de todos, que hace grandes fortunas con una facilidad asombrosa y que da los mejores banquetes que se dan en Londres.

—Esos son dos excelentes títulos, replicó Clik, para entrar a todos los círculos de la sociedad. Prosiga en su relato. Decía usted que el capitán y la señora Glossop daban una recepción y que la duquesa estaba allí presente.

—La duquesa se encontraba hospedada en aquella misma casa. Ha estado alojada allí durante los últimos seis meses. Después de conocerse con la mujer de Glossop en el balneario de Niza en el mes de Octubre pasado, se hicieron amigas íntimas. Como la duquesa era enteramente sola y estaba demasiado achacosa para preocuparse de las atenciones sociales, arrendó su mansión señorial situada en Park Lane a una familia norteamericana y ella se fué a vivir a la casa de los esposos Glossop. Estos pusieron a su disposición una serie de piezas de su elegante casa-habitación y desde entonces esta amistad femenina entre la duquesa y la mujer de Glossop fué haciéndose cada día más y más estrecha. Parece que ella pasó tranquila y feliz allí durante varios años.

—Ahora yo quisiera saber lo que pasó en esa casa anoche. Yo no comprendo por qué razón la duquesta tenga en su hogar las piedras preciosas del Dios Siva. Yo supongo que no había perdido la debida noción de las cosas al tener la estravagante idea de guardar en su propia casa unas especies de tanto valor!

—No las tenía nunca en su hogar sino en la bóveda de seguridad de su banquero. Hacía mucho tiempo que no las había visto, mucho menos las había usado por espacio de varios años a esta parte. Pero anteayer en la mañana las mandó buscar al banco para usarlas anoche, pues se trataba de una fiesta excepcional.

—¿En qué forma era una fiesta excepcional, señor Narkom?

—Esa era la última noche de recepción en la casa de los esposos Glossop por un largo espacio de tiempo, pues la salud de la mujer del capitán se encontraba bastante quebrantada y los doctores le habían aconsejado dirigirse para atender al restablecimiento de su salud a la ciudad del Cabo y todo estaba listo para su próxima partida el Miércoles de la semana próxima.

—La recepción de anoche era una especie de función social de despedida, y por esto la duquesa resolvió presentarse después de su prolongada ausencia de las fiestas de la sociedad londinense luciendo los dos maravillosos diamantes del Dios Siva. Así lo hizo; y según la gráfica expresión del capitán Glossop, se presentó tan cargada de joyas que más bien parecía un escaparate de joyería en el medio del cual se destacaba el par de piedras preciosas de belleza tan singular. Los diamantes estaban suspendidos a una cadena que colgaba del cuello. Todas las demás joyas parecían apagadas y ridículas delante de la magnificencia de las piedras preciosas del Dios Siva.

—Supongo que cuando los asistentes a la fiesta vieron la hermosura jamás igualada de estos diamantes experimentaron indecible sorpresa, agregó Clik..

—El capitán me dice que cuando él las contempló anoche se sintió deslumbrado. Era la primera vez que él o su mujer las hubiesen visto; también parece que el joven duque de Heatherlands las veía por primera vez en su vida. El joven duque iba aquella noche acompañado por su esposa. Y dicen que se oyó al joven duque que le decía a su esposa las siguientes palabras: ¿No te parece, querida mía, que és bastante ordinario lo que hace esta vieja y que demuestra la dureza de su corazón el pensar que la heredad de Heatherlands tiene encima un montón de hipotecas sin que tú tengas ni un humilde brazalete que ponerte, mientras ese mamarracho luce joyas cuya décima parte de su valor bastaría para permitirnos vivir en la abundancia?

—Tenía mucha razón el joven duque, señor Narkom, repuso Clik. El duque, su esposa y su pequeñuelo están abrumados de deudas y de penosas preocupaciones. Es verdaderamente triste que el duque, teniendo sólo veintitrés años, se encuentre en la pobreza mientras aquel vejestorio, que tiene ya 83 años, nada en la abundancia con una fortuna de varios millones de libras esterlinas. Y bien, ¿qué sucedió en seguida?

"Después de exhibirse la duquesa hasta las once y media de la noche, siguió diciendo Narkom, la duquesa se despidió de los demás visitantes, besó en ambas mejillas a la señora Glossop y se retiró a su departamento privado con la intención evidente de acostarse en el acto. Diez minutos más tarde el duque abandonó a su vez el salón y subió al departamento de su pariente".

"¿Con qué objeto? preguntó Clik.

"El joven duque dice que fué allá con el propósito de hacer un último llamamiento a sus sentimientos de caridad y de mujer mostrándole un retrato en miniatura que reproducía la imagen del pequeñuelo que tenían y la cual llevaba al cuello la mujer del duque".

"La dama de compañía de la anciana duquesa dice que encontró al joven duque en la escala cuando él se dirigía hacia arriba mientras ella iba al piso bajo. Agrega que le dijo que su patrona esperaba el vaso de agua azucarada que tomaba todas las noches antes de entrar al lecho. Le dijo además que se apurara si quería tener tiempo de hablar con la duquesa, pues tan pronto como tomaba su bebida habitual se recogía al lecho, echando cerrojo a la puerta.

"Por su parte el duque dice que cuando llegó frente a la puerta de la pieza que servía de dormitorio a la duquesa, ya estaba la puerta con cerrojo; y que en contestación a su llamado la anciana duquesa le había dicho que se retirara. Añade de que la duquesa le había manifestado que ella pagaba todos los impuestos y demás gabelas que pesaban sobre sus grandes y numerosas propiedades para contribuir como es debido a la cuota que le correspondía en el mantenimiento de los hospitales y demás casas para socorrer a los desvalidos. En consecuencia no tenía por qué gastar más dinero para regalar a personas que no querían acogerse a la protección de esta clase de establecimientos de beneficencia pública".

"Después de esta extraña entrevista dice el duque que se retiró comprendiendo que era inútil insistir ante una persona de entrañas tan duras como una roca; y que fué a unirse con su mujer. Añade que pocos minutos más tarde se despedían ambos de los dueños de la casa y de las visitas y se dirigieron a su hogar".

"Esa es la última conversación que se sabe hasta ahora que haya sostenido la duquesa. Debido al mal estado de la salud de la esposa del capitán, la fiesta terminó temprano; eran las doce y media de la noche cuando el último visitante se retiró de la casa; a la una de la mañana el ayuda de cámara del capitán le ayudó a desvestirse. Al mismo tiempo la esposa del capitán era ayudada por su dama de compañía para acostarse en su lecho. Dice esta misma mujer que apagó las luces y diez minutos más tarde no se veía una sola alma en pie en aquella casa".

"A las tres de la mañana ocurrió un hecho extraordinario que no he podido explicarme. Dicen que a esa hora la cocinera de la casa se despertó sintiendo mucha sed; y que como no encontrara agua en la botella que tenía sobre su velador, se levantó y bajó al primer piso a llenarla con agua. Al pasar frente a las piezas en que habitaba la anciana duquesa, vió que las luces estaban encendidas en el cuarto, y temiendo que hubiera ocurrido un accidente imprevisto a la duquesa empezó a preguntar si se le ofrecía algo, sin obtener contestación alguna. Agrega que empezó a golpear sin que nadie abriera. Entonces bajó inmediatamente a avisar a sus patrones los temores que abrigaba".

"Para abreviar mi relación debo decirle que cuando se hubo levantado toda la gente que vivía en esa casa, se comprobó que la puerta de esa pieza y de las colindantes estaban sólidamente cerradas con cerrojos y con tanta seguridad que resultaban impotentes todos los esfuerzos que se hacían para abrirlas hasta que se trajo un hacha con la cual se procedió a derribar la puerta del dormitorio de la duquesa. Cuando la puerta quedó libre y el capitán y sus sirvientes pudieron entrar, contemplaron llenos de horror una escena sangrienta".

"Sobre la cama yacía la duquesa sin vida con un cordón que tenía un lazo corredizo en el cuello y que había servido sin duda para impedirle que diera gritos de socorro. Las ropas de la cama estaban empapadas en la sangre de la anciana, que manaba en abundancia de varias heridas de puñal causadas en los brazos y en el pecho. Sobre el peinador había dos velas encendidas.

Bien se ve, dijo Clik, que hubo lucha desesperada entre la víctima y el criminal. No es creíble al mismo tiempo que una persona de tanta edad luchara con tenacidad en defensa de su vida, sobretodo si se considera que estaba con un lazo al cuello. Sin embargo yo no concibo cómo pudo ser herida en la parte superior de los brazos, pues que esas partes no son partes vitales del cuerpo humano y el más insensato de los criminales sabe esto. Es claro que deben haber sido infligidas las heridas a causa de una lucha desesperada entre el asesino y la duquesa".