EDICION DE 14 PAGINAS
OFICINAS: AGUSTINAS 1269
TELEFONOS:
ADMINISTRACION Inglés 650. Nacional 77.
REDACCION Inglés 3114
Casill a 81-D

LA NACION

PRECIO: 10 CENTAVOS
NUMERO ATRASADO 20 CENTAVOS
SUSCRIPCIONES
Por 1 año. . . . $ 25.—Por 6 meses. . . 14.—
Por 3 meses. . . . $ 8.—1 año extranjero $ 50.

AÑO II — Santiago de Chile, Sábado 14 de Septiembre de 1918 — Núm. 611

PAULA

(Traducido especialmente para "La Nación")

Fué una noche de fiesta y de música cuando cogió el mal, una noche de fin de primavera, cuando ya las flores tienen el perfume penetrante del verano. Tosía entonces débilmente como lo hacen todas, poca cosa, algo que con un pequeño movimiento indiferente de la espalda hacía decir a sus padres: "¡No es nada! Esto pasará con los días ardientes del verano!" Y era entonces tan divertido el gesto de monito travieso en que, con su mano en la garganta, se burlaba lindamente, mi querida Paula, de esa perversa tos que debía pasar. Ella jugaba tan locamente a la muerte en ese tiempo, como una muñequita que cierra y reabre los ojos, como la niña aturdida que repite la lección que alguien le dicta escondido detrás de ella.

Pasó el verano. Al presente no necesitaba esfuerzo para simular el horrible desgarramiento del pulmón. Sus mejillas enflaquecían. Sus pobres labios se asemejaban a un ramo de violetas marchitas. Y cuando reía, era como si tosiera. Sin embargo, ninguno de nosotros creía que tuviera otra cosa, que una de aquellas toses tenaces del verano y que se van con el fuego de las chimeneas en las salas frías ya, por la proximidad del otoño. Venían amigos, que solo se sentaban en el borde de sus sillas, incómodos, que no hablaban nada y nos miraban a hurtadillas y en seguida se preparaban para irse.

Paula y yo hacíamos proyectos para la primavera próxima. Yo le había llevado un anillo de esponsales. Ella reía de no poder sujetar la argolla en su dedo. También yo reía como si todo aquello hubiera sido solo un juego. Tomaba el anillo, lo probaba en mi dedo y algunas veces no podía quitármelo. No veía que alguien había entrado a la casa, una gran figura velada, que día por día hacía quedar más suelto el lindo anillo de desposada y quería poner en su lugar una dura argolla de fierro.

—"Una casita bajo las rosas, Paula mía, decía yo, con una cabra en el jardín y no lejos del bosque ¡una casa de linda muñeca, como lo eres tú, y donde nosotros haremos nuestras comiditas como las de los niños para entretenernos!

Ella batía sus manos y una vez más el anillo caía.

—En la mañana, bajaré a recoger las fresas, calientes ya con el primer sol... En seguida mientras sentada a tu mesa delante de la ventana, te entretienes alineando hermosas frases, iré a buscar los huevos al gallinero. Tú sabes cuanto se puede hacer con huevos... Tendremos géneros flexibles y delgados, con bellos ramos de flores, géneros para cortinas y tapicerías sobre los cuales en las noches bajo la lámpara correrá la punta brillante de la aguja.

Vivíamos así en un sueño ideal para el porvenir, lleno de horas luminosas. Y no pensaba yo que los sudarios también se hacen con brillantes y rápidas agujas. No veía sino las cortinas en nuestras ventanas, allá léjos, en la fantasía gozosa del verano. "Querida Paula: nuestras ventanas se abrirán sobre un paisaje delicioso con el bosque en el horizonte y el perfume de rosas de nuestro jardín... Y habrá siempre flores frescas en los jarrones".

Así pasó el otoño. Tras los vidrios, en la tibieza de la tarde tomaba sus manitas pálidas entre las mías, mientras ella, bajo los encajes de sus mangas demasiado anchas, tenía el aire de una frágil flor enferma, de una de esas flores exóticas de dibujo caprichoso y que no son para vivir. Y después a las primeras brisas del atardecer todo el mundo se precipitaba dentro, las puertas sonaban, se cerraban con apuro las salidas, como si se tratara de retener algo dentro de la casa. Quedaba, sin embargo alguien que siempre atisbaba tras las puertas.

Cuando comencé a ver fué en el invierno. Le había tomado las manos y de repente dió un grito cual si la hubiera hecho daño. Sin embargo yo apenas las oprimía. Estaban brillantes y tan flacas que dejé de sentirlas en las mías, como un poco de tierra que se escurre entre los dedos. Fuí presa de una violenta agitación; más casi al momento tuvo un gran acceso de tos; sus manos temblaron como un pájaro cautivo que ensayara su libertad y así me dí cuenta que aun las tenía entre las mías. "Paula, no tosas tan fuerte" le dije. Me esforzaba, con una lástima ansiosa, en detener su temblor; me parecía que mi alma era también un pajarillo que agitaba sus alas para escapar. "Paula, querida Paula, no tosas más, te lo ruego". No sabía lo que decía en mi dolor. Quiso contestarme y retiró sus manos de repente llevándolas a su boca con viveza mientras salía una oleada roja. "Ved" me dijo entonces "era esto que debía salir; ahora se acabó" Su voz me llegaba débilmente como de otra región, como de la orilla opuesta de un lago, y mientras tanto ella me sonreía con una confianza tranquila.

Fué entonces cuando me apercibí por primera vez verdaderamente, que estaba ya lejos de mí, que se iba por un camino que no llevaba a nuestra casita. Miré sus uñas amoratadas donde había quedado una gota de sangre; las miraba al presente sin sufrimiento, con tanta calma yo mismo, como ella. "Si mi Paula", le dije de una manera rara "esto pasará con la primavera como lo demás".

Volví a tomar sus manos, besé la sangre y después nos pusimos ambos a decir locuras. Yo pensaba: "¿Cómo puede suceder que sean sus padres bastante estúpidos para no darse cuenta que ya la argolla no se sujeta en su dedo?" Y no sentía tristeza alguna; me parecía que hubiera sido otra la Paula a quien yo había amado, una Paula llena de salud y de juventud, fresca y vigorosa.

Yo iba todos los días y pasaba horas sentado a su lado. Me decía a mí mismo. "Ya muy luego botará sangre". Conocía los signos seguros que precedían a la crisis y entonces tomaba su pañuelo y se lo ponía en los labios. "Ved, esto no es nada; ésto debe salir! Tú te encontrarás mejor después" Yo sufría al hablarle con tal seguridad cruel; sufría sobretodo de parecer tan indiferente a su mal No creo haber sufrido por otra causa ni parecía ella sufrir mas que yo. Sin cesar hablaba de nuestra casita cerca del bosque; me rogaba hacer traer las cortinas que estaban sobre el canapé en la pieza vecina; y en seguida quería las colocase en la ventana para juzgar del efecto. "Querido! piensa que algún día podremos ponerlas así en las ventanas nuestras!"

Me fijaba que a medida que se ocupaba con más febril insistencia en los detalles de nuestro menaje un ligero sonrosado coloreaba sus mejillas verdosas; un reflejo de aurora en la pálida noche de una habitación, alrededor de una agonía. Con sus ojos incoloros, miraba más alto que el horizonte. En el fondo negro muy negro de sus pupilas se divisaba un alma que anhelaba consumirse. Desde entonces pareció desprenderse de mí, tanto se concentraba su vida en la visión de nuestra casita! "Y las cortinas Paula! Y las fresas del jardín! Y nuestras comiditas, querida Paula!" No creía yo nada de todo esto y si se lo hablaba era como de algo fuera de esta vida y sin importancia para ella ni para mí. Pensaba en otra cosa, sin ventanas ni cortinas. "Aun dos meses, tres puede ser... Paulita ¿estarás bien en tres meses más?..."

Llegó un momento en que ella comenzó a tener sus ojos obstinadamente fijos del lado de la puerta. Parecía esperar algo que, paso a paso entraba mas y mas a la casa. Sus padres entretanto se escondían de mí para cambiar algunas palabras. Algunas veces parecía oirse un sollozo al fondo de los corredores, y yo no me atrevía a mirarlos y ellos evitaban volverse hacia mí. Sabíamos muy bien ellos y yo, que a la menor mirada, hablaríamos de aquello: que jamás en seguida tendríamos otra cosa que decirnos que aquello, aquello...

Reinaba así, un silencio frío y penoso, un disimulo astuto, como si no fuéramos unos para otros sino extraños. Puede ser que ellos me tuvieran rencor, por mi sangre sana, que me daba apariencias de robustez. Llegué a pensar en la muerte de Paula como en la libertad para todo el mundo. Jamás me había apenado menos la idea de la muerte.

—"Escuchad" me decía algunas veces cuando la respiración se le hacía fatigosa "es la musiquita". Decía esto con un encanto tan graciosamente fúnebre! Yo reía tomando el aire de quien escucha con atención. "Pero no, te aseguro Paula, no oigo nada". Entonces se enojaba: "Sí! Sí! Se oye del fondo de la pieza. Se oye desde la calle". Llamaba a su madre, a sus hermanas. Todo el mundo decía como yo: "Paula, no es lo que tu crees; es el rodar de un carruaje, allá lejos, en el camino" Y un día extendiendo el brazo cayó la argolla de su mano y rodó por tierra. Fuí yo quien desde ese momento la tuve en mi dedo, en mi dedo chico.

Pasó el invierno y de nuevo corrió un aire de primavera. Yo pensaba: "Paula llegará a ver las lilas". Era muy dueño de mi mismo mientras estaba a su lado, pero al dejarla, las lágrimas acudían a mis ojos al pensamiento de un pequeño convoy blanco que se dirigía bajo las flores al Cementerio. Seguía el carro cubierto de lilas y azahares, con la corbata blanca y el traje que debía ponerme para llevarla al altar. Creo, que lloraba más bien por mí mismo que por ella. ¿Qué podría hacer en la vida sin mi querida Paula? Y yo repetía suavemente, infinitamente su nombre como si ya hubiera muerto. ¡Dios mío, sí! había muerto, su vida había pasado como un sueño.

Pero cuando, hácia el tiempo de las lilas ella no era mas que un fantasma, una sombra que caminaba hacia las sombras, me pareció que comenzaba yo solamente a presentir el verdadero amor. Besaba sus pobres uñas azuladas, con verdadera pasión. Miraba ansiosamente al fondo de sus ojos por ver si aparecía aquello que ella aguardaba siempre. Sin embargo ella no se preocupaba de mí, hablaba menos de la casita; sus miradas se mantenían fijas en la puerta. Entonces, yo también miraba hacia la puerta y creía oir un paso que avanzaba hacia el jardín. Jamás Paula me había parecido tan bella, pero de otra belleza, de una belleza que no tiene nombre en la lengua humana. Ya no pensaba en la muerte; me parecía mas cerca de la vida; yo me decía "Ahora ella y yo estamos unidos por un sacramento de eternidad". Ví descomponerse su pobre cuerpo; la vida salió de él por girones rojos. Parecía, bajo sus cabellos adornados con un clavel púrpura, con los dientes en realce bajo la piel de sus mejillas, un pequeño esqueleto irónico, listo para el baile y en sus ojos inmensos había la profundidad de las tumbas.

Un día que la sujetaba en mis brazos, me mostró la puerta con su dedo. Sus ojos se agrandaron. Me dijo: "Allá... allá..." y en seguida su cabeza cayó. Fué así como supe que aquella a quien ella esperaba, había llegado.

Hace de ésto seis años, y a donde quiera que voy, tú estás conmigo, querida Paula.

C. LEMONNIER.

Crónica de Camba

París de día y de noche

París 1918.— Ya no hay apenas censura. Ya no hay apenas **blancos** en los periódicos. Los periodistas dicen hoy en Francia todo lo que quieren, y esto es una pena.

Si fuera periodista francés, yo protestaría contra lo que a todas luces es una injusticia de M. Clemenceau. Porque M. Clemenceau se ha hecho a fuerza de **blancos** la mitad de su reputación política. Más que por lo publicado, los lectores admiraban a M. Clemenceau por lo suprimido; más que por lo que realmente decía, por lo que creían que quería decir.

—Está muy bien esto— pensaba el lector ante un párrafo **negro** de monsieur Clemenceau.— Pero, indudablemente— añadía otro debía de estar mucho mejor Si no, lo hubieran tachado...

Cuando más se cebaba la censura en la prosa de M. Clemenceau, más aumentaba su popularidad. Los lectores le admiraban más a medida que lo leían menos. Hubo un día en que M. Clemenceau no publicó más que el título y la firma por todo editorial de **L'Homme Enchainé**, y aquel día fué el delirio. Los lectores, si puede llamárseles así, se recomendaban unos a otros con el mayor entusiasmo aquellas dos columnas de una prosa completamente imaginaria.

—Na hay duda— se decían luego,— **se Clemenceau c' est un tipe épatant...**

¿Por qué habrá limitado la censura M. Clemenceau? La mejor palabra es aquella que no se pronuncia, y el mejor párrafo, aquel que no se imprime. Por buena que sea una prosa real, nunca podrá competir con las prosas imaginarias del régimen anterior.

¡Ahí es nada un artículo con **blanco**! Un artículo con **blanco** es una charada a la vez que un artículo. Los lectores calculan las palabras suprimidas y tratan de sustituírlas; leen lo impreso y deducen lo tachado. Y al interés del artículo se une así un interés semejante al de la novela policíaca. Si yo quisiera un día hacerme un gran nombre como periodista de oposición, no aspiraría a que me dejasen decir muchas cosas. M. Clemenceau ha sido un hombre a quien se le impedía decir muchas cosas. Hoy es un hombre que permite decirlo todo.

Y al permitir que se diga todo, le ha quitado a la Prensa francesa todo el encanto de su misterio y gran parte de su interés. Porque, en fin, lo que tienen que decir los hombres, aún en los momentos más solemnes de la Historia, no es cosa que, bien mirada, valga verdaderamente la pena.

El primer metro

Antes de la guerra, el primer **metro** era para muchas personas el último. De cinco a siete de la mañana, el París más trasnochador se mezclaba en los trenes subterráneos al París más madrugador. Medio París comenzaba su jornada cuando el otro medio la terminada. La luz eléctrica luchaba todavía contra la luz natural No se habían abierto aún la mayoría de los establecimientos y sólo funcionaban algunos que tenían una clientela muy nocharniega. En los choques del primer **metro** unas gentes empezaban a dormirse junto a otras que estaban medio dormidas aún y que hacían esfuerzos por despertarse completamente. El frac del juergnista alternaba sin gran desdoro con la levita del jefe de negociado, del gerente de hotel o del director de un departamento de puntillas en los almacenes del Louvre.

Y muchos trasnochadores, no resignándose a acostarse todavía, se iban al bosque de Bolonia. Allí todos se descubrían de pronto un alma amante de la Naturaleza. En un establecimiento diurno para clientes nocturnos les sacaban una vaca tísica que los maravillaba. En ella veían toda la Arcadia. Era tísica, pero era una vaca de verdad.

Las muchachas se remangaban las **robes de soirées** y exprimían aquellas ubres paupérrimas con sus dedos cargados de joyas. La leche tibia se mezclaba en los estómagos al champagne, a los licores y a los **american drinks**, a razón de tres francos el vaso. ¡Leche tibia, aire puro, un poco de sol, un poco de Naturaleza!...

—¿Quién piensa en acostarse?— decía alguien.— Esto es muy sano, sanísimo...

Pero aquel París ya se ha acabado. Ahora, de madrugada, no se ve más que a la gente madrugadora. El primer **metro** es, en realidad, el primero. Todos lo toman para comenzar y nadie para terminar su jornada. París ahorra luz, ahorra dinero, ahorra placeres, ahorra energías....

¡Y pensar que, si muchos anhelan la paz, en el fondo es para poder irse de juerga, como antes!... Porque, es indudable. Hay infinidad de personas en quienes la idea de paz no ejercería tanto atractivo si no fuera para ellas una idea así como de un **restaurant** de noche con música zíngara, bebida americana, pantorrillas inglesas, etc., etc.

JULIO CAMBA

Ex-presidente boliviano

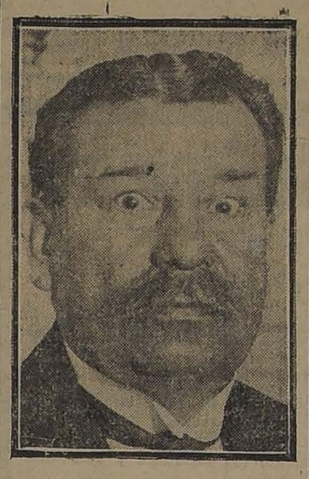

ULTIMO RETRATO DEL GENERAL ISMAEL MONTES SACADO EN NUEVA YORK, AL PASAR POR DICHO PUERTO PARA FRANCIA A DONDE VA COMO MINISTRO DE BOLIVIA

Miss Violet Loraine

ARTISTA DEL TEATRO ALHAMBRA DE LONDRES, CON EL TRAJE ORIENTAL CON QUE APARECE EN ESCENA EN UNA REVISTA DE GRAN EXITO

PIERRE LOTI

ES CITADO EN LA ORDEN DEL DIA DEL EJERCITO FRANCES

He aquí el texto de la citación hecha por el general en jefe del ejército francés, respecto del capitán de navío Julián Viaud, quien

EL COMANDANTE JULIANO VIAUD (Pierre Loti)

no es otro, como se sabe, que el ilustre escritor Pierre Loti:

"Aunque exento por su edad de toda obligación militar, ha vuelto al servicio desde el comienzo de la guerra, dando así un hermoso ejemplo de abnegación y patriotismo.

"Bajo el fuego del enemigo, principalmente en **Téte de Behouille** (al este de Saint-Dié), en el bosque de Apremont y en el fuerte de Manonviller, ha dado cumplimiento a numerosas misiones que le habían sido encomendadas, a entera satisfacción de sus jefes."

¡QUIERO!

Código del patriota norteamericano mientras dure la guerra

Quiero aceptar y practicar la doctrina de Washington: "Al interés de la patria deben someterse todos los intereses secundarios".

Quiero adoptar como propio el credo de Lincoln: "Tengamos fe en que el derecho da el poder y en esta fé, intentemos hasta el fin cumplir nuestro deber tal como lo entendemos".

Quiero unirme al principio de Webster: "Libertad y Unión, ahora y para siempre, una e inseparable".

Quiero estar listo a hacer cualquier sacrificio que sea necesario para contribuir al fin de dar mayor potencia a mi patria en "la gran tarea que queda ante nosotros".

Quiero economizar en mi trabajo y en mi casa, abandonando con alegría todas las comodidades y placeres incompatibles con las necesidades comunes de la hora actual.

Quiero mantener en todo tiempo el honor de los Estados Unidos y de nuestros aliados, y tomar como cosa personal que toda propaganda del enemigo y todo sentimiento anti-americano sean tratados como merecen.

Quiero demostrar con el Presidente que: "La suprema prueba de la Nación ha llegado. Debemos hablar, obrar y servir juntos".

Quiero dar mi dinero, mi fuerza, mi vida—todo lo que tengo o espero tener para que esta guerra se lleve a feliz término, para que esta Nación, si Dios quiere, tenga un nuevo nacimiento a la libertad; para que el gobierno del pueblo por el pueblo y para que el pueblo no desaparezca de la faz de la tierra.

Modas y Hogar

MODELO DE LA MAISON MARTIAL Y ARMAND

Elegante y sencillo traje de jersey de seda azulino. Chaqueta larga adornada con bordados color gris. Chaleco cruzado del mismo tono de los bordados. Sombrero de paja gris con cinta azulina

LOS PAJAROS

Rara será la casa donde no se tenga algunos canarios u otros pájaros en jaulas que la alegran con sus cantos y le dan vida con su actividad. A estos pobres prisioneros se les deben atenciones especiales, para que siempre estén alegres y no se enfermen o mueran.

Las jaulas deben colocarse de modo que tengan una parte con sol y otra de sombra a fin de que el pajarito escoja lo que más le agrade; en caso necesario, puede hacerse una sombra artificial con follajes o telas. Debe evitarse de colocarlos cerca de las estufas o en un calor muy seco o muy húmedo; también es peligroso colocarlos en corrientes de aire, sobre todo para los canarios; pero siempre necesitan aire puro y fresco. En los días muy frío conviene tenerlos en una pieza abrigada y en las noches envolver la jaula con un género de lana.

Todas las mañanas debe limpiarse la jaula y ponerle arena nueva, que les encanta a los pájaros. Conviene colgar en la jaula un hueso de seiche y una bolsita de muselina llena de azufre que sirve para alejar los insectos que atormentan a los pájaros.

Cuando las jaulas están infestadas con parásitos, deben lavarse con agua de potasa; también da buen resultado poner en el interior un pedazo de género empapado en vino caliente, que atrae a los insectos; repitiendo esta operación dos o tres veces, se los hace desaparecer; otro medio muy sencillo consiste en cubrir la jaula varias noches con una franela húmeda, que también los atrae y se lava todas las mañanas.

Diariamente debe ponerse agua fresca en el bebedero, y en el verano dos veces al día; el baño se les prepara siempre a una misma hora, una vez al día. La alimentación debe ser con semillas de primera clase; es perjudicial a los canarios darles dulces, azucar o pasas; en cambio, debe dárseles verduras: lechuga, vinagrillo u otras análogas y tajadas de frutas, como manzanas o bien uva, frutilla, etc. En la época que pelechan conviene darles de cuando en cuando una pasta de huevos duros con migas de pan y también un poco de arroz muy bien cocido. En la época oportuna se colocan en la jaula hilachas de géneros y pajas para que los preparen; debe cuidarse de producir obscuridad donde se colocan los nidos.

LILY.

Moscou, capital de los bolshevikis

de Mayo.

He salido de Petrograd, con el objeto de pasar en Moscou las fiestas de Pascua de Resurrección.

Antes de la revolución, estas fiestas hacían que se llenaran las 450 iglesias de la ciudad. Este año 1918, Moscou está desierto. Todos los almacenes, restaurants y cafés se han cerrado a las 2 de la tarde, y no volverán a abrirse hasta dentro de tres días. A pesar de las órdenes de los bolshevikis, toda la vida de la ciudad está suspendida. No se encuentra un tranvía ni un **izvotchik** (coche).

La destrucción de monumentos de emperadores y guerreros, que en Petrograd no pasó de un proyecto, ha comenzado a ejecutarse en Moscou.

El monumento de Skobeleff ha sido desmembrado: el general está relegado en el patio de la casa que ocupa el Soviet. Los soldados agrupados en el zócalo del monumento han sido perdonados; pero han desaparecido detrás de una empalizada. Lo que queda del monumento sirve de tribuna a los oradores bolshevikis que se dirigen al pueblo ruso.

La estatua del czar Alejandro III, que se encuentra cerca de la iglesia del Salvador también ha sufrido una democratización en

LA CASA DE TROTZKY EN MOSCOU

toda regla. Las coronas que figuraban sobre las águilas de los cuatro ángulos del monumento, fueron retiradas, lo mismo que la cruz de la corona imperial. En el momento de quitar la cruz, se cayó de las manos del destructor, entre el vestido de bronce y la cabeza del soberano, sin que fuera posible encontrarla.

El pueblo de Moscou, que anda viendo milagros en todas partes, está convencido de que el Espíritu Santo la hizo desaparecer, para impedir que cayera en manos sacrílegas.

Este mismo monumento había sido cubierto con un velo negro que ardió espontáneamente, según cuentan en la noche del 1.o de Mayo.

A raíz de este segundo milagro, el pueblo acudió en masa a rendir homenaje a Alejandro III.

8 de Mayo.

Moscou está actualmente tranquilo, y la vida es menos cara que en Petrograd. No hay que creer por esto que los precios sean muy democráticos. Ayer, por dos tazas de café, y seis bizcochos, únicos alimentos que he encontrado en un gran restaurant, he tenido que pagar 43 rublos.

Por felicidad, las obras de arte no han sufrido mucho con la guerra civil. El Kremlin, respecto al cual han corrido tantos rumores alarmantes, continúa siendo la gloria de Moscou.

Todas sus puertas, excepto una, están cerradas y severamente cuidadas por los mejores elementos del ejército bolsheviki.

Hay dos partes donde se detiene a los que quieren entrar; la multitud se agolpa en la primera, y a fuerza de recomendaciones y de papeles llenos del mayor número posible de timbres, consigue una tarjeta roja que hace que no la detengan en el segundo control.

Consigo pasar sin ser visto por el primer cuerpo de guardia; pero, al llegar junto a la torre, un soldado me detiene. ¿Qué hacer? A falta de otra cosa, saco de mi bolsillo un billete del carro dormitorio italiano Roma-Modena, impreso en rojo. Lleno de respeto para con el portador de una tarjeta roja tan grande, el soldado no duda un instante de que yo sea una personalidad importante, y me deja pasar, saludando correctamente.

Hay que ser audaz: un decreto de hace tres días prohibe tomar fotografías en el Kremlin y alrededores; saco tranquilamente mi aparato fotográfico, y me pongo a operar a los ojos de los centinelas, que se arreglan cuando creen estar en el campo del objetivo.

Todo está mas o menos intacto. Los viejos cañones están alineados; y en los ángulos están los dos cañones monstruos: uno de un metro de diámetro, que pesa 39 mil kilos, fundido en 1586; y otro de 60, fundido en 1670 y que pesa 12,000 kilos. Además, se ven los 875 cañones tomados por los rusos en 1812.

¡Cuánto bronce! Hay con qué tentar a los alemanes, que acaban de entrar a Koursk, a que continúen su paseo militar hasta Moscou.

Desde lo alto del gran campanario la escena es maravillosa, y se comprende la admiración de Napoleón, que vino en 1812 a contemplar desde aquí a Moscou. Alrededor del Kremlin hay un verdadero océano de casas con techos multicolores, en el cual las cúpulas doradas o plateadas de las iglesias, los campanarios, las torrecillas coronadas todavía por las águilas imperiales, brillan a los rayos del sol primaveral.

De las puertas del Kremlin, es la llamada de Nicolás la que más ha sufrido con la revolución. Esta puerta está protegida por una imagen famosa de San Nicolás de Mojaisk, patrón de los afligidos, hecha de mosaico. Bajo esta imagen hay una inscripción hecha poner por Alejandro I, la cual indica que cuando los franceses trataron de volar la puerta, únicamente una parte de ella sufrió algo, sin que le tocara nada a la imagen.

Se comprende que los bolshevikis hayan titubeado en abrir el fuego contra esta torre milagrosa, en los días de la revolución; pero sin embargo, el 30 de Octubre, a las 8 de la mañana, trajeron un cañón de 75 y lo colocaron en posición frente a la torre, en la esquina de la calle Nicolskaia.

Se trataba de hacer puntería. Los artilleros maximalistas abrieron la culata, miraron por dentro del cañón, y creyeron que ya estaba listo. Una vez colocado el proyectil, nadie quiso disparar. Al fin se encontró uno dispuesto a hacerlo, mientras los demás iban a esconderse en las casas vecinas.

El primer disparo arrojó al suelo al artillero; y aunque la distancia a la puerta era apenas de 300 metros, el proyectil pasó por encima, y fué a herir a otros bolshevikis que estaban detrás del jardín Alejandro.

Esto no era motivo para descorazonarse: desde las 8 de la mañana hasta las 10 de la noche, continuaron disparando sin rectificar la puntería; y naturalmente, la imagen no fué tocada, ni tampoco la inscripción relativa a sus méritos.

Hoy día hay delante de la puerta muchos curiosos que comentan otro nuevo milagro: es un desfile continuo desde el 1.o de Mayo. La razón es ésta:

En la víspera del 1.o de Mayo, los maximalistas hicieron colocar una bandera roja que ocultaba la imagen, con gran indignación de los buenos ortodoxos, que veían en esto una profanación cometida por los judíos que dirigen el Soviet. La multitud se agrupó y protestó vivamente.

De repente, mientras que los fieles maldecían a los bolshevikis, se produjo el milagro: la bandera roja se partió en dos, y la imagen apareció triunfante.

No hay que repetir a los rusos que ese día había un fuerte viento y que muchas otras banderas fueron despedazadas; el que dijera esto pasaría por un blasfemo y podría irle mal.

Este milagro ha hecho una gran impresión.

21 de Mayo.

Hace cuatro días que gasto de 100 a 150 rublos diarios en coche, con el fin de entrevistar a los jefes actuales. Por fin hoy me avisan de que puedo ir al Ministerio de la Guerra para entregar a Trotzky la carta de introducción que le llevo.

Dos cosas raras para un Comisariado maximalista me llaman la atención en este Ministerio: la ausencia de gente por los corredores, y la limpieza.

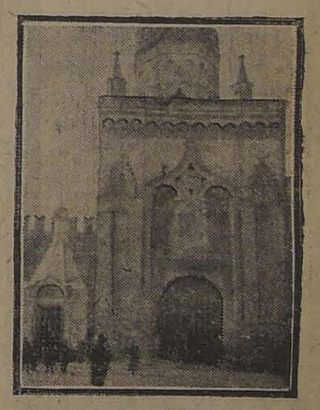

MOSCOU.—LA PUERTA NICOLASKAIA DEL KREMLIN

En una pieza modestamente amueblada, me recibe la secretaria de Trotzky. Es muy amable, y bastante elegante.

Hay un dactilógrafo que hace lo mismo que en un ministerio burgués: lee una novela.

Desde la pieza, alumbrada por grandes ventanas, se contempla una vista magnífica.

Se divisa a todo Moscou encantador bajo el sol. El río Moskowa arrastra sus aguas de un azul obscuro, cortadas por una ancha barra de blanca espuma, que se forma en el puente de piedra. En el fondo, sobre el azul pálido del cielo se destaca el bosque de torres y cúpulas del Kremlin y de la iglesia de San Basilio. Los muros rojos rodean la vieja fortaleza de techos verdosos. Los mosaicos obscuros y el oro de las cúpulas, los anchos prados de verde pasto a lo largo de las blancas fachadas de los palacios; todo forma un conjunto admirable de colores y siluetas.

Las horas pasan, y Trotzky no llega. A riesgo de escandalizar a mis compañeros, abro la ventana y tomo fotografías.

Por fin, a la una de la tarde, llega Trotzky en un automóvil.

La secretaria va a hablar con él, y vuelve diciendo:

—Trotzky ha declarado que no quiere por nada ver al enviado de un diario tan archi-burgués como el que represento.

Vuelvo a la calle, felicitándome de haber tomado tan buenas fotografías, y esperando que Trotzky, que es tan inteligente, no persista en su intransigencia.

ROBERT VAUCHER.

POR SU CALIDAD
Por su exquisita fragancia y propiedades de embellecer la tez, la crema Sarah es indispensable. Pedirla en negocios surtidos.
2-6766-15-1

Meditaciones de un caballo "camouflado"

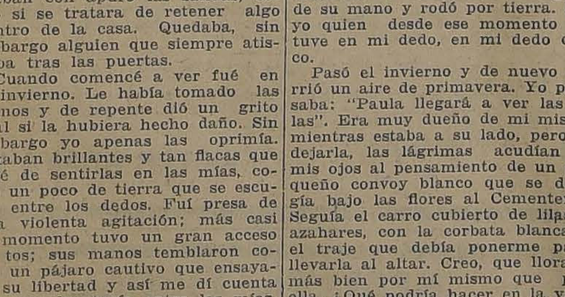

LA GUERRA, PERO NUNCA ME FIGURE LLEGAR A SER UNO DE ELLOS

BARRAQUEROS, INGENIEROS Y PROPIETARIOS:

Uds. ignoran y es conveniente el saberlo, que el **ASERRADERO DEL DESVIO "GARCIA PAZ"** en la Estación Yungay les puede entregar **ROBLE en CUALQUIER DIMENSION**, ya sea desde 2" por 2" hasta 26x30 pulgadas y desde 5 hasta 10 metros de largo, a las 2 horas de recibir sus pedidos y a precios reducidos. **CALIDAD EXTRA.**

Oficina: *BARRACA-FABRICA IBERIA*, Matucana 745, entre Rosas y San Pablo .-- Teléfonos Inglés 48, Yungay y Nacional 130

MIMBRE

de primera clase, para muebles y canastos, vende

J. NICOLAS RUBIO
Casilla 42, Rancagua 17-i.

Empresa Forlivesi

— DE —

POMPAS FUNEBRES

Esta casa no tiene agentes, los que para sorprender al público toman el nombre de esta empresa

AVISO AL PÚBLICO

que para el caso, es atendido llamando por

Teléfono Inglés 377

o personalmente por su dueño

Juan Forlivesi

Calle Merced 812-814

Pompas Fúnebres "La Confianza"

Estado 11 :: Teléfono 689

La casa más antigua de su ramo en plaza.
Gran surtido de urnas metálicas recién llegadas.
Servicios fúnebres al alcance de todos.

TALLERES PROPIOS

PRECIOS
Sin Competencia

LA CENTRAL

POMPAS FUNEBRES

Empresa Nacional

la más antigua e importante del país.
Por sus precios y seriedad no podrá jamás admitir competidores.

DIRECCION:

Merced esq. San Antonio

TELEFONO 595
CASILLA .2879

POMPAS FUNEBRES

LA NACIONAL

EMPRESA ZENTENO

Arturo Prat 711, frente a 19 de Julio

TELEFONO ING. 2724

Servicios desde 35 a 3 mil pesos.
Servicios de ataúd y carroza blanca, desde 30 pesos.

J. A. ZENTENO

POMPAS FUNEBRES

Empresa Zenteno

Delicias 2584, casi esquina Molina (cuatro cuadras Estación Central)

TELEFONO INGLES 524

Nuestros servicios son presentados en forma insuperable y a los precios más bajos. Sin recargo hacemos todos los trámites de sepultación. Atiende personalmente.

CARLOS ZENTENO LOYOLA

POMPAS FUNEBRES

LA SANTIAGO

SAN DIEGO 15, TELEF. 2653. SUCURSAL: ARTURO PRAT Esq. Av. MATTA. TELEF. 6105

Servicios desde 35 a $ 3,000. Ataúd y carroza blanca desde 30 pesos. Urnas metálicas y maderas finas.
Servicios nocturnos sin recargo.

RICARDO GAMBOA VIVAR

DEFUNCION

Ha fallecido la señora doña

JOSEFINA TEVERE DE GONZALEZ

Sus restos serán conducidos al Cementerio Católico hoy Sábado, a las 16 horas, partiendo el cortejo de su casa-habitación, calle Unión Americana No 439, casita 7.

LA FAMILIA.

DEFUNCION

Ha fallecido el señor

GUILLERMO BRANDT ALVEAR

Sus restos serán conducidos hoy, a las 11, desde el paradero de los carros San Bernardo al Cementerio Católico

LA FAMILIA

x-7867,14-i

DEFUNCION

Tenemos el sentimiento de poner en conocimiento de nuetras relaciones que después de penosa y corta enfermedad falleció nuestra querida e inolvidable madre, suegra, cuñada y tía, la señora

SARA RODRIGUEZ v. de NUÑEZ

El cortejo fúnebre parte hoy Sábado, a las 4 de la tarde, desde el Pensionado del Hospital de San Francisco de Borja.

LA FAMILIA.

PARA MADERAS

SECAS Y BUENAS

Barraca San Diego

Sección carpintería.

Oficina:

SAN DIEGO 2320, PASADO FRANKLIN

z-23-i

PAPAS

Amarillas, los 100 k..	$ 22
Cazuela, los 100 k....	23
Frejoles Burritos, los 100 k.	38
Maíz, los 100 k., desde.	22

Y toda clase de frutos del país vende barato.

BODEGA JUAN ANTILLO

San Pablo 3160. - Teléfonos: Inglés 34, Yungay; Nacional 223

Club de la Unión

PROPUESTA DE DEMOLICION

Se piden propuestas para la demolición del edificio del Club de la Unión, situado en Delicias esquina de Bandera.

Datos y antecedentes en la oficina del arquitecto señor Alberto Cruz Montt, Galería Alessandri N.o 17.

Las propuestas deberán entregarse en la secretaría del Club

Antes del 25 del presente

día en que se abrirán en la reunión que celebrará el Directorio, a las 18 hs.

17-i.

'VACUNA MULFORD'

contra el **CARBUNCLO, PICADA, TELARAÑA**, etc., para vacunos, caballares y mulares.
De resultado comprobado, garantido.

ORDENES:

PEDRO LARRAIN V.
Sociedad EL TATTERSALL
Huérfanos 1287. - Casilla 835.

LOCOMOVILES "CLAYTON"

De 6 a 14 caballos

TRILLADORAS "CLAYTON"

OFRECEN

H. A. FINN
Blanco 786 - Casilla 1405
VALPARAISO

ELADIO VICUÑA E.
Agustinas 1150 - Casilla 1417
SANTIAGO

AGENTES

Victoria

IMPORTADO

Marca "Rose Louis", de cuatro asientos, con arneses y caballos, en perfecto estado, SE VENDE

EJERCITO, 177

15-i

Almacén de Pinturas

---- DE ----

Ludovico Railhet

Ahumada N.o 66.-Casa fundada en 1880

La más acreditada de Chile por sus artículos para pintores, barnizadores, doradores, dibujantes

Unico agente e importador de los Barnices y Esmaltes Valspar y Vanadium

"VALENTINE"

para automóviles, coches, etc., etc.
Pinturas preparadas y en pastas. Completo surtido en tierras de color, fuera de toda competencia por su calidad y precios.
Unico concesionario de la pintura al agua

"CAMPANITA"

para interior y exterior. La pintura más barata e higiénica de plaza. Reemplaza ventajosamente la pintura al óleo, costando menos de la sexta parte de aquélla.
Barnices

SOEHNEE FRERES

para sombreros, marroquíes, carteras, etc.

PINTURA BLANCA DE ZINC

"Paloma" A-B-C-D y N.o 1, N.o 2, N.o 3, N.o 4.

UNICO IMPORTADOR.

A mayoristas grandes descuentos.

15-i

TÉ CHINO

Wing on Chong & Co., Santiago

Llegó nueva partida de este afamado Té, a los siguientes precios:

Té Mandarín, el paquete de 460 grs., a.	$ 4.80
Té Sin Igual, el paquete de 460 gr., a.	4.50
Té Superior, el paquete de 460 gr., a.	3.80
Té Familia, el paquete de 460 gr., a.	3.40

Fratelli Castagneto

DEPOSITARIOS

Delicias esquina de San Martín

GAS CARBÓNICO

Para la fabricación de bebidas gaseosas

Se avisa a los consumidores locales (Santiago), a los del Norte hasta Quilpué, y Sur, hasta Villa Alegre, que desde hoy todos los pedidos de Gas Carbónico deben dirigirse a la misma Fábrica Providencia, que cuidará de atenderlos directamente.

PRECIOS ACTUALES, AL CONTADO, SIN DESCUENTO

Para Santiago: $ 2.20 el kilo, más 50 centavos de conducción por cada tubo.
Para provincias: $ 220 el kilo, puesto estación Providencia.
Además se exigirá un depósito anticipado de $ 50.00 por cada tubo, igual valor que se restituirá verificada su devolución.

Compañía Cervecerías Unidas

FABRICA PROVIDENCIA. — CASILLA N.o 1977

x-7857-20-i

AVISOS DE REMATE

REMATE VOLUNTARIO

El 24 del presente, a las 14, se rematará en la Notaría de don Abraham del Río la propiedad signada con el N.o 1508 de la calle de Las Rosas esquina de San Martín, de esta ciudad.

La casa consta de tres patios, 25 habitaciones, de las cuales trece son decoradas y con parquets, tiene luz eléctrica y gas, tres piezas de toilette con todo servicio; el 1.o y 2.o patios, con galerías de vidrios.

MINIMUM:

$ 100,000

que se enterarán: con $ 34,334.52, saldo de una obligación hipotecaria a favor de la Caja de Crédito Hipotecario de $ 38,000 primitivos, en letras del 7% y 1%, y con el saldo de $ 65,665.48, al contado, en dinero efectivo.

Bases y antecedentes en la Notaría de don Abraham del Río.

Títulos, en el Archivo de la Caja Hipotecaria.

La casa se entregará un mes después de subastada, y puede verse diariamente desde las 14 hasta las 17.

16-i

ARROW

DESDE 8.20

LAS CAMISAS "ARROW" son de la manufactura Norte-Americana, tan conocida, de telas que duran y no se destiñen. La marca **Arrow** que se vé en una camisa representa la **duración y satisfacción**. Tenemos a los siguientes precios: $ 8.20, $ 9.20, $ 12.40 y $ 12.90.

GUANTES DENT: 13.50

Guantes de cuero colorado (tane) de la conocida fábrica **Dent Allcroft & Cía.**, al bajo precio de $ 13.50.—**Importación directa.— Ventas al público.**

Sociedad Cooperativa Militar
NATANIEL 76

DENT 13.50

15-i

Remate Judicial y Voluntario

DE MENAJES DE CASAS, 2 AUTOMOVILES OVERLAND Y DODGE, 1 COCHE AMERICANO Y UNA PAREJA DE YEGUAS ALAZANAS HACKNEY, UN LOTE DE SOMBREROS ADORNADOS PARA SEÑORAS Y PIELES FINAS

AGUSTINAS No. 865

El Lunes 16 del presente de 10 a 12 y de 13.30 adelante

Por decreto de los diversos juzgados civiles, por acuerdo de las partes, sucesiones varias, seguros y consignatatorios

—: HAY :—

SALONES.—2 pianos de colas Kirsinger Herz y Colard, 2 pianos verticales, 2 pianolas americanas con piezas, Un lote de piezas para autopianos y pianolas, Amoblado Luis XV, Luis XVI y Bergere, id. Mouquett y otros estilos Amoblados antiguos de jacarandá, Mesas de arrimo y de centro de caoba y jacarandá, Boules con inscrustaciones de nácar y bronce, Espejos marco dorado con consolas, Banquetas, Sillas doradas, Cortinajes, Etageres de arrimo, Pedestales, Biombos pintados, Cuadros al óleo, Estatuas de mármol, bronce y terracotta, Reloj onix de sobremesa, etc., etc.

ESCRITORIOS.—Escritorios de cortina de roble americano, otro id. de nogal americano importado y de cortina, Escritorios ministro, Gran mesa de escritorio de nogal tallado, Escritorios paredes, Cajas de fondos diversas marcas, Estantes para libros, Máquinas de escribir Williams, Mesas para máquinas de escribir, Amoblados de marroquí Chesterfield con un gran sofá y dos sillones, Cuatro amoblados de marroquí estilo Chesterfield y curvos, Varios lotes de libros de literatura, leyes, ciencias, etc., etc., Cortinajes, Cuadros al óleo, grabados, lámparas de gas y luz eléctrica, Diccionarios enciclopédicos y obras famosas, etc., etc.

COMEDORES.—Amoblados de encina tallados estilo Renacimiento, Amoblados estilo inglés color caoba con aparador trinches y vitrinas, Mesas de correderas y fijas, Aparadores sueltos, Magnífico amoblado estilo Renacimiento con mármoles plomos, Refrigerador americano de roble, Sillas de comedor altas y bajas enjuncadas y con marroquí, Servicios de mesa de loza, Cuchillería, Piezas de plaqué, Servicios de té de plaqué, Bandejas, Piezas de centro, Manteles, Servilletas, Servicios de porcelana china, Cortinas de paño con stores, Relojes de pared, Alfombras de centro, Varias alfombras de tripe bruselas, etc., etc.

DORMITORIOS.—Diez amoblados estilo inglés con roperos de uno y tres cuerpos de lingue y roble americano con espejos mármoles plomos y blancos, Amoblado Arte Nuevo, id. estilo Enrique II, Roperos de jacarandá, Peinadores de jacarandá y caoba, Cómodas de caoba antiguas, Roperos y guarda ropa sueltos, lavatorios de patente, Catres de bronce y fierro con bronce, Colchones de lana, Gran lote de sommiers, Catres cunas, Divanes, Sillones, Bidett, Cortinajes de felpa, Sillas sueltas, Alfombras de centro, Servicios lavatorios, Cuadros al óleo, Reclinatorio antiguo con concheperla, Relojes de pared, etc.

HALL. VARIOS.—Tinas de baño de fierro enlozado, W. C. silenciosos sin ruidos, lavatorios desagües, Tinas de baño de zinc, Calentadores de gas y parafina, Cocinas a gas y carbón de todos tamaños, Baterías de cocinas, Escaños de fierro para jardín, Cajas registradoras, Bicicletas, Plantas finas en maceteros.

AUTOS Y CARRUAJES.—Automóvil Overland turismo último modelo en perfecto estado, otro Dodge turismo con muy poco uso, Un magnífico coché americano vidrios ovalados de Thieme y Liebe, llantas de goma, Otro americano con vidrios cuadrados, Paradas de arneses, Una rica pareja de yeguas alazanas diestras y mansas, Hackney.

Por cuenta del agente viajero don René Rebout, por liquidación de su muestrario:
40 sombreros modelos para señoras para primavera y verano, Un lote de pieles finas como Skung, nutria, Zibelinas, Pitus, Maltha y otras en cuellos, capas, manchón, etc.

A la vista desde hoy.

VICTOR ARAYA L.,
Martillero de Hacienda.

REMATE FISCAL

DE ANIMALES EN LA QUINTA NORMAL DE AGRICULTURA EL LUNES 16 DEL PRESENTE, A LAS 14.30 (2.30 P. M.)

Se rematarán en los establecimientos de la Escuela Práctica de Agricultura de Santiago los siguientes animales:

Una yegua Hunter importada de Inglaterra con su pedigree.
Una yegua Hackney, padre y madre importados de Inglaterra con su pedigree.
Una potranca Hackney con antecedentes de importados de Inglaterra.
Un toro Lincoln de pedigree con antecedentes de importados de Inglaterra.
Un toro Holstein Frissian de pedigree, padre y madre importados de Alemania.
Dos vaquillas mestizas Holstein Frissian, de padres importados.
Tres potrancas y un potrillo mestizo percherón.
Dos chanchas Berckshire de pedigree, importadas de la Argentina.
A la vista desde el Sábado de 10 a 12 y de 14 a 17 (2 a 5 P. M.)
Pago al contado.

PATRICIO ALDUNATE,
Martillero de Hacienda.

Remate

2 de Octubre próximo, a las 16 horas (4 P. M.)

Por acuerdo de los herederos de don Juan Matte, ante el compromisario don Oscar Dávila I., en su estudio, Moneda N.o 1168, se rematara el la propiedad de renta

Calle de Rosas número 1758

Mínimum: 30,000 pesos

que se pagará la mitad al contado; una cuarta parte a 6 meses y la otra cuarta parte a un año plazo, con 8 por ciento de interés anual.

Bases y antecedentes en el estudio del compromisario, Moneda N.o 1168.

30-i

MARMOLES

de todos colores en planchas para muebles.

YESO

blanco y negro para estucadores.

VENDEN:
CASTRO 78

Marmolería Ceppi

Cuerpo de Carabineros

Pídense propuestas públicas para la adquisición de mil rasquetas, las que se abrirán en las oficinas de la Comandancia del Cuerpo, Delicias esquina de Pedregal, el 14 del presente, a las 15 horas. Los proponentes deberán acompañar a sus propuestas una muestra de las rasquetas que ofrezcan.

LA COMANDANCIA.

14-i

LA NACIÓN
Santiago, 14 de Septiembre de 1918

FALSAS EXPECTATIVAS

Terminadas las incidencias que pusieron en peligro la acción de la Alianza Liberal para defender el principio nacional de la estabilidad gubernativa, parece interesante analizar el grado de veracidad que pueda tener una afirmación que los elementos adversos a esta combinación política repiten con entusiasmo en la prensa, en la tribuna y en las conversaciones particulares.

Según esa voz conservadora: la Alianza Liberal está muerta, la Alianza está anarquizada por las ambiciones de sus dirigentes, la Alianza no puede dar cumplimiento a las promesas solemnes empeñadas ante el país. Sería entonces una combinación que se ha debilitado en las expansiones del triunfo y que se debate vanamente en las garras de una absoluta imposibilidad para asumir los deberes y las responsabilidades del Gobierno. ¡Error profundo!

Si se examina la situación interna de los tres partidos que componen la Alianza se llega a este resultado: el Partido Radical se mantiene unido y compacto y es el único que ha permanecido a cubierto de las versiones sobre rencillas internas que explota con malicia florentina la prensa conservadora. En el Partido Liberal, el vientecillo insistente de la murmuración se ha cebado con verdadera zaña en sus dirigentes, a todos los cuales atribuye ambiciones personales que pueden llevarlos a la división de la colectividad y hasta al olvido de los grandes intereses de la Alianza. El Partido Demócrata ha dado pruebas recientes de cohesión y nadie duda de que se mantendrá estrechamente unido a sus aliados.

La actitud de estrecha solidaridad asumida por los políticos liberales, los votos reiterados de sus organismos directivos inspirados siempre en un elevado y unánime criterio de concordia, están desmintiendo en forma práctica cuanto vaticinio haya podido avanzarse en contra de esta cohesión y disciplina. Pero es natural que haya nacido cierta alarma entre los ciudadanos de las regiones más apartadas del corazón de la hoguera política y contra esa alarma debe levantarse más en los hechos que en las palabras el desmentido elocuente de los dirigentes liberales.

En Chile, como en todos los países nuevos de la América, los caudillos políticos no imprimen ya rumbos a los acontecimientos. Son precisamente estos acontecimientos los que arrastran en su caudal irresistible el éxito o el fracaso de las ambiciones de cada dirigente. Pasaron ya los tiempos en que un sólo hombre concentraba en torno suyo a un grupo numeroso de adeptos y los lanzaba a luchar contra otro caudillo y sus partidarios. Esos fundadores de partidos cuyo engrandecimiento personal era el lema de una parte de la opinión han bajado a la antesala de la historia. Es la opinión pública la que forma ahora las corrientes que ordenan en vez de obedecer, que imprimen rumbos en vez de recibir orientaciones, que promueven los acontecimientos en vez de seguir dócilmente las inspiraciones paternales de los caudillos de Santiago. La educación cívica de los chilenos ha progresado lo bastante para agruparlos no ya en nombre de ambiciones personales sino de aspiraciones y de reformas transcendentales. Las provincias mandan así, con el imperio que tienen en todos los países que se han sometido a la evolución de un siglo que debe llamarse de la opinión pública.

Es lógico entonces que ningún estadista digno de este nombre pueda mirar para sí con años de anticipación, en el horóscopo de los acontecimientos que tienen que desarrollarse. Fundar cualquier previsión, alegar cualquier interés creado para ese futuro tan incierto, en que muchas reputaciones podrán levantarse junto con muchos hombres nuevos, en que la destrucción de la especie humana seguirá cumpliendo su ley, en que muchas doctrinas sobre el gobierno del país o sobre la marcha de los partidos serán rechazadas por el veredicto público, todo eso no sería sino seguir una gran ilusión.

En estas condiciones sólo un deber tiene el presente, para todos los que se interesan por servir al país bajo el pabellón beral: el de seguir luchando sin cesar por el triunfo de las tendencias incorporadas en su programa, el de seguir despejando el paso para las reformas que se prometió realizar, y el de apartar patrióticamente todo motivo de división y todo lo que pueda alterar las tendencias y propósitos de la Alianza Liberal.

Los objetivos de esta combinación política se encuentran tan sin realización como en la víspera de la jornada electoral del 3 de Marzo último. Porque no era, por cierto, ese triunfo en las urnas, con su correspondiente aumento de sillones en ambas Cámaras, el ideal que perseguía el Partido Liberal, sino la realización de un programa de reformas que consulten el bien público.

¿Cómo explicar entonces que pudiera cambiar hoy esa situación de absoluta cooperación y de unidad en el seno del Partido Liberal que reinó cuando la campaña electoral se desarrollaba con entusiasmo? El éxito en esa elección sólo era un antecedente, una facilidad o un medio más para aplicar al Gobierno de la República las doctrinas del Partido Liberal.

Es lógico sostener entonces que la campaña liberal no terminó el tres de Marzo porque era una lucha de aspiraciones y de ideales, que no podrá concluir mientras ellos no se vean totalmente realizados, que si hubo unión para una batalla electoral, la hay y la habrá mucho mayor para una campaña de principios. Por lo menos el interés nacional que se ha jurado defender, así lo exige.

Los partidos que reposan después del éxito en la primera etapa del camino, se exponen siempre a todas las molicies de las grandes guarniciones; más les conviene la lucha en campo abierto. Mientras el éxito de una campaña está pendiente no hay generales que disientan ni intereses secundarios que puedan silenciar la voz del gran propósito común.

Esta es la situación del Partido Liberal, más apegado hoy que nunca a sus programas, más resuelto que nunca a hacer triunfar sus tendencias. Precisamente la única esperanza del fracaso de esta empresa residía para los adversarios en la relajación de la disciplina y en el fraccionamiento de las huestes. Y la prensa conservadora ha sido pródiga, ya que no generosa, para tocar resortes vedados en las luchas de la política, como único medio de producir entre los jefes liberales esa anarquía que es precursora infalible de todas las derrotas.

La acechanza está conjurada. La marcha debe continuar, el objetivo patriótico que el Partido Liberal viene siguiendo desde hace medio siglo no está ya lejos. Hablar de ambiciones y de escisiones, cuando el éxito final puede ya contemplarse, es soñar despiertos con una decadencia inverosímil. Los dirigentes liberales saben que tienen un gran deber que cumplir hasta el fin, la gran masa de opinión [illegible] trada que les ha confiado puestos de honor en San [illegible] y en las provincias, sabe también que su deber es fiscalizar el cumplimiento que aquéllos dan a su noble mandato y ambos organismos, el directivo y el inspirador, deben mantener una sola aspiración, la de permanecer unidos y compactos en torno de los principios y de las tendencias hasta el día en que todas ellas se vean realizadas y la de evitar toda escisión en sus filas, la de rechazar todas las perturbaciones que vienen de afuera y que son muy diversas de las divergencias internas de opinión, que dan la resultante del bien general.

ELECCION COMPLEMENTARIA

Mañana se debe verificar en diversas comunas de la provincia de Maule, la elección complementaria que debe resolver a quién corresponde el cargo de senador, que se disputan los señores Manuel Madrid, candidato de la Alianza Liberal y Héctor Zañartu Prieto, candidato de los partidos que formaron la antigua combinación coalicionista de gobierno.

Las condiciones personales de ambos candidatos permiten vaticinar que el acto eleccionario del Domingo, habrá de desarrollarse dentro de la estricta corrección que debe presidir estos comicios republicanos.

Como no podía menos de ocurrir, el Gabinete ha ofrecido las más amplias garantías electorales y ha adoptado efectivamente disposiciones que aseguran la tranquilidad de los pueblos y la independencia del electorado para la libre emisión del sufragio.

Cuando se discutía la elección del Maule, el señor senador por Aconcagua, don Luis Claro Solar, declaró que del estudio acusioso e imparcial de los antecedentes y reclamos producidos, había podido formarse el concepto de que, a la Alianza Liberal, representada por su candidato el señor Madrid, había correspondido el triunfo en las elecciones del 3 de Marzo.

Tal era, por lo demás, el concepto que sobre esta lucha, se había formado también la opinión pública del país.

Sin embargo, los partidos de la Alianza Liberal y el senador presuntivo señor Madrid, no tuvieron inconveniente para consentir en la repetición parcial de la elección, en el deseo de dejar constituída sin sombra de irregularidades, la mayoría aliancista que domina en la Cámara de Senadores.

El señor Madrid, que desempeña en la actualidad el cargo de senador presuntivo, ha comprometido en diversas oportunidades la gratitud de sus amigos políticos, coadyuvando, sin reparar en sacrificios personales, al triunfo de los hombres y a la defensa de las ideas de sus afecciones.

Por este motivo, la lucha de mañana, encuentra a los partidos de la Alianza Liberal, unidos en una justa y uniforme aspiración, dirigida a lograr la consagración definitiva como senador de la provincia del Maule, del señor don Manuel Madrid.

Nosotros, hacemos votos por que los partidos aliados de la provincia del Maule, que apoyan la candidatura del señor Madrid, habrán de renovarle en esta elección complementaria, la representación que le otorgaron en la lucha del 3 de Marzo.

Buen criterio

Los últimos nombramientos para llenar distintas vacantes producidas en el personal que tiene a su cargo el ejercicio del Poder Judicial, han venido demostrando con cuánta sinceridad cumplen los Gabinetes de Alianza Liberal, sus promesas solemnes de ajustarse estrictamente al mérito y a la antigüedad de los magistrados para todo ascenso en tal difícil y honrosa carrera.

Tenemos hoy que felicitarnos nuevamente por el mantenimiento de este criterio, con motivo de la designación hecha ayer mismo para un sillón de Ministro de la Corte de Apelaciones de Santiago y para una judicatura de primera instancia en lo civil de esta capital.

Ha recaído la primera de estas designaciones en el señor don Ricardo Dueñas, antiguo magistrado que tiene una larga hoja de servicios al país, hombre austero y contraído a su ministerio, laborioso y de espíritu sano. Le correspondía ascender y se le ha hecho justicia.

La opinión pública aplaude con sincera simpatía, el ascenso de otro magistrado de quién ayer no más nos ocupábamos en estas mismas columnas con motivo de su brillante actuación como juez suplente de Santiago. El señor don Alejandro Fuenzalida, entrado a la carrera cuando era casi un niño; viene de Antofagasta donde ha sido un juez de hierro capaz de tomar durante más de cuatro años la labor civil y criminal de los dos juzgados de esa populosa ciudad. Es uno de los jueces de primera instancia cuyas sentencias han llamado más la atención en los últimos tiempos, por el alto espíritu jurídico e investigador que revelan, espíritu que sólo una contracción para el trabajo a toda prueba y un acendrado amor a la justicia pueden mantener latente en una profesión que se abraza hoy en Chile por entusiasmo espontáneo, por altruísmo y apego a la verdad, por todo menos por alicientes de lucro o de propio bienestar, dada la retribución mezquina que recibe.

Conservar en la magistratura funcionarios de primer orden es algo cada día más difícil. Los que han llegado a la cima de la carrera, entraron allí hace muchos años y se han quedado en ella por patriotismo y por amor propio de jueces. Los que han sido postergados se alejan con mucha frecuencia. Las actividades libres de la profesión de abogado abren a cada uno de esos magistrados las puertas del más amplio bienestar y frecuentemente de la riqueza. Permanecer así por un sueldo reducido en sus puestos equivale a dar prueba de un civismo poco común. Por eso le es profundamente grato a este diario en cada ocasión que alguno de esos magistrados recibe un estímulo, dar testimonio de que sus merecimientos y sacrificios no pasan ignorados para todo el país.

Hoy por hoy no basta tener un criterio acertado en los ascensos y traslaciones. Bien pronto se concluirán en los primeros puestos del servicio los funcionarios dignos de premio. La política ha abierto las puertas a muchos náufragos de la abogacía. Es preciso ir de frente a la revisión de los sueldos de los funcionarios judiciales, si queremos salvar la eficiencia de su personal para dentro de diez años. Y el día en que sucumba la correcta administración de justicia sucumbirá la República.

El paso de Los Andes

Partió ayer la Embajada Municipal a Buenos Aires. De nada valieron las quejas de la unanimidad de la prensa y de la opinión. Los embajadores eran de piedra. Sólo se quedó en Santiago el distinguido caballero don Pedro A. Marín que no habría solicitado, por cierto, un puesto en ninguna mascarada.

¡Ya no hay remedio! O mejor dicho, todavía quedarían dos recursos extremos: el primero sería que el Gobierno diese orden de sujetar con la fuerza pública en la cumbre misma a los regidores que van a cometer este atentado internacional. Y el segundo, consistiría en una medida profiláctica, que un país justamente orgulloso de sus buenos municipios, como el vecino, podría adoptar al prohibir la entrada a los que llevan de Chile el peor contagio de las bancarrotas comunales.

Réstanos, sin embargo, una tercera esperanza de salvación: la nieve que ha caído en abundancia. Pero esta barrera providencial no es insalvable para todos aquellos que salen del común de los mortales, como, por ejemplo, todo municipal que quiere ser embajador. El frío más horripilante no puede nada contra los regidores que con tan sin igual frescura se han invitado a sí mismos a Buenos Aires.

En estos momentos el señor Tercer Alcalde Almarza, contemplará las nieves eternas con el gesto de Napoleón antes de intentar la travesía del Monte San Bernardo. Más allá está la Embajada y la gloria. Más acá, los periodistas envidiosos y los santiaguinos alzados que chillan contra esta representación.

Pasará, no hay duda, con todo su séquito y la historia recogera el recuerdo de esta expedición gloriosa, cuyas fuerzas consisten en cinco mil pesos "para gastos de representación". Y ¿qué representarán en cuanto se les acabe el dinero y se queden como vulgarmente dicen "a palos con el águila"? Ah! entonces harán el vuelo de los cóndores y remontarán las nevadas cumbres en una épica retirada que se llamará—aunque más no sea para que se moleste el abuelo Jenofonte—la Retirada de los Cinco Mil. Y si se quiere molestar también a los Innumerables Mil de Marsala, le pondrán la de los Mil de Almarza...

Pero no seamos tan pesimistas. ¿Por qué no podrían convertirse esos seres empedernidos en el desgobierno municipal a la vista de las maravillas de Buenos Aires? ¿Y hacer entonces como simples soldados un curso en la Policía de Aseo de esa metrópoli? ¿Y luego estudiar la clausura de todas las cantinas y bailes clandestinos, la pavimentación con adoquín legítimo, la economía en los gastos municipales? ¡Con qué ternura veríamos llegar entonces a esos buenos samaritanos del Mapocho!

Pero en esta tierra la ley nos obliga a ser pesimistas. Volverán como se fueron, sin que nadie los llame. ¡Y andando el tiempo acaso sus ciegos admiradores de la Casa Consistorial, destinarán algunos fondos a levantar un monumento conmemorativo del Paso de los Andes en 1918, en que los embajadores aparecerían cabalgando orgullosos sobre las mejores mulas edilicias y en cuyo pedestal podría instalarse algún kiosko de alta utilidad pública en esta capital de las grandes distancias! ¿Por qué no?...

Una idea entonces para ese evento. Podríamos invitar a la ceremonia de la inauguración a las Municipalidades de Hong-Kong y de Bombay, las dos ciudades más sucias del globo después de Santiago.

SAINT-CLAIR.

LLEGÓ
El Delicioso
TE RATANPURO
LLEGÓ

VEND
PROXIMA A ALAMEDA, EN CALLE DE MOLINA
Casa habitación esquina, 2 pisos, doce departamentos de familia y servicios.
Precio: $ 35,000
EN CALLE MANUEL MONTT
Dos casas independientes: altos, cinco piezas habitación, baño, hall, servicios, galerías; bajos: siete piezas habitación, baño y servicios, dos patios.
Reconoce deuda hipotecaria.
Precio: $ 60,000
EN CALLE MORANDE DOS SITIOS
Precio: $ 50 y 60,000 cada uno
CARLOS OSSANDON B.
HUERFANOS 1080

HIPOTECAS
Y CONVERSIONES DE DEUDAS
Las personas de Santiago o de provincias que deseen contratar
PRESTAMOS
con algunas de las instituciones hipotecarias, y efectuar conversiones de deudas, pueden contar con la absoluta seguridad de ser cuidadosamente atendidas en nuestra oficina y que se les despachará con toda rapidez.
"SECCION HIPOTECAS"
Freudenburg & Balmaceda
330 — MORANDE — 330

DE PARÍS

EL ANIVERSARO DE LA INDEPENDENCIA DE NORTE-AMERICA.—SU CELEBRACION EN PARIS.— INFLUENCIA DE LOS PENSADORES FRANCESES EN LA LIBERACION DE LOS ESTADOS UNIDOS.—WASHINGTON Y LAFAYETE.—EL ESPIRITU DE UN GRAN PUEBLO, Y SUS CENTROS DE CULTURA.

(Correspondencia especial para "La Nación")

El Gobierno francés decidió que el "Independence Day" fuese celebrado aquí en Francia como una fiesta nacional.

Al considerar el aniversario de la independencia de Estados Unidos como un 14 de Julio, el Gobierno francés no ha hecho sino concretar en esa forma los anhelos del pueblo. París ha demostrado hoy, de un modo convincente, que ratificaba de todo corazón este acto sencillo pero grande, símbolo de la unión y de la comunión de las dos Repúblicas.

Ya en el mes pasado, el Consejo Municipal, órgano e intérprete de los sentimientos y anhelos de la población parisiense, había tenido la feliz idea de asociar la capital de Francia a esta fiesta del 4 de Julio, que conmueve a toda la nación americana en una exaltación de patriotismo y de inmenso reconocimiento hacia los fundadores de la gran República. El Consejo Municipal, para rendir un homenaje público al pueblo americano y a su ilustre Presidente, había decidido por unanimidad dar a la "Avenue du Trocadéro" el nombre de "Avenue du Président Wilson", y que las nuevas placas indicadoras fuesen colocadas en el día de hoy.

París ha amanecido de gala, y sus habitantes más alegres y vivaces que de costumbre. En todos los balcones se ven las banderas de las demás naciones aliadas al lado de las de Francia y Estados Unidos. Es también la primera vez que, entre ellas, vemos flotar la bandera de Polonia, (roja, con un águila blanca) y la bandera checo slava (blanca y roja).

Las calles se ven llenas de paseantes que ostentan en la solapa pequeños ramos de azulejos, de claveles blancos y rojos, colores de Francia y de Estados Unidos. En todos los sitios en que las ceremonias tienen lugar, y por todas partes donde pasan cortejos y desfiles, los espectadores, venidos en número incalculable, agitan pañuelos y banderolas yankees.

Seis tribunas descubiertas, flaqueadas de mástiles que ostentaban los pabellones de las naciones aliadas habían sido erigidas en la "Place d'Jena", para el Presidente de la República, el Cuerpo Diplomático, la Cámara de Diputados, el Senado, el Consejo Municipal, y la Colonia americana. El pedestal de la estatua de Washington desaparecía bajo las flores. Había ramos magníficos, enviados por "La Cámara de diputados a la democracia americana"; "El Comité de la Polonia libre"; "Homenaje de la colonia rumana al Presidente Wilson"; etc, etc... Un sitio especial había sido reservado, a lo largo de la "Avenida Presidente Wilson", para los heridos y mutilados de la guerra.

No es mi ánimo describir por lo menudo las manifestaciones de entusiasmo que he presenciado hoy. Creo sin embargo que los parisienses, ni aún conmemorando su 14 de Julio, han experimentado antes más fervor real, mayor exaltación, que en este 4 de Julio en que glorifica la memoria de aquellos que procuraron la Independencia de Estados Unidos, y cuyos descendientes luchan hoy al lado de los soldados franceses.

***

Y nada es más natural que este fervor, esta exaltación: a través del tiempo, después de los ciento cuarenta y dos años que van transcurridos, en la lejanía de la Historia, que coloca a los personajes y presenta los acontecimientos en su verdadero plano, la declaración de la Independencia de Norte-América debe aparecer ante el espíritu francés como el magnífico prefacio de su declaración de los derechos del hombre. Tanto en el uno como en el otro de estos dos actos de emancipación, política, o nacional, la conciencia humana afirma que los derechos naturales e imprescriptibles de los hombres y de los pueblos son la libertad, la propiedad, la seguridad y la resistencia a la opresión.

Los nombres de los padres de la patria americana, Washington, Franklin, Jefferson y Livingstone, pertenecen también a la historia de Francia. Washington fué proclamado ciudadano francés por un decreto de la Convención. Jefferson y Livingstone formaron parte del Instituto de Francia. En Passy puede verse aún el sitio que ocupaba la casa en que Franklin, huésped de los parisienses durante varios años, en calidad de Ministro de su país, preparó el tratado de alianza que fué la consecuencia lógica de la Declaración de la Independencia que se rememora hoy.

Esta Declaración, cuyo texto original se conserva en los archivos federales de Washington, ha sido considerada por el profesor Tyler (autor de una admirable "Historia Literaria de la Revolución americana") como una obra maestra de literatura política. Es, en efecto, una página de elocuencia tan precisa como generosa, visiblemente inspirada en el soplo liberal de la filosofía francesa del siglo XVIII, la cual había encontrado, como es sabido, en Inglaterra, la fórmula de algunos de los principios informantes de la Revolución francesa.

La influencia de las letras francesas en el mundo, en aquella época, era tal que "l' Esprit des lois", de Montesquieu, por ejemplo, traducido a todos los idiomas de Europa, introducido en Norte-América por el racionalismo de Hume, por la escuela histórica de Gibbon y de William Robertson, ofrecía a los insurgentes de las colonias británicas un programa de reformas democráticas y un manual de Gobierno representativo. Voltaire dejó Ferney para fraternizar con Franklin, en una memorable sesión de la Academia de Ciencias. Cuando, a su vez, Jefferson vino a París como representante de la América libre, buscó instintivamente la compañía de Condorcet, de D'Alembert, y la de aquel noble Destutt de Tracy, que fué, durante más de cincuenta años, el amigo abnegado de La Fayette.

No se necesita recordar la intervención de Francia en los acontecimientos que aseguraron la Independencia de Estados Unidos; pero no hay duda que, desde el día en que La Fayette, rodeado de un grupo de gentiles-hombres franceses, fué herido, al lado de Washington, en un combate por la libertad de América, quedó sellado, entre uno y otro pueblo, un contrato de indisoluble amistad.

Es esta amistad la que vemos manifestarse hoy en una magnífica fraternidad de armas. Día por día, vemos ratificarse este pacto; se ha sellado definitivamente con la participación cotidiana en las mismas ofrendas y los mismos sacrificios, los mismos dolores e iguales esperanzas; su fórmula exacta y completa podría encontrarse en el gesto y en la palabra de aquel coronel norteamericano que, el año pasado, en esta misma fecha, vino en peregrinaje al cementerio en que reposa el gran amigo de Washington, y dijo sencillamente, haciendo el saludo militar: "¡Henos aquí, Lafayette!"

***

Han venido efectivamente a ocupar su puesto de honor en el combate; son soldados heróicos, pero que no conocen la vana ostentación: desde su uniforme que es sobrio, voluntariamente austero, como conviene a los soldados del derecho y de la libertad.

El acrecentamiento de fuerza material y moral que aporta a Francia la llegada de estos hombres, es realmente incalculable. Los recursos materiales son debidamente apreciados, y se comprende, sin esfuerzo, sus casi ilimitadas posibilidades. Su alma es menos bien conocida; y es que ella no se revela desde el primer momento a la curiosidad superficial del viajero que pasa. Es un alma enamorada del silencio y de la meditación, que gusta prepararse, antes de actuar, en el recogimiento y en el estudio. Su vida interior sólo aparece ante los que la han observado sin apresuramiento.

Es muy común el considerar a los norteamericanos como gentes agitadas, en perpétua fiebre de negocios, siempre tras el dinero que se gana rápidamente, para gastarlo en seguida en goces materiales. Los que así les juzgan, no se han detenido sino en un aspecto meramente superficial que de ningún modo podría definir a los herederos idealistas de un Longfellow, de un Emerson o de un Lowell.

Olvidan, sin duda, que existe un "Harvard College", donde se mantiene una tradición altamente moral, ennoblecida de siglo en siglo por la elegante y liberal disciplina de las letras y de las artes; olvidan a "Yale", antigua mansión de ortodoxia religiosa, foco intenso de vida espiritual; "Columbia", donde la literatura francesa es particularmente honrada; "Princetown", en donde los principios del derecho fueron enseñados a toda una juventud inteligente por el ilustre Presidente Wilson.

Estos han sido los principales Conservatorios donde el ideal nacional del pueblo norteamericano preparó, en los trabajos del espíritu y en la práctica de los sports, a estos estudiantes de ayer, que, modelados por un aprendizaje moral, físico, intelectual, semejante al programa atlético de la antigüedad, han llegado a ser, sin gran esfuerzo, los soldados de hoy.

***

Como decía, al iniciar esta correspondencia, el aniversario celebrado hoy ha sido motivo para exteriorizar entusiastamente los lazos de mutua simpatía que unen a ambas Repúblicas. Hubo ya poderosos motivos de unión en el pasado, y los hay en el presente, con vastas proyecciones hacia el porvenir.

Tenía sin duda razón Mr. Deschanel, cuando, en la ceremonia de hoy, terminó su discurso con la siguiente exclamación:

"¡Oh Washington, tu gran alma conduce nuestros ejércitos, de nuevo reunidos, hacia el honor; y tu espada pura, siempre inclinada ante la Ley, les señala la Victoria!".

JULIO RIVIERA

París, 4 de Julio de 1918.

AUTOMOVILISMO
A LOS TURISTAS, DUEÑOS DE AUTOMOVILES, CHAUFFEURS, etc.
¡No más catástrofes, no más accidentes automovilísticos!
Si usted coloca en su automóvil la milagrosa Placa de San Cristóbal, no tendrá que lamentar desgracias, cómprela usted hoy mismo. Acaba de recibir a $ 3.50.
LA LIBRERIA ZAMORANO Y CAPERAN
— Compañía 1015 —
Y si usted compra el Manual del Automovilista de Pedretti, última edición 1917, ahorrará dinero. Es el último libro que trae los más modernos modelos de automóviles, el más importante de los publicados y llegados hasta hoy día; con cerca de 900 páginas, profusamente ilustrado, indispensable a todo Dueño de Automóvil y Chauffeur, en buena encuadernación en tela recibió nueva remesa al precio de $ 17.
LIBRERIA ZAMORANO Y CAPERAN
Compañía 1015, Casilla 362, Santiago
Pedidos de provincia se atienden por vuelta de correo.

AUTOMOVILISTAS
Antes de equipar sus coches en la temporada que se inicia, visiten ésta su casa, donde encontrarán a precios muy convenientes todos los accesorios y repuestos que necesiten para sus coches.
LA ESPECIALIDAD DE MI CASA ES EN LOS
"REPUESTOS FORD"
cuya calidad garantizo como lo mejor que se produce en las fábricas norteamericanas. En cuanto a los bajos precios que cobro, es el numeroso público que me favorece el que puede atestiguar la efectividad de ello.
ACABO DE RECIBIR
Neumáticos y cámaras "Goodrich" de todas las medidas.
Máquinas "Shaler" grandes y chicas para vulcanizar.
Caucho y demás materiales para id.
Bujías "Champion". Ampolletas de todos los voltajes.
Resortes para todas las marcas de coches en uso.
Llantas de goma para carruajes. Acero en barras para resortes.
Neumáticos para bicicletas. Artículos para tapicería.
Aceite y grasa "Oilzum".
Teléfono 705 MIGUEL MARTINEZ U. DELICIAS 1327
20-i

¡¡GRANDIOSO EXITO!!
Próximo a agotarse el tercer número del
ALBUM ARTISTICO MUSICAL IDEAL
con 14 escogidas piezas de música para canto y piano.
Precio del Album. . . $ 1.50
A Provincias. 1.80
Pedidos por mayor y menor a
ZAMORANO Y CAPERAN
Compañía 1015. Casilla 362
Próximamente la 2.a edición del Album N.o 1 dedicado a la PAQUITA ESCRIBANO.

La Metropole : The Derby :
Pasaje Matte 44-45 | Ahumada 331
Tenemos los mejores sombreros de paja para caballeros.
ESPEJO Hnos.
x-7858-17-i

Aceite Especial para Automóviles
OFRECE
FUNDICION LIBERTAD
LIBERTAD 53-58

SEMILLA DE FREJOLES

MILAGRO

Ha llegado a mi conocimiento que algunas personas ofrecen semillas de frejoles "Milagro" como de mi procedencia, a un precio inferior al que yo pido. Debo advertir a los señores agricultores que las únicas personas a quienes he autorizado para efectuar ventas de esta semilla, son las siguientes:

D. F. C. WALTER E HIJO, Valparaíso.
WILLIAMSON, BALFOUR Y CIA., Valparaíso.
RAFAEL TORRES, Valparaíso.
CIA. PROVEEDORA DE SEMILLAS, Santiago.
JAVIER RIVERA, Talca.
JUAN ROESCHMANN, Chillán.
CARLOS FERNANDEZ R., Concepción.
RAMON FREIRE A., Concepción.
GONZALEZ Y CIA., Victoria.
ENRIQUE A. JONES, Traigúen.
THE TEMUCO AGENCIES, Temuco
RODOLFO MUÑOZ D., Temuco.
ABELARDO BARRIOS C., Angol.
AZCONA Y MADRID, Valdivia.
SEGURA Y HERMOSILLA, Los Angeles.

Y que el precio que pido es de cien pesos la fanega de cien kilos, puestos en estación Rancagua. La semilla que ofrezco es completamente pura y limpia a mano.

Además hago presente a los señores agricultores que al proveerse de esta semilla se aseguren que proceden de mis siembras, pues ésta es la única semilla legítima de frejoles "Milagro", ya que yo he formado la semilla y soy el único que la tiene en cantidad para vender.

Hay personas que venden por porotos "Milagro" una mezcla de frejoles arvejillas, triguitos, el degenerado de los caballeros y uno traído de la Argentina. Esta mezcla se vendió el año pasado a ciento ochenta pesos la fanega para semilla, diciendo que eran porotos "Milagro" de mi cosecha, lo que no era verdad. Precisamente con esta misma fecha recibo una carta de mis agentes en Los Angeles, señores Segura y Hermosilla, en la que me anuncian que los señores Novión Hnos., de Diuquín, aseguran haberme comprado el año pasado semilla de frejoles "Milagro"; a esto siento tener que contestar que esto no es efectivo, por cuanto la única venta que hice fué una de cincuenta kilos para el señor Roberto Palma Quintana (Coihueco), y accedí a ello debido a las instancias de un amigo a quien no pude negarme. El señor Palma me escribió informándome respecto al espléndido resultado obtenido por él, con la semilla que yo le vendí. En cambio, los agricultores que en Rancagua sembraron semilla falsificada, se han llevado un gran chasco, pues aparte de que la cosecha se hace enormemente trabajosa, debido a que las distintas semillas que componen esta mezcla, maduran en épocas diferentes, las cualidades de estos frejoles no se comparan con las de los "Milagros" verdaderos; éstos no tienen hilos ni hollejos, y aquéllos son muy hiludos y hollejudos. El frejol "Milagro" verdadero es a propósito para hacer conservas y para el mercado en verde; seco, es también exquisito.

Las personas que deseen obtener frejoles "Milagro" legítimos, deben dirigirse a mis agentes, o directamente al subscripto, y todo pedido será despachado desde la estación de Rancagua.

J. Nicolás Rubio.

Casilla 42.—RANCAGUA

15-i

WISKY DUNCAN
EN BOTELLAS DE LITRO
NO TIENE RIVAL A SU PRECIO
UNICOS INTRODUCTORES:
QUESTA SANGUINETTI y Cia
VALPARAISO
30-h

AVISO

A LOS PRODUCTORES DE GANADO

CABALLAR

La Inspección de Remonta del Ejército ha iniciado las compras de caballares de tiro pesado (percherones, mestizos, shire, cleidedale, etc.) que cumplan dos, tres y cuatro años en esta primavera. Los interesados podrán dar aviso a la Inspección, indicando los siguientes datos: número de animales que se ofrecen, cruzamiento, edad, pelo (incluyendo los tordillos), alzada aproximada y nombre de la estación más próxima al criadero o fundo.

18-i.

CANOTIER
DE PAJA

De la más acabada confección y de un estilo altamente serio y elegante, ofrece a precios al alcance de todos.

LA FABRICA NACIONAL DE GORRAS Y SOMBREROS
DELICIAS 2636, frente a LIBERTAD
NAHUM ROSENBLITT
NOTA: No confundirla con otras Sombrererías.

VICTORIA, Importado

MARCA "ROSE LOUIS", DE CUATRO ASIENTOS, CON ARNESES Y CABALLOS, EN PERFECTO ESTADO, SE VENDE
EJÉRCITO, 177
15-i

Deseo practicar inglés

con joven norteamericano. Compañía 2471 Desde las 13 a las 14 horas.

x-7856-15-i

GRASA
"FRAY ANDRES"
en venta en todos los buenos almacenes y en la Fábrica,
ARAUCO 1035
22-i.

Criadero de Sementales del Ejército

SAN BERNARDO

Se ha iniciado el servicio de montas de la presente temporada.

18-i.

CASA PARA ESCUELA

De conformidad a la autorización conferida por oficio N.o 669, pídense propuestas públicas para el arrendamiento de un local destinado al funcionamiento de la Escuela de Aplicación Anexa a la Normal N.o 2 de Preceptoras de esta ciudad.

El local deberá estar ubicado dentro del siguiente radio:

Olivos-Dominica por el norte; Dávila-Lillo, por el sur; Río de Janeiro, por el oriente; y Fariña por el poniente.

Renta máxima anual que se podrá pagar, $ 10,800.

El local que se ofrezca deberá reunir las siguientes condiciones: siete salas de clases de 5 a 6 metros de ancho por 6 a 7 de largo, patio extenso; un gimnasio de 8 metros de ancho por 16 de largo; los servicios higiénicos que se indiquen, dos salas para oficina y habitaciones para la sub-directora.

El propietario hará por su cuenta los arreglos que indique esta Oficina.

Las propuestas se abrirán el 21 del actual, a las 15 horas (3 P. M.) en la sección Locales de la Inspección General de Instrucción Primaria, donde se darán los datos que se soliciten.

El Inspector de Instrucción Primaria
20-i

SOCIEDAD
Explotadora de Tierra del Fuego

DIVIDENDO N.o 47

Desde el Jueves 5 del presente se pagará el dividendo final de seis chelines por acción acordado en la Asamblea General Ordinaria de Accionistas.

El pago en moneda corriente, a los que no pidieron letras sobre Londres, se hará a razón de $ 4.35 por acción, lo que corresponde al cambio de 16 9|16, fijado el día 31 de Agosto último.

Valparaíso, 3 de Septiembre de 1918.

EL DIRECTOR-GERENTE.

Oficina de la Agencia en Santiago: calle de Moneda N.o 1109.

o-17-i

Ferrocarriles del Estado

TREN ESPECIAL PASAJEROS ANDES-PUERTO Y MAPOCHO

Desde el 1.o del actual se ha establecido un tren especial que correrá entre Andes-Puerto y Mapocho, con pasajeros de la Combinación Argentina.

Este tren, que se fraccionará en Vegas, hará servicio en las estaciones de San Felipe, La Calera, Quillota, Limache, Viña del Mar y Puerto; y la fracción de Vegas en Llay-Llay y Mapocho.

Los pasajeros llegados por el Internacional y que toman este tren, tendrán en Los Andes una hora de tiempo para comer y revisión de los equipajes por la Aduana.

El público de las estaciones nombradas, que lo desee, podrá aprovechar los servicios de este tren. Su tarifa será la correspondiente a expresos.

Las estaciones de Mapocho y Puerto fijarán aviso en pizarra de la llegada de estos trenes, para conocimiento del público.

Valparaíso, Septiembre de 1918.

El Administrador de la Zona.
14-i

La Embajada a la fiesta a Buenos Aires

Es detenida en la cordillera debido al gran temporal; nos aseguran que seguirán el viaje a pié por encontrarse seguros que podrán llegar a la capital, debido que antes de salir se proveyeron de su calzado

En el Gran Depósito de Calzado **LA IBERIA** PUENTE 791 esq. SAN PABLO

donde encontrará Ud. varios modelos de última moda recién llegados [illegible] patrias.

HE AHI LA LISTA DE PRECIOS

CABALLEROS		NIÑOS		SEÑORAS	
Botin Box Calf.....	13.75	Botín Box 26/29.....	9.20	Zap. Cabrit.....	11.70
DerBy Cabrit.....	16.50	Id. id. 30/33.....	11.00	Primavera.....	15.75
Horma de Moda.....	19.00	Box extra 34/38.....	14.50	Zap. charol	17.25
Botón Renantorm...	20.50	NIÑAS		Espartero	18.20
Botín o Garib. con paño de moda.....	22.00	Gdy Cabrit 26/29.....	8.75	Bota cabrit.....	14.50
Botín charol.....	25.45	Gdy Box 30/33.....	10.85	Boton charol.....	19.25
		Botita Boton 33/36	14.00		
		LLEGARON SANDALIAS			

Puente 791 - LA IBERIA - Puente 791

Antigua Matritense

PRIMAVERA SECCION VERANO

ESTADO esq. Moneda

ROPA HECHA

Surtido completo de Ropa Hecha para Caballeros, Jóvenes y Niños.
Ternos negros, azules y de fantasía para Caballeros y Jóvenes
Ternos listados, última novedad, variedad en colores
- - Trajes para niños en todas formas y colores - -

-:- *PRECIOS MODICOS* -:-

y-14-i

Té "INDIAN" y "CEYLAN"

DE LA INDIAN CEYLAN TEA CO. LTDA. (CALCUTTA)

Directamente del productor al consumidor

Este exquisito y fragante Té se expenderá al consumidor a los siguientes precios:

Té en paquetes de 460 gramos		Té a granel, los 460 gramos	
Té Real, 1.a flor.	$ 8.00	Té Ceylan, extra.	$ 4.00
Té San Mum. . .	5.00	Té Indian extra. .	3.50
Té Real Ceylan. .	4.50	Té San Mum. . .	4.50
Té Real Indian. .	4.00	Té Lily.	3.00
Té Lily.	3.60	Té Indian Superior N.o 4.	2.40

Fratelli Castagneto
REPRESENTANTES
ALAMEDA Y SAN MARTIN

VIÑA EDWARDS

DE GUILLERMO EDWARDS

AV. IRARRAZAVAL 1605. - TELEFONO INGLES 47, ÑUÑOA

Precios de los vinos embotellados (sin envase):

Corriente, tinto, 1|1.....	$ 6.60 docena	$ 55.00	por ciento.
Especial 1|1.....	" 7.80 docena	" 65.00	por ciento.
Semillón blanco, 1|1.....	" 7.80 docena	" 65.00	por ciento.

Descuentos por más de 100 botellas y por compras en bodega.

L. ALFREDO GABARROCHE D.,
ADMINISTRADOR.

PENTALINA

AGUA PURGANTE GASEOSA

(NO PRODUCE DEBILITAMIENTO NI MALESTAR DURANTE SU ACCION)

Empleada eficazmente en las enfermedades del extreñimiento, fiebres gástricas e intestinales y para todo mal estado abdominal. Purga suave y rápidamente toda irritación del tubo digestivo. De gran efecto para los cólicos. Purifica la sangre. Regulariza la buena marcha de las enfermedades de las señoras. Se puede usar particularmente por copitas, antes de los alimentos como aperitivo y después de las comidas como digestivo.

Este purgante no necesita ningún régimen de cuidado, ni privación de alimentos. Dosis: Para un purgante laxante tome una copa, o dos para uno más enérgico.

De venta en todas las Boticas y Droguerías. Por mayor: Droguería Francesa y Botica Brasil.

Para evitar imitaciones observe que toda botella lleve la marca registrada:

PHILADELPHIA, E. U. DE A.

y-14-i

AVISE UD. EN "LA NACION"

Sociedades Anónimas

LA UNION NACIONAL

Compañía de Seguros Generales

ASEGURA RIESGOS DE VIDA, INCENDIOS, MARITIMOS, etc.

CAPITAL . . . $ 3.000,000

DIRECTORIO:

Presidente: don Ricardo Edwards W.
Vice-presidente: don Jorge V. Jenkins.
Directores: don Augusto Bruna, don Régulo Valenzuela, don Alfredo E. Escobar, don Amadeo Heiremans, don Pascual Baburizza y don Rafael Garmendia R.

SEGUROS DE VIDA

Rogamos al público consultar nuestras condiciones, que son muy liberales y completamente garantidas para los asegurados. Para cualquiera información ocúrrase a la oficina principal, Santiago, Moneda 1128.

S. LEWIN,
Gerente.

LUIS CARVALLO COCQ,
Sub-Gerente.

C. S. A. V.

Compañía Sud-Americana de Vapores

VIAJES DIRECTOS Y RAPIDOS A CRISTOBAL EN 14 DIAS

Los siguientes vapores dotados de telegrafía inalámbrica sistema "MARCONI", saldrán para la ZONA DEL CANAL (CRISTOBAL):

Vapor **"HUASCO"**, capitán Ramussen, el Miércoles 18 de Septiembre a las 13 (1 P. M.)

Vapor **"IMPERIAL"**, capitán Gregory, el Miércoles 2 de Octubre, a las 16 (antes 4 P. M.)

Harán escala en Coquimbo, Antofagasta, Iquique, Arica, Mollendo, Callao, Salaverry y Paita. Llegarán a Cristóbal el 2 y 16 de Octubre, atravesando el mismo día el Canal hasta Cristóbal.

Tendrán espléndidas conexiones con vapores para Europa y con las lujosas naves de la United Fruit Co., que zarpan de Cristóbal para New York y New Orleans. En Antofagasta y Arica combinarán con los trenes internacionales a La Paz, que salen los días Sábados y Lunes a las 7.50 y 16 (antes 4 P. M.), respectivamente.

El vapor **"MAPOCHO"**, capitán Toledo, con instalación de telegrafía inalámbrica sistema "MARCONI", saldrá para Eten e intermedios el Sábado 21 de Septiembre a las 16 (antes 4 P. M.), con escala en Coquimbo Huasco, Caldera, Chañaral, Taltal, Antofagasta, Gatico, Tocopilla, Iquique, Caleta Buena, Pisagua, Arica, Mollendo, Chala, Pisco, Cerro Azul, Callao, Huacho, Supe, Huarmey, Casma, Samanco, Chimbote y Salaverry.

Valparaíso, Septiembre 11 de 1918.

ONTERE PLAZA,
Gerente.

AGENTE: Carlos Rogers, Bandera esquina de Moneda.— **SUB-AGENTES:** Santiago H. Spencer, Huérfanos 948.— Expreso Villalonga, Agustinas 848 y Compañía de Transportes Unidos, Estado esquina Delicias.

Propuestas Públicas

Se piden para la provisión de los siguientes artículos, para las policías fiscales, durante el año de 1919:

Arreos de montar, cascos, impermeables, catres, cinturones, herraduras y clavos, fierro para herramientas, guantes, corbatines, botinetas, paño y sarga para trajes, polainas, zapatones, frazadas, confección de trajes, gorras, capotes y fundas de colchón, etc., en conformidad a las especificaciones que se publican en el "Diario Oficial" y que los interesados pueden consultar en la Inspección General de Policías, (Cerro N.o 143).

Las propuestas se abrirán ante el Sub-Secretario del Ministerio del Interior, el 14 de Septiembre próximo, a las 14 hs. 30 ms.

EL INSPECTOR GENERAL.

o-14-i

LA CASA
JULIA & ARMAND
ESTADO 357, ALTOS
ACABA DE RECIBIR
por vapor "Infanta Isabel", UN LINDO SURTIDO DE MODELOS en
VESTIDOS de VERANO
14-i

POLITICA

PRESIDENCIA DEL PARTIDO RADICAL

LA JUNTA CENTRAL RECHAZA POR ACLAMACION LA RENUNCIA DEL SEÑOR ARMANDO QUEZADA A.

AYER PARTE A SU DESTINO LA COMISION PARLAMENTARIA NOMBRADA PARA MAULE

HOY SE REUNE LA JUNTA EJECUTIVA BALMACEDISTA

CONVENCION RADICAL DE CONCEPCION

SE CELEBRARA DEL 8 AL 11 DE OCTUBRE PROXIMO

Junta Central Radical

Ayer, a las 6 de la tarde (18 h.), se reunió extraordinariamente la Junta Central del Partido Radical, presidida por el Vice-presidente señor Alejandro Rosselot, y con numerosa asistencia de delegados y empresales.

La Junta entró a ocuparse desde luego de la próxima Convención General que el Partido deberá celebrar en la ciudad de Concepción y acordó fijar la sesión inaugural para el 8 de octubre próximo y la clausura para el día 11.

A continuación trató de las convenciones provinciales del Partido con el objeto de elegir delegados ante la Junta, acordándo fijar el Domingo 29 de los corrientes para que se lleven a efecto dichas convenciones.

En este sentido se envió una circular telegráfica a las asambleas de cabeceras de provincias, las cuales, a su vez, comunicarán esa fecha a las asambleas departamentales y comunales.

La Junta pasó a ocuparse después de la renuncia presentada por su presidente, señor Armando Quezada A.

Conocidos los fundamentos de la renuncia, la Junta la desechó por aclamación. En medio de aplausos se acordó tributarle además, un voto de amplia y absoluta confianza.

Junta Ejecutiva Balmacedista

Para hoy a las 14 está citada la Junta Ejecutiva del Partido Liberal Democrático.

Entre otros asuntos, se dará cuenta del informe presentado por los señores Emilio Bello y Julio Prado Amor, relativo a la reconstitución de las asambleas comunales. Este informe contiene también diversas prescripciones especiales para la asamblea de Santiago.

PARTIDO RADICAL

Asamblea Radical.—Se ha citado a sesión a esta corporación política para hoy, a las 21 1/2 (9.30 P. M.) con el objeto de practicar el escrutinio de la votación de delegados de la Asamblea a la Convención de Concepción y tratar las indicaciones pendientes.

PARTIDO DEMOCRATA

5.a Comuna Cañadilla.—Se ha citado a sesión al directorio comunal para hoy Sábado, a las 20.30 (8.30 P. M.) en la secretaría Independencia, Cité Mac-Clure número 30.

En esta sesión se tratará de la formación del Centro de Propaganda Demócrata en esta Comuna. Se nos pide encarecer la asistencia de todos los correligionarios y muy especialmente de los señores Agustín Ortúzar, Manuel J. Guerra, Fabriciano y Luis Caroca, Demócrito Silva, Guillermo y Juan I. Toro, Albino Márquez, Ramón Sagredo y Enrique Vergara.

Senaduría de Maule

En un carro especial agregado al expreso, partió ayer al sur la comisión parlamentaria designada para presidir la elección complementaria senatorial de Maule.

Dr. GIANELLI
Especialidad en sífilis, piel, vías urinarias.
21 DE MAYO 562
Consultas: 1 a 6.

SORTEO
Viña CONCHA y TORO

El Sr. José Urrutia, domiciliado en el Portal Edwards N.o 2728, que resultó favorecido con el premio de DIEZ MIL PESOS en el sorteo anual que obsequia a sus clientes la VIÑA CONCHA Y TORO.

RECIBO

"En Santiago de Chile, el nueve de Septiembre de mil novecientos dieciocho, ante mí, Mariano Melo E., notario abogado, compareció don José Urrutia, de este domicilio, Portal Edwards número dos mil setecientos veintiocho, mayor de edad, a quien conozco y expuso: que en el sorteo de la Viña Concha y Toro, efectuado ante el notario que autoriza con fecha siete del presente mes y año salió favorecido con la suma de diez mil pesos el número veinticuatro mil cuatrocientos veinticinco perteneciente al compareciente, y que por la presente, habiendo recibido el señor Urrutia de la Viña Concha y Toro la indicada suma de diez mil pesos, en un cheque contra el Banco de Chile número ciento noventa y cuatro mil quinientos sesenta y nueve, le otorga el presente recibo por la suma mencionada. En comprobante firma. Fueron testigos don Carlos Valenzuela y don Manuel García R. Se dió copia en la que se pagó por contribución de estampillas, cuarenta centavos. Doy fe.—(Firmados).—José Urrutia. — Carlos Valenzuela.—Manuel García R.—Mariano Melo E., notario".

Además resultaron favorecidos

CON UN MIL PESOS

El N.o 1752, perteneciente al Sr.... entregado en Valparaíso.
3828, perteneciente a la Srta. Antonieta Lefevre, Av. V. Mackenna 1231.
4126, perteneciente al Sr. Pedro Costa, Castro 696.
5109, perteneciente al Sr. David Acuña, Chillán.
9442, perteneciente al Sr. Luis Marchant, Av. O'Higgins 1962.
11152, perteneciente al Sr. Víctor M. Ríoseco, Concepción.
23715, perteneciente al Sr. Carlos Goffi, Villavicencio 315.
28600, perteneciente al Sr. Ernesto Bravo, Edison 4476.
29613, perteneciente al Sr. Emilio Becker, Huérfanos 1071
30413, perteneciente al Sr. Francisco Ossa, Avenida Macul 1533.

CON QUINIENTOS PESOS

El N.o 7225, perteneciente al Sr. M. Veillón del Campo, Talca.
18590, perteneciente al Sr. ... entregado en Valparaíso.
20224, perteneciente al Sr. Nicanor Marín, Maestranza 658
22669, perteneciente al Sr. Manfredo Montt, M. Rodríguez 85.
25504, perteneciente al Sr. Sebastián Ponce, Zañartu 1012.
25514, perteneciente a la Sra. Zoila E. de Torrens, Arturo Prat 573.
29054, perteneciente al Sr. Alfredo Blanchard, Bandera 176.
29187, perteneciente al Sr. Reinaldo Soto, Luis Beltrán 1569.
30447, perteneciente a la Srta. Marta Ramírez, Benavente 402.
30852, perteneciente a la Srta. Zoila Soto, Av. Viel 1855.

VIDA SOCIAL

EN CASA DEL SEÑOR ELIODORO YAÑEZ.—

El senador don Eliodoro Yáñez ofreció anoche una comida a los miembros de la representación parlamentaria liberal, que hace poco le hicieron la visita de desagravio, de que oportunamente dimos cuenta, con motivo del enojoso incidente producido a raíz de la caída del Ministerio.

Asistieron a esta comida las siguientes personas: Señor Eliodoro Yáñez y señora Rosalía B. de Yáñez; señor Rafael Echeverría y señora Flora Yáñez de Echeverría, señores Manuel Rivas Vicuña, Enrique Bermúdez, Armando Jaramillo, Samuel Claro Lastarria, Luis Porto Seguro, Guillermo Edwards Matte, Arturo Yavar, Hernán Correa Roberts, Tomás Ramírez Frías, Francisco Garcés Gana, Jorge Errázuriz Tagle, Luis Aldunate Echeverría, César Ferrera, Manuel García de la Huerta, Santiago Valdés Errázuriz, Julio Silva Rivas y Ernesto Barros Jarpa.

Excusaron su inasistencia los señores Lorenzo Montt, Marcelo Somarriva y Augusto Smitsmann, por estar ausentes de Santiago, y Alejandro Rengifo por hallarse enfermo.

Aniversario de Guatemala.—

Mañana Domingo, aniversario de la independencia de Guatemala, no habrá recepción en la Legación de este país, con motivo de las actuales circunstancias, y también a causa de la enfermedad del señor Ministro.

Recepciones.—

La señorita María Tagle S. recibe esta tarde a sus relaciones.

—La señorita Luisa Yáñez Bianchi recibe esta noche a sus relaciones.

En recuerdo de la señora María Lyon de Cousiño.—

Mañana Domingo a las 10 se dirá una misa en la capilla de "Las Creches", Echáurren 301, por el alma de la señora María L. de Cousiño, que formaba parte del primer directorio de dicha institución.

Don Juan Francisco Rivas.—

Durante el día de ayer ha continuado en estado grave este distinguido caballero, pero en la tarde había experimentado una pequeña mejoría.

Matinée Melo-Iñiguez.—

Las señoritas Marta y Blanca Melo Iñiguez recibirán esta tarde a un núcleo de sus relaciones, en su residencia de la Avenida de las Delicias 1936.

Enfermos.—

Se encuentra del todo restablecida la señorita Marta Ossa G.

—De cuidado se encuentra enferma la señora Julia Godomar de Rauch.

En Buenos Aires.—

Por comunicaciones recibidas de Buenos Aires, nos anuncian que en el salón Imperio del Jockey Club fué servido antenoche el banquete que la colectividad chilena y amigos personales del teniente Alberto Barbosa Baeza le ofrecían, con motivo de su viaje a Chile.

A los postres ofreció la manifestación en sinceras y cariñosas frases el Ministro don Emiliano Figueroa.

Asistieron los señores:

Emiliano Figueroa Larraín, Monseñor Vagni, Enrique Freymann, Francisco Figueroa Sánchez, Miguel A. Baeza, Ramiro Arnolds, capitán Duval, Raúl Cousiño Talavera, Elías Errázuriz Larraín, Matías Errázuriz Ortúzar, Daniel Escobar Cerda, Arsacio Ibáñez, Luis Escobar Cerda, Luis G. Edwards, Gonzalo Barros Ortúzar, Domingo Toro Zelaya, Salvador Gálvez, Guillermo Cordova, Augusto Bruna, Julio A. Brownel, Gonzalo Pinto Moreno, David de Tezanos Pinto, Pedro Salinas, Víctor Valdés Prieto, Alfredo Ossa, Carlos O'Shea, Alberto del Solar, Juan B. Iraizos, Pedro Félix Vicuña, Adrián Undurraga Echazarreta, Rafael Torres, J. N. Swanston, José Luis Walker, Arturo López Pérez, Tulio Maquieira, Carlos Meneéndez, Arturo Stuven, Jorge Sauze, Emilio Meyer Arana, Vicente F. López, Alberto F. Israel, Gustavo Helfmann, Anselmo de la Cruz, Juan Luis Valverde, Arturo García Rams, Rodolfo Barilari y Edgardo Gormaz.

De Estados Unidos.—

Ha regresado de Estados Unidos el señor Horacio Echegoyen B.

De Buenos Aires.—

Han partido de la vecina República para Chile los señores Gonzalo Barros e Ignacio Echaurren.

Exposición Pedro Jofré.—

Día a día se nota más concurrida la exposición de cuadros que exhibe el pintor Pedro Jofré, en la sala de exposición Aldunate, en la calle Agustinas 1064.

El beneficio en el Teatro Dieciocho.—

Organizado por la colonia británica se efectuó en este teatro, con numerosa concurrencia, la función preparada con el fin de reunir fondos para la compra de un carro ambulancia.

Matrimonios.—

Hoy se efectúan en la capilla de San Pedro el matrimonio del señor Ramón Cárdenas con la señorita Mary Muñoz Cortes Monroy.

—Hoy se efectuará el matrimonio del doctor don Luis Molinare Reyes con la señorita María Prado Reyes, en la iglesia de las Agustinas, a las 11.30.

Señorita Luz Urzúa Fuenzalida que contraerá matrimonio hoy con el señor Pedro Ortíz

Viajeros.—

—Han llegado a Concepción los señores Gabriel Bunster C., Juan Guillermo Carmona y Julio Salinas Baeza.

—Al mismo punto se ha dirigido la señora Blanca Dueñas de del Río.

—De Iquique llegó el señor Carlos Pérez de Arce y señora.

—De Antofagasta el señor José Velasco Blanco.

—A Valparaíso se ha dirigido el señor Javier Herreros Brunet.

—Mañana se dirige a La Serena don Alfredo Marín Manubens, nombrado recientemente Notario público de Taltal.

—En el mismo punto se encuentran los señores Alfredo Ovalle Vicuña y Jorge Alvarez González.

—De Buin los señores Ernesto Montes Larraín y Eduardo Salas Pereira.

—De Concepción regresa hoy el señor Eduardo Zañartu Eguiguren.

—Llegó de La Serena el señor Francisco Guerrero, poeta laureado en los últimos juegos florales de esa ciudad.

—Procedente de La Serena ha llegado a esta capital el ingeniero señor Francisco Munizaga Miranda, acompañado de su sobrino don Jorge Oscar Munizaga Munizaga.

—Se dirigió a Valparaíso la señorita Lola Mattiuzzi, para regresar dentro de quince días.

María Barrientos.—

Mañana, en función de matiné con "Lucía" se despedirá del público del Municipal esta gran artista, cuyas deliciosas veladas líricas han congregado en nuestro primer teatro a toda nuestra sociedad.

La corta pero brillante temporada de María Barrientos en el Municipal, será recordada durante mucho tiempo entre nosotros.

De ahí que la matiné de despedida de la maravillosa cantante, haya despertado un entusiasmo inmenso.

Desde hoy se expenden en la boletería del teatro las localidades para esta matiné tan interesante.

María Barrientos iniciará el Lunes 17 su temporada en Valparaíso, donde cantará 10 funciones y en seguida emprenderá viaje a Buenos Aires, para embarcarse el 2 de Octubre con rumbo a España.

La inauguración de la Gota de Leche de Valparaíso.—

En pocos días más será inaugurada con toda solemnidad la Gota de Leche del Hospital de Niños de Valparaíso. Por los preparativos que se hacen, esta fiesta será un verdadero acontecimiento social.

El directorio, a cuyo empeño generoso, nunca lo suficientemente alabado, se debe la organización de esta Gota, está compuesto de las siguientes damas de la sociedad porteña:

Presidente, señora Mary F. H. de Guarello.

Secretaria, señora Mary D. de Escobar.

Consejeras: señoras Doris G. de Iriberry, Elvira R. de Pérez Canto, Luisa N. de Ward, Sara Acuña de Valdés y señorita Alice Trumbull.

La administración está a cargo del doctor don Julio T. Escobar, quien se hizo cargo de ella hace dos meses mas o menos, y le ha dado el impulso definitivo a las obras de instalación.

Matinée infantil.—

La señorita Lucía Hidalgo Hernández dará mañana un té a las siguientes amiguitas: Jimena Amunátegui Lecaros, Marta, Graciela y Rebeca Trucco Gaete, Carmela Vergara Barros, Luz Riesco Castro, Maximiliana Domínguez, Rebeca Matte Urrejola, Ana y Graciela Tagle León, Blanca e Inés Marín Tagle, Inés Prado Marín, María y Florencia Reyes Fernández, Amalia y Rebeca Basterrica Avendaño, Inés Montt Avendaño, María Matte Urrejola, Olga, Cristina y Raquel Herrera Barros, Marta y Elena Hidalgo Pérez, Marta Soto Zaldívar Prado, Luisa San Cristobal, Josefina y Marta Reyes Santelices, Gabriela y Victoria Guerrero Pérez e Inés Matte Urrejola.

Ajuar Infantil.—

Han ingresado en calidad de socios de esta sección del Patronato de la Infancia los siguientes:

Adriana Cienfuegos Brunet, Eugenito Cienfuegos Brunet, Sara Zegers Tupper, Alfredito Echazarreta Salinas, Anita Carrasco Hurtado, Anita Larraín de Larraín, Clemencia Orrego Luco, Ramón Luis Yávar Moreno, Nemesio Antúnez Zañartu, Martiniano Correa Charlin, Albertito Etcheverry, Emma Cerveró Rivera, Victoria Cerveró Rivera y Carlos Cerveró Rivera.

La dirección del Ajuar agradece al público la generosidad de que ha dado pruebas en las difíciles circunstancias económicas porque atraviesa esta obra y nos pide hacer presente que, como de costumbre, se reciben subscripciones y donaciones de toda clase por las señoras María Errázuriz de Riesco, Huérfanos 1415, y Julia Saavedra de Bernales, Agustinas 1389.

Desagradable e inútil vello
Como borra Ud. con una esponja húmeda lo escrito en una pizarra así el
Depilatorio del Dr. Martins
hace desaparecer el desagradable e inútil vello.

Clínica Dental
— DEL —
Dr. Valenzuela Basterrica
Cinco dentistas especialistas. Cirugía de la cara y enfermedades de origen dentario. Trabajos rápidos, 8 a 12 y 2 a 7 P. M.
HUERFANOS 1616. — TELEFONO 1642
9-j

A LAS DISTINGUIDAS
Señoras de Santiago
Desde el Lunes próximo, la
"PELETERIA COLON"
ofrecerá una regia exposición de
VESTIDOS DE SOIREE, SASTRE, BLUSAS, JERSEY, SALIDAS DE TEATRO, ETC., ETC.
seleccionados personalmente por su propietario, en las principales casas de París.
Jamás en Chile se ha visto exposición igual.
Ver para creer.
226 - AHUMADA - 226

A. M. ROBERT
AGUSTINAS 1017
VESTIDOS ELEGANTES
TRAJES SASTRE
ABRIGOS
MODELOS
A PRECIOS REBAJADOS
GRAN SURTIDO EN
GÉNEROS
ALTA NOVEDAD
14-i

Gran Exposición en el Hotel Oddo
CALLE AHUMADA
TRAJES Y MODELOS
de las principales casas de París para estación de verano. También surtido selecto de toilettes de recepción, bailes y teatros. Ultimas creaciones y novedades más recientes.
SOLO POR POCOS DIAS
14-i

SODA CAUSTICA
LIQUIDA 30.° BEAUME
Ofrecen para entrega inmediata
HÖRMANN y Co. -:- BANDERA 559
22-i

EDUCACION

HIGIENE RACIONAL

LAS INTERESANTES CONFERENCIAS DEL PROFESOR SEÑOR SALAS MATURANA

UNA SINTESIS DE ELLAS

Oportunamente hemos informado acerca de las interesantes conferencias que ha desarrollado el reputado profesor de Educación Física del Liceo de La Serena, don

DON DEMETRIO SALAS M.

Demetrio Salas Maturana, en la Universidad Popular Lastarria.

El señor Salas vino especialmente a esta capital, autorizado por el Gobierno con el objeto de dar a conocer una serie de oportunas observaciones acerca de la Higiene Racional, tema que él domina.

Don Demetrio Salas, infatigable estudioso en estas materias, correspondió ampliamente a la presentación que de él se hizo.

La síntesis de este trabajo se resumen en las siguientes conclusiones:

1.o Que es notorio que el conocimiento de sí mismo tuvo grande importancia entre los griegos, donde, mediante su concurso, pudieron formarse personalidades tan eminentes como Sócrates.

2.o Que este mismo estudio tiene entre nosotros una importancia todavía mucho mayor y su concurso está llamado a formar, no sólo eminentes personalidades, sino nacionalidades eminentes, pues a la consideración puramente metafísica de los antiguos, podemos agregar la parte fisiológica, base de aquélla y enteramente al alcance de todas las inteligencias.

3.o Que para conocerse a sí mismo bajo este último punto de vista, debemos principiar por el estudio de las condiciones vitales de la célula, puesto que ella constituye el elemento primordial del organismo, y todas nuestras actividades, de cualquier orden que sean, no son otra cosa que el producto de las actividades celulares;

4.o Que estas propiedades fundamentales son:

a) Que se edifica en la actividad y se destruye en el reposo;

b) Que sólo prospera en un líquido alcalino;

c) Que ella fabrica por sí misma todo lo necesario para la vida, tanto las sustancias que necesita para su desarrollo, como las indispensables para las demás actividades, inclusas las defensas que le permiten triunfar sobre sus enemigos; y

d) Que para llenar las condiciones anteriores sólo necesita nutrirse de alimentos apropiados, sin tóxicos, y vivir en un medio conveniente, de donde se deduce que la primera obligación para el que quiera adquirir una salud perfecta, es saber elegir las materias alimenticias y frecuentar los medios que nos son favorables.

5.o Que todas nuestras energías no son sino el producto de la transformación de las energías universales en energía vital.

6.o Que estas energías son acaparadas principalmente por la piel, los pulmones y el estómago.

7.o Que para absorber las energías universales no tenemos otro medio que la excitación, de donde la necesidad de los baños de aire, luz, agua, sol que al mismo tiempo constituyen un medio biológico.

8.o Que los alimentos no son otra cosa que la energía universal almacenada y vitalizada por las plantas, las que constituyen por esta causa la fuente más pura de la alimentación, y para nosotros la necesidad de hacer de ellas nuestro alimento predilecto.

9.o Que si la actividad o edificación de la célula es producida por los agentes físicos y el movimiento, el reposo o destrucción de la célula es producido por los tóxicos, el sueño prolongado, la sedentalidad, de donde la necesidad de reducir a estos últimos a sus proporciones mínimas, como les corresponde como regulador de la vida.

10. Que si el conocimiento de nosotros mismos nos pone en el camino de la salud y de la felicidad, no sólo de nosotros, sino de nuestras familias, de la sociedad y de la patria, el desconocimiento de nosotros mismos, por oposición, nos trae las enfermedades, las desgracias y la ruina, no sólo de nosotros, sino también de las colectividades de que formamos parte.

11. Que la ignorancia en el conocimiento de sí mismo ha detenido en gran parte el progreso del mundo, anulando a los genios encargados de realizarlo; y

12. Que la vulgarización de estos conocimientos en la esfera más amplia posible, será el único medio de echar las bases más sólidas del progreso y de preparar al advenimiento de la edad de oro de nuestra raza, eligiendo cada uno lo que necesita para una vida más noble, más amplia, más libre, más larga, más profunda y más fructífera.

Federación de Profesores de Instrucción Primaria.—Consejo directivo. — Se cita a los miembros del Consejo Directivo a sesión extraordinaria para el Domingo 15, a las 10 horas, en el local de costumbre.

Orfeón Chileno Ismael Parraguez. — Citase a reunión general para el Domingo 15 del presente, a las 10 horas.

Se recomienda la asistencia.

Centro "Liceo Barros Borgoño". —Citase a los miembros a sesión ordinaria, para hoy Sábado 14, a las 14 horas (antes 2 P. M.), en el local del Liceo Barros Borgoño. Se encarece la asistencia.

Centro Liceo de Aplicación.—Baile de fantasía. — El 17 del presente, a las 21 horas (antes 9 P. M.), en el Aula Magna del Liceo de Aplicación, San Miguel 29, se efectuará un baile de fantasía. Se advierte a los estudiantes o personas que no han adquirido sus entradas, lo hagan a la brevedad posible, pues éstas son limitadas.

Las entradas se expenden diariamente en Delicias 2195, de 16 a 18 hs. (antes 4 a 6 P. M.), y en el local del Liceo de Aplicación, San Miguel 21, hasta las 22 horas (antes 10 P. M.)

Hoy, a las 17.30 horas (antes 5.30 P. M.), sesionará la comisión de fiestas y sports.

Comité Pro-Mejoramiento Económico del Profesorado Primario. —Hoy a las 16.30 h. (4.30 P. M.) en punto, se celebrará la asamblea general de profesores en los salones de "El Mercurio".

Se invita a todos los profesores primarios a esta reunión en que se darán a conocer los trabajos hasta aquí realizados en pro de la "Liga Nacional del Magisterio Primario de Chile".

Excursión de estudio.— Se encuentran en Santiago dos numerosos grupos de alumnos de la Escuela Normal de Valdivia, y de alumnas de la Escuela Normal de Preceptoras de Puerto Montt, con algunos de sus profesores y profesoras.

Durante la estada en Santiago han visitado los paseos públicos de la capital, Palacio de Bellas Artes, Escuelas Normales y Profesionales, Liceos y los principales edificios públicos.

Ayer visitaron al señor Ministro de Instrucción Pública y al señor Ministro de Ferrocarriles de quien solicitaron facilidades para el viaje de regreso al sur, el que se verificará en la tarde de hoy.

El señor Ministro accedió al pedido de los jóvenes.

Circo Universitario.— Se ruega a los señores que tomaron parte en la Sección Cómica y de Variedades del Circo Universitario del año pasado y que deseen tomar parte este año, se sirvan asistir hoy Sábado a las 11 en la Federación de Estudiantes.

Nuevo Círculo. — Los alumnos del 5.o año de Humanidades del Liceo Miguel L. Amunátegui se reunieron el 16 del mes próximo pasado, en asamblea general y acordaron fundar una institución denominada "Círculo Gastón Laclote".

Esta institución trabajará con entusiasmo para perseguir los siguientes fines: 1.o Ayuda mutua intelectual entre sus asociados, para cuyo fin se nombrarán profesores-alumnos; 2.o Formar una biblioteca de obras de estudio para ayudar a los jóvenes más necesitados y 3.o Practicar el sport en todo sentido.

Después de largo deliberar se acordó elegir un directorio provisional que redactará los estatutos El directorio quedó constituído en la siguiente forma:

Presidente, Caupolicán Van de Wyngard.

Vice-presidente, Octavio Monasterio.

Secretario, Raúl Brañes.

Tesorero, Oscar Guajardo.

Pro-secretario, Oscar Farías.

PINTURAS - BARNICES
Esmaltes, Tierras colores
PRECIO BAJO FIJO
MERCERIA MATAS
CASA FUNDADA 1886
DELICIAS 2780—Portal Edwards
29-

A. Chiriboga Navarro
DENTISTA
Estudios en Europa
CATEDRAL 1290

INFORMACIONES DEL EXTRANJERO

SERVICIO DE NUESTROS CORRESPONSALES ESPECIALES, de The Central and South American Telegraph Co., vía Colón, de la Agencia Havas y de la Agencia Americana

LA GRAN GUERRA

Las batallas del frente occidental continúan desarrollándose con resultados favorables para los ejércitos de la Entente

Las autoridades aliadas de Siberia desconocen el Gobierno del general Horvath

Las tropas japonesas se apoderan de Rozeriartwaka, a 300 millas al noroeste de Vladivostock

EL GOBIERNO DE FRANCIA CONFIERE LA GRAN CRUZ DE LA LEGION DE HONOR AL PRESIDENTE DE GUATEMALA, SEÑOR ESTRADA CABRERA

Las operaciones en Bélgica y Francia

La jornada de ayer transcurrió en calma relativa en los sectores del Norte, desde Flandes a Arras

Los ingleses continúan atacando vigorosamente la línea Hindenburg, en dirección a Cambrai

DESPUES DE RUDOS COMBATES, LAS TROPAS BRITANICAS SE APODERAN DE HAVRINCOURT Y SE ESTABLECEN AL ESTE DEL CANAL DEL NORTE

Los franceses prosiguen mordiendo la línea alemana de Saint Quentin a La Fére, en donde se han librado reñidos combates entre las infanterías

AL SUR DE VERDUN, EL PRIMER EJERCITO NORTEAMERICANO DESHACE LA SALIENTE ALEMANA DE SAINT MIHIEL DESPUES DE UNA SANGRIENTA BATALLA

Saint Mihiel casi intacta, cae en poder de las tropas del general Pershing, las que hacen más de 13,000 prisioneros y se apoderan de una enorme cantidad de material de guerra

Los franceses se apoderan de Saint Mihiel

NUEVA YORK, 13.—The Associated Press trasmite una noticia recibida desde el Cuartel General Norte Americano en Lorena que anuncia, sin confirmación oficial, que las tropas francesas se han apoderado de la localidad de Saint Mihiel.

Los ataques británicos

CONTRA CAMBRAI

El mal tiempo limita las operaciones aéreas

LONDRES, 13.—Esta mañana, a pesar del tiempo desfavorable, hemos proseguido con éxito las operaciones en el sector de Havricourt.

Las tropas inglesas atacaron y se apoderaron de Trescaut, y de las antiguas trincheras inglesas situadas al este y al norte de esta localidad. A la derecha, las tropas de Nueva Zelandia progresaron al este del bosque de Gouzeaucour y quebrantaron la resistencia obstinada de las divisiones de cazadores alemanes.

La 62 división de Yorkshire, que atacó Havricourt el 20 de Septiembre de 1917, atacó por segunda vez esta aldea.

Con igual éxito las tropas inglesas atacaron más allá del canal de Havricourt. Nuestras tropas se apoderaron de la aldea, después de una viva lucha como así mismo de la sección de la línea Hindenburg, situada entre la aldea y el Canal del Norte y del camino de Bapaume a Cambrai.

Las tropas de Lancashire completaron la posesión de Moevre, después de una viva lucha durante la cual hicieron más de 1,000 prisioneros.

En la parte norte de nuestro frente hemos hecho nuevos progresos, en la jornada de hoy, en el canal de La Bassée y al nordeste de Armentieres.

Los violentos aguaceros y los fuertes vientos han limitado considerablemente las operaciones de aviación. No hay nada de importancia que señalar a este respecto.

LOS NORTEAMERICANOS AVANZAN OCHO MILLAS EN SAINT MIHIEL

NUEVA YORK, 13—"The Associated Press" ha recibido un despacho de Londres que anuncia que las tropas norteamericanas han avanzado ocho millas en un frente de catorce al sur de la saliente de Saint Mihiel.

LA "CABALLERIA FORD" EN SAINT MIHIEL

NUEVA YORK, 13. — Informaciones llegadas sobre la ofensiva iniciada por las fuerzas norteamericanas en el frente de Francia anuncian que le ha cabido importante participación en los resultados obtenidos, a un destacamento de diez automóviles equipado cada uno de ellos con dos ametralladoras. El destacamento fué bautizado por los soldados norteamericanos con el nombre de la "caballería Ford".

En su avance las fuerzas norteamericanas se encontraron detenidas por los alemanes, los cuales se habían atrincherado a lo largo de un camino y defendían sus posiciones con una enorme cantidad de ametralladoras. Por otra parte, el terreno situado a ambos lados del camino presentaba toda clase de obstáculos, y lanzar a la infantería al ataque era lanzarla a una muerte segura. Entonces se dió orden a los diez automóviles que avanzaran por el camino; cuando éstos se encontraban a media milla del primer nido de ametralladoras, entraron en acción. El enemigo no hizo ademán alguno de defensa hasta que los automóviles se encontraron cerca de su posición, pero no pudo resistir a la enorme cantidad de proyectiles arrojada por la "caballería Ford" y hubo de batirse en retirada. Unicamente dos de los automóviles fueron dañados por el fuego teutón.

LOS NORTEAMERICANOS SE HABRIAN APODERADO DE VIGNEULLES

NUEVA YORK, 13. — "The Associated Press" ha recibido un despacho de Londres que anuncia que los norteamericanos se han apoderado de Vigneulles, y dice que si esta noticia es confirmada, la saliente de Saint Mihiel habría quedado reducida a una faja de seis millas, y capturarían dos divisiones alemanas que no tendrían salida posible.

LOS NORTEAMERICANOS HAN TOMADO 9.500 PRISIONEROS

NUEVA YORK, 13.—"The Associated Press" ha recibido de Londres una información que dice que los norteamericanos han tomado más de 9,500 prisioneros y sesenta cañones.

Las tropas norteamericanas han tomado las aldeas de Benney, Heuvricourt y el bosque de Thiacourt, y han avanzado tres millas al occidente del borde de la saliente de Saint Mihiel en un frente de doce millas.

El ataque era esperado, pero se inició tan rápidamente que no dió tiempo al enemigo para oponer una resistencia decidida en el momento en que le fué ordenada.

La aldea de Pannes fué defendida enérgicamente, pero fué ocupada sin gran dificultad.

Al costado occidental de la saliente de Saint Mihiel, donde el terreno hace más difícil la resistencia, se hizo un avance decidido en una profundidad de tres millas por un frente de doce.

El frente total del ataque es de 25 millas.

LOS BRITANICOS SE APODERAN DEL BOSQUE DE SAINT QUENTIN

CUARTEL GENERAL BRITANICO, 13. — Hemos ocupado el bosque de Saint Quentin.

DETALLES DEL AVANCE NORTEAMERICANO

CUARTEL GENERAL NORTEAMERICANO EN LORENA, 13.—Continúan llegando prisioneros. Seguimos avanzando. En todo el frente, excepto en un punto, nos hemos encontrado con menor resistencia de la que esperábamos.

Los alemanes han contratacado una sola vez, y fueron rechazados.

Los prisioneros tomados dan testimonio de la exactitud de nuestra preparación de artillería, la que ha producido efectos mortíferos.

REDUCCION DE LA SALIENTE DE SAINT MIHIEL

PARIS, 13. — La saliente de Saint Mihiel ha sido reducida en gran parte.

EL PRESIDENTE POINCARE VISITA LAS CIUDADES DESTRUIDAS POR LOS ALEMANES

PARIS, 13. — El Presidente Poincaré y los generales Fayolle y Humbert hicieron una visita de inspección a las ciudades destruídas por los alemanes, entre ellas a Chauny, Noyon, Nesle, Guiscard y Ham. Después de esta visita, pasaron revista a las tropas, felicitándolas por su actitud.

LOS ALEMANES TRATAN DE RETIRAR SU ARTILLERIA DE SAINT MIHIEL

CUARTEL GENERAL NORTEAMERICANO EN LORENA, 13.—En la última noche los alemanes trataron de retirar su artillería a través Vigneulles, encontrándose con grandes dificultades para hacerlo, debido a nuestros aeroplanos y a nuestra artillería.

Nos hemos apoderado de gran número de ametralladoras.

LOS ALEMANES ESTARIAN EVACUANDO A LILLE

LONDRES, 13.—Los periódicos belgas dicen que numerosos fugitivos de Lille están llegando a Malines y Amberes, lo que al parecer indica que los alemanes están evacuando esa ciudad.

EL AVANCE BRITANICO EN HAVRINCOURT

CUARTEL GENERAL BRITANICO, 13.—En el sector de Havrincourt avanzamos ayer en algunos puntos hasta dos mil yardas.

MAL ESTADO DE LA SALUD DE MR. LLOYD GEORGE

LONDRES, 13. — Mr. Lloyd George ha estado sufriendo de escalofríos, mejorando en la noche última. El viaje a Lancashire se ha dado por terminado.

LOS AUSTRIACOS EN LA BATALLA DE SAINT MIHIEL

VIENA 13. (Vía Londres). —Se anuncia oficialmente que los austriacos en un sector situado al sur de Saint Mihiel aseguraron la retirada sistemática de las tropas alemanas.

LA SITUACION ACTUAL DE LA LINEA NORTEAMERICANA

LONDRES 13. — Muchas aldeas en la saliente de Saint Mihiel han sido dejadas por los alemanes en buenas condiciones y capturadas por los norteamericanos.

El frente de batalla de Saint Mihiel, que tenía una extensión de 40 millas, ha quedado reducido a menos de veinte.

La línea de batalla corre directamente de Pagny a Hattonville, y en seguida a lo largo de la base de las alturas del Meuse y Fort de Somme. La primera cintura de las defensas de Metz queda a cuatro millas de las nuevas líneas norteamericanas.

RECLUTAMIENTO DE OBREROS PORTUGUESES

LISBOA 13. — Miles de obreros preparados y no preparados han sido reclutados para enviarlos a Francia a reemplazar a los soldados norteamericanos.

Treciento cincuenta austriacos

CAEN PRISIONEROS EN SAINT MIHIEL

CUARTEL GENERAL NORTEAMERICANO EN LORENA, 13.—La batalla es hasta ahora completamente normal. No ha habido en su desarrollo nada inesperado.

Entre los prisioneros hechos por nuestras tropas se encuentran 350 austriacos.

Sección Remington

Escritorios americanos para máquinas de escribir, sillas giratorias, escritorios de cortina.

ACCESORIOS REMTICO

Papel blanco y papel carbón, cintas para las máquinas de escribir Underwood, L. C. Smith & Bros, Oliver, Barlock y para la máquina de escribir

REMINGTON

Artículos para prensas de copiar, lápices y gomas de escribir, libros copiadores de 500 y 1,000 hojas.

MORRISON & Cº

Ahumada 65, 67 y 77 - Casilla 212 - Santiago

CONSECUENCIAS DE LA OFENSIVA DE LOS NORTEAMERICANOS EN SAINT MIHIEL

Información de la Agencia Reuter

LONDRES, 13.— Las informaciones recibidas por la Agencia Reuter hasta las diez de la mañana de hoy dicen que las tropas americanas que operan en la saliente de Saint Mihiel han llegado a Vinent y han capturado el bosque de Thiaucourt y ya estarían en Vigneulles y Heudicourt. Esto significa que el cuello de la saliente de Saint Mihiel ha sido reducido a menos de seis millas, y que las dos divisiones alemanas señaladas ayer en la tarde, a las 6.15, en la saliente no podrán escapar sin sufrir muy fuertes pérdidas.

El enemigo hace estallar los depósitos de municiones que tiene en Paconville y Damplitoux. Estas dos localidades están fuera de la saliente.

El número de prisioneros capturados por los norteamericanos hasta hoy en la madrugada alcanzan a 9,500 y el de cañones tomados al enemigo era de 60.

El ataque de los norte-americanos en contra de la cuña alemana, ha alcanzado en un frente de catorce millas una profundidad aproximada de ocho millas por el lado oeste, donde el terreno es más accidentado y la resistencia del enemigo mucho más fuerte.

En el norte el avance de los británicos es de más de tres millas, en un frente de doce, y la toma de Havrincourt y el paso del Canal del Norte y de la línea del Norte al Sur, son movimientos que pueden originar acontecimientos muy interesantes dentro de muy poco. En los momentos actuales estos movimientos pueden considerarse como preparatorios para el envolvimiento de la línea enemiga del Canal del Norte en dirección al bosque de Bourlon y Cambray.

SAINT MIHIEL NO HA SUFRIDO DAÑOS

NUEVA YORK, 13.—"The Associate Press" transmite una información de Londres que anuncia que Saint Mihiel no ha sufrido daños en el curso de los últimos combates que se han librado en sus alrededores.

Informaciones oficiales

COMUNICADO NORTE-AMERICANO

WASHINGTON, 13.—(Oficial). —Esta mañana, nuestras tropas operando en el sector de Saint Mihiel efectuaron considerables progresos, y ayudadas por las unidades francesas quebrantaron la resistencia de los enemigos.

Las tropas aliadas avanzaron en ciertos puntos hasta una profundidad de cinco millas.

Hasta estos momentos se han contado 8,000 prisioneros alemanes, hechos en las últimas operaciones.

Las operaciones de ataques continúan con éxito para las tropas aliadas.

A pesar del mal tiempo hemos lanzado numerosas bombas sobre la vía férrea de Courcelles, de la aldea de Verny y sobre la vía férrea situada al oeste de esta localidad. Hemos bombardeado con buenos resultados algunos otros objetivos alemanes.

COMUNICADO FRANCES

PARIS, 13. — (Oficial).—Al oeste de Saint Quentin ocupamos la aldea de Savy.

Rechazamos un importante ataque lanzado por el enemigo al noroeste de Mesnil-les-Hurlus.

En la región de Verdun nuestras tropas ejecutaron varios golpes de mano contra las posiciones enemigas trayendo numerosos prisioneros.

El ataque de los norteamericanos en la región de Saint Mihiel continúa con éxito.

COMUNICADO BRITANICO

LONDRES, 13. — (Oficial).— Ayer las tropas inglesas se apoderaron del bosque de Helnon y desalojaron al enemigo de las localidades en las cuales ofrecía resistencia. Más al norte avanzamos nuestras líneas hacia el este de la aldea Geancourt que está en nuestro poder.

En el curso de la noche grandes fuerzas enemigas ayudadas por escuadrillas de aeroplanos atacaron nuestras nuevas posiciones de Havricourt donde fueron rechazados con grandes pérdidas.

Frente a Moeuvres, nuestros observadores pudieron ver que la infantería enemiga se agrupaba para hacer un contrataque en contra de nuestras líneas, pero nuestra artillería la tomó bajo un violento fuego haciendo fracasar completamente su intento. Algunos soldados alemanes que alcanzaron nuestras líneas fueron muertos o capturados.

Nuestras tropas progresaron en el curso de la noche al oeste de Auchy-les-La Bassee.

COMUNICADO ALEMAN DE LA MAÑANA

BERLIN, 13.—(Oficial). — En ataques parciales llevados a efecto al noreste de Bixschovk, el enemigo consiguió acercarse a Armentiéres y también en el Canal de La Bassée, pero fué rechazado más tarde.

Durante el día de ayer, hubo encuentros entre las infanterías en las líneas avanzadas, lo que dió origen a marcados reavivamientos de los duelos de artillería en diversas áreas de nuestro frente.

Entre los caminos que parten de Arras y Peronne en dirección a Cambrai, los ingleses aprovechándose de la obscuridad, intentaron anoche acercarse a Marquion y la sección Havrincourt del Canal del Norte, pero fracasaron delante de nuestras líneas.

El fuego de artillería se ha reanudado con gran ardor entre el Ailette y el Aisne. En la tarde de ayer la actividad de las infanterías se limitó en estos sectores a encuentros entre los elementos avanzados.

En las alturas situadas al noreste de Fisones, rechazamos varios ataques de los franceses.

Realizamos con buena fortuna varias operaciones de reconocimiento en el frente de la Lorena y también en los Vosgos.

COMUNICADO FRANCES

PARIS, 13. — (Rush bulletin oficial).—Al oeste de Saint Quentin los franceses y británicos avanzaron hasta el camino de Holnon a Savy.

COMUNICADO FRANCES

PARIS 13. (Oficial). — Las tropas norteamericanas han ocupado la localidad de Saint Mihiel. En esta operación han hecho 13,000 prisioneros y se han apoderado de un enorme botín de guerra.

La América Latina ante la guerra

EL PRESIDENTE DE GUATEMALA GRAN OFICIAL DE LA LEGION DE HONOR

PARIS 13. — El Presidente de la República de Guatemala, señor Estrada Cabrera, ha sido nombrado Gran Oficial de la Legión de Honor. El Encargado de Negocios de Guatemala en París ha sido nombrado Oficial.

EL PRESIDENTE DE GUATEMALA, GRAN OFICIAL DE LA LEGION DE HONOR

PARIS, 13.—La Agencia Havas ha publicado la siguiente nota:

"Al acordársele distinciones al Presidente de la República de Guatemala, señor Estrada Cabrera, que es una gran figura de la América Latina, la Francia ha querido rendir un notorio homenaje al hombre íntegro y enérgico cuya simpatía por nuestra causa llevó a su patria hasta la intervención armada contra Alemania".

La misma nota de la Agencia Havas hace notar que Guatemala bajo la Presidencia del señor Estrada Cabrera gozó de paz y prosperidad.

"EL CORREO FRANCO-AMERICANO"

PARIS, 13.—Hoy apareció el primer número del "Correo Franco-Americano", revista semanal, cuyo objeto es trabajar por el desarrollo, aún después de la guerra, del desenvolvimiento de los pueblos libres que aseguraron la paz del mundo.

El primer número de "El Correo Franco-Americano", trae un notable artículo de Kerne, sobre la nueva etapa que señala el esfuerzo del Brasil y de Guatemala en la guerra.

La situación en Rusia

SE ANUNCIA EL ASESINATO DEL EX-ALMIRANTE DE LA FLOTA DEL BALTICO

LONDRES, 13.—Una información de Estocolmo anuncia que ha llegado a Helsingfors la noticia de que el almirante Razvozoff, ex-Comandante de la flota del Báltico, ha sido asesinado en Petrograd.

LA JORNADA DE 10 HORAS EN FINLANDIA

LONDRES, 13.—En todo el territorio de Finlandia se ha establecido la jornada de 10 horas de trabajo, en todos los talleres.

LOS AVANCES DE LA CABALLERIA JAPONESA EN SIBERIA

NUEVA YORK, 13.—"The Associated" recibió de Tokio una información oficial fechada el 5 de este mes, que comunica que la caballería japonesa había alcanzado el 2 de Septiembre la localidad de Rozengartwaka, a 300 millas al norte de Vladivostock.

EL GENERAL HORVATH OFRECE APOYAR EL GOBIERNO SIBERIANO DE OMSK

PEKIN, 13.— El general Horvath, ha ofrecido al Gobierno siberiano de Omsk sus servicios y sus recursos financieros.

LA NOTICIA DEL ASESINATO DE LA FAMILIA REAL RUSA

LONDRES, 13.—"The Daily Telegraph" cree que es exacta la noticia de que la ex-zarina de Rusia y sus hijas han sido asesinadas. A pesar de que esta noticia no ha sido confirmada, el diario comenta severamente el crimen.

PROXIMO RECONOCIMIENTO DE LOS TCHECO ESLAVOS POR EL JAPON

TOKIO, 13. — (Rush bullentin). —Dentro de poco los tcheco eslavos serán reconocidos por el Japón como beligerantes.

EL EMPRESTITO DE INGLATERRA EN HOLANDA

AMSTERDAM 13. — "Handlesblad publica de Rotterdam una información según la cual el proyecto de empréstito que lanzara Inglaterra en Holanda confirma y forma parte del acuerdo general, sobre las negociaciones tramitadas entre Holanda y los aliados.

SUBLEVACION DE CAMPESINOS EN KAZAN

AMSTERDAM 13. — Informan de Moscou que los campesinos se habrían sublevado contra el Gobierno del Soviet en el Gobierno de Kazan.

LAS AUTORIDADES ALIADAS EN VLADIVOSTOCK SE NIEGAN A RECONOCER EL GOBIERNO DEL GENERAL HORVATH

VLADIVOSTOCK 13. — Se anuncia semi-oficialmente que las autoridades aliadas han rehusado reconocer el Gobierno del general Horvath.

Se ha nombrado una comisión compuesta de siete personas, para administrar los asuntos municipales, desentendiéndose de las autoridades rusas, que han sido removidas.

Las tropas japonesas y las rusas han tenido varias demostraciones de confraternidad.

INTENTO DE ASESINATO DE TRES LEADERS MAXIMALISTAS

ESTOCOLMO, 13. — En Petrograd se trató de asesinar a tres leaders maximalistas pero falló el intento.

La guerra austro-italiana

COMUNICADO AUSTRIACO

VIENA, 13.—(Oficial retrasado —En el teatro de operaciones de Italia, en el frente del Tirol, se produjeron algunos encuentros entre las patrullas exploradoras.

En el sector de Asolone, nuestras tropas repelieron, con sangrientas pérdidas para el enemigo, nuevos ataques emprendidos sorpresivamente por los destacamentos italianos.

En el frente del Piave, la actividad de las artillerías continúa.

LA REUNION DE LOS DELEGADOS DE LAS PROVINCIAS DEL ADRIATICO

ROMA 13. — Se espera que la Convención que celebrarán en Ancona las poblaciones del Adriático resultará imponente. En ella intervendrán todos los alcaldes y diputados de las poblaciones adriáticas incluso los de Dalmacia. Trieste, Spallato, Istria, Giulia y Quarnero. Las representaciones de estas localidades se reunirán con sus banderas y entregarán un pergamino por el cual se declara la italianidad de las provincias del Adriático; este pergamino será firmado por todos los que asistan a la Convención.

Se conservará esta historia reivindicación, de una a otra orilla, en la catedral de Zaram, donde se conserva bajo el altar el estandarte de San Marcos.

AVIADORES ITALIANOS QUE SE FUGAN DE HUNGRIA

ROMA 13. — Han llegado a esta capital los aviadores, tenientes Valpononzi, Vazzolei y Appendini, que se escaparon de Hungría, en donde se encontraban prisioneros, y después de dolorosas peripecias, atravesaron la Suiza.

NEOSALVARSAN

LEGITIMO ALEMAN, Dr. EHRLICH

Dosis: 0.15, 0.45, 0.60 y 0.90, acaba de recibir la

DROGUERIA Y BOTICA

KLEIN

Huérfanos, esquina Bandera

o-3485-15-I

Nuestra perfecta organización y nuestros medios de expedición nos permiten, en un tiempo mínimo y sin ningún recargo en los precios, despachar

LAS ORDENES DE LOTERÍAS

de Beneficencia Nacional Argentina que se sirva enviarnos, las que serán atendidas con la mayor exactitud y rapidez, y recibirán de nuestra parte, por insignificantes que sean, la más deferente atención.

PROXIMOS SORTEOS

DIA 17 DE SEPTIEMBRE, DE $ 100,000 ARG.

Un ENTERO: a $ 24 argentinos, $ 40 CHILENOS ó 53 francos.

Un QUINTO: a $ 6 argentinos, $ 10 CHILENOS ó 14 francos.

DIAS 24 Y 30 SEPTIEMBRE, DE $ 80,000 ARG.

Un ENTERO: a $ 19 argentinos, $ 30 CHILENOS ó 42 francos.

Un QUINTO: a $ 5 argentinos, $ 8 CHILENOS u 11 francos.

Enviando Ud. el importe correspondiente a la afortunada y bien reputada Casa responsable de E. TURRI, Galería Güemes, Buenos Aires, recibirá su pedido a vuelta de Correo.

La forma más segura y fácil de remesar el importe en pago de estos billetes, es tomando una ORDEN DE PAGO en la

Casa - E. TURRI - Santiago

Pasaje Balmaceda 10, calle Huérfanos, frente Gath y Chaves. — Casilla 3217

Esta oficina de Santiago dará a Ud, personalmente o por escrito cuanto informe sobre la Lotería Nacional Argentina desee, encargándose, al mismo tiempo, de pagarle los premios que obtenga y por cualquier importe, teniendo a disposición de Ud. la colección completa de Listas Oficiales.

E. TURRI, GALERIA GÜEMES, BUENOS AIRES

Los mayores surtidos
Las clases mas durables
y los precios mas bajos

en camisas, cuellos, corbatas, suspensores, artículos de punto, mantelería corriente y de fantasía, toallas, ropa de señora y demás artículos similares, los hallará Ud. en la

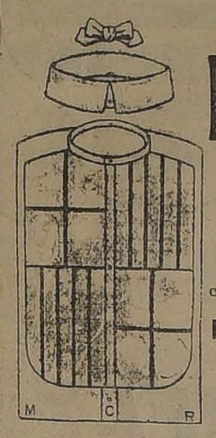

CAMISERIA
BARCELONA
CALLE PUENTE, 593
Esq. Sto. Domingo

La primera de Santiago.
Visite Ud. la Casa antes de hacer sus compras; le será útil.

Importación directa.
Precio fijo.

Esta Casa no tiene sucursales.

y-17-i

La situación interna de los Imperios Centrales

COMENTARIOS DE LA PRENSA INGLESA AL DISCURSO DEL KAISER

LONDRES, 13.—Los diferentes órganos de publicidad de esta capital se ocupan del discurso pronunciado por el Kaiser a los obreros de las usinas de Kruppen Essen.

"The Morning Post" publica el siguiente telegrama que ha recibido de su corresponsal en Amsterdam:

"La opinión general en Holanda considera que el discurso del Kaiser es la primera tentativa para salvar la dinastía de los Hohenzollern."

El redactor de "The Morning Post" añade el siguiente comentario:

"El Kaiser ofrece un desdoroso espectáculo con la súplica que dirige a sus obreros. Esto demuestra que la "Kultur" se encuentra en una situación desesperante."

"The Daily Mail" se regocija de que Alemania y el Kaiser empiecen a comprender los horrores de la guerra, y pide que los aliados respondan a la devastación del norte de Francia proclamando que por cada ciudad francesa devastada se devastará una ciudad alemana.

DISCURSO DE VON PAYER EN STUTTGART

LONDRES, 13.—Informaciones de Amsterdam dicen que en el discurso que pronunció Von Payer en Stuttgart, insistió en que los esfuerzos que hacen los enemigos para propagar la discordia en Alemania son vanos y dijo:

"El proyecto de sufragio igual unirá a todos los partidos. Si no triunfa la Alta Cámara Prusiana, el Gobierno disolverá la Dieta. Estoy convencido y afirmo que el único medio de llegar a la paz consiste en el restablecimiento en el Occidente del "statu quo" de 1914 en cambio de la devolución de las colonias alemanas."

Proclama del Sultan de Turquia

LONDRES, 13.— Una información recibida de Berlín por conducto de Copenhague transcribe una proclama del Sultán de Turquía al ejército y a la marina en la que después de hablar de su ascensión al trono, dice:

"Combatimos hoy por nuestra fe y por la preservación de los ricos territorios que nuestros ilustres antepasados nos legaron y por el honor de los otomados. Confío y estoy completamente resuelto a perseverar en la vía trazada por nuestros antepasados. ¡Continuad soldados, hijos míos dando pruebas de coraje hasta alcanzar nuestros objetivos!"

Declaracion del Kaiser

ANTE LOS OBREROS DE KRUPP

BERLIN 13. — Al final del discurso que pronunció el Kaiser en la fábrica de armamentos Krupp, el Emperador de Alemania hizo la siguiente declaración:

"Afirmo que Alemania será invencible y que Dios no abandonará a Guillermo".

El orador hizo después un llamado a la unión de todos los partidos y de los esfuerzos de todos los alemanes para ganar la guerra.

La guerra germano-americana

LA TRIBU ONONDAGA LE DECLARA LA GUERRA A ALEMANIA

SYRACUSE, N. Y. 13.—La nación de los Onondaga, formada por indios norteamericanos, después de un solemne consejo celebrado por los "ancianos" acaba de decidir declarar la guerra a la Alemania. Esta tribu da como motivo para haber adoptado tal determinación, el hecho de que cuando estalló la guerra en el año 1914, 17 onondagas que en ese entonces viajaban por los Imperios Centrales fueron insultados y encerrados en una prisión, de la que fueron libertados después de sufrir toda clase de vejámenes.

Según los términos en que fué redactado el tratado celebrado por Jorge Washington en 1783 con 23 jefes de la tribu de los Onondaga, éstos fueron considerados como una nación separada de los Estados Unidos y ambas partes han respetado siempre escrupulosamente ese tratado.

EL PRESIDENTE WILSON ESCRIBE A LOS HUELGUISTAS DE BRIDGEPORT

WASHINGTON 13. — El Presidente Wilson escribió a los mecánicos en huelga de la fábrica de materiales de guerra de Bridgeport, advirtiendo a los patrones y empleados que no toleraría ninguna interrupcción en la producción.

CAMBIO DE UNA ESTATUA EN LA CAMARA DE REPRESENTANTES DE LOS ESTADOS UNIDOS

NUEVA YORK 13. — La estatua de Alemania que hay en la Cámara de Representantes, será cambiada por otra que representará a Bélgica.

Arturo Renard
Depositario Fábricas de la Habana.
SANTIAGO - VALPARAISO
ANTOFAGASTA

Economía y finanzas en la guerra

EL BALANCE DEL BANCO DE FRANCIA

PARIS 13. — El balance del Banco de Francia ha arrojado una disminución de 114 millones en los adelantos en dinero consentidos por el Estado. Los pagos se han reducido en 18 millares.

Los adelantos en dinero han sido de 3 millones de francos, que el Ministro de Finanzas, M. Klotz, ha sido autorizado para hacer efectivos.

Esta es la primera vez, desde el comienzo de la guerra, que, fuera de la duración del período del empréstito y por medio de sus propios recursos, la Tesorería del Estado se ha medido para atenuar su deuda con el Banco de Francia.

Esta operación, hecha por el Tesoro, deja un crédito por la suma de 250 millones de francos.

Las discusiones sobre paz

ALEMANIA ESTARIA DISPUESTA A RESTITUIR A BELGICA

Declaraciones de von Payer

NUEVA YORK, 13—"The Associated Press" recibió de Copenhague un despacho que informa que en el discurso pronunciado por Von Payer, Ministro de la Guerra alemán, en Stuttgart, declaró el orador que Alemania podría restituir Bélgica sin condiciones ni indemnizaciones, siempre que ninguna otra potencia, fuera de Alemania recibiera de Bélgica el tratamiento de nación más favorecida.

Acápites finales

DEL DISCURSO DE VON PAYER

"La Entente no conseguirá vencernos"

AMSTERDAM, 13. — En el discurso que pronunció recientemente en Stuttgart, von Payer, dijo:

"La demora en hacer la paz, y la llegada del quinto invierno de guerra, pesan igualmente sobre todos los beligerantes, no sólo sobre Alemania.

"Las deudas de todas las naciones están llegando a sumas fantásticas.

"Los beligerantes están convencidos de que si se permite por más tiempo a los pueblos destrozarse unos a otros, con toda seguridad la superioridad histórica de ellos se debilitará y se empobrecerá. La Europa se habría perdido, en beneficio de otros pueblos más hábiles y más calculadores.

"Nadie puede negar que los métodos que usan los norteamericanos significan un gran aumento de peso que sobrellevar. Sin embargo, los enemigos olvidan que si hay cientos de miles de americanos en el frente, en cambio hemos puesto fuera de combate a millones de rusos, serbios y rumanos. La Entente no conseguirá nunca vencernos.

"No podemos devolver a Polonia, ni permitir que Finlandia sea colocada de nuevo bajo el yugo ruso, ni dejar a los Estados limítrofes abandonados a su suerte, ni el Báltico sujeto al imperialismo ruso.

"La fuerza, la capacidad, el valor y el espíritu de sacrificio de Alemania deben demostrar a nuestros enemigos que no tienen esperanza alguna al continuar esta horrorosa guerra.

"La guerra está todavía trabada casi completamente en territorio enemigo. Los submarinos seguramente no han trabajado con tanta rapidez como lo esperábamos; no hay utilidad alguna en tratar de averiguar quién tiene la culpa de esto. El enemigo es todavía incapaz de compensar las pérdidas de buques con las nuevas construcciones. El robo que ha hecho la Entente de los buques neutrales no tiene paralelo en la Historia, y no podrá ser repetido.

"Mientras más tropas manden los Estados Unidos, mayor será la necesidad de buques para el aprovisionamiento de municiones y víveres. El aumento del ejército por los norteamericanos tiene, por lo tanto, sus limitaciones.

"La pérdida de buques será fatal para Gran Bretaña, después de la guerra, porque perderá la superioridad sobre los Estados Unidos, si bien es cierto que espera compensarse con la flota alemana; sin embargo, es preciso apoderarse de ella; y sólo los imaginativos británicos son lo bastante inocentes para creerlo.

"Alemania ha sido atacada, y por esto tiene derecho para pedir indemnizaciones; pero es preferible la calma y la reflexión. Aún con una situación militar favorable, hace ya tiempo que hemos abandonado esta idea.

"La condición preliminar de paz es que Alemania y sus aliados conserven todas sus posesiones de antes de la guerra, sin excepción de sus colonias. Entonces Alemania podría evacuar las regiones ocupadas y abandonar a Bélgica sin gravamen, siempre que no haya otra nación que quede colocada más favorablemente con respecto a Bélgica.

cláusula de la nación más favorecida, con el fin de evitar que el enemigo se aproveche de ella después de la guerra.

LLOYD GEORGE DESISTE VISITAR A LANCASHIRE

LONDRES, 13.—Una indisposición repentina obligó a mí Lloyd George a desistir de su proyectada visita a Lancashire.

LA JIRA DE Mr. LLOYD GEORGE

LONDRES 13. — Hoy se ha demostrado todo el entusiasmo que se señaló ayer con la llegada de Lloyd George al Lancashire, manifestándose en todas partes donde se ha presentado el Primer Ministro. Estas manifestaciones demuestran que no hay ninguna divergencia de opinión en el Lancashire en cuanto se relaciona con las necesidades de obtener la paz por la victoria.

El Lord Mayor ofreció un almuerzo a Lloyd George. El Primer Ministro habló de los esfuerzos que hacen ciertos círculos para que se obtenga una paz por medio de negociaciones. Estas palabras de Mr. Lloyd George fueron celebradas con risueñas manifestaciones por parte de los asistentes.

Lloyd George se dirigió en seguida al local del Directorio General del Partido Conservador, donde fué objeto de una cordialísima recepción, lo que se considera como una prueba de la unidad perfecta que reina entre los distintos partidos y la determinación del pueblo inglés para proseguir la guerra hasta que se obtenga la victoria final, así como también que su voluntad es no permitir jamás que esa unión sea influenciada por un espíritu contrario a la verdad.

Mr. Lloyd George recibió en el local del Directorio Conservador, a delegaciones de los partidos conservadores y liberales, los que le manifestaron que sus respectivos partidos tenían el propósito de ignorar las divisiones de partidos durante la prosecución de la guerra hasta que se obtenga el triunfo por medio de la victoria.

LA VISITA DE LLOYD GEORGE A LOS CONDENADOS DE INGLATERRA

LONDRES 13. — Aunque Mr. Lloyd George había desistido de su gira por los condados del norte de Inglaterra, parece que continuará su visita hasta Lancashire.

DE NORTE AMERICA

De nuestro corresponsal, por cable)

La fabricación de cerveza

Se prohibirá desde el 1.o de Diciembre

NUEVA YORK, 13. — En virtud de un decreto del Departamento de Víveres, todas las fábricas de cerveza de la Unión deberán clausurarse el 1.o de Diciembre de 1918.

A partir de esa fecha, se permitirá sólo la venta de la existencia que cada fábrica tenga en bodega. Así es que, seis semanas después de la fecha indicada, no se podrá comprar un vaso de cerveza en los Estados Unidos.

Por otra parte, con el fin de propender a la economía de combustible, el Departamento ha resuelto imponer nuevas restricciones a la fabricación de botellas y a la de tapas de hojalata.

La prohibición de importar vinos

Protesta de la representación italiana

A raíz de la prohibición impuesta a la importación de vinos a los Estados Unidos, el Embajador de Italia presentó al gobierno una reclamación en la que pedía la modificación de la ley, con el fin de dar una oportunidad a los vinicultores italianos de ajustar sus negocios permitiéndoles exportar vinos a este país hasta el próximo mes de Mayo.

El Secretario de Estado, Mr. Lansing, al presentar la petición del Embajador al Comité de Relaciones Exteriores, ha llamado la atención hacia las serias consecuencias que puede traer en la vida económica de Italia esta nueva ley.

Ford deja de producir para los particulares

La producción de carruajes de "The Ford Motor Company" ha sido enteramente suspendida.

La fábrica se dedicará exclusivamente a atender los trabajos que le ha encomendado el gobierno.

Mr. Elihu Root elogia a Chile

En una reunión celebrada recientemente con objeto de propiciar el acercamiento de las relaciones con los países suramericanos, Mr. Elihu Root pronunció un discurso en que hizo elogios extraordinarios de Chile, haciendo recuerdos del espléndido recibimiento que se le dispensó en nuestro país años atrás, durante su recordada gira por Sur América.

Producción de la Braden Copper

En el último mes de Agosto "The Braden Cooper Company" obtuvo un beneficio de 348,000 libras de cobre, mayor que el producido en Julio.

Viajeros chilenos

Se encuentra en esta ciudad la señora Hortensia Suárez de Vicuña y don José Bunster y señora.

En los Balkanes

COMUNICADO ITALIANO

ROMA, 13. — (Oficial).—En Albania la actividad ha sido reanudada en Osum Tomorica y al sudeste de Berat.

Ayer hubo vivos encuentros entre las fuerzas enemigas y nuestros destacamentos de albaneses en los puestos avanzados.

En la Macedonia los destacamentos enemigos fuertemente apoyados por la artillería intentaron una irrupción en nuestras posiciones al este de la cota 1050, donde fueron detenidos por los nuestros causándoles fuertes pérdidas antes de que pudieran alcanzar nuestras líneas.

COMUNICADO AUSTRIACO

VIENA, 13.—(Oficial).—En el teatro de operaciones de la Albania, atacamos con espléndido éxito en el valle de Tomorica, lo que nos puso en posesión de varias trincheras enemigas de ese sector.

Informaciones generales

FUSION DE LOS SINDICATOS DE MECANICOS INGLESES

LONDRES, 13.— En la conferencia celebrada en Nueva York por los Sindicatos de Mecánicos de los Obreros de los Astilleros Marítimos y Asimilados se aprobó un voto que acuerda la fusión de todas esas organizaciones en un nuevo Sindicato, que será uno de los más poderosos de Inglaterra, y el que estará compuesto por 600 mil miembros.

MUERTE DEL DUQUE DE ANHALT

AMSTERDAM, 13. — El duque de Anhalt ha fallecido.

FRANCIA DENUNCIA LA CONVENCION CELEBRADA CON SUIZA EN 1906

GINEBRA, 13.—Francia ha denunciado la Convención franco-suiza de 1906, debido a la política de la Entente de poner fin a todos los tratados que contengan la

La guerra en el Mar

FALLECIMIENTO DE UN ALTO DIGNATARIO INGLES

LONDRES, 13. — Sir Samuel Evans, presidente de la Alta Corte del Almirantazgo, ha fallecido.

FALLECIMIENTO DEL PRESIDENTE DE LA CORTE DE PRESAS

LONDRES, 13.— Ha fallecido Mr. Evans, presidente de la Corte de Presas.

Matrimonios
Acompañamientos

Se arrienda automóvil bonito por horas o a trato; precio barato.
Pedirlo:
HUERFANOS 710
TELEFONO 1796

Estanque

DE FIERRO CON CAPACIDAD PARA 80 A 100,000 LITROS DE AGUA, COMPRASE
Sociedad Manufacturera de Tejidos
CASILLA 3239
17-i

ARGENTINA

La inauguración del monumento a O'HIGGINS

LOS FESTEJOS A LA EMBAJADA CHILENA

BUENOS AIRES, 13.—Las manifestaciones de confraternidad chileno-argentina prometen tener proporciones extraordinarias.

Para el desfile que se organiza para la noche del día 18 han adherido 56 sociedades.

Los manifestantes llevarán antorchas y desfilarán ante la Casa Rosada desde donde presenciará el desfile el Presidente de la República, la Embajada chilena, las autoridades y miembros de la sociedad.

Se ha acuñado una medalla conmemorativa de la inauguración del monumento a O'Higgins, que lleva en el reverso una alegoría de Chile y en el anverso una reproducción de la estatua de O'Higgins.

El banquete de la colectividad chilena dedicado al Ministro de Chile promete ser brillantísimo y asistirá a él lo más selecto de las personalidades argentinas.

El día de la inauguración desfilarán ante la estatua las tropas de la primera división del ejército, el Colegio Militar, la Escuela Naval y los Mecánicos de la Armada. Las fuerzas estarán a las órdenes del general Jones.

A la llegada de la Embajada formará frente a la estación el regimiento de Granaderos que hará los honores. La Embajada se dirigirá por la calle de la Florida a la Casa de Gobierno y será presentada al Presidente de la República.

Se han nombrado ayudantes del Embajador senador Gonzalo Bulnes al coronel Agustín Justo, comandante del Colegio Militar, al capitán de fragata Nieves, al teniente de navío Dacharry, al mayor Costa y a otros oficiales.

La Sociedad de Tiro Federal Argentina ha organizado un importante concurso de tiro en homenaje a O'Higgins. El concurso se verificará el Jueves próximo.

La Comisión de Festejos ha terminado felizmente las gestiones para preparar alojamiento a la Embajada.

BUENOS AIRES, 13. — **Manifiesto del Comité Monumento a O'Higgins.**—El Comité Monumento a O'Higgins ha lanzado un manifiesto que ha sido pegado en las paredes de la ciudad, y que dice:

"El homenaje que se rendirá en memoria del glorioso capitán de la epopeya americana se ampliará testimoniando los sentimientos de confraternidad que nos unen con la nación amiga y hermana, en la persona de sus dignos representantes.

"No es ya, pues, la juventud, sino la sociedad entera de Buenos Aires la que debe concurrir a solemnizar este acto de justicia y de gratitud que comporta la consagración en bronce de una de las figuras más sobresalientes de la emancipación. En el seno mismo de esta ciudad, después de cumplir la parábola centenaria se nos proporciona la oportunidad de repetir el abrazo histórico de Maipo, confundiendo en uno solo el júbilo de los dos países en conmemoración de una gloria que los cubre por igual. En esta forma, mirando siempre el pasado, prepararemos el porvenir, asegurando la felicidad de los dos pueblos, con una política de paz y de estrecha vinculación americana.

"Tales son nuestros propósitos que exponemos a la consideración del país, para recabar del pueblo, siempre justiciero en la formación de sus juicios definitivos, su adhesión y concurso a estas fiestas".

Este manifiesto está firmado por 2,000 personas de alta situación social, política y financiera.

Las manifestaciones a las familias chilenas.— Continúan siendo muy agasajadas las familias chilenas que se encuentran en esta capital.

Una comisión de la Parroquia Flores, ha publicado otro manifiesto solicitando el concurso del pueblo en el homenaje de afecto que se rendirá a la Embajada chilena. Este manifiesto termina con las siguientes frases:

"El Director Pueyrredón realizó el ideal de San Martín, dando forma concreta al ejército Libertador; a su mandato se incorporó O'Higgins. La legión iba a trasponer los Andes, y quiso el destino que su magna obra lo consagrara como el preclaro de los próceres de Chile.

"El homenaje consistirá en la colocación de una placa que honre a O'Higgins, San Martín y Pueyrredón, en el pedestal del monumento de este último".

El Concurso de Tiro al Blanco Internacional.— En el Concurso de Tiro al Blanco que se efectuará el Jueves, figura un campeonato de grupos de seis tiradores de la Marina y del ejército, y en el cual podrán participar las marinas extranjeras.

La colocación de una placa en el monumento a O'Higgins.— Don Alberto Mayer Arana hará uso de la palabra en la colocación de una placa en el monumento a O'Higgins. Esta placa ha sido esculpida por el escultor Córdova y en ella aparece el busto del prócer en bajo relieve.

Los concursos.—El Gobierno de la Provincia de Buenos Aires ha donado una medalla de oro para uno de los concursos que se efectuarán en homenaje de la Embajada chilena.

La comida anual de los residentes chilenos en Buenos Aires.— La comida que los residentes chilenos acostumbran realizar anualmente en conmemoración de la fiesta patria y dedicada en honor del representante chileno, se realizará este año en consorcio con distinguidos elementos argentinos. Será uno de los números más importantes del programa.

La inauguración del monumento a O'Higgins.— A la ceremonia de la inauguración del monumento de O'Higgins concurrirán las tropas de la primera división, el Colegio Militar, la Escuela Naval y la Escuela de Mecánicos de la Marina. Estas tropas serán mandadas por el general Jones.

BUENOS AIRES 13. — **Telegramas cambiados entre el Intendente de Buenos Aires y el Alcalde de Santiago.** — El Intendente Municipal señor Llambías ha contestado al telegrama del primer Alcalde de Santiago, manifestándole la simpatía con que las autoridades del Municipio bonaerense recibirán a los representantes de la Municipalidad de Santiago.

El temporal en la cordillera.— Los diarios se preocupan del fuerte temporal que reina en la cor-

5.000,000
ULTIMOS DIAS

El sorteo de esta lotería extraordinaria de cinco millones de liras, autorizada por el Congreso Argentino, lo efectuará el 20 de Septiembre la Administración de la Lotería Nacional Argentina, en la ciudad de Buenos Aires, con arreglo al siguiente programa de premios:

1	Premio	de	2,000,000 de liras
1	Premio	de	500,000 liras.
1	Premio	de	200,000 liras.
1	Premio	de	100,000 liras.
6	Premios	de	50,000 liras.
10	Premios	de	20,000 liras.
30	Premios	de	10,000 liras.
60	Premios	de	5,000 liras.
150	Premios	de	2,000 liras.
800	Premios	de	1,000 liras.

Un billete entero vale 180 pesos chilenos.
Un décimo vale 20 pesos chilenos.
En virtud de los pocos días que faltan para esta gran lotería, ruego hacer los giros telegráficamente por intermedio de "La Bancaria", Pasaje Matte 39, Santiago. Esta casa está establecida desde hace quince años, y, dada la buena reputación de que goza en todo Chile, me es grato recomendarla muy especialmente y también porque los giros los hace en condiciones ventajosísimas. A todo comprador remito la lista oficial con los premios.

El entusiasmo despertado por este sorteo es tanto como por el 1.000,000 de Navidad, lo pone de manifiesto la gran demanda de billetes. Su programa de premios ha llamado la atención de los financistas debido a la transcendental importancia que reviste. A pesar de esto, los precios son bien reducidos. Los señores interesados en participar en este gran sorteo deben abstenerse de hacer pedidos a casas que ofrezcan por menor precio, pues se exponen a no ser atendidos oportunamente y a que el dinero enviado lo inviertan en otras loterías, como vienen haciéndolo sin escrúpulo algunas casas que se titulan serias.

E. SAAVEDRA, Alsina 1194.—Buenos Aires.

ROYAL

La máquina de escribir de impresión perfecta.
El nuevo MODELO MAESTRO NUmero 10.
Acaba de llegar un importante embarque de todos tamaños del modelo 1918, No. 10.
Procure ver este nuevo modelo antes de comprar otra máquina
HAY MAS DE CINCO MIL VENDIDAS EN CHILE
GRACE & Co.(Chile) :: Sociedad Anónim
De venta por todas sus agencias en la República.

TE HORNIMAN
PRUEBE ESTE RICO TE
Calidad Especial y a Precio bajo

TE HORNIMAN

Pruebe este rico Té, calidad exquisita y a precio bajo

Se vende en los mejores Almacenes

Una vez probado se convencerá que el

TE HORNIMAN

es la clase mejor y más económico

TE HORNIMAN

TE HORNIMAN
PRUEBE ESTE RICO TE
Calidad Especial y a Precio bajo

TE HORNIMAN
PRUEBE ESTE RICO TE
Calidad Especial y a Precio bajo

14-i

COMEDIA

CINEMA - CONCIERTO - VARIETES

TANDA CONTINUA
De 15 a 18 (3 a 6 P. M.):
La Domadora
DE CORAZONES
Hermoso drama PARAMOUNT creación de Fannie Ward.
PALCOS, $ 4. — PLATEA, $ 1

Especial, a las 18.15:
TRAICION
6.o episodio de la película en series:
EL BUQUE FANTASMA
Nuevos números por
La Lusitana y Duarte
PALCOS, $ 15 - PLATEA, $ 3 - BALCON, $ 2
GALERIA, $ 0.60

Noche, a las 21.20.—Función completa. Ultima exhibición de la interesante película
EL AVE DE PRESA
Nuevos números por
LA LUSITANA y DUARTE
PALCOS, $ 15 - PLATEA, $ 3 - BALCON, $ 2 - GALERIA, $ 0.60

Mañana, en matinée, a las 15: Episodios 1, 2, 3 y 4 de **EL BUQUE FANTASMA** y programa especial por **DUARTE.**
Selecta, a las 16.30.—PARAMOUNT presenta:
LOS DESPOJOS DE UNA VIDA
Especial y Noche:
CHAPLIN EN VIDA DE PERRO
Primera película del millón de dollars.
LA LUSITANA Y DUARTE

El Buque Fantasma

NI EL ASUNTO DE LOS BARCOS ALEMANES ha despertado tanto interés y entusiasmo como esta fascinante película folletinesca de la Casa UNIVERSAL. **NEVA GERBER** y **BEN WILSON**, protagonistas. Interesantes episodios que se estrena hoy: **8.o Las Manos Ocultas, 9.o Las Máscaras Negras. 10, El Rescate.**

$ 1,000.00

Esta bonita suma, constituye el premio del concurso
EL BUQUE FANTASMA
que se cerrará el Jueves 19 de Septiembre, a las 17 h.

BLUEBIRD -- JEWEL -- UNIVERSAL -- BUTTERFLY

Supremas marcas, aclamadas por todos los públicos del mundo, que forman el ópimo programa de la Cía. Cinematográfica Italo-Chilena.

dillera y manifiestan el temor de que impida la llegada de la Embajada chilena.

BUENOS AIRES, 13.—**El nuevo Gabinete.**—Ha quedado integrado el Gabinete en la siguiente forma: Relaciones Exteriores, Pueyrredón; Guerra, Julio Moreno; Agricultura, ingeniero Demarchi.

Nuevo jefe de la policía.—Se ha nombrado jefe de la policía de la capital a don José Casas.

El conflicto universitario de Córdoba.—Comunican de Córdoba que continúa sobre la solución que dará el Ministro interventor Salinas al conflicto universitario. El cuerpo de profesores ha resuelto presentar su renuncia para facilitar la labor del Ministro interventor.

La huelga del personal de Correos y Telégrafos.—A pesar de la huelga declarada por el personal de empleados de correos y telégrafos, continúan regularizándose estos servicios.

Los obreros del puerto resolvieron declararse en huelga en señal de solidaridad con los empleados de correos y telégrafos, en caso de que las autoridades se nieguen a acceder a las peticiones de este gremio.

Los vendedores de billetes de lotería en huelga.—Los vendedores de billetes de lotería se han declarado en huelga para protestar por el recargo que les hacen pagar los agentes fiscales en la venta de los boletos.

BUENOS AIRES 13. — **El Directorio de la Bolsa. — Acaloradas discusiones.** — Los socios de la Bolsa celebraron una asamblea a la que asistieron más de dos mil socios.

La citación de los socios tenía por objeto tratar sobre la legalidad de la elección de las autoridades de la asamblea, con este motivo se desarrollaron agitadas discusiones. La elección del presidente señor Christhphersen fué recibida con aplausos; pero cuando llegó la discusión del resto del Directorio, se formó un gran vocerío, quedando acordada la separación del síndico doctor Alsina.

El aumento de las tarifas ferroviarias. — Las empresas ferroviarias han renunciado al proyectado aumento de un diez por ciento en las tarifas ferroviarias que se debía poner en efecto desde mañana. Se cree que esta resolución se debe a instrucciones recibidas de Londres.

FRANCIA

PARIS, 13. — **Cónsul peruano en Saint Nazaire.** — El Gobierno ha concedido su exequatur para el cargo de Cónsul del Perú en Saint Nazaire a don Manuel Velarde.

HOLANDA

ACCIDENTE A UN TREN EN WEESP

AMSTERDAM 13. — Ha habido 40 muertos y 100 a 150 heridos en un accidente ocurrido cerca de la estación de Weesp, donde un tren completo se descarriló, y se precipitó por una pendiente.

ESPAÑA

MADRID, 13. — **Mejoría del Ministro de Hacienda.** — Comunican de Santander que el Ministro de Hacienda, señor Alba, se encuentra restablecido de la enfermedad que lo aquejaba, y que ha partido con destino a esta capital.

MADRID, 13. — **Dato conferencia con Quiñones León.** — Informaciones recibidas de San Sebastián anuncian que el Ministro señor Dato, que había partido a la frontera, celebró una conferencia con Quiñones León.

MADRID, 13. — **El señor González Besada renunciará.** — Parece que en vista que la salud del señor Besada no se ha restablecido completamente, renunciará al cargo de Ministro. Se dice que sería reemplazado por Bugallal.

BARCELONA, 13. — **Las fiestas de la raza.** — Las autoridades han decidido que para el día en que se celebre la fiesta de la raza la ciudad sea empabezada con banderas americanas. Se ha ordenado también que se organice un gran festival para dicho día. Asistirán a las fiestas representaciones de todas las regiones de España y delegaciones de las naciones americanas.

LA ACTITUD DE LOS JAIMISTAS EN LOS PROBLEMAS INTERNACIONALES

MADRID, 13. — Los diputados jaimistas se reunieron para estudiar la conducta que deben observar frente a los problemas internacionales.

MADRID, 13.—**El viaje del Ministro de Fomento a Cataluña.**—En su próximo viaje a Cataluña el Ministro de Fomento señor Cambó, conferenciará en los Pirineos con el Ministro francés de Trabajo, de Francia, M. Coillard, para tratar del aprovechamiento de las fuerzas hidráulicas de los Pirineos. Para evitar los rozamientos internacionales asistirán técnicos franceses y españoles.

El señor Cambó visitará en Francia algunas obras de ferrocarriles y puertos que se encuentran en construcción.

La huelga de los cocheros.— La Casa del Pueblo ha decidido ayudar económicamente a los cocheros que se encuentran en huelga, persistiendo en el propósito de generalizar el movimiento por solidaridad.

El cólera en Francia.—Se ha desmentido oficialmente la información relativa a la declaración del cólera en Francia. Se anuncia que solamente se han producido algunos casos de desinteria.

La epidemia de Grippe. — Cerca de la frontera se han producido nuevos casos de grippe. En Valencia, Murcia y Vila la epidemia toma proporciones alarmantes.

La emisión para la construcción de ferrocarriles. —En alguons bancos continúa abierta la caja de emisiones para la construcción de ferrocarriles secundarios, y que servirá de base para la creación de una caja central. Se prepara una emisión destinada a los ferrocarriles castellanos, con el objeto de terminar los trabajos paralizados por la falta de recursos.

Se hacen algunas gestiones para conseguir los derechos de tres compañías secundarias, y hacer otra emisión para construir ferrocarriles en el norte, especialmente en la región de León, y desarrollar la industria carbonífera.

Otras gestiones se hacen ante la Comunidad Catalana para proceder a la rápida construcción de una importante red en la Cataluña.

BARCELONA, 13.— **En memoria de Cánovas,** — Un gentío enorme acudió hoy al monumento de Cánovas para tributarle un homenaje a su memoria. Un individuo gritó ¡Viva España! ¡Viva Cataluña española! Se formó un tumulto en que llovieron los bastonazos, pedradas y disparos. La policía fué casi impotente para calmar los ánimos.

El desfile que se organizó enseguida adquirió grandes proporciones. El ayuntamiento iba a la cabeza de los desfilantes y en la columna formaron todas las instituciones y sociedades de esta ciudad.

La fiesta de la raza.—Los cónsules americanos celebraron una larga reunión para tratar de la fiesta de la raza. Decidieron nombrar un patronato compuesto por los cónsules, los presidentes de las sociedades económicas, artísticas y literarias para que se hicieran cargo de los trabajos preparativos

URUGUAY

MONTEVIDEO, 13.— **Las lluvias caídas últimamente.**— Las lluvias caídas últimamente en la parte central del país benefician grandemente a la agricultura.

Comunicación de la Federación de Football del Brasil.— El presidente de la Confederación Americana de Football recibió una comunicación de la Federación del Brasil diciendo que los elementos que vayan al Brasil para jugar el campeonato del 11 de Noviembre deberán poseer transportes. Dice que esta es una medida de guerra.

La Flor de Cabañas
CIGARRILLOS
HABANOS EXTRA FINOS
20-y

Las colectas para el mantenimiento del culto católico.—La colecta iniciada por los elementos católicos para el mantenimiento del culto asciende a la suma de 511,000 pesos oro.

Obsequio a una cantante judía.—Los compatriotas de la cantante israelita Rosa Raisa ha recibido de sus compatriotas una bandera bordada de su país.

El retrato de Rodó en la Academia Nacional de Venezuela.— El Ministerio de Relaciones ha recibido una nota de la Cancillería de Venezuela manifestando a la Cancillería que la Academia Nacional de Historia de su país acordó en su última sesión colocar en la sala de reuniones el retrato de Rodó.

Instituto de Agricultura en la frontera brasileña.— El Presidente de la República recibió la visita de varios legisladores que le solicitaron que el establecimiento del Instituto de Agricultura que se construirá según el tratado con el Brasil de la condonación de la deuda en la frontera, sea ubicado en la línea de la frontera de los departamentos de Artigas y Quarahy.—(Agencia Americana).

MONTEVIDEO, 13.—**Invitación a la Comisión Municipal chilena.**—Esta tarde se reunirá extraordinariamente la corporación municipal con el objeto de resolver la forma en que se efectuará la invitación a la Comisión Municipal chilena que acompañará a la Embajada a Buenos Aires para que visite a Montevideo.

EL SUBMARINO CHILENO H 7-88
E. RAMIREZ CASI ESQ. SAN FRANCISCO
La más higiénica Casa de Cena de Santiago (recientemente instalada a la alta escuela), avisa que ha contratado un competente cheff de cocina para atender el gusto más exigente en este ramo.
EDUARDO JACQUIN O.

BRASIL

RIO JANEIRO, 13.—**Vapor encallado.**—A la altura del cabo Santa Marta ha encallado el vapor brasileño "Camatu". Se han recibido noticias de que no han habido víctimas. Se cree que el vapor podrá ser salvado.

El Presidente visita una estancia.—El Presidente Braz en compañía del Ministro de Agricultura partieron a la Estancia Santa Mónica, a fin de efectuar una visita a ese establecimiento, que es considerado como modelo en su género.

La Academia de Letras.—Los literatos Pinto Rocha y Azevedo Amaral han sido presentados como candidatos para llenar la vacante producida en la Academia de Letras.

Los aviadores que irán a Italia.—Los oficiales aviadores que han sido nombrados para que formen la misión que irá a Italia pasaron a despedirse del Presidente de la República.— (Agencia Americana).

MEMORANDUM

TURNO MEDICO DESDE EL 8 AL 15 DE SEPTIEMBRE DE 1918

Servicio Médico nocturno permanente
Asistencia Pública, San Francisco 85.
Posta número 2, Hospital de San Vicente de Paul.

Boticas de turno permanente
Botica Alemana, Catedral 1990. Hasta las 24.
Farmacia Moderna, San Diego 255. Hasta las 24.

Boticas turno semanal
1.a Comisaría, Botica Alemana, 21 de Mayo 839.
2.a Comisaría, Botica Araya Escón, Vicuña Mackenna 833.
6.a Comisaría, Botica La Corona, San Diego 99.
7.a Comisaría, Botica Libertad, Catedral 2799.
9.a Comisaría, Botica La Rosa, Delicias 3309.
11.a Comisaría Botica La Unión, Delicias 3998.

Practicantes de cirujía menor
Eleodoro Aguilera, Independencia 1386.
Camilo Ortiz, Escanilla 876.
Pedro A. Silva, San Antonio 332.
B. Jofré, Bascuñán Guerrero 544.
Antonio Toro G., Domeyko 278.
Geremías Aguilera, Girardi 55.

Enfermeras
Laura Araos, Delicias 24.
Laura Lagos, Alonso Ovalle 1369.
Ursula Tapia, Serrano 322, casita número 13.
Matilde Viveros, Baquedano 854.
Brigida Farías, Rosas 1819.
Belarmina Mena, López 681.
María S. Briones v. de M., Lord Cochrane 456.
Rosa Sánchez B., Arturo Prat 515.
Magdalena Uribe Uribe, Lord Cochrane 456.
Natalia Ferrux L., Brasil 692.
Encarnación Pinto, Andrés Bello 278.
María E. Espinosa M., Santa Rosa 368.
Laura Ríos M., García Reyes 736.
María Sánchez, Cóndor 742.

Matronas
Sabina Rojas v. de Leiva, Olivos 1177.
Josefina Florax, San Isidro 530.
Beatriz Albornoz, Maruri 482.
Filomena Reyes, Lord Cochrane 1658.
Laura Carreño, Brasil 506.
Amalia de la Fuente, Bezanilla 1333.
Juana Rubio, Toesca 2158.
Julia Cataldo, Gorbea 2536.
María Perrin de T., Molina 148.
Ana Ramírez, Sofía Concha 22.
Trinidad Rodríguez, Maruri 273.
Amelia Matus Fuentes, San Francisco 1438.
Celia Jiménez M., Rosas 2370.
Eduvigis Valdés A., Maruri 789.
Elvira Delgado O., Almirante Barroso 753.
Rita Pérez v. de Alvarez, Gálvez 727.
Angela González M., Victoria 853.
Liduvina Palma de Osses, Herrera 542.
Carmela Meneses R., Huemul 2110.
Ana Salcedo V., Serrano 620.
Laura Ortiz A., San Francisco 1657.
Zoila Rosa Vidal, Nataniel 974.
Virginia Ollandini de Desimoni, Serrano 241.
Esperanza Maturana, Nataniel 970.
Lucrecia Mena A., San Deigo 22.

Dispensario Municipal de Ojos
21 de Mayo 532. Atendido por el Dr. García C. Funciona los Martes, Jueves y Sábados, de 16 a 17.

Asistencia médica gratuita (Partos y Niños)
Del profesor Dr. Rodríguez Barros, Merced 384.
Se atiende diariamente, desde las 15 1|2, a embarazadas, Lunes, Miércoles y Viernes; a niños menores de dos años, proporcionando alimentos y medicinas, Martes, Jueves y Sábados, y a toda hora se dan tarjetas para asistencia a domicilio de las matronas.

BOX

Juan Pino y Carlos Donoso. — El Domingo 15 del presente, a las 21.30 h (10.30 P. M.), en el local del Deportivo Benjamín Tallman, San Francisco 685, sostendrán un match en privado a 8 vueltas, el aficionado del Benjamín Tallman, Juan Pino y el campeón de peso gallo de Chile, Carlos Donoso.

Dos interesantes preliminares contribuirán el mejor resultado del programa.

Centro Deportivo Benjamín Tallman. — Las academias que todos los Jueves organizan los miembros de este entusiasta centro deportivo, y que esta semana fueron suspendidas debido al mal estado del tiempo, se llevarán a efecto hoy Sábado 14 del presente, a las 21.15 h.

"MY LORD"
CIGARRILLOS
HECHOS CON TABACO MARILAND
20-1-y

CIGARRILLOS "Maryland Cabinet"
Son los mejores
20-1

El Record de la Cinematografía

53 - REPRESENTACIONES - 53
EN 10 DIAS Y SIGUE PROGRAMANDOSE

CHAPLIN en VIDA DE PERRO

Este gran éxito se debe a que la Empresa
BIDWELL y LARRAIN
ha traído tres copias nuevas de la última y más celebrada producción de este mundial rey de la risa.
Se exhibirá en todos los teatros de Santiago.
Próximamente el público de Santiago podrá divertirse con las comedias de Mutt y Jeff de la Casa FOX, de **DIBUJOS ANIMADOS.**
Su estreno tendrá lugar en el CINE COMEDIA.
Muy pronto la sensacional película
TODO POR INGLATERRA
V-14-1

VALPARAISO

Asamblea Radical de Valparaíso. —En la última sesión celebrada por esta Asamblea, bajo la presidencia de don Miguel A. Salvo, se tomaron los siguientes acuerdos:

1.o Del señor Aníbal Cruzat, solicitando el envío de un telegrama de aplauso y adhesión al señor José M. Sepúlveda e hijo, por la actuación que les cupo desempeñar en el incidente político, relacionado con los diputados liberales.

2.o Aceptar las renuncias de los señores Navarro, Cruz, Asenjo y Mac Farland.

3.o Proclamar, llenados los trámites reglamentarios, a los señores: Alejandro Masañerro, Carlos Jofré y Eduardo Muñoz Cornejo; primer vice-presidente y miembros de la Junta Electoral, respectivamente.

4.o Nombrar delegados a la convención a los señores: Luis A. Herrera C., Manuel Barros Castañón, Plutarco Badilla, Alfredo Sanhueza, Agustín Grancelli y Aníbal Cruzat.

5.o Aprobar el acuerdo del directorio en orden a reiterarles su confianza y dejarlos en absoluta libertad de acción a sus regidores, para que, de común acuerdo, formen parte o no, de cualquiera combinación de mayoría, dentro del Municipio.

6.o Sesionar los primeros Viernes de cada quincena.

Víctimas del "Meteoro".—Mañana serán desembarcados del crucero "Esmeralda" y conducidos al Cementerio N.o 2, los restos del piloto 3.o, don Eduardo García y del contador 3.o, don Roberto Silva, ambos fallecidos en el naufragio del escampavía "Meteoro".

Aniversario de la 11.a Compañía de Bomberos. — Con una fiesta sencilla y hermosa celebraron anoche el 17 aniversario de la fundación de la Bomba Inglesa "George Garland" los voluntarios de esta Compañía.

Se recordó a los voluntarios caídos en los campos de batalla de Europa combatiendo por su patria, cuyos nombres son: G. Gepp, J. Mc. Cornick, P. Morris, W. F. Walbaum y J. V. Cartman.

Se hizo entrega de dípiomas y premios de constancia a los siguientes señores:

Diploma de miembro honorario de la Compañía, al doctor S. M. Wells.

Premio por diez años de servicios, al señor H. Morris.

Premios por cinco años de servicios, a los señores: J. Cowper (en la guerra); L. Hasper (en la guerra); J. Campbell (en la guerra); C. A. Larée y G. Larée.

Diploma por un año de servicio, a los señores R. Lee y L. Russell.

Movimiento marítimo. — Ayer entraron:

El Kronprinsessan Margaretta", de Escandinavia y Brasil, fondeó a las 17 (antes 5 P. M.), consignatarios, W. R. Grace Co.

El George W. Elder, de Nueva York, con surtido, fondeó a las 17 (antes 5 P. M.), consignatarios, W. R. Grace Co.

El Souverie' de Calcutta, con surtido, fondeó a las 17 (antes 5 P. M.), consignatarios Geo. C. Kenrick Co.

Goleta Skandia, de Taltal, con surtido, fondeó a las 17 (antes 5 P. M.), consignatario, Compañía Cervecerías Unidas.

Goleta Blanca Barruel, de Antofagasta, fondeó a las 9.30, consignatarios, Lind. García Co.

Hoy salen:

El Potosí, para Liverpool, vía Panamá, y despachado por la Compañía Inglesa de Vapores.

El Perú, para Colón e intermedios, a las 15 (antes 3 P. M.) Despachado por la Compañía Inglesa de Vapores.

El Cauca, para Eten e intermedios y despachado por la Compañía Inglesa de Vapores.

El Magallanes, para Punta Arenas e intermedios y despachado por los señores Duncan, Fox y Co.

El Quito, para Iquique e intermedios, a las 15 (antes 3 P. M.) Despachado por los señores Etchegaray, Onfray Co.

El Mapocho, para Lota e intermedios y despachado por la Compañía Sud Americana de Vapores.

Remolcador Miraflores, para Iquique, directo y despachado por los señores Sanz y Co.

La chata Iberia, para Iquique, directo y despachada por los señores Sanz y Co.

La goleta Magdalena, para Iquique e intermedios y despachada por la Compañía Porteña de Vapores.

Ismael Errázuriz O.
Corredor de la Bolsa de Comercio
Se encarga de la compra-venta de acciones, bonos, etc., contratación de préstamos hipotecarios y conversiones de deudas.
AGUSTINAS 1180

Ismael Tapia Muñoz
MORANDE 450
Oficinas 30 y 31
Arriendos y compra-ventas de Propiedades. Préstamos hipotecarios y Seguros generales. 17-1

FARMACIA y DROGUERIA CENTRAL
Estado 349, al lado de la casa Gath y Chaves.

Informaciones del país

ATACAMA

VALLENAR.—**Un invento.** — Carlos Espejo Castro, calderero mecánico de la oficina Santa Isabel ha elevado una solicitud al Presidente de la República, dándole cuenta de que ha inventado un aparato cuyo croquis acompaña, para contrarrestar la acción de los submarinos en los buques de guerra.

Pide se le den facilidades para ingresar a una maestranza del Gobierno a fin de perfeccionar su invento que según los certificados que posee está llamado a producir gran resonancia.

COQUIMBO

COQUIMBO.—**Medidas de previsión.**—Con motivo de la aparición de la viruela en los puertos del norte las autoridades de Coquimbo empiezan a tomar serias medidas que demuestran la actividad de sus autoridades y el especial interés que les merece la vida y salud de sus habitantes.

CONCEPCION

CONCEPCION. — **Un batallón de reservistas.**— En la parada militar del 19, formará agregado al Regimiento Chacabuco, un batallón compuesto de reservistas, para cuya fin el Ministerio de Guerra ha ordenado se les entregue el equipo correspondiente.

Esta tropa irá al mando de oficiales de reserva y efectuará algunas evoluciones en compañía de la tropa de línea.

VALDIVIA

VALDIVIA.—**Monumento Valdivia.**—Como se recordará en el mes de Febrero de este año con motivo de las festividades de la Semana Valdiviana, tuvo lugar la colocación de la primera piedra del monumento que se erigirá al ilustre conquistador de Chile en los jardines de la esplanada de esta ciudad.

Con el objeto de allegar fondos, pues el monumento en cuestión debe ser costeado con el producido de erogaciones populares, se ha abierto una suscrición pro-monumento Pedro de Valdivia.

Las erogaciones alcanzan por el momento a más de dos mil pesos.

LLANQUIHUE

PUERTO MONTT.— **Alfombrilla.**—Los diarios denuncian la aparición de diversos casos de alfombrilla.

A este respecto se llama la atención de las autoridades.

Propuestas de navegación.— La Intendencia ha elevado al Ministerio del Interior una nueva propuesta presentada por don Santiago Schweizer para un servicio de navegación entre Puerto Montt y Calbuco.

PUERTO OCTAY.— **Nueva sociedad.**— En Puerto Octay, centro de una extensa zona agrícola se ha fundado una sociedad que bajo el rubro de Compañía Introductora de Llanquihue, se encargará de provocar un intercambio comercial entre el centro del país y esa región.

Con este objeto ha fundado la sociedad una oficina directiva que está llamada a facilitar un provechoso intercambio.

CARLOS GONZALEZ MIRANDA
ANTOFAGASTA
Agente General de "La Nación" de Santiago
Se ofrece como agente o representante en esta provincia, de diarios, revistas u obras publicadas dentro y fuera del país.

CARLOS DUVAL
Corredor de la Bolsa de Comercio
ACCIONES -- BONOS -- ORO
Casilla 2266 - Tel. 1812
BANDERA 57

PAPAS Corahilas de Chiloé
Clase garantida de los Canales, la de mayor rendimiento y preferida de los agricultores.
Ofrecen por carros y sobornales:
Larraín Olavarría y Co
Huérfanos 1138. - Casilla 913
17-i

Lotería Nacional Argentina

SORTEO DE $ 100,000 ARGENTINOS
SEPTIEMBRE 17
El billete entero vale: $ 24 argentinos, $ 40 chilenos ó 53 francos.
Un quinto: $ 6 argentinos, $ 10 chilenos ó 14 francos.

SORTEOS DE $ 80,000 ARGENTINOS
SEPTIEMBRE 24 Y 30
El billete entero vale: $ 19 argentinos, $ 30 chilenos ó 42 francos.
Un quinto: $ 5 argentinos, $ 9 chilenos u 11 francos.

Haga sus pedidos de billetes de la Lotería Nacional Argentina a la Casa Chilena **LEONIDAS ROJAS**, con la seguridad de que sus órdenes serán atendidas a vuelta de Correo.
De todas las jugadas esta Casa despacha desde un décimo o un quinto.
A cada comprador se le envía la lista oficial con el detalle de los 5,400 premios que se reparten en cada sorteo.
Ordenes por carta certificada y giros a

LEONIDAS ROJAS
CORRIENTES 435. — CASILLA 1047. — BUENOS AIRES 15—1.

ALHAMBRA

HOY ESTRENO DEL SENTIDO Y EMOCIONANTE DRAMA

ESPECIAL Y NOCHE **SYBILL**

Esta obra nos dice: Para alcanzar la verdadera felicidad, es necesario ser digno de ella.

DELICADA CREACION POR LA MAS HERMOSA DE LAS ACTRICES AMERICANAS: ALICE BRADY.

MAÑANA ESTRENAREMOS

La primera obra de la mejor marca cinematográfica de Estados Unidos:

:: TRIUMPH ::

En el drama de deslumbrante belleza:

EL LIBERTINO

Recomendada y aprobada por el Sindicato de Defensa Social en Estados Unidos.

Protagonistas: ALMA HANLON, ANITA STEWARD y JOHN MASSON.

Pida Ud. el número 23 DE "GLÜCKSMANN MAGAZINE"

Teatro Politeama

PROGRAMA MAX GLÜCKSMANN

Hoy el drama de enormes interés:

El SECRETO DEL PRESO N.o 555

Mañana, matinée: **Chaplin Vigilante** CACASENO y MARINA SAIS

Especial: GAIL KANE en **El crimen de ayer**

Noche: RENE SYLVAIRE en **La Muerte Invisible**

TEATRO ELECTRA

Especial: LA RAZON DEL MAS FUERTE y DOS INESCRUPULOSOS

Noche: **El complot de los petroleros**

— Y —

CHAPLIN a la 1 de la mañana

"Matrimoniomanía" o "Casamiento Accidentado" es marca TRIANGLE

Interpretada por CONSTANCE TALMADE y el artista cómico de mayor renombre actualmente en Estados Unidos:

DOUGLAS BAIRBANKS

Se estrenará en la reapertura del

ROYAL THEATRE

Butacas norteamericanas para cines tenemos una partida disponible

TEATROS

Municipal

"Aida" y "Rigoletto".— Ayer se realizaron dos funciones en este teatro: por la tarde, en función vespertina, se hizo "Aida", con aplausos para sus intérpretes más distinguidos, señorita Sara Cesar, señora Anitúa, señor Maestri y señor Rosato, y por la noche se cantó "Rigoletto", interviniendo en su representación María Barrientos, Danise, Palet y Lazzari.

Como podrá suponerse, el rol de Gilda, del melodrama en referencia estuvo a cargo de María Barrientos. La señora Barrientos en el desempeño de este rol se demostró, en todo momento, a la altura elevadísima de su propia reputación. Desde el segundo acto, que es en el cual la Gilda hace su primera aparición en escena, fué recibida en medio de los aplausos unánimes de la concurrencia. Fué aplaudidísima, pues, en este mismo acto, después del dúo con el barítono y, como ya podrá esperarse, al final del acto, después del popular "Caro nome".

En el resto de la obra, hasta llegar al final de ella misma, María Barrientos pudo encontrar terreno propicio para evidenciar sus propios méritos ante nuestro público y este mismo público tuvo también muchas ocasiones para aplaudir a esta deliciosa intérprete de Gilda.

Además de la señora Barrientos, era el tenor Palet y el bajo Lazzari los nuevos cantantes que debían intervenir en esta segunda representación de "Rigoletto". El barítono Danise ya había sido escuchado por nosotros con motivo de la primera representación de esta misma obra. Entonces, cuando por vez primera pudimos apreciar su labor realizada con el rol del bufón Rigoletto, nos mereció los conceptos más elogiosos. Anoche pudimos evidenciar la veracidad de nuestras anteriores apreciaciones, acerca de esta misma bondad del barítono Danise. Inútil sería agregar, después de lo dicho, que Danise fué aplaudidísimo, en todos y cada uno de los momentos culminantes de su rol.

El tenor Palet tuvo a su cargo el papel de Duque de Mantua. En el primer acto, en la Balada, en un principio logró satisfacernos más, a renglón seguido, su actuación vocal fué malograda a causa del visible esfuerzo que a ella se imprimió y, al parecer, encaminada a hacerla descollante. En la cadencia final de esta misma Balada, el señor Palet no logró mantenerse en tono, circunstancia que llegó a comprometer los aplausos. En el resto de la obra el tenor Palet pudo satisfacernos en algunos momentos, pero, siendo sinceros, diremos que éstos no fueron los más. Sin embargo, en el último acto el tenor Palet fué aplaudido en la "Donna e mobile", llegando hasta verse obligado a conceder el bis. Y después, durante el cuarteto, también nos llamó muy especialmente la atención.

El bajo Lazzari, que tuvo a su cargo el rol de Sparafusile, cada vez que apareció en escena sólo fué para demostrar sus incontestables méritos de artista y de cantante.

Las demás partes, más o menos correctamente.

Coros y orquesta, aún dentro de las escasas dificultades de su cometido, dignos de aplauso.

Hoy por la noche irá la "première" de "Werther".

La matinée del Domingo se ha fijado con "Lucía", y por la noche, posiblemente irá "Norma".

La secretaría de este teatro nos encarga advertir que con el fin de evitar errores la empresa ruega encarecidamente a los señores abonados a las matinées y vespertinas de pasar a la Administración, hoy Sábado de 11 a 12 y de 15 a 18 (3 a 6 P. M.) para abonar la diferencia de precio de la matinée del Domingo 15 del corriente, en la cual cantará la diva María Barrientos.

El "Werther"

Su estreno de esta noche

La obra de Massenet, "El Werther", subirá esta noche a la escena del Municipal, después de dieciocho años de ausencia.

La partitura del "Werther", como es sabido, es hija del talento de Jules Massenet, autor de tantas otras y bellas obras que ya son conocidas de nuestro público y que siempre han sido de su especial agrado.

La música de Massenet, y por lo tanto, la del "Werther", es esencialmente melódica e insinuante. No son grandes las dificultades musicales que se encierran en dicha partitura, en cuanto a su comprensión, pero, eso sí, sus bellezas son extraordinarias.

Este drama lírico, que consta de tres actos y cuatro cuadros, está escrito sobre el poema de E. Blau, P. Millet y G. Hartmann, poema que a su vez ha sido extractado de la genial obra de Goethe.

La obra de Goethe y por lo tanto el argumento de Werther, descansa sobre una peripecia amorosa, ocurrida entre sus protagonistas: Werther y Carlota. Carlota ama a Werther, pero fiel a un juramento, debe vivir siempre separada de Werther, de su verdadero amor. Este juramento, que impide a Carlota entregarse al amor de Werther, es el que fué impuesto por su madre en sus últimos momentos y que consistió en casarse con Alberto. La separación de estas dos almas creadas una para la otra, y llevadas por el destino a una inevitable separación, produjo el término trágico de este poema de amor;—el suicidio de Werther.—La interpretación que esta noche se hará de Werther estará a cargo de la soprano Mercedes Llopart, del tenor Juan Nadal, del barítono Martínez y de la soprano Margherita Benincori.

Teatro Santiago.— Siguen actuando con éxito en este teatro, la Compañía Montero-Fernández y la tonadillera Luisa Vila. A las funciones de ayer, a pesar del mal tiempo, acudió un público numeroso que se retiró muy complacido del espectáculo.

Para hoy se anuncia en sección vermouth una función a beneficio del paseo anual de los huerfanitos patrocinados por la Federación de Chauffeurs de Chile. Se pondrá en escena la bonita zarzuela "La alegría del amor" y un acto de tonadillas por Luisa Vila.

En la noche en primera sección reestreno de la zarzuela de Chapí, "Muda", en 2.a sección la revista de gran éxito "¡Vaya calor!" y en tercera sección Luisa Vila y el entremés "Los chorros de oro".

Mañana habrá matiné, vermouth funciones nocturnas.

Luisa Vila

APLAUDIDA TONADILLERA QUE HA DEBUTADO CON EXITO EN EL TEATRO SANTIAGO

Teatro La Serena.—La inauguración del nuevo teatro que se ha construido en La Serena se efectuará el 17 del presente, con la Compañía de Opera del Maestro La Mura.

El debut se hará con "Tosca".

El transformista Frégoli.—Según se anuncia, en los primeros días de Octubre iniciará Leopoldo Frégoli una nueva gira por los países sudamericanos.

Debutará primeramente en Buenos Aires.

Compañía Clara Della Guardia.— En estos días debe haberse estrenado en Buenos Aires la Compañía que dirige esta inteligente artista italiana, que no ha mucho estuvo entre nosotros.

"La Alondra".—Por circunstancias especiales que impiden al joven actor Fernando Díaz de Mendoza y Guerrero el estudio de esta obra de Marquina, el público del Odeón de Buenos Aires no conocerá este estreno.

La Compañía por otra parte, parece ha desistido de ponerla en escena; pero como la temporada ha tenido una prolongación se confía aún en que se habrá de conocer esta obra.

Compañía Mendoza-Serrano.—Esta Compañía en la que figura Lola Mendoza, se ha disuelto en Punta Arenas después de finalizar su temporada con una excelente función de beneficio.

Proyecto de los esposos Guerrero-Díaz de Mendoza.—Según noticias que aún carecen de carácter oficial, van bien encaminadas las gestiones de los esposos Guerrero-Díaz de Mendoza para construir un teatro en Buenos Aires. El sitio elegido sería el triángulo de terreno ubicado en las calles Bartolomé Mitre y Florida, perteneciente a la Municipalidad, que lo expropió para construir la diagonal Norte, o cualquier otro de la misma diagonal. Se trataría de levantar allí un pequeño teatro, más o menos como el Odeón, pero más moderno y elegante, y después de explotado por un período de algunos años, veinte o más, la pareja artística o su sucesión lo entregaría en propiedad a la comuna porteña. Personas de vinculación y fortuna parece que han sido vistas para colaborar en la creación de la obra, cuyos planos, en poder de los señores Guerrero-Díaz de Mendoza, han sido por lo visto aceptados.

El propósito de los distinguidos artistas, como habíamos dicho antes, es tener aquí un teatro propio, de funcionamiento constante con diversas compañías y en el que ellos con la suya se presentarían todos los años por un par de meses a lo sumo, a desarrollar una temporada de verso y alta comedia.

Noticias cinematográficas

"Lo que mis ojos vieron".—Pronto deberá estrenar el Teatro Septiembre esa vista que como "El nacimiento de un pueblo", "Civilización" y otras de excepcional importancia, ha sido patrocinada por el gobierno norteamericano. Y así, ha podido reconstituirse con propiedad admirable la trágica escena del hundimiento del "Lusitania", uno de los sucesos que más han impresionado al mundo. Se ve el lanzamiento del torpedo, su marcha y la estela que deja, las explosión y el hundimiento del enorme vapor.

"Marca de fuego".— Están listos los preparativos hechos por la casa Paramount para la exhibición privada de "Marca de fuego" con el objeto de que la prensa y los intelectuales den su opinión acerca de la nueva película tan aplaudidas por la crítica extranjera de las grandes metrópolis en donde "Marca de fuego" ha constituído un suceso artístico.

Otro detalle que, según nos dicen, agrega "Marca de fuego" a los múltiples que la consagran como una obra acabada, es el de la buena factura literaria de sus leyendas. Este dato, al parecer muy banal, es de los más importantes para que el espectador siga con agrado el hilo del argumento.

"Cada perla una lágrima". — El estreno de esta cinta Paramount llevó ayer al Comedia buena concurrencia que en forma clara y franca exteriorizó su agrado.

En efecto, "Cada perla una lágrima" ha correspondido a las referencias que de ella se tenían. Su argumento, intensamente humano, da ocasión a Fanny Ward, una de las artistas de fondo de la Paramount para lucir las altas dotes de su talento dramático, interpretando el papel de la joven de alma bien templada que por un capricho fútil, ve amargada su vida y se siente estrechada en un cerco de bajos instintos del que la liberta la firmeza de su carácter.

No falta tampoco a "Cada perla una lágrima" la exquisita y distinguida factura que tanto realce dan al argumento tratado. Lujo de utilería y de trajes y fijeza de las imágenes son sus características.

"El campo del honor".— Esta hermosa vista ha sido considerada como la mejor obra producida hasta hoy por la casa Goldwyn. Su tema realista, hermoso y sublimente inspirado trata de demostrar que merece tantos honores la mujer que defiende su honra y la felicidad de los suyos, como el hombre que se comporta como un héroe en el campo de batalla. Las hermanas Marsh han hecho una encomiable interpretación de sus sentidos papeles.

"El campo del honor" se repetirá en las secciones vespertinas de mañana en los teatros Septiembre y Brasil.

El libertino".— Mañana estrenará en el Cine Alhambra, la hermosa película "El libertino" primera vista llegada a Chile de la manufactura Triumph, una de las mejores de los Estados Unidos.

El estreno de "El libertino" fué un acontecimiento en el vecino puerto. Son protagonistas de la citada film la célebre actriz Alma Hanlon y el actor Jchon Masson y la hábil dama joven Anita Steward. La película "El libertino" ha sido recomendada por El Sindicato de defensa social y por la prensa de Estados Unidos, como una vista de alta moralidad que tiende a inculcar en el público provechosas enseñanzas.

"El libertino" no es una de esas cintas en las cuales se ve a la primera vista el poco cuidado con que han sido dispuestas las escenas. En ellas la vida y el convencimiento de las pasiones dan al espectador momentos de un extenso placer espiritual.

Todas las cintas que elabora la casa Triumph pertenecen a escritores de indiscutible valía, y los directores de escena no reconocen rival en el mundo cinematográfico. En cuanto a las artistas, sólo podremos decir, que los intérpretes de las películas de la Triumph son las más aplaudidas por el público de la gran república del norte. Las actrices de la citada casa además de la excelencia de su arte son bellas y elegantes y poseen todo el encanto necesario para ser justamente estimadas. El estreno de "El libertino" en el Cine Alhambra además de ser un espléndido acontecimiento artístico llevará al público al convencimiento de las bondades de la casa Triumph.

"Matrimoniomanía". — En New York se firmó un contrato entre Jacobo Glucksmann y la casa Triangle, en el que se concedía la exclusividad absoluta para Chile, Argentina, Uruguay, Perú y Bolivia, a la casa Glucksmann, para todas las producciones de la gran casa editora en los años de 1917, 1918 y 1919. De modo que todas las vistas Triangle son de absoluta exclusividad Glucksmann, salvo, naturalmente, las salidas con fecha anterior a 1917

"Matrimoniomanía" es la primera de estas vistas que se exhibirá. Sus intérpretes principales, son Constance Talmadge y Douglas Fairbanks. Este último es un artista que seguramente llegará a conquistar los favores del público, tan pronto como su labor sea más divulgada. Es de una gracia fina y exquisita y trabaja con absoluta naturalidad, siendo sus resortes cómicos sin rebuscamientos de ninguna especie.

Es pues indiscutible el éxito de "Matrimoniomanía" o "Casamiento accidentado", que será la película con que se reabrirá el Royal Theatre.

"El Film".— Ha sido entregado a la circulación el número 18 de esta revista cinematográfica con el siguiente sumario:

Carátula, Duglas Fairbank.— Universal Film Company.— Impresiones cinematográficas de un huaso, por Chuma.— Página social, señorita Sara Cruchaga Ossa.— Argumentos "Judex el vengador", "Matrimoniomanía".— Valparaíso, por Nestor.— Crónica cinematográfica.— Comentarios.— Folletín "El buque fantasma".

Programas de hoy

Teatro Comedia.— En la Tanda Continua de 15 a 18 (3 a 6 P. M.) se exhibe la notable película Paramount titulada "La domadora de corazones", intenso drama del que hace una creación la actriz americana Fannie Ward.

En la especial a las 18.15 (ant. 6.15 P. M.) se estrena "Traición", 6.o episodio de la interesante película en series "El buque fantasma".

En la noche a las 21.20 (ant. 9.20 P. M.) se exhibe por última vez el emocionante drama "El inocente" o "El ave de presa" argumento interpretado por la joven y bella actriz Luisa Levely.

En las funciones de especial y noche tomarán parte con nuevo repertorio la elegante tonadillera La Lusitana y el notable humorista Duarte.

Teatro Septiembre.—Hoy tarde y noche, estreno "El médico y la mujer" de la célebre casa Universal, según obra de la autora de ¿"Dónde están mis hijos?" Mañana: matiné, 2.a función de "El buque fantasma" y "Chaplin". Tarde "El campo del honor", hermosa vista de la afamada casa Goldwyn. Noche "Esposas de guerra", drama conmovedor escrito por una muejr para defender a la mujer.

Cine Alhambra.— En especial y noche estrena este cine "Sybill", conocidísima obra teatral recientemente llevada a la escena muda. Figura como primera intérprete la joven y encantadora Alice Brady, protagonista de las mejores producciones cinematográficas que en estos últimos tiempos se han exhibido en California. Alice Brady posee el don de la simpatía y gracia natural, viste con elegancia y su arte es exquisita y puro. En "Sybill" hace una creación que demuestra una vez más su temperamento de mujer hábil y maliciosa. Necesariamente esta nueva obra está predestinada al más franco éxito de la temporada. Mañana se pasará por vez primera "El libertino", creación de la Triuph.

Teatro Victoria.—Dos buenas funciones dará este teatro hoy. En la especial estreno de la chispeante comedia "Niniche", puesta en escena por el gracioso actor cómico italiano Camilo de Risse. En la noche estreno de la obra teatral "Sybill", cuya protagonista es la gentil Alice Brady.

American Cinema. — Como está anunciado hoy estrenará esta espaciosa sala la obra de Juanita Sawyer, "La ley del amor", que tiene por escenario los rincones más bellos de los Pirineos.

Teatro Brasil.—En especial y nocturna se estrenará hoy la tercera función de "El buque fantasma", la linda película de serie que está siendo seguida con vivo interés. Los episodios de hoy son superiores aún a los anteriores en sensacionalismo y ya en ellos es posible vislumbrar quien es el misterioso personaje cuyo descubrimiento premia la empresa con $ 1,000.

Esta misma función se repetirá mañana en matiné a las 15 (3 P. M.) con "Chaplin a la 1 A. M."

La segunda función se exhibirá en una matinée extraordinaria que se efectuará mañana a las 13.30 (1.30 P. M.)

Teatro Politeama.—Esta noche pasará este teatro el drama "El secreto del preso número 555", vista de interés emocionante y en la que sugestiona el misterio de que está rodeada.

Para mañana se anuncian tres funciones. En matiné se pasarán vistas de "El hombre-mosca", artista que día por día va conquistando más admiradores por sus hazañas intrépidas y sus hermosas y arriesgadas acrobacias. Además, trabajarán Chaplin y Marina Sais. Se pasará la vista "El tesoro de los aztecas" y "Chaplin vigilante".

En la especial se pasará el hermoso drama interpretado por Gail Kane y titulado "El crimen de ayer" y en la noche se estrenará la última obra de la hermosa actriz René Sylvaire, llamada "La muerte invisible" y que es de un argumento de gran interés.

Teatro Electra.—En la especial de hoy se pasarán dos hermosas vistas, "Los inescrupulosos" y "La razón del más fuerte" y la película de hilaridad "Chaplin a la 1 de la mañana", creación admirable del gran mimo.

En la matiné de mañana trabajarán Chaplin, Cacaseno y el Hombremosca.

En la especial se pasará la mejor creación de Carlitos, llamada "Chaplin vigilante".

En la noche se estrenará el drama "El crimen de ayer" interpretado por Gail Kane.

Teatro Circo Independencia.—En la nocturna de hoy se pasará la película de gran comicidad, llamada "Chaplin vigilante".

Además irá "El secreto de la X misteriosa".

En la matiné de mañana trabajará Chaplin y Cacaseno, además del drama "El rastro del ladrón". En la especial se continuará la hermosa película en serie "Ravengar", 10, 11 y 12.

Y en la nocturna se estrenará la creación de María Luisa Derval, llamada "Angustioso dilema" o "¿Quién es el loco?".

Teatro Novedades.—Cueto 257.— Hoy, tarde y noche, éxito de la sensacional vista "El tanque de la muerte", interpretación de la trágica española Terribili González, tema de gran fuerza dramática y hondo realismo.

Mañana, 4 funciones.

Teatro Iris.—Castro 130.—Hoy, en las secciones vermouth y nocturna, presenta este biógrafo el estreno del drama nacional "La avenida de las Acacias", según la novela de don Egidio Poblete (Ronquillo).

Esta vista es considerada por su presentación, moralidad de su argumento y paisajes, superior a todas las demás películas nacionales que se han exhibido hasta la fecha.

Mañana Domingo: tres funciones. En matiné, el gracioso drama titulado "Sangre nueva" y "A fuerza de puños".

En vermouth y nocturna, "Tosca" por la Bertini.

Teatro Dieciocho.—Con mucho éxito se efectuó anoche la hermosa velada organizada por la Colonia Británica a beneficio de la Ambulancia Santiago.

Hoy en la sección nocturna se efectuará la segunda función, que promete ser un verdadero éxito debido a la enorme venta de localidades que ha demandado esta simpática función de gala.

En la sección de la tarde se reprisará por última vez en vermouth la película interpretada por el simpático Wallace Reid, en "Caprichos de la suerte".

Mañana, matinée revisada y aprobada por el Consejo Pro-moralidad Infantil. Se presentarán "Chaplin a la una de la mañana" y "La bruja de la montaña".

En la sección selecta, única reprise, el actor Wallace Reid, en "Caprichos de la suerte".

Vermouth, estreno Paramount, "Cada perla una lágrima" cuya interpretación está a cargo de Fannie Ward.

Garden Theatre.—En las funciones especial y nocturna de hoy Sábado será estrenada la vista de la célebre manufactura Fox, la hermosa tragedia pasional titulada "La ceguera de la pasión". Son intérpretes el trágico americano Roberto Mantelli y la hermosa actriz dramática Genoveva Hamper.

Mañana Domingo: en matiné, a las 15.15 (3.15 P. M.) el drama de cow boys y bandidos "Manos arriba!"

En la especial, a las 18.30 (6.30 P. M.) estreno del poema de amor "Sybill" por la hermosa Alice Brady. En la nocturna, "Los 3 sitiadores", creación de Susana Grandais.

Teatro Alameda.—En ambas funciones presenta el valioso drama de cow-boys intitulado "Manos arriba!" edición de la renombrada casa Triangle, en la que desempeña el rol protagonista Douglas Fairbanks, el famoso actor-atleta neoyorquino.

Teatro Delicias.—Anuncia para las dos funciones un estreno hilarante, interpretado por el rey de la risa, Carlos Chaplin; lleva por título "Chaplin en vida de perro" y corresponde a las últimas cintas filmadas por este actor del contrato de un millón de dólares.

Teatro Colón.—En especial presenta los episodios 5, 6, y 7 de la emocionante película en series, "El buque fantasma".

Para la noche anuncia las dos jornadas de la interesante novela cinematográfica interpretada por Búfalo "Las dos huérfanas".

Mundial Cinema.—Plaza Almagro. —Anuncia para hoy el estreno de las últimas creaciones de los reyes de la risa, Carlitos Chaplin y Cacaseno, titulados "Chaplin vigilante" y "Lucas Plomero". La primera de éstas "Chaplin vigilante" pertenece al contrato de los 650 mil dólares.

SETIEMBRE

HOY - Tarde y Noche - Estreno: **El Médico y la Mujer**

de la autora de "¿Dónde están mis hijos?" Exclus. Cía. Italo Chilena.

MAÑANA - MATINEE **Buque Fantasma**

2.a función con la voladura de un edificio y la caída de un auto a un precipicio; y

CHAPLIN, A LA 1 DE LA MAÑANA

TARDE — DE LA CASA GOLDWYN **Campo de Honor**

"La mujer que lucha por su honra y el bienestar de los suyos merece iguales honores como el héroe en el campo de batalla."

NOCHE — ULTIMA VEZ **ESPOSAS de Guerra**

Drama conmovedor, escrito por una mujer, dedicado a las mujeres e inspirado en los más altos ideales femeninos.

Lo que mis ojos vieron o EL HUNDIMIENTO DEL "LUSITANIA" como "El Nacimiento de un Pueblo" y "Civilización" han sido patrocinadas, por su excepcional importancia, por las autoridades norteamericanas.

TEATRO BRASIL Hoy, tarde y noche. - Platea, $ 1.20; galería, $ 0.30.—3.a función de la serie:

"El Buque Fantasma"

Ultimo reparto de cédulas. Preciosos detalles que permiten, con un poco de perspicacia identificar al misterioso personaje.

Mañana matinée extra, a las 13.30: 2.a función de EL BUQUE FANTASMA. — Matinée ordinaria a las 15: 3.a función de la misma serie y además:

CHAPLIN, A LA 1 A. M.

Tarde: Exito GOLDWYN: **EL CAMPO DEL HONOR**

Noche: **EL ENGAÑADO**

TEATRO **Alameda**

TARDE Y NOCHE

Estreno de la emocionante novela titulada **Manos Arriba**

Su acción se desarrolla entre los Cow-boys en las campañas y en los más elegantes salones de la aristocracia neoyorquina.

MAÑANA, TARDE Y NOCHE **CHAPLIN EN UNA VIDA DE PERROS**

1.a cinta del millón de dollars.

Matinée de mañana: EL BUQUE FANTASMA, 5.a, 6.a y 7.a series y vistas cómicas de Max y Sánchez.

HOY, TARDE Y NOCHE. - TEATRO NOVEDADES, Cueto 257

La sensacional vista de palpitante actualidad:

EL TANQUE DE LA MUERTE

Mañana gran estreno TRIANGLE: MANOS ARRIBA.

TEATRO MUNICIPAL

EMPRESA CONCESIONARIA: R. SALVATI. — TEMPORADA OFICIAL DE 1918

Gran Compañía Lírica Italiana

Maestro Concertador y Director de Orquesta, ALFREDO PADOVANI

Hoy Sábado 14 de Septiembre de 1918, a las 21 (ant. 9 P. M.)

20.a función de abono y 1.a del abono cívico. Acontecimiento artístico. La ópera en 4 actos, 5 cuadros del Mtro. Massenet:

-- WERTHER --

M. Llopart, J. Nadal, M. Bonincori, E Martínez.

NOTA.—Domingo: Ultima matinée de MARIA BARRIENTOS.

Domingo noche: función N.o 21 de abono y 2.a del abono cívico: NORMA:

Avisos de crónica

TEATRO SANTIAGO

Empresa Teatral del Pacífico

Compañía Española de Zarzuelas y Revistas

MONTERO - FERNANDEZ

Hoy Sábado 14 de Septiembre de 1918, Hoy

Vermouth a las 18.15 (6.15 P. M.) Beneficio del paseo anual de los huerfanitos, patrocinado por la Federación de Chauffeurs de Chile. Se hará la fantasía

La alegría del amor

y tonadillas por la notable artista

Luisa Vila

1.a tanda, a las 21.15 (9 P. M.)—Reestreno de la zarzuela del maestro Chapí

Ninón

2.a tanda, a las 22.15 (10.15 P. M.) —La revista de gran éxito

¡Vaya calor!

3a tanda, a las 23.15 (11.15 P. M.) —Nuevas canciones por

Los chorros del oro

y el entremés

Luisa Vila

Mañana funciones de matinée vermouth y noche.

J. Denis Lay Dentista AHUMADA 68 Teléfono 2013

GALVARINO PONCE DENTISTA Cirugía y enfermedades de la boca.—Bandera 537. Teléfono 776.

A. MORA P. DENTISTA ESTADO 136

Vidrios Planos

Colocamos y vendemos vidrios de todas clases a los precios más bajos que hay en plaza.

Sírvase pedir presupuestos a esta Casa.

PIMTEIN HNOS.

COMPAÑIA 2015, FRENTE PLAZA BRASIL. — TELEFONO 781

NOTA.—Atiende pedidos de provincias.

EL ANIVERSARIO NACIONAL

SU CELEBRACION EN SANTIAGO

PROGRAMAS DE FIESTAS

OTROS DETALLES

Las escuelas públicas de Santiago realizarán hoy diversos actos patrióticos en celebración de los días de la patria, destacándose entre ellos el que han organizado las escuelas del primer distrito escolar para las 14.30 (2.30 P. M.), en el teatro Circo Independencia.

El programa de la fiesta es variado y en él tomarán parte profesores y alumnos de las escuelas números 7, 64, 66, 100, 103 y 127.

Al final se pasarán películas de biógrafo de carácter instructivo.

Están invitadas a la fiesta todas las familias de los alumnos.

Otro acto análogo se verificará en la Escuela Superior de Hombres N.o 17, en cuyo programa sobresale una conferencia histórica del profesor don Carlos Urbina C., recitaciones alusivas al acto y coros de himnos patrióticos por los alumnos.

Igualmente la Escuela Superior de Niñas N.o 43 tendrá, también, una fiesta de 10 a 11.30 h., con números de cantos escolares, declamaciones y conferencias. Una de estas conferencias versará sobre el ahorro y la desarrollará un delegado del Departamento de Propaganda de las Cajas de Ahorro de Chile.

En Providencia la Escuela Superior de Niñas N.o 104 conmemorará el aniversario nacional con otra nesta, en la que todos los números del programa estarán a cargo de las alumnas y se distribuirán los diplomas de honor con que el Primer Alcalde de la I. Municipalidad de Providencia, don Miguel Belloni, ha obsequiado para ser repartidos entre los alumnos de las diversas secciones que más se hayan distinguido en el curso del año.

Fiestas semejantes preparan otras escuelas para mañana y pasado.

Formaciones de la Escuela Militar

Según disposición de la Superioridad Militar, la banda de músicos de la Escuela de Sub-oficiales deberá ponerse a las órdenes del Director de la Escuela Militar, desde el Lunes próximo hasta después de la revista militar del 19.

Dicha banda deberá acompañar a la última escuela durante las formaciones de las fiestas patrias.

Tribunas del Parque Cousiño

Con fecha de ayer se ordenó que, para la revista militar del 19, la terraza de las tribunas del Parque Cousiño quedará reservada para el Presidente de la República, Ministros de Estado y miembros del Cuerpo Diplomático y sus familias.

La atención de la terraza estará a cargo del secretario de la Comandancia General de Armas, mayor don Emiliano León Cruzat.

Crónica policial

Accidente a un carretelero. — Ayer fué enviado a la Asistencia Pública Manuel González Hernández con la pierna izquierda fracturada a consecuencia de una caída de la carretela N.o 5074 que gobernaba al cruzar la Avenida de la República por la calle de Gay.

Visita de establecimientos penales. — Mañana, a las 11 h., se efectuará la visita semestral a los diversos establecimientos penales de Santiago. La comitiva partirá desde los Tribunales de Justicia.

Solo para señoras y señoritas

Nuevo gran surtido de

No olvide Ud que el incomparable calzado "Colle" es el mejor del mundo y lo vende baratísimo "extraordinariamente barato", la gran Corsetería y Zapatería "La Flor del Día", San Antonio 98, esq. de Moneda.

CORSES

Nuevos y muy lindos corsés de inimitables formas, muy cómodos, muy durables y muy relativamente baratos, pídalos Ud. en la gran Corsetería y Zapatería "La Flor del Día", San Antonio esq. de Moneda, Casilla 3089. 17-i

Visita de establecimientos penales. — Mañana, a las 11 h., se efectuará la visita semestral a los diversos establecimientos penales de Santiago. La comitiva partirá desde los Tribunales de Justicia.

PERSONAL ADMINISTRATIVO

Con fecha de ayer, el Ministerio de Instrucción Pública dió curso al decreto dictado por el ex-Ministro señor don Pedro Aguirre Cerda, por el cual nombra una comisión para que estudie y proponga al Gobierno las medidas que convenga adoptar a fin de que la Escuela de Derecho y los Institutos Superior de Comercio y Pedagógico suministren los conocimientos que deba poseer el personal que ha de prestar sus servicios en las diversas reparticiones de la administración financiera del Estado.

Esta comisión la componen los señores Ruperto Bahamonde, Guillermo Subercaseaux, Leonidas Banderas, Luis Bañados, Oscar Dávila, Julio Philippi, Gustavo Ibáñez, Luis Illanes, Daniel Martner y Moisés Vargas.

HOTEL DE LOS ANDES

El administrador del Hotel Sud-Americano de Los Andes, nos pide prevenir a aquellas personas que van a Buenos Aires y que tengan piezas reservadas en el hotel, no salgan hasta nuevo aviso, debido a los fuertes temporales reinantes en la cordillera, y a que el hotel se encuentra ocupado por la Embajada.

LA LLUVIA

Se ha prolongado el estado de lluvia con algunas intermitencias.

El telégrafo anunciaba anoche lluvia en Doñihue, Coltauco, Quirihue y Papudo, y a última hora se anunciaba fuerte aguacero en Salamanca.

En el resto del país, nublado y en muchos puntos, con sol.

La última crece del Mapocho. — La Intendencia de Santiago comunicó a la Dirección de Obras Públicas que la última crece del río Mapocho no produjo sino leves perjuicios en sus obras de canalización.

Los desperfectos se tradujeron en un desmoronamiento del revestimiento al oriente del puente Bulnes, que no tuvo mayores consecuencias, porque no aumentó el agua del río.

SUBDELEGACION "LOS PAJARITOS"

El señor Eugenio Courten Jiménez ha sido nombrado con fecha de ayer, subdelegado de la 10.a subdelegación rural "Los Pajaritos".

Liquidación Semestral

PLAQUEES: Una partida de bandejas espléndida calidad.

ABANICOS DE PLUMA: Elegantísimo surtido para señoras

CUADROS Y GRABADOS: Un hermoso surtido de cuadritos americanos, con y sin marcos.

MARCOS: De platinette, imitación perfecta de plata.

CRETONAS: Para muebles y cortinas, saldos a muy bajo precio.

RIFLES: Muestrario de rifles de salón de todas marcas.

LAPICERAS TINTA: Muy buena calidad.

LAPICES: A muy buen precio. Especial mayoristas.

TIZA: Para escribir, en panes.

Hay también sillas y estantes para escritorio, y algunos otros artículos de interés.

FERNANDO ORREGO & Co.

COMPAÑIA 1301, ESQ. TEATINOS

y-14-1

Intercambio Comercial

CHILENO PERUANO

Aceptación que tienen nuestros vinos. —La harina nacional puede competir con ventaja con la americana.—Interesantes observaciones del Cónsul en Paita, señor Rojas Huneeus

El Cónsul de Chile en Paita, Perú, don E. Rojas Huneeus, ha enviado al Presidente de la Sociedad Nacional de Agricultura un informe en el cual hace notar las escasas relaciones comerciales de nuestro país con ese puerto y las que es posible desarrollar mediante una labor eficiente de nuestros productores.

Los vinos chilenos, dice, son considerados como los mejores en toda esa región y su mercado sería sencillo y de éxito cierto si hubiera una acción constante y honrada para abrirles mercado.

Los vinos chilenos son importados en muy pequeña cantidad y son embotellados y etiquetados como de las mejores marcas francesas y expendidos al público como tales y a los precios corrientes de los vinos generosos de Francia.

Esta operación la hace uniformemente una firma comercial que especula en la forma ante dicha con nuestros vinos.

Las tarifas aduaneras son aquí uniformes para toda la importación, de tal suerte que nuestros vinos no tienen derechos prohibitivos, sino que están sujetos a los mismos derechos que cualquier otro similar. Pagan además los vinos los derechos establecidos por ley especial a las bebidas alcohólicas, tal como existe en nuestro país.

Tengo la creencia que si se opera una corriente hacia estos lugares, puede y debe abrirse un mercado sumamente interesante a nuestros vinos. En el Perú la producción vinícola es sumamente escasa y de mala calidad. El gran mercado hoy en esta zona lo constituye California y Estados Unidos, y es de allí de donde se importan todos los vinos, conservas, frutas y legumbres.

Es debido a la falta de iniciativa de nuestros productores y a la acción quizá poco eficiente de nuestro Gobierno, el que no tengamos aún mercado para nuestras producciones, reputadas en todos los países como de primera calidad.

Lo que pasa con los vinos ocurre con la harina. Actualmente la harina se vende aquí a diez y siete soles cincuenta céntimos el quintal de cuarenta y seis kilos y su importación es generalmente yanqui,, como casi toda la importación.

No hay razón alguna para que la harina chilena no haga una competencia ventajosa a la producción americana y sobre todo en las actuales circunstancias. La harina chilena debe abarrotar el mercado en la costa del Pacífico por su excelente calidad y dar nuevos horizontes a la industria de nuestro país con mercados crecientes y a la vez fáciles de proveer, con la carga de retorno que existe para las naves que vengan de Chile.

En esta zona las verduras, legumbres y frutas se producen en pequeñísima cantidad, de tal manera que se vive, como he dicho, de la importación de conservas americanas.

Las pocas veces que han venido aquí partidas clandestinas de frutas en conserva, han tenido una general aceptación y es de sentir que hoy no haya en plaza ni una muestra siquiera de nuestras ricas frutas y legumbres en conserva. Todo esto tiene aquí favorable mercado, pero es preciso atender a ello.

La papa chilena es un gran recurso salvador, pues, la que aquí se produce es de mala calidad, muy pequeña y escasa; pero nuestra papa viene en tan escasa cantidad que no alcanza para las necesidades de este puerto, sin tomar en consideración que ella tiene aquí un mercado importantísimo en las ricas explotaciones de petróleo de Talara y Negritos, y en Piura, capital de este departamento, y las poblaciones de Sullana, Catamaos y tantas otras para las cuales hay fáciles y cómodas vías de comunicación.

Es nuestra propia desidia lo que no nos permite abrir al país nuevos e interesantes mercados.

Y lo que ocurre con la papa ocurre con los frejoles, garbanzos, etc. Pero en Chile se ignora generalmente todas estas cosas porque no hay el interés necesario para averiguarlas, y porque la acción consular siempre se manifiesta activa y entusiasta en servicio del país.

La Compañía Industrial de Valparaíso tiene comprada aquí la producción de pepita de algodón para sus fábricas de aceite, y la existencia de hoy es colosal, debido a la falta absoluta de tonelaje para llevarla a Chile. Hace ya más de dos meses que no se embarca un saco de pepita por falta de espacio en las naves nacionales, de tal suerte que la Compañía Industrial está sintiendo muy de cerca la falta de la materia prima para sus producciones."

Prefiérase siempre

— EL —

Jabón Haliflor

Porque su clase y aroma es insuperable.

y-6545-14-i

QUESOS de CABRA

DE COQUIMBO

El mejor queso de Chile.

Venden:

Luis Luxardo & Cía.

VALPARAISO

Agentes:

S. VACAREZZA
Santa Lucía 328

y-18-i

TRATAMIENTO

De la Calvicie, Caspa, etc.

Curación radical de las canas sin tinturas.

R. BENGURIA B.

MONEDA 875. - SANTIAGO
Casilla N.o 2426

BLANCO 939-VALPARAISO
Casilla 88

El Embajador del Brasil

A LAS FESTIVIDADES PATRIAS

Será recibido hoy por el Presidente de la República

Como lo hemos anunciado, esta tarde, a las 15 horas (antes 3 P. M.), el Presidente de la República recibirá oficialmente al Embajador Extraordinario del Brasil a las fiestas patrias, señor don José Manuel Cardoso d' Oliveira.

La Comandancia General de Armas dispuso que un escuadrón del Regimiento Cazadores se encuentre a las 14 1|2 hs., (antes 2 1|2 P. M.) frente a la Legación del Brasil, Compañía N.o 2075, a fin de que escolte en su viaje de ida a la Moneda y de regreso a su domicilio, al señor José M. Cardoso d' Oliveira.

El Regimiento de Infantería Puteo deberá encontrarse formado frente a la Moneda, a las 14 3|4 (antes 2 3|4 P. M.), con el objeto de rendir al Embajador los honores correspondientes.

GRAN CASA

HABITACION

en la Alameda de las Delicias en situación privilegiada, se vende con extraordinarias facilidades de pago

Tratar en

CATEDRAL 1143

De 2 a 5 P. M.

o-3447-30-i

La inutilización de los barcos

ALEMANES

Se recibe confirmación oficial acerca del último atentado

El Ministro de Relaciones señor Bahamonde, nos informó en la tarde de ayer, que el Gobierno había recibido confirmación oficial acerca del atentado de la tripulación del velero "Karla" fondeado en Iquique, para hacerlo volar.

Nos manifestó también que el Ministro de Alemania había dado amplias garantías acerca de los sucesos que puedan ocurrir en el futuro.

EL PERSONAL DE TRANVIAS

Afirmaciones del presidente

Parece que no se confirmarán los rumores de un movimiento del personal de tranvías en los días de festividades patrias.

Una parte de los miembros del Consejo Federal N.o 2 se reunió anoche en asamblea, para tomar acuerdos acerca de la solución que se le dará a las peticiones formuladas en nota a la Gerencia, que ha publicado la prensa.

Entre los concurrentes notamos cierta tranquilidad anunciadora de calma en los ánimos y el presidente del Consejo nos manifestó que los rumores podían venir de algún descontento, que nunca falta, pero que el directorio no había pensado en movimiento alguno.

VENCEDORES DE LA MARATON

Como un simpático eco de los triunfos que nuestros compatriotas alcanzaron en las olimpiadas últimas de Buenos Aires, informaremos hoy de un significativo acto de desprendimiento de que han dado muestras los vecinos de Punta Arenas.

Nos envían, efectivamente, para incrementar la lista de erogaciones de "La Nación", la suma de $ 326, suma que habrá de ser destinada en favor de los vencedores de la Maratón.

Esta suma ha sido reunida en Natales, Ultima Esperanza.

LA FIESTA DE LOS HUERFANITOS

Beneficio en el Teatro Santiago

Hoy se llevará a cabo en la tanda Vermouth del Teatro Santiago, la función de beneficio, para aumentar los fondos de las fiestas a los huerfanitos, función que ha organizado la Federación de Chauffeurs. Esta institución ha ofrecido un premio al automóvil mejor adornado que se presente el día de la fiesta.

RECEPTOR DE MENOR CUANTIA

Se ha concedido dos meses de licencia al receptor de menor cuantía de las subdelegaciones 12 y 13 urbanas, señor Santiago González, y se ha nombrado para que lo reemplace al señor Diego Zenteno.

CONFRATERNIDAD INTERNACIONAL

Con motivo de la entrega de la medalla que el coronel Martín E. Boitaragay, que comanda el regimiento de Granaderos General San Martín, obsequió como recuerdo cariñoso de su estada en Chile, durante las fiestas conmemorativas del Centenario de Maipo, al mayor don Jorge Ramírez Cañas, se han cambiado entre estos militares frases de verdadera confraternidad internacional.

CONFRATERNIDAD CHILENO-ARGENTINA

A LAS 14 1|2 H. DE AYER SE DIRIGIO A LOS ANDES LA EMBAJADA QUE VA A BUENOS AIRES A LA INAUGURACION DEL MONUMENTO A O'HIGGINS

ENTUSIASTA DESPEDIDA EN LA ESTACION MAPOCHO

SI EL TIEMPO LO PERMITE, LA COMBINACION PASARA MAÑANA LA CORDILLERA

En un tren especial que partió de la Estación Mapocho a las 14 y media (2 1|2 P. M.), se dirigieron ayer a Los Andes el señor don Gonzalo Bulnes y demás miembros de la Embajada especial acreditada por nuestro Gobierno para representar a Chile en Buenos Aires, en los festejos de la inauguración del monumento a O'Higgins.

Desde antes de la hora fijada para la salida del tren, se había congregado en los andenes de la Estación un numeroso gentío, que deseaba presenciar la partida de esta Embajada de confraternidad.

Numerosos senadores, diputados, jefes y oficiales del Ejército, el personal de la Legación argentina, algunos periodistas y distinguidas personalidades de nuestro mundo social, se encontraban en el recinto de la Estación, con el objeto de despedir a algún pariente o amigo que par con la comitiva oficial.

La familia del Presidente de la República, acudió a despedir a la señora Blanca Sanfuentes, esposa del consejero de la Embajada, señor Francisco Bulnes.

En representación del Gobierno fueron a despedir al Embajador, el subsecretario del Ministerio de Relaciones Exteriores, señor Francisco Donoso Carvallo, y el introductor de diplomáticos, señor Enrique Antúnez Cazotte.

Al llegar a tomar el tren el Embajador, señor don Gonzálo Bulnes, la banda de músicos que se encontraba en los andenes rompió con los acordes del himno nacional, mientras que la muchedumbre vivaba entusiastamente a la Argentina y Chile.

Igual manifestación se repitió al arribar a la Estación el jefe de la delegación militar, general don José M. Barí, acompañado de los jefes y oficiales agregados.

El contralmirante don Salustio Valdés y demás marinos que formaban la delegación naval, llegaron a esta ciudad en el expreso de la mañana, y siguieron viaje juntos con la comitiva oficial.

En el momento de partir el tren, se renovaron las manifestaciones de parte del pueblo, el cual prorrumpía incesantemente en vivas a ambos países.

La banda tocó alegres dianas, hasta que el tren se perdió de vista al salir de la Estación.

En Los Andes

Según los datos enviados por nuestro corresponsal en Los Andes, las autoridades y el pueblo de esa ciudad hicieron una brillante recepción al Embajador, señor Bulnes, y demás miembros de la comitiva oficial.

Nos agrega el corresponsal que, si el tiempo mejora, la combinación en que viaja la Embajada, podrá pasar mañana la cordillera. El Embajador ha resuelto esperar en Los Andes los avisos que se reciban sobre el estado del tiempo.

EN LA ESTACION MAPOCHO, ANTES DE LA PARTIDA

Los festejos en la Argentina

Inormaciones recibidas desde la Argentina, hacen saber que la comisión de damas y caballeros designados por el Gobierno de ese país para atender a la Embajada chilena, ha preparado para el Martes 17 una gran función de gala en el Teatro Colón de Buenos Aires. Esta velada tendrá el carácter de oficial.

Se representará la ópera "Madame Butterfly", con Gilda Dalla Rizza como protagonista, y secundada por el tenor Nadal, de la compañía que actúa en el Teatro Municipal de esta ciudad; el barítono Montesanto y la señora Anita Giacomuzzi en Suzuki, debiendo dirigir el maestro Falconi. El espectáculo se completará con un acto variado en el que participará doña María Guerrero, que recitará una poesía chilena; don Fernando Díaz de Mendoza, una poesía argentina; M. André Brulé, una poesía de Francois Copée; el pianista Rubinstein, que estrenará una obra de Manuel de Falla, con acompañamiento de orquesta, y la bailarina Mlle. Felyne Verbist, que danzará "Le cygne", de Saint Saens".

Misión Municipal

Ayer, en el convoy oficial, partió a Buenos Aires la Misión nombrada por la Municipalidad de Santiago, para asistir a las festividades que se realizarán en la capital del Plata al inaugurarse el monumento a don Bernardo O'Higgins.

De esta Misión hay que eliminar al regidor don Pedro Marín, que se ha excusado de formar parte de la comitiva.

—El primer Alcalde, recibió anoche de Montevideo el siguiente telegrama:

"Primer Alcalde. — Santiago.— Altamente complacido por el honor que significa la visita que nuestros amigos del Municipio de Santiago nos anuncian, me es grato expresarle que los esperamos con la más viva satisfacción y alegría. — **Francisco Acebedo** Intendente Municipal".

PATRONATO DE LA INFANCIA

Sesión del directorio

Presidió el señor don Ismael Valdés Valdés y asistieron las señoras Concepción Valdés de Marchant, Julia Cruchaga de Ovalle, Emilia Phillips de Aldunate, Marta Eyzaguirre de Cruz, Luisa Aldunate de del Río, Julia Eyzaguirre de Calvo, Elena Serrano de Mathieu, Julia Saavedra de Bernales, Laura Tocornal de Tupper, Leonor Figueroa de Matta, Javiera Maquieira de Silva, señoritas Carmela Edwards Sutil y Laura Guerrero; los señores Luis Barros Valdés, Luis Calvo, Alberto Cifuentes, Alvaro Covarrubias Arlegui, Alvaro Covarrubias Pardo, Jorge Eyzaguirre, Patricio Irarrázaval, Vicente Izquierdo, Ricardo Larraín Bravo, Luis Lira Luco, Manuel Núñez, Caupolicán Pardo, Luis Phillips, Carlos Ugarte y el secretario.

Excusaron su inasistencia los señores Gregorio Burgos, Guillermo Edwards Matte y Pedro Belisario Gálvez.

Se leyó y fué aprobada el acta de la sesión anterior.

Se dió cuenta:

a). De los siguientes donativos: $ 400 del señor Eduardo Mardones y señora; $ 250, de la señorita Amelia Saavedra Pinto y hermanos; $ 66.95, saldo de una liquidación; $ 50, de don Ricardo Gormaz; $ 500, de la señora Juana Lapeyre v. de Bastías, en recuerdo de su esposo don Juan de Dios Nicanor Bastías; $ 100, anónimos; $ 200, de don Domingo Edwards Matta, a favor de la Gota Asunción; $ 500, del señor Ricardo Vial; $ 300, de la señora Rafaela González de Orrego; $ 200, de los niños Inés, Ramón y Juan Zañartu Orrego; $ 1,000, de la Compañía Estañífera de Llallagua; $ 100, de don José Antonio Matta; $ 200, de don Manuel Ruiz Valledor; $ 20, de don Pedro Correa Ovalle; 200 pesos, de la señora Luisa Fernández de Hurtado, a beneficio de la Gota Mercedes Lazcano; $ 100, de la señora Mercedes Lecaros de Rozas $ 75, de la señora Josefina Valdés de Lazcano, a favor del Ajuar Infantil; $ 2,000, de la señora Josefina Subercaseaux de Subercaseaux, con el objeto de fundar en el Asilo Maternal dos cunas bajo los nombres de "Manuel E. Subercaseaux" y el suyo, y $ 1,000, de la señora Carmela Subercaseaux, para la fundación de la cuna "Joaquín Subercaseaux".

Se acordó consignar en el acta los agradecimientos del directorio por todos ellos y el envío de las notas correspondientes.

b). De las comunicaciones recibidas:

De la Junta de Beneficencia de Santiago, por la que manifiesta que ha accedido a la solicitud en que la comisión de señoras pedía a esta corporación la cesión al Patronato de la parte que pueda corresponderle en las carreras del día 17 de Septiembre, en el Club Hípico.

Fué contestada por la comisión de señoras, agradeciendo este acuerdo.

—De la Sociedad Médica, con la que remite cuatro ejemplares de la Revista Médica en que se publica un interesante artículo sobre el Patronato.

Se acordó agradecer este envío.

—De la secretaría de la Asociación Cristiana de las Jóvenes de Buenos Aires, por la que solicita folletos y antecedentes acerca de los servicios de Gotas de Leche.

Fué atendida por la secretaría.

El señor presidente expuso que los señores vice-presidente, tesorero y secretario de la Liga Chilena de Higiene Social se habían acercado a manifestarle su propósito de obtener del Gobierno la autorización para hacer una colecta y deseaban que tanto el Patronato como las demás instituciones que por decreto vigente tienen derecho a hacer colectas, manifestarán su aceptación a la colecta en perspectiva.

Sobre el particular, el directorio acordó manifestar a los solicitantes que, reconociendo en el Supremo Gobierno el derecho de modificar el decreto vigente sobre colectas, el Patronato no creía del caso tomar por su parte iniciativa alguna al respecto.

A propuesta del señor Phillips se nombró sud-administrador de la Gota Luisa, al señor Vicente Izquierdo Phillips.

Se despacharon favorablemente diversas peticiones de fondos, con el informe de la comisión de Servicios, y por un total de 5,500 pesos.

Ingresaron como socios contribuyentes los señores Carlos Tomás Vicuña, Gonzalo Santa Cruz, Francisco Bulnes, Fernando Santa María, Alejandro Méndez.

Se trataron asuntos de orden interno, que deberán someterse a la resolución de la Asamblea de Socios.

Página 18

El Domingo busque en esta página las novedades de

? ? ? ? ?

14-i

HACENDADOS -:- GANADEROS

Se acerca la época de bañar sus ovejas en soluciones **DESINFECTANTES** y **GARRAPATICIDAS** a fin de obtener buena lana y hermosas crías.

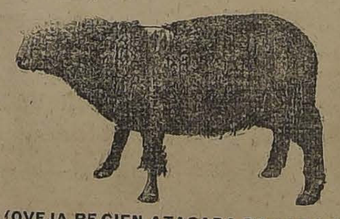

Garrapatas, Sarna, Piojos, Morriña, Lombrices, Cortaduras, Diarrea, Ojos, Enfermos, Etc., Etc.

Libre de todas estas plagas a sus animales, usando

(OVEJA RECIEN ATACADA DE SARNA)

CHLORO-NAPTHOLEUM-DIP

M. de F. R.

Es el más económico y eficaz de todos los baños desinfectantes, para animales. Lo comprueba la experiencia de muchos ganaderos que lo usan.

Sus soluciones no son VENENOSAS ni cáusticas.

Sírvase pedir detalles completos acerca del **CHLORO NAPTHOLEUM DIP** como baño desinfectante y sanativo para muchas enfermedades de los animales.

CONCESIONARIO PARA CHILE:

HERNAN VIJIL O.

VALPARAISO
Blanco 951

SANTIAGO
Compañía 1077

y-21-i

CORREAS "DICK" DE BALATA

PATENTE DE DICK

LA CORREA MAS PODEROSA DEL MUNDO

CARACTERES ESPECIALES

Mucha durabilidad, Poder enorme para mover maquinarias. Perfecta regularidad y suavidad en el trabajo y **absoluta imposibilidad** de dilatarse o resbalarse de su sitio.
Ofrecen desde 1" a 14" dobles y sencillas.

Duncan, Fox & Cía

VALPARAISO,
SANTIAGO,
CONCEPCION,
TALCA,
VALDIVIA,
ANTOFAGASTA,
TEMUCO,
ORURO,
LA PAZ,
ETC., ETC.

SEÑOR JAMES HERBERT MANNERS, R. E.

Anteriores amigos o conocidos del caballero arriba mencionado pueden hacerle un gran servicio a su viuda, señora Mercedes Manners, ayudándole a justificar su derecho a una pensión.

El señor Manners trabajaba como ingeniero en Chile desde 1901 hasta 1914. Se casó en Valparaíso en 1905, pero la constancia de su casamiento se perdió en el terremoto de 1906. Mientras estaba en Francia, se murió de bronquitis el 23 de Julio de 1918. La señora Manners está ahora en Inglaterra y desea poder producir el testimonio referente al casamiento, nacimientos y un testamento que se hizo en Santiago, para satisfacer a las autoridades y obtener una pensión. A cualquiera persona que pueda proporcionar algunos informes o dar testimonio sobre estos puntos, se le pide que comunique con el Consulado Británico en Santiago.

DEFUNCIONES

Setiembre 13. — Alfonso Gálvez, de 1 año; Irma Donoso, de 1; Oscar Ormazábal, de 2; Raúl Molina, de 5; María Vilches, de 5; Ema Avila, de 17; Francisco Durán, de 90; Rosa Castillo, de 65; David Cádiz, de 46; N. N., de 21; Vicente Garín, de [illegible] Rosa Yáñez, de 35; Felipe Cataldo, de 63; Juan Godoy, de 68; Juan Díaz, [illegible] 32; Susana Flores, de 65; Segundo Solís, de 33 y catorce menores de 1 año.

Se necesita

Tornero mecánico competente

Dirigirse:

MINAS DE NALTAGUA, ESTACION EL MONTE

Ejército y Armada

En el Regimiento Tacna. — Los jefes y oficiales del Regimiento Tacna ofrecerán el Lunes próximo una manifestación en honor del ex-jefe de dicha unidad, teniente coronel don Basilio Maturana, que ha pasado últimamente a desempeñar las funciones de jefe de la 2.a Brigada de Artillería.

Permiso para fijar residencia.— Al ex-general de brigada, don Fidel Urrutia y al subintendente militar retirado, don Bartolomé Rojas Viel, se les concedió la autorización reglamentaria para fijar su residencia en esta capital.

Manifestación en el Club Militar. — Hoy se efectuará en el Club Militar la comida que organizan anualmente los socios de esa institución.

Persentaciones. — A la Comandancia General de Armas se presentaron ayer, el mayor don Aureliano Sáenz, de San Felipe; el cirujano de División, don Alcibíades Santa Cruz, de Concepción, y el contador 1.o don Julio Jusseff, del mismo punto.

Ingenieros de la Armada. — El Ministerio de Marina dictó ayer un decreto por el cual se asciende a ingeniero de corbeta al ingeniero 1.o de la Armada, don José C. Aliste Velis; y a ingeniero primero, al ingeniero segundo don Ricardo Gaete Maluenda.

Comando de la II División. —El jefe de la II Brigada de Caballería, coronel don Agustín Echavarría, asumirá la jefatura del comando de la II División, mientras el general don José M. Barí, permanezca en Buenos Aires, en cumplimiento de la comisión que se le ha conferido para formar parte de la Embajada Especial que se ha enviado a la Argentina.

RECEPCION AL NUEVO ACADEMICO DON AUGUSTO ORREGO LUCO

El Domingo 15 del presente, a las 16 (4 P. M.), en el Salón de Lectura de la Biblioteca Nacional, se llevará a efecto la recepción del Sr. académico de número, don Augusto Orrego Luco, nuevo miembro de la Academia Chilena, correspondiente de la Real Academia Española.

Como de costumbre, este acto será público, y para él se han repartido las entradas del caso.

Exportación de productos

AGRICOLAS

Certificado de sanidad

El Ministerio de Industria ha decretado que los certificados de sanidad que se soliciten por los exportadores de productos agrícolas, animales o vegetales, serán otorgados en sus respectivos casos, por los Servicios de Policía Sanitaria Vegetal; de Veterinaria y de Enología, dependientes de la Dirección General de los Servicios Agrícolas con el visto bueno del Director General.

En los casos en que se manifieste la urgencia de obtener estos certificados, por no ser posible solicitarlos de los indicados funcionarios, podrán otorgarlos, previa autorización de la Dirección General, los agrónomos regionales o veterinarios del servicio en provincias, con el visto bueno del nTendente respectivo.

Los funcionarios otorgantes darán hasta tres ejemplares de los certificados que se soliciten, debiendo satisfacerse en cada uno de ellos el impuesto correspondiente a la certificación.

Si los interesados solicitaran diversos certificados con cargo a una sola partida de productos, se darán en la forma que lo solicitaren y por cantidades que no excedan al total de la partida, en el número y condiciones fijados antes. riormente.

PROCURADOR DEL NUMERO

El Ministerio de Justicia ha expedido un decreto por el cual se nombra al señor Carlos Figueroa Unzueta, para que desempeñe el cargo de procurador del Número de Concepción.

CON EL MINISTRO DE INSTRUCCION

En la tarde de ayer estuvieron a saludar al Ministro de Instrucción señor Alcibíades Roldán, los alumnos y alumnas de las Escuelas Normales de Valdivia y Puerto Montt que se encuentra en esta ciudad en visita de estudio.

EL MINISTRO DE CHILE EN EL BRASIL

En la tarde de ayer conferenció con el Presidente de la República y con el Ministro de Relaciones, el Ministro de Chile en el Brasil, señor don Alfredo Irarrázaval Z.

PAGO A LOS EMPLEADOS PUBLICOS

Con motivo de las fiestas patrias, el Ministerio de Hacienda ha dictado un decreto por el cual se manda pagar a los empleados públicos su sueldo correspondiente al presente mes.

EL PATRONATO DE LA INFANCIA Y LA COLONIA OTOMANA

Con motivo de la colecta efectuada últimamente por el Patronato de la Infancia, se han cambiado entre el presidente de la institución y los comerciantes otomanos señores Costandil, las comunicaciones siguientes:

"Señor Ismael Valdés Valdés.— Distinguido señor:

Este día de esperanzas para los niños pobres de la capital, hemos querido aprovecharlo también, para tributar un justo homenaje a nuestro querido padre don Nicolás Costandil Readi.

Nada más satisfactorio para nosotros, distinguido señor, que poder contribuir, aunque de un modo modesto, al llamado del Patronato de la Infancia, que en estos días busca los medios para salvar la vida a millares de pequeñuelos desheredados de la fortuna y ayudar al sostenimiento de una cuna.

Por esta circunstancia rogamos al señor presidepte quiera aceptar este modesto obsequio, que unido a los anteriores, venga a ayudar al Patronato de la Infancia en la grande obra en que está empeñado.

Adjunto se servirá encontrar un cheque contra el Banco de Chile N.o 004.

Con toda atención saludamos respetuosamente al señor presidente. — **E. y S. Costandil Readi J.**"

"Señores E. y S. Costandil Readi.— Señores:

He tenido el honor de recibir la atenta comunicación de Uds. a la que incluyen cheque por la suma total de un mil pesos, destinada a la fundación de una cuna en el Asilo Maternal, que perpetúe el nombre de su recordado señor padre, don Nicolás Costandil Readi, delicada manifestación del amor filial de Uds., con ocasión del Día de los Niños Pobres.

Esta nueva muestra de sus sentimientos generosos y caritativos, compromete la gratitud del Patronato de la Infancia y, mientras doy cuenta de ella al Directorio, me apresuro a manifestarles mis especiales agradecimientos.

Hago votos porque el hermoso razgo de Uds, encuentre eco propicio entre sus connacionales y me doy el agrado de saludarlos atentamente.— **Ismael Valdés Valdés**, presidente.—**Benjamín Gómez**, secretario".

OTROS ACCIDENTES FERROVIARIOS

La Dirección General de los Ferrocarriles recibió información de que el día 11, al llegar a Paso Hondo, el tren N.o 130 se le cortó un eje al carro N.o 271, cargado con madera. Un tren auxiliador fué al lugar del accidente, pero no tuvo ocasión de prestar servicios, porque el carro accidentado había trasladado al desvío.

No hubo desgracias personales, ni sufrieron perjuicios la carga, el equipo, la vía, ni la movilización de los trenes.

También se dió cuenta a la Dirección, que anteayer, a las 12,10, al entrar en Panguilemo, el tren N.o 128, no obstante, de hacerlo, con precauciones, se le desrielaron cinco carros, por estar la línea abierta en un espacio de 25 metros.

Los perjuicios fueron pequeños se subsanaron rápidamente.

CONSEJO DE FERROCARRILES

El Consejo Administrativo de los Ferrocarriles del Estado se reunió ayer extraordinariamente para continuar estudiando el proyecto de gastos de la Empresa durante 1919, el que quedó pendiente.

Lo que dice el público

Tránsito en la calle García Reyes. —Los vecinos de esta calle nos piden solicitar de la Alcaldía se restablezca el tránsito libre en esa calle, entre Alameda y Moneda, en razón de que son numerosos los comerciales que se ven molestados por esa orden municipal.

Alta Comisión de Gobierno

La sesión del Jueves último.— Se continúa el estudio sobre protección a la industria carbonífera.— Aprobación de algunas ideas del informe

Se abrió la sesión a las 18 hs., presidida por don Eliodoro Yáñez, con asistencia de los señores Javier Gandarillas, Pedro Luis González, Carlos Lanas, Daniel Martner, Tomás Ramírez Frías, Jorge Silva Somarriva, José Ureta y Ricardo Velez, secretario.

Aprobada el acta de la sesión anterior, se dió cuenta:

1.o De una comunicación del señor Superintendente de Aduanas, en que manifiesta que el oficio dirigido por esta Comisión al señor Ministro de Hacienda, sobre la reforma del Arancel Aduanero, que ha sido remitido original a la Superintendencia, ha sido puesto en conocimiento del jefe de Vistas, don Alejandro Frías, a fin de que proporcione a la Comisión encargada del estudio de dicha reforma, los datos de índole fiscal y de procedimiento que se le pidan.

2.o De una nota del señor Gobernador de Mariluán, con que acompaña copia de una comunicación que ha dirigido a las Municipalidades de los pueblos de la frontera, pidiéndoles su concurso en favor del proyecto de construcción del ferrocarril transandino por Lonquimay, para que hagan presente al Supremo Gobierno y a los representantes parlamentarios de sus distintas jurisdicciones la inmensa utilidad inmediata que ofrecería al país la ejecución de esta obra cuyos estudios definitivos se imponen con el carácter de urgentes a la consideración de los Poderes Públicos.

Se acordó publicar la nota y acusarle recibo manifestando que esta Comisión ya ha estudiado detenidamente esta materia y pronto enviará una comunicación al Gobierno sobre este particular.

En seguida continuó la Comisión el estudio del informe de la Sub-Comisión respectiva, acerca de las medidas que convendría adoptar en protección de la industria carbonífera.

Fué aprobado el informe en lo que se refiere al reconocimiento geológico de la región de Arauco; adquisición por parte del Estado y terminación del ferrocarril de Lebu a Los Sauces; estudios definitivos y construcción de un ferrocarril de Curanilahue a Los Alamos; estudios definitivos y construcción del puerto de Lebu; y terminación inmediata del ferrocarril de Traiguen a Púa y la apertura del Transandino por Curacautín; y se acordó dirigir al señor Ministro de Industria y al señor Ministro de Hacienda las comunicaciones del caso recomendando la pronta ejecución de estas obras.

Quedó pendiente para la próxima sesión la parte del informe que se refiere a la creación de la Caja de Crédito Carbonífero.

BOY-SCOUTS

Brigada Alcibíades Vicencio.— Citase a los siguientes scouts: para el Sábado 14 en el Instituto de Educación Física a las 18 h. (6 P. M.)

Germán Donoso, Héctor Aldunate, José Gallo, Juan Sánchez, Julio Cerda, Fernando Parra, Ricardo Figueroa, Raul Fuentes, Jesús Bruna, Víctor Gallardo, Manuel Oporto y Jorge Núñez. Asistencia obligatoria.

Para el Domingo a las 9 h. a los mismos scouts en el Instituto. Tenida de uniforme con cinturón.

Noticias Municipales

Restaurant del Parque. — Ayer se abrieron en la Alcaldía Municipal las propuestas pedidas para el arrendamiento del Restaurant del Parque Cousiño, por el tiempo que resta a la actual Municipalidad.

Se presentaron los señores Magnan de Gandon, don C. Foroné, don Carlos Lagarde y don N. Echegaray.

Las propuestas pasaron en estudio a la Dirección de Obras Municipales.

Conferencia Científica de Río Janeiro. — Por decreto de ayer de la Alcaldía se ha designado al doctor don Luis Pruné, de la Inspección Sanitaria Municipal, para que concurra en representación de la Municipalidad de Santiago a la 2.a Conferencia Científica Sud-Americana que se celebrará en Río Janeiro el 15 de Octubre próximo.

Población San Eugenio. — Don Juan Jahn y Cía., ha sido el único concurrente a las propuestas pedidas para el alumbrado de la Población San Eugenio, y ofrece hacer el trabajo por la suma de cinco mil pesos.

Pago a la compañía lírica. — Se ha ordenado pagar a la Compañía Lírica la primera cuota de abono que le corresponde y que asciende a la suma de $ 49,544.60.

Industria, Obras Públicas y Ferrocarriles

Romanas. — La Dirección de los Ferrocarriles del Estado ha sido autorizada par adquirir en Estados Unidos una cantidad de romanas destinadas a servir para pesar los carros de la Empresa.

Audiencia para el público. — El Ministro de Industria señor Francisco Landa, recibirá en audiencia al público diariamente de 9 a 10 h.

Horas de oficina. — El nuevo Ministro de Industria, Obras Públicas y Ferrocarriles ha fijado como horas de oficinas, para los empleados de dichos Ministerios, de 12. 30 a 18.30.

Limpia de ríos. — El Ministerio del ramo aprobó el programa propuesto por la Dirección de Obras Públicas, para la limpia de varios ríos del sur con el objeto de habilitarlos para la navegación.

Los ríos que deben limpiarse son: Río Bueno, Toltén, Imperial y Bío-Bío.

Para estos trabajos se han decretado $ 38,000.

Escuela de Minería de La Serena. — El Ministerio del ramo aprobó el programa propuesto por la Dirección de Obras Públicas para ejecutar diversos trabajos en la Escuela de Minería de La Serena, los que serán pagados con el presupuesto de 1919.

Construcción de una escuela. — El Ministerio de Instrucción ha pedido a la Dirección de Obras Públicas que confeccione los planos y presupuestos para construir una escuela tipo de 80 alumnos, en el sitio que ha cedido con ese objeto en San Fernando, al señor Fernando Baltra.

PAIGE 6 CILINDROS

Económico, elegante y resistente
Turismo 5 y 7 asientos.
DARTMOOR 2 asientos.
BROOKLAND convertible de 2 en 4 asientos

WESSEL DUVAL & Co. HUERFANOS 944. Garage: CATEDRAL 1229.

14-1

TRIBUNALES

Orden de prisión contra un ex-corredor.— La señora Dorila Medina viuda de Urrutia inició querella en contra del ex-corredor de la Bolsa de Comercio don Eduardo Juliet Ossa, acusándole de haberle estafado la cantidad de setenta y cuatro mil pesos, aproximadamente, mediante una serie de escrituras públicas y operaciones hipotecarias que, según la querella, fueron encaminadas a despojarla de esa suma.

El querellado ha sostenido que sus procedimientos no pueden constituir el delito de estafa; y a la solicitud de la señora Medina viuda de Urrutia en que se pidió fuera encargado reo el querellado, dictándose en su contra orden de prisión, proveyó el juez del crimen don Franklin de la Barra lo siguiente:

—"Santiago, 12 de Diciembre de 1916.— No ha lugar y se concede el recurso de apelación subsidiario. Elévense los autos originales.— **Franklin de la Barra**".

En segunda instancia, pidió el querellado se dictara en su favor sobreseimiento definitivo; y con fecha de ayer, la Corte de Apelaciones, con el voto unánime de los Ministros señores Bascuñan Cruz, Cortés y De la Fuente, dictó la siguiente resolución que niega lugar al sobreseimiento pedido por Juliet Ossa y le encarga reo, ordenando su prisión:

—"Santiago, 12 de Septiembre de 1918.— Vistos y teniendo presente: que en las escrituras públicas de mutuo, corrientes a fs. 3, 5, 6 y 8; de ampliación de garantías, corrientes a fs. 15 y 156; de recibo, corriente a fs. 161, certificados de gravámenes, corrientes a fs. 10 y 13; escritura de fianza de fs. 28; de las declaraciones de los señores Santiago y Luis A. Medina, Luis Castillo B., Samuel Velasco V., Nicolás Herrera, Ignacio Fernández, y de doña Carmen Bruce, y la de la propia querellante señora Dorila Medina v. de Urrutia y de las cartas corrientes a fs. 19, 22, 24, 29, 33, 38 y 163, aparece justificada la existencia del simple delito de la cantidad de ($ 75,000) setenta y cinco mil pesos, de que ha sido víctima la indicada señora Dorila Medina v. de Urrutia; y

—"Que de los mismos antecedentes anteriormente expuestos fluyen presunciones fundadas de que don Eduardo Juliet Ossa ha tenido participación, como autor, en el referido delito;

—"Se revoca la resolución apelada de doce de Diciembre de 1916, que se registra a fs. 207 vta. y **se declara**: que ha lugar a lo solicitado por la querellante señora Medina v. de Urrutia, en su escrito de fs. 207, en cuanto se refiere a Eduardo Juliet Ossa.

—"Por estos mismos fundamentos, **no ha lugar al sobreseimiento** definitivo solicitado en esta instancia, a fs. 235, por el expresado Eduardo Juliet Ossa. Agregue papel y devuélvanse.— **Alfredo Bascuñán Cruz— Manuel Cortés.— Carlos A. de la Fuente.** — Proveído por la Iltma. Corte—**J. Alcalde**".

Alegó en defensa de la señora Medina de Urrutia, el abogado don Galvarino Gallardo Nieto.

CORTE SUPREMA

Movimiento habido en 13 de Septiembre de 1918

TRIBUNAL PLENO

Continuó la 1.a de ayer y quedó en acuerdo.

1 Tobar con Fisco, trámite; 2 Burgos con costa, en acuerdo. Las demás no vistas.

Desistida: Aurelio Ruiz V. con Municipalidad de Valparaíso, c. fondo.

Falladas de acuerdo: Belisario Barros contra Arturo Vergara, c. fondo, ha lugar; redactor señor Salas. Cía. Inglesa de Vapores con Onofre Polanco, c. fondo, sin lugar; redactor señor Salas.

CORTE DE APELACIONES

Primera Sala.—La 1.a sin lugar, Moreira con Dragón.

Tribunal pleno:

Confirmada: medidas disciplinarias en contra del receptor de mayor cuantía don Homero Valdés. Confirmada: Recurso de queja de Celia Carrasco. Tramitada: Javier Cabello con Florinda Medina de Ruz, apelación de Guillermo Appelgren. Revocada la 9.a del día 12, Arrau con Wood.

Segunda Sala.—1 V. Mardones cor V. Rodríguez, acuerdo; 2 Hugo Corall con J. Rodríguez, sin lugar. 3 Julio Bernardi con Municipalidad de Valdivia, desistida; 6 Alfredo Sánchez y otros con Germán Yunge y Cía., trámite. No vistas las demás.

Fallada agregada: Contra Diego Hernández y otro, revacada.

Fallada de acuerdo: Juan Luis Ganao con Emeterio Fontecilla, revocada.

Alegaron: en la 1.a don Francisco Vidal con don Luis Salinas M.; en la 2.a don Germán Rodríguez, como parte.

Tercera Sala.—1 Caja de Crédito Hipotecario con Arellano, pendiente; 2 Pinto con Fisco, suspendida; 5 Curador Juana López Guerra con Alsop y Cía., suspendida; 6 García con Buzeta, desistida; 8 Orrego P. con Carlos Baeza L., sin estado; 3 Sosthene Hennien con Muñoz y otras, mal anunciada; 4 Sánchez R. con Jacques Grumberg.

Alegaron: en la 4.a don Guillermo Celedón con don Tomás Peralta; en la 1.a don Alfredo Mesa con don Carlos Mira B.

Cuarta Sala.—1 Mateo Fábres con Banco Garantizador de Valores, confirmada; 2 Victoria Ugalde con José Félix Vivanco, desistida; 4 Juan G. Searle con FF. CC. del Estado, suspendida; 5 José A. Aguirre y otros con Fisco, suspendida; 7 Juan Fco. Cuevas con J. Rivadeneira, suspendida; 10 FF. CC. del Estado con Fco. Bettancourt, suspendida. No vistas las demás.

Acuerdo: Después de terminar los alegatos de la 3.a de ayer: Elisa Cuadra de B. con Lutgarda Cuadra de B. y alegaron: don Antonio Varas H. con don Guillermo Rossel S. En la 1.a don Emilio Tagle R. con don Fernando Lira Smith

SECRETARIA FABRES

Ingreso civil

Edelmira Rojas con Julia Vásquez, S. Felipe; Carmela Gálvez v. de B. con G. Espinosa, 1er. Juzgado; Pedro Pino, clasificación de patente, 1.a instancia.

Ingreso criminal

Contra Julio Díaz D., robo, 4.o Juzgado; contra Gregorio Romero G., 4.o Juzgado; contra Manuel Vergara C., 4.o Juzgado; contra Ramón Fuentes, 3er. Juzgado; contra José M. Alé, 2.o Juzgado.

TRIBUNAL PLENO

Corte de Apelaciones

1 Medidas disciplinarias en contra del receptor de mayor cuantía don Homero Valdés, confirmada; 2 Recurso de queja de Celia Carrasco en contra del juez de la subdelegación 8.a rural, confirmada; 3 Javier Cabello con Florinda Medina de Ruiz, apelación de Guillermo Appelgren, trámite.

El Gran REMEDIO UNIVERSAL

Nitro Ozona, Lowe-Weissilog, el único comprobado por medio de la radiografía que cura la tuberculosis (tisis). Pruebas a la vista. Afamado desde 1887. Cura radicalmente: cáncer, gangrena, sífilis, enfermedades hígado, riñones, del estómago, pulmones, bronquitis, faringitis, asma, ipertrofia, diabetes, albuminuria, reumatismo, hidropesía, obesidad, raquitismo, epilepsia, apoplegía anemia, catarro intestinal, disentería, apendicitis, peritonitis, almorranas, fístulas, furunculosis, heridas, úlceras, tumores, contusiones, quemaduras, picaduras venenosas, enfermedades piel, sangre, enfermedades secretas. Prodigioso en aneurisma, en enfermedades del corazón, cerebro, vista, espina dorsal, etc. Viruela, peste negra, hemorrágica, peste bubónica, tifus, pestes y fiebres en general, son vencidas a las pocas horas con repetidos lavados intestinales y tomas. Igual tratamiento para demás enfermedades. Catecismo Nitro-Ozona, consúltelo todo enfermo, sea cual fuere el mal, encontrará el medio seguro de sanar radicalmente. Remítolo gratis quien lo pida.

LUIS LOWE,

Casilla 832.— Claras 149.— Santiago.— Droguería Daube y Boticas principales

Cultivadores y Repuestos para "PLANET"

¿Tiene Ud.

— UNA —

SALA DE BAÑOS MODERNA?

Es un gasto que se hace una o dos veces en la vida, por lo tanto, se debe prestar especial atención a la **calidad** del artículo.

Calidad le significa en este asunto:

BUEN SERVICIO,
HIGIENE, y
AHORRO

por un largo período de años.

Si su sala de baño está equipada con nuestros artefactos, puede estar seguro que tiene lo más moderno en la materia.

Dirija sus órdenes a la

Casa Santiago Webb & Cía.

ESTADO 156-158-170
Casilla 1767 :: Tel. Ing. 3176-3177

HUTH y Cía.

Se trasladaron

a su nuevo local

- de la calle del -

660 - PUENTE - 674

V-23-1

GUIA PROFESIONAL

ABOGADOS

ARTURO ALESSANDRI
ARTURO ALESSANDRI RODRIGUEZ
VICTOR ACEVEDO LECAROS
Domicilio y estudio., Delicias 1158. Horas de oficina de 9 a 11 1|2 y de las 16 a las 18.30. Teléf. Ing. 1414. Teléf. Nac. 183.

ERNESTO BARROS JARPA
Gálvez 88. Teléfono 1846.

CARLOS BORDEU ALEMPARTE
Estudio de don Pedro N. Pineda. Blanco 917. Valparaíso.

RAMON BRIONES LUCO
VICTOR CELIS MATURANA
LEON DEPASSIER
Oficina de asuntos judiciales. Morandé 432. Casilla 2853.

J. ENRIQUE COSTA Y JORGE COSTA
Teléfono 1076.—Santo Domingo 1131.

LUIS MALAQUIAS CONCHA S.
Asuntos civiles, criminales; accidentes; apelaciones. Compañía 1065. Casilla 1088.

ALCIBIADES CARRILLO
Morandé 131. Casilla 1214.

CLARO Y Cía.
Luis Claro Solar.—Samuel Claro Lastarria.—Héctor Claro Salas.—Fernando Claro Salas.—Morandé N.o 231. Teléf. 2355.

ALBERTO DURAN B.
Santo Domingo 1145. Casilla 2914.

FERNANDO ERRAZURIZ TAGLE
Estudio: Morandé 434. De 10 a 12.—De 14 a 18.

HERNAN ECHEVERRIA CAZOTTE
Huérfanos 1235. Domicilio: Carrera 172.

JORGE ERRAZURIZ TAGLE
Morandé 434. Casilla 2592.

NICANOR ELGUETA N.
Galería Alessandri 19-A (altos). Teléfono Inglés 686.

DANIEL FELIU, OSCAR FELIU H.
Merced 557. Teléf. 682. Casilla 3277.

FERNANDO FIGUEROA VIAL
CARLOS VICUNA FUENTES
Estudio: Catedral 1355. Casilla 3694. Teléfono 930.

MARTIN FIGUEROA ANGUITA
San Antonio 717. Teléfono 1681.

ARTURO FERNANDEZ PRADEL
Morandé 450. Teléfono Inglés 27.

LUIS FERRADA V.
Defensas ante la Corte Suprema. — Avenida Brasil 628.—9 a 12.

GALVARINO GALLARDO NIETO
Ahumada 168, altos. Teléf. 2343.

JORGE GALLARDO NIETO
Asuntos civiles y criminales.—Morandé 356.—Teléfono 1956.

EDUARDO GREZ PADILLA
Morandé 466. Casilla 1159.

MANUEL GAETE FAGALDE
Notario-abogado. Huérfanos 1242. Casilla 3113. Teléfono Inglés 1355. De 9 a 18.30. Domicilio: Vergara 261.

MANUEL GARCIA FRIAS
Agustinas 1330. Teléfono 2241. Casilla 1949.

OSVALDO HEVIA L.
Morandé 244. Casilla 1831.

ALFREDO MESA CAMPBELL
Morandé 466. Casilla 3446.

CARLOS MIRA B.
Estudio: Bandera 152.—14 a 17.

MANUEL MERINO E.
Arturo Prat 506. Estudio: Huérfanos 1235. Casilla 2407.

LORENZO MONTT
AMBROSIO MONTT WILMS
Compañía 1207.

GUSTAVO KALWASSER DIAZ
Estudio: Huérfanos 1153. Casilla 855.

MANUEL OLIVA
Estudio: Morandé 450. Atiende preferentemente juicios comerciales y criminales.

JULIO PIWONKA J.
Estudio: Huérfanos 1235, de 14 a 16.

ROBERTO DE PETRIS
Morandé 251. Teléf. 363. Cas. 4044. Juicios civiles, criminales y de comercio. Asuntos de jurisdicción voluntaria. Alegatos de provincia. Consultas.

MOISES POBLETE TRONCOSO
Casilla 375. Compañía 1238.

ARMANDO QUEZADA ACHARAN
PEDRO AGUIRRE CERDA
PEDRO DAZA BRANTES
Casilla 2861. Morandé 432.

CARLOS A. RUIZ B.
Morandé 432.

ALVARO RIVEROS A.
Santo Domingo 1175.

FERNANDO SANDOVAL HURTADO
Especialidad asuntos comerciales. Compañía 1065. Hora: 15 a 16.
x-7206-25-1

ENRIQUE TAGLE MORENO
Estudio: Morandé 426.

HUMBERTO TRUCCO
Oficina Ossandon. Huérfanos 1080.

LEOPOLDO URRUTIA
Banco Hipotecario de Chile, de 11 a 12 Santa Rosa 128, de 14 a 18.

ROBERTO URZUA PUELMA
Agustinas 1972.

BELISARIO VIDELA PRIETO
Morandé 239. Casilla 3779. Teléfono 2315.—9 a 11,—14 a 18.

JORGE VARAS VELASQUEZ
Huérfanos 1080. Estudio de don Miguel A. Varas H.

PEDRO N. PINEDA
PEDRO PINEDA RIOS
JOSE M. RIOS ARIAS
Abogados.—Valparaíso, Blanco 917. Casilla 1168. Teléfono 1288.

MEDICOS

Dr. ARNELLO
Ex-ayudante profesor Navarro. Anestesia general. Cirugía venereas. Consultas: García Reyes 17, 12 a 14. Hospital San Vicente Paul: 16 a 18.

Dr. LEONIDAS AGUIRRE A.
Especialista enfermedades de niños y afecciones pulmonares. Consultas: 10 a 11 y 13.30 a 15.30. San Francisco 116.

Dr. LUIS AGUILAR
Cirugía, sífilis. Consultas: 13 a 15. San Isidro 229.

Dr. ALFREDO ALCAINO
Garganta, nariz, oído. Especialista Hospital Niños. Dieciocho 257, 14 a 17.

Dr. AMENABAR OSSA
Oculista, 14 años en Europa, 3 años médico-director del Hospital de Ojos fundado de Stafford (Inglaterra). Merced 494. De 13.30 a 15.

Dr. ROBERTO AGUIRRE LUCO
Medicina general. Especialmente niños. Santo Domingo 401. De 13.30 a 15.

Dr. RAMON ARAYA ECHEVERRIA
Dolores desesperantes, Insomnio, Algidez. Delirio, Convulsiones y Parálisis. Catedral 1867.

Dr. ARTURO BARRAZA ARAYA
Vías urinarias, sífilis. Puente 557. De 15 a 18.

Dr. L. BORQUEZ SILVA
Estudio en Europa. Medicina interna, pulmón, corazón, estómago e intestinos. Rayos X. Consultas: 14 a 17. A. Prat 82. Teléfono 6019.

Dr. BUSTOS
Oculista. Vergara 134. Consultas: 13 a 16. Teléfono 2204.

CARLOS BOLIVAR S.
Medicina general. Alameda 294. Consultas: de 13 a 15.

Dr. BISQUERTT
Vías urinarias, sífilis. Se trasladó a Moneda 859. 15 a 18. Casilla 2563.

Dr. BRAGA CASTILLO
Rayos X. Merced 136. Teléfono 1393. Consultas: de 9 a 10 y de 13 a 16.

Dr. MANUEL BRAVO B.
Clínica interna y enfermedades de niños. Huérfanos 2453. 14 a 16.

Dr. CORBALAN MELGAREJO
Moneda 1711. Medicina interna. Sífilis, (inyecciones venosas con un reciente arsenobenzol).

Dr. CABEZON DIAZ
Enfermedades de niños. Ortopedia y Cirugía. Consultas: 13 a 15. Dieciocho 289.

Dr. CASTRO OLIVEIRA
Garganta, nariz, oído. Estado 62. De 15 a 18.

Dr. CIENFUEGOS
Enfermedades de niños. Consultas: 13 a 15. Serrano 51.

Dr. CAMPOS MENDEZ
Medicina interna, Corazón, Hígado, Sífilis. 10 a 12. Huérfanos 2311. 14 a 17. Bandera 62.

Dr. LEON CHONCHOL
Titulado en París. Medicina general. Piel, venéreas. Consultas: 14 a 17. Santo Domingo 739.

Dr. LEONIDAS CORONA T.
Laboratorio Clínico. Delicias 868 (frente a Estado). Consultas: de 16 a 18. Teléfono 2483.

Dr. J. RAMON CAMPOS
Piel, venéreas, Pulmón, Vías digestivas. Lastarria 321. Consultas: de 13 a 16. Teléfono 2465.

Dr. MANUEL CALVO MACKENNA
Médico del Pensionado de San Vicente. 13 a 15. Compañía 1509. Teléfono Inglés 596.

Dr. ALVARO COVARRUBIAS P.
Cirugía y enfermedades de señoras. Martes, Jueves y Sábado 14 a 16. Riquelme 124.

Dr. ENRIQUE GABLER HERRERA
Medicina general, niños, adultos. Consultas: 10-12. Chacabuco 555.

Dr. ENRIQUE DAVILA H.
Medicina interna. Consultas: de 11 a 12. San Ignacio 243.

Dr. CARLOS DOREN M.
Cirugía, enfermedades de señoras. Delicias 176. Consultas: 14 a 16.

Dr. EUGENIO DIAZ LIRA
CIRUGIA DE NIÑOS Y ORTOPEDIA
Agustinas 1270. Teléfono 2285.

Dr. PAULINO DIAZ
Moneda 1963. Teléfono 1178. Consultas: 14 a 16.

Dr. DIAZ VELASCO
Medicina interna. Niños, Sífilis. Consultas: 13 a 16. Vergara 474.

Dr. RICARDO DONOSO
Estudios en Europa.—Medicina interna, especialmente pulmón, corazón.—Agustinas 619.—13.30 a 15.30.

Dr. JOSE DUCCI
Monjitas 877.—De 14 a 17.

Dr. FRANCISCO EDWARDS
Vías urinarias. Consultas: de 14 a 16. Teatinos 14.

Dr. ESPINA
Rayos X. Estudios en Europa. Medicina interna. Consultas: de 13.30 a 16. Delicias 1228 esq. Gálvez. Teléf. 2102.

Dr. JULIO EASTMAN
Catedral 2673. Consultas: de 13.30 a 15.30. Teléfono 2637. Casilla 1571.

Dr. FUENZALIDA BRAVO
Profesor enfermedades niños. Merced 560. Teléfono 1721. 13.30 a 15.30.

Dr. FIERRO BEYTIA
Ginecología. Partos y medicina interna. Serrano 735.

Dr. ARTURO FRITZ
Medicina general. Jefe Policlínica. Piel y Sífilis.—15 a 17. Huérfanos 1353.

Dr. FERRADA ALEXANDRE
Piel-Sífilis-urinarias. Se trasladó a Compañía 1470. Casilla 2868. Consultas de 14 a 17.

Dra. MARINA FUENZALIDA
Unicamente señoras y niños.—Consultas: de 13 a 15. San Martín 41.

Dra. JULIA E. GUTIERREZ C.
Partos, señoras, niños.—Delicias 471. Consultas: 13 a 16.

Dra. ANDREA GONZALEZ NOLLE
Señoras y Niños. Huérfanos 1693. Consultas: 13 a 16.

Dr. ERNESTO GREENE O.
Estudios en Europa. Cirugía y ginecología. Consultas: 14 a 16. San Martín 505 esquina Catedral. Teléfono 2860.

Dr. ENRIQUE GONZALEZ H.
Estudios en Europa. Estómago, intestinos, hígado, diabetes, obesidad, reumatismo. De 14 a 16.—Castro 107.

Dr. ARISTIDES GONZALEZ C.
Prof. extraordinario de Obstetricia. Partos, enfermedades señoras. Consultas: 13 a 15. Casilla 1551. Teléfono Inglés 1789. Huérfanos 628.

Dr. LUIS GODOY H.
Cirugía y anestesia general. Consultas: 13 a 15. Delicias 1367. Teléfono 2541.

Dr. GARCIA COLLAO
Ojos, nariz, garganta, oídos. Estudios Europa. 13 a 16. Agustinas 1128.

Dr. GARCIA GUERRERO
Bandera 575. Consultas: 15 a 16. Teléfono N.o 9 (Santa Elena).

Dr. JORGE HERRERA ROGER
Médico Hospital de Niños. Teléfono 2679. Delicias 2006. Consultas: 13 a 15.

Dr. IBARRA LORING
Estudios en Europa. Vías urinarias. Especialmente enfermedades riñón, vejiga, próstata. Consultas: 13 a 16. Natamiel 64.

Dr. ALEJANDRO INFANTE
Enfermedades de Niños. Médico del Hospital de Niños San Luis. Consultas: 13 a 16. Delicias 253.

Dr. ROBERTO JARAMILLO B.
Ejército 707. Teléfono 142. Parque.

Dr. ANDRES KOENIG
Hidroterapia científica, sistema Kneipp. Claras 549. 14 a 15.30.

Dr. A. KORNER ANWANDTER
Estudios en E. E. U. U. Cirugía, Ortopedia. Consultas: 14 a 17. Santo Domingo 624.

Dr. ARMANDO LEON I.
Médico-cirujano. Catedral 1642. Consultas: 13 a 15.

Dr. F. LANDA Z.
Médico de ciudad de Santiago. Rosas 1050. Teléfono 1003. Piel, partos. Enfermedades señoras. 13 a 16.

Dr. LEA-PLAZA
Enfermedades del sistema nervioso. Monjitas 303. 13-15.

PROFESOR LUCO
Enfermedades nerviosas y mentales. Se trasladó Merced 336. Consultas: 14 1|2 a 14 1|2.

Dr. MORAGA FUENZALIDA
Medicina y cirugía de niños. Cochrane 118. Teléfono 2804. 13-15, menos los Martes.

Dr. ITALO MARTINI Z.
Ojos, oídos, nariz y garganta. Delicias 227. Consultas: 14-16.

Dr. JUAN MONTENEGRO
Enfermedades de niños. Compañía 1770. Teléfono 2120. Regresó.

Dr. MONTERO
Profesor de dermatología, sifilografía. Piel, Sífilis, genito urinarias. Prat 309.

Dr. MORALES VILLABLANCA
Prat 356. Consultas: de 14 1|2 a 17 1|2.

CORA MAYERS G.
Médico-Cirujano. Niños y señoras; consultas: de 16 a 18. Compañía 1607.

Dr. MEZA OLVA
Estudios en Europa. Medicina interna. Especialmente pulmón, corazón, riñones, sífilis. Laboratorio clínico. Consultas: 15-16. Dieciocho 268.

PROFESOR MUJICA
Oculista.— Recoleta 868. Consultas: 10 a 12 y 13-14.

Dr. MOUAT S.
Ginecología-Partos. Ex-jefe de Clínica Ginecológica Dr. Korner. Se trasladó a Av. Brasil 25. Consultas: 13-16.

Dr. AURELIO MORALES
Vías urinarias. Sífilis. Lira 21. 17 a 19.

Dr. AURELIANO OYARZUN
Medicina general. Consultas. 13-15. Santo Domingo 1254.

Dr. OTTO PHILIPPI
Enfermedades de Niños. Santo Domingo 820, esquina San Antonio. Consultas: 13-15. Teléfono 2415.

Dr. F. PUGA BORNE
Delicias 1039. Consultas: de 14-17.

Dr. RICARDO PERALTA G.
Cirugía general, especialmente de niños. Claras 471.

Dr. DAVID PULIDO I.
Enfermedades de Niños. Santo Domingo 1646. Consultas: Independencia 287. 13 1|2 a 16 1|2. Teléfono 2152.

PROFESOR PARDO
Cirugía y enfermedades de señoras. Consultas: de 14-16. Ejército 119.

Dr. PAREDES F.
Medicina. Cirugía. Especialista enfermedades señoras. Amunátegui 33. 14-17.

Dr. PRUNES
Estudios en Europa. Jefe de Clínica. Piel. Sífilis. Venéreas. Merced 420. Casilla 2894.

Dra. ERNESTINA PEREZ
Se trasladó a Compañía 1289, casi esquina de Teatinos. Consultas: de 14-17.

Dr. LUIS QUINTEROS ENCINA
Médico-legista. Cirugía. Partos. 13-15. Alameda 239.

Dr. EDUARDO DE RAMON
Cirugía, enfermedades de señoras. Consultas: 13-15. Maestranza 340.

Dr. FERNANDO ROMERO AGUIRRE
Partos. Enfermedades de Señoras. Cirugía. Catedral 2429.

Dr. JOEL RODRIGUEZ P.
Estudios en Europa. Medicina interna, especialmente estómago, intestinos. Rayos X. Consultas: 14-16. Claras 431.

Dr. F. RAYO RIQUELME
Cirugía, ginecología, Sífilis. — Lira 268. Lunes, Miércoles, Viernes, 13-15 Martes, Jueves, Sábado, 17-18.

Dr. CARLOS A. SOMMERS
Consultas: 13-15. Agustinas 1876.

Dr. OSVALDO SALAS C.
Catedral 2551. Medicina de adultos y niños. Sífilis. Consultas: 13-16.

Dr. SANTANDER
Medicina interna, estómago, intestinos, rayos X. Laboratorio: Moneda 321.

J. SCHWARZENBERG L.
Enfermedades de niños. Consultas de 13-15, excepto Jueves y Sábado. San Antonio 275. Teléf. Ing. 1344.

Dr. RAMON SILVA LEON
Enfermedades de señoras y partos. Catedral 1611.

Dr. SUAREZ ALVAREZ
Especialmente atenciones de la vista. Agustinas 853. Consultas: 13-15.

Dr. STUARDO
Estudios Europa. Enfermedades niños. Consultas: 13-16. Agustinas 1684.

Dr. TORRES TORRES
Jefe Clínica Prof. Korner. Enfermedades señora, cirugía. Catedral 1240. 15 1|2-17.

Dr. MANUEL A. TORNERO
Piel, Sífilis y venéreas. Maturana 439. Consutlas: 13 1|2- 14 1|2-18 20.

Dr. CARLOS UGARTE J.
Medicina interna. Rayos X. Se trasladó. Santo Domingo 518, de 13 1|2 15.

Dr. P. VALENZUELA LARRAIN
Cirugía General, Ginecología. Consultas: 13-15, menos los Viernes Catedral 2092.

SIFILIS Y VENEREAS
Dr. Félix Grohnert B. Consultas: 14 a 17. Moneda 1592.

Dr. VARGAS SALCEDO
Cirujano. Consultas: 14-16. Teatinos 354. Teléfono 1060.

Dr. ARTURO VALENZUELA R.
Estudios en Europa. Tratamiento sin drogas. Cultura Física. Medicación natural. Santo Domingo 848. Consultas: 14-16.

Dr. G. E. VIDAL S.
Consultas: 16-18. Delicias 2646.

Dr. VILLALON
Oculista. Enfermedades de la vista. Estudios en Europa. Domicilio y consultorio. Santo Domingo 606. Consultas: 13-15 1|2.

Dr. ZUÑIGA C.
Partos. Enfermedades de Señoras. Jefe Clínica Obstetricia. Av. España 472. Consultas: 13-15. Teléfono 111. Parque.

Dr. WAUGH
606|Medicina interna, venéreas. sí-914|filis. Reacción Wassermann. Consultas: 14-16. Catedral núm. 1988.

Dr. WIREN
Oídos, Nariz, Garganta. Claras 471. Consultas: 14-16. Policlínica 8 1|2-11 A. M. Sólo para enfermos escasos recursos.

DENTISTAS

VICTORINO ALONSO
Dentista. Estudios en Philadelphia. Moneda 1164.

MAURICIO M. BALTIANSKY
Dentista. Cirugía dental. Enfermedades de la boca.—Arturo Prat 935

LUIS R. BERRIOS MENDEZ
GUILLERMO CARTAGENA
ENRIQUE MORENO
Dentistas. Clínica Dental del Dr. Valenzuela B. Huérfanos 1616. Teléfono 1642.

Dr. BAHAMONDE INZUNZA
Dentista. Ex-ayudante Clínica Escuela Dental. Extracciones complicadas indoloras. Huérfanos 1353. Regresó.

F. CASTRO C.
Dentista. Ayudante Escuela Dental. Especialidad Puentes. Coronas. Estado 250.

CLODOMIRO CONTRERAS
Ayudante Clínica Operatoria Escuela Dental. Maestranza 340. Consultas: de 13 a 18.

SALVADOR CASTILLO U.
Dentista. Jefe Clínica Prótesis de la Escuela Dental. Moneda 1588.

Dr. GUSTAVO CERDA LOPEZ
Dentista. Consultas: 9 a 11, 14 a 17. Arturo Prat 1548.

J. A. CASTRO OLIVEIRA
R. CASTRO OLIVEIRA
Estado 62.

EDUARDO HOLLSTEIN
Catedral 1787. Consultas: 9 a 12.

FORTUNATO ENCINA F.
Dentista. Trabajos rápidos y eficientes. Agustinas 849.

A. LENG H.
Ayudante operatoria Escuela Dental. Catedral 1275.

CORIOLANO LARA VALLE
Dentista, ex-ayudante Escuela Dental. Av. España 86.

MUÑOZ LOBOS Hnos.
Extracciones sin dolor, somnoformo, puentes, honorarios módicos. San Diego 307-448.

PEDRO A. MENDEZ
Estudios en Estados Unidos y Europa. San Antonio 451.

Dra. ELVIRA ROSAS S.
Bandera 76.

J. CAMARGO SANGINES
Dentista. Consultas: 14 a 17. Carmen 32.

Dr. JOSE MARIA SAAVEDRA
Especialidad Ortodoncia. Compañía 1458. Teléfono 1518.

Dr. LUIS PELLISA C.
Especialidad puentes, coronas y planchas. Se trasladó Agustinas 849. Casilla 775.

RAFAEL URQUIETA S.
Dentista. Trabajos rapidos.—Agustinas 853.

Dr. J. UGARTE DONOSO
Compañía 1470.

FELIX VASSI R.
Puentes, coronas, extracciones sin dolor. Ayudante Escuela Dental. Delicias 868.

ALEJANDRO VALENZUELA DIAZ
Compañía 1731. Ayudante. Escuela Dental. Especialidad extracciones somnoformo.

INGENIEROS

ENRIQUE GARCIA FRIAS
Ingeniero Civil. Galería Alessandri 25. 4.o piso.

ALBERTO LARENAS F.
Ingeniero. Claras 162. Casilla 420.

OFICINA TECNICA
Lorenzo Claro Lastarria. Ingeniero Civil. Morandé 235. Teléfono 1963. Casilla 1491.

ARQUITECTOS

ENRIQUE LAFOURCADE A.
Edificios económicos, chalets modernos, presupuestos detallados, planos. Casilla 71. Compañía 1290.

ENRIQUE TORRES
Oficina: Galería Alessandri 3-A. Teléfono 275 Central.

EDUARDO TASSO
Construcciones, transformaciones y reparaciones. Honorarios 8 o|o. Planos, presupuestos.—Agustinas 1260.

JORGE VIGNEAUX P.
JOSE M. ROJAS G.
Lord Cochrane 171.

CORREDORES

GUSTAVO A. GANA
202-Bandera-202. Compra-venta de acciones y bonos; contratación de préstamos y conversiones de deudas. Teléfono Inglés 860. Casilla 3456.

H. PETIT BON
736 Huérfanos Teléf. Inglés 1309. Corredor de Comercio. Agente de Burberrys, Londres, J. N. Richardson, Sons & Owden Ltd, Belfast George Nixon C.o—Stockport, Agente de la Compañía Inglesa de Seguros "Union Assurance Society Ltd.".

CARLOS ROMERO A.
170-Bandera-170. Casilla 2878. Acciones y bonos.

LUIS RAMIREZ SANZ
y AUGUSTO OVALLE CASTILLO
Bandera 51-55. 2511-Teléfono Inglés 2511.

RAIMUNDO URETA E.
Acciones y Bonos. Agustinas 1085. Teléfono 996. Casilla 1245.

FLORENCIO VILLAMIL Y Cía.
Acciones y Bonos. 1120-Agustinas-1120. 2664-Teléfono Inglés-2664. Casilla 878.

COMISIONISTAS

LUIS AYALA C.
Compra-venta de propiedades. Préstamos Hipotecarios. Comisiones en general. Catedral 1181. Ofic. 4.

MATRONAS

CELIA CASTILLO
Matrona Ginecologista. Clínica Privada. Atiende llamados fuera Santiago.—U. Americana 32.

CLINICA
Ana G. Vargas Barrera. — Partos, enfermedades señoras. Recibe pensionistas. Cochrane 985.

CLINICA PRIVADA DE OBSTETRICIA
Señora Reyes. Matrona Ginecologista. Dormitorios higiénicos. Establecimiento montado según últimos adelantos. Atendido por dos cirujanos especialistas. Recibo enfermas todas partes del país. Curaciones internas. Partos indoloros, absoluta seguridad. Precios módicos. Consultas gratis. Esmeralda 080.

JULIA MORENO
Clínica. Pensionistas, Partos indoloros. Curaciones externas. Coquimbo 1179.

MERCEDES ROJAS
San Diego 98. Recibe enfermas cualquier tiempo. Consultas privadas, precios módicos.

CARMELA TORO G.
Recibe pensionistas. Chacabuco 662.

VARIOS

MASAJE
S. N. Hayashi, médico masagista. Estudios en Tokio. Especialmente enfermedades articulares, musculares. Reumatismo, parálisis. Gimnasia médica. Consultas: 2-4. —Claras 490.

ANTIGUA TINTORERIA FRANCESA
Agustín Chancogne. — Se tiñe y se limpia toda clase de ropa en negro y colores. No tiene sucursales. Moneda 2202.

ZURCIDOS INVISIBLES
Especialidad virar trajes caballeros. Cóndor 1158.

CONSULTORIO FEMENINO DE CULTURA FISICA
Vello.—Extracción segura por señoritas competentes bajo vigilancia médico. Masaje, gimnasia, hidroterapia, electricidad, etc. Trátanse niños mal desarrollados, anemias, estitiquez, reumatismo, obesidad, enfermedades respiratorias, digestivas, defectos pecho, columna vertebral o cara, como cutis seco o grasoso, espinillas, lunares, cicatrices, etc. Masaje de belleza, manual y eléctrico. Santo Domingo 848, entre 21 de Mayo y Santo Domingo.

MASAJE SUECO
Gimnasia médica, enfermedades articulares, musculares, parálisis, reumatismo, neuralgia, estitiquez, obesidad, mala circulación, etc. Tratamiento científico, desviación espina dorsal. Sólo a señoras y niños.—Hanna Widen, titulada en Estocolmo. Claras 46. Consultas: 13 a 15.

INSTITUTO DE BELLEZA ELVA S. DE TAGLE
Vello. Tratamiento Bizzarnini, extráelo radicalmente, hoy prueba. — Agustinas 1620.

DEPORTES

Los deportes en el Uruguay.— El director técnico de la Comisión Nacional de Educación Física doctor Francisco Ghigliani, se ha dirigido a la Federación Deportiva Uruguaya, solicitando que esa entidad de por terminadas sus funciones y sea disuelta. En forma concisa explica el por qué de ese pedido y que no es otro que el de evitar sean creados obstáculos a la resolución de la Comisión Nacional de prestigiar una absoluta autonomía en la dirección de los diversos deportes que aún no han llegado a esa ventaja, indiscutible por todos conceptos.

FOOTBALL

Santiago versus Chillán.—El tercer entreciudades entre los equipos representativos de las Asociaciones de las ciudades citadas se realizará en la tarde de mañana en la ciudad de Chillán.

Intervendrán los siguientes cuadros:

Santiago:
Frías (Magallanes).
Besoain (Instituto) y Fletcher (Internado).
Díaz (Eleuterio Ramírez), Parra (Gimnástico) y C. Bascuñán (Gimnástico).
Palma (Liverpool), Arce (Gimnástico), Chibbaro (Instituto), Ahumada (Internado), Sepúlveda (Santiago Badminton).

H. Soto C. Medina
V. Rivera, M. Muñoz (cap). J. Canales
C. Méndez, B. Lagos, A. Péndola
V. Zavala y J. Fuentealba
F. Castillo
Chillán:

Reservas de Santiago: V. González Roatti.

Reservas de Chillán: D. Matus, J. Witke, J. Alarcón, R. Méndez y C. Mutis.

Arbitro: Carlos Fanta.

A cargo de la delegación de la capital irán los señores Alberto Aravena, Ernesto Flores, Armando Reyes y A. Morales, que hará las veces de guardalíneas.

El cuadro de Santiago partirá a las 8.30 de la mañana de hoy de la Estación Alameda.

—El secretario de la Asociación recibió ayer de Chillán el siguiente telegrama:

"Aquí tiempo espléndido. Alojamiento arreglado hotel France y banquete noche Domingo. De la terna de árbitros propuesta por ustedes preferimos Fanta. Esperaremos estación banda regimiento. Saludos.—Santiago Colvin, presidente."

Asociación de Football de Santiago.—Hoy Sábado, a las 8 de la mañana, aunque llueva, deberán encontrarse en la puerta principal de la estación Alameda los siguientes jugadores: señores Julio Frías, Ricardo Fletcher, Máximo Acuña, Héctor Parra, Arturo Besoain, Armando Díaz, Federico Palma, Ernesto Sepúlveda, José Chibbaro, Juan Arce, Ricardo Bascuñán, Guillermo Ahumada, Vesubio González y Luis Roatti, que forman el equipo que irá a Chillán, para trasladarse a aquella ciudad a jugar el entreciudades anual.

—Mañana Domingo 15 deberán encontrarse en la Estación Mapocho, a las 7.30 de la mañana, aunque llueva, los jugadores señores Pedro Gatica, Marcos Witke, Enrique Abello, Enrique Teuche, Adolfo Allende y César Ojeda a fin de trasladarse a Valparaíso para tomar parte en la partida de selección del equipo de la zona central.

Los primeros serán atendidos por los señores Alberto Aravena, Ernesto Flores y Armando Reyes y los últimos por los señores Carlos Ramírez, Angel Morales y Michaly Schmidt.

El señor Arturo Besoain Robles.—Este jugador no figura entre los jugadores propuestos por la Asociación Santiago para la organización del equipo de la zona central porque declaró que estaba enfermo y que en ningún caso podría ir al Brasil en caso que saliera elegido como jugador del cuadro internacional.

Diego Portales versus Unión San Eugenio.—El Domingo 15 se jugará esta partida por la competencia de la primera serie de la Asociación Nacional en la cancha Independencia número 1, a las 16 (4 P. M.) ante el referée señor Electo Escobar.

La partida será una de las más interesantes de la temporada: ambos equipos son poderosos y figuran en lugar preferente en el cómputo oficial.

Florida Royal de La Florida con Talleres de Muzard de Santiago.—El Miércoles 18 del presente, se efectuará en La Florida la revancha entre los clubs arriba mencionados.

En el vecino pueblo reina gran entusiasmo por presenciar esta partida que promete ser de gran interés por cuanto en ambos equipos figuran jugadores de reconocida competencia.

El Talleres de Muzard ha donado 12 artísticos diplomas que serán distribuidos al club y jugadores del cuadro vencedor.

Zig-Zag versus Club Hípico Racing.—Hoy se llevará a efecto este amistoso ante el árbitro oficial señor Ernesto Lecaros en la cancha que posee el Club Hípico Racing, a las 15.30 (3.30 P. M.).

Intervendrán en la brega los siguientes jugadores:

Club Hípico Racing:
A. Segovia
J. Catenacci y J. Rodríguez
O. González, L. Arredondo, L. A. Vargas
R. Arancibia, J. Guardizaba (cap), J. Quezada, M. Vargas y E. Rena
O
M. Cavada (cap), J. Gómez, A. Pla, G. Jara y J. Aravena
A. Rubio, J. Urzúa y E. Escobar
A. Aguirre y E. Vargas
P. González
Zig-Zag:

Reservas del Zig-Zag: Hernández, Droguett, Rojas.

Reservas del Club Hípico Racing: Quezada y Tenderini.

Liga Bancaria de Football.—Hoy a las 16 horas (4 P. M.) se llevarán a efecto las siguientes partidas de football por el calendario de esta Liga y en competencia por la copa Wothrespoon:

Banco de Chile v. Morrison y Co. en la cancha de Gath y Chaves, Av. Independencia.

Banco Español v. Chilian Electric Co., en la cancha del Santiago, Av. Panteón.

Actuarán de réferees los señores Malbrán y Silva Peña.

De directores de turno estarán los señores Zegers, Silva, Davis y Dahm.

Compañía Chilena de Tabacos F. C. Femenino.—Como se ha anunciado, hoy Sábado 14 a las 20 1|2 horas (8 1|2 P. M.) se efectuará en el teatro de la Federación Obrera de Chile—Bascuñán 542—la solemne velada literario-musical organizada por este club, para presentar oficialmente su primer equipo a los deportistas de la capital.

El programa que se ha confeccionado para este acto es interesante. Una de las señoritas del directorio de esta institución, hará una pequeña disertación sobre el football y sus beneficios para la mujer.

Es de esperar que todos los clubs masculinos y los congéneres, han de querer contribuir gustosos a dar brillo y realce a esta fiesta con su presencia.

Liga de Santiago.—El Consejo se reunirá en junta general extraordinaria el Martes 17, a las 21 (9 P. M.), en Santo Domingo 1344, para tratar asuntos de interés general.

Carlos Condell F. C.—v. Estrella Oriental F. C.—En competencia por la tercera división de la Liga Metropolitana se medirán el próximo Domingo, a las 14 h. (2 P. M.) en la cancha del Badminton, los equipos nombrados.

El entreciudades escolar.—El Domingo 29 del presente se efectuará en Santiago el entreciudades entre la Liga Escolar de Valparaíso y la Asociación Escolar de la capital, en competencia por el trofeo Navarro Martínez.

Asociación Infantil de Football de Santiago.—Partidas que se jugarán mañana:

Primera serie A:
Peneca I c. Borgoño I; cancha Borgoño; hora 14 (2 P. M.); árbitro señor L. Vásquez.

Primera serie B:
Comercio Unido I c. Olimpia I; cancha Borgoño; hora 15.30 (3 P. M.); árbitro señor Daniel Riquelme.

Magallanes I B c. Cousiño I; cancha Magallanes; hora 1030; árbitro señor P. Mella.

Barcelona I c. Cinco de Enero I; cancha San Eugenio; hora 13 (1 P. M.) árbitro señor Electo Escobar.

Tercera serie:
Baquedano II c. J. E. Argomedo; cancha San Eugenio; hora 10.30; árbitro señor Luis Quinteros.

Magallanes II c. Olimpia III; cancha Magallanes; hora 9.15; árbitro señor Patrio Mella.

Directores de cancha: en la cancha del Unión San Eugenio, el señor Prieto y en las canchas del Magallanes y Borgoño, los delegados de clubs que tienen partidas en esas canchas.

Los próximos internacionales entre Argentinos y uruguayos. — El trofeo Lipson se jugará en Montevideo, el próximo 20 de Septiembre, y la Copa Newton el 29 del mismo mes, en Buenos Aires.

El match entre uruguayos y rosarinos, por la Copa Asociación, tendrá lugar en Montevideo, el día 1.o de Noviembre.

En la competencia por la Copa Lipton sólo pueden intervenir los jugadores nacidos en Argentina y Uruguay, respectivamente y en la brega por la Copa Newton participarán los mejores jugadores de ambos países aunque sean extranjeros.

Maestranza Atlético F. C.—En la sesión celebrada el Jueves 12, bajo la presidencia del señor Alberto Aravena, se tomaron los siguientes acuerdos:

1.o Autorizar el pago de las sumas adeudadas por los meses de Julio y Agosto a la Federación Obrera por arriendo de local para las clases de box.

2.o Proporcionar a la Asociación Infantil de Football de Santiago la cancha para los días Domingos en la mañana, cuyas condiciones se le comunicarán a dicha institución.

3.o Aceptar la renuncia que hace de su puesto de secretario de la institución el señor Carlos Yáñez y nombrar secretario ad-honorem a don Emeterio Aranda A.

4.o Nombrar una comisión de recepción compuesta de los señores Juan M. Naranjo, José A. Gacitúa y Manuel Olguín para atender durante su estada en ésta, a los deportistas de Concepción que vendrán el día 6 de Octubre próximo, con amplias facultades para el objeto.

5.o Autorizar al señor Presidente para gestionar con el Orfeón Maestranza el concurso necesario para el primer Domingo de Octubre.

6.o Contribuir con igual suma que invierta la Asociación Ferroviaria en gastos de arreglo de cancha y a la vez manifestar sus agradecimientos a ésta por su proposición respecto a las medallas.

7.o Manifestar a la Asociación de Football de Santiago, que esta institución no está de acuerdo con las condiciones estipuladas en la afiliación de ésa a la Asociación de Football de Chile, ya que no se le reconoce en la forma que lo merece, o sea como la dirigente de este deporte en la capital y autorizar a su Presidente para que, en vista de los acuerdos que se tomen por los dirigentes de otros clubs, resolver en forma conciliatoria esta cuestión.

Merecida designación.—Ha sido designado para desempeñar el puesto de secretario del Maestranza Atlético F. C., don Emeterio Aranda Ahumada.

Excursión a Machalí.— Se ha suspendido esta excursión que estaba anunciada para los días de fiestas patrias.

Orden del día para los Cuerpos Unidos.— De orden del comandante de turno, señor Agustín Melossi.

1.o Suspender la excursión a Machalí proyectada para los días 18 y 19 del presente.

2.o Entre los días 18 y 19 del presente se efectuará una excursión a Polpaico; con este fin se cita a todos los comandatnes de los Cuerpos Unidos para el Lunes próximo a la secretaría del Cuerpo Guías de Chile, García Reyes 49.

3.o Los voluntarios que deseen asistir a esta excursión deben pasar a cubrir una cuota de dos pesos para gastos de transporte, y a firmar los registros abiertos con este fin.

Cuerpo Guías de Chile.—Cita para hoy a las 21 horas (ant. 9 P. M.) en el local de costumbre, a todos los socios de este cuerpo. Se recomienda la asistencia al señor Francisco Cambino.

EXCURSIONISMO

Torneo Atlético en Ñuñoa.—La Municipalidad de esta comuna ha confiado a la Liga Metropolitana la organización de un torneo atlético y de football para los días de las festividades patrias.

La reunión se llevará a efecto en la cancha Peñalolén el día 18 con el siguiente programa:

Match de football entre un club de Ñuñoa y uno de la división intermedia de la Liga Metropolitana con premio de 11 medallas de plata; caminata para todo competidor con el siguiente recorrido: cancha Peñalolén, Avenida Irarrázaval, Plaza Ñuñoa, dos vueltas, Avenida Irarrázaval, cancha Peñalolén, con 10 premios; carrera de 100, 200 y 1,00 metros con 3 premios.

Pueden competir en estas pruebas los aficionados que así lo deseen. Pormenores en Bandera 657, de 18.15 a 19.30 (6.15 a 7.30 P. M.)

Alberto Fabres F.
MORANDE 327
OFRECE EN VENTA:
Salitre Potásico
Sulfato de Soda
Acido Tartárico
Amianto
15-1

EXEQUIEL POBLETE P.
Contador y profesor en el Instituto Superior de Comercio, Ahumada 39-43. Casilla 1419. Teléfono 300.
16-1

Centro Sportivo Diego Portales.—Cita a junta extraordinaria para hoy a las 21.15 (9.15 P. M.) en los salones de "El Diario Ilustrado" a fin de tratar de la renuncia del señor Fernando Díaz Garcés y del torneo atlético de Ñuñoa.

Green Cross Atlético.—Se avisa a los socios que deseen competir en el torneo atlético que se efectuará como preliminar del match que la sección football sostendrá con el American de Concepción, se ha confeccionado el siguiente programa:

Carreras de 100 y 200 metros; posta de 400 metros, salto largo con impulso; lanzamiento de la bala, disco y martillo.

Centro Atlético Universidad Popular Lastarria.— Se avisa a los miembros de este Centro y a los de la Federación Local Santiaguina que el 15 del presente se cerrarán las inscripciones para el torneo que se efectuará el 18 y 19 en la quinta "Los Olivos".

Este Centro ha obsequiado dos artísticas medallas de oro que se exhiben en la Sombrerería "La Competidora, Puente 760.

—Se cita a entrenamiento general para el Domingo a las 9 horas en la Quinta Normal.

Centro Sportivo El Globo.—Este Centro ha acordado postergar para el Domingo 22 del presente el paseo que tenía anunciado para mañana a vecino pueblo de Maipú.

CICLISMO

Cuerpo de Excursionistas Santiago.—El 15 se termina el plazo que los estatutos recientemente aprobados fijan para el pago de la cuota mensual del presente mes; en caso contrario, los socios pasan a ser morosos. Llamamos especialmente la atención a aquellos que no han cancelado aún la de Agosto, como también a los que habiéndose incorporado últimamente, no han pagado sus respectivas cuotas, en el sentido de que se apuren a hacerlo cuanto antes, pues, de otra manera habrá que arbitrar otros medios.

El tesorero, también nos encarga avisar a los socios de esta institución, que sólo hasta el 16, a las 23 horas (11 P. M.) se recibirán inscripciones para la fiesta del 18 de Septiembre.

CICLISMO

Club Ciclista Ibérico.— Para el Domingo 29 del corriente efectuará el Club Ibérico las grandes carreras ciclistas a beneficio de la Sociedad Española de Beneficencia.

Damos a continuación el programa de carreras:

1.a carrera.—2,000 metros.—Novicios.

2.a carrera.—5,000 metros.— Juniors ganadores de primeros premios.

3.a carrera.— 10,000 metros.—Seniors.

4.a carrera.— 3,000 metros.— Juniors no ganadores de primeros premios.

5.a carrera. — 5,000 metros.—Campeones.

6.a carrera.— 333 metros.— Todo competidor. (Record de la vuelta).

7.a carrera.—15,000 metros.—Juniors todo competidor. Entrenada con motos.

Las inscripciones están abiertas desde hoy en casa de los señores Carlos Friedeman, Moneda 1021, B. Tisné, Castro 141; Julio Hamel, Delicias 1932 y se cerrarán impostergablemente el Sábado 21 del corriente a las 19 horas (ant. 7 P. M.).

CITACIONES

Citan a sesión:

Atlético Carrion Star.— Junta general extraordinaria para mañana a las 14 1|2 horas (ant. 2.30 P. M.) en Rosario número 1040.

Balmaceda Infantil F. C.—Junta general para hoy a las 20 1|2 horas (ant. 8.30 P. M.) en el local de costumbre.

1.o de Mayo Infantil F. C.—Junta general hoy a las 20 horas (ant. 8 P. M.) en el local de costumbre.

Eleuterio Ramírez F. C.— Junta general extraordinaria para mañana a las 15 horas (ant. 3 P. M.) en Seminario 663.

Citan a jugar:

Unión San Eugenio F. C.—Jugadores para mañana a las 14 horas (ant. 2 P. M.) en la cancha Independencia número 1.

Magallanes F. C.—Sección Infantil.— Jugadores del III a las 8 horas y al I B a las 9 horas en su cancha.

Carioca F. C.— Jugadores de los tres cuadros para mañana a las 8 horas en la cancha de la Metropolitana.

Carlos Condell F. C.— Jugadores para mañana a las 13.30 horas (ant. 1.30 P. M.) en la cancha del Santiago Badminton.

Florida Royal de La Florida.—Socios residentes en Santiago a una reunión que se efectuará hoy a las 20.30 horas (ant. 8.30 P. M.) en San Diego 946.

Se encarece la asistencia a los señores Samuel y Manuel Donoso.

Unión Teatral F. C.— Jugadores en general para el Domingo a las 9 1|2 horas en su cancha, Rosario esquina Recoleta.

Bulnes F. C.— Jugadores del II equipo para el Domingo a las 14 horas (ant. 2 P. M.) en la cancha Independencia número 2 para jugar con el Menadier II y jugadores del primer equipo para el Domingo a las 15 horas (ant. 3 P. M.) en la cancha Independencia número 2 para jugar con el Menadier I.

Maestranza Atlético F. C.—Jugadores del segundo equipo para el Domingo próximo a las 10 horas en la cancha Independencia número 1 para jugar con el Gimnástico F. C.

La Viña Concha y Toro
Obsequiará a sus clientes con un
SORTEO
— DE —
25,000 PESOS
distribuído en la siguiente forma:
Un gran premio de. . . . $ 10,000
Diez premios de. 1,000
Diez premios de. 500
que se efectuará ante notario el 6 de Septiembre de 1919.
Por cada cuarenta pesos de compra se dará un número.
Los vales se canjean en
Moneda N.o 1030 y Manuel Rodríguez 42
15-1.

Informaciones Comerciales, Industriales y Agrícolas

SANTIAGO SEPTIEMBRE 13

CAMBIO

El Banco de Chile ha fijado ayer los siguientes cambios:

d/v	Londres	Paris
90	16 15/32 — 1 £ $ 14.57.31	1,78 1/2 — 1 fr. $ 0.56.02
8	16 9/32 — 1 £ $ 14.74.09	1,76 1/2 — 1 fr. $ 0.56.65

N. York—1 dólar $ 3,09
1 Nac. Arg. $ 1.39 1/2

d/v	Italia	España
3	2.03 1/2	1.37

El Banco Español de Chile fijó ayer los siguientes cambios sobre las plazas que se indican:

Plazas	90 d/v	v
Londres...	16 15/32	16 9/32
París.......	178 1/2	176 1/4
Madrid....	139	137
New York		309 3/4

Una peseta al cambio de 139 vale $ 0.71.94 y al cambio de 137 vale $ 0.72.85

LO QUE VALE EL PESO ORO DE 18 PENIQUES

Al cambio bancario de 16 15|32 el peso oro de 18 d. vale $ 1.09.29 moneda corriente.

Como el recargo comercial es de 39.80 por ciento, hay una diferencia con su valor efectivo de 30.51 por ciento.

REVISTA BURSATIL

Acciones de Bancos, Sociedades mineras, Salitreras, Ganaderas y Agrícolas, Petrolíferas, Industriales, Cías. de Seguros, Bonos, Valor de Metales, Ferias, Matadero, etc.

SITUACION GENERAL DEL MERCADO

Ayer hubo nuevamente marcada paralización en las operaciones, tanto de acciones como de bonos.

Tendencia

En general estuvo bastante revuelto el mercado de acciones y quedaron más o menos en igual número los valores que experimentaron alza con los que desmejoraron sus cotizaciones.

Acciones que subieron

Bancos.— Francés de 47 1|2 a 48.
Mineras.— Colocaron de 3 3|4 a 4, Caylloma de 5 1|4 a 5 3|4, Gatico de 17 1|2 a 18.
Salitreras.— Antofagasta de 135 a 138, Loa de 40 3|4 a 41 1|4.
Industriales.— Tabacos de 57 1|4 a 59.

Acciones que bajaron

Bancos.— Chile de 204 a 203 3|4.
Ganaderas.— Fuego de 74 3|4 a 73 3|4, Chile y Argentina de 9 1|2 a 9.
Mineras.— Oploca de 98 a 96, Oruro de 18 1|2 a 18 3|8, Máfil de 105 a 104.

TRANSACCIONES, OFERTAS Y DEMANDAS

Bancos

Chile.— Después de venderse 287 a 203 3|4, quedó demanda a este precio.
Nacional.— Ventas de 100 a 47 3|8, 200 a 47 1|2, y 6 a 47 3|4, quedaron vendedores a 47 1|2.
Santiago.— Ofrecieron vender 60 a 133.
Hipotecario.— Hubo interés por vender 15 a 550.
Garantizador. — Solicitaron comprar 100 a 21 y ofrecieron vender 300 a 25.
Francés.— Colocaron 400 a 48.

Sociedades Mineras

Gatico.— Hubo interés por comprar a 18 y vendedores a 18 1|2.
Vacas.— Propusieron vender 500 a 6 3|4.
Caylloma.— Compradores por 200 acciones a 5 3|4.
Colquiri.— Se vendieron 100 a 4, quedando pedidos así y vendedores a 4 1|2.
Oruro.— Hubo una operación privada de 250 acciones a 18 3|8, quedando pedidos a 18 1|4.
Oploca.— Ofrecieron vender 100 a 96.
Curanilahue.— Solicitaron comprar 200 a 176 1|4.
Disputada.—Ofrecieron vender 200 a 10 1|2.
Máfil.— Hubo interés por vender 100 a 104.
Monte Blanco.— Comprador por 500 a 2 1|2 y vendedor por un lote análogo a 2 3|4.
Fortuna de Colquiri.— Solicitaron comprar 520 a 4.
Domeyko.— Ofrecieron vender 100 a 6.

Sociedades Salitreras

Antofagasta.— Ventas de 300 a 138, 100 a 138 1|2, quedando pedidos al primer precio y vendedores a 138 1|4.
Loa.— Vendieron 250 a 41 1|4.
Lastenia.— Colocaron en Valparaíso a 23.
Boquete.— Hubo demanda a 50.

Sociedades Ganaderas

Fuego.— Se vendieron 6 a 75, quedando vendedor por 500 a 73 3|4.
Chile y Argentina.—Vendedor a 9 y comprador a 8 1|2.

Sociedades Industriales

Gas.— Transacción por 20 a 109.
Austral.— Propusieron comprar 500 a 3|4.
Laboratorio Chile.— Hubo interés por comprar 61 a 91 y vendedor por 20 a 92.
Tattersall.— Solicitaron comprar 10 a 134 1|2.
Viña.— Comprador por 40 a 112.
Malvoa.— Pidieron 200 a 15 1|2.
Melón.—Hubo una operación de 50 a 80.

Compañías de Seguros

La Alemana.— Pidieron 20 acciones a 220.
La Chilena Consolidada.— Solicitaron comparar 100 a 60.
La Alianza.— Comprador por 200 a 54.

Bonos

Caja 8o|o-1o|o.— Se vendieron 500 a 102, 1,000 a 102 1|4, 10,000 a 102 3|8, y 23,000 a 102 1|2, quedaron importantes pedidos a 102 1|4.
Caja 8o|o.— Hubo una operación de 1,000 a 102 1|2.
Caja 7o|o-1o|o.— Ventas de 2,000 a 97 y comprador así.
Caja 7o|o.— Se efectuó una operación de 3,000 a 97 1|4.
Caja £ 5.— Solicitaron comprar 5 mil a 97, Hipotecario 8o|o con 1o|o pidieron hasta 1 millón a 103 1|8 y ofrecieron vender a 103 1|2.
Hipotecario 7o|o.—Colocaron 2,000 a 102 del año 1907.
Garantizador 8o|o-1o|o.— Vendieron 3,000 a 78 1|2, 14,000 año 1912 a 80, 12,000 a 79 1|2, año 1913 y 5,000 a 78 3|4.

BOLSA DE CORREDORES DE VALPARAISO

Primera rueda

Telegrama oficial de la Bolsa de Corredores de Valparaíso, recibido hoy en esta Bolsa de Comercio, a las 11.4[illegible]

3600 Caja 8o|o, 102 1|4.
50 Tabacos, 59.
30 Gaticos, 17 1|2.

Oro

Vendedores, 39.50. Compradores, 39.4[illegible]

Letras

Vendedores, 16 1|2. Compradores, 16 17|32.

Segunda rueda

Telegrama oficial de la Bolsa de Corredores de Valparaíso, recibido hoy en esta Bolsa de Comercio a las 15.7 horas (ant. 3.7 P. M.).

3000 Loa, 42.
[illegible]500 Fuegos, 74.
[illegible]700 Lastenia, 23.
2000 Hipotecario Valparaíso 8o|o, 97
2 Club Viña P. S., 450.
1 Seguros Alemana P. S., 200.
Oploca, P. S., 92.
20 Penco, P. S., 143 1|[illegible]
20 Loa P. S., 42 1|4.

Oro

Vendedores, 39.90. Compradores, 39.80.

Letras

Vendedores, 16 17|32. Compradores, 16 9|16.

ACCIONES Y BONOS
COTIZACIONES DE ULTIMA HORA

ACCIONES DE BANCOS	Valor pagado	Precio actual
Banco de Chile	$ 100	$ 203 7/8
Banco Español de Chile	100	150 1/4
Banco Nacional	20	47 1/4
Banco Santiago	100	132 1/2
Banco Popular	100	120
Banco Unión Comercial	20	8 1/2
Bco. Hipot. de Chile	200	545
Banco Chileno Garantizador de Valores	100	25
Banco Francés		48
Banco Italiano	20	4 3/4
Banco Curicó		128
SOCIEDADES GANADERAS		
Tierra del Fuego	£ 1	73 3/4
Chile Argentina	1	9
Ñuble y Rupanco	$ 20	40
Gente Grande	£ 1	75
Laguna Blanca	1	80
Agrícola de Vallenar	$ 20	
Aysen	£ 1	62 1/2
SOCIEDADES MINERAS		
Llallagua	£ 1	280
Oploca	1	96
Totoral	$ 10	8
Gatico	£ 1	18
Oruro	$ 20	18 3/8
Curanilahue	100	176 1/4
Lota y Coronel	£ 10	600
Monte Blanco	1	2 1/2
Colquirí	$ 5	4
S. José de Oruro serie A.	£ 1	2 1/2
S. José de Oruro serie B.	1	1
Caylloma	sh 5	5 3/4
Las Vacas	$ 50	6 3/4
Pintados	38	4 1/2
Victoria de Lebu	10	8 1/4
San Bartolo	20	12
Antequera	£ 1	1.40
Poderosa de Collahuasi	5	30
Carbonífera Máfil	$ 50	104
Disputada	$ 25	10 1/4
Domeyko	$ 5	6
SOCIEDADES SALITRERAS		
Antofagasta	$ 25	138
Loa	£ 5	41 1/4
El Boquete	5	50
Agua Santa	5	150
Lastenia	1	23
La Unión	$ 20	6
Castilla	20	10
Perseverancia	20	15
SOCIEDADES INDUSTRIALES		
Cnos. de Gas de Santiago	$ 20	109
Gas de Valparaíso	50	91
Soc. Austral de Maderas	£ 1	1
Laboratorio Chile	$ 25	91
Electricidad Industrial	50	113
Ref. Az. de V. del Mar	£ 1	111 1/2
Azucarera de Penco	1	143
Gas Acetileno	$ 50	10
Fábrica de Tejidos	100	245
Maderas Malvoa	20	15 1/2
Chilena de Tabacos	20	59
Cervecerías Unidas	100	345
Buques y Maderas	60	42
Molinera el Globo	100	77
Cemento el Melón	£ 1	80
Fábricas Unidas Catres	$ 100	75
Transportes Unidos		45
Mercado de la Vega	100	100
Manufacturera de Tejidos		99
Feria Izquierdo	100	80
American Shoe Factory	100	120
COMPAÑIAS DE SEGUROS		
La Germania	$ 25	36
La Nacional	25	600
La America	25	62
La Americana	100	232
La Comercial	60	124
La Española	10	220
La Unión Chilena	50	575
La Italia	150	225
La Internacional	25	143
La Central	25	35
La Francesa	55	100
La Nueva España	70	1.6
La Alemana	75	215
La Chilena Consolidada	25	60
La Alianza Chilena	25	54
La Franco Chilena	20	38
La Santiago	60	215
La Mapocho	60	40
La Araucania	20	50
La Iberia	62 1/2	66 1/2
La Unión Nacional	60	60
La Industria	25	30
SOCIEDADES PETROLIFERAS		
Petróleos del Pacífico	10	0.70
Sud-Americ. de Petróleos	-	0.20
Pacífico Liberadas		2
Patagonia Consolidada		0.60
SOCIEDADES DIVERSAS		
Bolsa de Comercio	1,250	63.000
Club Hípico	500	7.800
Hipódromo Chile	500	1,000
C.S. A. de Vapores	25	228
F.C. L. San Bernardo	100	114 1/2
Telégrafo Comercial	25	40
Telégrafo Nacional	20	10
Tattersall	100	131 1/2

BONOS

Caja 6-1 (30 ab. y 31 oct.)	92 1|2
Caja 6-2 (30 ab. y 31 oct.)	98
Caja 7-1 (30 en. y 31 oct.)	97
Caja 7-2 (30 ju. y 31 dic.)	97 1|4
Caja 8-1 (30 ju. y 31 dic.)	102 1|2
Caja 8-2 (30 ju. y 31 dic.)	102 1|2
Garant. 6 (30 ju. y 31 dic.)	75 7|8
Garant. 7 (30 ju. y 31 dic.)	74
Garant. 8 (30 ju. y 31 dic.)	78 3|4
Hip. 7-2 (31 ma. 30 sept.)	99 1|4
Hip. 8-2 (31 ma. 30 sept.)	103
Hip. 8-1 (30 ma. y sept.)	103 1|8
Hip. V. 8-1 (30 ju. y 31 dic.)	91 1|2
Municipalid. 8 (Privileg. ab.)	95
Municipalid. (Privileg.)	91
Caja libras, 5 o|o	97
Municipalidad (Privileg.)	96 1|2

COTIZACION DE ESTAÑO

Quedaron invariables, por consiguiente a 343 libras esterlinas al contado y 344 libras esterlinas a plazo.

SALITRE

Sin variación.

BOLSA DE PRODUCTOS SANTIAGO

Operaciones efectuadas en la rueda de hoy

Todos los precios son por quintal métrico, con saco, salvo estipulación contraria

Ofertas y demandas

Trigo candeal.—Vendedor de trigo candeal corriente a $ 24 en Santiago.
Cebada.— Vendedor de forrajera nueva a $ 14 en Santiago.
Frejoles.— Vendedor de frejoles almidones a $ 42 en Santiago.
Vendedor de frejoles caballeros a $ 40, Teno al norte y comprador a $ 38.
Papas.— Vendedor de garbanzos para semilla a $ 75 en Santiago.
Harina.—Vendedor de harina San Carlos y Tigre, a $ 22 en Santiago.
Lana.—Vendedor de lana esquila Marzo a $ 126 los 46 kilos en Alcones.

Transacciones registradas

Frejoles.—200 sacos de pallares a $ 48 en Los Lirios.
Lana.—110 quintales de 46 kilos de lana esquila Marzo a $ 130 los 46 kilos en Peralillo.
Papas.—200 sacos de semillón corahilas a $ 23 en bodega Santiago.
Garbanzos.—140 sacos de garbanzos regulares a $ 40 en Alameda.
Trébol.—34 quintales de 46 kilos de trébol rosado a $ 102.50 los 46 kilos en Santiago.
Trigo blanco del centro.— Precio oficial: $ 32 los cien kilos sin saco en Providencia.

Santiago, 13 de Septiembre de 1918.
EL SECRETARIO.

REVISTA SEMANAL

de la Feria de Productos Agrícolas de Ureta y Compañía, sucesores de Emeterio Ureta C., local: Exposición 170, Teléfono 42, Estación. Oficina: Agustinas 1085, Casilla 1340, Teléfono 995

Transacciones efectuadas en el remate semanal verificado el 12 de Septiembre de 1918:

Afrecho, los 100 kilos, de $ 9.20 a 9.30.
Afrechillo, los 100 kilos, de $ 9.40 a 9.50.
Arvejas, los 100 kilos, de $ 25 a 30.
Avena, los 100 kilos, de $ 9.40 a 11.40.
Ají, los 100 kilos... sin interés.
Charqui, los 100 kilos, de $ 60 a 150.
Cebada del país, los 100 kilos, de $ 10 a 12.60.
Cebada inglesa, los 100 kilos, de $ 13 a 35.
Cera, no hay.
Carbón espino, el saco, de $ 8 a 9.60.
Carbón blanco, el saco, de $ 3.60 a 7.00.
Ciruelas secas, los 100 kilos, de $ 50 a 66.

Frejoles

Coscorrones, los 100 kilos, de $ 37 a 40.
Caballeros, los 100 kilos, de $ 30 a 38.
Bayos chicos, los 100 kilos, de $ 30 a 33.
Bayos grandes, no hay.
Bayos regulares, los 100 kilos, de $ 35 a 36.
Mantecas, los 100 kilos, de $ 31 a 35.
Burritos, los 100 kilos, de $ 31 a 37.
Garbanzos, los 100 kilos, de $ 31 a 48.
Granzas, los 100 kilos, de $ 6.60 a 17.00.

Leñas

Espino, la carga, de $ 12 a 15.
Espino, los 100 kilos, de $ 3 a 3.50.
Espino, el saco, de $ 4 a 4.40.
Blanca, la carga, de $ 8 a 14.
Blanca, el saco, de $ 2.90 a 3.50.
Eucaliptus, los 100 kilos, de $ 2.80 a 3.
Eucaliptus, la carga, de $ 14 a 18.

Maíz

Amarillo, los 100 kilos, de $ 22 a 22.50.
Blanco, los 100 kilos, de $ 19 a 20.50.
Colorado, los 100 kilos, de $ 19 a 21.
Miel, no hay.

Papas

Cazuelas, el saco, de $ 20 a 21.
Domas, el saco, de $ 20 a 21.
Coloradas, el saco, de $ 18 a 19.
Ulloanas, el saco, de $ 18 a 20.40.

Pastos

Segundo corte, no hay.
Segundo corte, el fardo, de $ 2.50 a 2.75.
Primer corte, los 100 kilos, de $ 6.80 a 7.00.
Primer corte, el fardo, de $ 2.20 a 2.50.
Paja capotillo, los 100 kilos, de $ 3 a 3.20.
Paja capotillo, el fardo, de $ 0.90 a 1.20.
Paja larga, el fardo, de $ 0.95 a 1.10.
Paja larga, los 100 kilos, de $ 3 a 3.30.
Sal, los 100 kilos, de $ 9.00 a 10.00.
Trigo candeal, los 100 kilos, de $ 20 a 24.
Trigo blanco, los 100 kilos, de $ 25 a 34.
Nueces, los 46 kilos, de $ 17 a 25.

Quesos

20, Pelvin, A. V. S., $ 158.
3 Cheddar, Linderos, P. N. S., $ 157
30, Trebulco, S. O., $ 153.50.
54 Mallarauquito, R. M. de M., $ 153.
27 Pahuilmo, J. L. A., $ 152.
37 Buin, L. L., $ 150.50.
15 Melipilla, F. B., $ 150.
6 Buin, L. L., $ 144.50.
10 Buin, L. L., $ 143.
54 Rosario, J. de D. O., $ 122.50.
19 Melipilla, R. B. $ 118.
15 Santiago, F. M., $ 104.
10 Barón, B. y C.o, $ 80.
21 Santiago, A. M., $ 60.

Mantequillas

10 Rosario, M. F. C., $ 292.
12 Pelequén, J. T. L., $ 243.
4 Villa Alegre, S. N., $ 242.
1 Buin, C. R., $ 216.
5 Melipilla, D. P., $ 213.

Nota.—Los precios publicados en esta revista son con envase. Remate todos los Jueves, de 2 a 6 P. M. La carga por carros completos debe dirigirse al desvío Gandarillas y por sobornal a la Estación Alameda. Boletos a casilla número 1340, Santiago.

FERIA DEL MATADERO

Placer 960.—Estación San Diego

Transacciones al peso en la Feria del 12 de Septiembre de 1918:

1 buey con 860 kilos, a $ 1.02 1|2.
1 buey con 690 kilos, a $ 1.000.
3 bueyes, con 2,330 kilos, a $ 1.00.
2 bueyes, con 1,250 kilos, a $ 0.97 3|4.
5 bueyes, con 3,590 kilos, a $ 0.97 1|2.
3 bueyes, con 2,110 kilos, a $ 0.97 1|2.
6 bueyes, con 3,970 kilos, a $ 0.97 1|4.
3 bueyes, con 1,610 kilos, a $ 0.96 3|4.
2 bueyes, con 1,145 kilos, a $ 0.95 3|4.
2 bueyes con 1,395 kilos, a $ 0.95 1|4.
1 buey con 700 kilos, a $ 0.96.
3 bueyes, con 2,130 kilos, a $ 0.94 1|2.
4 bueyes, con 2,385 kilos, a $ 0.94 1|2.
4 bueyes, con 2,800 kilos, a $ 0.93 1|2.
1 buey, con 580 kilos, a $ 0.93 1|4.
4 bueyes, con 2,700 kilos, a $ 0.93 1|4.
6 bueyes, con 3,775 kilos, a $ 0.92 1|2.
4 bueyes, con 2,500 kilos, a $ 0.90 1|4.
1 buey, con 650 kilos, a $ 0.88 1|4.
8 bueyes, con 3,830 kilos, a $ 0.84 1|2.
10 novillos, con 5,280 kilos, a $ 0.99.
3 novillos, con 1,340 kilos, a $ 0.97 1|2.
1 novillo, con 460 kilos, a $ 0.97.
9 novillos, con 4,550 kilos, a $ 0.97.
3 novillos, con 1,670 kilos, a $ 0.97.
7 novillos, con 3,100 kilos, a $ 0.95 1|2.
8 novillos, con 4,190 kilos, a $ 0.95.
10 novillos, con 3,980 kilos, a $ 0.94 1|2.
3 novillos, con 1,490 kilos, a $ 0.94.
10 novillos, con 3,920 kilos, a $ 0.92 1|4.
6 novillos, co n2,670 kilos, a $ 0.91 1|2.
8 novillos, con 3,790 kilos, a $ 0.91 1|4.
3 novillos, con 1,260 kilos, a $ 0.89 1|2.
10 novillos, con 3,550 kilos, a $ 0.89.
10 novillos, con 3,660 kilos, a $ 0.89.
1 novillo, con 490 kilos, a $ 0.86.
2 novillos, con 760 kilos, a $ 0.82 1|2.
1 vaca, con 400 kilos, a $ 1.00.
1 vaca con 410 kilos, a $ 0.93.
2 vacas, con 730 kilos, a $ 0.92 1|2.
3 vacas, con 1,410, a $ 0.88.
10 vacas con 3,950 kilos, a $ 0.87 1|2.
10 vacas, con 3,700 kilos, a $ 0.85 1|2.
10 vacas, con 4,400 kilos, a $ 0.85 3|4.
2 vacas, con 780 kilos a $ 0.84 1|2.
10 vacas, con 3,470 kilos, a $ 0.68 1|2.
1 toruno, con 600 kilos, a $ 0.91 1|2.
1 toruno, con 605 kilos, a $ 0.89.
4 torunos, con 2,370 kilos, a $ 0.82.
10 torunos, con 4,490 kilos, a $ 0.79 1|2.
4 torunos, con 2,690 kilos, a $ 0.75 3|4.

El ganado debe remitirse a Feria del Matadero, Estación San Diego y la correspondencia a Placer 960.

MATADERO PUBLICO

Septiembre 11 de 1918
Encierra para hoy:

	Vacunos	Ovejunos	Cerdos
Entrados	314	902	251
En vara	82		
Suma	396	902	251
Retirados vivos			
Total beneficiados	396	902	251

Terneros 35

Septiembre 13 de 1918
Precios de las carnes de ayer:

			kilo
Carne buey	1.a clase	$ 1.18	a 1.50
Id.	2.a	1.40	1.45
Id.	3.a	1.00	1.35
Carne novillo	1.a clase	1.46	1.45
Id	2.a	1.40	1.45
Id	3.a	1.00	1.35
Carne vaca	1.a clase	1.48	1.5
Id.	2.a	1.40	1.45
Id.	3.a	1.00	1.35
Carne cordero	1.a clase	2.00	
Id.	2.a	1.70	1.90
Id.	3.a	1.20	1.60
Carne oveja	1.a clase		1.80
Id	2.a	1.50	1.70
Id	3.a	1.00	1.40
Carne cabro	1.a clase		
Id.	2.a		no hubo
Id.	3.a		
Carne cerdo	1.a clase		1.30
Id.	2.a	1.15	1.25
Id.	3.a	1.00	1.10
Grasa en rama		80	95
Sebo de ovejuno			70
Cuero de vacuno, macho		95	1.00
Id.	hembra	1.10	1.15
Id.	ovejuno	40	60

TURF
CLUB HIPICO

Asignación de pesos para las carreras del Miércoles 18 y Viernes 20 del presente.

Miércoles 18

Premio ENCINA.—1,100 metros.—Para caballos de 3 años y más, nacidos en Chile, que se rematen por $ 1,500.—Handicap.— Inscripción: $ 20.—Premio: $ 2,000 al 1.o

Inscriptos:

	Kilos		Kilos
Lorna	60	Tintero	50
Fraisy	57	Chuncho	49
L'Eclair	55	Viking	48
Duke	54	Franqueza	46
Jerez	54	Cadeneta	45
Vichy	53	Brava	43
Couturiere	52	Sol de Mayo	42
Capucha	52	Fragata	42
Indian Money	51	Soubrette	42
Ivy White	51	Honey Moon	41
Alga	51	Escoria	40
Recompensa	50	Septiembre	40

Premio EDWARD LOW.— 1,400 metros.—Para caballos de 3 años nacidos en Chile, que no hayan ganado.—Peso: 56 kilos.—Inscripción: $ 30.—Premio: $ 3,000 al 1.o

1.a serie

Inscriptos:

	Kilos		Kilos
Cicero	56	Fatherless	56
Ducros	56	Salari	56
Feudal	56	Canastilla	54
Konak	56	Viña del Mar	54
Louvre	56	Farinetti	54

2.a serie

Inscriptos:

	Kilos		Kilos
Factotum	56	Dee	56
Petain	56	Wagram	56
Viking	56	Costa Rica	54
Fusil	56	Oregón	54
Pellin	56	Chelandry	54
Febo	56		

Premio ESCOCIA.—1,600 metros.—Para yeguas de 4 años y más.—Peso: 50 kilos.—Recargo de 2 kilos por carrera ganada desde el 1.o de Enero de 1918.—Descargo de 3 kilos a las que hayan ganado menos de $ 15,000 y de 5 kilos a las que hayan ganado menos de diez mil pesos. Estos descargos no son acumulativos.—Inscripción: $ 25.—Premio: $ 2,500 a la 1.a

Inscriptos:

	Kilos		Kilos
Brigth Girl	56	Conturiere	49
La Tapera	56	Música	47
Brea	54	Rolanda	47
Swallow	52	Temeraria	45
Pelusa	52	Piura	45
Pacotilla	49		

Premio JOSE LUIS LARRAIN.—(Clásico).—1,400 metros.—Para productores de 3 años y más.—Handicap limitado entre 63 y 47 kilos.—Inscripción: $ 80, en dos cuotas: de $ 40 el Lunes 11 de Marzo y de $ 40 el Lunes antes de la carrera.—Premios: $ 6,000 al 1.o, 1,200 al 2.o y 600 al 3.o

Inscriptos:

Alison, Alum, Balija, Bishop, Brest, Brigth Girl, Cachiyuyo, Cascarrabia, Dulce y Sabrosa, Embajador, Esparceta, Fernet, Fogoso, Frascatti, Germán, Labriego, Last, Le Rhone, Limache, Llay Llay, Moka, Pelusa, Rugby, Salmodia, Taray, Thermidor, Tilbury y Traidor.

Inscriptos:

Premio ERMETTE NOVELLI.—1,600 metros.—Para todo caballo.—Peso de reglamento.—Inscripción: $ 25.—Premio: $ 2,500 al 1.o

Inscriptos:

	Kilos		Kilos
Priorato	61	Fernet	60
Harry Lauder	61	M. de Rical	52
Limache	61	Tajamar	52
Indiano	61		

Premio EDECAN.—2,300 metros.—Para todo caballo.—Handicap.—Inscripción: $ 35.—Premio: $ 3,500 al 1.o

Inscriptos:

	Kilos		Kilos
Querido	58	Calais	48
Requiem	57	Cancerbero	47
Bayaceto	57	Rihue	45
Rosicler III	56	Turpin	40
Rawa Ruska	56	Esplendor	40
Peter Pan	55		

Viernes 20

Premio OLA.—1,100 metros.—Para caballos que no hayan ganado más de $ 8,000.—Handicap.— Inscripción: $ 20.—Premio: $ 2,000 al 1.o

1.a serie

Inscriptos:

	Kilos		Kilos
Rústico	60	Simplice	52
Frascatti	57	Dudoso	51
Rex White	56	Pencahue	50
Minx	55	Valda	50
Triaca	54	Constantino	50
Floripina	54	Mountainer	49
Crecy	53	Wellington	49
Pacato	53	Merchant	47
Turpinita	53	Chulapina	43
Pau	52		

Premio OBOLO.—1,100 metros.

2.a serie

Inscriptos:

	Kilos		Kilos
Lorna	58	Empresa	51
Ruric	56	Providence	50
Balija	56	Malmaison	50
Girasol	55	Konack	48
Flaminia	54	Milly	48
Sarmiento	54	Diáfana	47
L'Eclair	53	Compiegne	46
Duke	52	Bufonada	45
		Caupolicán	45
Díaz de la Haza	52	One Away	43

Premio OLIMPIADA.—1,100 metros.

3.a serie

Inscriptos:

	Kilos		Kilos
		Cadeneta	48
Dulce y Sabrosa	58	Vizcaíno	48
Vichy	56	Dineral	47
Indian Money	54	Intendente	47
Reservista	54	Tilbury	47
Tintero	53	Brava	46
Cultura	53	Isigny	45
Palomilla	49	Sensata	44
Franqueza	49	Taburete	42
Lady Violet	49	Misty	40

Premio OLIVIA.—1,500 metros.—Para caballos de 3 años que no hayan ganado.—Peso: 56 kilos.—Inscripción: $ 30.—Premio: $ 3,000 al 1.o

Inscriptos:

	Kilos		Kilos
Ducros	56	Don Alfredo	56
Tilsit	56	Fe	54
Raylus	56	Costa Rica	54
Louvre	56	Esteta	54
Majuelo	56	Canastilla	54
Febo	56	Farinetti	54

Premio O'HIGGINS.—1,100 metros.—Para caballos que hayan ganado más de $ 8,000.—Handicap.—Inscripción: $ 25.—Premio: $ 2,500 al 1.o

Inscriptos:

	Kilos		Kilos
Le Rhone	63	Guardián	48
Amurat	59	Fraisy	46
Belfort	56	Piragua	46
Leslo	55	Cuncuna	45
Pelusa	54	Couturiere	43
Ocampo	54	Díaz de la Haza	43
Foquita	53		
Titanic	51	Gloire du Chili	42
Rugby	49		
Glengarry	49	Recompensa	40
Shanon	48		

Premio ORIENTE.—2,500 metros.—Para todo caballo ganador.—Handicap.—Inscripción: $ 40.—Premio: $ 4,000 al 1.o

Inscriptos:

	Kilos		Kilos
Brigth Girl	58	Germán	52
Querido	58	Cancerbero	47
Tablilla	57	Rihue	45
Requiem	57	Música	40
Rosicler II	56	Esplendor	40
Rawa Ruska	56	Turpin	40
Peter Pan	55		

Premio ORBETELLO.—1,600 metros.—Para todo caballo.—Handicap.—El top-weigth no excederá de 62 kilos.—Inscripción: $ 35.—Premio: $ 3,500 al 1.o

Inscriptos:

	Kilos		Kilos
Captain	62	M. de Rical	51
Limache	58	La Tapera	48
Llay Llay	57	Incauto	46
Labriego	56	Harry Lauder	45
Indiano	56	Porte Cigarette	43
Brest	55		
Priorato	55	Almond	40

LA REBAJA

que hacemos este año en nuestros precios, con motivo de las Fiestas Patrias y teniendo en cuenta también la mejoría del cambio, pone al alcance de todo el mundo los más lindos artículos de joyería y relojería.

SEÑORES CLIENTES DE SANTIAGO Y PROVINCIAS

aprovechen esta ocasión sin precedente que ofrecemos.

HAY: Anillos, Rositas y Prendedores con brillantes y piedras preciosas, Relojes pulseras, Collares de perlas, Bolsones y Maletines de plata. Artículos de plaqué. Cristalería con plata. Etc., etc.

LA EQUITATIVA

DELICIAS 851 AL 857. Entre Estado y San Antonio

14-1.

Premio OLIVO.—1,600 metros.—Para todo caballo.—Handicap.—El top-weigth no excederá de 62 kilos.—Inscripción: $ 35.—Premio: $ 3,500 al 1.o

Inscriptos:

	Kilos		Kilos
Belfort	58	Barbarroja	50
Cautín	55	Estrella Polar	48
Tajamar	54	Salmodia	47
Swallow	52	Pequén	46
Bahía	52	Conturiere	45
Rugby	51	Donnetta	40
Rihue	51		

PROGRAMA COMPLETO PARA CARRERAS DEL MIERCOLES 18 Y JUEVES 19

Miércoles 18

Primera carrera a las 9 horas.—Premio Almahue.—3,200 metros.—Steeplechase.

	Kilos		Kilos
Vago	80	Misterio	65
Chicuela	80	Coloma	65
Same Boy	80	Diávolo	63
Canciller	70	Fiosol	63
Cilantro	67	Canalero	62

Segunda carrera.—Premio Llolleo.—900 metros.—1.a serie.

	Kilos		Kilos
Viñita	58	Splin	50
Bruja	54	Chulinga	49
Woodbine	54	Sally	49
Medina	53	Chilca	42
Rolandito	51		

Tercera carrera.—Premio Lleco.—700 metros.

	Kilos		Kilos
Sarmiento	56	Locura	54
Pacato	56	Barranquita	54
Cadorna	56	Cultura	48
Tamagno	56	Tenebrosa	48
Dineral	56	Tamiz	50
Panizo	56		

Cuarta carrera.—Premio Llolleo.—900 metros.—2.a serie.

	Kilos		Kilos
Mandita	60	Lally	48
Viana	53	Odisea	47
Entente	52	Pérfido	45
Calamón	51	Pocuro	43
Edris	50		

Quinta carrera.—Premio Llantén.—1,800 metros.

	Kilos		Kilos
Millaray	58	Daring	48
Padilla	56	Quebrada	47
Pizarro	51	Copla	44
Alice Belle	50		

Sexta carrera.—Premio Llamarada.—1,100 metros.

	Kilos		Kilos
Sarmiento	58	Reservista	53
Tarff	58	Recompensa	52
Rasqueta	57	Terrible	51
Retozona	57	Gueldy	49
Boquilla	55	Strong Filly	44

Jueves 19

Primera carrera, a las 14 horas (antes 2 P. M.)—Premio Malleco.—900 metros.

	Kilos		Kilos
Candelilla	56	Mandita	53
Fame	56	Monita	51
Viñita	56	Personaje	46
Viana	56	Spider	41
Bubónica	53		

Segunda carrera.—Premio Mostazal.—700 metros.—1.a serie.

	Kilos		Kilos
Tupel	59	Odisea	47
Kirk	57	Pasatiempo	46
Fionía	57	Slava	44
Pugilista	51	Tapón	44
Saca Pica	49	Pelucón	40
Paladín	48		

Tercera carrera.—Premio Mostazal.—700 metros.—2.a serie.

	Kilos		Kilos
Case tete	61	Silly	48
Bon Accord	59	Agorera	48
Copihue	54	Uva Negra	47
Medina	52	Sally	45
Corza	51	Greda	46
Pocuro	50	Cabrito	43
Rolandito	49	Mañana	42
Tamiz	49	Chilca	41

Cuarta carrera.—Premio Mostazal.—700 metros.—3.a serie.

	Kilos		Kilos
Memoria	65	Cidra	50
Colliguay	62	Homicida	49
Floripina	57	Tintero	48
Pageno	53	Costanera	42
Cara o Sello	53	Strong Filly	40
Batignolles	52	Cariátide	40
Locura	51		

Quinta carrera.—Premio Malvoa.—1,100 metros.

	Kilos		Kilos
Namur	61	Protector	53
Mr. Asquith	59	Oregón	51
Brava	56	Niágara	51
Esopo	56	Hiawatha	49
Ratisbona	55	Alcel	45

Sexta carrera.—Premio Maipo.—1,400 metros.

	Kilos		Kilos
Cuncuna	58	Terrible	50
Tarff	57	Sol de Oro	49
Verdi	56	Gueldy	48
Regata	54	Intendente	45
Jacob	53	Fine Ch.	44
Quebrada	52	Vitela	40
Copla	51	Diávolo	40

Séptima carrera.—Premio Magallanes.—1,000 metros.

	Kilos		Kilos
Sarmiento	58	Alga	53
Retozona	57	Recompensa	52
Jerez	56	Fionía	49
Boquilla	55	Strong Filly	47
Temible	54	Fragata	47
Reservista	53		

LOS TRABAJOS DE AYER

Pista de arena

Bella Dama, dirigida por J. Vergara y Campoamor por J. Osorio, cotejaron fuerte sobre una vuelta, en 2.10; ganando Bella Dama por tres cuerpos.

Gull, conducido por A. Vicuña, trabajó 1,600 metros fuerte, en 1.45.

Incauto, manejado por un aprendiz, largó 1,600 metros en 1.46 4|5.

Soubrette, montada por A. Molina, pasó 1,400 metros, haciendo los últimos 800 metros, en 54.

Cicero, montado por A. Vicuña, y Padilla por un aprendiz, trabajaron 1,600 metros, en 1.48 2|5, ganando el primero lejos.

Uva Negra, con la monta de R. Díaz y Dineral por P. Rebolledo, movieron 600 metros en 37 3|5, llegando iguales.

Shannon, manejado por J. Leiva, pasó sin gran apremio, 1,400 metros, en 1.36.

L'Eclair, montado por P. Rebolledo, movió 800 metros, sin apuro, en 53.

Minx, conducido por R. Rlaz, se floreó 1,000 metros, al carrerón, en 1.10.

Temeraria, montada por un aprendiz, atropelló 800 metros a voluntad, en 56 2|5.

Jerez, manejado por un aprendiz, pasó sin apuro 1,000 metros, en 1.6.

Fe, dirigida por L. A. Fuentes, se floreó 1,200 metros, al carrerón, en 1.26.

Wandsworth y Cómico, ambos montados por aprendices, trabajaron una vuelta, en 2.18, ganando el primero por cinco cuerpos.

Old, manejado por R. Díaz, pasó, a valuntad, una vuelta, en 2.24 2|5.

Pizarro II, montado por T. Cortés, trabajó 1,800 metros fuerte, en 2.4.

Querido, conducido por A. Silva, trabajó una vuelta y 400 metros, en 2.44, marcando 2 1|2 en la primera vuelta.

Fame, montado por P. Rebolledo, atropelló fuerte 1,000 metros, en 1.5.

Merchant, dirigido por R. Díaz, pasó 1,600 metros, en 1.52 3|5.

Floreciente, manejado por H. Contreras, largó 1,600 metros, en 1.51 2|5.

Dulce y Sabrosa, manejada por L. Montero y Frascatti, por un aprendiz, cotejaron 1,400 metros, en 1.32 3|5 llegando iguales.

Brussiloff, montado por M. Morán y Fine Champagne, por un aprendiz, pasaron 1,400 metros, en 1.37, llegando iguales.

Juliano, conducido por J. F. Bernal, movió 600 metros repetidos, marcando 40 2|5 la última vez.

Thermidor, con la monta de J. Leiva y Empresa por A. Silva, largaron 1,200 metros, en 1.18, ganando el primero por un cuerpo.

Orcajo, manejado por R. Díaz, pasó una vuelta fuerte, en 2.16 2|5.

Oregón, montado por un aprendiz, atropelló 1,000 metros, a voluntad, en 1.8.

Turpín, dirigido por L. H. Fuentes, pasó una vuelta en 2.15.

Konak, montado por un aprendiz, movió 800 metros, en 53.

Sans Atout, manejado por un aprendiz, pasó 1,400 metros, en 1.37 3|5.

Cora, montada por A. Silva, largó 1,000 metros, en 1.6.

Esquife, conducido por un aprendiz, y Silver por A. Silva, trabajaron 1,200 metros, en 1.18, ganando el primero por un cuerpo, el que completó la vuelta en 2.18 2|5.

Labriego, montado por un aprendiz, pasó sin apremio 1,400 metros en 1.36 3|5, siguió hasta completar la vuelta a voluntad en 2.20.

Priorato, montado por J. F. Bernal, largó 1,400 metros, a voluntad, en 1.41.

Fragata, montada por un aprendiz y Juanchera por M. Morán movieron 400 metros en 25, llegando iguales; después de un descanso repitió Fragata igual distancia en 26.

Bishop, con la monta de J. F. Bernal, pasó al carrerón 1,800 metros, en 2.7.

Esopo, manejado por un aprendiz, largó 1,000 metros, en 1.5 4|5.

NOTICIAS DIVERSAS

De Angol.—Al corral del preparador Audovino Huerta han llegado de Angol dos potrillos de dos años: uno es hijo de Burlesco y Mala Lengua, y el otro por Burlesco y Chicana, propio hermano de Darwin.

Ambos potrillos son propiedad del señor José Olegario Cortés.

Las carreras del 19.—Erradamente informados, dijimos ayer que las carreras del 19 en el Hipódromo Chile serían con fines de beneficencia, y destinadas al Estadio Nacional.

Estas carreras se efectuarán el 19 de Octubre próximo, y no el 19 del actual.

A propósito de la fecha fijada para este beneficio creemos que no es la más apropiada, pues ese día los estudiantes celebran su fiesta anual, lo que indudablemente quitará gran parte de interés a la reunión.

SOCIABILIDAD OBRERA

Unión de los Tipógrafos.—Mañana Domingo 15 de Septiembre, a las 14.30 (antes 2.30 P. M.), se reune el cuerpo directivo de esta institución para resolver diversos asuntos.

Concurrirá la delegación que fué el último Domingo a Valparaíso compuesta de los señores J. Lorenzo Pacheco, Marcial Barrera, Rogerio Rosas, Fortunato Naranjo y Eusebio Ruiz. Dará cuenta detallada de su cometido.

Los aspirantes a socios señores Luis Leopoldo Jaña S., Romilio Guerra Vergara y Luis A. Lastra Guerrero deberán concurrir a prestar la promesa reglamentaria.

—A las 16 horas (antes las 4 P. M.), junta general extraordinaria, continuación, para seguir con los estatutos sociales.

—El señor tesorero recomienda a los señores recaudadores sean activos en su misión a fin de que al finalizar el año no haya ningún socio atrasado en el pago de sus cuotas.

Todos los Domingos atiende desde las 14 (antes 2 P. M.) hasta las 17 1|2 horas (antes 5. 1|2 P. M.)

Federación Instructiva Obrera. — Hoy Sábado gran baile social a las 21 (antes 9 P. M.). Se repartirán números a las señoritas asistentes para la rifa que se llevará a efecto en los días 18 y 19.

Mañana matinée a las 16 (antes 4 P. M.)

Centro Recreativo Centenario de Maipo.—Se comunica a los señores socios y socias que mañana Sábado se llevará a efecto una velada en nuestro salón social a las 21 (9 P. M.) por lo que se ruega asista el mayor número posible, porque en adelante se tomará muy en cuenta las inasistencias.

Sociedad La Democracia.—Hoy a las 21 horas (antes 9 P. M.) se llevará a efecto en esta Academia un baile-tertulia. Con gran entusiasmo se está preparando una gran velada literario-musical, para las fiestas patrias. Próximamente daremos a conocer el interesante programa con que se desarrollará dicha fiesta.

Unión de Carpinteros y Ramos Similares en Resistencia.— Asambleas diarias para tratar de la huelga y boycot al contratistas de las nuevas tribunas del Club Hípico, a las 19.30 (antes 7.30 P. M.) en Eyzaguirre 718. También se avisa que el aniversario social se efectuará el 22 del presente mes y las entradas están listas a cualquiera hora.

Centro Familiar El Triunfo.— Hoy baile social a las 21.30 horas (antes 9 1|2 P. M.)

Mañana, tarde y noche, baile a la hora de costumbre.

Sociedad de Artesanos La Unión. —Sesión de directorio celebrada el 12 de Septiembre ae 1918, presidida por don Carlos Narvaez.

Fueron aceptados como socios los señores Lautaro Vera Tapia, presentado por el señor A. Orellana; el señor Manuel Sierra Olivares, por el señor Luis Correa Barahona; el señor Francisco Sepúlveda Muñoz, por el señor Amador Gutiérrez; el señor Víctor Oyarzún Núñez, por el señor Patrocinio Oyarzún.

Se tomaron los siguientes acuerdos: Aceptar el balance presentado por la tesorería, del sorteo del sitio, efectuado el Domingo 1.o de Septiembre y cuyo saldo a beneficio asciende a la cantidad de $ 3,132.70.

Se acordó comisionar al director don Luis Correa Ramírez para que en su viaje a la Argentina salude a los obreros de esa nación, como también a los del Uruguay, dándoles a conocer los sentimientos de solidaridad y fraternidad que existe entre la clase trabajadora de este país, para con los trabajadores de todo el continente suramericano.

Academia de Baile La Santiago.—Hoy a las 21 horas (antes 9 P. M.) se llevará a efecto un baile social.

Los bailes que se efectuarán en celebración del aniversario patrio se efectuarán los días Martes 17 a las 21 horas (antes 9 P. M.), gran baile extraordinario; Miércoles 18 a las 16 (antes 4 P. M.), gran matinée; a las 21 (antes 9 P. M.) baile de gala amenizado por escogida orquesta; Jueves 19 a las 16 y 21 horas (antes 4 y 9 P. M.) gran matinée y baile social.

Centro Recreativo La Cisterna.—Hoy Sábado habrá baile-tertulia dedicado a los socios y sus familias. Principiará a las 21 horas (antes 9 P. M.)

Mañana la matinée que este Centro dedica a las familias que no pueden asistir en la noche dará principio a las 16 h. (4 P. M.) teniendo preparado un variado programa que será intercalado en los bailes. Las señoritas que asistan serán obsequiadas con flores y dulces.

Por la noche el baile tertulia dará principio a las 21 horas (antes 9 P. M.)

Local: Paradero 16 de los carros Cisterna.

Centro Obrero Chile-Argentina. — Unión Americana 55.—Hoy Sábado a las 21 horas (antes 9 P. M.) tendrá lugar la clase que hemos anunciado en honor de los socios honorarios.

Mañana Domingo escogida matinée familiar a las 17 horas (nates 5 P. M.) con un variado programa.

Centro Académica Honor y Amistad.—Con fecha 26 del mes pasado un numeroso grupo de vecinos del barrio Estación (Avda. Latorre) se reunieron con el objeto de fundar una entidad social en esta localidad.

En una de las varias reuniones que se han venido celebrando desde aquella fecha se dió por constituída esta Sociedad, la que se denominó con el nombre que encabeza estas líneas, a la vez que se nombró el directorio en propiedad que regirá los destinos desde esta fecha.

Presidente, señor Ramón Corral P.
Vicepresidente, señor Benito Torres.
Secretario, señor Arturo González.
Prosecretario, señor José Pareto.
Tesorero, señor Luis Sáez.
Protesorero, señor Carlos Flores.
Directores: señores Miguel Piña, Emilio 2.o Pareto y Arístides Muñoz.
Comisión de contabilidad: señores Humberto Pareto y Luis Urbina.

Entre otros acuerdos de importancia y relacionados con la marcha de esta nueva institución se han tomado los siguientes:

1.o Autorizar al tesorero para percibir los valores por cuenta de la Sociedad;

2.o Nombrar una comisión para adquirir un local social, compuesta de los señores Emilio 2.o Pareto, Miguel Piña y Carlos Flores.

3.o Comisionar a los señores C. Flores y L. Sáez para visitar al señor B. Torres, enfermo de gravedad;

4.o Sesionar los Lunes y Sábado de cada semana hasta nuevo acuerdo;

5.o Considerar fundadores tanto a las señoritas como a los caballeros que se hayan inscriptos hasta antes del 26 del presente mes y siempre que los últimos cubran el valor de $ 5. Después de esa fecha serán considerados activos simplemente los que se acepten como socios al pago de $ 5 de incorporación más la cuota mensual ordinaria que desde esa fecha regirá anticipadamente para todos.

Hasta hoy han sido aceptados en calidad de socios fundadores los siguientes señores: Juan Torres, Agustín Aguilera, Alfonso Galvarini, Manuel Silleros, René Mioranza, Enrique Mioranza, Enrique Fernández, Carlos Soto, Alfredo Guzmán, Enrique Céspedes, Francisco Luzoro, Italo Sermini, Alfredo Knüst, Ramón Corral P., Benito Torres, Arturo González, José Pareto, Luis Sáez, Carlos Flores, Miguel Piña, Emilio 2.o Pareto, Arístides Muñoz, Humberto Pareto, Luis Urbina, Rodolfo González, Francisco Cornejo.

Centro Familiar Español.— El Domingo próximo a las 21.30 (ant. 9.30 P. M.), celebrará este centro una función de gala en honor del consocio señor José D. Casas Güell.

Se ha confeccionado para esta fiesta un selecto programa con números de música, declamación e interpretación de algunas obras teatrales.

Se nos encarga citar a los socios para una junta general que se efectuará el Domingo 15 a las 14.30 (antes 2.30 P. M.).

Centro de Alumnos y Ex-Alumnos

Centro de Alumnos y ex-Alumnos de la Escuela Nocturna Exequiel Vilches.— En su última sesión de junta general este centro acordó:

1.o Celebrar su aniversario social el 28 del presente mes, aceptando la cooperación que ofrece el Centro Arte Teatral.

2.o Agradecer a los señores Pedro Solís y Belisario Andrade los obsequios que han hecho al centro, para premios de la rifa que ha organizado.

3.o Expresar a los señores Luis A. Muñoz y Armando Mandujano T., la sincera gratitud de la institución, por el obsequio de $ 20 que hizo el primero y por la plancha y timbre social que regaló el señor M. Mandujano.

4.o Citar a los miembros de la Comisión de Fiesta para hoy 14 a las 20.30 horas (ant. 8.30 P. M.) y que son los señores C. González, G. Brito, M. Vera, M. Castro, E. Romo, L. Ramírez, A. Belmar, M. González y A. Rojas.

Federación Metalúrgica de Chile. — Esta Federación que se inició el [illegible] o del presente después de varias reuniones preparatorias de los gremios de Torneros, Mecánicos, Caldereros, Herreros, Modelista y Fundidores, se acordó hacer extensiva en toda la República su fundación para que se hagan representar las instituciones que estén dentro de la Metalurgia para preparar los trabajos para una próxima Convención Nacional. El comité ejecutivo quedó compuesto como sigue:

Presidente, Anatolio González U.; secretario general, Arturo González Toledo; secretario de actas, Francisco Viveros y tesorero, Froilán Luque.

Cítase para hoy a las 16 horas (ant. 4 P. M.) al consejo en su sa-

EL DEPARTAMENTO DE AVISOS
TELEFONO 3113
Atiende de 9 de la mañana a 10 de la noche.

• AVISOS ECONOMICOS •

TARIFA AVISOS ECONOMICOS
Cada palabra (mínimum 6 palabras por aviso) .. $ 0.02

Descuentos: De 5 a 10 publicaciones seguidas, 5% — De 11 a 20, 10% — De 21 a 30, 15%

lón social, Cueto 247, aunque llueva.
Toda correspondencia será dirigida a Casilla 4674, Correo 2.

Sociedad Fermín Vivaceta.— La Sociedad Fermín Vivaceta, compuesta de carpinteros y ebanistas, prepara una velada literario-musical para festejar el 108 aniversario de nuestra independencia.

Esta velada está a cargo del cuadro de comedias y zarzuela "El Arte Criollo".

Este acto literario-musical será amenizado por la banda de músicos de la institución, y se llevará a efecto el 17 del presente a las 21 horas (ant. 9 P. M.).

Centro Recreativo La Ilustración. —Bascuñán 542.— Debiendo efectuar el Sábado 14 una fiesta en el local el Compañía Chilena de Tabacos F. C. Femenino, con motivo de presentar oficialmente un primer equipo a los deportistas de Santiago, este Centro se hace un deber en invitar a esta fiesta a todas sus relaciones sociales.

El Domingo próximo matiné a las 16 1|2 (ant. 4.30 P. M.).

Consejo Federal número 1 de la Federación Obrera de Chile.—Solemnes prometen resultar las veladas durante las fiestas patrias que efectuará este Consejo en su local, situado en Bascuñán Guerrero número 542.

La primera de estas fiestas—que promete un hermoso resultado— se realizará el 17 en honor del señor Enrique Bravo, presidente en ejercicio de este Consejo que en Octubre próximo emprenderá viaje a Estados Unidos en busca de horizontes mejores a su actividad.

El día 18, celebrará este Consejo su 9.o aniversario con una fiesta de gala en honor de los socios y sus familias, y de las familias del barrio, siendo este día la entrada completamente gratuita.

Se cita a los federados de este Consejo a junta general ordinaria para el Domingo 15 a las 9 1|2 horas. Se recomienda la asistencia.

CITACIONES

Circulo Arturo Prat de la U. N.— Cítase a los miembros del directorio a sesión extraordinaria para hoy a las 20 1|2 horas (ant. 8.30 P. M.) en punto en nuestra secretaría, Avenida Matta 1188.

Se cita a sesión ordinaria para el Lunes 16 a las 21 horas (ant. 9 P. M.) en nuestra secretaría. Ruégase la asistencia a la Comisión de Sanidad.

Sociedad Unión y Protección de Estucadores.—Se cita a junta general para mañana a las 15 horas (ant. 3 P. M.).

Centro Académico 1.o de Mayo.— Mañana sesión a las 20 1|2 horas (ant. 8 1|2 P. M.) y baile social a las 21 1|2 horas (ant. 9 1|2 P. M.).

Consejo Federal número 3 de Hojalateros y Gásfiters.— Cítase a asamblea general para mañana a las 14 horas (ant. 3 P. M.). Local: Bascuñán 542.

Bombas

CUERPO DE BOMBEROS.—QUEda suspendido el ejercicio combinado a que se había citado para el Domingo 15 a las 9 horas.—Elías Díaz Sánchez, secretario general.

1.a COMPAÑIA DE BOMBEROS. — Santiago.—De orden superior, se suspende el ejercicio combinado a que estaba citada la Compañía para el Domingo 15 del presente.—El Ayudante.

2.a COMPAÑIA DE BOMBEROS.— Esmeralda.—Cito a la Compañía a ejercicio combinado para el Domingo 15 del presente a las 8 3|4. Uniforme de trabajo. Reunión: Plaza Ercilla.—El secretario.

4éme. COMPAGNIE DE POMPIERS. Pompe France.—Par ardre supérieur l'exercise combiné annoncé pour Dimanche prochain n'aura pas lieu. L'Académie générale el l'exercice de Compagnie convoqués pour la meme date ont été reuvoyés à Lundi 16 courant à 21 heures 30 précises.—L'Adjudant.

7eme. CIE. DE POMPIERS "HONneurs et Patrie.—Exercice combiné pour le Dimanche 15 courant a 9 h. Reunion: Parque Cousiño. Tenue de travail.—L'Adjudant.

9.a COMPAÑIA DE BOMBEROS.— Deber y Abnegación.— Cito a la Compañía a Academia general para el Sábado 14 del presente a las 21.15 horas (ant. 9.15 P. M.). Uniforme de trabajo.—El secretario.

10.a COMPAÑIA DE BOMBEROS.— De orden superior, cito a la Compañía a reunión para el Lunes 16 del presente a las 21.30 h. (9.30 P. M.). Orden del día: renuncia del jefe de máquina, elecciones a que haya lugar, asuntos varios y reforma del reglamento.—El Secretario.

12.a COMPAÑIA DE BOMBEROS.— Chile Excelsior.—De orden superior, se suspende el ejercicio combinado a que estaba citada la Compañía, para el Domingo 15 del presente a las 9.—El Ayudante.

Económicos

BUENAS OJALADORAS DE mano se necesitan. Compañía 1060. x-7854-16-i

PIANOS, PIANOS NUEVOS VENdo, gran ocasión con piso y aisladores. Casa Silva, Nataniel 135. x-7855-14-i

VESTIDOS ELEGANTES, ABRIgos, sombreros blusas, ternos, sobretodos. Realizo, Riquelme 630. x-7852-18-i

OCASION. TRAJES PARA SEñoras, elegantes y sencillos. Véndese, baratos. Sotomayor 430. x-7851-17-i

RANCAGUA, 7 1|2 CUADRAS, riego, casa, arriendo, vendo, permuto. Providencia, Manuel Infante 679. x-7850-15-i

CASA BAJA NECESITASE, arrendar central cerca carros, pago $ 300 urge, interesados, dirigirse Agustinas 1152. x-7866-14-i

VENDO LINDO AUTOMOVIL Landaulet Protos, Santo Domingo 843. x-7870-15-i

VENDO BILLAR EN BUEN ESTADO completo. Recoleta 530. x-7863-14-i

VENDO DOS PIANOS, RECOLEta 630. x-7864-14-i

ANTICIPO DINERO, POR CArruajes, automóviles, menajes, pianos, joyas, bonos, etc., se atienden llamados a domicilio. Teléfono Inglés 2050. La Joven Chilena, Recoleta 530. x-7861-17-i

VENDO AUTOMOVIL FORD Y victoria llanta de goma. Recoleta 530. x-7862-14-i

BANDERAS CHILENAS INGLEsas, españolas, francesas, italianas, argentinas, brasileras, de ocasión, vende, Bandera 34. Oficina 6. x-7873-14-i

PLANTAS ORNAMENTALES PAra parques, jardines, vende, Jardín Vicuña Mackenna 4. x-7872-16-i

AUTOMOVIL EUROPEO DE marca acreditada, landaulet, limousine en perfecto estado con generador eléctrico propio se vende, de ocasión. Tratar: Estado 251. x-7871-14-i

NIÑO NECESITO, PARA LIMpieza y mandados con recomendación. Estado 379. x-7875-14-i

NIÑO 12 AÑOS NECESITO ASEO de casas, con recomendación o madre. Recoleta 287. x-7874-14-i

Comercio

REALIZO VESTIDOS, ABRIGOS, sombreros. Brasil 33. X-7805-14-i

BANDERITAS CHILENAS PARA sellar cartas y adornar libros, 40 por un peso. Necesito agentes. Hawkins. Casilla 2536. x-7827-15-i

¡¡GRAN BARATURA DE CALZAdo!! "La Chilenita", San Diego 628. x-7844-15-i

80 CTS. PAR ZAPATITOS GUAgua, blancos o café, "La Chilenita", San Diego 628. x-7844-15-i

$ 1 PAR BOTITAS BLANCAS O café, "La Ghilenita", San Diego 628. x-7844-15-i

1.80 CALZADO CLAVADO CHICO, "La Chilenita", San Diego 628. x-7844-15-i

2.20 ZAPATITOS DE CHAROL, "La Chilenita", San Diego 628. x-7844-15-i

2.80 BOTITAS CHAROL CON COlor, "La Chilenita", San Diego 628. x-7844-15-i

"LA CHILENTIA", SAN DIEGO 628, abierta los días de fiesta medio día. x-7844-15-i

"LA DALIA". CACHEMIRA FRANcesa para luto. 14-i.

"LA DALIA". ¡¡GRAN OCAsión!! Velos de hilo lindos dibujos, a $ 2.00 metro. 14-i

"LA DALIA". ¡¡APROVECHE USted!!. Corsés marca "La Dalia", $ 8.50 c|u. 14-i

"LA DALIA". ¡¡INCREIBLE!! Percalas estampadas $ 0.85 mt. 14-i.

"LA DALIA". CREPE GEORGIna 1|2 seda $ 4.50 mt. 14-i

"LA DALIA". LANILLA PARA bandera. 14-i

"LA DALIA". ESPECIALIDAD EN géneros de lana negros y azul marino. 14-i

"LA DALIA". DELICIAS 1017 AL 1021. 14-i

ANTIGUA CASA HEMETTE, COcinas económicas, útiles y accesorios. Carmen 315. x-7687-7-j

FOTOGRAFOS Y AFICIONADOS, llegó nueva partida de placas mar ca Imperial. a los siguientes precios: 18x18, $ 6.00; 12x16½, $ 5.00; 9x12, $ 3.00. Fotografía Pérez Cruchaga. x-7594-15-i

FABRICA DE CARPAS, TELOnes. Se hacen cortinas para almacenes, carpas de campaña, cortinas para patios y galerías, hamacas, almofrees, etc. Manuel Rodríguez 117. Tomás Novart. — 31-i

Ocupaciones

COCINERA QUE SEPA, NECEsito. Andes 2631. — X-7812-15-i

BUENOS OPERARIOS SASTRES para trabajar adentro, se necesitan: Compañía 1060. x-7740-17-i

GRABADOR LITOGRAFO PARA grabados comerciales, agua fuerte, letra inglesa, cromo y lápiz, se necesita para provincia. Dirigirse a San Antonio 164. x-7816-15-i

BUENAS CHALEQUERAS Y PANtaloneras, con muestras, se precisan. Compañía 1060. x-7739-17-i

Instrucción

Academia de Idiomas "The Berlitz School"

Enseñanza rápida, método práctico. Profesorado Inglés y Norte-Americano.

Secciones anexas de Matemáticas, Contabilidades, Taquigrafía.

Precios módicos. Facilidades de pago.

Pidan datos: Ahumada 35.

"La Chilenita"
San Diego 628
Esta Zapatería estará abierta los días de fiesta medio día.

Septiembre 14
San Victor
CAMBIO
Banc. 16 15/32 | Com. 16 9/16
ORO: 39.80%.
Equivalencias del Cambio

1 £ vale	14.57.31
1 Franco	0.56.02
1 Dólar	3.09
1 Peseta	0.72.46
N. Argentino	1.39 1/2

GRAN BOTERIA "EL CONDOR"
PUENTE 716
Permanente realización en calzado de todas clases. Surtido completo en obra fina para caballeros y señoritas, a precios sin competencia
LUIS A. ZUÑIGA
Ex-jefe de la Botería "Arco Iris"

CONFITERIA "PARIS"
A. ROBINET
Gran surtido de Postres y Confites Los mejores Pasteles y Helados Orquesta de 15 a 18.
Compañía esq. Plaza. — Teléf. Ing. 964

• COKE COMPRIMIDO •

EL REY DE LOS COMBUSTIBLES EN USO EN EUROPA PARA COCINAS, CALDEROS, ESTUFAS, NO HAY QUE MOJARLO. BASTA ENCENDERLO COMO EL COKE DE GAS, A

$ 5.90 EL QUINTAL

PUESTO A DOMICILIO, OFRECEN
FARREN Y FERRAN
GALERIA ALESSANDRI No. 14

Cambio de Monedas
LA UNIVERSAL
Cas. 548. - Teléf. Ing. 1585
Estado 251, Santiago, Chile
Compra y venta de toda clase de monedas extranjeras y del país. Giros sobre el extranjero. Compra y venta de acciones y bonos.
MUÑOZ DE ARCE HNOS.

AGUILO Hermanos Calle Puente; y En la Fábrica VICUÑA MACKENNA 70.

Gran propiedad de renta sin deuda: $ 75,000
Vendo o permuto por otra de residencia de menor o mayor valor

Gran propiedad de renta vendo: $ 60,000
Produce $ 860 mensuales

PEREZ Y MARTY
SECCION PROPIEDADES. — GALERIA ALESSANDRI 29

CURSOS PARA SEÑORITAS, ESpecialmente atendido por profesoras. Enséñase inglés, francés, castellano, redacción mercantil, aritmética, contabilidad, taquigrafía, escritura a máquina, caligrafía, piano, dibujo, pintura y moral, solamente por $ 30 mensuales; otros cursos para alumnas que hayan hecho pocos estudios, sólo por $ 20 mensuales, todos los ramos juntos. Instituto Mercantil. Bandera 287. (Fundado en 1904). Esquina Huérfanos. Pídase prospectos. Teléfono Inglés, 273. 14-i

EXAMENES: BACHILLERATO de matemáticas, $ 20 mensuales; humanidades 1.o a 6.o año, antiguo y concéntrico. Instituto Mercantil. Bandera 287. 14-i.

CURSOS COMERCIALES, $ 30 mensuales; inferiores, 20; enséñase contabilidad comercial, (o bien agrícola, bancaria, salitrera, minera, militar, industrial, oro y billetes; de sociedades colectivas, en participación comanditaria o anónimas), aritmética, castellano, inglés, francés, caligrafía, redacción mercantil, derecho civil, aduanero y consular. Código de Comercio, moral y escritura a máquina; todos juntos. El primer Instituto de Chile en su género, según la estadística oficial. Enseñanza personal y por correspondencia. Clases: mañana, tarde y noche. Instituto Mercantil, Bandera 287, esquina Huérfanos. Fundado en 1904. Teléfono inglés 273. 14-i

ENGLISH, FRENCH, SPANISH, quickly taught. Instituto de Idiomas. Adquisición rápida y científica de las lenguas. Solicite lecciones de ensayo gratuitas. Preparación rápida para viajar. Berlitz System 782 Moneda. x-7621-15-i

Pensiones

FAMILIA ESPAÑOLA ARRIENda piezas con pensión. San Francisco 221. — X-7797-14-i

FAMILIA, OFRECE PIEZAS pensión, vendo jazmín cabo. Recoleta 287. x-7830-14-i

PIEZAS AMUEBLADAS CON excelente pensión, $ 80; de mesa, $ 55. San Antonio 812. 15-i.

Medicina

INYECCIONES, LAVADOS, CUraciones toda especie, Rosas 2046. 16-i

Compra-Ventas

$ 1,200 PIANO ALEMAN, VENdo. San Francisco 1446. X-7813-14-i

$ 6,000 VENDO DE OCASION automóvil grande, turismo, siete asientos, buena marca, en perfecto estado garantido, magneto Boch, tapicería marroquí. Garage Ejército 755. — X-7807-14-i

$ 800, VICTORIA, VENDO, FLAmante; arneses. Artesanos 999. X-7802-14-i

SE VENDE: ARNESES DE TIRO solo, flamante, tratar: Avenida de la República N.o 184. 14-i.

ALMACEN ABARROTES VENdo, no tiene ninguna deuda. Unión Americana 390. x-7778-16-i

COMPRO NEUMATICOS VIEJOS, rotos, usados, de automóviles. $ 5 pago. Galería Alessandri Oficina 27. — X-7380-19-i

$ 250. VICTORIA EN BUEN EStado, vendo o cambio. Independencia 1130. x-7840-15-i

SE VENDE CANARIOS CANTOres para cría. San Antonio 58. x-7839-15-i

VENDESE LOTE PUERTAS, dos grandes ganchos de luz para frontis hoteles, teatros, etc. Avenida Matta 1163. x-7838-14-i

OCASION. 4 CARRETONES DE reparto vendo en buen estado, verlos: Seminario 360. Tratar: Av. Matta 153 o Av. Las Quintas 84, de 12 1|2 a 14. x-7825-14-i

PAPAS AMARILLAS, SANAS, vende. Echaurren 342. x-7845-15-i

BOLAS DE FIERRO Y TIERRAS de colores, compro. Casilla 1206. x-7826-17-i

COMPRO APARADOR ESTILO inglés, poco uso. Dirigirse: M. F. Correo Ñuñoa. x-7822-15-i

Sombreros de Paja
LA ANTIGUA MATRITENSE
ESTADO 98
Acaba de recibir el más selecto y grande surtido de Sombreros de Paja y los vende a los precios más bajos en plaza. 14-i

BARRACA "MATUCANA", 1161
Vende a precios bajísimos: Cal viva para blanqueos, 80 kilos sacos, Maderas, Cementos.
JOSE AGUILÓ A.

SEMILLA DE CEBOLLA, CALIdad garantida, vende Valenzuela, Mercado Central, interior 162. x-7841-15-i

GLOBOS DE GOMA PARA INflar a gas, vendo por mayor. Galería Beeche, ofi. 43. x-7833-14-i

Arriendos

CASA AMOBLADA ALTOS, CENtral, arriendo a personas honorables. Tratar: Morandé 215. 14-i.

ARRIENDASE $ 300 CASA CENtral, Arturo Prat 287; diez departamentos. Entregable 1.o Octubre. Tratar: Santo Domingo 1318. X-7788-15-i

ARRIENDASE ALTOS, DELICIAS 273. Tratar: 275. x-7818-15-i

NECESITASE ARRENDAR DOS piezas, oficinas abogado, cerca Tribunales. Casilla 419. x-7842-14-i

FAMILIA EXTRANJERA, NECEsita arrendar casa amoblada sin camas, de 7 a 8 piezas. Alrededor de Plaza de Armas o Parque Forestal. Casilla 2384. x-7831-15-i

SE ARRIENDAN LOCALES BAratos para automóviles. Tratar: Av. Francia 1145. x-7821-14-i

NECESITO ARRENDAR CASA barrio Recoleta, Independencia, bajos. Canon $ 150; 7 piezas, patio; dirigirse: A. E., Casilla 763. X-7800-14-i

ARRIENDO DOS PIEZAS PERsona sola. Alameda 24 B. x-7753-14-i

TOMO EN ARRIENDO CASA vieja o sitio entre Alameda y Catedral, Teatinos y San Antonio. Bandera 130. Imprenta Universitaria. x-7762-16-i

ARRIENDASE EN CASA HONOrable, cómodos y elegantes departamentos amoblados, de 3 a 5. Huérfanos 2530. — X-7395-14-i

Propiedades

$ 9,000 VENDO CASITA CENtral. Sirve para negocio. Tratar: Morandé 215. 14-i.

COMPRO CASA VIEJA O SITIO, entre Alameda y Catedral, Teatinos y San Antonio. Bandera 130. Imprenta Universitaria. 16-i.

VENDO CASITA QUINTA. TORO Mazote, dos sitios en Conferencia. Tratar. Bascuñán 94. x-7832-14-i

VENDO SITIO MUY BARATO en La Cisterna, esquina cerrada muralla, parrón frutal, agua potable, una cuadra carros, alumbrado eléctrico. Tratar La Cisterna, Avenida La Granja, 38. x-4508-2-j

CHALETS DE TODOS PRECIOS, modelos a escoger, vendemos por mensualidades $ 40. Carros Macul, a un paso. Moneda 1118. Oficina 18. x-7568-4-j

Varios

ANILLO DE CABALLERO DE oro, con camafeo azul, perdido en la semana antepasada, en el Parque Forestal esquina de Monjitas. Espléndida gratificación al que lo devuelva a Villavicencio 36. X-7814-14-i

$ 20,000 LISTOS PARA SEGUNda hipoteca después de Banco, por propiedad urbana. Morandé 215. 14-i.

SORDOS: AUNQUE SEAN MUY sordos, incurables, o como sean, me obligo a haceros oír bien, inmediatamente, y para siempre; hasta secretamente, si me lo exigen; consultándome personalmente, o por Correo, dirigiéndose a Casilla 3161, en Santiago, al Especialista, **Inventor del "Hectófono"**. x-7849-18-i

DESEO SABER LA DIRECCION de la señora Isolina Román Meléndez. Floridor Castro. Hospital San Juan de Dios, Valparaíso. x-7601-15-i

DIRECCION DE OBRAS PUBLIcas.—Pídense propuestas públicas para la provisión de piezas especiales para cañería de fundición para el agua potable de Curicó. Se admite de fabricación nacional. Las propuestas se abrirán en 4 de Noviembre próximo, a las 15 horas en la Inspección General de Hidráulica, donde pueden consultarse los antecedentes.—Santiago, Septiembre 11 de 1918.—El Secretario General. 28-i

DIRECCION DE OBRAS PUBLIcas.—Pídense propuestas públicas para la reparación del puente carretero sobre el Lircay, en Talca, las que se abrirán el 24 del presente, a las 15 horas en la Inspección General de Puentes y Caminos, donde los interesados pueden consultar los antecedentes.—Santiago, Septiembre 10 de 1918. —El Secretario General. 23-i

Judiciales

APERTURA DE SUCESION. — Está abierta la sucesión de don Enrique Rodríguez Cerda, ante su albacea doña Rosa Puelma v. de Rodríguez, Moneda N.o 1137. x-7865-17-i

REMATE. — POR DECRETO DEL señor juez del 4.o Juzgado Civil de esta ciudad, de fecha 31 de Agosto se ha ordenado sacar a remate el crédito que don Manuel Frías tiene contra doña Gricelda López v. de Cruz, para el 16 de Septiembre a las 15 horas (ant. 3 P. M.). Bases y demás antecedentes secretaría de este Juzgado, expediente Gálmez Hnos. con Manuel Frías. x-1745-11-i

MERCED DE AGUA. — SOLICITA concesión de merced de agua para aprovechamiento de fuerza motriz en conformidad al decreto N.o 254 de 8 de Febrero de 1907. Señor Intendente: Enrique Ariztía A. por don Manuel A. Valenzuela, ingeniero domiciliado en Linares, calle Manuel Rodríguez N.o 660, viene en solicitar una merced de agua para aprovechamiento de fuerza motriz, en el río denominado Ancoa. El volumen de agua que necesito es de dos mil litros por segundo (2,000 litros por seg.) con el objeto de desarrollar una fuerza motriz de 450 caballos de vapor y destinada a generar la fuerza eléctrica necesaria para movilizar la maquinaria que se empleará en la construcción del canal de El Melado. La ubicación de la boca-toma y del punto de restitución al mismo río Ancoa están indicados en el plano que se acompaña, tomando como referencias la quebrada de las Hornillas y las casas del resguardo de las Hornillas, teniendo el canal un largo de 900 metros y habiendo un desnivel de 40 metros entre la boca-toma y el punto de descarga. No hay canales entre los puntos de boca-toma y restitución. El caudal mínimo normal del río, en el lugar de la boca-toma, es de dos mil litros por segundo aproximadamente y no hay instalaciones análogas existentes inmediatamente aguas arriba o aguas abajo de la que se proyecta. Se acompaña por duplicado: a) Un plano de situación de la obra proyectada a escala de 1 a 25,000, con puntos de referencias conocidos; b) Una memoria explicativa con las principales características técnicas de la obra. Ruego a US. ordenar la publicación de esta solicitud por mi cuenta y por tres veces consecutivas en un periódico de la cabecera del departamento, en uno de la cabecera de la provincia y en uno de Santiago y elevar estos antecedentes al Ministerio de Industria y Obras Públicas, pasados treinta días después de la última publicación; en caso de no haber oposiciones y en caso que las hubiere ponerlas en mi conocimiento para poderlas contestar. Ruego además a US. darme por secretaría un recibo en que se exprese el día y hora de la entrega de esta solicitud y de los documentos que la acompañan. Dios guarde a US.—Por don Manuel A. Valenzuela, E. Ariztía A.—Agosto 27 de 1918.—Presentada hoy 27 de Agosto de 1918, a las 2 P. M.—E. Inzulza Q., secretario.— Linares, 6 de Septiembre de 1918.—No 87.— Publíquese por tres veces consecutivas en el diario "La Actualidad" de esta ciudad y en "La Nación" de Santiago. —Anótese.—Solar. o-16-i

INVENTARIO SOLEMNE. — POR resolución del partidor don Antonio Varas Muñoz el 25 del corriente a las 15 horas (ant. 3 P. M.), practicaré el inventario solemne de los bienes pertenecientes a la sucesión de don Enrique Vicuña Subercaseaux en mi oficina Bandera 361.— Santiago, 9 de Septiembre de 1918.—**Pedro N. Cruz**, Notario. x-7776-23-i

REMATE.— EL 8 DE OCTUBRE, A las 15 horas (ant. 3 P. M.), remataránse los sitios 21, 23 y 24 de la Manzana B. del Plano número 2 de la Población Besa por el mínimum de $ 6,440, al contado. Bases y antecedentes en el 4.o Juzgado. Juicio C. Guzmán con G. Soto.—**José A. Alfonso**, secretario. x-7823-17-i

EXTRACTO. — CERTIFICO QUE por escritura ante mí hoy, los señores Juan de Dios Marticorena y José Giordano, comerciantes, de este domicilio, formaron una sociedad comercial colectiva, para jirar en esta plaza en el ramo de abarrotes y frutos del país, por mayor y menor, bajo la razón social de "GIORDANO Y COMPAÑIA", que podrán usar indistintamente ambos socios, quienes tendrán también su administración. El capital social es doscientos setenta y cuatro mil ciento noventa y dos pesos ochenta y cinco centavos, aportados: ciento sesenta y cinco mil pesos por el señor Marticorena en que se avalúan las existencias y cuentas por cobrar del negocio Puente ochocientos cuarenta y nueve; y ciento nueve mil ciento noventa y dos pesos ochenta y cinco centavos por el señor Giordano, en que se avalúan las existencias y cuentas por cobrar de su negocio Bandera quinientos setenta y siete. El Domicilio es Santiago, pudiendo establecerse sucursales donde lo acuerden los socios y su duración cinco años contados desde el nueve del presente día en que se iniciaron las operaciones.—Santiago, 11 de Septiembre de 1918.—**Jorge E. Costa G.**, Notario suplente. x-7803-16-i

SE HA CONCEDIDO LA POSESION efectiva de la herencia de don Jorge Lillo B., a don Eusebio Lillo L., por auto de 27 de Agosto último del 4.o Juzgado. x-7798-17-i

EXTRACTO. — POR ESCRITURA otorgada hoy ante mí, los señores Florencio Magallón y Victoriano Sáez, disolvieron y liquidaron la sociedad "Magallón y Sáez", formada ante el Notario Suplente del infrascripto, don Malcolm Mac-Iver, el once de Febrero de 1916, que giraba en esta plaza en el negocio de casa de préstamos, denominada "Monte-pío El Mono" ubicada en Avenida Matta 1088|1092, quedando don Victoriano Sáez a cargo del Activo y Pasivo.—Santiago, Sepetiembre 7 de 1918.— **Luis Cousiño T.**, Notario. x-7777-15-i

REMATE.— POR DECRETO DEL señor Juez del 2.o Juzgado Civil de esta ciudad de fecha 31 de Agosto, se ha ordenado sacar a remate la propiedad número 550 de la calle Buenos Aires de esta ciudad para el día 28 de Septiembre a las 14 (ant. 2 P. M.). Mínimum la suma de 28 mil pesos. Bases y demás antecedentes secretaría de este Juzgado, expediente Gálmez Hnos. con Manuel L. Olmedo.—El secretario. x-7746-26-i

FOLLETIN (47)

EL DETECTIVE GENIAL

POR **THOMAS W. HANSHEW**

Muchas gracias, señor, me confundo con tantas muestras de bondad, "repuso el detective. "Yo aprecio en lo que vale su ofrecimiento, se lo aseguro, "siguió diciendo Clik con la mas atolondrada expresión del hombre inesperto y corto de genio. Yo tendría el mayor placer de visitar la sala en que tuvo lugar esta triste tragedia y poder ver por mis propios ojos el cuerpo de la desgraciada víctima del puñal asesino. El señor Narkom me ha dicho que yo puedo hacerlo en el momento en que yo quiera, pero como la casa de cada inglés es un verdadero castillo fortificado para los demás, yo he preferido solicitar su consentimiento".

"¡Vaya no más!, señor Land, "dijo con una forzada sonrisa el dueño de casa. "Aunque debo advertirle que allí no encontrará usted huellas de ninguna clase, pues los agentes de la policía secreta ya la han revisado hasta el cansancio".

"¿Han andado en la pieza en busca de los diamantes? "preguntó Clik. "Los ladrones hacen a veces cosas muy raras; y es muy posible que hayan ocultado las valiosas piedras en vez de llevárselas consigo.

"En mi vida no he visto un tipo más id..., "dijo en ese momento el duque, sin poder contenerse; pero no alcanzó a terminar la frase.

"Creo, señor Land, "interrumpió el señor Narkom que yo he olvidado decirle que el señor capitán Glossops pidió a mis agentes que revisaran todos los rincones de la casa, hasta los muebles de la servidumbre, para que se cercioraran de que las piedras preciosas no estaban en esta casa. Naturalmente si los diamantes tan preciados hubiesen estado en esta casa por accidente o por premeditación, ya se hubiera descubierto su paradero. Los diamantes del dios Siva han desaparecido completamente".

¿Y no ha desaparecido ni una sola de las otras joyas que la duquesa tenía consigo? "preguntó Clik.

"Ni una sola, señor Land, "contestó el dueño de la casa.

"Es este un ladrón sumamente raro, pues se ha marchado solo con la mitad del botín que pudo haber recogido. Seguramente la duquesa tenía muchísimas otras joyas, así como también la señora dueña de esta casa. Esos admirables anillos que la señora Glossops luce en sus dedos en estos momentos atraerían sin duda la atención de cualquier bandido que se introdugera a esta casa. Perdóneme, señora..., dijo Clik al inclinarse a mirar de cerca la mano ensortijada de la dama que brillaba con el centelleo de incontables diamantes.

Naturalmente la señora, que tenía la mano afirmada sobre el borde de la mesa, se ofendió vivamente ante esta actitud del detective, debido a las circunstancias por las cuales atravesaban en esos momentos los dueños de la casa. Sus mejillas se tiñeron de carmesí; y aunque se sentía sumamente ofendida, no retiró la mano de donde estaba dejando que Clik examinara las sortijas a su sabor.

"Puedo asegurarle, señor Land, que todas las joyas de la anciana duquesa han sido ya identificadas por el banquero que las guardaba en custodia, y quien no ha encontrado que faltase ni una sola, volviendo la policía a entregarlas de nuevo a su cuidado. Estas joyas", prosiguió diciendo la señora con un acento lleno de resentimiento, "han estado en mi poder desde hace muchos años. No debo dejar de darle las gracias, señor, por su conducta para conmigo; pero debo advertirle que la insinuación que ella encierra no es muy caballerosa".

"Le aseguro, señora", repuso el detective, "que ni por un solo instante he pensado que...".

"Seguramente no, señor Land", interrumpió la dueño de casa, "pues no puedo concebir en qué podía usted fundar tal suposición. Pero usted debe pensar que dadas las circunstancias por las cuales atravesamos en esta casa en estos momentos, su actitud fué de una atención inconveniente y sugestiva de otras cosas desagradables. Hágame el favor de no darme más excusas. Usted tiene permiso, señor Narkom, para mostrar en esta casa todo lo que el señor Land quiera ver".

Y como el señor Land creyó conveniente empezar su tarea de registrar la casa inmediatamente, salieron juntos Clik y Narkom, éste mostraba a su amigo el camino que conducía a la pieza mortuoria".

"No hay duda", dijo el superintendente señor Narkom, "que usted, al observar tan atentamente los anillos que tiene en sus dedos la dueño de casa, se extralimitó inadvertidamente en su misión. Como en aquel mismo momento hablábamos sobre las joyas de la difunta, resultó un poco sugestivo que usted examinara las sortijas de la señora Glossops, una mujer que tiene más de un millón de libras esterlinas".

"No vuelva a pensar que yo haya tenido la idea que usted y los demás creen que cruzó por mi mente, "repuso Clik. "La hermosura de aquellas piedras preciosas me sedujo, así como también las circunstancias tan extraordinarias...".

"¿A qué circunstancias tan extraordinarias se refiere usted? "preguntó Narkom.

"Hay dos hechos muy raros. En primer lugar, tratándose de una mujer de tan refinado gusto como es la señora Glossop, es curioso que haya escogido la claridad del día para exhibir sus dedos ensortijados con tan enorme cantidad de diamantes; y en segundo término, que haya escogido precisamente este día para lucirlos".

"Es posible que ella haya olvidado de sacárselos anoche al acostarse en medio de los afanes de la fiesta que había dado en esta casa; y después con ocasión de la desgracia que ha ocurrido, no habrá tenido talvez tiempo ni ocasión de hacerlo", siguió diciendo el jefe de la policía secreta.

En aquellos mismos momentos llegaban frente a la puerta de la pieza en que yacía la víctima del asesinato. Allí encontraron haciendo la vigilancia al mismo agente secreto que había dejado en la mañana el superintendente Narkom.

Al entrar a la estancia, Clik y el superintendente estuvieron en presencia de la mujer que en la noche anterior había causado tanta sensación con sus diamantes ante los concurrentes a la fiesta social que daban los esposos Glossop. Clik, en el acto se dedicó a examinar de muy cerca las heridas que se habían causado a la duquesa en el pecho y en la parte superior de los brazos. En seguida se volvió a mirar todo lo que había en la pieza.

La sala estaba lujosamente amueblada con el mayor gusto; y era la que convenía a una persona de su rango. La alfombra era de clase riquísima, los papeles que cubrían las paredes eran de los más elegantes que se fabrican. La clase de este papel fué lo que más pareció llamar la atención del detective, al observar que era listado de blanco en dos tonos distintos: uno ligeramente lustroso y el otro opaco; uno parecía una franja de terciopelo y el otro una cinta de seda. Estas franjas venían desde el techo y bajaban hasta el piso de la pieza a una distancia de más o menos cincuenta centímetros una de otra. Esta combinación llamó mucho la atención del detective y la admiración que le causó no la ocultó.

"Como usted ve", dijo Narkom, "amigo mío, no ha habido posibilidad de que alguien saliera de esta pieza sino por la puerta que nosotros hemos usado para entrar. En seguida se dirigió a la puerta que comunicaba la estancia con la pieza vecina y después de pasar a esta acompañado de Clik entraron a una sala vecina que servía de pieza de recibo. Otra puerta que se encontraba a un costado de este salón conducía a una pieza de baño, que tenía piso y paredes de mármol y estaba alumbrada con la claridad del día por medio de una ventana que tenía vidrios iluminados.

"Todas las ventanas y las puertas, "siguió diciendo Narkom, "estaban con llave por dentro cuando se descubrió el cadáver; y todo ha quedado, dicen todos los que viven en esta casa, tal como estaba. No se ha cambiado la colocación de un solo mueble. No hay ni una sola señal de lucha. Allí está el pedazo del cordón de la campanilla tal como estaba con el nudo corredizo que le hizo el criminal para estrangular a la desgraciada duquesa. Allí sobre el peinador están también las dos velas que se encontraron encendidas tal como las dejó la dama de compañía cuando salió antes de ver al joven duque en la escala que conduce a este piso desde abajo".

Clik dió algunos pasos, y después de mirar atentamente las velas colocadas sobre el mueble y a las cuales se había referido el señor Narkom, dijo: "Si no me equivoco, creo que usted me dijo que la duquesa se retiró a esta pieza a las once y media de la noche y que diez o quince minutos más tarde el joven duque subió a esta pieza para tener una entrevista con su pariente. De tal manera que, muy cerca de la media noche la camarera la dejó sola en su pieza. Pues bien ¿no se descubrió el crimen a las tres de la mañana? Es [illegible]lar entonces..."

"¿Qué cosa?" "preguntó Narkom.

"El estado en que se encuentran estas dos velas", dijo Clik sacando una de ellas del candelabro y pasándosela a Narkom para que examinase. Naturalmente cualquiera pensaría que las velas que han estado encendidas durante el espacio de tres horas deberían estar casi consumidas. Sin embargo, como usted ve, estas demuestran haber estado alumbradas solo durante quince minutos.

Después de un rato de silencio el detective prosiguió diciendo: