EDICION DE 16 PAGINAS

OFICINAS: AGUSTINAS 1269
TELEFONOS:
ADMINISTRACION Inglés 650. Nacional 77
REDACCION Inglés 3114
Casill a 81-D

LA NACION

PRECIO: 10 CENTAVOS
NUMERO ATRASADO 20 CENTAVOS
SUSCRIPCIONES
Por 1 ano. . . $ 25.—Por 6 meses. . 14.—
Por 3 meses. . . $ 8.—1 año extranjero $ 50.

AÑO II — Santiago de Chile, Miércoles 2 de Octubre de 1918 — Núm. 631

LAS TIJERAS

El matrimonio— decía el padre Baltar, terciando sin asomos de intransigencia en una discusión asaz profana— el matrimonio... se parece a las tijeras.

—¿A las tijeras, padre?... —exclamó uno de los presentes manifestando extrañeza—. ¿Sabe usted que es una comparación original?

—Más que original, adecuada— declaró el padre, rehusando con una seña la segunda copa de **Kümmel** de Riga—. Las tijeras, como ustedes saben, son un instrumento que consta de dos partes iguales o muy parecidas, unidas por un eje y un clavito del mismo metal. Aunque cada parte de las tijeras sea fina y bien templada, si falta el eje... las tijeras no sirven. Unidas por ese clavito, pueden hacer primores y cortar divinamente la tela de la vida.

—Entendido— dijo otro de los que escuchaban al padre, (hombre experto, algo marrullero y escamón)—. Sólo falta que usted nos diga si cree que abundan las tijeras excelentes.

—Lo excelente no suele abundar nunca... o al menos somos tan descontentadizos que siempre nos parece poco— respondió sonriendo aquel hombre evangélico, y al par (hermosa conjunción) bien educado—. Aunque el intrigulis del matrimonio consiste en el eje... también la calidad de las mitades importa mucho... Entren ustedes en una tienda y pidan tijeras. Les sacarán dos docenas, todas al parecer iguales, todas del mismo coste. Sólo llevándose las dos docenas a su casa y usándolas, podrían hacer verdadera elección: al uso se descubre la condición de la tijera. Las costureras están tan persuadidas de esto, que tijera que les **sale buena** no la darían por una onza. ¡Yo he encontrado tijeras de oro! ¿Qué tiene de particular? ¡El amor natural, acendrado por la ley divina!... Voy a referirles a ustedes un caso que presenció y que me conmovió... aunque no pasa de ser un drama vulgar, y sus héroes gente llana y prosaica...

Hallándome en el convento de S..., para restablecerme de unas calenturas que cogí en Tánger, y que se agarraban como lapas, tuve ocasión de conocer, entre otras muchas familias, a un matrimonio— tenderos de paños, franelas y cotonías, establecidos en los soportales de la Plaza Antigua, no lejos de la Catedral—. No se confesaban conmigo, sino con el cura de su parroquia, pero gustaban de consultarme, amistosamente. Ella se llamaba doña Consuelo y el esposo don Andrés. Acomodados y bien avenidos, podrían ser dichosos si no tuviesen un hijo de la misma piel de Barrabás, que les daba un disgusto cada mañana y un sonrojo cada tarde. Pendenciero, estragado y derrochador, ni las lágrimas de su madre, ni las reprimendas de su padre, ni las exhortaciones que, a ruego de ambos, le dirigí varias veces, consiguieron que renunciase a una sola de sus malas mañas; y en vista de que parecía incorregible el mozo, mi consejo fué que le enviasen a una tierra donde la necesidad y la falta de arrimo le obligasen a mirar por sí.

Cuadró bien la idea al padre, y la misma madre vió que era el único recurso; y habiendo elegido el desterrado Manila, a Manila se le despachó, con muy apremiantes cartas de recomendación para el Rector de un convento de nuestra orden.

A los seis meses empecé a recibir gratas noticias de la conducta de mi recomendado: alababan su laboriosidad, su listeza; iba enmendándose. Los viejos, al saberlo, no cabían en su pellejo de gozo. Era el Rector el que me transmitía tan buenas nuevas, pues el muchacho no acostumbraba escribir.

Así pasó algún tiempo, hasta que un día la carta del Rector, en vez de felicidades, trajo una nueva terrible: el hijo de don Andrés había sido muerto a cuchilladas, en riña, al salir de una gallera. Yo quedaba encargado de ponerlo en conocimiento de los padres.

Triste era la comisión, pero de tristeza audamos rodeados siempre, y juzgando que el padre tendría más fortaleza en el primer momento que la madre, llamé a mi celda a don Andrés, y trasteándole lo mejor que supe, le hice beber el trago. No estuvo reacio en comprender: más bien parece que adivinaba. Apenas indiqué **heridas**, tradujo **muerte**. No lloró, pero la expresión de su cara era la del reo cuando, al abrirse la puerta de la prisión, se encuentra al pie de la escalera del patíbulo— y me sirvo de esta comparación, porque he auxiliado a algunos infelices en tan amargo trance...

Así que don Andrés pudo respirar, cruzó las manos: "Padre, tengo que pedirle a usted un gran favor. Entre los dos, vamos a que no sepa Consuelo lo sucedido. Mi mujer era hace pocos años rolliza y muy fuerte; el tósigo del hijo la ha matado: pronto cumplirá los sesenta, y padece una enfermedad grave, una especie de consunción. Si sabe la desgracia, **se va detrás** en seguida. Si logramos ocultarle que han matado al niño... (le llamaban así, aunque pasaba de los veintisiete) puede que dure algo más. Yo corro con todos los gastos que allá se hayan ocasionado... entierro, justicia.. Perdono de corazón a los asesinos... pero que Consuelo no se entere."

¿Hice bien o mal en acceder? No lo sé; el alma me pedía complacer a aquel desventurado. Cada quince o veinte días iuí a la tienda, con cartas forjadas, que suponía haber recibido de Manila, en que se hablaba del ausente y se alababan sus progresos en el trabajo, la formalidad y la virtud.

Doña Consuelo, en quien el mal avanzaba a ojos vistas y que ya tenía una tos incesante y una fatiga cruel, se reanimaba con la lectura; la celebraba con extremos pueriles, y exigía que don Andrés compartiese su regocijo—. "¿Ves, Andrés, cuántos favores nos hace San Antonio?"— exclamaba con los ojos vidriados por un llanto que yo atribuía al exceso del contento.— "¿Ves qué fortuna? Ya es bueno el niño; ya se porta honradamente. Así que pase allí algunos años... volverá aquí y le pondremos al frente de nuestro negocio. Padre Baltar, voy a darle un poco de dinero para que allá se lo entreguen; bien sabemos lo que es la juventud... y yo no quiero que le falte nada al hijo mío."— Y su marido, ahogándose, poniéndosele la cara de color de violeta, contestaba:— "¡Bueno, mujer: tráele al Padre aquellos treinta duros... pero para eso no es menester afectarse, ¡qué tonta!...

Era una cosa de compadecer: los duros que me entregaba la madre para que los disfrutase el hijo, me ordenaba el padre secretamente invertirlos en sufragios por su alma...

Yo no me apartaba de mi papel un punto, pues veía a doña Consuelo empeorar; cada día hubiese sido más peligrosa la puñalada de la noticia. Don Andrés, o temeroso de una indiscreción mía, o por deseo de no apartarse de la enferma, siempre estaba presente cuando yo iba a acompañarles un rato. Les encontraba juntos como pájaros posados sobre la misma rama y que se apretan para no sentir tanto el frío; ella tosiendo y afirmando que "no era nada"; él, amoratado, semiasfixiado, asmático, pero sacando fuerzas de flaqueza para bromear con su mujer y hasta para echarla flores, lo cual en otras circunstancias me parecía cómico y risible, y en aquellas me enternecía.

Y adelante con la farsa de las cartas, que producían tal efecto en la pobre madre, que hasta creí notar que me hacía señas cuando su marido no nos miraba; señas de aprobación, de súplica, de agradecimiento. Yo las interpretaba así: "Aunque el muchacho haga alguna tontería, siga usted diciendo a Andrés que se conduce como un ángel". Esto no pasaba de suposición mía, pues repito que jamás encontré sola a doña Consuelo.

Una tarde me llamaron a deshora. Don Andrés venía a decirme que su mujer se moría o poco menos, que tenía el capricho de confesarse conmigo precisamente, y que era indispensable inventar una carta con nuevas de que llegaba **el niño**... "A ver si así la sacamos adelante por unos días", añadió, tan tembloroso, que no supe rehusarle este último favor. Apenas entré en el cuarto de doña Consuelo, ésta miró a su marido, y don Andrés salió, no sin hacerme un expresivo gesto, advirtiendo e implorando.

Me acerqué al lecho de la enferma, que movía los labios apresuradamente, como si rezase; me senté a su cabecera y la dirigí esas frases afectuosas que son cucharaditas de bálsamo y que ya por costumbre decimos a los moribundos; pero fué grande mi sorpresa al ver que, volviendo hacia mí un rostro en que brillaba el agradecimiento, y cogiéndome la mano para besarla, me dijo:

—Padre Baltar, ¡qué Dios le pague tanto, tanto tiempo como hace que está engañando a mi marido! ¡Prométame que no le desengañará después de que me muera!

—¿Qué es eso? ¿Engañar?...— pregunté, creyendo que desvariaba con la debilidad y la calentura.

—Si no fuera por usted— prosiguió sin atenderme— Andrés estaría también agonizando, porque sabría lo **del niño**... ¡Qué no lo sepa nunca!

—¿Lo del chico?— exclamé, recordando mi compromiso con don Andrés—. ¡Si el chico está perfectamente, y va a llegar, y abrazará a usted pronto!

—Sí que le abrazaré... en el otro mundo... Conmigo no se moleste, que lo supe al momento, y hasta me lo daba el corazón. ¿Usted cree que no tenía allá persona encargada de escribirme cuanto le pasase a mi hijo? Las cartas venían a nombre de una amiga, y así Andrés no podía enterarse si le sucedía algo malo... Y como yo le había escrito al Padre Rector pidiéndole que sólo le dijesen a mi marido las cosas buenas y alegres... cuando usted venía con las cartas fingidas de que el niño vivía y trabajaba... le ayudaba a usted a engañar al pobre Andrés... que no está nada bueno... y que no le convienen las desazones... Me ha costado trabajo disimular, Padre... porque en tantos años de matrimonio no le he callado otra cosa...

Aquí cortó su narración el Padre, y mirando alrededor, vió nuestras caras animadas por la simpatía más vehemente.

—¡De manera que los dos lo sabían y mutuamente se lo ocultaban! ¡Qué drama interior!— exclamó el que primero había hablado.

—De esas tijeras, Padre— dijo el escéptico—bien puede usted afirmar que eran de oro puro, con incrustaciones de brillantes.

—Puedo afirmar que las he visto abiertas en figura de cruz— contestó el Padre intencionadamente.

PARDO BAZAN

Un huésped de honor

Viene en viaje a Chile, el Ministro de Relaciones Exteriores y futuro Presidente del Uruguay, señor don Baltasar Brum, quien partió a mediados de Agosto último a los Estados Unidos y en atención a una invitación especial que le hiciera el Gobierno de Washington. De paso por Río Janeiro y encontrándose en Estados Unidos, el señor Brum y su comitiva, han sido objeto de grandes agasajos, no sólo por tratarse de una figura importante, de la política americana, sino por investir ella el alto rango

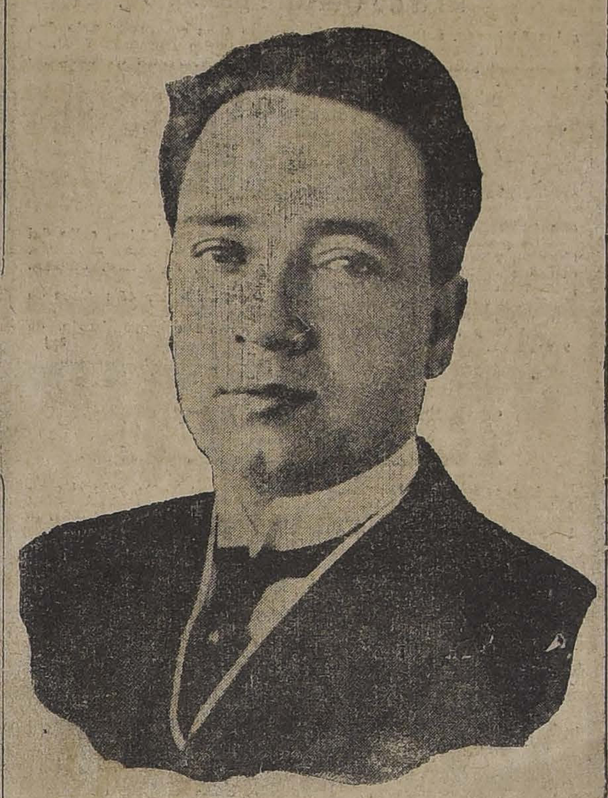

de Embajador en Misión Especial.

Poco antes de que el señor Brum se ausentara de Montevideo, nuestro Gobierno expresó al del Uruguay el agrado con que vería la visita del señor Brum a Chile, deseo que encontró en el Gobierno uruguayo, como en el señor Brum, la más cordial acogida.

Según ha informado el telégrafo, el ilustre estadista de la República Oriental ha sido también objeto de entusiastas festejos, en Panamá y Ecuador, país este último al cual acaba de llegar. En el Perú y en Bolivia se aprestan para hacerle el recibimiento que merece. Entre nosotros aún cuando no se sabe con exactitud la fecha de su llegada, se hacen ya algunos preparativos para agasajar a tan distinguido huésped.

El señor Brum nació en 1883. Desde alumno universitario sobresalió por su rara contracción al estudio, su capacidad, su probidad y por sus dotes de bondad y caballerosidad. Siendo muy joven, desempeñó simultáneamente y por más de dos años, dos carteras difíciles durante la administración del Excmo. señor Batle, conquistando el aplauso de partidarios y adversarios. Electo el actual Presidente Excmo. señor Viera, fué encargado del Ministerio del Interior; pero no tardó en ser necesaria su presencia en el de las Relaciones Exteriores, el Ministerio de mayores responsabilidades, desde que empezó la guerra, y que él, durante dos años, había ya desempeñado con brillo y eficiencia. La actuación del señor Brum al frente de la cancillería de su patria, empezó a notarse con una declaración de solidaridad americana que importaba colocar al Uruguay decididamente al lado de los aliados. La nota en que protestara contra la guerra submarina sin limitaciones, es un documento que habla en forma elocuente de la cultura jurídica de su autor y que honra al criterio moral de una nación. Y ya que nos referimos al internacionalista, debe recordarse su brillante estudio sobre el arbitraje obligatorio hecho a propósito del Tratado de Arbitraje, pactado entre Italia y el Uruguay. Además, de la misión que hoy se le ha confiado, el señor Brum ha desempeñado otras ante los Gobiernos del Brasil y de Argentina; en la que realizara ante el Brasil, le correspondió firmar un Tratado de Arbitraje amplio.

Y, si en la política exterior fué tan hábil, elevada y firme, la acción del canciller Brum, su influencia en la política interna del Uruguay ha sido de las más vallosas, siendo él el principal factor del acuerdo firmado entre los partidos "colorado" y "blanco" para hacer en armonía y sobre moldes de la más avanzada expresión, la reforma de la Constitución Uruguaya, la cual puede estimarse, como la más encuadrada dentro de las aspiraciones de la sociología moderna. En esta gran reforma, tuvo una labor considerable el señor Brum ya desde la tribuna universitaria, ya como diputado y finalmente como Ministro. Atendiendo a esta Constitución y a los fundamentos jurídicos de leyes aprobadas recientemente, se ha dicho que la floreciente República del Uruguay puede tomarse como el más elevado exponente de cultura latino-americana, como el más completo laboratorio de experimentación sociológica.

El señor Brum fué designado a principios de este año, en asamblea solemne, candidato a la presidencia de la República, y se le puede considerar como ya electo en atención a no tener competidor. Deberá asumir, pues, la Suprema Magistratura de la bella y enérgica nación uruguaya, en Marzo próximo.

"La guerra ante la historia y la ciencia"

Recientemente acaba de publicarse un nuevo libro del señor Enrico Piccione, cuyo título es "La guerra ante la historia y la ciencia".

El señor Piccione tiene una reputación bien formada entre nos-

otros como hombre de letras, por haber desarrollado en nuestro país una gran parte de su labor intelectual.

Su producción literaria vése enriquecida con esta nueva obra, en la cual está tratado un tema que trae preocupado al mundo entero: la guerra europea.

La obra primorosamente impresa contiene innumerables ilustraciones, lo que la hace doblemente aceptable: por su presentación y por su tema.

He aquí los principales puntos que abarca este trabajo:

"Los derechos de Italia. El ideal nacional suyo y del mundo civilizado. La Liga de las Naciones para el Derecho y la Civilización.—Las Américas ante el conflicto europeo. La evolución histórica en el espíritu de los pueblos, en el fundamento del Estado y en la mentalidad de los grandes estadistas en la época moderna. Carácter de la guerra actual ante la Ciencia. La obra patriótica de las colectividades de los Aliados en el Continente latino-americano".

No hay Osos

Estoy un poco desencantado. Yo creía encontrarme aquí al oso alemán, muy serio, muy sucio, muy grosero y muy grave. Creía que los cafés estarían llenos de osos, los cuales, con gafas sujetas a las orejas, leerían solemnemente las páginas góticas del "Berliner Tageblatt".

Los bailes de Berlín, que son tan tos y tan grandes, yo me los imaginaba poblados de osos que danzaban pesadamente estrujando entre sus brazos las mórbidas carnes de las alemanas. Osos por todas partes. Las autoridades prusianas les ponían a algunos un bozal y los llevaban por las calles sujetos de una cuerda.

Confieso mi equivocación. Estos alemanes ni siquiera son groseros. Uno se sienta con ellos en el café sin que nunca le den un zarpazo. Llevan el pelo muy bien alisado y hasta sonríen frecuentemente. Han perdido toda su antigua gravedad de osos y, muchos de ellos, no son filósofos. El berlinés de hoy se viste a la inglesa y es un hombre sociable. Se le puede llevar a una reunión de muchachas sin temor de que diga cosas muy importantes. Es un hombre fino, correcto, casi mundano, y yo estoy desencatado con él.

Antes, los jóvenes alemanes eran otra cosa. Cada uno de ellos tenía un su casa un libro muy grande, y se pasaba las noches leyéndolo a la luz de una vela, porque todavía no había electricidad en Berlín. Estos jóvenes estaban muy flacos y eran muy altos. Las piernas le crecían visiblemente bajo la mesa de estudio. Llevaban unas gafas muy gruesas sujetas a unas orejas muy largas. A través de esas gafas, los jóvenes alemanes tenían una visión muy seria de la vida. Cuando salían a la calle se ponían unas levitas científicas, todas llenas de manchas, y se echaban debajo del brazo los enormes volúmenes. Pasaban años. Los jóvenes se hacían viejos. Los estudiantes se convertían en profesores. Les salían unas barbas que no cuidaban nunca, se les caía todo el pelo de la cabeza y se ponían gordos. Las levitas, sin embargo, eran las mismas y, como les venían sumamente estrechas, las llevaban siempre abiertas y flotando a todos los vientos.

¿Quién no ha visto en las viñetas ese tipo clásico del estudiante y del profesor alemán? Y este tipo no es cómico más que desde un punto de vista. Es cómico, suponiéndole en un salón, entre gentes de mundo y únicamente en un medio así. En su propio medio— el estudio y el de la ciencia—, aquellos osos mal lechés resultaban estimabilísimos.

Pero ya no hay osos en Berlín. Por lo menos no salen a la calle ni van a los cafés. El berlinés contemporáneo es todo un hombre de sociedad, amable, fino, obsequioso, y tan agradable, que en muchos casos no sabe ni siquiera griego.

JULIO CAMBA

POR SU CALIDAD
Por su exquisita fragancia y propiedades de embellecer la tez, la crema Sarah es indispensable. Pedirla en negocios surtidos. 4-j

El capitán de infantería del ejército japones

Sr. KAKUSABURO FUJITANI, EN LA CAPITAL

Objeto de su viaje.--Estudio de los problemas de la guerra.

Cordiales relaciones del Japón con Estados Unidos y Rusia

VISITA AL BUQUE ESCUELA "LAUTARO"

En el expreso de la mañana llegó ayer a esta capital el capitán de infantería del ejército japonés señor Kakusaburo Fujitani.

Nuestro deber de periodistas nos llevó al Plaza Hotel: preguntamos por el señor Fujitani. Ha salido, nos contestan, pero es preciso esperar, y al fin, después de una hora perdida nos dicen que el señor capitán nos espera.

Su apariencia es marcial; sus gestos ceñidos a la disciplina. En sus ojos rutilantes y en el semblante rígido, que trata de hacer amable, se ve su bravura y serenidad.

—Sin más preámbulo que aquel que exige la cortesía, le rogamos nos diga el motivo de su viaje.

—Salí del Japón, a fines del mes de Julio, nos dice. El objeto de mi viaje es conocer las instituciones de este país, por el cual existen en mi patria vivas simpatías. Muy pocos conocen allá la organización política y comercial de los Estados sud americanos, y si algo saben, lo saben imperfectamente, porque no existen hoy medios fáciles y expeditos, de comunicación que acerquen a estos países con los nuestros. Estamos tan lejos! Pero cuando hay buena voluntad y algo de curiosidad, todo se consigue. El Ministerio de la Guerra me concedió permiso para trasladarme a esta República. Soy capitán de infantería en servicio activo y de ahí que este viaje tuviera que ser consultado a mis superiores. Para gozar, pues, de estas vacaciones, que suelen durar seis o siete meses, según lo disponen las ordenanzas militares, pensé que nada mejor podía hacer de mi vida que venirme a este país, conocerlo, amarlo más si cabe, y estudiar en el seno del ejército chileno todo aquello que a mi juicio fuera interesante y nuevo, pues no se me oculta que la preparación militar chilena es muy digna de encomio y nada tiene que envidiar a la que se da en Europa.

La guerra actual, tan llena de sorpresas y de artimañas, está dando cada día lecciones al mundo entero. Las empresas formidables de los ejércitos necesitan resolverse de antemano, y es por eso que el estudio de la realidad interesa aún a los pueblos que están alejados de la conflagración. Nuestro ejército, incansable en el estudio de estos problemas, anota esas lecciones y les da la forma que más convenga para el desarrollo y eficiencia de sus unidades. Es un trabajo laborioso, firme, donde hay que poner todos los esfuerzos y las meditaciones. Esto es lo que hacemos cuando estamos libres momentáneamente del servicio, y sobre todo en un país extranjero, como Chile, que tan nuevas y fecundas ideas aporta al progreso de las naciones.

Logrando este viaje, el señor Ministro de la Guerra me ha comisionado para que haga los estudios de que ya he hecho referencia. Creo que encontraré aquí amable acogida en el Ejército chileno.

—Las relaciones del Japón con Estados Unidos y Rusia ¿son cordiales?

—Sin duda alguna. El Japón ha hecho declaraciones muy precisas en ese sentido. Las relaciones son cordialísimas y prueba de ello, es que se le han facilitado, a Estados Unidos, más de 300.000 toneladas de fletes, con las que ya ese enorme pueblo puede ayudarse en los transportes de material de guerra, a los campos de lucha. En cuanto a Rusia, vemos en ella una colectividad amargada por el infortunio y por el anhelo alemán de dominar al mundo. Nosotros le ayudamos ahora para que obtenga el derecho más sagrado: la libertad. Se hará cuanto se pueda en este sentido, y cuando obtengamos la victoria, el Japón volverá a su vida de paz y de trabajo, con la satisfacción de haber cumplido con un deber.

—Su viaje, señor Fujitani, ¿ha sido feliz?

—Los viajes distraen y enseñan. En cada ciudad, en cada puerto me he detenido para ver todas las riquezas del Nuevo Mundo. No todo es paisaje; hay en estos Estados algo verdaderamente interesante y es la creciente ambición de los pueblos en marcarse un destino grande y hermoso, cultivando sus instituciones. Chile es uno de ellos. Muy lejos de aquí, en Salina Cruz, tuve ocasión de hablar con marinos y oficiales chilenos, en el buque escuela "Lautaro". Aún en las partículas de sociedad se ve ya el patriotismo, en esa forma centelleante y rápida y que, puesto a prueba, se traduce en dignidad y en heroísmo. El oficial contador del buque me colmó de amables atenciones. Cuando salí del Japón, la "Baquedano", estaba en Koobe. Tal vez ha oído decir usted que ha sido objeto su marinería de atenciones múltiples de mis compatriotas.

El señor Fujitani se levanta de su asiento, con lentitud, expresando esa humildad tan propia del carácter oriental. Estamos en ese momento recordando la obra patente de ese pueblo amable y pálido que por un esfuerzo de la voluntad entró en el concierto de las naciones fuertes. Antaño sus costumbres eran dulces y complacientes, pero un día el cañón abrió una brecha en sus puertos, para imponer las maneras internacionales y aquella mansedumbre se trocó de pronto en un poder formidable que no se abate hoy ante las bruscas y rudas soluciones del porvenir

EGO SUM

EL CIELO DE LOS NIÑOS

SAN PEDRO.—¿Qué se le ofrece?
PEPITO.—Dígame, señor, ¿es este el lugar donde trabaja Chaplin?

EL DIOS DE EBANO

El ex-campeón del mundo, harto de luchas de músculos, se rinde ante la luz magnética de unas pupilas y la seducción de una sonrisa.

Una importante empresa cinematográfica, queriendo producir algo sensacional, en esta época de ruda competencia, se acercó a Jack Johnson, el Dios de ébano, para proponerle le trabajara en el film **FUERZA Y NOBLEZA**.

Johnson se negó redondamente, defraudando las esperanzas del representante de la Compañía; pero, como en los cuentos de hadas, la tierna mirada de la encantadora esposa envolvió al negrazo en su aureola de luz. El coloso vaciló, pero al instante cedió, no a la presión del dinero, sino bajo la fascinación de las negras pupilas de Mille Lucille, su adorada esposa. Solamente su mujer, la dueña de su voluntad, podía lograr que Johnson trabajara en una película.

Una vez firmado el contrato se discutió, y se decidió que nadie mejor que Mille Lucille estaba llamada a desempeñar el papel de primera actriz. Los directores de escena pensaron que nadie podía reproducir más vivamente verdaderas escenas de pasión que la esposa de Johnson, la bella mujer blanca que, elevada por su cariño al atleta, ha expuesto varias veces su vida, desafiando las iras de las mujeres americanas que han querido lincharla por su adhesión al ex-campeón del mundo.

Pues bien, el atleta y su mujer han ejecutado la obra **FUERZA Y NOBLEZA**, con un arte que nació del alma de los dos, siendo hoy en día la bella Lucille más envidiada que nunca.

ADAR.

Asociación de Señoras contra la Tuberculosis

FIESTA DE LA FLOR

Se avisa a los floricultores que deseen concurrir a la Exposición de Flores, que se verificará en la Quinta Normal del 20 al 25 de Octubre, pueden inscribirse en la Secretaría de la Dirección General de los Servicios Agrícolas, en el edificio del Museo Nacional costado Poniente, Quinta Normal.

REMATE

DE FRUTOS DEL PAIS ENVIADOS POR VARIOS AGRICULTORES

LA FERIA de PRODUCTOS AGRICOLAS de URETA y C.a

EXPOSICIÓN Núm. 170

PARA LA FERIA DE **Hoy Jueves** A LAS 14

— HAY: —

Arvejas	Carbón Espino	Nueces
Almendras	Carbon Blanco	Papas
Afrecho	Frejoles	Pasto
Afrechillo	Granzas	Paja
Avena	Garbanzos	Quillay
Aji	Harina	Sal
Cebada	Leña	Trigo Blanco
Charqui	Maiz	Trigo Candeal

ESPECIALIDAD en queso y mantequilla de las más acreditadas marcas. 3 j

BARRAQUEROS, INGENIEROS Y PROPIETARIOS:

Uds. ignoran y es conveniente el saberlo, que el **ASERRADERO DEL DESVIO "GARCIA PAZ"** en la Estación Yungay les puede entregar **ROBLE en CUALQUIER DIMENSION**, ya sea desde 2" por 2" hasta 26x30 pulgadas y desde 5 hasta 10 metros de largo, a las 2 horas de recibir sus pedidos y a precios reducidos. **CALIDAD EXTRA.**

Oficina: *BARRACA-FABRICA IBERIA*, Matucana 745, entre Rosas y San Pablo .-- Teléfonos Inglés 48, Yungay y Nacional 130

Delicias 1934

No se olvide Ud.

que los plumeros y toda clase de útiles de aseo, son los mejores y más baratos en nuestra fábrica. 2-j

EMPRESA

Forlivesi

— DE —

POMPAS FUNEBRES

El sólo nombre de esta Empresa es una garantía para el público.

Urnas Metálicas

IMPORTADAS

Merced 812 - 814

Juan Forlivesi

Teléfono Inglés 377

Pompas Fúnebres

"La Confianza"

Estado 11 :: Teléfono 689

La casa más antigua de su ramo en plaza.

Gran surtido de urnas metálicas recién llegadas.

Servicios fúnebres al alcance de todos.

TALLERES PROPIOS

PRECIOS

Sin Competencia

LA CENTRAL

POMPAS FUNEBRES

Empresa Nacional

la más antigua e importante del país.

Por sus precios y seriedad no podrá jamás admitir competidores.

DIRECCION:

Merced esq. San Antonio

TELEFONO 595

CASILLA .2879

POMPAS FUNEBRES

Empresa Zenteno

Delicias 2584, casi esquina Molina (cuatro cuadras Estación Central)

TELEFONO INGLES 524

Nuestros servicios son presentados en forma insuperable y a los precios más bajos. Sin recargo hacemos todos los trámites de sepultación. Atiende personalmente.

CARLOS ZENTENO LOYOLA

POMPAS FUNEBRES

LA SANTIAGO

SAN DIEGO 15, TELEF. 2655. SUCURSAL: ARTURO PRAT 2Sq. AV. MATTA. TELEF. 6105

Servicios desde 35 a $ 3,000. Ataúd y carroza blanca desde 30 pesos. Urnas metálicas y maderas finas.

Servicios nocturnos sin recargo.

RICARDO GAMBOA VIVAR

— VIÑA —
SANTA RITA

El Notario que subscribe certifica: que en el SORTEO verificado hoy en los salones de "El Mercurio", fueron favorecidos los siguientes números:

PRIMER PREMIO:

$ 3,000: el N.º 10537

Con $ 1,000: los números 11849, 13258, 11468, 13067.

Con $ 500: los números 6630, 10135, 4167, 1162, 11850, 5282.

Santiago, 28 de Septiembre de 1918.

MARIANO MELO EGAÑA,
Notario Público.

2-j

AVISOS DE REMATE

Gran Remate

De la Galería del señor Ramón Subercaseaux: Cuadros antiguos y modernos, Obras de arte y antigüedades

EL SABADO 5 del corriente a las 15

CASA "RAMON EYZAGUIRRE"

1148 - Agustinas - 1148

— HAY: —

CUADROS.—Originales de: Sargent, Boldini, Villegas, Gustavo Doré, Pradilla, Pelouze, Pasini, Witherington, Juan Antonio González, Harrison, Inocenti, Morone; cuadros antiguos del siglo XVI y XVII.

OBJETOS DE ARTE Y MUEBLES.—Una magnífica guarnición de chimenea, de: un reloj y 2 candelabros de bronce; gran jardinera y 2 candelabros de plata, cómodas antiguas de marquetería, bargueño, un gran Cristo de marfil, una mesa de centro italiana con incrustaciones de marfil, estatuas de mármol, un gran tapiz de 7 por 5.

EXPOSICION DIARIAMENTE, DE 10 A 18.

Jorge y Víctor Eyzaguirre H.,
Martilleros de Hacienda.

REMATE

DEL MENAJE DE CASA DE LA SUCESION DEL SEÑOR ADOLFO PATRI

CALLE HUERFANOS N.o 1714, esq. RIQUELME

EL JUEVES 3 del pte. a las 13.30

— HAY: —

SALON.—Piano vertical Krauss, rico amoblado francés de nogal tallado estilo Renacimiento con tapiz moaré verde, compuesto de: sofá, 2 sillones y 6 sillas, estante de marquetería con bronces estilo Luis XVI, mueble de plaqué con espejo, mesa veneciana de bandejas, jarrones japoneses antiguos, jardineras de bronce con plantas, tapicería grande, cuadros al óleo, grabados antiguos, espejo ovalado, alfombra de centro, lámpara, etc.

ESCRITORIO.—Escritorio de cortina americano, **rica caja de fondos Milners de 1.20x0.70, con 2 chapas;** otra rica caja de acero marca europea de igual medida, amoblado de mimbre americano, máquina Underwood, lámpara, etc.

COMEDOR. — **Rico amoblado francés tallado estilo Renacimiento,** compuesto de: aparador, trinche, mesa de correderas y 6 sillas con cuero, servicios de cristales y loza inglesa, pieza de centro de plaqué con espejo, budineras, alcuza, canastillo y diversos útiles de plaqué, estuche con objetos de plata, platos de colgar, jarrones, cortinajes, alfombra, lámpara, etc.

DORMITORIOS.—Amoblado francés de nogal con ropero, peinador, cómoda y 2 veladores, otro juego completo de lingue, catres anchos y angostos de fierro con bronce, seis colchones de lana, servicios de lavatorios, sillas de Viena, muebles de asiento, marcos, cortinas, lámparas, etc.

VARIOS.—Cocina a gas y económica, batería de cobre, **refrigerador en perfecto estado;** máquina de coser de pie, estufas a gas, dos grande guarda-ropas, catres de campaña, paragüero, alfombra y varillas de escalera, plantas, un juego de comedor de nogal, aparadores y trinches sueltos, sillas de varias clases, mesas de mármol y fierro, etc., etc.

Un coche americano, de cuero, Bardeau; una parada de arneses broncead os.

A LA VISTA HOY, DE 14 A 18.

Jorge y Víctor Eyzaguirre H.,
Martilleros de Hacienda.

REMATE

El 3 de Octubre próximo

a las 16 horas, saldrá a remate ante el juez compromisario don Justiniano Guesalaga, y en su estudio, Santo Domingo 1283, el chalet que posee la sucesión de don Gabriel Rufín de Cartagena, por el

MINIMUM DE

$ 32,000

que corresponde a los dos tercios de su tasación.

La propiedad se encuentra situada en Playa Chica, calle del Castillo, y está compuesta de un edificio de tres pisos, moderno, con 9 piezas fuera de servidumbre, cocina, repostero, bodega, gran terraza y lindo parque.

La propiedad tiene 21.50 metros de frente por 45 metros de fondo, y se vende como cuerpo cierto.

Bases y antecedentes en el estudio del compromisario, de 9 a 11 hs. 3-j

REMATE

Por acuerdo de los herederos de don Juan Matte, ante el compromisario, don Oscar Dávila L., en su estudio, Moneda número 1168, se rematará el **2 de Octubre próximo, a las 16 horas (4 P. M.), la propiedad de renta CALLE DE ROSAS NUMERO 1753.**

Mínimum: $ 30,000

que se pagará la mitad al contado, una cuarta parte a seis meses y la otra cuarta parte a un año plazo, con el 8 por ciento de interés anual.

Bases y antecedentes, en el estudio del compromisario, Moneda número 1168. x-8453-4-j

REMATE

Por acuerdo de los herederos de doña Lastenia Cabrera de Ugarte, el Miércoles 9 de Octubre próximo, a las 17 (antes 5 P. M.) en el estudio del árbitro don Alfredo Moreno B., Morandé 450, Oficina 4, y ante el actuario, se subastarán las siguientes propiedades:

Casa y sitio Bascuñán Guerrero número 329. Produce $ 7,000 anuales; arrendada actualmente al Fisco.

MINIMUM: $ 75,000

que se pagarán, reconociendo una deuda primitiva de $ 35,000 al Banco Garantizador de Valores, con $ 20,000, y el saldo a seis meses.

Gran propiedad de renta y de mucho porvenir, ubicada entre las calles de Bascuñán Guerrero, San Alfonso, Lincoyán y Tucapel.

MINIMUM: $ 300,000

que se pagan reconociendo una deuda a favor del Banco Garantizador de Valores, reducida más o menos a $ 155,000, con $ 120,000 al contado, y el saldo a seis meses plazo.

Si no hubiere interesados, se subastará dicha propiedad en 24 lotes, en conformidad al plano confeccionado por el arquitecto don Fernando de la Cruz, cuyos mínimums fluctúan entre $ 40,000 y $ 5,305.

Bases y antecedentes en el estudio del árbitro:

X-8271-8-J **M. J. LIRA, Actuario.**

Remate Judicial y Voluntario

DE MENAJES DE CASAS

DOS AUTOMOVILES OVERLAND Y DODGE, DOS COCHES AMERICANOS, UNO DE TROMPA Y UN HANSON CAB

AGUSTINAS No. 865

Hoy Martes de 10 a 12 y de 13.30 adelante

Por orden de los diversos Juzgados civiles, sucesiones Emilio Villegas, Vivanco Fornes, Oscar Weissblut y del señor Ricardo Ehrenusds y consignatarios

HAY:

SALONES.—Rico piano cuarto de cola Stenway y Sons con muy poco uso, Pianos de cola Hertz, Rico autopiano con poco uso, The Thechenola con piezas, para 88 y 65 notas, Pianos verticales varias marcas, Pianolas con piezas, Dos amoblados Luis XV de nogal tallados, esqueletos importados forrados en seda rosa y crema, Amoblados tapados forro de gobelinos, Amoblados mouquett, id. de caoba antiguos y de jacarandá, Mesas de centro y de arrimo de caoba y jacarandá con mármol, Otomana dorada Luis XV y forro de seda satín, Vitrina dorada Luis XVI, Vitrinas caoba y vitreaux con bronces, Espejos imperio antiguos, Gran espejo Luis XVI con marco dorado, Boules incrustados, Estantes para músicas, Alfombras nuevas de Bruselas y cortado rosa y crema, id. de centro, Pedestales, Estatuas de bronce, terracotta, id. de mármol, Jarrones de cristal con luz eléctrica, Cuadros al óleo, grabados, Relojes de pared, Cortinajes, etc., etc.

ESCRITORIOS.—Escritorios ministro y medio ministro, id. de cortina, Amoblado de marroquí diversas formas, Estantes para libros, Amoblado forro pergamoid, Cortinajes, Libros, Diccionarios, Lámparas eléctricas de escritorio, Estante de jacarandá, Cajas de fondos, Estantes giratorios, Máquinas de escribir Royal y otros marcas, Mesas para máquinas de escribir, Sillones de escritorio, Cortinajes, Cuadros al óleo, Grabados en acero, Lámparas de gas y luz eléctrica, etc., etc.

COMEDORES.—Aparador y dos trinches de encina importados estilo Renacimiento, 3 amoblados estilo americano, con aparador, trinches y vitrinas, Mesas correderas y fijas, Sillas respaldo alto y bajo, diversos tapices, Carpetas de mesas y manteles, Dos juncheras grandes, GRAN SURTIDO DE CRISTALERIA, LOZA Y PORCELANA, un lote de alcuzas para hotel, Centros de mesas ,servicios de mesa, cuchillería, Relojes de pared, Aparadores y trinches sueltos vitrinas, Cuadros, Lámparas, Alfombras, Cortinajes, etc.

DORMITORIOS.—Un amoblado Luis XV con ropero de tres cuerpos, peinador, cómoda y dos veladores mármoles rosados y espejos biselados, Diez amoblados más de diversos estilos, Roperos, Guardarropas de cedro, nogal, jacarandá con y sin espejos, Peinadores, Lavatorios, cómodas y veladores sueltos, chaisslong, Biombos, Catres de bronce y fierro con bronce y esmaltados, Cunas de bronce y coches para guaguas, Marquesas de nogal y jacarandá, Colchones, Sobrecamas, Bidets, W. C. portátiles, Lavatorios de desagües con dos llaves, Alfombras, Cortinajes y cuadros religiosos, etc.

COCINA Y VARIOS.—Baño de fierro enlozado con dos llaves, id. de zinc, excusados silenciosos con estanque, Cocinas económicas a gas y parafina, Gran lavaplatos para hotel, Lavaplatos comunes, Baules de viaje, DOS JUEGOS DE OTOMANAS PARA HALL CIRCULAR, Perchas de bronce, Jardineras, Juegos de mimbre para hall, Bancos para carpinteros, Bodegas de fierro, Una instalación para cigarrería, Palmeras en tina, Plantas varias, Máquina de coser de pie y mano, Lámparas, Faroles, DOS AUTOS CARROCERIA TURISMO, DODGE Y OVERLAND TIPO 95, último modelo, ambos en perfecto estado. Se venden garantidos. Lote de lana cosecha de Marzo. UN HONSON CAB, Coche americano y trompa, etc., etc.

A la vista desde mañana Lunes 9, a 18 horas.

VICTOR ARAYA
MARTILLERO DE HACIENDA.
1-J

Suscríbase Ud. a "la Nación"

REMATE JUDICIAL

DE MAQUINARIAS

— DE: —

CARPINTERIA Y ELABORACION DE MADERAS

De orden del Síndico de la QUIEBRA DE DON IGNACIO IRIZAR

El MIERCOLES 2 de OCTUBRE

A LAS 10 HORAS (10 A. M.)

Calle Chacabuco N.o 819 PROXIMO A SAN PABLO

— HAY: —

Motor a gas STOCKPORT de 18 H. P. Una máquina moldurera. Una máquina sierra huincha. Una máquina cepilladora. Una máquina escopleadora.

Una espigadora. Una canteadora. Una Tupí. Una sierra circular. Una afiladora de cuchillos, automática.

Poleas, transmisiones, descansos, etc.

A LA VISTA el MARTES, desde las 9 a las 17 horas.

PAGO AL CONTADO

Víctor Araya L.
MARTILLERO DE HACIENDA.

2-j

REMATE DE MENAJES DE CASAS

Y 200 PLANCHAS DE FIERRO GALVANIZADO, EN

131 BANDERA 131

El JUEVES 3 de Octubre a las 13.30

(1.30 P. M.)

Por orden de los juzgados civiles, una Fábrica de Muebles (en liquidación), y consignatarios,

— HAY: —

SALONES.—Seis amoblados de salón de varias clases y estilo, tapizados en seda y felpa, pianos verticales y de cola, amoblados de mouquett, de caoba antiguos y de jacarandá, mesas de centro y arrimo, vitrinas, boules, alfombras, pedestales, cuadros, estatuas de bronce y de Terracotta, un rico candelabro de bronce macizo, lámparas de gas y luz eléctrica, cortinajes, gran cuadro Casta Susana atribuído a Guido Reni, etc., etc.

DORMITORIOS.—Diez amoblados de diversos estilos, con roperos de 2 y 3 cuerpos, peinador, cómoda y 2 veladores con mármoles y espejos biselados, roperos sueltos, con y sin espejos, guarda-ropas, cómodas, veladores, divanes, chaisse-longue, biombos, catres de bronce y fierro con bronce y esmaltados, sommiers, alfombras, cortinajes, cuadros religiosos, etc., etc.

ESCRITORIOS.—Escritorios ministro y medio ministro, id. de cortina, un gran escritorio de jacarandá antiguo, amoblados de marroquí de diversas formas, estantes de jacarandá y nogal, estantes giratorios, máquinas de escribir y mesas para id., grabados al acero, lámparas de gas y luz eléctrica, prensas de copiar, sillones Morris, un gran lote de libros, etc.

COMEDORES. — Aparador y 2 trinches de nogal estilo Luis XV, cinco juegos de comedor con aparador, trinches y vitrinas, mesas de correderas, sillas de respaldo alto y bajo, carpetas de mesa, cristalería, loza y porcelana, aparadores sueltos, etc., etc.

VARIOS.—Paragüeros con espejos, una caja registradora National, cocinas de gas y carbón, máquinas de coser, un arpa, y muchos otros artículos.

A LA VISTA DESDE HOY MIERCOLES.

Luis Tagle Velasco,
Martillero de Hacienda.

3-j

REMATE JUDICIAL

Por orden del Juzgado de Letras de Melipilla se rematará el 4 de Octubre, a las 15 horas

LA PROPIEDAD CALLE PIO IX Nos. 15 Y 17 ANTIGUOS, 53 Y 55 NUEVOS DE ESTA CIUDAD

MINIMUM: $ 30,000

o sea los dos tercios de la tasación. El precio será al contado.

El remate tendrá lugar ante el Juzgado de Letras de Melipilla.

Más antecedentes en secretaría, expediente quiebra de don Germán Hengst.

EL SECRETARIO.

x-8307-3-j

REMATE DE VINOS

De la Sucesión del Sr. Don Marcial Martínez

Hoy Miércoles 2 de Octubre

A LAS 14.30

En mi casa de Remates

AGUSTINAS 1064

PATRICIO ALDUNATE

Martillero de Hacienda y Municipal 2-j

MARMOLES

de todos colores en planchas para muebles.

YESO

blanco y negro para estucadores.

VENDEN:

CASTRO 78

Marmolería Ceppi

Chacra

véndese entre estaciones "El Monte" y "Chiñigüe", camino de Melipilla. Superficie 20 cuadras.

Referencias:

Monjitas 503

x-8427-6-j

LA NACIÓN

Santiago 2 de Octubre de 1918

LARGA TRAMITACION

Ha sido acogida con profunda extrañeza en todo el país la noticia de un nuevo retardo en la tramitación del nombramiento de Arzobispo de Santiago, ante la curia romana.

Cuando la unanimidad de un pueblo tiene el raro don de pronunciarse por la designación de un ciudadano y de un sacerdote, eminente por sus servicios a la cultura nacional y por su larga misión evangélica y cuando ese sacerdote es además el primer historiador de América y uno de los ancianos cuya presencia enorgullece el hogar intelectual de Chile se tiene el derecho de aguardar del Vaticano un procedimiento más rápido al par que más en armonía con el prestigio de la República.

Hasta este momento se fija como razón ostensible de estas dilaciones la dificultad en reunir la congregación de cardenales encargada de informar al Pontífice sobre las formalidades canónicas que presiden la designación de los obispos.

No hay en contra de la seguridad de que este nombramiento no encuentre tropiezos otros antecedentes que los rumores que han circulado sobre cierta resistencia al señor Errázuriz que estaría fundada más que todo en motivos relacionados con la administración futura de los bienes de la Iglesia. La voz pública ha señalado desde el primer momento al nuevo prelado como un hombre de orden y de severidad inusitados en el manejo de la fortuna confiada a su tuición superior, como un funcionario inflexible en sus propósitos de deslindar perfectamente el terreno de la política y el de la acción de los pastores de su dependencia. Y todo esto ha hecho temer que los elementos amenazados con un período de suma austeridad impuesta por un gran carácter, hayan podido tocar ciertos resortes secretos para entrabar la marcha de este nombramiento. Queremos creer por el momento que estos dichos son erróneos y que se comete una injusticia respecto de las personas que aparecen sindicadas de fomentar maquinaciones que rebotarían sobre el buen nombre de Chile.

Pero entretanto nuestro Gobierno no puede aceptar que se deje al tiempo un asunto de tanta importancia sin pasar por una situación desairada que ningún estado extranjero podría imponerle. Ha hecho bien entonces el señor Ministro de Relaciones Exteriores al dirigirse a nuestro representante en el Vaticano pidiéndole que active en lo posible esta negociación.

Pero la prensa parece haberse adelantado un poco a la verdadera actitud del Gobierno, pues se ha publicado que el Gobierno reclamó al Ministro ante el Vaticano, pidiéndole que exigiera una contestación inmediata y terminante de la Cancillería Pontificia.

Seguramente hay un error en esta información. Un ultimátum o una intimación de Chile por una causa de esta índole y sobre todo dirigido a un Estado sin cañones ni soldados, sería algo disonante en nuestra historia al par que importaría una innovación inusitada en las prácticas corteses de la diplomacia internacional. Estamos perfectamente seguros de que sólo se ha impartido la orden de hacer presente en forma discreta a los funcionarios que dirigen la cancillería del Papado, la conveniencia de no prolongar para Chile un interregno de semejante carácter. No podría ser otro el procedimiento de nuestro país, sobre todo cuando un ultimátum o un apercibimiento brusco no produciría ningún resultado para el fin que se persigue.

ESPLENDIDAS
PROPIEDADES
VENDEMOS

AGUSTINAS. — Espaciosa propiedad construcción de un piso con doce dormitorios, comedor, piezas de recibo, hall, cuatro piezas de baños, departamento de lavandería, tres patios, luz eléctrica, gas, gas industrial, bodega, anchas galerías, subterráneo, jardín, etc. Deuda a la Caja $ 40,000. Facilidades de pago. **Precio: $ 150,000.**

Av. ESPAÑA. — Espaciosa propiedad con construcción de dos pisos, espléndida fachada. En el primer piso, una casa con numerosos departamentos, tres patios, garage, árboles frutales, etc. La habita el propietario. Altos: con doce piezas, fuera de dependencias, hall, garage, arrendada en 6 mil pesos anuales, mide 30 x 60 metros. Deuda al Banco Hipotecario de $ 80,000. **Precio: $ 185,000.**

Freudenburg & Balmaceda
330 — MORANDE — 330

Amplias vías tiene la diplomacia para pedir en forma mesurada lo que es del derecho y del interés nacional. Dentro de ellas nuestra confianza ve desarrollarse la actuación del señor Ministro de Relaciones Exteriores quien tendrá muchos modos de obtener este resultado rápido y decoroso que el país anhela sin forzar ninguna cuerda. En esa seguridad hemos escrito estas líneas movidos del anhelo de dejar en su lugar la delicadeza de nuestra diplomacia y el bien entendido interés nacional.

Del señor don Javier Gandarillas Matta

La hulla blanca en los países latinos de Europa

IV

ESPAÑA

Las estadísticas españolas en materia de fuerzas hidráulicas no son tan precisas como las de Francia e Italia. Es necesario aceptar datos en globo y aproximados.

El ingeniero Bentabot en su obra Las Aguas de España, hizo un avalúo de 5.600,000 caballos. El ingeniero canadiense Arturo Swineger estimó la potencia hidráulica en 5.000,000 de H. P. Sólo en la vertiente pirenaica hay más de 1.000,000 de H. P. utilizables.

El profesor Lucas Fernández Navarro, de la Universidad de Madrid, en su Historia Geológica de la Península Ibérica, nos dice: "El territorio peninsular es, en conjunto, de fuerte relieve y gran accidentación. En este respecto, somos el segundo país de Europa, no aventajándonos sino Suiza, la pequeña nación enclavada en el centro de la cadena alpina. Las zonas de poca altitud son escasas y, salvo la depresión aragonesa, en comunicación amplia con la costa, mejor diremos que son playas que se meten tierra adentro".

Este marcado relieve del territorio español es lo que favorece la distribución de las fuerzas hidráulicas.

Don Juan Urrutia, ingeniero electricista, ha publicado en Febrero de este año en la Revista Minera, unos apuntes de las fuerzas fácilmente captables en los principales ríos y afluentes. Estas fuerzas, según el mismo autor, podrían casi duplicarse con obras de regularización en partes ya proyectadas y ampliadas a los cursos de agua secundarios de fuertes pendientes.

La primera estimación de fuerzas de fácil captación llega a 1.665,000 kilowatts, que el señor Urrutia enumera por ríos y que trataré de clasificar por vertientes de montañas.

	Kilowatts
Vertiente Cantábrica y Gallega (Miño, etc.)	140,000
Vertiente Pirenaica (Ebro y afluentes)	655,000
Vertiente Ibérica, . .	15,000
Vertiente de la Altiplanicie Septentrional (Duero).	440,000
Vertiente Carpetana y Altiplanicie Septentrional (Tajo). . . .	200,000
Vertiente Oretana, Mariánica y Altiplanicie Meridional (Guadiana, Guadalquivir)	75,000
Vertiente de la Altiplanicie Meridional (Segura, Júcar, etc.)	140,000
Total kilowatts. .	1,665,000

La segunda estimación llega a 3.000,000 de kilowatts, o sea alrededor de 4 millones de caballos.

Por lo que respecta a los aprovechamientos en explotación, el escritor español don Eduardo Gallego, en la Energía Eléctrica, nos dice que según las estadísticas formadas por la Unión Eléctrica Española, se llega a una cifra poco distante de 500,000 caballos al finalizar el año de 1917.

Puede apreciarse la inmensa importancia del esfuerzo así realizado en los momentos actuales haciendo el cálculo siguiente. Supongamos que el aprovechamiento diario sea de doce horas solamente durante 300 días en el año. Se habrían así producido 1,800 millones de caballo-horas; suponiendo un consumo de 1.50 kilos de carbón por caballo-hora llegaríamos a una cantidad de carbón economizada de 2.700,000 toneladas al año, y como este combustible ha llegado a valer 150 pesetas la tonelada, veríamos que las instalaciones hidro-eléctricas han economizado un gasto en carbón de 405 millones de pesetas.

"Es fácil, dice el señor Gallego, darse cuenta de la ruina que para las industrias españolas hubiera supuesto la no existencia de las fábricas productoras de energía hidro-eléctrica, no sólo por la imposibilidad de soportar el costo de la fuerza motriz, de haberse producido con carbón, sino por la insuficiencia en las disponibilidades de este elemento y la desconsoladora desorganización del servicio de transportes, siendo de ella fiel reflejo la situación insostenible en que se ha colocado a las fábricas de gas".

Entre las grandes compañías de fuerza existentes en España pueden citarse las siguientes: Sociedad Energía Eléctrica de Cataluña que proporciona luz y fuerza a las poblaciones de Barcelona, Sabadell, Tarrasa, Reus, Mataró, Igualada, Vich, Manresa, etc. Esta sociedad fué fundada con la cooperación de capitales franceses, suizos y españoles. Ha captado una fuerza de cerca de 200,000 caballos con un salto de 835 metros en el río Flamisell, afluente del Noguera Pallaresa, en la vertiente de los Pirineos.

La Sociedad Hidro-eléctrica Española con dos centrales en Molinar y Villora, la primera en el Tajo y la segunda en un afluente del Júcar, el río Cabriel. El transporte de la energía de Molinar a los centros de distribución mide 256 kilómetros, y la central tiene una capacidad de 20,000 kilowatts. La central de Villora es de 12,000 kilowatts que se aumentarán en unos 1,200 más. Esta Sociedad distribuye luz y energía a las ciudades de Madrid, Valencia, Alcoy, Alicante y Cartagena. En el año 1915, generó 112.900,000 kilowatts-horas. El consumo de Madrid solamente fué de 35.000,000 kilowatts- horas. El capital de la Sociedad asciende a 32.000,000 de pesetas, de las cuales 20 millones están representados por acciones y 12 millones por obligaciones que ganan 6o|o de interés. Los dividendos pagados en 1916 suman 10o|o del capital acciones. El producto bruto de la explotación en 1916 fué de 6.706,549 pesetas. Esta Sociedad tiene participación en otra serie de Compañías Hidro-eléctricas, tales como la Electra de Viesgo, Cooperativa Electra-Madrid, Unión Eléctrica Vizcaína, idem de Cartagena, Electra Valenciana, etc.

La Sociedad Hidro-eléctrica Ibérica, con sitio social en Bilbao, tiene un capital de 30.000,000 de pesetas dividido en 20 millones de acciones y 10 millones de obligaciones. Está directamente relacionada con las anteriores sociedades de electricidad, Hidro-eléctrica Española, etc., y también con la Electra de Lima, que proporcionará energía a las sociedades de Oporto y Braga en Portugal (unos 15,000 kilowats para esta última sociedad). Las centrales de la Ibérica están en los saltos de la vertiente Cantábrica o en afluentes del Ebro. En 1916 el consumo total fué de 76.422,346 kilowatts-horas distribuído en la forma siguiente:

	Kilowatts-horas
Energía Hidráulica .	69.278,999
Energía con vapor .	7.143,347
Total Kil.-H.. .. .	76.422,346

Los dividendos distribuídos en 1916 alcanzaron 8o|o del capital acciones.

Sería largo enumerar la lista de sociedades que se instalan para generar energía, destinadas unas a abonos químicos, otras a electrificar puertos (Pajares, Gijón, Sagunto, etc.) a la electrificación de ferrocarriles (Madrid-Valencia, red de Barcelona, red del Norte de España) pero no puedo dejar de mencionar la Sociedad española de construcciones electro-mecánicas organizada con 25 millones de pesetas de capital que se ha fundado para establecer en Córdoba grandes talleres de construcciones destinados a proveer de material eléctrico a las empresas españolas. Esta Sociedad se ha constituído con el concurso de Río Tinto, Altos Hornos de Vizcaya, Peñarroya, Creusot, Saint Chamond, Bancos de Bilbao, Vizcaya, Arnus y Urquijo.

Según el ingeniero Urrutia, el porvenir de la energía hidro-eléctrica en España está asegurado tanto para la aplicación en los ferrocarriles como en las industrias electro-químicas y electro-metalúrgicas. En los ferrocarriles españoles, dice este ingeniero, el kilowatt-hora generado con carbón no sale costando menos de 16 céntimos de peseta, en tanto que con corriente eléctrica no costaría la tercera parte y en grandes consumos se llegaría a la cuarta parte.

Por lo que respecta a la energía que pueden consumir las fábricas de productos químicos, ésta no debe salir costando al consumidor más de un céntimo el kilowatt-hora, según Urrutia, esto es, 80 pesetas el kilowatt-año, o sea 58,88 pesetas el caballo-año. Esta cifra ya ha sido alcanzada en España entre otras en la Central de Villora, que salió costando en instalaciones y transporte de la energía 460 pesetas el kilowatt. Las 80 pesetas se descompondrían del modo siguiente:

	Pesetas
15o|o sobre el capital de 460 pesetas por kilowatt	69.00
Personal de toda clase en la Central	1.80
Conservación de obras y maquinaria	2.20
Vigilancia y conservación de las líneas de transporte	7.00
	80.00

La Central de Molinar ha costado 560 pesetas, pero existen saltos con 50,000, 100,000 y hasta 150 mil kilowatts en el Duero y en los Pirineos, en donde el costo de la energía no pasaría del 60o|o del importe en la Central de Villora.

Tal es en resumen, la situación halagadora que presentan en la actualidad los aprovechamientos hidro-eléctricos en España. El incremento del movimiento universal en pro de la electrificación de todos los servicios ha recibido en España como en otros países un impulso definitivo que nada podrá detener.

J. G. M.

OBRA DE HISTORIA IMPORTANTE

"Los Primeros Mercedarios en Chile"

1535—1600, por Frey Policarpo Gazulla (mercedario)

1 volumen en 4.o mayor, con más de 500 páginas, ilustrado con 1 mapa del siglo XVI y autógrafos, con prólogo de don Luis Francisco Prieto y juicio crítico de don Tomás Thayer Ojeda, acaba de publicarse con motivo del séptimo centenario de la Orden—1218—1918.

Precio . . . . . $ 8.00
A provincias 8.60

Librería
ZAMORANO Y CAPERAN
Compañía 1015—Casilla 362

Creación del Ministerio de Agricultura

En sesión de ayer, el Consejo de Gabinete acordó enviar al Congreso un mensaje especial para pedir la creación del Ministerio de Agricultura; con lo cual ha venido a satisfacer una aspiración desde antiguo manifestada no sólo por los intereses ligados a la agricultura, sino además por los hombres de estudio que, sin prejuicio, aprecian las verdaderas necesidades nacionales.

En efecto, aunque es frecuente oir decir que en el país dominan el sentir y el pensar de los agricultores, es lo cierto que hasta ahora no se ha prestado una atención sistemática a ésta que, sin embargo, ha sido considerada como la industria madre y fundamental del país. Incorporados al Ministerio de Industria y Obras Públicas, los servicios agrícolas han adquirido algún desarrollo: ello no puede negarse. Pero por mucho que sea el esfuerzo que gasten los funcionarios, a ello consagrado, no puede tampoco negarse, que la importancia de la agricultura, y las posibilidades de que es susceptible, reclaman del Gobierno, en la época moderna, esfuerzos y recursos, organización y dirección muy superiores a cuanto se ha hecho hasta hoy.

Con frecuencia se lamenta el desarrollo del cuatrerismo, que es un azote de la ganadería nacional. Se echa de menos una ley de policía sanitaria animal y otra de policía, vegetal, que eviten infecciones causantes de pérdidas enormes a la riqueza privada y a la riqueza pública. Se denuncia la merma de la población ganadera. Se censura la carencia de toda política verdaderamente tal en punto a reservas forestales. Se palpa la falta de todo crédito, propiamente rural, de cooperación agrícola, de estadísticas adecuadas. De vez en cuando, una iniciativa parlamentaria individual propone alguna medida bien intencionada, que queda en simple proposición. Otras veces, es una sociedad la que se aventura a formular un proyecto, que corre idéntica suerte.

Entre tanto, las necesidades no se remedian, y nuestra agricultura se halla punto menos que indefensa contra todo género de plagas, y en cierto sentido entregada a su propia suerte. Es ya tiempo de reaccionar. Tanto más, porque en el curso de la presente guerra han adquirido tales desenvolvimientos los procedimientos de cultivo del campo, que cada día se va haciendo más científica la agricultura, y por lo mismo alejándose de la manera primitiva que aún es de uso de porción considerable del país.

Si siempre fué anhelo justificado el de la creación de un Ministerio de Agricultura, ahora lo es, pues, con mucha más razón; y eso hace más digna de aplauso la resolución del Consejo de Gabinete, que ha motivado estas líneas.

El coke chileno

Más de dos veces he sostenido y probado, por modo irrefragible, que éste nuestro país es de los más ricos del mundo, y que es lástima que llevados los chilenos de nuestro espíritu aventurero y de su desmedida afición al juego de la Bolsa y a otros menos peores, distraigan sus fondos, disponibles o prestados, en ir más allá de nuestras fronteras a gastarlos, cuando acá y desde el cultivo en Tacna y Arica del arroz, la caña dulce, el café, y el cacao, hasta Magallanes, con su industria ganadera, hay donde invertir con provecho **mil millones de libras esterlinas**, y me quedo corto, como me sería fácil probarlo con guarismos y a la menor contradicción de pluma abonada.

Y ahora tenemos el **coke**.

Hasta hace poco, se creyó que no había en Chile sino lignitos, inaparentes para producir coke; pero he ahí que de estudios experimentales practicados en Arauco resulta que hay allí carbón que puede clasificarse entre la clase dicha y la **hulla** y que da un coke perfectamente apropiado a la metalurgia, y cuya carencia tiene paralizada la fundición del cobre de Aconcagua a Arica, y en duros apretos a la minería, cuyos principales sostenedores, los mineros libres, o se han desparramado en el norte o yacen en la peor miseria en su terruño y aguardando el santo advenimiento: que funcionen los hornos, apagados y fríos por lo dicho, porque no tienen coke.

Pedíamos y aguardábamos que el Gobierno le trajese, ya en sus transportes marítimos o ya (nombraremos la soga en casa del ahorcado) en esos que anda arrendando hace dos años a las compañías alemanas, que le han contado un cuento también alemán, y muy merecido.

Y no ha llegado una sola brizna de ese combustible por el conducto o por la iniciativa gubernativos, y la minería cobrera yace como hemos dicho: esperando que el Fisco se duela de ella.

¿No quieren traer coke nuestros dirigentes? Que impulsen la fabricación de él en Arauco, averiguando a la mayor brevedad qué es lo que han menester sus productores. ¿Capital? El Fisco debe dárselo, como lo da a los salitreros y como debería otorgarlo al cobre, según el dormido proyecto de los dos senadores coquimbanos.

¿Caminos? No es mucho lo que hay que hacer: con menos que lo que da un Ministro en vísperas de elecciones a un intendente o gobernador amigos, habría con qué dejar expedita una comunicación de ciertas minas de carbón con la línea férrea troncal o con otra rama de ella.

¿Con la adquisición del ferrocarril de Lebu a Los Sauces? ¿Que aún no lo compra el Gobierno? ¿Le falta un regateo más?

Yo he leído todo lo que atañe a esa línea, y ví, entre sus anexos, un informe de unos ingenieros carboneros (no carboníferos, como dirían cualquier Ministro o directorio de sociedad anónima) que dice que en la región que serviría ese ferrocarril hay más carbón que en la de New Castle, que es la primera reserva de Inglaterra: cientos de millones de toneladas.

Si con todo eso, ligeramente enunciado, no se resuelve aún el Fisco a impulsarlo o a adquirirlo, los pocos buenos efectos de la guerra mundial pasarán por sobre nosotros como pasan el sol y las lluvias por sobre los faquires.

Ya se nos escapó la implantación oportuna de la industria del hierro; hagamos votos porque con la del coke no acontezca otro tanto, y le abonaremos una unidad al blanco Haber del Gobierno.

P. LYON.

Valparaíso, Septiembre 30 de 1918.

"Gran Exito"

Salió la 2.a edición del precioso
ALBUM ARTISTICO MUSICAL "IDEAL"
dedicado a Paquita Escribano, con 16 de sus mejores piezas.
Precio del album . . $ 1.50
A provincias 1.80
Pedidos por mayor y menor a
ZAMORANO Y CAPERAN
Compañía 1015—Casilla 362
Santiago
El 2.o y 3er. números están por agotarse; el 4.o aparecerá en algunos días más.

La Exposición Agrícola Industrial

SUD-AMERICANA

El señor Cónsul del Uruguay en Santiago, ha enviado a la Sociedad Agronómica el Reglamento-Programa de la Exposición Agrícola Industrial Sud-Americana que se celebra en su país, a fin de que la Sociedad lo estudie, y contribuya a la concurrencia de nuestro país a ese torneo industrial.

Hemos leído el programa con interés, porque estimamos que esa exposición está llamada a servir una gran necesidad de estos momentos en que todos los países del continente sud-americano, alejados materialmente del campo de la gran guerra europea, se preocupan de su desarrollo productor para contrarrestar los efectos de la crisis industrial, que refleja en ellos, la paralización de la industria fabril europea y norte-americana de que eran factoria.

Esta Exposición pondrá en evidencia la producción de nuestro continente; lo que produce y puede producir cada país y los saldos de exportación deducidos del consumo de ellos.

Una política comercial continental, a base de tratados racionales de impuestos aduaneros, puede surgir de esta exposición a juzgar por el amplio Reglamento-Programa que la organiza.

El fin y objetivo de la Exposición, condensados en estos dos primeros artículos de su reglamento, manifiestan la importancia de ella para los países del continente.

Artículo 1.o La Exposición Agrícola Industrial Sud-Americana que se inaugurará en la ciudad de Montevideo el Domingo 26 de Enero de 1919 con el concurso eficaz de los Poderes Públicos de la Nación, tiene por objeto contribuir a estimular el desenvolvimiento de la producción en general de los países concurrentes y a estrechar vínculos de solidaridad y de compañerismo gremial, en cuanto fuere procedente entre los productores; compartiendo así los triunfos que le están reservados al Continente Sud-Americano en el concierto de los pueblos inteligentes y laboriosos del Universo.

Artículo 2.o Entre los expositores al torneo que se reglamenta por el presente, no habrá, porque no puede haber, preferencias ni distinciones de ningún género, desde que todos comparecerán a exhibir sus fuerzas productoras, con el sólo objeto de obtener un puesto en la lucha por el triunfo de la producción, sin que el hecho de la presentación de artículos más o menos aceptables o mejores, importe significar que haya vencidos ni vencedores, desde que todos han de triunfar, produciendo la emulación, el vínculo y el afecto de los que se dedican al trabajo, sin tener en cuenta los límites territoriales que los separan, porque todos han de reunirse con un sólo ideal, con una sola aspiración, basada en el porvenir y la grandeza industrial de Sud-América.

Es de esperar que nuestros agricultores e industriales se unirán para concurrir con sus productos y el Gobierno enviará una delegación que estudie ese conjunto de la producción americana, contribuyendo también con gráficos estadísticos, de la producción, consumo, importación y exportación del país, que sirvan de base de estudios a los delegados que allí representarán a las demás naciones.

La ocasión que se presenta tanto al Gobierno, como a los productores del país, para demostrar nuestra producción y estudiar los mercados de consumo e intercambio presentes y futuros es quizá única y debemos aprovecharla.

El Comité Ejecutivo de la Exposición se ha preocupado de dar toda clase de facilidades a los concurrentes; tanto en el local de exhibición, gratuito y con mobiliario especial que se les proporcionará, como en lo referente a eximirlos del pago de derechos aduaneros.

CARLOS HENRIQUEZ,
1.er vice-presidente de la Sociedad Agronómica.

Bellas Artes

Un anticuario descontentadizo

El cable nos acaba de traer la noticia de un robo perpetrado en el salón de las joyas del Museo del Prado.

Tanto este Museo como el de El Pardo, han sufrido ya, en más de una ocasión, los efectos de robos e incendios, causas muchas veces de la deplorable y definitiva desaparición de obras maestras del arte.

A pesar de la relativa frecuencia con que se suceden en España estas pérdidas artísticas, ellas no constituyen, por supuesto, un privilegio exclusivo de los Museos peninsulares. Nuestro própio Museo de Bellas Artes fué víctima de un robo, hace quince o veinte años atrás, en tiempos que ocupaba un pabellón en la Quinta Normal. Se trataba de algunos cuadros valiosos, entre los que figuraba nada menos que la Virgen de Murillo; afortunadamente, fueron recuperados luego después.

De todos los robos de obras de arte perpetrados en cualquier país del mundo, ninguno, sin duda, más célebre que el de la "Gioconda", la obra inmortal de Leonardo de Vinci.

Lo que se habló en ese entonces (era el año 1911), lo que se escribió, los infinitos comentarios que se hicieron alrededor del suceso, darían material, no para algunos volúmenes, sino para formar una biblioteca compacta...

Me encontraba a la sazón en París y puedo aseverar que durante algunos días no se habló de otra cosa, y es muy natural que así sucediese: había desaparecido una obra considerada no tan sólo como la mejor del Louvre, sino que por muchos también como la más excelsa pintura de todos los tiempos.

Recuerdo haber visto por esos días a extranjeros que llegaban al "Salón Carré"; con su Baedecker entre las manos, contemplaban atónitos el sitio vacío, la pared desnuda...

Nadie sabía el paradero de la bella fugitiva; acaso alguno de esos extraños adoradores que día a día le enviaban una carta amorosa, que habían experimentado la fascinación de su enigmática sonrisa, había concluído por raptarla en un arrebato de pasión, o a impulso de los celos... ¡Ser el único poseedor! Sumirse egoístamente en delectable coloquio con aquella misteriosa mujer que ha contemplado sonriente el lento pasar de los siglos, sin entregar a los hombres su secreto...

¡Y qué de invectivas, que eran el "pan nuestro de cada día" para Mr. Homolle, el Conservador del Museo del Louvre, que había dejado escapar a "Monna Lisa"!

Hojeando periódicos franceses del mes de Junio pasado, he encontrado hoy este suelto, que comunico a mis lectores:

"Mr. Le Pelletier, substituto, ha entregado ayer, en la audiencia de la primera Cámara, sus conclusiones en el proceso que intenta el anticuario florentino Alfredo Geri al Estado francés, a propósito del cuadro "La Gioconda", robado al Museo del Louvre por Perrugia.

"El anticuario pedía la aplicación del Código Civil italiano, que permite al que ha encontrado un objeto pedir al propietario una recompensa igual a la décima parte del valor del objeto encontrado. El Estado francés representado por Mr. Henri Porée ha respondido que Mr. Geri no podía pretender a la aplicación en provecho suyo de la ley italiana, y esto por dos razones: ni aún en Italia, el anticuario no habría podido invocar dicha ley, que no acuerda la recompensa sino cuando se trata de un objeto encontrado y no de un objeto ofrecido por un ladrón a un tercero que conoce al propietario de dicho objeto; por otra parte, los Tribunales franceses no pueden aplicar, cuando se trata de objetos muebles situados en Francia, sino la ley francesa, y esto, en virtud del artículo 3 del Código Civil francés; ahora bien, la ley francesa no concede ningún derecho a aquél que encuentra un objeto extraviado. Así, pues, si Geri hubiese encontrado "La Gioconda", en el sentido legal de la palabra, no habría podido pretender, en Francia, a ninguna recompensa.

"Adoptando esta tesis, el ministerio público ha determinado el rechazo de las pretensiones del anticuario florentino".

Este señor Geri debe ser insaciable: no digo yo que se contentase con haber sido él quien devolvía al Louvre y al mundo la obra maestra de Leonardo que un azar puso en sus manos; pero, si mal no recuerdo, ya la "Société des Amis du Louvre" le atribuyó el premio de 25,000 francos prometido por ella al que la devolviera.

Yo no sé si la Gioconda tendría una sonrisa especial para el señor Geri, o bien si dejó de sonreir y frunció el ceño al encontrarse en manos de este señor. En todo caso, es indudable que el anticuario no entiende de sonrisas, ni le importa un bledo el misterio de un rostro... ¡Que vengan los pesos!...

ZOHAR

PIDA Ud.
EL DELICIOSO
Té RATANPURO
EL MEJOR

Neosalvarsan
LEGITIMO ALEMAN
Dr. EHRLICH
Dosis: 0.15, 0.45, 0.60 y 0.90, acaba de recibir la
BOTICA Y DROGUERIA
KLEIN
Huérfanos esquina Bandera
3-J

PAPAS
CORAHILAS
SEMILLAS DE CHILOE
A $ 18
Saco retobado puesto carro Puerto Montt, ofrece:
Jermán Oelckers
Morandé 237-A - Casilla 3956
Teléfono 1205 - Santiago
x-8386-6-j

LIBROS DE LEYES
Acaba de aparecer la 2.a edición del
CURSO DE DERECHO CIVIL de Barros Errázuriz. Tercer año, 2.a parte (sucesión por causa de muerte) al precio de $ 10.000.
De la misma obra tenemos:
Primer año (de las personas) . . . . . $ 7.00
Segundo año (de las obligaciones) . . . . . $ 10.00
Segundo año (de los contratos) . . . . . $ 10.00
Tercer año (de la familia), agotado . . . . . $ 10.00
Código de Procedimiento Civil edición oficial reformada (1918) acaba de salir . . . . . $ 6.00
Código Sanitario edición oficial . . . . . $ 0.60
Acabamos de recibir:
Giorgi: Teoría de las Obligaciones, 9 volúmenes, pasta española . . . . . $ 160.00
Mourlon: Repetition écrites sur le Code Civil, 3 volúmenes, pasta . . . . . $ 50.00
Librería
ZAMORANO Y CAPERAN
Compañía 1015—Casilla 362

Propuestas de Leche
Para el Hospital de San Vicente de Paul
Se piden propuestas a los propietarios de fundos productores de leche, para la provisión de 50 decálitros de leche, diarios, para el Hospital de San Vicente de Paul, puestos en el mismo establecimiento. Las propuestas pueden hacerse por la mitad o por el todo de la cantidad pedida, y deben entregarse en la Administración del Hospital antes de las 11 horas del Sábado 5 del presente, hora en que serán abiertas en presencia de los interesados.
Advertencia. — Las propuestas deben hacerse en la inteligencia de que el contrato regirá a lo menos por un año, contando desde el 10 del corriente mes.
x-3437-4-j

TEATRO MUNICIPAL
Las localidades para la **función de beneficio**, en la noche del **4 DE OCTUBRE**, en que la distinguida señora Gabriela Sánchez de Valdés representará un acto de la "Favorita", se venden en calle Merced N.o 761.
x-3297-2-j

En Av. España
VENDO
CASA
DE
Habitación y Renta
Construcción de 2 pisos, material ladrillos y tabiques.
Bajos: seis piezas habitación, piezas de toilette y dependencias, dos patios.
Altos: siete piezas y servicios, galerías, luz eléctrica y gas.
Precio: $ 75,000
FACILIDADES DE PAGO.
CARLOS OSSANDON B.
1080 - HUERFANOS - 1080

Manguera Metálica
PARA VAPOR
OFRECE:
FUNDICION LIBERTAD
LIBERTAD 52-58

FABRICA DE ESPEJOS
Aviso a los señores fabricantes de muebles, dueños de mueblerías y particulares, que acabo de recibir un gran stock de cristales gruesos de todos tamaños; se hacen espejos y se biselan vidrios de todas formas y tamaños, talleres para grabar vidrios, fábrica de vitreaux en plomo y en bronce.
Antes de hacer sus compras consulten los precios en esta casa para convencerse.
VIDRIERIA ITALIANA
ESTEBAN DELL'ORTO
Depósito y Fábrica, San Francisco 251 — Casilla N.o 358. — Teléfono 1160 — ESTADO 149. 2-J

CALZADO

Salvado del Incendio de la gran Fábrica

"EL DILUVIO"

SAN DIEGO 749, se liquida en su único Depósito **"LA IBERIA"** **PUENTE 791** ESQUINA SAN PABLO

2-j

Juan Picó Miró

A. Prat 1328

Llegó por "Isla de Panay":

Vermouth Martini Rossi.
Coñac Domecq.
Jerez y Coñac Real Tesoro.
Anís Andaluz.
Sidra Gaitero.

Y gran variedad de Productos de España.

Almacén Picó
A. PRAT 1328
16-j

"CHANDLER"

Automóvil turismo de 7 asientos, muy poco uso, vendo. Verlo y tratar: en la mañana, de 11 a 12; y en la tarde, de 16 a 18 (o 4 a 6), en
SAN IGNACIO 195
x-8435-3-j

Salvitae
Disolvente del Acido Urico
Para Combatir el Reumatismo
Gota, Lumbago y Ciatica.

BOTONES FORRADOS

Se forran todas clases de botones, 11 tamaños en las tres formas: redondeados, media bola y de bola.

ENTREGA RAPIDA. — PRECIOS MUY MODICOS. — TRABAJO PERFECTO

ECHAURREN 174

Soy CARMEN, la moza crúa,
cual me pintó Merimée,
y lleva mi nombre un vino
que es la gloria de chipé.

Sidra Champagne

ASTURIANA
Salcedo y Fernández
Por mayor:
A. MELOSSI & Co.
GALERIA ALESSANDRI 28
Teléfono 641
3-j

FIESTAS DE PRIMAVERA 1918

Hemos recibido un selecto surtido en disfraces de las mejores casas italianas y francesas.
Ofrecemos en venta disfraces de las casas **Caramba**, de Milán, y **Ginovelli** de Venezia.
Novedades en disfraces de terciopelo, seda, lana, algodón y de papel.

CASA CASTAGNETO ALAMEDA esq. SAN MARTIN
8-j

RETAZOS

Iniciamos **HOY** una interesante

LIQUIDACION DE RETAZOS

cuyos cortes hemos marcado a precios verdaderamente ínfimos, tratándose de géneros elegantes y de novedad para Primavera.

Tarantino, Castro & Co.

Ex-Jefe de Gath & Chaves

ESTADO 110 = SANTIAGO

2-j

Sociedades Anónimas

SOCIEDAD FERROCARRIL y CAMPOS DE BATALLA de Maipú

Convócase a Junta General Ordinaria de Accionistas de esta Sociedad, para el Miércoles 3 de Octubre, a las 16, en la oficina, Agustinas 1125, para aprobar la Memoria y Balance, elegir Directorio e Inspectores de Cuentas.

DANIEL TOBAR ANDONAEGUI.
Presidente.
x-8273-2-j

SOCIEDAD ANONIMA de Pompas Fúnebres
(En liquidación)

Cítase a los accionistas a Junta General Extraordinaria para el Viernes 4 de Octubre a las 17 horas (5 P. M.) en el Salón Social, con el fin de darles cuenta del balance final y demás asuntos relacionados con el término de la Liquidación.—Santiago, 30 de Septiembre de 1918.
La Comisión Liquidadora.
4-j

Banco Popular

Fundado en 1887 para atender especialmente los intereses de las clases proletarias

Autorizado por decretos supremos de 19 de Octubre de 1887, 16 de Octubre de 1907 y 7 de Agosto de 1913

ESTABLECIDO EN SU PROPIEDAD, AHUMADA ESQUINA ALAMEDA

Capital autorizado . . $ 5.000,000
Capital pagado. . . 1.000,000

Consejo Directivo:

Presidente: Alejandro Valdés Riesco.—Vice-presidente: José Santiago Muñoz B.

Consejeros

Julio D. Eastman, Guillermo Pereira L., Vicente García Huidobro, Carlos A. Infante
Gerente: Francisco A. Ceits

Tasa de intereses:

A la vista y en cuenta corriente . . . 3 o|o anual
A tres meses plazo . 5 o|o "
A seis meses plazo . 7 o|o "
A doce meses plazo . 8 o|o "
En cuenta corriente por cantidades menores de $ 1,000 . 5 o|o "

Compañía de Salitres
- - Generales - -

LA MUNDIAL

Por acuerdo del Directorio, cito a los señores Accionistas a Junta General Extraordinaria, que tendrá lugar el Martes 15 de Octubre, a las 16 horas, en el local de la Compañía, calle Bandera 239, para acortar los plazos a que se refiere el Art. 4.o de los Estatutos, con el objeto de adquirir una propiedad raíz.

Carlos Mascaró Serrano,
Director-Gerente.

Santiago, 24 de Septiembre de 1918.
15-j

Compañía de Salitres
DE ANTOFAGASTA

Dividendo N.o 137

De conformidad a lo acordado por el Consejo Directivo, se repartirá a los señores Accionistas un dividendo de

$ 5 por acción

pagaderos por el Banco de Chile en Valparaíso y Santiago desde el 10 de Octubre próximo.

El Registro de Accionistas permanecerá cerrado desde el 28 del presente hasta el 10 de Octubre inclusives.

Valparaíso, Septiembre 18 de 1918.

EL GERENTE.

NOTA.—A los accionistas que deseen modificar su dirección, para los efectos del cobro, se les ruega hacerlo antes del día 28 del actual.

3-10-j

COMPAÑIA DE SALITRES y Ferrocarril de Agua Santa

JUNTA GENERAL

Por orden del Consejo Directivo, se cita a los señores accionistas a Junta General Ordinaria, para el Martes 15 de Octubre próximo,
A LAS 14 Y MEDIA HORAS, en el Salón de la Bolsa Comercial, con el fin de darles cuenta de la Memoria y Balance del último semestre.

El registro de transferencia de acciones estará cerrado desde el Lunes 14 hasta el Lunes 21 de Octubre próximo, ambos días inclusive.

Valparaíso, Septiembre 29 de 1918.

Juan G. Searle,
15-j Director-Gerente.

Compañía de Seguros
- - Generales - -

LA MUNDIAL

Por acuerdo del Directorio, cito a los señores Accionistas a Junta General Extraordinaria, que tendrá lugar el Martes 15 de Octubre, a las 16 horas, en el local de la Compañía, calle Bandera 239, para acortar los plazos a que se refiere el Art. 4.o de los Estatutos, con el objeto de adquirir una propiedad raíz.

Carlos Mascaró Serrano,
Director-Gerente.

Santiago, 24 de Septiembre de 1918.
15-j

Compañía Trasatlántica

DE BARCELONA

VAPORES-CORREOS ESPAÑOLES

Salida de Buenos Aires los días 2 y 12 de cada mes

AGENTES EN VALPARAISO:

PEREDA, MARTINEZ & CO.

COCHRANE 653. — CASILLA 893

SUB-AGENTE EN SANTIAGO:

JOSE MONSERRAT

BANDERA 188. — CASILLA 2170

C. S. A. V.

Compañía Sud-Americana de Vapores

VIAJES DIRECTOS Y RAPIDOS A CRISTOBAL EN 14 DIAS

Los siguientes vapores dotados de telegrafía inalámbrica sistema "MARCONI", saldrán para la ZONA DEL CANAL (CRISTOBAL):

Vapor **"IMPERIAL"**, capitán Gregory, el Miércoles 2 de Octubre, a las 16 (antes 4 P. M.)

Vapor **"PALENA"** capitán Mathias, el Miércoles 9 de Octubre a las 16 (antes 4 P. M.)

Harán escala en Coquimbo, Antofagasta, Iquique, Arica, Mollendo, Callao, Salaverry y Paita. Llegarán a Panamá el 16 y 23 de Octubre, atravesando el mismo día el Canal hasta Cristóbal.

Tendrán espléndidas conexiones con vapores para Europa y con las lujosas naves de la United Fruit Co., que zarpan de Cristóbal para New York y New Orleans. En Antofagasta y Arica combinarán con los trenes internacionales a La Paz, que salen los días Sábados y Lunes a las 1950 y 16 (antes 4 P. M.), respectivamente.

El vapor **"MAPOCHO"**, capitán Toledo, con instalación de telegrafía inalámbrica sistema "MARCONI", saldrá para Eten e intermedios el Sábado 21 de Septiembre a las 16 (antes 4 P. M.), con escala en Coquimbo Huasco, Caldera, Chañaral, Taltal, Antofagasta, Gatico, Tocopilla, Iquique, Caleta Buena, Pisagua, Arica, Mollendo, Chala, Pisco, Cerro Azul, Callao, Huacho, Supe, Huarmey, Casma, Samanco, Chimbote y Salaverry.

Valparaíso, Septiembre 18 de 1918.

ONTERE PLAZA,
Gerente.

AGENTE: Carlos Rogers, Bandera esquina de Moneda.— **SUB-AGENTES:** Santiago H. Spencer, Huérfanos 948.— Expreso Villalonga, Agustinas 848 y Compañía de Transportes Unidos, Estado esquina Delicias.

COMPAÑIA CERVECERIAS UNIDAS

Dividendo provisorio

Segun acuerdo del Directorio de esta Compañía, se repartirá desde el Jueves 3 de Octubre de 1918 un dividendo provisorio de $ 10 por acción, por intermedio del Banco de A. Edwards y Co., en sus oficinas de Valparaíso y Santiago. Los accionistas residentes en Valdivia, pueden obtener el pago en la Oficina de la Fábrica Anwandter, en Valdivia.

Los registros de traspasos de acciones quedarán cerrados desde esta fecha hasta el día 3 de Octubre de 1918.

Valparaíso, a 26 de Septiembre de 1918.

EL GERENTE.
3-j

PROPUESTAS PÚBLICAS

Pídense propuestas públicas para dotar de local a la Escuela número 243 de esta ciudad.

Ubicación: Población Salvador. El local deberá tener cuatro salas de clases, de cuarenta a cincuenta metros cuadrados de superficie cada una, un galpón para gimnasio entablado de siete por doce metros de superficie, habitaciones para la maestra, seis W. C. y las demás instalaciones higiénicas necesarias.

Canon máximum anual: tres mil seiscientos pesos ($ 3,600).

Las propuestas se abrirán el 5 de Octubre, a las 15, en la Sección de Locales de la Inspección de Instrucción Primaria, donde se darán todos los datos que se soliciten.—

El Inspector General de Instrucción Primaria.
3 j.

Propuestas

Ministerio de Justicia

Se llama la atención al decreto número 1372, publicado en el "Diario Oficial", que pide propuestas de loneta para uniformes de la Gendarmería de Prisiones.

EL SUBSECRETARIO.

Propuestas públicas

Se piden por los siguientes artículos para las policías fiscales: 80 carabinas Winchester, 100 revólvers Colt, 100 sables, 100 yataganes, 5,000 balas para revólvers Colt y 5,000 balas para carabinas Winchester.

Especificaciones y bases en la Inspección General de Policías (Cerro 143).

Estas propuestas se abrirán en la Subsecretaría del Ministerio del Interior el 3 de Octubre, a las 14.30.

3-j EL INSPECTOR GENERAL.

Ferrocarriles del Estado

BOLETERIA CENTRAL

A contar desde hoy queda entregada al servicio del público la BOLETERIA PERMANENTE Y OFICINA DE INFORMACIONES situada en la Galería Beeche N.o 3.

Esta Oficina hará el mismo servicio que hacían los servicios Spencer y Cía. y expenderá toda clase de boletos **sin recargo alguno.** Funcionará de 9 a 12 y de 14 a 18 diariamente. Días festivos de 9 a 12.

Octubre 1.o de 1918. La Dirección General.

TRANSPORTE A DOMICILIO

La Empresa reparte a domicilio en Santiago y Valparaíso bultos de equipajes y carga, siempre que así lo solicite el remitente en la estación de embarque y mediante el pago de un pequeño adicional.

Todos los jefes de Estación están provistos de las tarifas e instrucciones del caso.

Se ruega al público dar cuenta a la Dirección General de cualquiera dificultad que se observe en este servicio.

El Jefe del Departamento de Explotación

PROPUESTAS PARA EL 30 DE OCTUBRE

Se solicitan propuestas públicas para el 30 de Octubre próximo por: maderas del país y extranjeras, fierro en barras y en planchas, cobre en planchas, molejones, fierro galvanizado liso, aguarrás papel ferrogálico y ferroprusiato, tela de calcar, cemento Portland, saquetes y láminas de carbón para pilas Leclanché, bióxido de manganeso, brea, zinc en lingotes, máquina chancadora, bomba centrífuga, marchamos con alambre, esterilla de alambre, tela para colchones, sábanas, fundas, frazadas, cortinas, almohadas, toallas, aceite de linaza cocido, cadenas de fierro, manguera de goma con lona, motor eléctrico, clavos rieleros, pernos para sillas y para eclisas, sillas para curvas, y aparatos de maniobra para cambios.

Bases y antecedentes en el Departamento de Materiales y Almacenes.

Santiago, 25 de Septiembre de 1918.

23-j

PROPUESTAS ACERO PARA HERRAMIENTAS PARA EI 25 DE OCTUBRE

Se solicitan propuestas públicas para el 25 de Octubre próximo por: Aceros para herramientas, id. liso y con nervio para resortes, id. de usos generales, fierro dulce en barras, id. homogéneo redondo, cuadrado, rectangular, media caña, ángulo, canal, té y doble té, id. en planchas, cobre en lingotes, bronce, cobre y plomo en planchas, bronce y cobre en barras, cañería de bronce, de cobre, de fierro negro y galvanizado, id. de fierro homogéneo y de plomo, coplas, codos, curvas, tées, reducciones y uniones de fierro negro, galvanizado y homogéneo, mufas de fierro homogéneo, llaves de bronce para agua, e id. de paso.

Bases y antecedentes en el Departamento de Materiales y Almacenes (Estación Alameda).

Santiago, 23 de Julio de 1918.

Z-5687-20-j

PROPUESTAS PARA EL 6 DE NOVIEMBRE POR PINTURAS, ETC.

Se solicitan propuestas públicas para el 6 de Noviembre próximo por pinturas en pasta y en polvo, barnices, aceite de linaza cocido, secante líquido, oro para dorar, brochas, pinceles, pincelotes, cueros de ante, espátulas, esponjas, lámpara soplete para quemar pintura, molinos para moler pintura, piedra pómez entera y molida, soda cáustica y cristalizada, clavos de alambre redondos, id. de fierro cortados, clavitos de bronce, tornillos de bronce cabeza plana y redonda, id. de fierro, id. de fierro galvanizado con golillas, puntas de alambre y de fierro, tachuelas galvanizadas y negras, remaches de fierro y de cobre, correas de suela sencillas y dobles, correa balata, correones, cueros imitación marroquí, suelas y badanas.

Bases y antecedentes en el Departamento de Materiales y Almacenes (Estación Alameda).

Santiago, Agosto 21 de 1918.

1-4-j

POLITICA

REUNION DE LOS DIPUTADOS RADICALES

ACUERDOS DEL CONSEJO DE MINISTROS

HOY SE CLAUSURA LA CONVENCION CONSERVADORA

LA JUNTA CENTRAL RADICAL SE PRONUNCIA HOY SOBRE EL APLAZAMIENTO DE LA CONVENCION GENERAL DEL PARTIDO

Personal político administrativo

Hace algunos días dimos cuenta de que la mayoría de los diputados radicales comisionaron a los señores Ramón E. Videla, Pablo Ramírez y Remigio Medina para que se acercaran a los Ministros radicales y les hicieran presente la conveniencia de dar satisfacción a las aspiraciones de las provincias en el sentido de proceder a la brevedad posible a la depuración del personal político-administrativo. Agregábamos que la comisión, anterior había conferenciado al respecto con los Ministros señores Bahamonde, Barrios y Robles.

Los Ministros provocaron ayer una reunión de los diputados, la que se efectuó en la Cámara, dentro de la mayor armonía y cordialidad. Estuvo presente, también, la mesa de la Junta Central.

En esta sesión se trató de la depuración administrativa.

En Consejo de Gabinete se acordó el nombramiento en propiedad de los actuales Gobernadores suplentes de Illapel y Ovalle, señores Elorza y Perry.

Gobernador en propiedad de Yungay se nombrará al señor Gustavo Fuentes.

Se procederá, también, al nombramiento de Gobernador de San Carlos.

En los pasillos de la Cámara se hablaba ayer de la remoción de los Intendentes de Atacama y Arauco.

Junta Central Radical

Hoy, a las 18 1|2 horas (6.30 P. M.), se reunirá la Junta Central del Partido Radical, en el local de costumbre, para resolver sobre la postergación de la Convención General del Partido.

Tenemos encargo de recomendar asistencia.

Convención Conservadora

Sesión matinal

Conforme al acuerdo adoptado en la sesión de la tarde del Lunes, la matinal de ayer comenzó a las 9.30 horas.

Abierta la sesión, el Presidente ofreció la palabra a los señores convencionales, sobre tema libre.

Hizo uso de la palabra el ex-diputado señor don Bartolomé Palacios, convencional de Valparaíso, sobre el mantenimiento del orden social cristiano, y formuló, al efecto, varias conclusiones.

El señor don José del C. Alvarado, director de "El Diario Austral" de Temuco, pronunció un discurso sobre la situación política de la frontera y los problemas de la región austral.

Presenta dos conclusiones a nombre de los conservadores de la provincia de Cautín y más especialmente de los de Lautaro.

De conformidad al programa, ocupó la tribuna el señor don Rafael Luis Gumucio, diputado por Quillota y miembro de la Junta Ejecutiva. El discurso del señor Gumucio trazó un cuadro de la actualidad política, valorizando, a su juicio, el poder de los diversos partidos políticos y deduciendo, de los antecedentes conocidos, el futuro de la política chilena.

Antes de levantarse la sesión, el señor don Luis Claro Donoso dió lectura a las siguientes conclusiones de la Asamblea Conservadora de Santiago:

"La Convención recomienda oficialmente la organización de centros conservadores de acción política y social en todas las comunas de la República y que éstos respondan a un plan de actividades debidamente controlado por la Junta Ejecutiva.

Al efecto, será preocupación constante de la superioridad del Partido el obtener que todos los centros que se organicen mantengan relaciones y canjes entre sí y sus asociados para la mayor eficacia de la propaganda conservadora.

Los conservadores se deben mutuo apoyo y ayuda en todas las circunstancias de la vida, ya sea en cuanto a individuos o en cuanto a colectividades.

Que se hagan efectivas las disposiciones legales sobre el duelo; con declaración que el empleado público o representante legislativo, que provoque o acepte un desafío, quedará de hecho exonerado de su puesto o cargo.

En conformidad al Reglamento, estas conclusiones deberán ser votadas hoy.

A las 12.15 horas se levantó la sesión.

Sesión de la tarde

En esta sesión continuó el uso de la palabra sobre temas libres.

Hablaron los señores José Luis Vergara, Pedro P. Molina, J. Ramón Herrera Lira, Misael Pradenas A., Antonio Cárdenas S. y Luis Valencia Courbis.

La Convención se clausurará hoy después de votarse las diversas indicaciones propuestas.

A las 12 del día la Junta Ejecutiva del Partido ofrecerá un banquete en la Quinta Normal a los convencionales de provincia.

Asamblea Radical

Se ha citado a esta corporación política a sesión ordinaria para hoy, a las 21 1|2 horas (9.30 P. M.).

Figuran en la orden del día dos indicaciones sobre la exposición del ex-Ministro de Instrucción señor Aguirre Cerda, aplaudiendo su actitud. Igualmente están pendientes la indicación del señor Vargas y Ortega sobre fundación de un diario; las de los señores Larrea y Molina sobre abaratamiento de los artículos alimenticios; la del señor Molinare, sobre fletes; y la del señor Salazar sobre la actitud del señor Mac-Iver en presencia del proyecto del preceptorado.

En la última sesión de la Asamblea Radical se dió cuenta de una carta que a esa corporación presentó el presidente del Partido Balmacedista aliancista de Achao, señor Hilario Mansilla V., en la que solicita su ingreso al Partido Radical. El tenor de esa carta es el siguiente:

Santiago, a 30 de Septiembre de 1918.—Señor presidente del Partido Radical.— Presente. — Distinguido señor: Debo empezar, señor presidente, por pedir la autorización de la Honorable Asamblea del Partido Radical para poder ingresar a este partido que encarna mis ideales.

Como Ud., señor presidente, debe tener conocimiento, soy presidente del Partido Balmacedista aliancista de Achao.

Con profundo sentimiento he visto como el presidente de la Junta Ejecutiva de mi partido, don Emilio Bello Codesido, y algunos adeptos se han unido al Partido Balmacedista coalicionista que no hace mucho fué nuestro adversario.

No comprendo, señor presidente, cómo mis partidarios pueden haber abandonado a la Alianza, siendo que el ilustre Balmaceda jamás hizo componendas con los coalicionistas.

Yo, aunque modesto ciudadano, comprendo que mis ideales no marchan de acuerdo con los de mis correligionarios balmacedistas. Me hago un deber entonces, protestar de la actitud observada por mis partidarios y de lleno agradeceré, señor presidente, se sirva inscribirme en el partido que tan dignamente dirige.

La provincia de Chiloé necesita levantarse y el único medio de conseguir este fin es levantar la bandera del liberalismo.

Llegando a mi pueblo, con todo entusiasmo, citaré a sesión a mis correligionarios para que sigan el ejemplo dado por su presidente y demás correligionarios de Castro.

Con sentimientos de la más alta consideración me pongo a sus órdenes, señor presidente, como uno de sus más adeptos correligionarios.— (Firmado).— **Hilario Mansilla V.**

Centro Liberal

Con numerosa asistencia de socios celebró sesión antenoche esta institución política, presidida por don José Maza y actuando de secretarios los señores Osvaldo Fuenzalida Correa y Humberto Yáñez Velasco.

Leída y aprobada el acta de la sesión anterior, se dió cuenta de las solicitudes de admisión presentadas por los señores Jorge Correa Azócar y Oscar Fuenzalida Correa, Alfonso Luco Torretti y Roberto Torretti Rivera.

En la orden del día hubo acuerdo para dejar pendiente hasta la sesión próxima el debate sobre precedencia del matrimonio civil al religioso, a petición del señor Domingo Matte Larraín, que deseaba oir las explicaciones que dará el señor Tomás Ramírez Frías.

En la hora de los incidentes el señor Osvaldo Fuenzalida hizo uso de la palabra refiriéndose a los últimos acontecimientos políticos y en especial a las renuncias que de sus cargos de presidente y vice-presidentes del Partido Liberal han hecho los señores Ismael Tocornal, Eliodoro Yáñez y Manuel Rivas Vicuña, presentando el siguiente voto que fué aprobado:

"El Centro Liberal acuerda un voto de aplauso para la Mesa Directiva del Partido Liberal, que acaba de retirarse de la dirección del mismo, por la brillante forma en que lo han dirigido, especialmente en la última campaña electoral".

A continuación el señor Ernesto Escobar habló extensamente sobre la conveniencia de aprobar un voto sobre las incidencias ocurridas con motivo de la inutilización de algunos barcos alemanes, proponiendo al efecto el siguiente:

"En presencia de los atentados verificados a bordo de los buques alemanes surtos en nuestros puertos y de las incidencias que de ellos han emanado, el Centro Liberal, como centro de opinión que es, acuerda:

1.o Protestar de dichos actos, que juzga vejatorios de nuestra soberanía y que vulneran gravemente los intereses nacionales.

2.o Manifestar la complacencia con que ha visto el cambio de rumbos de nuestra cancillería, en el sentido de velar en forma más decidida por el decoro e interés nacionales.

"Por otra parte, y como un eco del movimiento operado en nuestra opinión pública en el sentido de adherir a las declaraciones que sobre política internacional ha hecho el Presidente Wilson, el Centro acuerda también plegarse a dicho movimiento, pues considera que la política preconizada por el Presidente de los Estados Unidos es la que corresponde al estado actual de la civilización.

Después de un prolongado debate en que hablaron los señores Domingo Matte, Manuel Merino, Conrado Ríos y Osvaldo Fuenzalida y en que se pidió segunda discusión para el voto propuesto, quedó pendiente el debate para la sesión próxima.

Se levantó la sesión a las 23 h. (11 P. M.) en punto.

En la sesión del Lunes próximo, en la orden del día, el señor Tomás Ramírez Frías hablará sobre el proyecto de precedencia presentado a la Cámara por la representación liberal en ella.

En la hora de los incidentes está en discusión el voto presentado por el señor Escobar, que copiamos más arriba.

Asamblea Radical de Yumbel

El presidente de la Asamblea Radical de Yumbel, señor Rafael Gómez Pérez, ha enviado la siguiente renuncia al vice-presidente de dicha asamblea:

"Señor vice-presidente de la Asamblea Radical. — Yumbel. — Muy señor mío y correligionario:

Tomando en consideración la forma cómo ha sido calificada por la Honorable Cámara de Diputados la elección de Rere y Puchacay, y en la que a mi juicio no ha habido la suficiente energía de parte de la dirección general del Partido, a fin de que se hiciese la justicia necesaria para que no se arrebatase, como se ha hecho, su legítima representación a don Bernardino Juliet, que obtuvo una alta mayoría en la elección de Marzo;

Que se ha denunciado, en forma incalificable, a la comuna de Tucapel como fraudulenta, por el propio correligionario don Pedro Rivas Vicuña, con lo que se ha atacado a una comuna exclusivamente radical, que ha mantenido en la Cámara durante tres períodos consecutivos a un representante de este partido;

Que, si bien es cierto que este denuncio no fué acogido por los diputados radicales, eso no ha obstado para que haya sido hecho por un radical y acogido por un grupo de diputados liberales, arrebatando así la más legítima de las representaciones radicales;

Y como estos hechos no han sido evitados ni sancionados por la dirección del Partido, en la persona de aquellos que lo han formulado y dedicado sus esfuerzos a obtener el resultado que, para vergüenza de nuestro partido, ha llegado a consumarse, — me veo en la obligación de renunciar el cargo de presidente de la Asamblea Radical de Yumbel, pues mis deseos después de estos acontecimientos son los de no volver a tomar parte alguna en la política activa, por la cual siento ahora natural desengaño e invencible repugnancia.

De usted atto. S. S. y correligionario. — **Rafael Gómez Pérez.** — Rucamanqui, Septiembre 29 de 1918".

En términos parecidos ha renunciado el director de la misma asamblea, don Roberto Gómez Pérez.

ASAMBLEA LIBERAL

Para hoy a las 21 1|2 h. (9 1|2 P. M.) se ha citado a los miembros de la Asamblea Liberal.

Se nos ha rogado encarecer la asistencia.

PARTIDO RADICAL

Ha firmado los registros de este Partido el señor don Fabián Lobos.

Club Radical de Viña del Mar.— Presididos por el diputado don Octavio Señoret, y actuando de secretario el señor Rodolfo Romero O., se reunieron el Sábado 28 de Septiembre ppdo., los accionistas del Club Radical de Viña del Mar, con el objeto de elegir el directorio que regirá los destinos de esta nueva institución.

Por aclamación fueron elegidos los siguientes caballeros: señores Julio Gómez Videla, Carlos Cosmelli, Carlos Jara Torres, Gastón Hamel, Federico A. Guarachi, Efraín Urrutia, Alfredo Sánchez, y como miembros de la Junta Calificadora, a los señores Benito Alvarez y Miguel Vivanco.

PARTIDO DEMOCRATA

Centro Malaquías Concha.—El Directorio de este Centro político celebró sesión el Domingo último. Presidió el presidente señor Pedro Cárdenas y concurrieron los señores Manuel J. Silva, José A. Sáez, Efraín Quiroz, Eugenio Silva, Blas 2.o Flores, Rodolfo Millán, Víctor M. Pizarro, Manuel Vásquez G., Florencio Jorquera, Alberto Carrión y el delegado del Centro Francisco Landa, señor Miguel L. Molina.

Acuerdos:

Después de los trámites reglamentarios se acordó:

Dejar constancia de las notas de agradecimientos enviadas por la Sociedad Santiago Watt de Valparaíso, y por el señor Ildefonso Salinas y familia, por la participación que el Centro tomó en los funerales del apreciado obrero don Luis Andrés Salinas.

Asimismo dejar constancia de que los Centros Landa y Concha, secundados por la Sociedad Adelanto Local de la Población El Carmen, fueron quienes llevaron a efecto las diversas fiestas populares de los días 18 y 19 de Septiembre, contando para ello con la ayuda pecuniaria ofrecida por los municipales demócratas, portavoces de la comisión municipal.

Agradecer al señor Subcomisario don Abraham Carreño Rojas las especiales atenciones que en dichas fiestas observó, con lo que no hubo que lamentar incidencias tan comunes en las aglomeraciones de un numeroso público.

Felicitar al nuevo comisario de la Policía de Aseo señor Ernesto Muat, de cuya laboriosidad y experiencia el vecindario espera óptimos beneficios y progresos locales.

Designó a los señores Silva Soto, Sáez, Flores y Jorquera, para hacer varias gestiones ante el señor 2.o Alcalde municipal y para que confeccione un programa de conferencias y varios reglamentos internos.

Celebrar una sesión solemne el Domingo 13, a las 16 horas (4 P. M.) para hacer entrega del diploma de socio cooperador a don Armando H. González y de los premios a los jugadores del club Santos Dumont.

Activar la reaparición del periódico local "La Comuna Nueva".

Agradecer al Centro Guerrilleros la felicitación enviada a los señores Millán, Cuevas y Silva Ponce.

Centro Demócrata.—Se ha citado a sesión ordinaria a los miembros de este Centro de propaganda democrática, para mañana Jueves, a las 21 horas (9 P. M.) en el local de costumbre, Rosas número 1049.

Debiendo tratarse en esta reunión asuntos de verdadera importancia, se encarece la asistencia a los socios. Igualmente se invita a los correligionarios que pertenecen a los diversos centros comunales, pues se tratará un asunto que les interesa directamente. En la orden del día dará una interesante conferencia el señor Julio Ramírez.

La Vanguardia Demócrata.—Se ha citado a sesión ordinaria a los miembros de esta institución de propaganda política para el Viernes 4 del corriente, a las 21 horas (9 P. M.) en el local de costumbre, San Pablo número 1238, entre Morandé y Amunátegui.

Debiendo tratarse en esta reunión asuntos de verdadera importancia para la buena marcha de la institución, se encarece la asistencia.

Falta de garantías constitucionales

Al señor Ministro del Interior

Me permito llamar la atención del señor Ministro del Interior hacia la carencia completa de garantías personales para los ciudadanos de ciertas regiones del país.

En Chañaral se hace tan odiosa e insoportable la conducta del prefecto de policía, que me veo en el caso de reclamar públicamente una medida enérgica que ponga término inmediato y para siempre a semejantes violaciones del derecho.

Es esta la tercera vez que recibo denuncios tan graves como el que transcribo a continuación, por lo que solicito del señor Ministro se llame a aquel funcionario para que esplique su conducta o se le separe.

Hé aquí el telegrama recibido:

"Chañaral, Septiembre 30 de 1918. —Señor Malaquías Concha.—Santiago. —Anoche fueron reducidos prisión arbitrariamente **Lorenzo Vega** y **Antonio Devia**, este último Presidente de la Agrupación Demócrata y en el cuartel fueron brutalmente golpeados por prefecto el cual cuenta con **el apoyo del gobernador.** Pedimos traslado o separación prefecto por tener muchas acusaciones probadas en el juzgado. Agradeceríamos pedir datos juzgado de esta. Demócratas pedimos garantías. — (Firmados): **Bartolo Alvarez,** presidente.—**Antonio Devia,** secretario.—**Zacarías Rojas,** director.—**Lorenzo Vega,** director".

Parece que el tal prefecto carece de las condiciones necesarias para el desempeño de su cargo y que debe ser separado de sus funciones hasta que acredite saber respetar las garantías que la Constitución asegura a los ciudadanos. De todos los delitos, ninguno tan grave y de más transcendentales consecuencias como el abuso de autoridad de estos funcionarios policiales, porque con su conducta comprometen la responsabilidad del Gobierno bajo cuya autoridad se hallan colocados.

No será, pues, mucho pedirle al Ministro del Interior que llame a dicho prefecto e investigue su conducta para darle el correctivo que merezca.

Suma y sigue

De Cura Cautín recibo este otro telegrama:

"Policía comunal a las órdenes del comandante **Barrera** ocúpase exclusivamente en perseguir a los ciudadanos desafectos a su política, inventándoles faltas imaginarias para tener motivos a condenarlos por el juzgado de policía local. Además de la prisión arbitraria de **Nieto** y de **Aravena,** mantiene preso y engrillado sin causa alguna a **Domingo Garrido, flajelándolo cruelmente en el cuartel.** Hoy pretende tomar preso a **Jacinto Lacalle,** tercer alcalde, para impedirle que se haga cargo del juzgado local que le corresponde desempeñar según turno. Ayer policía notificó para comparecer hoy al juzgado local a **Manuel Godoy** ex-tercer alcalde; a **Silverio Ramírez,** ex-primer alcalde; a **Jacinto Lacalle, tercer alcalde en funciones** y que por ley debe hoy hacerse cargo del juzgado local; a **Abraham Sanhueza,** ex-subdelegado y a varias otras personas honorables de la localidad por delitos imaginarios que le sirven de pretexto para cometer vejaciones y venganzas. Nuestras personas y nuestras vidas están amenazadas. Pedimos garantías y que policía comunal sea relevada por policía fiscal de Victoria. (Firmados): **Silverio Ramírez,** presidente asamblea liberal.—**Abel Aravena,** presidente Partido Nacional. — **Froilán Rivera,** presidente Partido Demócrata.—**Hilario Quintero,** presidente Partido Liberal Democrático".

Si el señor Ministro no ordena el envío de policía fiscal al desgraciado pueblo de Cura Cautín el comandante Barrera va seguramente a concluir con el pueblo.

Ruego al señor Ministro del Interior se sirva acceder a la medida solicitada, suspendiendo al comandante **Barrera** con arreglo a las facultades que le acuerda la ley.

Malaquías Concha.

Miembro de la Comisión Conservadora

JULIA & ARMAND

ESTADO 357, ALTOS
ROBES DE BAL
ROBES D'APRES-MIDI
COSTUMES TAILLEUR
MANTEAUX & CHAPEAUX
Grandioso surtido.

Lindos Modelos

A precios equitativos.

6-j

SODA CAUSTICA

LIQUIDA 30° BEAUME

Ofrecen para entrega inmediata

HORMANN y Co. -:- BANDERA 559

11-j

VIDA SOCIAL

En honor del Ministro de Chile en Brasil.— Banquete en el Club de La Unión.—

Uno de los diplomáticos chilenos que más simpatías cuenta entre la sociedad santiaguina, es nuestro Ministro Plenipotenciario en Brasil, señor Alfredo Irarrázaval Zañartu, quien se ha colocado en una situación espectable por su labor eficaz en pro del acercamiento estrecho de las repúblicas del continente sudamericano.

Ultimamente ha permanecido algún tiempo en Santiago, haciendo uso de una licencia oficial, y el Sábado venidero emprenderá viaje a Río Janeiro.

Con tal motivo se ofrecerá un banquete al señor Irarrázaval en el Club de La Unión, a las 20.30 H. (8.30 P. M.) del Viernes.

Las personas que deseen adherir, pueden pasar a la Tesorería de dicho Club a retirar sus tarjetas.

Club de Señoras.—

Esta tarde, a las 18 1|2 (6 1|2 P. M.) se efectuará la interesante e instructiva conferencia que sobre Bretaña dará a las socias de la institución el distinguido abate señor Ludovico Gaurier. Ella será ilustrada con proyecciones luminosas.

Sabemos que el próximo Sábado 5 el maestro señor Bindo Paoli hará una brillante presentación de alumnas con el siguiente programa musical:

1. Joseph Haydn: Tema con variazioni.— Señorita Sofía Kusnitzoff.—2. Weber: "Invitación a la dense", a 6 manos. Niñitas Elena y María Concha S. y Felicia Subercaseaux. — 3. Moszkowski: "Etincelles". Niñita Felicia Subercaseaux.— 4. Thomé: "La Nayade". Niñita María Concha S.— 5. Chopin: Impromptu. Señorita Sofía Irarrázaval.— 6. Schumann: "Papillons". Señorita Juanita Concha S.—7. Rubinstein: Mélancolic. Señorita Wanda Morla L. — 8. Liszt: "Consolations". Señorita Carmen Subercaseaux.— 9. Chopin: Scherzo. Señorita Lucrecia Moreno Sanfuentes.

En la diplomacia.—

La señora de Cardoso de Oliveira, esposa del Ministro Plenipotenciario del Brasil, recibirá a sus relaciones sociales en la Legación, calle Compañía N.o 2075, en la tarde del próximo Viernes 4 del presente, de 17 1|2 a las 20 horas (5 1|2 a 8 P. M.) en honor del señor don Alfredo Irarrázaval Zañartu, Ministro de Chile en el Brasil y su familia.

Este recibo será el último de la presente temporada.

Comidas. —

Don Alejandro Lira y señora ofrecieron anoche en su casa-habitación una comida en honor del Ministro de Chile en el Brasil, don Alfredo Irarrázaval Zañartu y señora, con motivo de su próximo viaje a Río Janeiro.

Asistieron a esta manifestación las siguientes personas:

Don Alejandro Lira y señora Aurora Lira de Lira; don Alfredo Irarrázaval y señora Ester Mac-Clure de Irarrázaval; el Ministro de Argentina y señora de Gómez; el Ministro del Brasil y señora de Cardoso Oliveira; don Luis Barros Borgoño; don Rafael Urrejola y señora Mercedes Rozas de Urrejola; don José Toribio Lira y señora Ester Vergara de Lira; don Enríquez Antúnez C. y señora Larraín de Antúnez; don Ruperto Vergara y señora Mercedes Santa Cruz de Vergara; don Raúl Zañartu y señora Climeny Phillips de Zañartu; don Alejo Lira Infante y señora Josefina Irarrázaval de Lira; don Alamiro Huidobro y don Armando Jaramillo.

En el Hotel Savoy un grupo de amigos políticos ofreció ayer una comida a don Abraham Romero, Primer Alcalde de Concepción. Asistieron los señores: Guillermo Acuña, Francisco Urrejola, Luis Lira Luco, Luis Arteaga Undurraga, Vicente Ossa Fernández, Manuel Salustio Fernández, Hector Rodríguez de la Sotta, Renato Rodríguez de la Sotta, Pablo Larraín Tejada, Domingo Cruz Ferrada, Manuel Puerta de Vera, Guillermo Varas C., Ezequías Alliende, Enrique Salas Errázuriz, Alfredo del Valle V., Francisco Alvarado, Fernando Díaz Garcés.

Excusaron su inasistencia los señores: Javier Eyzaguirre, Ricardo Salas Edwards, Bartolomé Palacios y Santiago Larraín.

Fallecimientos.—

Después de larga y penosa enfermedad ha dejado de existir el joven señor Enrique Hilliger R.

Sus restos serán conducidos hoy al Cementerio General.

Once.—

Ayer ofreció el niño Olegario Reyes Señoret unas once a un grupo de sus amiguitos. Asistieron los niñitos: Lucía Maira Castellón, Elena Vergara Donoso, Marta Ehlers Robinson, Rebeca Merino Reyes, Marta Moreira Castellón, Fernando Maira Castellón, Hernán García Robinson, Raul Recabarren Valdivieso, Luis Merino Reyes, Mario Velasco Sanfuentes, Alberto García Robinson, Jacinto Varas Reyes, Octavio Maira Castellón, Carlos Ehlers Robinson y Mario Varas Reyes.

Del Japón.—

En el ordinario de hoy, arribará a esta capital, el Adicto Militar en el Japón, comandante señor Francisco Lagreze Frick y familia.

A la Argentina.—

Por la combinación transandina de ayer partieron a Buenos Aires las siguientes personas:

Señores Estanislao Sánchez A., Jorge Berstein, Domingo Peñafiel, W. Hitchock, W. S. R. Grant, Dr. Wiren y señora, A. Aracena, Enrique Correa, Edward A. Benisch.

En la misma combinación se dirigió a Mendoza el señor Francisco Bermúdez.

Venta Subercaseaux.—

El admirable conjunto de obras de arte y cuadros de pintores europeos que forman la interesante colección del señor Ramón Subercaseaux, quedará expuesto desde hoy en la casa Eyzaguirre.

Como ya hemos dicho, el conjunto de esta venta es compuesto por cuadros de eminentes pintores como Sargent, Boldini, Pradilla, Villegas, Pasini, muchos cuadros antiguos del siglo XVI y XVII, y algunos de artistas nacionales como Pedro Lira, José Tomás Errázuriz, y el propio señor Subercaseaux, quien presenta un conjunto de impresiones admirables pintadas durante sus viajes por Europa y Jerusalen.

Algunos mármoles, entre ellos un original de Biondi, varios muebles antiguos incrustados y otras piezas de indiscutible mérito artístico completan este conjunto que está llamado a causar gran interés entre los verdaderos aficionados.

Enfermos.—

Se encuentra delicada de salud la señora Julia Lastra de Amunátegui.

Ayer fué operada de apendicitis por los doctores Arancibia y Sommers, la señorita Dalila Muñoz Yuraszeck.

Su estado es satisfactorio.

Citación.—

Se nos encarga avisar a las niñas y jóvenes que forman parte del coro para la fiesta del niño Jesús de Praga, asistir al ensayo hoy Miércoles, a las 17 1|2 horas (5 1|2 P. M.), en casa de las señoritas Subercaseaux Aldunate, Agustinas 721.

Las entradas para dicho concierto se venden en la Confitería Olimpia.

Manifestación.—

Con motivo de la próxima partida a Italia, donde se dirige para formar en las filas del Ejército del señor Gino Girardi, un grupo de sus connacionales y amigos le ofrecerán una manifestación el cinco del corriente en el Restaurant Santiago.

Concierto.—

El Viernes 4 se llevará a efecto el concierto organizado por distinguidas damas de nuestra sociedad, en beneficio de San Francisco de Sales.

Las siguientes familias han tomado palcos: Bunster Carmona, Pereira Iñiguez, Subercaseaux Brown, Echenique Correa, Echenique Letelier, Irarrázaval Fernández, Pérez Tupper, Undurraga Fernández, Irarrázaval Concha, Errázuriz Ovalle, Valdés Ossa, Maroto Eguiguren, Fernández Castillo, Balmaceda Valdés, Balmaceda Pérez, Valdés Ortúzar, Granier Zegers, Valdés Freire, Errázuriz Pérez, Sánchez Errázuriz, Carlos Salinas, Jorge Vicuña, Alberto Vial, Carlos Sánchez, Ismael Valdés, Ricardo Lecaros, Santiago Pérez, Máximo del Campo, Rafael Cañas y Francisco Javier Correa.

Las localidades disponibles están en venta en la boletería del Teatro Municipal.

Las últimas funciones de la Compañía lírica.—

La brillante temporada lírica que se ha realizado con todo éxito en nuestro Municipal, logrando despertar entusiasmo en nuestro gran mundo social que noche a noche ha concurrido al teatro, dando una exquisita nota de elegancia y de buen gusto, está por llegar a su término. La empresa, en estos últimos días de la semana se ha propuesto realizar el siguiente programa:

Hoy habrá descanso. Mañana, Jueves, en la noche, se dará la 34.a función de abono con el estreno de "Zazá", cuyos roles están a cargo de Carmen Melis, Juan Nadal y Giuseppe Danise. El Viernes se harán dos funciones: una vespertina a las 4 de la tarde, con "Gioconda"; una función de beneficencia en la noche con el tercer acto de "Samson" y el 4.o de "Favorita".

El Sábado también dos funciones: una a las 4 de la tarde, que será la última vespertina, con "Thais". En la noche subirá a escena la ópera del compositor nacional, maestro Ortíz de Zárate, "La fioraia di Lugano".

El Domingo: despedida de la compañía lírica con "Zazá" de tarde y "Dannazione di Faust" en la noche, en honor y beneficio del maestro Alfredo Padovani.

PRIMAVERA

Visite usted el selecto surtido de casimires ingleses recién recibido por la

NEW LONDON HOUSE

Agustinas 979, al lado del Club de Septiembre

15-j

Educación

Escuela de Medicina.—Ayer tarde se abrieron las propuestas públicas solicitadas para ejecutar diversos trabajos en la Escuela de Medicina.

Se presentaron los señores Wade y Cía., que ofrecen ejecutar las obras por $ 36,000, y Rubén Rojas Letelier, por $ 27,380.

El presupuesto oficial asciende a $ 34,072.14.

Nuevo profesional. — Después de haber rendido las pruebas finales que los reglamentos universitarios establecen, ha recibido su título de ingeniero civil el señor don Aníbal González Campos.

Universidad de Chile.—La matrícula para los exámenes de Leyes y de Instrucción Secundaria que deseen rendir, ante las comisiones universitarias, los alumnos de colegios particulares y los estudiantes de clases privadas, estará abierta desde el 1.o al 31 de Octubre en las horas y locales que se expresan:

Exámenes de Leyes: Los Lunes, Miércoles y Viernes, de 17 a 18 horas (antes 5 a 6 P. M.) y Martes, Jueves y Sábado, de 10 a 11 horas, en la Escuela de Derecho, Compañía N.o 1314.

Exámenes de Instrucción Secundaria: De 13 a 14 horas (antes 1 a 2 P. M.) en la pro-Rectoría de la Universidad de Chile, Delicias 1058.

—Los directores de colegios particulares de instrucción secundaria, quedan invitados a una reunión que se efectuará en la oficina del pro-rector de la Universidad, con el objeto de fijar las fechas en que han de tomarse los exámenes. El Martes 15 de Octubre, a las 14 horas (antes 2 P. M.), se reunirán los directores de colegios de sistema antiguo; y el Miércoles 16 del mismo mes y a la misma hora, los directores de colegios de sistema concéntrico.

—Hasta el 31 de Octubre se reciben en la pro-Rectoría de la Universidad las nóminas alfabéticas de los alumnos de los colegios particulares, en conformidad con las instrucciones siguientes.

Cada clase debe venir en hoja separada con indicación del colegio, profesor, número total de alumnos, nómina de matriculados por orden extrictamente alfabética y con los apellidos paterno y materno de cada uno.

No debe alterarse en las diversas listas de alumnos de cada año de Humanidades, el nombre del estudiante.

Jubilación. — Se concedió la jubilación al ex-director de la Escuela de Agricultura de Cauquenes, don David Vásquez.

Liceo de Iquique. — Comisiones examinadoras. — El senador señor don Malaquías Concha ha recibido el siguiente telegrama:

"Mucho agradecería se obtuviera Consejo Instrucción permita lar fin año en Liceo ésta exámenes sexto año a niños y niñas que año pasado cursaron quinto en respectivos liceos Iquique, rindiendo buenos exámenes. Interesados e interesadas siguieron privadamente en presente año curso sexto humanidades con profesores especiales y conforme programa después sacrificios y esfuerzos hechos sería muy sensible tuvieran tropiezos rendir exámenes válidos año pasado y ante-pasado, se examinaron aquí en sexto humanidades a cuatro jóvenes Arrieta Poblete Undurraga y Venturino. Existen, pues, antecedentes personal liceo puede tomar exámenes sexto año. Liceo Iquique sólo hay curso hasta quinto inclusive y providencia reclama insistentemente sexto año Liceo Hombres mientras tanto alumno hay más del número reglamentario si se agregan niñas conforme reciente autorización Consejo a Liceo Valdivia en caso análogo había mayor exceso varias niñas de los interesados en ingresar a sexto liceo hombres tienen hermanos mismo liceo si no procura arreglar asuntos desde remisión mixta presupuesto y se vigila puede haber nuevas postergaciones sexto año. —**Federico González,** presidente Agrupación Demócrata Iquique".

"Universidad Popular Lastarria".— Conferencias sobre higiene social, para señoras.—Las conferencias sobre higiene social dedicadas exclusivamente a las señoras y que el doctor Moore inició con tanto éxito en los primeros días de Septiembre, continuarán en la presente y en la próxima semana. Estarán a cargo de los doctoras señoritas Keralia Rodríguez, Cornelia Elgueta y Evangelina Araya.

Tendrán lugar durante seis días seguidos, a partir de mañana Jueves, a las 18 horas (6 P. M.)

Hoy habrá clase de Biología, con el señor Vicente Hernández, a la hora de costumbre 20 horas 30 minutos (8.30 P. M.) y el tema será "Outogenia".

EN HONOR DEL Sr. DON ROBINSON PAREDES

Anoche, el personal de "La Nación" ofreció una comida, en el Club de Septiembre, al señor don Róbinson Paredes, que, con motivo de su traslado de residencia a Concepción hubo de renunciar el puesto que desempeñara en la redacción de este diario con especial dedicación y celo.

A esta manifestación concurrieron los miembros del personal de redacción y de administración de este diario, y se realizó en un ambiente de franco compañerismo.

Ofreció la manifestación, a nombre de la dirección del diario, el señor don Arturo Meza, en frases que interpretaron fielmente el sentir de todos los concurrentes y que exteriorizaron el aprecio sincero y espontáneo que supo conquistarse el señor Paredes, mientras permaneció como colaborador de la Empresa.

Contestó el festejado en un discurso elocuente y sincero y tuvo expresiones felices para demostrar en esos momentos su agradecimiento por la deferencia que se le dispensaba y sus deseos de franco progreso para el futuro de "La Nación".

Habló además el señor Adolfo Mujica, el cual acentuó los conceptos del señor Meza acerca de la labor que le cupo desempeñar al señor Paredes en el diario.

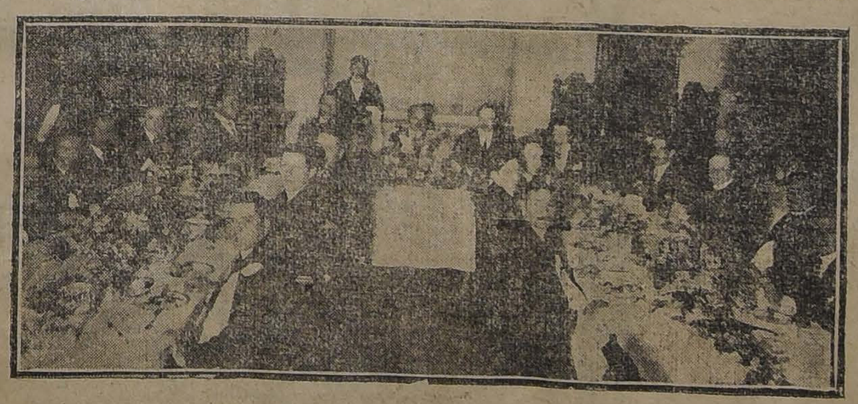

ASPECTO DE LA MESA DURANTE EL BANQUETE

Termas de Cauquenes

RANCAGUA

LAS MAS AFAMADAS aguas minerales para el reumatismo, estómago, riñón, clorosis, neurastenia. A 4½ horas en automóvil de Santiago. Tren de 8½ en la mañana combina tren 10.40 en Rancagua para llegar a almorzar a las Termas a las 12½. Teléfono Inglés 55 (Rancagua). Casilla 122. En las Termas hay Telégrafo del Estado y Teléfono Inglés.

En Rancagua hay autos para seguir el viaje a las Termas a cualquiera hora, pidiéndolo con un día de anticipación.

PENCERS Y WATERS

AGENTES EN SANTIAGO. - HUERFANOS 916

Boca fresca, dientes blancos,

y aliento puro, son la mejor carta de recomendación, y se obtienen con el uso de la celebrada

PASTA ESMALTINA

Clínica Dental

— DEL —

Dr. Valenzuela Basterrica

Cinco dentistas especialistas. Cirugía de la cara y enfermedades de origen dentario. Trabajos rápidos. 8 a 12 y 2 a 7 P. M.

HUERFANOS 1616. — TELEFONO 1642

9-j

A. Chiribega Navarro

DENTISTA

Estudios en Europa

CATEDRAL 1290

Merlo & Del Favero

CHACABUCO 20

Teléfono Nacional 420 — Teléf. Ing. 120, Estación

Comerciantes

¿Quiéren Uds. hacer un buen balance a fin de año no se olviden consultar precios antes de hacer sus compras a la casa Merlo y del Favero:

Sal negra para helados
Sal de costa y laguna.
Fósforo Tony
Conservas de N. Rubio
Té a granel "Kandegama"
Aceite 4 X 10 Dos Banderas.
Soda cristalizada inglesa, $ 10.00
Hilo Alex N.o 80.
Velas Marsella
Etc., etc., etc.
Precios fuera de toda competencia

METALURGICA

SOCIEDAD NACIONAL

FIERRO

EN BARRAS

Galería Alessandri No. 11

CASILLA 2197 -:- TELEFONO 2507

DEPARTAMENTO DE VENTAS

2-j

Señoras Dueñas de Casa

Para dar a conocer la apertura del

GRAN ALMACEN

El Ancla

San Diego 804

ofrezco abarrotes y frutos del país a precios fuera de toda competencia:

AZUCAR DE PAN, KILO	$ 1.05
AZUCAR GRANULADA BLANCA, KILO	0.75
ARROZ DE 1.a, KILO	0.85
CAFE DE 1.a, KILO	1.50
TE SUPERIOR, 460 GR.	2.40
HARINA FLOR, KILO	0.40
FIDEOS DE PURA SEMOLA, KILO	0.70
SAL BLANCA Y NEGRA, KILO	0.15
GALLETAS SURTIDAS, KILO	0.90
ACEITE BAU, LATA DE 1 LITRO	4.90
ACEITE FINO, LATA DE LITRO	3.00
POROTOS COSCORRONES, KILO	0.45
POROTOS COSCORRONES, 2 KILOS	0.85
POROTOS BURROS Y BAYOS, KILO	0.40
LENTEJAS NUEVAS, KILO	0.80
GARBANZOS, KILO	0.50
MAIZ AMARILLO, 2 KILOS	0.45
TRIGO CANDEAL, KILO	0.25
ALPISTE, KILO	0.90
SEMILLA DE CAÑAMO, KILO	0.45

En platos y tazas gran baratura.

Almacén "El Ancla"

SAN DIEGO 804

CASIMIRO DIEZ

Nota.—Por mayor gran descuento.

Papas Corahilas

Escogidas, para Semillas, de los Canales, ofrece entrega inmediata

ROBERTO LOBENSTEIN

Santiago, Casilla 3718

Galeria Alessandri 21-B :: Teléf. Ing. 1225

x-8274-16-j

Local muy extenso

CON GALPON

especial para industrial, se arrienda.

VALPARAISO N.o 1070

4-j

Dirección General DE Correos

Se llama la atención hacia el aviso publicado en el "Diario Oficial", pidiendo

PROPUESTAS PUBLICAS PARA IMPRESION DE FORMULARIOS

propuestas que se abrirán el 17 del mes próximo, a las 14.

Santiago, 28 de Septiembre de 1918.

16-j

S. D. A.

(SOCIEDAD DUEÑOS DE AUTOMOVILES)

De orden del señor presidente, cito a los señores socios, a junta general para el 4 de Octubre próximo, a las 17 1|2 horas (5 1|2 P. M.), en Teatinos 66, interior, para tratar: 1.o de la Memoria y del Balance de Tesorería; 2.o Reforma de los Estatutos, y 3.o Elección de Directorio.

El Secretario.

x-8426-2-j

Casa residencia

con toda clase de comodidades y numerosas piezas se arrienda en Huérfanos 874, frente a la casa Gath y Chaves, con dos entradas independientes. Tratar: Carlos Carmona Q., Serrano 52.

SORTEO de las Poblaciones

"VILLA SAN RAMON" Y "VILLA DE LAS DELICIAS"

En Santiago, a 1.o de Octubre de 1918 ante el notario don Enrique Campino E. y testigos señores Máximo Rojas y Pedro J. Arteaga se han verificado los siguientes sorteos con que estas Poblaciones favorecen a sus compradores.

POBLACION "VILLA SAN RAMON"

CLUB N.o 8.—Sorteo N.o 58.—Favorecido el número ciento cincuenta (150) perteneciente a don Pedro Ciena Molina, que reside en el mineral "El Teniente".

CLUB N.o 12.—Sorteo N.o 19.—Favorecido el número treinta y cinco (35) perteneciente a doña María Linero de Quinteros, que reside en el mineral "El Teniente".

POBLACION "VILLA DE LAS DELICIAS"

CLUB N.o 6.—Sorteo N.o 76.—Favorecido el número ciento treinta y siete (137) perteneciente a don Víctor Sepúlveda, que reside en Freisa 2958.

OFICINA: Serrano 52

VIÑA SANTA RITA

SORTEARA

EL 29 DE MARZO DE 1919

$ 10,000

EN DINERO

PRIMER PREMIO	$ 5,000
Dos premios de $ 1,000	2,000
Seis premios de $ 500	3,000

Obsequia un número para el SORTEO por cada $ 50 de compra.

Los vales que entregan los repartidores se canjearán en la oficina de la Viña, por OBSEQUIOS EN VINOS, o por BOLETOS PARA EL SORTEO, a elección del consumidor.

Calle de Morandé N.o 590. - Teléf. 1651

6-j

BAILAR BIEN DESEA USTED?

Hoy a las 9 P. M. se inicia el nuevo curso en el Instituto Particular, Delicias 827. Aprenderá rápidamente los bailes modernos: Boston, One Step y Fox Troot. Condiciones en el local del Instituto.

PROFESOR LUIS A. ESCOBAR

Detentor del campeonato de baile de Santiago

x-8388-2-j

LA AFAMADA GRASA

"FRAI ANDRÉS"

se vende en todos los buenos almacenes.

Para evitar engaños, exíjase la marca de fábrica.

ARAUCO 1035

6-J

PENTALINA

AGUA PURGANTE GASEOSA

PENTALINA no produce debilitamiento ni malestar durante su acción.

PENTALINA, por su agradable gusto y eficaz efecto supera a todas las aguas purgantes.

PENTALINA no produce estitiquez como la generalidad de las demás aguas.

PENTALINA no contiene ninguna sal nociva.

PENTALINA no provoca náuseas.

PENTALINA cura todos los malestares de indiscreciones cometidas en el uso de alimentaciones o bebidas alcohólicas.

PENTALINA, debido a su acción suave, puede usarse para corregir las inflamaciones de los intestinos.

PETALINA es beneficiosa en el reumatismo, estreñimiento, indigestiones, cólicos, fiebres, diarreas, biliosidad, intoxicaciones.

PENTALINA, debido a la sintomática exactitud de su preparación, a la pureza de sus componentes y a su agradable gusto, es considerada la reinade las aguas purgantes.

PENTALINA, al ensayarla, encontrará que en todo corresponde a sus indicaciones.

PENTALINA de venta en todas las Boticas y Droguerías

PENTALINA POR MAYOR

VIÑES Hnos.

CASILLA 2751 -:- TELÈFONO 1933 6-j

CURA

Inflamaciones de los ojos u Oftalmias
Vista débil o Cansada,
Escrofulismo,
Nubecillas.
Manchas u
Opacidad de la Córnea,
Cataratas Grises
Gota serena y Verde o Glaucorrea.

DIRIGIRSE A:

VICTOR ROSTAGNO

SERRANO 68-74 -:- VALPARAISO

Unicos Agentes en Chile

A VENTA EN TODAS LAS PRINCIPALES BOTICAS Y DROGUERIAS.

El prodigioso COLIRIO

— DEL —

PADRE CONSTANZO

LOCOMOVILES "CLAYTON"

De 6 a 14 caballos

TRILLADORAS "CLAYTON"

OFRECEN

H. A. FINN
Blanco 786 - Casilla 1405
VALPARAISO

ELADIO VICUÑA E.
Agustinas 1150 - Casilla 1417
SANTIAGO

AGENTES

'VACUNA MULFORD'

contra el CARBUNCLO, PICADA, TELARAÑA, etc., para vacunos, caballares y mulares.

De resultado comprobado, garantido.

ORDENES:

PEDRO LARRAIN L.

Sociedad EL TATTERSALL

Huerfanos 1287. - Casilla 835.

DIABÉTICOS

Llegó nueva remesa de alimentos anti-diabéticos

Pan tostado de puro gluten
Pan de puro gluten
Bizcochos de puro gluten
Bizcochos de puro gluten con huevo
Bizcochos de puro gluten con anis
Sémola de puro gluten
Harina de puro gluten
Grisinea de puro gluten.

UNICOS IMPORTADORES

QUESTA SANGUINETTI & Co.

CASILLA 417.--COCHRANE 649--VALPARAISO

AVISE UD. EN "LA NACION"

ES INUTIL....

Yo sólo compraré mi SOMBRERO en la

Fábrica Nacional de Gorras y Sombreros

DELICIAS 2636, Fte. a Libertad

donde sé que con poca plata obtendré uno muy CHIC y de ULTIMA MODA

Nahum Rosenblitt.

NOTA: No confundirla con otras Sombrererias.

2-j

INFORMACIONES DEL EXTRANJERO

SERVICIO DE NUESTROS CORRESPONSALES ESPECIALES, de The Central and South American Telegraph Co., vía Colón, de la Agencia Havas y de la Agencia Americana

LA GRAN GUERRA

No disminuye la intensidad de las operaciones en Occidente

El Kaiser acepta la renuncia del Canciller Imperial von Hertling. – "Das Berliner Tageblat" señala al conde von Bernstorff como candidato a la Cancillería Imperial

Se publican los términos generales de la respuesta de Alemania a España, a la reclamación sobre la campaña submarina

Los ingleses están a pocas millas al noroeste y el sur de Damasco

Las operaciones en Francia y Bélgica

LOS EJERCITOS ALIADOS NO DISMINUYEN SU ACTIVIDAD OFENSIVA DESDE FLANDES AL MEUSE

La caballería belga opera en las cercanías de Roulers. – Los ingleses que combaten bajo las órdenes del Rey Alberto, amenazan el cruce ferroviario de Menin

Se está luchando en los suburbios septentrionales, occidentales y meridionales de Cambrai. – Se informa que los alemanes están incendiando la ciudad

SAINT QUENTIN CAE EN PODER DE LAS TROPAS DEL GENERAL DEBENEY

En la Champagne los franceses han cruzado en toda la línea la primera serie de defensas alemanas al norte de Suippes, en un ancho sector

A SU DERECHA, HASTA EL NORTE DE VERDUN, LOS NORTEAMERICANOS HAN MANTENIDO TODA LAS POSICIONES GANADAS EN LOS ULTIMOS DIAS, A PESAR DE PERTINACES CONTRATAQUES DEL ENEMIGO

CLEMENCEAU VUELVE DEL FRENTE

PARIS, 1.o— El premier Clemenceau ha regresado del frente, a donde había ido a conferenciar sobre la situación militar con el generalísimo Pershing y el general Petain.

DEL GENERALISIMO HAIG A ALBERTO DE BELGICA

LONDRES, 1.o— El generalísimo sir Douglas Haig ha dirigido el siguiente mensaje al Rey Alberto I:

"Al terminar el día más victorioso para los aliados en el frente occidental, deseo ofrecer al ejército de V. M. las más cordiales congratulaciones, tanto mías como de todos los jefes, oficiales y soldados de mi mando, por los magníficos resultados alcanzados bajo el comando de Vuestra Majestad".

DEL PRESIDENTE POINCARE AL REY ALBERTO

PARIS, 1.o—El Presidente Poincaré le ha dirigido al rey Alberto el siguiente telegrama:

"En vuestro brillante triunfo, que ha librado tal cantidad del territorio nacional, Vuestra Majestad, que en las horas de desgracia no ha dejado de esperar en la justicia, dando un alto ejemplo de constancia y de firmeza, veis ahora el alba de la victoria iluminando el suelo indivisible de Bélgica, Walon y Flandes".

COMUNICADO NORTEAMERICANO

WASHINGTON 1.o (Oficial). — Entre el Meuse y el Aisne, nuestras tropas han mantenido y consolidado sus posiciones capturadas recientemente, a pesar de los contrataques y fuertes bombardeos de la artillería enemiga con obuses de gases venenosos.

Saint Quentin

EN PODER DE LOS FRANCESES

PARIS 1.o — Los franceses se apoderaron de Saint Quentin hoy en la tarde.

LOS INGLESES CERCA DE MENIN

LONDRES, 1.o—Después de apoderarse de Ghevulet, nuestras tropas han alcanzado un punto situado a pocas millas del cruce ferroviario de Menin.

AMENAZA A LA REGION DE LILLE

LONDRES, 1.o—Los críticos llaman la atención hacia el hecho de que una vez que el Lys haya sido cruzado, el general Plummer, con su flanco protegido, podrá avanzar rápidamente hacia el Escalda, entre Ourdenarde y Tournai, realizando el completo flanqueo de la región de Lille, Roubaux y Tourcoing, que ahora está seriamente amenazada.

LOS ALEMANES SON ARROJADOS AL ESTE DEL CANAL DE SAINT-QUENTIN

CUARTEL GENERAL BRITANICO 1.o—Ya no hay un solo alemán en el lado occidental del canal del Saint Quentin.

El enemigo se ha establecido en la orilla oriental solidamente. Se han librado vivos combates en todo ese sector en la tarde y la noche últimas.

JEFES FRANCESES

GENERAL DEBENEY
Comandante del grupo de ejércitos franceses que operan en el centro de la línea de ataque aliada, entre el Somme y el Oise, y cuyas tropas acaban de apoderarse de Saint-Quentin.

PARTE DE LA LINEA HINDENBURG EN PODER DE LOS BRITANICOS

LONDRES, 1.o— Los británicos están en posesión de la línea Hindenburg en un frente de ocho millas, y en una profundidad de tres.

Los alemanes que se encuentran frente a las tropas anglo-belgas no resisten en la forma que se esperaba.

BOMBARDEO DE LA RETAGUARDIA ALEMANA POR LOS NORTEAMERICANOS

CUARTEL GENERAL NORTEAMERICANO EN LORENA, 1.o —Nuestra artillería ha bombardeado la retaguardia alemana en la vecindad de Saint Mihiel, con el fin de evitar los movimientos de las tropas hacia el norte, y el envío de refuerzos hacia el este y el oeste del bosque de Argonne.

DETALLES DE LA TOMA DE DIXMUIDEN

CUARTEL GENERAL BRITANICO, 1.o— Las tropas belgas entraron a Dixmuiden debido a un magnífico movimiento de flanqueo y avanzaron rápidamente luchando en las calles.

En algunos puntos los alemanes resistieron obstinadamente, especialmente en la Municipalidad, donde fueron muertos o hechos prisioneros todos los defensores.

Los belgas se apoderaron de una batería completa de 150 mm. en el bosque de Houthonist.

REPRESALIAS QUE TOMARAN LOS ESTADOS UNIDOS

WASHINGTON, 1.o— El Secretario de Estado, Mr. Lansing, en respuesta a la amenaza hecha por los alemanes de fusilar a los prisioneros capturados con fusiles de caza, dice que el uso de estas armas está permitido por la Convención de La Haya.

En comparación con otras armas usadas actualmente, no se puede hacer una legítima y razonable protesta.

Si Alemania lleva a efecto su amenaza en un sólo caso, los Estados Unidos se encontrarán autorizados para tomar las represalias que sirvan mejor para proteger a las fuerzas norteamericanas.

De esto se deduce la intención del Gobierno de los Estados Unidos de tomar dichas represalias.

AUTORIZACION A LOS SOLDADOS DE 1920 PARA VISITAR A SUS PADRES INTERNADOS EN SUIZA

PARIS, 1.o—El premier Clemenceau autorizará a los jóvenes de la clase 1920, hijos de prisioneros internados en Suiza, para que visiten a sus padres.

NUEVO BOMBARDEO DE LA CATEDRAL DE REIMS

PARIS, 1.o—Los alemanes están bombardeando de nuevo la catedral de Reims.

La situación general del frente

Información de la Agencia Reuter

LONDRES 1.o — La Agencia Reuter ha suministrado la siguiente información:

"Se sabe que las tropas belgas se han apoderado completamente de Dixmuiden así como de Bercken, a 8 kilómetros al este de Dixmuiden y de Gheluvel, cerca de Menin. Los belgas se encuentran solamente a 3 kilómetros de este último paraje y ocupan la vía férrea de Armentiéres a Wervicq, entre Menin y Warneton.

Los belgas se han apoderado de Elecourt, a 4 kilómetros al norte de Cambrai. Todos los arrabales, el de noroeste, del oeste y del sureste de Cambray, han caído igualmente en poder de los aliados. La lucha se prosigue en la misma ciudad.

Más al sur, las tropas aliadas han atravesado el canal de Escalda y han tomado Crevocoeur a 7 kilómetros al sur de Cambray.

La línea Hindenburg ha sido rota al norte de Saint Quentin, sobre un frente de 13 kilómetros. Esta posición se encuentra actualmente rodeada por ambos flancos; es probable que dentro de algunos días el frente enemigo se encuentre en peores condiciones, reorganizado de una manera radical, especialmente en el sector de las tropas belgas y entre el Scarpe y el Oise. El enemigo debe acortar sus líneas, pues todo el frente entre el mar y Reims está sujeto a constantes fluctuaciones.

Los flancos se han apoderado de la mitad de Chemin-des-Dames, e inician un nuevo ataque entre el Vesle y el Aisne, y avanzan sobre la línea corriendo más o menos entre Revillon y Montigny, hacia el este de Jonchery.

En Argonne los franceses se han apoderado de Marvaux, al suroeste de Montois, pero el progreso es lento en ese punto porque los alemanes están combatiendo con gran porfía".

LOS ALEMANES ESTARIAN USANDO SUS RESERVAS EN ARGONNE

LONDRES 1.o — El "Daily Mail" ha recibido un telegrama del frente, en el cual se dice que los alemanes están usando sus reservas entre el Argonen y el Meuse, donde han sido identificadas nuevas divisiones.

El enemigo está resistiendo con toda energía, y al parecer está decidido a mantenerse en la línea Kriemsild.

REUNION EXTRAORDINARIA DEL CONCEJO MUNICIPAL DE PARIS

NUEVA YORK, 1.o— Comunican de París que el Concejo Municipal, en reunión extraordinaria, acordó dirigir felicitaciones a los jefes y soldados aliados, que no cesan de vencer a los alemanes desde hace tantas semanas. El Concejo expresó la confianza de que luego sonará la hora en que Francia quedará libre del baldón extranjero.

LOS EXITOS ALIADOS DESDE CAMBRAI A LA CHAMPAÑA

PARIS, 1.o— En el sector de Cambrai-Saint Quentin los británicos acaban de romper la resistencia desesperada de los alemanes. Cambrai, rodeado por el norte y por el sudeste es teatro de luchas terribles cuyo resultado no tardará en producirse. La ciudad está en llamas.

Más al sur, Saint Quentin está francamente bordeado por el norte y los aliados acaban casi de dominar las últimas defensas de la línea Hindenburg.

Bajo el empuje de los ejércitos de Mangin y de Berthelot, los alemanes han evacuado poco a poco a Chemin-des-Dames.

En la Champaña, el ejército del general Gouraud, llegó al borde del primer sistema de defensas alemanas. El enemigo hace grandes esfuerzos, sobre todo contra los americanos, para impedir la ocupación de la brecha de Aire a Grand Pre y tratar de cubrir Vouziéres.

LOS FRANCESES EN POSESION DE SAINT QUENTIN

PARIS, 1.o—En los pasillos de la Cámara se ha comentado entusiastamente la noticia comunicada al gobierno de que los franceses estaban en posesión de Saint Quentin.

LA CABALLERIA BELGA OPERA CERCA DE ROULERS

CUARTEL GENERAL BRITANICO 1.o — La caballería belga ha entrado en acción en las vecindades de Roulers, donde están limpiando de enemigos toda la región.

SUSINI
EL MEJOR CIGARRILLO HABANO

Informaciones oficiales

COMUNICADO BRITANICO

LONDRES, 1.o — (Oficial).— Nuestro ataque el norte de Saint Quentin continuó ayer en la tarde y nuestras tropas se apoderaron de Levergies, después de un violento combate cerca de la aldea.

Más al norte avanzamos en dirección de Joncourt, y nos apoderamos de Vendhuile.

Las tropas inglesas y canadienses presionan a Cambrai por todos lados y ayer se apoderaron de Proville y Tilloy, a pesar de la viva resistencia de los alemanes.

El enemigo prendió fuego a Cambrai. La batalla se reanudó esta mañana al norte de Saint Quentín y en el sector de Cambrai.

COMUNICADO BRITANICO

LONDRES, 1.o—(Oficial, retrasado).—Hoy día hemos efectuado un importante progreso en el frente de Saint Quentin y Cambrai, a pesar del mal tiempo y de la resistencia de los alemanes.

La primera división llevó sus ataques esta mañana al sur de Belle Eglise, alcanzando el alto de la meseta que se dirige hacia Thorigny, que quedó en sus manos.

Dicha división se juntó en este sitio con la división 32.a, continuando entre ambas el ataque contra la aldea de Le Troquay. Hoy, la división 32.a efectuó algunos progresos sobre el terreno alto situado en las inmediaciones de Le Tronquay y al este de Nauroy.

Los australianos atacaron sobre la izquierda y los ingleses hacia el norte a lo largo de la cresta que va de Nauroy a Gouy.

Apresurando sus movimientos adelante con gran empuje a cada lado de la línea Hindenburg, nuestras tropas rompieron la resistencia de los fuertes efectivos enemigos, se apoderaron de una gran parte del terreno elevado situado al sur de Gouy se hicieron numerosos prisioneros. Más al norte las tropas inglesas volvieron a tomar Villers Guislain, así como Peron. Nuestras tropas se apoderaron igualmente de Gonnelieu, antes de media jornada, y alcanzaron el canal del Escalda.

Las tropas neozelandesas limpiaron la orilla oeste del canal hasta Crevecoeur.

Un duro combate se travó alrededor de Roumilly y al norte de esta aldea, y nuestras tropas avanzaron y se establecieron a lo largo de la carretera de Roumilly a Cambrai. Los alemanes han opuesto nuevamente una fuerte resistencia a nuestro avance al norte de Cambrai, empleando fuerzas considerables y librando numerosos contrataques violentos. A pesar de los esfuerzos de los alemanes, los canadienses efectuaron nuevos progresos en esta región, hicieron una gran cantidad de prisioneros e infligieron pérdidas pesadas al enemigo.

En el curso de una pequeña operación local efectuada esta mañana por los canadienses con todo éxito, avanzamos nuestra línea en la orilla oeste de Layes entre Neuve Chapelle y Picantin. Otros progresos se efectuaron igualmente al sudoeste de Fleurbaix. En el curso de estas pequeñas operaciones hicimos más de 50 prisioneros.

COMUNICADO FRANCES

PARIS, 1.o—Hemos continuado nuestros progresos entre el Aisne y el Vesle, y completamos nuestros triunfos en la Champaña.

Efectuamos un avance de importancia en el valle del Aisne. Nos apoderamos de Binarville. Candelesaintry e hicimos numerosos prisioneros. Una cantidad enorme de material bélico quedó en nuestro poder, especialmente numerosos vagones que pasan de 200.

Desde el 26 de Septiembre la cifra de prisioneros hechos en Suippes y en Argonne pasa de 3,000 y el número de cañones tomados de 300, entre los cuales se encuentran numerosos de grueso calibre.

COMUNICADO FRANCES

PARIS 1.o (Oficial). — Entre el Ailette y el Aisne, hemos efectuado algunos avances. Las unidades italianas se apoderaron de Soupir.

Entre el Aisne y el Vesle, hemos realizado serios progresos en un frente de 12 kilómetros.

Nos hemos apoderado de Revillon, Romain y Montigny sur Vesle. Hemos alcanzado la ribera sur en Maurival y Ventelay. En el curso de estas operaciones hemos capturado más de 1,600 prisioneros.

La batalla continúa en todo el frente de la Champagne. Hemos pasado al norte de la aldea de Sommepy. También hemos alcanzado la curva de la carretera nacional más al este. Hemos conquistado a Dure sur Aisne y las mesetas y el bosque al norte de dicha aldea. Nos apoderamos de Marvaux y llevamos nuestras líneas delante de Monthois, y ensanchamos nuestras ganancias al norte de Sechaut y de la región de Boconville.

COMUNICADO BRITANICO DE AERONAUTICA

LONDRES 1.o (Oficial).—Aunque el tiempo dificultó las operaciones aéreas, el día 29 de Septiembre fueron derribados 15 globos y 27 aparatos enemigos y 19 fueron dejados sin control, 19 de nuestros aparatos faltan.

En el curso de las operaciones de dicho día, se lanzaron 36 toneladas de proyectiles sobre las estaciones de empalmes de las vías férreas que sirven las zonas de combate.

La guerra en Asia y Africa

LOS BRITANICOS SE ENCUENTRAN A DOS Y MEDIA MILLAS DE DAMASCO

NUEVA YORK, 1.o—"L'Echo de Paris" anuncia que las tropas británicas del general Allenby se encuentran a dos y media millas de Damasco y que la caballería francesa avanza hacia Beyrouth.

COMUNICADO BRITANICO

LONDRES, 1.o—(Oficial). — El movimiento de nuestra caballería hacia el norte en La Palestina, en cooperación con los autos blindados en la región de Tiberiades y Deraa ha continuado con éxito.

El 29 de este mes importantes grupos de tropas turcas, incluso las que componen los elementos de las guarniciones de la vía férrea de Hedjaz, entre Amman y Mann capitularon en la estación de Ziza, a 17 1|2 millas al sur de Ammsn.

Según la declaración del propio comandante de esta tropa, el total de ella era de 10,000 hombres y formaba parte del segundo cuerpo del 4.o ejército turco.

COMUNICADO BRITANICO

LONDRES, 1.o— (Oficial).— En la tarde del 30 de Septiembre, nuestra caballería se había establecido al norte, al oeste y al sur de Damasco.

Durante ese día, en los combates con las retaguardias enemigas que intentaban retardar nuestro avance, hicimos 1,000 prisioneros y tomamos 5 cañones.

SE CREE QUE TURQUIA PUEDA SEGUIR EL EJEMPLO DE BULGARIA

LONDRES 1.o — Las alusiones sobre Turquía, hechas por el Ministro Bonar Law en su discurso, son interpretadas por la generalidad en el sentido de que pronto ese país seguirá el ejemplo de Bulgaria.

La guerra austro-italiana

Condecoración a un soldado norteamericano

ROMA 1.o — Se ha concedido, por primera vez en el frente, la condecoración de la medalla de bronce a un soldado norteamericano. El agraciado es el sargento Albert Richardson.

COMUNICADO ITALIANO DE AERONAUTICA

ROMA 1.o (Oficial). — Nuestros aparatos de aviación arrojaron 1,500 kilos de explosivos sobre Durazzo. Los aviones austriacos atacaron a Valona causando algunas víctimas entre los prisioneros austriacos.

Un aparato de aviación del enemigo que intentaba llegar a Padua, fué abatido y sus tripulantes, heridos, fueron capturados.

Durante la noche, 26 aviones enemigos ejecutaron un raid en contra de Venecia y lanzaron algunas bombas. Resultaron una mujer y dos niños heridos.

EL AVIADOR LOCATELLI

ROMA 1.o — Se han recibido noticias de que el aviador Locatelli está hospitalizado en Fiume, y que se encuentra convaleciente de sus heridas. Se ha confirmado que este aviador fué el que destruyó el aeroplano Spá que tripulaba y que los enemigos lo creían norteamericano.

COMUNICADO ITALIANO

ROMA 1.o (Oficial).— Los duelos habituales de artillería en casi todo el frente de batalla han adquirido intensidad en algunos lugares especialmetne en Pasubio, en Asiago, en la región de Montello y al sur de Mori.

Nuestros pequeños puestos avanzados dispersaron a algunos destacamentos enemigos que intentaron acercarse.

LA INFLUENZA ESPAÑOLA EN ITALIA

ROMA, 1.o— La influenza española está siendo rápidamente dominada.

La mortalidad en Roma ha sido reducida de 40 casos fatales entre 100 a uno.

El lazareto, que recibía hasta sesenta enfermos diariamente, en la última semana, recibe ahora alrededor de ocho por día.

La situación en Rusia

LOS SOCIALISTAS SUECOS PROTESTAN CONTRA LOS MAXIMALISTAS

ESTOCOLMO, 1.o—En un mitin celebrado por los socialistas, los oradores protestaron por el arresto de Kropotkine y por el régimen de terror implantado por los maximalistas.

LOS NORTEAMERICANOS EN BLAGOVIETSCHENSK

VLADIVOSTOCK, 1.o— Tropas norteamericanas cooperaron con los japoneses en la toma de Blagovietschensk. Los aliados entraron a la ciudad al mismo tiempo que los maximalistas se retiraban.

LLEGADA DEL COMISIONADO FRANCES A VLADIVOSTOCK

VLADIVOSTOCK, 1.o— Ha llegado a este puerto el Comisionado de Francia, M. Regnault. Al llegar, ha dirigido a la población una proclama en que declara que Francia desea ayudar a los tcheco-slavos en la lucha por su independencia y extender su ayuda económica a Rusia.

La guerra en el Mar

MINAS EN AGUAS TERRITORIALES NORUEGAS

LONDRES, 1.o—Comunican de Christianía que se han colocado minas explosivas en las aguas territoriales noruegas.

COMUNICADO BRITANICO

LONDRES 1.o (Oficial).—Fuerzas aéreas, en cooperación con nuestra flota, entre los días 23 y 27, bombardearon a Zeebrugge, Ostende y Brujas, y los aeródromos que están en las cercanías de Gante. Además, atacaron un contratorpedero enemigo, lanzándole bombas y haciéndole fuego con sus ametralladoras.

En estas operaciones derribamos doce aparatos enemigos y otros 14 quedaron desamparados. Diez de nuestros aparatos faltan.

Nuestras escuadrillas efectuaron largos reconocimientos en las bases de Heligoland.

Respuesta de Alemania

A LA NOTA ESPAÑOLA SOBRE LOS BUQUES HUNDIDOS

PARIS, 1.o— La Embajada española en Berlín ha enviado por telégrafo inalámbrico el texto de la reciente respuesta de von Hintze, cuyas concesiones son bastante limitadas.

Alemania consiente en reemplazar los buques españoles hundidos por otros alemanes internados; pero exige indemnización por ellos.

Esta oferta sólo se refiere a los buques hundidos fuera de la zona prohibida.

La guerra germano-americana

RECORD BATIDO POR LOS NORTE AMERICANOS EN LA DESCARGA EN PUERTOS FRANCESES

PARIS 1.o — En un sólo día de la semana pasada los norte americanos descargaron en todos los puertos francos 36,917 toneladas, y 11,438 en un puerto particular.

PESAME DEL CONCEJO MUNICIPAL DE PARIS A ESTADOS UNIDOS POR LA MUERTE DEL AVIADOR ROOSEVELT

PARIS, 1.o— El Concejo Municipal de París, con ocasión de la muerte del capitán aviador Quintín Roosevelt, dirigió un homenaje profundamente emocionado y de respetuosa simpatía a los Estados Unidos. El mensaje manifiesta que la Francia está unida a la generosa América, para rodear al ilustre padre y a la familia del joven héroe con la más fraternal compasión y que ella velará piadosamente en la tumba gloriosa que considera como un depósito sagrado.

SEGADORAS
y RASTRILLOS EMERSON para pasto
REPUESTOS
Picadoras núm. 12, renovadoras de alfalfa y repuestos. Corrreas COPPER QUEEN especial para picadoras y trilladoras. Pintura para motores resistente al calor.
MORRISON & Co. :: Ahumada 65, 67 y 77 :: Casilla 212, Santiago

SORTEO DE
$ 150,000
ARGENTINOS

A la Casa E. Turri
GALERIA GÜEMES — BUENOS AIRES — CASILLA 1572
deben solicitarse los billetes de este importante sorteo, que se verificará en Buenos Aires
EL DIA 9 DE OCTUBRE DE 1918
y en el cual se repartirán 5,400 premios.
Precio de estos billetes:
Un ENTERO: $ 35 argentinos, $ 60 CHILENOS ó 77 francos.
Un DECIMO: $ 5 argentinos, $ 8 CHILENOS u 1 francos.
Las remesas, en pago de estos billetes, pueden hacerse: por giro postal o telegráfico, letra bancaria, o tomando una ORDEN DE PAGO EN PESOS CHILENOS (sin comisión ni recargo alguno), en la
Casa E. TURRI, Santiago
Pasaje Balmaceda 10, calle Huérfanos, frente a Gath y Chaves. — Casilla 3217
E. TURRI, B. Aires

LOTERIA
NACIONAL
ARGENTINA

LA SITUACION EN LOS BALKANES

SE DA COMIENZO AL CUMPLIMIENTO DEL CONVENIO DE ARMISTICIO

LOS BULGAROS EVACUARAN TODO EL TERRITORIO SERBIO Y GRIEGO OCUPADO. — TROPAS ANGLO-FRANCO-ITALIANAS OCUPARAN EL TERRITORIO BULGARO EN LA FORMA QUE EL COMANDO ESTIME PRUDENTE. — LOS ALIADOS CONTROLARAN LOS FERROCARRILES Y LA NAVEGACION FLUVIAL Y MARITIMA. — EL EJERCITO BULGARO SERA DESMOVILIZADO Y PUESTOS A DISPOSICION DE LA ENTENTE TODOS LOS ELEMENTOS DE GUERRA DEL PAIS

De diversas fuentes llegan noticias sobre un próximo ofrecimiento de armisticio por parte de Turquía

También se habla de la inminente abdicación del Zar Fernando en favor del príncipe Boris

COMUNICADO FRANCES

PARIS, 1.o—(Oficial retrasado).—En la Macedonia, las tropas italianas, griegas y francesas continuaron persiguiendo a las retaguardias enemigas que se retiran hacia Kicevo. Progresaron al norte de Ochrida y al oeste del Lago.

La caballería francesa entró a Uskub, mientras los ejércitos serbios, franceses y helénicos continuaban avanzando sobre Kumanevo, Egrinalanka y Djumaia.

Las divisiones griegas y británicas han progresado en dirección de Pecheve y Petrick.

TROPAS AUSTRO - HUNGARAS LLEGAN A SOFFIA

LONDRES, 1.o— Informan de Amsterdam que los diarios de Viena anuncian la llegada a Soffia de las tropas austro-húngaras.

COMUNICADO SERBIO

CORFU, 1.o—(Oficial). — Después de un encarnizado combate, nos apoderamos de varias puntos importantes situados entre Ornivch y Gridesestе y de los lindes norte de Ovchepolje.

La caballería francesa entró a Skolpje.

LAS GESTIONES DE BULGARIA EN FAVOR DE LA PAZ

ESTOCOLMO, 1.o—El diario "Afton Tidningen" al comentar las negociaciones pacifistas de Bulbaria, dice:

"La capitulación de Bulgaria ha sido el golpe más duro que se ha dado desde el derrumbamiento de Rusia.

"Las gestiones de Bulgaria, hechas después de una madura deliberación, implica la convicción de que la fortuna de la guerra se torna en favor de los aliados. El sueño alemán de construir un imperio mundial por la espada ha terminado".

ENTREVISTA AL CONSUL NORTEAMERICANO EN SOFIA

PARIS, 1.o— El corresponsal de "Le Matin" entrevistó en Salónica al Cónsul norteamericano en Sofía, de quien son las siguientes declaraciones:

"El temor de una revolución y de la falla de Austria y Alemania en su envío de ayuda militar a Bulgaria, indujo al Czar Fernando a reunir a las asambleas en Gran Consejo el 23 de Septiembre, y en unión de ellas decidió enviar un formal pedido de inmediata ayuda a Berlín y Viena. La respuesta de Austria y Alemania fué evasiva, y sólo adelantaba promesas vagas para el futuro. Esto decidió la determinación de Fernando de Bulgaria de ofrecer el armisticio a los enemigos".

PROBABLE ABDICACION DEL CZAR DE BULGARIA

LONDRES, 1.o — "The Daily News" publica la siguiente información de Roma:

"Una información confidencial del Vaticano anuncia que es probable la abdicación del Czar Fernando de Bulgaria, en favor de su hijo Boris, príncipe heredero.

DECLARACIONES DEL SEÑOR TAKE JONESCU

PARIS, 1.o—"L'Intransigeant" ha entrevistado al ex-premier rumano señor Take Jonescu, quien ha declarado:

"El efecto de la derrota de Bulgaria será considerable en Rumania, donde la nación entera odia a los Imperios Centrales. Estoy convencido de que antes del fin de la actual guerra Rumania tendrá una nueva oportunidad de luchar contra el común enemigo".

COMENTARIOS DE LOS DIARIOS FRANCESES

PARIS, 1.o.—"La Liberté" desmiente la noticia de que el Rey Fernando de Bulgaria haya abandonado a Sofía.

"Le Journal des Debats" cree que la capitulación de Bulgaria es el comienzo del fin de los Imperios Centrales. "Alemania, dice, se encontrará con las mayores dificultades para concentrar fuerzas en Belgrado y Nish, y será incapaz de ocupar a Bulgaria.

El Rey Fernando está condenado sin remisión, ya que sus súbditos no le perdonarán jamás el desastre.

Las guarniciones austriacas en Serbia, después de la retirada de Bulgaria, serán sin duda aniquiladas. Todos los pueblos sometidos por los austro-húngaros se rebelarán contra sus despóticos opresores.

La suerte de los Hapsburgos está echada. Indudablemente Bosnia y Herzegovina recuperarán su libertad. Turquía necesariamente seguirá el ejemplo de Bulgaria. De este modo, la fantasía Berlin-Bagdad desaparece.

SORPRESA QUE CAUSA LA RAPIDA CAPITULACION DE BULGARIA

LONDRES, 1.o—La rápida aceptación por parte de Bulgaria de las condiciones impuestas por la Entente, ha sorprendido a los periódicos y al público, que esperaban que Bulgaria entablara un debate en términos generales, con el fin de ganar tiempo.

El rápido anuncio de la rendición indica que los aliados han presentado un ultimatum respecto a los puntos principales.

Se cree que Alemania tratará de retener por la fuerza a Bulgaria, pero hay que ver si es capaz de hacerlo.

LOS GERMANOFILOS DE RUMANIA

BERNA 1.o — Los diarios dicen que el pedido de armisticio hecho por Bulgaria ha causado gran impresión y depresión en los círculos germanófilos de Rumania.

PARTIDO QUE SE DEBE SACAR DE LA RENDICION DE BULGARIA

Indicación de los socialistas alemanes

AMSTERDAM 1.o — El diario "Tyd" anuncia que los miembros socialistas del Reichstag dieron a entender al Gobierno que la rendición de Bulgaria debe ser utilizada para conseguir un acuerdo con la Entente en pro de la paz general.

NOTA SUPLEMENTARIA AL COMUNICADO FRANCES DEL ORIENTE

LONDRES 1.o — Una nota oficial francesa, suplementaria al comunicado de Oriente, da un resumen brillante de las operaciones de los ejércitos aliados, las cuales, en 15 días, forzaron a Bulgaria a capitular, después de hacerle numerosos prisioneros y quitarle un inmenso botín.

La nota llama la atención sobre la perfecta cooperación, ardor y energía de las tropas aliadas y del papel eficacísimo de las escuadrillas de aviación.

COMENTARIOS DE LA PRENSA

ROMA 1.o — Los diarios de esta capital publican informaciones muy detalladas sobre la situación de los Balkanes y se complacen por la toma de Krusovo.

Dicen que las tropas italianas superaron dificultades increíbles y añaden que es muy posible que las tropas aliadas efectuaran una ofensiva en el norte de los Balkanes con el objeto de libertar completamente a Serbia y Montenegro.

BULGARIA NO SERIA ADVERSA A ATACAR A TURQUIA

Nueva York 1.o — La Agencia de Informaciones de Reuter ha recibido de Londres una información de fuentes autorizadas que dice que los representantes de Bulgaria, en las discusiones del armisticio, manifestaron que su país no era adverso a atacar a Turquía; pero que lo haría sólo con la cooperación de los aliados.

LA CAPITULACION DE BULGARIA ANTE LOS DIARIOS ALEMANES

NUEVA YORK 1.o — Informan desde Amsterdam que, con motivo del armisticio búlgaro, el diario "Lokal Anzeiger" declara que la actitud del Rey Fernando es absolutamente correcta, y que, como antes, el soberano búlgaro fué fiel a la Alianza.

El "Vossische Zeitung" dice que el Rey Fernando adhiere a la Alianza de los Imperios Centrales en todas las circunstancias. Esto está confirmado por las últimas noticias recibidas de Sofía, que dicen que la acción de Malinoff es clara, y que sin duda alguna está dirigida en contra del Rey. Añade este diario que los rumores sobre la defección de Turquía son sin fundamentos, como también los que afirman que la capitulación de Bulgaria implicaría la de Turquía, la reunión de Rumania con la Entente y finalmente la capitulación de Austria-Hungría.

EL CZAR FERNANDO ESTARIA EN AUSTRIA

COPENHAGUE, 1.o — "Die Frankfurten Zeitung" dice:

"El czar Fernando ha llegado a un castillo situado en las cercanías de Viena."

RAZONES QUE TUVO EL REY FERNANDO PARA ACEPTAR EL PEDIDO DE ARMISTICIO

PARIS, 1.o—Una de las razones que obraron sobre el rey Fernando de Bulgaria fué el temor a la revolución, y a la anarquía que sigue aumentando con caracteres bastante graves en Sofía.

Un desfile de soldados y de obreros pasó por frente al palacio real. El rey no duerme, perseguido por el recuerdo de lo acontecido al czar de Rusia.

Se considera que es necesaria la intervención de una gran fuerza militar extranjera, para dar seguridad al país y a la corona. Así es cómo Alemania no puede tener esperanzas de hacer que la situación se volviese desfavorable a los aliados.

REPROCHES DE UN DIARIO ALEMAN AL PREMIER MALINOFF

BASILEA 1.o — El "Strassburger Post" acusa al premier búlgaro Malinoff de haber ocultado la decisión a que se llegó en Berlín el 23 de Septiembre, durante la visita hecha por al canciller turco, Talaat Bajá, y que consistía en devolver a Bulgaria toda la Dobrudja.

Malinoff no dió cuenta a tiempo de esta decisión al ejército con lo que habría podido evitar el armisticio.

APLAZAMIENTO DE LA REUNION DEL SOBRANJE BULGARO

LONDRES, 1.o—Informaciones llegadas de Sofía anuncian que la reunión del Sobranje ha sido aplazada hasta el Viernes próximo.

LOS ALEMANES PRETENDEN QUE EL GABINETE BULGARO IGNORA LAS CONDICIONES DEL ARMISTICIO

AMSTERDAM, 1.o—En los círculos alemanes se pretende que el gabinete de Sofía ignora todavía las condiciones del armisticio pactado entre Bulgaria y los aliados.

COMUNICADO SERBIO

CORFU, 1.o (Oficial).—Continuamos avanzando en persecusión del enemigo. En la región de Veles ocupamos las alturas situadas al norte de Yenixeuy.

CONSECUENCIAS DE LA RENDICION DE BULGARIA

Lo que dice "Le Temps"

PARIS, 1.o— "Le Temps" dice que Bulgaria ha capitulado, debido a que estaba segura de que Alemania no podía ayudarla por más tiempo, y a que no quería ver convertido su territorio en campo de batalla.

Agrega que todavía es muy temprano para apreciar todas las consecuencias políticas que tendrá esta capitulación; pero ya se ve claro que la acción de Bulgaria es un golpe fatal para Turquía; y que posiblemente con esto haga un servicio al Austria, ya que ésta tendría ahora una excusa para rendirse igualmente, lo que ya deseaba desde antes.

Condiciones estipuladas

EN EL ARMISTICIO CONVENIDO

LONDRES, 1.o— El armisticio con Bulgaria es puramente militar, y no se han hecho en él estipulaciones políticas.

Bulgaria consiente en evacuar todo el territorio de Grecia y de Serbia ocupado por sus tropas.

El ejército se desmovilizará inmediatamente, y se entregarán a los aliados todos los elementos de transporte, incluyendo los vapores fluviales; y el control de la navegación en el Danubio, estará en manos de los aliados.

Se concede a los aliados libre paso para sus ejércitos por el territorio búlgaro.

Todas las armas y municiones serán almacenados bajo el control de los aliados, que tendrán derecho a ocupar todos los puntos estratégicos importantes.

La "Associated Press" anuncia que la ocupación de Bulgaria será confiada a los británicos, franceses e italianos; y las partes evacuadas de Grecia y de Serbia serán ocupadas respectivamente por los griegos y los serbios.

Todas las cuestiones relativas a arreglos territoriales en los Balkanes se han omitido expresamente del convenio.

Los aliados tampoco han hecho estipulaciones respecto al rey Fernando, por considerar que estas son cuestiones internas.

El armisticio continuará hasta que se haga la paz general.

DETENCION DE UN EX-POLICIAL RUMANO

BUCAREST, 1.o—Corbescu, exjefe de la policía y amigo del exjefe del Gabinete Bratiano, ha sido detenido.

LAS CAUSAS DEL DESMORONAMIENTO DE BULGARIA

AMSTERDAM, 1.o — El "Neuefreie Presse" de Budapest atribuye el desmoronamiento de Bulgaria al cansancio de la guerra y al descontento de los campesinos.

LOS DIARIOS NORTEAMERICANOS COMENTAN LA RENDICION DE BULGARIA

NUEVA YORK, 1.o—Los diarios están de acuerdo en considerar que Francia y los aliados tienen motivos para regocijarse por la capitulación de Bulgaria, que ha venido a coronar la larga perseverancia y la indomable energía de que dieron prueba en el oriente, en medio de los más diversos azares de la fortuna.

Constatan que los aliados están virtualmente en Adrianópolis, en los momentos mismos en que Turquía está agobiada por sus propias derrotas.

Puede ser que mañana, dice uno de los diarios, los dirigentes otomanos, antes de que la ruina de su país esté consumada, vayan ellos también a solicitar la tregua.

Estiman, en general, que la agitación latente que existe en contra de los alemanes en Rumania, puede aumentarse y tomar proporciones fáciles de prever.

Los diarios ven la ebullición que existe en las nacionalidades de Austria, que se aprovechan sin duda para hacer valer sus reivindicaciones.

INFORME OFICIAL DE LAS OPERACIONES EN MACEDONIA

PARIS, 1.o— Un informe oficial hace un resumen de las operaciones, diciendo que las felices operaciones ejecutadas en la Macedonia llevaron a los aliados, en menos de quince días, hasta Uskub, y también dentro de territorio enemigo.

Como resultado de estas operaciones, vino la decisión de los búlgaros de deponer las armas.

A las 11 P. M. del 29 de Septiembre, los plenipotenciarios búlgaros firmaron el armisticio en Salónica.

El 30 de Septiembre, a medio día, cesaron las hostilidades.

Las operaciones comenzaron cuando una división serbia se lanzó al ataque contra las formidables barreras de Vetrenik, Dobrojolje y Sokol.

El 22 de Septiembre consiguieron cortar las comunicaciones del 1.er ejército que operaba en el Vardar, y del 2.o que operaba al norte de Monastir.

Desplegando un extraordinario valor, energía y espíritu de sacrificio, todos los aliados se lanzaron en un ataque conjunto el día 18, apoderándose de las posiciones de Doiran y las demás de esa región.

Al comenzar el día 21, les tocó su turno a las fuerzas italianas, francesas y griegas en la región de Monastir.

El 22 comenzó la persecución general, que fué conducida con notable ardor y energía.

El 2— los franco-serbios cruzaron el Vardar en dirección de Krivolak.

El día 24 entró a Prilep la caballería francesa.

Istip, formidable barrera que defendía a Veles, fué conquistada por los británico el día 25.

Esto abrió el camino hacia Strumitza, donde llegaron las tropas el 26. Ese mismo día los serbios entraron a Veles y Kochana, mientras que las fuerzas italianas, francesas y griegas marchaban a Kichevo.

En la tarde de ese día los búlgaros pedían la cesación de las hostilidades y enviaban plenipotenciarios.

En el curso de estas gloriosas operaciones, que los refuerzos alemanes enviados apresuradamente, no pudieron detener, los aliados se apoderaron de gran número de prisioneros y de inmensas cantidades de material de guerra.

Los aviadores desempeñaron una parte activísima, ayudando constantemente a las tropas, enviando informaciones al comando, ametrallando a cada momento a los ejércitos y convoyes del enemigo, causándole con ésto gran desorden, y evitando que escaparan del avance de la infantería.

La América Latina ante la guerra

El Embajador Da Gama

Orador del Empréstito de la Libertad

NUEVA YORK 1.o.— el señor Domicio Da Gama, Embajador del Brasil en los Estados Unidos, ha sido uno de los principales oradores de la campaña emprendida en esta ciudad para la colecta de los 600.000.000 de dólares que le corresponden.

El Embajador del Brasil pronunció un interesante discurso en el "Altar de la Libertad" erigido en Madison Square, y que, como se ha comunicado, fué inaugurado el Sábado por el vice presidente Marshall y el Ministro de Bélgica en los Estados Unidos, barón de Cartier.

El Sábado 28 del mes pasado fué el día consagrado al Brasil, a quien le correspondió el 2.o puesto entre los días consagrados a las banderas de los países aliados, las que serán honradas durante el Cuarto Empréstito de la Libertad.

El discurso del Embajador brasileño despertó un gran entusiasmo, especialmente cuando declaró que muy pronto la bandera del Brasil flamearía en el frente de batalla de Francia al lado de la de sus aliados, y que, como su hermana del Atlántico, dedicaría todos sus esfuerzos y elementos a que triunfara la causa de los aliados.

"El Brasil, agregó, está jugando en la actualidad solo un modesto papel en esta gran lucha por la Humanidad y la Libertad. Solamente hemos podido enviar algunos pocos barcos de guerra, los que, en unión con las flotas de las otras naciones aliadas, se encuentran cumpliendo con su deber por la vigilancia de los mares.

Pero para daros una idea de cuan estrechamente unida se encuentra el alma del Brasil a la de los Estados Unidos y aliados, puedo declararos que son muchos los compatriotas míos que han atravesado el océano y se han unido a las fuerzas que luchan por derribar, cuanto antes y para siempre al prusianismo".

En la ceremonia verificada en el Altar de la Libertad se encontraban presente varios importantes funcionarios brasileños y el Cónsul General del Brasil en Nueva York, señor De Martins Pinheiro. También formaron al rededor del altar fuerzas de marina ataviadas con uniformes blancos y escarlatas.

MONUMENTO EN DAKAR EN MEMORIA DE MARINOS BRASILEÑOS

RIO DE JANEIRO 1.o — En la sesión de hoy en la Cámara, se discutió el proyecto para erigir un monumento en Dakar en memoria de las víctimas de la epidemia de influenza española que pertenecían al personal de la escuadra brasileña. — (Agencia Americana).

FRANCIA COMUNICA OFICIALMENTE AL BRASIL EL ARMISTICIO CON BULGARIA

RIO DE JANEIRO 1.o — La Legación de Francia envió una nota a la Cancillería, comunicándole que se firmó el armisticio con Bulgaria, habiendo capitulado el ejército búlgaro, y entregado a los aliados todos los materiales de guerra, el control de los ferrocarriles y todos los servicios dependientes. — (Agencia Americana).

CONDOLENCIA DEL MINISTRO DE BELGICA AL GOBIERNO DEL BRASIL

RIO DE JANEIRO 1.o — El Ministro de Bélgica envió al Gobierno una nota de condolencia por el fallecimiento de algunos tripulantes de la escuadra brasileña que se encuentra en Europa.— (Agencia Americana).

EL PEDIDO DE ARMISTICIO DE BULGARIA

RIO DE JANEIRO 1.o — El Gobierno ha recibido una comunicación oficial en la que se le anuncia el pedido de armisticio por parte de Bulgaria. — (Agencia Americana).

DE NORTE AMERICA

(De nuestro corresponsal, por cable)

El fosfato de la isla Naru

El gobierno de Gran Bretaña se ha apoderado de los depósitos de fosfato existentes en la isla Naru, al noroeste de Nueva Zelanda, que pertenecían a alemanes.

El Cónsul norteamericano en Aukland comunica que esa isla ha sido por espacio de siglos albergue de aves marinas que han depositado guano en las rocas de la costa, donde el guano se ha impregnado formando yacimientos de fosfato de cuarenta pies de profundidad.

Según el informe de dicho funcionario, se calcula la existencia en unos quinientos millones de toneladas de materia fertilizante, que será rival del salitre de Chile. Estos fosfatos poseen 85 o|o de materia fertilizante, contra 27 o|o que tienen los mejores fosfatos ingleses.

El precio del fierro en barras

El Presidente aprobó un nuevo precio para el fierro en barras, que regirá hasta el 31 de Diciembre, aumentando el valor de este artículo en un dólar la tonelada.

Emporio de Automóviles

Estados Unidos e Italia son los mayores exportadores

La industria de la fabricación de automóviles aumenta cada día, pese a la guerra. Se da hasta ahora el rango de primeros productores a Italia y Estados Unidos.

Una estadística expone las siguientes cifras:

Las exportaciones de automóviles de 1917 fueron:

Estados Unidos	463.825,629
Italia	114.978,305
Inglaterra	27.762,551

Estos valores son aproximados.

Es también muy interesante el reparto de los chassis entre camiones y coches de turismo.

Hé aquí la exportación en Italia en 1917:

Camiones	103.139,140
Coches	11.339,665
Totales	114.973,805

Estas cifras han alcanzado un nivel tan grande, que demuestra cómo la guerra, en lugar de deprimir la actitud comercial e industrial ha desarrollado muchísimo el espíritu de iniciativa, de actitud y actividad de los italianos.

En Turín, centro de la industria de los autos, donde se hallan los establecimientos Fiat con sus talleres, que alcanzan una veintena y que ocupan más de 35,000 obreros, se ha desarrollado una industria de accesorios de automóviles, sumando en conjunto una cantidad mayor de 70,000 obreros especializados en este trabajo. Este progreso no puede extrañar a quien recuerde el incremento que antes de la guerra habían tomado los autos italianos, concurriendo a las principales carreras de Francia, Alemania y España.

La noticia de la exportación de Italia ha sido confirmada por la Casa Cattoretti y Co., representantes de la Fiat en Chile. Durante los cuatro años de guerra, teniendo muchas dificultades para obtener los fletes respectivos, alcanzaron a traer más de 60 máquinas, entre carros de turismo y camiones, de la Fábrica Fiat de Turín (Italia).

En la actualidad existen en Chile más de 200 automóviles de esta marca.

Hace poco circuló la noticia de que los automóviles Fiat venían de Estados Unidos. La noticia es inexacta. La sucursal de la Casa Fiat en Estados Unidos sólo fabrica automóviles de 50|60 H. P. y ningún otro tipo, ni de 25|35 ni de 15|20 H. P., lo que no quiere decir que eso disminuya el prestigio de la Fábrica, pues ambas, por su producción, han obtenido premios y grandes honores.

El público se convencerá por los datos de exportación a los mercados mundiales, sobre todo en 1917, de los de la grandes cantidades de automóviles de esta marca que se han vendido.

La Casa Cattoretti y Cía. no ha podido traer por el momento, a causa de la dificultad de obtener fletes, la cantidad que desea de autos, pero lo hará en cuanto se normalicen las vías de comunicación con Europa. Los representantes de esta Casa ofrecen al público los detalles que deseen.

Cattoretti y Cía.

OFICINA CENTRAL:

VIÑA DEL MAR, CASILLA 129. — TELEF. ING. 41; NAC. 117

SUCURSAL SANTIAGO:

AHUMADA 281. — CASILLA 69. — TELEF. ING. 2897; NAC. 137

3-1

Gran Lotería Extraordinaria

5.000,000

Debido a la huelga general de empleados de correos y telégrafos de la Argentina que impidió la recepción de valores, esta **Gran Lotería** con autorización del Gobierno argentino se sorteará el 18 de Octubre en vez del 20 de Septiembre. Esta lotería está autorizada por el Congreso Argentino y el sorteo lo efectuará la Administración de la Lotería Nacional Argentina con arreglo al siguiente programa de premios: 1 premio de 2.000.000 de liras, 1 de 500.000; 1 de 200.000; 1 de 100.000; 6 de 50.000; 10 de 20.000; 30 de 10.000; 60 de 5.000; 150 de 2.000, y 800 de 1.000.

Un billete entero vale 180 pesos chilenos.

Un décimo vale 20 pesos chilenos.

Ruego hacer los giros por intermedio de "La Bancaria", Pasaje Matte 39, Santiago. Esta casa está establecida desde hace quince años, y, dada la buena reputación de que goza en todo Chile, me es grato recomendarla muy especialmente no sólo por su seriedad sino también porque los giros los hace en condiciones ventajosísimas, es decir sin cobro alguno de comisión. A todo comprador remito la lista oficial con los premios.

El entusiasmo despertado por este sorteo es tanto como por el 1.000,000 de Navidad, lo pone de manifiesto la gran demanda de billetes. Su programa de premios ha llamado la atención de los financistas debido a la transcendental importancia que reviste. A pesar de esto, los precios son bien reducidos. Los señores interesados en participar en este gran sorteo deben abstenerse de hacer pedidos a casas que ofrezcan por menor precio, pues se exponen a no ser atendidos oportunamente y a que el dinero enviado lo inviertan en otras loterías, como vienen haciéndolo sin escrúpulo algunas casas que se titulan serias.

E. SAAVEDRA. Alsina 1194.—Buenos Aires.

Discurso de Mr. Bonar Law

El empréstito para obtener un nuevo millar de millones de libras esterlinas. -- Ojeada general a la situación.--El armisticio en los Balkanes

LONDRES, 1.o—El Ministro de Hacienda, Mr. Bonar Law, en la apertura de la campaña de ahorros de guerra por el segundo mil millones de libras esterlinas, pronunció el siguiente discurso:

"Tenemos nuestro espíritu tan lleno de acontecimientos maravillosos cuyas noticias nos llegan hora por hora, que tengo una gran dificultad en concentrar mi atención sobre el objeto especial que reune a este auditorio. Pero las medidas financieras que hay que tomar son tan importantes como cualquier otro esfuerzo que la nación debe hacer en lo relativo a la guerra.

"Hay dos métodos de obtener dinero: uno, mediante grandes empréstitos periódicos y otro, por el sistema de suscripciones permanentes.

"El segundo método ha sido reconocido por todo el mundo como el mejor. Ha tenido éxito en el pasado y estoy seguro que lo tendrá hasta el fin.

"Mucho se ha hecho hasta aquí, pero queda todavía mucho que hacer; necesitamos una suscripción semanal mínima de 25 millones de libras esterlinas.

"No es difícil recoger esta suma. El total de los fondos depositados en los bancos constituídos en sociedades anónimas no puede ser inferior a 1,750 millones de libras esterlinas.

"A fines de los seis primeros meses del año financiero, los gastos, incluídos bajo las previsiones de los pedidos de créditos, han sido por primera vez, durante toda la guerra, inferiores a 130 millones de libras esterlinas, de acuerdo con las previsiones del presupuesto".

Al pasar revista a la situación militar, el orador dijo:

"En la semana que acaba de terminar, han ocurrido los más maravillosos acontecimientos desde el principio de la guerra. Han sido si se quiere, los más maravillosos en la historia, por el giro que la guerra ha tomado desde mediados de Julio.

"Los alemanes habían tomado sus disposiciones para emprender una gran ofensiva en Champaña, el 15 de Julio. El generalísimo Foch conocía con exactitud sus planes y en vez de concentrar sus tropas en el frente de las fuerzas atacantes, dispuso sus reservas sobre el flanco derecho del ejército atacante, y arrancó la iniciativa de las manos alemanas.

"Desde ese día hasta ahora han habido golpes sobre golpes, sobre todo su frente y no hay uno solo de nuestros ataques que no haya tenido éxito.

"Desde el 14 de Julio, las tropas británicas han recuperado para Francia mil millas cuadradas del terreno ocupado por el enemigo. Reconquistaron 250 aldeas. Los franceses han hecho más de 120 mil prisioneros alemanes.

"El generalísimo Foch expresó al Ministro de la Guerra británico su admiración por el coraje y la resistencia de los soldados británicos, manifestando al mismo tiempo que no era mayor que su consideración por la habilidad del comando británico".

Mr. Bonar Law declaró que aunque no iba a hablar de la obra de los aliados de Gran Bretaña, no podía menos que decir algo de las hazañas hechas por las tropas belgas.

"En algunas horas, continuó, los belgas se apoderaron de la totalidad de la cresta de Passchendaele, después de una vigorosa y heroica lucha".

Con relación al bombardeo de las ciudades alemanas, Mr. Bonar Law dijo:

"La población británica se da cuenta difícilmente del efecto que las operaciones de los aviadores ingleses han tenido sobre la moral del pueblo alemán, y nuestros aviadores no han terminado aún su tarea.

"Como consecuencia de la victoria en la Palestina, dos ejércitos turcos han sido destruídos. 50,000 prisioneros han caído en nuestras manos, se ha destruído casi completamente otro ejército turco y se han hecho otros 10,000 prisioneros.

"Turquía ha perdido la parte más fuerte que le quedaba de sus fuerzas militares. Los sucesos de la Palestina demuestran que el ataque es la mejor defensa de Egipto.

"La hora para Serbia ha sonado. Los serbios tienen su desquite. La convención firmada hoy prescribe la cesación a mediodía de las hostilidades entre Bulgaria y los aliados. En el curso de estas negociaciones hechas con premura, el acuerdo ha sido completo entre los aliados y el gobierno británico.

"Esta convención nos da carta blanca sobre las vías férreas, es decir, carta blanca sobre Bulgaria. La convención significa que las comunicaciones están cortadas a este lado, entre Alemania y Oriente, y que el sueño de Alemania en un oriente alemán está desvanecido para siempre".

Mr. Bonar Law habló en términos vibrantes de la obra cumplida por los aliados de Gran Bretaña y en el apresuramiento con que los Estados Unidos permitieron que sus tropas fueran alistadas con las tropas francesas y británicas. Declaró que esta era una de las fechas más bellas de esta guerra.

"Las tropas francesas, dijo, y el pueblo francés han desplegado no sólo coraje y arrojo sino también tenacidad, que les ha permitido conseguir la victoria".

"En cuanto a Italia, los italianos mantienen en jaque al gran ejército austriaco.

"El papel desempeñado en esta guerra por el Imperio británico ha sido muy grande, quizá mucho más grande que el esfuerzo desempeñado por cualquiera otra nación en cualquiera otra guerra.

"Sin la flota británica, no habría tropas americanas en Europa; sin las tropas británicas, la guerra habría terminado desde hace mucho tiempo y no por la victoria de los aliados.

"Hemos adelantado a los aliados más de 1,600 millones de libras esterlinas y 1,000 millones de libras representan el trabajo de dos años para 10.000,000 de hombres.

"Las pérdidas del ejército británico el año pasado y este año, en muertos y heridos han sido en conjunto más que las de ningún otro país de los aliados.

"La hora actual no es el fin. Alcanzaremos los objetivos que nos hemos propuesto. Uno de nuestros objetivos es la destrucción del militarismo prusiano y sabemos hoy que podemos alcanzarlo.

"Combatimos por la paz en la hora presente y por el mantenimiento de la paz para el porvenir. Y no podrá haber paz hasta que los alemanes hayan sido batidos, hasta que ellos no sepan que están batidos, y hasta que su propio pueblo se haya dado cuenta de que los ideales por los cuales combate son opuestos a la voluntad del Universo".

Las discusiones sobre paz

TELEGRAMA DE LOS ESLAVOS DEL SUR A ORLANDO

ROMA 1.o — Los eslavos del sur han telegrafiado al Premier Orlando manifestando que la necesidad del desmembramiento indi-

Lotería Nacional Argentina

SORTEO DE $ 150,000 ARGENTINOS

OCTUBRE 9

El billete entero vale: $ 35 argentinos, $ 60 chilenos ó 78 francos.
Un décimo: $ 5 argentinos, $ 9 chilenos u 11 francos.

SORTEO DE $ 100,000 ARGENTINOS

OCTUBRE 16

El billete entero vale: $ 24 argentinos, $ 40 chilenos ó 53 francos.
Un quinto: $ 6 argentinos, $ 10 chilenos ó 14 francos.

Haga sus pedidos de billetes de la Lotería Nacional Argentina a la Casa chilena **LEONIDAS ROJAS**, con la seguridad de que sus órdenes serán atendidas a vuelta de correo.

De todas las jugadas esta Casa despacha desde un décimo o un quinto.

A cada comprador se le envía la lista oficial con el detalle de los 5,400 premios que se reparten en cada sorteo.

Ordenes por carta certificada y giros a

LEONIDAS ROJAS

CORRIENTES 435. - CASILLA 1047. - BUENOS AIRES

Azúcar granulada blanca
Arroz de la India, Japón
Arroz Siam, Chiclayo, Carolino.
Café Costa Rica, Guayaquil, Brasil.
Tá India a granel.

Abarrotes y Frutos del Pais

Ofrece un surtido completo
a precios sin competencia

Juan Bersano
PLAZA ARGENTINA
2-J

cado en algunos círculos, lo consideran un absurdo geográfico.

EL DERRUMBE DE LOS FRENTES ALEMANES
Información de "The Times"

LONDRES 1.o— El crítico militar de "The Times", al discutir los resultados militares de la capitulación de Bulgaria, dice:

"Por primera vez, en el curso de la guerra, los frentes del este y del oeste de Alemania se derrumban simultáneamente. Bulgaria está fuera de la guerra, y las consecuencias que se desprenden de ello son de lo más importantes.

"La defección de Bulgaria corta la ayuda alemana a Turquía y nos abre la posibilidad de obtener el acceso al Mar Negro por los submarinos y comunicarnos más estrechamente con los elementos anti-alemanes de Rumania y Rusia. Pero más importante que todo esto es la amenaza directa contra la frontera meridional de Austria, que la obligará a concluir la paz bajo nuestras condiciones, o sea, debilitar los ejércitos que actúan sobre el frente italiano y en Rusia".

En cuanto a la alternativa que ofrece a Alemania, el crítico continúa presentando al público una opinión que debió de haber sido presentada ayer al Consejo del Gran Cuartel General Alemán, y ella es:

"Alemania debe pasar sus pérdidas en el este a la cuenta de los provechos perdidos y debe limitar su energía a defenderse en el frente occidental.

"Pero es más que probable, continúa, que Alemania se decidirá a aumentar sus riesgos en el oeste a fin de intentar salvar algunas de sus ambiciones en el oriente. Si esto no es más que para conservar el ascendiente sobre el Austria, Alemania puede juzgar necesario arrojar 10 o 12 divisiones sobre el frente de los Balkanes. Esto podría hacerse, pero habría que pagar el precio, y éste sería la evacuación de toda la Francia, la Bélgica y el oeste del Mosa".

EL COMIENZO DE LA DISGREGACION DE LA ALIANZA ALEMANA
Impresiones de París

NUEVA YORK 1.o — Una información llegada de París dice:

"El armisticio con Bulgaria ha sido recibido en los círculos políticos de París con la más viva y legítima satisfacción; especialmente en los pasillos de la Cámara, se estima que el Czar Fernando abandonó definitivamente a sus aliados, pues sintió que su causa estaba irremisiblemente perdida.

"Con motivo de las condiciones impuestas por los aliados, algunas personalidades bien informadas estiman que la conclusión del armisticio constituye una medida de orden puramente militar, llevada a efecto de acuerdo con las bases más elementales de la prudencia. Todas las condiciones territoriales y políticas serán arregladas en el momento de las negociaciones de la paz general.

"Algunas personalidades hacen resaltar las consecuencias inmediatas considerables de que el comienzo de la disgregación de la cuádruple es el fin del sueño germánico de dominación en el oriente y en Europa Central".

LA GUERRA AUN NO ESTA GANADA
Comentarios de los diarios británicos

LONDRES 1.o — La nota principal de los comentarios periodísticos es que no se piensa que los últimos acontecimientos hagan terminar rápidamente la guerra, ya que la mayor parte del ejército alemán aún no está derrotado.

Se agrega que queda todavía una ardua labor, y cualquiera relajación en el esfuerzo necesario sería perjudicial.

La situación interna de los Imperios Centrales

POR LA DEFECCION DE BULGARIA
Un diario pide la dictadura

LONDRES, 1.o—Despachos recibidos de Holanda dan cuenta de la gran excitación y pánico que produjo en Alemania la defección de Bulgaria.

El Sábado el pánico aumentó notablemente, en particular en la Bolsa, donde las acciones de industrias guerreras bajaron violentamente.

El pánico contagió al Parlamento, a los periódicos y a todas las oficinas públicas, e hizo que inmediatamente se pidiera por todo el mundo que se hiciera algo que devolviera la confianza al pueblo.

El "Kreuz Zeitung" dice que la dictadura es la única alternativa posible.

MANIFESTACIONES PACIFISTAS EN BERLIN

LONDRES, 1.o—Se sabe que ha habido violentas manifestaciones de paz en Berlín; un gentío inmenso se agrupó frente a la Legación búlgara y aclamó entusiastamente a Bulgaria.

Los manifestantes destruyeron varias estatuas públicas y la policía fué impotente para dominar los desmanes de los manifestantes.

EL GOBIERNO PARLAMENTARIO DE ALEMANIA
Acuerdo de la mayoría del Reichstag

AMSTERDAM, 1.o — Se ha recibido la siguiente información de Berlín:

"Los tres partidos de la mayoría del Reichstag, reunidos en asamblea el Sábado último, llegaron a un acuerdo tendiente a la formación de un gobierno parlamentario, con un ministerio responsable, a la abolición del artículo 9.o de la Constitución, y a la concesión de la autonomía a la Alsacia y la Lorena".

La renuncia de von Hertling

Carta enviada por el Kaiser al ex-canciller imperial

AMSTERDAM, 1.o — El Kaiser envió al ex-canciller imperial von Hertling, la siguiente carta:

"Vuestra Excelencia me ha hecho saber que no se encuentra en situación de seguir al frente del gobierno. No se me escapan que vuestras razones han de ser de una alta importancia, pero no os oculto que siento de todo corazón el verme privado de vuestra cooperación.

"Debéis estar cierto de que la patria os agradece los sacrificios que hubistéis de hacer para desempeñar la cancillería en estos tiempos de gravedad y los servicios que desde ese cargo prestásteis al país.

"Yo deseo que el pueblo alemán siga cooperando en la misma forma efectiva en la decisión de la suerte de la patria y por este motivo mi voluntad es que aquellos hombres levantados por la voluntad de los pueblos continúen ayudando en los derechos y deberes del gobierno. Por consiguiente, os pido que terminéis vuestra obra y sigáis a cargo de los negocios gubernativos y preparéis el camino para que se adopten las medidas que deseo, mientras os nombro sucesor".

Según se informa el Emperador aceptó también la renuncia presentada por el Ministro de Relaciones Exteriores, almirante von Hintze.

VON PAYER HA RENUNCIADO

NUEVA YORK 1.o — Informaciones recibidas de Amsterdam anuncian que von Payer, vicecanciller del Imperio, presentó su renuncia.

PROCLAMA DEL KAISER

NUEVA YORK 1.o — "The Associated Press" proporciona una información de Londres que dice que el Kaiser ha dirigido una proclama al país en la que dice que espera que todo el pueblo alemán se agrupará alrededor de él, y que dará la sangre y la vida hasta el último momento en pro de la defensa de Alemania contra los vergonzosos planes del enemigo.

La constitución democrática

ES PEDIDA POR LAS TRES CUARTAS PARTES DEL PUEBLO ALEMAN
Artículo del "Vorwaertz"

NUEVA YORK 1.o — El diario "The New York Times", comentando la situación de Alemania, dice que la única alternativa que le queda es la paz o la revolución.

El corresponsal de dicho diario en Rotterdam envía un extracto de un artículo del "Vorwaertz" que la Agencia Wolff transmitió, y que dice:

"La situación no puede durar más tiempo, y las autoridades militares están muy inquietas por la situación interior del país, a causa de la agitación que reina en favor de la constitución democrática pedida por las tres cuartas partes del pueblo, que mira las ambiciones de los militaristas prusianos como las causantes de las desgracias de Alemania.

"Alemania quiere un cambio de Constitución, y si no se le concede lo impondrá por medio de una revolución".

Dicho corresponsal dice que los críticos son de parecer que los diarios reflejan muy pálidamente los sentimientos reales del pueblo.

LA AUTONOMIA DE ALSACIA Y LORENA
Acuerdo de la mayoría del Reichstag

AMSTERDAM 1.o — Una información de Berlín dice que, según la "Vossische Zeitung", el Sábado celebraron una conferencia los tres partidos que forman mayoría en el Reichstag, en la que celebraron un acuerdo en que se establece la necesidad de reconocer la autonomía de Alsacia y Lorena.

EL COLERA EN BERLIN

NUEVA YORK 1.o — "The Associated Press" ha recibido un despacho de Basilea que anuncia que el cólera se ha declarado en Berlín y ya se han comprobado seis casos mortales.

CAUCHO BRASILEÑO QUE SE CONSUMIRA EN LOS ESTADOS UNIDOS

RIO DE JANEIRO 1.o — El Canciller señor Nilo Pecanha ha enviado al Gobierno norteamericano una nota en la que agradece las disposiciones de ese Gobierno, que disponen que se importe desde el Brasil la cuarte parte de sus necesidades de caucho. — (Agencia Americana).

GUARDIA EN LA LEGACION BULGARA Y LA EMBAJADA AUSTRIACA DE BERLIN

LA HAYA, 1.o—Se ha recibido la siguiente información de Berlín:

"Fuertes cordones de policía y tropa del ejército rodean los edificios de la Legación de Bulgaria y de la Embajada de Austria-Hungría".

VON BERNSTORFF PROBABLE CANDIDATO A LA CANCILLERIA

AMSTERDAM, 1.o— "Das Berliner Tageblatt" indica al conde von Bernstorff, ex-Embajador de Alemania en los Estados Unidos, como probable sucesor del conde von Herting en la cancillería imperial.

MANIFIESTO AL EMPERADOR CARLOS AL PUEBLO AUSTRIACO

LONDRES 1.o — Se anuncia de Viena que mañana el emperador Carlos dirigirá al pueblo un manifiesto que está llamado a tener importancia histórica.

LA GRAVE SITUACION ALEMANA

BERLIN, 1.o—(Vía Londres). —El "Vorwaerts" dice que la situación es terriblemente grave, y que puede ser menos grave si cada uno cumple con su deber, en la convicción de que han llegado para Alemania "las semanas críticas".

REUNION DEL SOBRANJE BULGARO

SOFFIA, 1.o—El Sobranje se reunió.

LA RENUNCIA DE VON HINTZE

BERLIN, 1.o—"Die Vossische Zeitung" anuncia que la dimisión del Ministro de Relaciones de Alemania, von Hintze, no ha sido aceptada.

Informaciones generales

LOS NEGOCIOS DE OPIO EN CHINA
Observaciones del gobierno norteamericano

PEKIN, 1.o—La Legación norteamericana ha entregado al gobierno la siguiente nota:

"Los Estados Unidos deploran que China recientemente haya sancionado la compra de ciertos "stocks" de opio y haya celebrado acuerdos para disponer de ellos, contraviniendo a lo acordado al respecto en la Convención de La Haya, y expresa la esperanza de que serán cancelados los contratos celebrados sobre dichos stocks con los comerciantes de Shanghai".

JUBILO DE LA PRENSA ITALIANA

ROMA 1.o — Todos los diarios comentan con júbilo los últimos éxitos aliados y dicen que la hora de la justicia está cerca.

EL SENADO NORTEAMERICANO RECHAZA EL SUFRAGIO FEMENINO

NUEVA YORK 1.o — Informan de Washington que el Senado rechazó la proposición en favor del sufragio femenino.

EL NUEVO MINISTERIO JAPONES

WASHINGTON, 1.o— El nuevo Ministerio japonés ha quedado formado como sigue:

Presidente y Ministro de Justicia, el señor Hara.
Relaciones Exteriores, señor Ucheda.
Interior, señor Tokodami.
Finanzas, señor Korekiyo.
Agricultura y Comercio, señor Yamamoto.
Instrucción Pública, señor Nakehashi.
Comunicaciones, señor Noda.
Guerra, General Tanaka.
Marina, almirante Kato.

484 MILLONES DE DOLARES PARA CONSTRUCCIONES DE BARCOS MERCANTES

WASHINGTON 1.o — Mr. Hurley, presidente de "The Shipping Board", ha pedido a la Comisión de Finanzas de la Cámara, créditos suplementarios por la suma de 484 millones de dólares, cantidad que es necesaria para la ejecución del programa de construcciones navales para la marina mercante.

ESPAÑA

MADRID, 1.o—**El robo en el Museo del Prado.**—La parte esencial de la investigación en el robo del Museo del Prado está ya terminada, solamente falta la captura del principal autor Rafael Cobos.

Un grupo de artistas de la exposición han pedido al Ministro de Instrucción señor Alba la destitución inmediata del director del Liceo señor Villegas y del sub-director señor Garnelo, por negligencia.

La salud del sub-director señor Garnelo se ha agravado; la enfermedad nerviosa inspira temores, pues se teme que el enfermo pierda la razón.

La exportación de piritas a Estados Unidos.— La Embajada norteamericana ha recibido de Mr. Lansing un cablegrama que anuncia que se ha concedido permiso para la importación de piritas españolas hasta Enero de 1919, siempre que las importaciones no excedan de 56 mil 400 toneladas.

El Congreso de Sanidad Civil.— El Tercer Congreso Internacional de Sanidad Civil, anunciado para el 9 de Noviembre ha sido aplazado hasta fines de Noviembre.

La salud del Rey.—Un telegrama llegado de San Sebastián anuncia que el Rey pasó la noche tranquilo, pues la fiebre disminuyó. Los médicos ha ndeclarado que padece de una angina benigna.

Servicio marítimo Nueva York-Buenos Aires-España.— Ha causado muy buena impresión en Santander y en otros puertos la noticia de la inauguración de los servicios de 5 grandes transatlánticos que harán el recorrido Nueva York-Buenos Aires-España.

MADRID 1.o — **El Rey Alfonso con grippe.** — Informan de San Sebastián que el Rey Alfonso se encuentra enfermo de grippe y que guarda cama.

La salud de don Guillermo Pereira.—Los facultativos que atienden al señor Guillermo Pereira le quitaron esta mañana los puntos de sutura que le habían colocado en las heridas que sufrió en el reciente accidente automovilístico.

El señor Pereira se dirigirá mañana a Chile.

MADRID, 1.o—**La Gran Cruz de Isabel a los Presidentes suramericanos.**—La Municipalidad de Madrid propondrá en breve al Gobierno que se conceda la Gran Cruz de Isabel la Católica a todos los Presidentes de las Repúblicas de Sur América.

El robo en el Museo del Prado.— Todos los objetos encontrados de los que fueron robados del Museo del Prado, fueron enviados nuevamente al Museo. Uno de los objetos que no se ha podido encontrar, a pesar de todas las pesquisas que se han efectuado, es el cofre.

Varios artistas se han acercado al director y subdirector del Museo con el objeto de que se continúen las pesquisas.

El Embajador ante el Quirinal.— El señor Villa Urrutia ha partido a Italia con el objeto de hacerse cargo de la Embajada de España ante el Quirinal.

La epidemia de Grippe.— El premier señor Dato declaró que el cólera ha hecho su aparición en Galitzia, en Austria, y que la epidemia de grippe reina en la zona española de Marruecos. El premier agregó que el Embajador español en Viena se encuentra gravemente enfermo.

FRANCIA

PARIS 1.o — **Fallecimiento del agregado militar chileno.** — El mayor Banderas Le-Brun, agregado militar de la Legación de Chile, ha fallecido de la epidemia de grippe, complicada con neumonía.

ESTADOS UNIDOS

El "Santa Ana"

ES DESTINADO AL SERVICIO TRANSATLANTICO

WASHINGTON, 1.o—Todos los países de la costa occidental de la América del Sur han sido notificados oficialmente de que el "Santa Ana", será tomado por el Departamento de Comercio del Ministerio de Guerra, después del presente viaje.

El Embajador de los Estados Unidos en Chile, Mr. Shea, ha insistido en la necesidad de que el "Santa Ana" no sea substraído al comercio suramericano, pero las necesidades imperativas del servicio transatlántico lo han hecho imposible.

ESTADISTAS PERUANOS A NORTE AMERICA

WASHINGTON D. C., 1.o—Una información no oficial llegada a esta ciudad anuncia que una importante comisión, de la cual forman parte varios de los principales hombres de Gobierno del Perú, visitarán muy pronto los Estados Unidos.

ARGENTINA

BUENOS AIRES 1.o — **La renuncia del Embajador en España.** —El Canciller señor Pueyrredón no ha aceptado la renuncia que presentó el señor Avellaneda del cargo de Embajador ante el Gobierno de España. El Canciller manifestó al señor Avellaneda que pidiera una licencia por todo el tiempo que creyera necesario para reponer su salud.

Clausura del período legislativo. —"La Prensa" se preocupa de la clausura del período legislativo, que se efectuó ayer, y dice que las Cámaras no se han puesto a las alturas de las necesidades de la Nación, para satisfacer las exigencias de orden público y de cultura política. Dice que el Senado obstruyó el proyecto relativo a que la representación parlamentaria esté de acuerdo con el último censo. Añade que en la Cámara de Diputados no se logró formar "quorum" cuando mediaban dos cuestiones políticas delicadísimas.

El Ministro de Argentina en Colombia. — En breve partirá para Chile el nuevo Ministro de Argentina en Colombia señor Avelino Terreira.

BUENOS AIRES, 1.o—**La Embajada chilena llega al Puente del Inca.** — En las oficinas del Ferrocarril Transandino se informa que el tren que conduce a la Embajada chilena llegó a las 5 de la tarde al Puente del Inca, y que seguirá viaje a las Cuevas a las 7 de la madrugada de mañana, para llegar a las 8.

El Presidente Irigoyen visita al señor Bulnes. — El Presidente de la República señor Irigoyen visitó al señor Francisco Bulnes en su residencia.

El señor Bulnes partirá a Chile en la combinación internacional de mañana. El Gobierno ha dispuesto que se ponga a disposición del señor Bulnes un coche especial.

Excursión de turistas chileno-argentinos.—El Presidente de la Sociedad de Fomento del Turismo de Santiago, señor Carlos Silva Cruz, ha conferenciado con el Directorio del Touring Club, con el objeto de trazar una excursión combinada entre turistas chilenos y argentinos que se realizará en el verano próximo.

Se acordó fijar como punto de reunión a San Carlos de Bariloche en Río Negro, localidad que reune las mayores ventajes para la permanencia de los viajeros. A parte de su ubicación excepcional en las próximidades de los lagos Nahuelhuapi esta en una región de paisajes incomparables.

Como los excursionistas chilenos se verían obligados a efectuar un viaje de tres días de duración desde puerto Varas, punto terminal del ferrocarril que corre paralelamente a la cordillera, hasta San Carlos de Bariloche, la comitiva argentina saldría a recibirlos a los parajes intermedios, regresando en su compañía hasta Bariloche.

De este punto partirían a interesantes excursiones en automóviles y lanchas a los sitios pintorescos de la región del Parque Nacional, a la Estancia Pilcaniyen, a la isla Victoria, llegando hasta el puerto del Manzano en el territorio chileno.

Con el objeto de obviar los inconvenientes que se pueden presentar para llevar a cabo este programa, el Touring Club ha encomendado al delegado viajero ingeniero Ernesto Baldrich para que se traslade a Bariloch el Martes próximo. También ha designado como delegado en Santiago a don Carlos Zavie.

BRASIL

RIO DE JANEIRO 1.o — **El primer Ministerio del futuro Presidente.** — Se asegura que cuando llegue a esta capital el Presidente electo señor Rodríguez Alves, que será el 15 de Octubre, se dará a conocer el primer Ministerio que lo acompañará en el Gobierno.

Medidas sanitarias en contra la Influenza española. — El Ministro del Interior practicó una visita al Lazareto, que está situado en Isla Grande, a fin de tomar medidas para su mejor funcionamiento frente a las próximas necesidades que ocasionará la influenza española.

Manganeso para exportación. — En los muelles del puerto se encuentran depositadas 6,380 toneladas de manganeso en espera de que sean transportadas al exterior.

Autorización para la exportación de azúcar. — La Comisaría de Alimentación Pública ha concedido autorización para exportar 78,336 sacos de azúcar.— (Agencia Americana).

RIO JANEIRO, 1.o—**Arriendo de material flotante.**—El Gobierno ha autorizado al Lloyd Brasileño para arrendar su material flotante y la flotilla de Matto Grosso por el plazo de cinco años.

Epidemia a bordo de un dreadnougth.—Se ha desmentido la noticia de que hay casos de influenza española a bordo del dreadnought nacional "San Pablo".

El Código del Trabajo.—Se continúa discutiendo en la Cámara de Diputados el Código del Trabajo.

Ensayos de un hidroplano.—El Ministro de Marina asistió a los experimentos de un hidroplano, tipo Curtiss, construido totalmente en los talleres de la Escuela de Aviación Naval, y que es el primer aparato construido en el Brasil. Las pruebas resultaron un éxito.— (Agencia Americana).

URUGUAY

MONTEVIDEO 1.o — **Aumento del crédito concedido a Inglaterra.** — El Ministro de Hacienda enviará un mensaje al Congreso pidiendo autorización para aumentar el crédito concedido a Inglaterra hasta la suma de treinta millones.

Medidas defensivas frente al crédito de los aliados. — La Federación rural, respondiendo a una nota que le enviaron los directores de los frigoríficos, anuncia que adoptará medidas defensivas de la producción nacional frente al proyectado crédito a los aliados, pero añade que es necesario conocer ciertos datos para expedirse.

Medidas sanitarias marítimas.— El Gobierno se propone adoptar medidas sanitarias para los vapores que procedan del extranjero. Se espera que el Gobierno argentino adopte las mismas medidas.

Se jubila al Cónsul uruguayo en Santiago. — Ha quedado firmado el decreto por el cual se jubila al Cónsul General uruguayo en Santiago de Chile, señor José Portillo.

Educacionistas chilenos. — Han llegado los educacionistas chilenos señores Luis Flores y Moisés Veas, que vienen a estudiar el sistema de educación que rige en el Uruguay. Los educacionistas chilenos fueron recibidos por el Inspector de Escuelas y su secretario.

Aumento de sueldos a los empleados públicos. — El Presidente de la República ha firmado un mensaje que se enviará al Congreso, por el cual se aumentan los sueldos de los empleados públicos que perciben menos de ochenta pesos de sueldo. — (Agencia Americana).

MONTEVIDEO, 1.o—**Las influencias políticas en las Usinas Eléctricas del Estado.**—Se dice que con motivo de que el Ejecutivo pretendía dar un giro político a la administración de las Fábricas Eléctricas del Estado, el Presidente de dichas Usinas ha renunciado indeclinablemente.— (Agencia Americana).

PERU

LIMA, 1.o—**Tratado de arbitraje entre el Perú y Bolivia.**— Ayer quedó firmado el tratado de arbitraje entre el Perú y Bolivia.

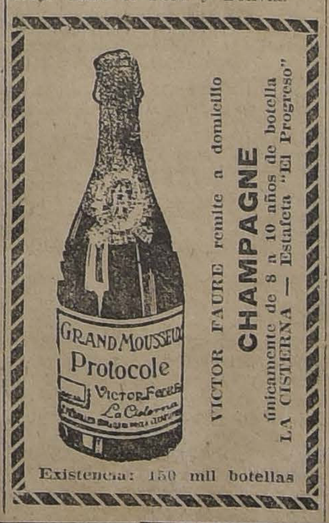

VICTOR FAURE remite a domicilio
CHAMPAGNE
finísimamente de 8 a 10 años de botella
LA CISTERNA — Estafeta "El Progreso"
Existencia: 150 mil botellas

Vidrios Planos

Colocamos y vendemos vidrios de todas clases a los precios más bajos que hay en plaza.
Sírvase pedir presupuestos a esta Casa.

PIMTEIN HNOS.

COMPAÑIA 2015, FRENTE PLAZA BRASIL. — TELEFONO 781
NOTA.—Atiende pedidos de provincias.

$100
POR FIN DE ESTACION ofrezco un buen surtido de casimires de media estación para TERNOS SOBRE MEDIDAS
SASTRERIA RETAMALES
Premiada Exposición Industrias 1916
San Antonio 340-CASILLA 1210-Santiago

La ley de divorcio.— En la sesión de ayer del Senado, quedó aprobada la ley de divorcio.

El señor Piérola conferencia con el Presidente de la República. —El señor Isaías Piérola celebró una conferencia muy cordial con el Presidente de la República.

La provisión de petróleo.—Paulatinamente se allanan las dificultades que habían para la provisión del petróleo.

Las elecciones presidenciales.— Aumentan las probabilidades de que se celebre una convención de todos los partidos políticos para proclamar un candidato a la Presidencia de la República.

BOX

Entre aficionados.— Guillermo Matto-Hernán Alessandri, el Viernes 4, en el Santiago Ring Club.—El Viernes próximo a las 21 1|2 horas (9 P. M.) se realizará en el cómodo local del Santiago Ring Club un match a 6 rounds entre los aficionados señores Guillermo Matte y Hernán Alessandri.

Este encuentro ha logrado despertar gran entusiasmo entre nuestros "amateurs"; prueba de ello es la gran demanda de localidades que ha habido.

Estas se encuentran a la venta en el Club de la Unión, Confitería Olimpia y Restaurant Santiago y su precio es de $ 10 ring y $ 5 platea.

El 30 o|o del producido de las entradas será destinado al Dispensario de la Escuela de Medicina y el 70 por ciento para el Ring Club, institución organizadora de este encuentro, la que ha construído cómodas tribunas para los asistentes y levantado un reglamentario ring.

Adolfo Eugenín.— Caupolicán Bruce.—10 rounds el 5 de Octubre en el Teatro Santiago.— Nuestros aficionados tendrán ocasión de presenciar el Sábado próximo a las 18 horas (6 P. M.) un interesante match a 10 rounds, en el Teatro Santiago, entre los jóvenes Adolfo Eugenín y Caupolicán Bruce. El primero es discípulo de Dave Mills y el segundo de Heriberto Rojas y subirán al ring dispuestos a defender los colores de sus respectivos profesores. Por lo tanto, el match ha logrado despertar mucho interés. Además del encuentro habrá interesantes academias de box, jiu-jitsu, lucha libre, etc. La tonadillera Luisa Vila cantará couplets alusivos al acto.

Referee de este match será don Federico Helfmann.

Las entradas se encuentran en venta desde hoy, en la boletería del Teatro.

Murray-Respress.—El Taatro Circo Independencia, será sitio, el 12 de Octubre, de uno de los matchs más interesantes del año, la revancha a 20 rounds entre Jack Murray y Calvin Rspress. En esa fecha quedará despejada la incógnita de Murray, quien en su anterior encuentro, según las opiniones, se presentó fuera de entrenamiento, pero demostrando una gran resistencia para el castigo.

El campeón Donoso desafía.—Este campeón vuelve a citar, por segunda vez al boxeador Abelardo Hevia, para firmar las bases del match que tienen pendiente.

Para arreglar las bases lo espera en Galería Alessandri N.o 16, todos los días de 17 a 18 horas (5 a 6 P. M.)

MEMORANDUM

TURNO MEDICO DESDE EL 29 DE SEPTIEMBRE AL 6 DE OCTUBRE DE 1918

Servicio Médico nocturno permanente

Asistencia Pública, San Francisco 85.
Posta número 2. Hospital de San Vicente de Paul.

Boticas de turno permanente

Botica Alemana, Catedral 1990. Hasta las 24.
Farmacia Moderna, San Diego 255. Hasta las 24.

Boticas turno semanal

1.a Comisaría, Botica Francia, Estado 154.
2.a Comisaría, Botica Plaza Italia, V. Mackenna 19.
3.a Comisaría, Botica Cruz Roja, San Pablo 1799.
4.a Comisaría, Botica Barcelona, San Diego804.
11.a Comisaría, Botica Esmeralda, Delicias 3575.
11.a Comisaría, Botca Unión, Delicias 3998.

Practicantes de cirujía menor

Rolando Toro, Avenida Providencia 815.
Apolinario Herrera, Libertad 863.
Víctor M. Torres, Maestranza 1751.
Carlos Alberto Cumplido, Esperanza 748.
Pedro Ruiz, Chañarcillo 3081.
Amable Gaete, Unión Americana 565.
Francisco Araos, Maule 875.

Enfermeras

Laura Araos, Delicias 24.
Laura Lagos, Alonso Ovalle 1369.
Ursula Tapia, Serrano 322, casita número 13.
Matilde Viveros, Baquedano 854.
Brígida Farías, Rosas 1819.
Belarmina Mena, López 681.
María S. Briones v. de M., Lord Cochrane 456.
Rosa Sánchez B., Arturo Prat 515.
Magdalena Uribe Uribe, Lord Cochrane 456.
Natalia Ferrux L., Brasil 692.
Encarnación Pinto, Andrés Bello 278.
sa 368.
María E. Espinosa M., Santa Rosa 368.
Emma Silva V, Brasil 522.
Laura Soto, Vicuña Mackenna 650.

Matronas

Sabina Rojas v. de Leiva, Olivos 1177.
Josefina Florax, San Isidro 530.
Beatriz Albornoz, Maruri 482.
Filomena Reyes, Lord Cochrane 2658.
Laura Carreño, Brasil 506.
Amalia de la Fuente, Bezanilla 1333.
Juana Rubio, Toesca 2158.
Julia Cataldo, Gorbea 2536.
María Perrin de T., Molina 148.
Ana Ramírez, Sofía Concha 22.
Trinidad Rodríguez, Maruri 273.
Amelia Matus Fuentes, San Francisco 1438.
Celia Jiménez M., Rosas 2370.
Eduvigis Valdés A., Maruri 789.
Elvira Delgado O., Almirante Barroso 753.
Rita Pérez v. de Alvarez, Gálvez 727.
Angela González M., Victoria 853.
Liduvina Palma de Osses, Herrera 542.
Carmela Meneses R., Huemul 2110.
Ana Salcedo V., Serrano 620.
Laura Ortiz A., San Francisco 1657.
Zolla Rosa Vidal, Nataniel 974.
Virginia Ollandini de Desimoni, Serrano 241.
Lastenia Meza, San Luis 1350.
María T. Mira, Nueva de Matte 47.

Dispensario Municipal de Ojos

21 de Mayo 532. Atendido por el Dr. García C. Funciona los Martes Jueves y Sábados, de 16 a 17.

Servicio Municipal de Vacuna

Oficina Médicos de Ciudad.— Atendido por el Vacunador don Guillermo Saavedra, diariamente de 13 1|2 a 15 1|2, excepto los Sábados de 9 a 12 —Atiende también llamados particulares.

Del profesor Dr. Rodríguez Barros, Merced 384.

Asistencia médica gratuita (Partos y Niños)

Se atiende diariamente, desde las 15 1|2, a embarazadas, Lunes, Miércoles y Viernes; a niños menores de dos años, proporcionando alimentos y medicinas, Martes, Jueves y Sábados, y a toda hora se dan tarjetas para asistencia a domicilio de las matronas.

Dispensarios Sanitarios Municipales dirigidos por el Dr. Mateo Concha

Funcionan los días Lunes, Miércoles y Viernes, en A. Barroso 820 y Martes, Jueves y Sábados, en Gálvez 157, de 20 1|2 a 22.

Turno judicial

Juez del Crimen de turno, el del 2.o Juzgado, don Franklin de la Barra, Ejército 628.

Juez Civil de Turno, el del 2.o Juzgado, don Felipe Urzúa, Vergara 343

Promotor Fiscal, don Julio Plaza F., Santo Domingo 1862.

Médicos legistas

Don Sabino Muñoz Labbé, Lira 78.
Don Luis Quinteros Encina, Carmen 79.
Don Germán Greve, Agustinas 1954.
Don Rafael Toro Amor, Amunátegui 143.

Médicos de ciudad

Don Francisco Landa Z., Rosas 1050.
Don Pedro N. Barros Ovalle, Santo Domingo 1243.

Domicilios de altos funcionarios

Ministro del Interior, don Pedro García de la Huerta, Catedral 1125.
Relaciones, don Ruperto Bahamonde, Delicias 1230.
Justicia e Instrucción, don Aldabíades Roldán, Agustinas 1140.
Hacienda, don Luis Aníbal Barrios, Agustinas 1943.
Guerra y Marina, don Víctor Robles, Santo Domingo 1251.
Industria y Obras Públicas, don Francisco Landa, Rosas 1050.
Intendente, don Pablo A. Urzúa Agustinas 1972.
Secretario, don Francisco Subercaseaux A., Monjitas 375.
Prefecto, don Rafael Toledo Tagle, Santa Lucía 152.
Sub-Prefecto de Orden, don Julio Bustamante, Dieciocho 174.
Sub-Prefecto de Seguridad, don Carlos R. Dinator, Castro 735.
Secretario, don Oscar Honorato Cienfuegos, Rosas 1340.
Capellán, Presbítero don Julio Valderrama, Bulnes 332.

Médico del Cuerpo

Don Carlos Molina, San Francisco 159. Todo llamado telefónico deberá hacérsele por intermedio de la Prefectura.

Dentista del Cuerpo

Don Galvarino Ponce, Bandera 537. Teléfono 776.

Abogado del Cuerpo

Don Ernesto Larraín, Catedral 1237. Atiende al personal diariamente en la Prefectura, de 10 a 11.30

Registro Civil

1.a Inspección, Bulnes 350.
2.a Inspección, Alameda 1205.
1.a Circunscripción, Alameda 1211.
2.a Circunscripción, Alameda 1211.
3.a Circunscripción, Alameda 1211.
Comuna de Providencia, Avenida Las Quintas 78.

Consultorio Gratuito para niños menores de cinco años, asistido por el médico de cindad Dr. Barros Ovalle

Martes y Viernes, de 8 a 9, Santo

NIÑOS JOVENES

EL SABLE "JAX" ES AL MISMO TIEMPO QUE UN JUGUETE INOFENSIVO UN MAGNIFICO EJERCICIO.

AL ADQUIRIR EL SABLE "JAX" UDS. PODRAN HACER SUS EJERCICIOS DE BASTON Y ESGRIMA SIN NECESIDAD DE CARETA Y SIN PELIGRO DE LASTIMARSE. SU USO ES OBLIGATORIO EN YALE, CAMBRIDGE, YELOSTOWN PARK UNIVERSITY, CHICAGO SCHOOL FOR LADIES, Y LAS PRINCIPALES UNIVERSIDADES DE EUROPA, ESTADOS UNIDOS Y JAPON.

FERNANDO ORREGO & Co. :-: Compañía 1301

COMEDIA

Hoy, en tanda continua, de 15 a 18 (3 a 6 P. M.)—GOLDWYN presenta a la bella **RUBY DE REMER** en

LA SUBASTA DE LA VIRTUD

PALCOS, $ 4 - PLATEA, $ 1

En Especial, a las 18¼.—Mañana, tarde y noche. —Unicamente biógrafo:

LO QUE MIS OJOS VIERON

o El Hundimiento del Lusitania

Por la bella y célebre actriz, sobreviviente de ese trágico suceso: **RITA JOLIVET.**

Orquesta de 10 profesores.

PALCOS, $ 8 - PLATEA, $ 2 - BALCON, $ 1.50 - GALERIA, $ 0.40

Noche, a las 21.20.—Gran función extraordinaria en honor y beneficio de

La Lusitana y Duarte

Quienes dedican su despedida a la culta sociedad de Santiago. Programa completamente variado. **UN TANGO ARGENTINO** bailado por ambos y otras importantes novedades.

PALCOS, $ 20 - PLATEA, $ 4 - BALCON, $ 3 - GALERIA, $ 0.60

Sábado en la noche **DEBUT** de la distinguida y e América y del Teatro Municipal de Lima. También dlegante tonadillera **ARMANDITA GUTIERREZ** llamadausicales **BARRINGTON AND DICKENS**, procedentes de los principales teatros de Buenos Aires. ebutarán con este número los parodistas y excéntricos m la reina del couplet ingenua, procedente de Centro

VALPARAISO

El grande incendio de ayer. — Alcanzamos a transmitir por teléfono, después de las 3 horas de ayer, la noticia de haberse producido un grande incendio en la calle Morris.

Este incendio principió por los bajos del edificio de dos pisos, de material ligero, ubicado en la calle citada, entre Victoria y Avenida Pedro Montt, signado con el número 120, ocupado por Segundo Tobar Romero, quien tenía instalado un depósito de leña y de sacos vacíos.

Este edificio y dos más del mismo material hacia la calle Victoria, fueron consumidos totalmente por las llamas, limitándose el ímprobo trabajo de las bombas a salvar los edificios colindantes por el lado de la Avenida Pedro Montt, lo que se consiguió por fin, sufriendo esas propiedades los consiguientes perjuicios causados por el agua.

Según el testimonio de Carlos Frex, Luis Gallardo, Martín Montes de Oca, Roberto Valenzuela, Heriberto Salazar, Manuel Merino, Carmen Santiago y Armando Martínez, el incendio se produjo intencionalmente, motivo por el cual fué aprehendido Segundo Tobar Romero a las 2.30 horas, por el subinspector señor Pizarro.

El inculpado tiene un seguro por 10,000 pesos en La Albingia.

El total de los seguros comprometidos alcanza a 200,000 pesos.

El día del Ejército y de la Marina. — La Liga Marítima, en su última sesión, ultimó el programa preparado para celebrar el día sportivo del Ejército y de la Marina.

Se habría solicitado el concurso de toda la Escuela Militar para que participara en el programa por desarrollarse; pero debido a la escasez de tiempo, se invitará sólo al director y a una delegación de esa Escuela.

Matrimonio Aylwin-Reitze.— El Sábado se efectuó, privadamente, en Quillota, el matrimonio del señor Ernesto Aylwin G. con la señorita Dora Reitze P. Fueron padrinos de la novia el señor Leopoldo Reitze y la señora Clorinda Precht de Reitze, y por parte del novio don Alfredo Court y señora Teresa Zepeda de Court.

Testigos civiles de la novia, los señores Luis Garnham, Leopoldo y Adolfo Reitze P., y del novio, los señores Miguel Aylwin y Enrique Court.

En Viña del Mar. — La fiesta de los niños pobres y de los ancianos. — Ayer se efectuó en Viña del Mar el segundo paseo anual que los chauffeurs y los cocheros del servicio público ofrecen a los niños pobres y ancianos desvalidos.

Poco después de las 13 horas (1 P. M.), se daba la orden de partida a los autos y otros vehículos ocupados por los niños y los ancianos.

El largo desfile recorrió las principales calles de la ciudad y se dirigió en seguida a la cancha del Valparaíso Sporting Club, donde los niños fueron atendidos por las siguientes damas, secundadas por numerosas señoritas de nuestra sociedad:

Señoras: Sara Braun de Valenzuela, Elisa Reyes de Phillips, Alicia Garzena de García, Esther Ross de Brown, Carolina Alvarez de Blanco, Elena Riesco de Morel, Herminia Couve de Alvarez, Esther Riesco de Bordalí, Margarita Bennett de Fisher, Ana Brown de Carvallo, Adela Swett de Hermann y las señoritas Isabel Lyon, Elena Vallebona y Clara del Río.

Los ancianos fueron atendidos por las señoras y las señoritas socias de las Gotas de Leche de Viña del Mar y de Miramar.

Después de distribuirse a los paseantes, comestibles y otros artículos, se efectuaron algunos números de sport y una función de títeres, que colmó de júbilo a los pequeños huérfanos.

Otro incendio. — A las 17 horas (5 P. M.) de ayer, más o menos, se declaró un incendio en el malecón, entre las calles Las Heras y Rodríguez, quemándose una partida de 600 barriles de aceite balvobin, pertenecientes a William son Balfour y Cía.

La substancia que se quemaba obligó a trabajar tenazmente y por varias horas a las compañías de bomberos.

Las especies incendiadas se encontraban aseguradas en 100,000 libras esterlinas en la Compañía de Seguros "Guardián", de este puerto.

El incendio se produjo debido a las chispas lanzadas por una locomotora que en esos momentos se movilizaba por ese sitio.

Movimiento de bahía. — Ayer entró el vapor inglés Chile, de Cristóbal, con surtido, consignado a la Compañía Inglesa de Vapores.

Ayer salieron:

El vapor Isla de Panay para Barcelona, vía Magallanes, y despachado por los señores Pereda, Martínez y Cía.

El vapor Don Carlos para Lota, directo y despachado por la Compañía de Lota y Coronel.

El vapor Taltal para Arica e intermedios y despachado por los señores González, Soffia y Cía.

El vapor Iris para Caldera e intermedios y despachado por el señor Manuel Ibáñez G.

El vapor Imperial para Colón, en viaje rápido, a las 16 (4 P. M.) despachado por la Compañía Sud-Americana de Vapores.

El vapor Laguna para Coronel, directo y despachado por los señores Germain y Sierra.

El vapor Esperanza para Coronel, directo y llevando a remolque a la chata Puno, ambos despachados por la Compañía Carbonífera y de Fundición Schwager.

El vapor Emilia para Coronel, directo y despachado por la Compañía Carbonífera y de Fundición Schwager.

La goleta Sofía para Los Vilos, directa y despachada por los señores A. Olavarría y Cía.

Mañana salen:

El vapor Kiyo Marú para Hong Kong e intermedios y despachado por los señores W. R. Grace y Compañía.

El vapor Java Marú para Nueva York, vía Panamá y despachado por los señores W. R. Grace y Compañía.

El vapor Inca para Tocopilla e intermedios y despachado por la Compañía General Comercial.

El vapor Don Roberto para Iquique e intermedios y despachado por los señores Geo C. Kenrick y Cía.

El vapor Munrio para San Francisco de California, despachado por los señores Duncan, Fox y Cía.

La goleta Teresina para Carrizal en derechura y despachada por el señor Carlos Barroilhet.

Informaciones del País

TACNA

Conversando sobre Tarata

CON EL INSPECTOR DE OFICINAS FISCALES, SEÑOR PORTALES.—MALOS RESULTADOS DE LA JUNTA DE VECINOS.—SUS MIEMBROS NO SECUNDAN AL ALCALDE EN SUS PROPOSITOS DE PROGRESO LOCAL.—BUEN ESTADO DE LA ENSEÑANZA PUBLICA

Ultimamente efectuó una visita a las provincias de Tacna y Arica el Inspector de Oficinas Fiscales, don Guillermo Portales.

Ayer tuvimos oportunidad de hablar con él sobre el departamento de Tarata.

Existen allí, nos dice, muchas necesidades que requieren atención de los Poderes Públicos.

Los servicios locales son dirigidos con elogiosa solicitud por el Primer Alcalde, doctor Soto Oyarzún, no obstante los mil y un tropiezos que oponen a su labor los inquietos miembros de la Corporación. Por un inexplicable capricho gubernativo se ha designado una Junta de Vecinos en reemplazo de las Juntas de Alcaldes de grata recordación.

Ante este hecho que se repite en varias localidades de la República cabe preguntarse, ¿por qué se tarda en resolver si dichas juntas de vecinos pueden seguir subsistiendo legalmente dentro de las disposiciones de la ley de Municipalidades?

Es incuestionable, a mi juicio, que para la provincia de Tacna como para Punta Arenas no son apropiadas las impopulares Juntas de Vecinos.

Es urgente que se resuelva este asunto que afecta de una manera tan vital a los intereses comunales de Tarata.

—¿Y qué puede decirnos, señor, acerca del estado en que se halla la instrucción pública en Tarata?

—La enseñanza se halla en excelentes condiciones; los maestros son celosos en el cumplimiento de sus deberes y poseen buenas cualidades de educador.

Esto es de aplaudirlo, ya que la enseñanza es uno de los principales medios de que puede valerse el Gobierno para adelantar la chilenización, tema que no debe descuidar por ningún motivo.

Los locales en que funcionan las escuelas son inadecuados en grado superlativo; se impone iniciar el desarrollo de un plan de edificación, que dentro de un plazo más o menos breve y sin gran costo para el Fisco, subsane los inconvenientes actuales.

En seguida el señor Portales se refiere a los servicios de beneficencia.

—El hospital, dice, que, rompiendo una tradición, lleva el nombre de don Aníbal Pinto, no se encuentra en las condiciones requeridas. El edificio que ocupa es vetusto e incómodo y el Estado ha invertido en él la suma de 30 mil pesos. Con igual cantidad, pero con mayor acierto se habría tenido un local apropiado.

Por ahora no es posible hacer nada debido a la escasez de fondos; los cinco mil pesos que consulta el presupuesto del año actual deben destinarse únicamente a la atención de los enfermos.

La policía fiscal

Su buena organización. — La pulpería. — La escuela primaria. — El personal de jefes y oficiales. — La labor del Prefecto señor Herrera.

La policía está ubicada entre las calles General Bulnes y Sotomayor, dando frente a una pequeña pero hermosa y bien cuidada plazuela. Por el lado este, colinda con el Teatro Municipal.

El cuartel es un verdadero modelo de limpieza. Todas las secciones están bien distribuídas.

La pulpería es donde se proveen de toda clase de artículos los jefes, oficiales y tropa. La creación de este servicio anexo en esta policía es muy necesario y beneficia a todos. Hay que tomar en cuenta la carestía de la vida en esta zona norte, principalmente en la provincia, donde las mercaderías sufren un enorme recargo por los fletes marítimos y terrestres, contribuciones y otros derechos, haciendo difícil a todo empleado mantenerse, si es casado y con familia. Dicha pulpería tiene una organización buena, habiendo sido fundada por medio de accionistas, que son los mismos guardianes, rigiéndola un directorio entre ellos y la oficialidad.

Una escuela primaria funciona en los altos del edificio. Allí se enseña ramos elementales de aritmética, gramática, lectura y caligrafía. El guardián, con esta enseñanza, refresca sus conocimientos, y queda apto para el ascenso. El Prefecto, señor Herrera, ha impulsado esta escuela, que marcha en condiciones de adelanto, dotándola de toda clase de útiles, mapas, escritorios, textos, etc.

El Casino de la policía está ubicado al frente del cuartel, ocupando el antiguo edificio del "Orfeón Tacna", que fué peruano. Tiene sala de lectura, salón de billar, comedores y un espacioso local donde se han efectuado fiestas preparadas por los mismos guardianes, dedicadas a sus familias y relaciones.

El personal superior de la policía lo forma: Prefecto señor Florentino Herrera; comisario de orden señor Enrique Vargas Rojas; comisario de seguridad señor Julio César Latorre; ayudante señor Luis Méndez; inspectores, señores: Domingo Chacón y Manuel Vega; subinspectores, señores: Raimundo Ferrada, Pedro Vargas, Adrián Venegas, Exequiel Vilches, Luis Villar y Pedro Lafoy.

Creemos conveniente referirnos a un punto de importancia.

Los pueblos de los afuera de la ciudad, tales como los de Calama y Pachía, carecen de retenes y únicamente están allá dos autoridades: el subdelegado y el juez de subdelegación; eso sí que de vez en cuando sube de Tacna un oficial o clase a recoger informaciones o novedades en que tenga que intervenir la policía.

Se estima indispensable el establecimiento de un retén en Calama, como un medio de garantir la seguridad.

CONCEPCION

CONCEPCION.— **Asociación de Viajeros de Chile. — Queda constituída definitivamente. — Elección de Directorio.** — Con numerosa asistencia, tuvo lugar la gran asamblea de los adherentes a la constitución de esta asociación, llamada a figurar en Chile como una de las más importantes instituciones sociales.

Se entró a dar lectura a los proyectos de estatutos presentados por los comités de Temuco y Concepción, a fin de someterlos a la consideración de la Asamblea con el objeto de determinar por medio del estudio de éstos, el que habría de aprobarse como definitivo para regir los destinos de la Sociedad. En seguida se eligió el siguiente directorio: Ignacio Martínez, José Zúñiga, Manuel Pereira, Bolívar del Fierro, Ramón García, Jerónimo Massardo, Ramón Freire, Miguel Versin, Jorge Simpson, Alberto del Solar, Arístides Ruiz, Víctor Rosales, Ramón San Martín, Andrés Signorelli, Enrique Hispa y cuatro suplentes, señores Serafín Parra, Alberto Macchiavello, José Calvo y Abel Fonseca.

A continuación se entró a votar para la elección de presidente de la Asociación, resultando elegido por una alta mayoría el señor Ignacio Martínez U. La forma de esta elección se hizo de acuerdo con los estatutos, que fueron aprobados en general, dejando en manos del directorio definitivo la redacción de los estatutos, tomando de los dos proyectos presentados, lo que más convenga a los intereses de la Asociación.

PAPAS CORAHILAS

PARA SEMILLA, GARANTIDAS DE LOS CANALES DE CHILOE, ENTREGA INMEDIATA, OFRECEN POR CARROS COMPLETOS Y SOBORNALES:

LARRAIN, OLAVARRIA & CO.

HUERFANOS 1138. — CASILLA 913

2-j

El Gran REMEDIO UNIVERSAL

Nitro Ozona, Lowe-Weisslios, el único comprobado por medio de la radiografía que cura la tuberculosis (tisis). Pruebas a la vista. Afamado desde 1887. Cura radicalmente: cáncer, gangrena, sífilis, enfermedades hígado, riñones, del estómago, pulmones, bronquitis, faringitis, asma, ipertrofia, diabetes, albuminuria, reumatismo, hidropesía, obesidad, raquitismo, epilepsia, apoplegía anemia, catarro intestinal, disentería, apendicitis, peritonitis, almorranas, fístulas, furunculosis, heridas, úlceras, tumores, contusiones, quemaduras, picaduras venenosas, enfermedades piel, sangre, enfermedades secretas. Prodigioso en aneurisma, en enfermedades del corazón, cerebro, vista, espina dorsal, etc. Viruela, peste negra, hemorrágica, peste bubónica, tifus, pestes y fiebras en general, son vencidas a las pocas horas con repetidos lavados intestinales y tomas. Igual tratamiento para demás enfermedades. Catecismo Nitro-Ozona, consúltelo todo enfermo, sea cual fuere el mal, encontrará el medio seguro de sanar radicalmente. Remítolo gratis quien lo pida.

LUIS LOWE,

Casilla 832.— Claras 1..—Santiago.— Droguería Daube y boticas principales

CAUTIN

El Ferrocarril de Freire a Curico

RAZONES QUE ABONAN SU CONSTRUCCION

LOS ESTUDIOS CORRESPONDIENTES ESTAN HECHOS DESDE 1911

FORMA ECONOMICA EN QUE PODRIAN INICIARSE LAS OBRAS

Por diferentes causas se había postergado durante varios años, la realización del proyecto de ferrocarril de Freire a Cunco, nos dice un conocido hombre de negocios.

No entraremos a analizar la naturaleza de las razones que impugnaron, hasta la fecha, la construcción de esta línea férrea trasversal de indiscutible importancia regional. Sólo anotamos la circunstancia de que los estudios definitivos y el presupuesto correspondiente del ferrocarril expresado, fueron terminados por la Dirección de Obras Públicas, el año 1911.

Mucho antes de esa fecha, en 1907, el acaudalado y prestigioso industrial don Marcial Recart, gerente, y fundador de la Compañía Maderera "La Malvoa", presentó al Congreso Nacional una solicitud, pidiendo la autorización necesaria para ejecutar esa obra, solicitud que fué informada favorablemente en Julio del mismo año por la Comisión de Industria y Obras Públicas del Honorable Senado. Pero como no se alcanzara a tomar resolución alguna, el señor Recart retiró, a fines de 1909, su solicitud, por la cual los agricultores e industriales madereros solicitaron del Gobierno que se ordenara hacer sometiéndose los firmantes a dar gratuitamente todos los durmientes y madera necesaria para el cierre de la línea, postes de telégrafo y para los puentes que sea necesaria.

Atendida la excepcional trascendencia que tiene esa obra ferroviaria para una extensa región pletórica de riquezas naturales, como ser: productos madereros, agrícolas y ganaderos, y de que su construcción reportaría progresos económicos efectivos para una gran parte de la provincia de Cautín, y especialmente para el departamento de Temuco, la Corporación edilicia de Temuco, ha tomado la iniciativa digna de todo encomio de solicitar del Gobierno la pronta construcción del mencionado ferrocarril, representando "los beneficios incalculables que esta obra de efectivo progreso trae consigo, por cuanto es conocido el gran desarrollo comercial, agrícola e industrial de esta provincia, y que él es debido en parte principal a las poblaciones que circundan la provincia, tales como la de Freire, de donde se proyecta hoy construir el ferrocarril", etc. Más adelante prosigue el Intendente de Cautín, en su nota dirigida al Ministerio del Interior, que "para completar la obra de adelanto de esta región, sólo faltan vías ferroviarias, motivo más que suficiente para solicitar del Gobierno tenga a bien resolver favorablemente la petición de la I. Municipalidad de Temuco, por cuanto ella viene a subsanar muchos inconvenientes para la movilización de los productos agrícolas, y que, además, representará ese ferrocarril una valiosa entrada al Erario Nacional".

El señor don Arturo Alessandri, Ministro del Interior, en la fecha en que la Municipalidad de Temuco, elevó su solicitud, dispensó franca y favorable acogida a tan justa petición.

Previo informe de la Dirección de Obras Públicas, el señor Ministro de Industria ofició al Intendente de Cautín, "haciendo presente que el Ministerio procurará incluir la suma necesaria para este objeto en el próximo presupuesto, y, al efecto, ha ordenado ya revisar y poner al día el presupuesto hecho en 1911", etc.

* * *

La región a que serviría el ferrocarril cuenta con un núcleo importante de colonias extranjeras y nacionales.

La propiedad constituída, dentro de esta zona, salvo la Comunidad Llaima, consiste en hijuelas que tienen una cabida de 40 hasta 500 hectáreas, y en colonias nacionales, extranjeras y de indígenas radicados, todas ellas de cultivo intensivo. Y por vía de ejemplo, la colonia nacional de Huichahue, consta de 247 familias radicadas en 16,268 hectáreas, lo que hace un promedio de 65 hectáreas por familia, y otro tanto ocurre, con la colonia extranjera de Freire, cultivada especialmente por españoles.

Es incuestionable que esta subdivisión de la propiedad, tendrá que favorecer inmensamente los intereses de la región y del ferrocarril.

La producción agrícola en esa región, es la más importante del departamento de Temuco: la producción en trigo, cebada, avena y en ganados, alcanza hoy por hoy a una cifra considerable, de que dan testimonio los embarques de esos productos por las estaciones de Freire y de Quepe.

En cuanto a la producción del medio centenar de aserraderos, disminuídos al norte y sur del Allipen, puede asignársele, sin temor a exageración alguna, el guarismo de unos 5 millones de pulgadas anuales, en raulí, lingue, laurel y roble, lo que significaría para la Empresa ferroviaria un acarreo de 5,000 carros de 20 toneladas como mínimum.

Aparte de las consideraciones enumeradas, existe acaso la más importante y de mayor peso para el Gobierno, la que se refiere a la valorización de los muchos cientos de miles de hectáreas de tierras fiscales existentes dentro de la zona señalada, que triplicarían su valor actual, una vez construído el ferrocarril, resultando para el Estado una utilidad neta de varios millones de pesos.

* * *

Sobradamente evidenciada la conveniencia del Estado en hacerse cargo, sin dilaciones, de la construcción del ferrocarril de Freire a Cunco, podría en el seno de la Honorable Comisión Mixta del Congreso, aducirse la razón de la falta de fondos para emprenderla, a lo cual podría contestarse que bastaría, asignar en el próximo presupuesto un ítem por una suma determinada para comenzar la obra, la cual tendría su desarrollo y su terminación en forma paulatina y cómoda para el Erario Nacional.

Habría otra forma de llevarse a cabo ese ferrocarril, y es reunir el capital necesario con la emisión de bonos garantidos por el Estado, o sea otorgándose la concesión respectiva a una Empresa particular, con las ventajas y ayudas pecuniarias inherentes a esta clase de obras.

Varios propietarios acaudalados de la región, nos han insinuado la idea de ofrecer al Gobierno la suma de cien mil pesos en moneda corriente, la cual se rebajaría de las cuotas como contribución gratuita en maderas, a que se han comprometido, concurriendo el Estado con otros doscientos mil pesos en la misma forma que se practica para la construcción de caminos, se podrían iniciar las obras.

CARLOS DUVAL

Corredo Bolsa de Comercio

ACCIONES -- BONOS -- ORO

Casilla 2266 - Tel. 1812

BANDERA 57

Magnífica Ocasión

AUTOMÓVIL EUROPEO

Abierto, de turismo, muy buen estado, garantiza consumo de 150 kilómetros por lata de bencina.

FERNANDO ORREGO & Co.

COMPAÑIA 1301

2-j

PLANTACIONES

De la Hacienda "GUINDO"—AÑO XXII

El catálogo de los árboles y plantas que este antiguo Criadero tiene de venta en el presente año, está a disposición de los interesados y se entrega gratis, o se remite en igual forma a vuelta de correo, solicitándolo a su Agencia en Santiago,

AGUSTINAS 1129

El Criadero presta una esmerada atención a los pedidos que se le hacen, tanto en la propia clasificación de las variedades cuanto a su buen embalaje y rápido despacho.

Los pedidos de árboles, frutales y forestales y plantas, se atienden exclusivamente en la referida Agencia.

EL AGENTE.

En la Región Austral

SE VENDE UN ACREDITADO HOTEL, INSTALADO EN EDIFICIO AD-HOC Y CON TODO CONFORT.

CAPACIDAD HASTA CIEN PERSONAS.

LOS INTERESADOS PUEDEN DIRIGIRSE A:

CASILLA 442. - VALDIVIA

14-j

Una de las características de nuestras confecciones para Caballero

Es la irreprochable corrección de su corte y de su hechura.

Las telas que empleamos son importadas directamente de las fábricas más afamadas y nuestros precios módicos no tienen parangón posible.

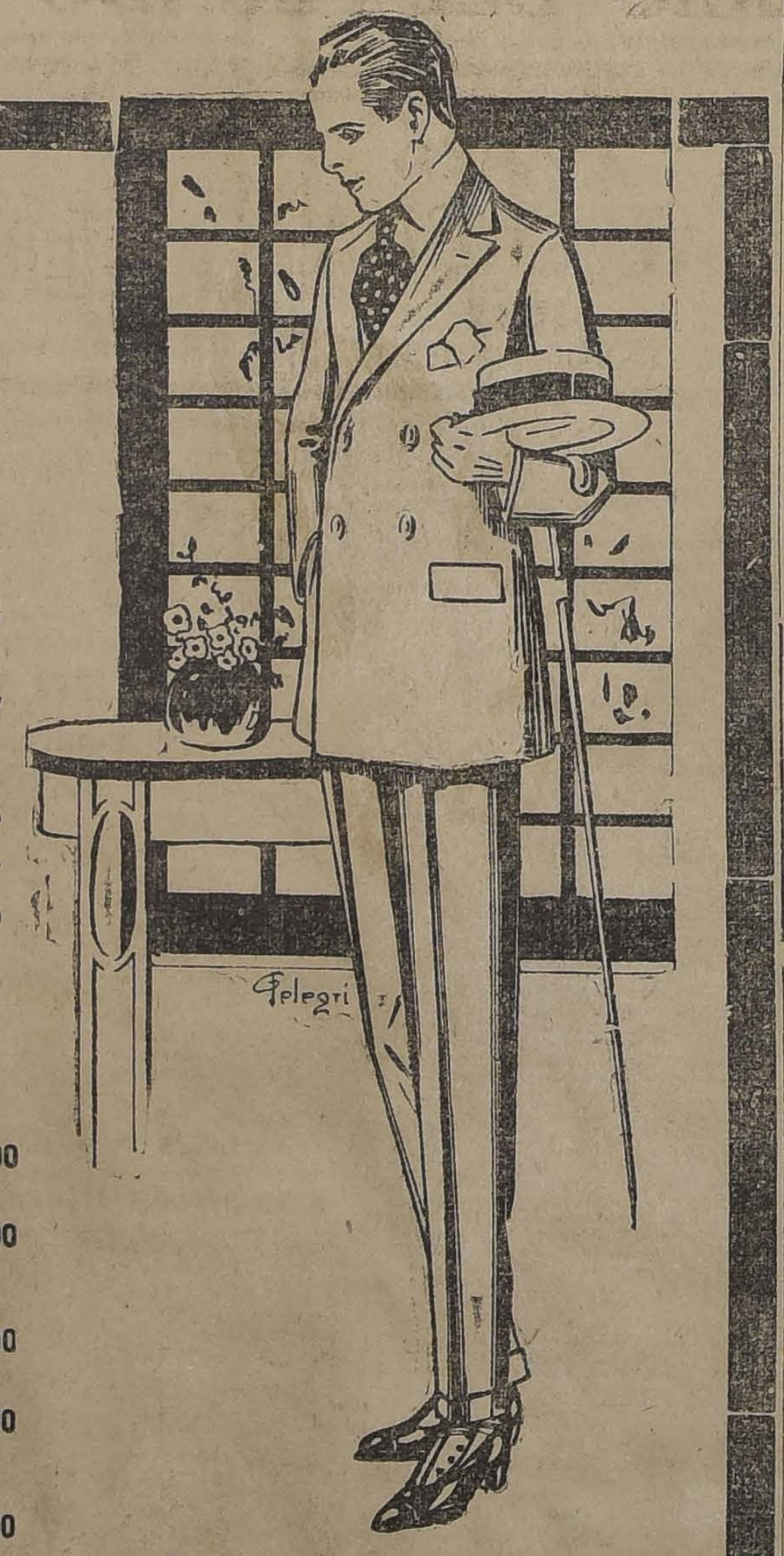

TRAJES completos, confeccionados en ricos casimires ingleses, gustos alta fantasía, corte elegante y de rigurosa moda, desde $ 150 a . . . . . $	89.00
TRAJES completos, confeccionados en sarga de pura lana, en los colores negro o azul marino, de $ 150 a $	135.00
TRAJES completos, confeccionados en buen casimir inglés, forma cruzada, modelo semi-entallado o con doble suzón de entalle, a . . . . . $	130.00
EL MISMO MODELO, confeccionado en sarga de pura lana, en los colores negro o azul marino, a . . . . . $	145.00
VARIADO SURTIDO en sobretodos importados, apropiados para media estación, elegantes modelos, forma reglán y corte recto, a . . . . . $	180.00
PANTALONES en casimir fantasía, gustos de alta novedad, a . . . . . $	39.50

Gath & Chaves Ltd.

ALHAMBRA

TITINA ES LA SUCESORA EN MINIATURA DE LA LIDA BORELLI QUE SE PRESENTA HOY EN EL DRAMA

ESTRENO, ESPECIAL Y NOCHE

"LA FUNCION DE GALA"

Silencioso drama, conmovedor, donde las lágrimas, como una cortina de sombras, enlutan la alegría de una alma infantil.

La vida tumultuosa se agita y llora y ríe marchando hacia un destino incierto, que termina dentro de la felicidad hasta con una sonrisa.

Tema: Alguna vez vence la felicidad en el mundo

PRINCIPALES INTERPRETES TITINA - "LINA DE CHIESA" - MARY - CLEO - TARLARINI
(De 7 años) (Artista dramática) (Trágica moderna)

ALHAMBRA ALHAMBRA ALHAMBRA

ROYAL THEATRE - HOY

Especial: A TRAVES DE LOS SIGLOS.
Noche:

La Mujer Desdeñada

por RUTH ROLAND. Dos primeras series del colosal drama social y de aventuras que presenta PATHE N. Y.

NOTA. — En las funciones, tarde y noche, se estrenará la película tomada especialmente para este Cine, en las fiestas en honor de

La Embajada Chilena en Buenos Aires

Estreno Mañana: CHAPLIN AVENTURERO

LA MAS JOCOSA DE LAS CREACIONES CHAPLINIANAS

TEATROS

Teatro Municipal

Madame Butterfly.—Ayer por la noche, en función 33 de abono, se cantó en este teatro "Madame Butterfly", teniendo por intérpretes principales a Carmen Melis y Nadal.

El señor Frau, que reemplazaba a Taurino Parvis, consiguió expedirse en su rol con acertada discreción.

Hoy no hay función.

Mañana Jueves va la "premier" de Zazá", con Carmen Melis, Nadal y Denise.

Teatro Santiago.—La bonita zarzuela de Luis de Larra y el maestro Torregrosa, "La moza de mulas" fué restrenada en la primera de anoche con una correcta interpretación, en la que se distinguieron especialmente Crisanta Blasco, Montero, Josefina Fornas y Llorca.

La hermosa opereta cómica "El asombro de Damasco" se mantiene con franco éxito en la segunda tanda: su interpretación es cada día más encomiable y cuidadosa.

Hoy, en vermouth, va "La moza de mulas" y nuevas tonadillas por Luisa Vila; "¡Vaya calor!" sube a escena en la primera, seguida por tonadillas de la Vila; y en segunda se hace "El asombro de Damasco".

Beneficio de Carlos A. Cifuentes.—El conocido escenógrafo chileno Carlos A. Cifuentes hace el Jueves 17 en el Teatro Santiago su función de beneficio con la notable zarzuela "Los hijos del capitán Grant", para la cual ha pintado quince decoraciones nuevas.

Crisanta Blasco.—Esta celebrada tiple cómica que tan lucido desempeño tuvo con Joaquín Montero y que ahora forma con aceptación el conjunto de Montero-Fernández, hará su beneficio el Lunes próximo.

Para ese día se ha dispuesto el estreno en Chile de "La Mary-Formes", película cómico-lírica-bailable, de Torres del Alamo y Asenjo, música de los maestros Quislant y Vives, que constituye el mayor de los últimos éxitos del Teatro Cómico de Madrid.

"El Cristo de la Vega".—Se prosiguen activamente los ensayos de la hermosa leyenda dramática "El Cristo de la Vega", libro de Serrano Clavero, música del maestro Palacios, cuyo estreno se anuncia para el próximo Sábado.

Compañía Dramática Chilena.—Esta Compañía, dirigida por el primer actor Juan Tenorio, después de haber estado ensayando durante todo el mes de Septiembre, se presentará en público el día 12 del presente mes, en el teatro San Martín con el drama en tres actos, instituado "Mal hombre", de don René Hurtado Borne, que tanto éxito tuvo en la Comedia.

Se encuentran en ensayo "Domingo de Ramos" y "El primo Alegría" de Cariola y Frontaura; "Hermanitos" de Carlos Cariola; "Nuestras Víctimas" de Víctor Domingo Silva; "El Chalaco" de E. Garrido Merino; "La silla vacía", de Juan M. Rodríguez; "Conquistador Cañete" de Matías Soto Aguilar; y "Nuestros padres" de Pedro Musset Castro.

Compañía Juvenil Chilena.—Cítase para el Miércoles 2 del presente, a las 18 horas (6 P. M.) a los siguientes asociados en los salones de "El Mercurio": señoritas Elena y Teresa Muñoz, Dolora Adrián y Adriana Tobar y los señores A. Bocio, E. Retes, M. Blanco, R. Moller, E. Santana, H. Cotapos, I. Campos, H. García, F. Castillo, E. Sáenz, E. Urzúa, G. Vergara y M. Villa y todos los aficionados que deseen pertenecer a la Compañía.

María Guerrero

En los círculos sociales hay verdadero entusiasmo por la próxima visita de la insigne actriz dramática española.

El 7 del actual termina en el Municipal la temporada lírica y cinco días después se iniciará la de María Guerrero.

El repertorio anunciado está cuajado de obras interesantes; once son nuevas para Santiago; cuatro pertenecen al teatro clásico, en el cual María Guerrero no tiene rival, y las restantes forman lo mejor del archivo de la ilustre actriz.

La demanda que ha tenido el abono ha sido, como en las temporadas anteriores, muy grande y augura veladas deliciosas de arte dramático español.

La Compañía de María Guerrero se encuentra actualmente en Montevideo, después de haber realizado en el Odeón de Buenos Aires la temporada más brillante que registran los anales de dicho teatro, en el cual han actuado siempre todos los grandes artistas dramáticos del mundo.

Conciertos

Teatro Unión Central.—Como está anunciado, hoy se llevará a efecto el concierto vocal y sinfónico a beneficio del conocido profesor don Baldomero Rada, con la valiosa cooperación del "Orfeón Español", Coro de los niños de San Ignacio, tres de sus alumnas de piano del 3er. año, Hilario Laclaustra, Carlos García y Julio Berner Fadrique y los distinguidos artistas Emmanuel Martínez y Ludovico Muzzio.

La orquesta estará compuesta de 40 distinguidos profesores.

Es de esperar un gran éxito debido a la buena reputación del maestro Rada y lo adelantados que están sus alumnos del Colegio San Ignacio.

Novedades cinematográficas

Estreno Pathé-París.—**"El Obstáculo".**—De un realismo tan impresionante esta obra da vida real a la trágica visión del gran novelista francés Alfonso Daudet. El autor de "Petit Chose" preséntase en esta obra con toda la grandeza de su vigoroso genio y por sobre toda su obra, donde hay muchos Tartarín de Tarascón, fallecen Jack, el pobre Jack y el pobre Risler, asómanse "El Obstáculo". ¿Quién no ha encontrado en la vida su obstáculo capital de los que cercenan para siempre la vida?

Los principales artistas de la Casa Pathé son los del Gimnasio de la Puerta de San Martín o de la Comedia Francesa. El estreno será en el Teatro Alhambra.

"La mujer mala".—Ayer se efectuó en las oficinas de la North American Film Service la exhibición privada, dedicada a la prensa y empresarios, de esta notable película, la última producida por el célebre Tomás Ince en la Casa Triangle.

"La mujer mala" es un drama realista del estilo de "Marcas de la averiada" y "Madres, educad vuestras hijas", de escenas un tanto fuertes, si se quiere, pero de fondo absolutamente moral.

Luisa Claum, mujer verdaderamente hermosa y de elegancia, tiene a su cargo el papel de protagonista. La secundan el actor Hickman, ya conocido nuestro en "Civilización" y el simpático galán Charles Ray.

No dudamos que esta vista obtenga un franco éxito en su estreno de mañana en los teatros Septiembre y Brasil.

"El buque fantasma".—Por fin, el Viernes, en la última función de esta vista que se da en los teatros Septiembre y Brasil, podrá el numeroso público que la ha seguido, saber quién és el misterioso piloto por cuyo descubrimiento se ofreció $ 1,000.

"Chaplin aventurero".—Mañana se estrenará en el Royal Theatre esta creación del afortunado Sir Carlos Spencer Chaplin, Rey de la risa, y candidato al trono del dólar.

Chaplin, ha ido asimilándose en tal forma la gracia, que ya no necesita de aquellos recursos de risa que le hicieron célebre. Hoy un gesto, una mirada, un paso del sin igual bufo, es suficiente para que el público entero estalle en carcajadas sanas y espléndorosas que nos hacen olvidar nuestra edad para creernos miseros imberbes que ríen ante la musarafia disparatada de un hombre serio...

La Embajada chilena en Buenos Aires.—Fuera de programa en las secciones especial y nocturna de hoy se pasará en el Royal Theatre, la cita tomada expresamente para este cine, en Buenos Aires, de todas las fiestas y honores de que fué objeto la Embajada chilena.

En ella aparecen no sólo las ceremonias oficiales, sino también, algunas de las recepciones y fiestas sociales a que fueron invitados el Embajador Bulnes y comitiva.

Exhibición privada de "Marca de Fuego".—Circula la siguiente invitación:

"La Gerencia de la South Pacific Paramount Company tiene el agrado de invitar al señor... a la proyección privada de la película "Marca de Fuego", la más perfecta creación del arte cinematográfico moderno, exclusividad de nuestra casa, que se verificará en el Teatro Comedia el Viernes 4 de Octubre, a las 15 horas (3 P. M.)

Agradeciendo a usted el alto honor de honrarnos con su asistencia quedan de usted Obs. y SS. SS.—**The South Pacific Paramount Company".**

Esta exhibición de "Marca de Fuego" está dedicada a las autoridades, a la prensa y a los intelectuales, cuyos juicios desea conocer la Casa Paramount no obstante los elogiosos conceptos que los diarios de más prestigio han tributado por do quiera a la cinta, proclamándola una de las creaciones más hermosas de la cinematografía, no tanto por su mise en escena, si no que por su factura artística, por la fuerza de su argumento y por su interpretación.

Al efecto, hemos reproducido un sinnúmero de juicios críticos de periódicos extranjeros en los cuales se analiza cada uno de los aspectos de la cinta y el por qué de su aceptación por los públicos más heterogéneos.

"El casamiento de Betty".—Esta es una curiosa cinta, en la que se sirve de un matrimonio para ir detallando una a una todas las últimas modas de mayor interés. Es una especie de guía práctica para las novias que pueden aprender en ella las toilettes más prácticas y modernas, para trajes de novias, bailes, de calle, de viaje, prendas interiores de vestir, ajuar completo. Al mismo tiempo se muestran algunos bellos peinados y calzados y se presentan algunos métodos prácticos y bellos de arreglos de mesa.

"Lucha de corazones".—Interpretada por los conocidos artistas William Farnum y Elda Furry, el Alhambra estrenará en el curso de esta semana esta emocionante obra, que es un romance de amor que florece entre las más terribles aventuras.

Los que conocen las tempestades podrán revivir ese terror único que elimina la conciencia y los que no aprenderán a tenerle respeto; pero más al amor inmortal que triunfa de todo floreciendo en besos aún entre las más obscuras tenebrosidades.

Honores otorgados a la película "Christus".—A las primeras exhibiciones de "Christus" asistieron S. M. los reyes de Italia, S. M. los reyes de España, príncipes reales, Ministros de Estado, Embajadores, Ministros Plenipotenciarios (entre ellos el señor Errázuriz Hurtmeneta), 21 cardenales y altos dignatarios eclesiásticos (entre estos, Monseñor Nicotra, arzobispo de Dioclicea y Nuncio Apostólico en Chile), etc.

Nunca espectáculo alguno congregó personalidades tan eminentes y nunca una película ha recibido los elogios y honores de "Christus".

Cine Paramount.—Las familias habitantes del barrio Quinta Normal y sus alrededores contarán desde la presente semana con un nuevo salón cinematográfico, confortable y de mucho respeto por la seriedad con que procederán sus empresarios a elegir los programas de películas.

Este nuevo cine llamado Cine Paramount, está ubicado en la Avenida Portales esquina de Esperanza. Son sus concesionarios los señores Troncoso y Cía., quienes se proponen no omitir sacrificios para captarse la estimación de las distinguidas familias del barrio.

El estreno del Cine Paramount se efectuará el Viernes 4 de los corrientes con la proyección de la película Paramount "Los despojos de una vida", drama de gran intensidad en que se aborda un tema social cuya presentación es de utilidad para los padres y sus hijos.

Una escogida orquesta amenizará el espectáculo.

Programas de hoy

Cine Alhambra. — Hoy tanto en la especial y noche el conmovedor drama de patético argumento intitulado "La función de gala de Titina". El público asistirá a un despliegue de pasiones en lucha. La vida tumultuosa se agita y llora y ríe marchando hacia un destino incierto que determina dentro de la felicidad hasta en una sonrisa.

María Cleo Tarlarini, Lira de la Chiesa y Franz Lola son los intérpretes de esta cinta.

Royal Theatre.—El estreno de "La mujer desdeñada" ayer tarde fué un éxito.

Las dos primeras series pasadas ayer tarde, se repetirán hoy en la nocturna.

En la especial, se estrenará el hermoso drama de amor "A través de los siglos", interpretado por Constancia Grawby y Arturo Maude.

En las funciones especiales y nocturna se pasará fuera de programa la película tomada en Buenos Aires especialmente para el Royal Theatre, en la que se encuentran todas las fiestas a que concurrieron los diversos miembros de la Embajada chilena.

Teatro Comedia.—En la Tanda Continua de 15 a 18 (3 a 6 P. M.), se anuncia el drama Goldwyn "La subasta de la virtud", creación de la bella actriz Ruby de Remer.

En la especial, a las 18.15 (6.15 P. M.), se exhibe el acontecimiento del día "Lo que mis ojos vieron" o "El hundimiento del "Lusitania", fiel reflejo de la catástrofe que conmovió al mundo entero. Esta película está interpretada por uno de los pocos sobrevivientes, la famosa actriz Rita Jolivet.

En la noche, a las 21.20 (9.20), se lleva a cabo la función en honor y beneficio de los distinguidos artistas La Lusitana y Duarte, quienes se despiden hoy del público de Santiago, del que tantos aplausos han logrado.

Teatro Septiembre. — Hoy tarde función de beneficio. Noche "Mme. Butterfly", según el mismo argumento de la ópera, uno de los más hermosos que se halla escrito. Intérprete es la artista de fama mundial Mary Pickford. El Sábado y Domingo en todas las funciones, fuera de programa, se dará "Vida de perros", la última vista de Chaplin.

Teatro Brasil.—En especial y nocturna se estrenará hoy la hermosa película marca Selznick, titulada "Poppy", interpretada por Norma Talmadge.

Esta vista tiene un tema delicado, cuya heroína es una joven perseguida por el destino cruel.

Teatro Novedades.— Cueto 257.—Hoy tarde y noche estreno de la vista titulada "Lo que mis ojos vieron o "El hundimiento del "Lusitania" por la bella actriz sobreviviente de este trágico suceso, Rita Jolivet, la vista que durante este año ha causado más sensación en los Estados Unidos.

Las escenas del "Lusitania", el inmenso coloso, y de las escenas de guerra son una verdad emocionante.

Teatro Politeama. — El hermoso drama "La cicatriz oculta", creación de arte por la hermosa actriz americana Ethel Clayton, es la película que se exhibirá en este concurrido cine.

Mañana se estrenarán las dos primeras series de la cinta "La mujer desdeñada", creación de Ruth Roland.

Teatro Electra. — En la especial de hoy se pasará "El precio del pecado", cinta que es una competencia de arte entre Virginia Hammond y Betty Brown. En la nocturna se pasará "La herencia del vagabundo", poema de amor y belleza en el que Bryant Washburn desarrolla todas las prendas de inteligencia y buen gusto con que se ha conquistado su fama.

Teatro Dieciocho.— Hoy se estrena en este teatro el trío musical donde figura el violinista Carlos Carlín Aramburo. Damos a continuación el programa que desarrollarán estos profesores en las secciones de la vermouth y noche:

1.o Edward Grieg.—La mort d'asis.
2.o Edward Grieg.—Anitra's Tanz.
3.o S. Translateur.—Op. 100 Torero.
4.o Mozart.—Die Zauberflete.

Esta música se estrenará con el estreno de la casa Paramount titulada "Fea por conveniencia".

En la sección nocturna se desarrollará el siguiente programa musical:

1.o Mendelsshon.—Canción de Primavera.
2.o Carl Schmeidler.— Concert romanze.
3.o Richard Wagner.— Romance du Cygne.
4.o W. A. Mozart.—Marcha Turca.
5.o W. A. Mozart.—Overture.

En esta sección nocturna se reprisa la elegante película Paramount, "Felicidad de tres mujeres".

Teatro Iris.— Castro 130. — Hoy Miércoles, en sección vermouth, presenta este biógrafo el estreno de la película Paramount, titulada "Fea por conveniencia", interpretada por Edna Goodrich.

En función nocturna otro estreno Paramount, el drama de Victoriano Sardou, "Diplomacia".

Garden Theatre.—En las funciones especial y nocturna de hoy Miércoles será reprisada la vista Fox "Calumnia", drama social cuyo argumento es un alegato contra el divorcio y los males de la familia. Berta Calich es la protagonista de la obra.

Mundial Cinema.— Plaza Almagro. —Estrena hoy el emocionante drama de aventuras y cow boys, titulado "En poder de dos contrabandistas" o "Los ojos misteriosos".

Para mañana anuncia "El hundimiento del "Lusitania" o "Lo que mis ojos vieron".

Teatro Victoria.— Pasará este teatro hoy por última vez en la noche la creación de June Caprice en "La hija de la selva", vista de la casa Fox. Mañana dará este teatro dos funciones.

American Cinema.— Estrenará este teatro hoy en la nocturna el drama de la vida real "La lucha eterna". Mañana estreno de "Poppy".

Teatro Alameda.— En especial reprisa el valioso exponente Fox "Calumnia", según la inspirada obra del mismo nombre original de Charles Nibeau. En la noche anuncia un estreno de impresionantes situaciones, "La bella dormida del bosque", adaptación del romance titulado "Ayer y hoy".

Teatro Delicias.— Una simpática fiesta dedicada a los alumnos de las escuelas que mantiene la Octava Comisaría, tendrá lugar esta tarde en esta sala cedida graciosamente por su empresario, señor Pedro Cattani, para tan laudable fin.

Teatro Colón.—Anuncia para esta noche el estreno del drama Bluebird "Poder ajeno", según la interesante obra de Rawlinson, intrepretada por la bellísima actriz francesa Mlle. Clair du Bray.

T. NOVEDADES
CUETO 257
HOY - Tarde y Noche - HOY
Platea $ 2 —Palcos . 10
¡Exhibiciones únicas!

LO QUE MIS OJOS VIERON o
El Hundimiento del "Lusitania"

Noche - SETIEMBRE

La hermosa vista, según el argumento de la ópera, por la artista de fama mundial MARY PICKFORD:

Mme. Butterfly

MAÑANA: Tema social por Tomás Ince, el famoso autor de "CIVILIZACION":

LA MUJER MALA

Lucha entre la mujer mala, que, con su poder de seducción, hace de hombres buenos e integros, viles guiñapos humanos, y la joven buena que, para rescatar a su novio, tiene como armas de combate la fuerza de su amor.

SABADO y DOMINGO, en todas las funciones, fuera de programa, CHAPLIN EN VIDA DE PERRO.

POLITEAMA — Hoy
LA CICATRIZ OCULTA
Admirable creación de ETHEL CLAYTON.

MAÑANA:
Las dos primeras series de
LA MUJER DESDEÑADA
En la que PATHE N. Y. presenta a RUTH ROLAND.

ELECTRA — Hoy
Especial: VIRGINIA HAMMOUND y BETTY BROWN en
EL PRECIO DEL PECADO
Noche: LA HERENCIA DEL VAGABUNDO. Delicioso poema de amor y belleza por Bryant Washburn

MAÑANA:
Especial: NORMA TALMADGE en
POPPY
Noche: REPARACION por Susana Grandais.

Teatro ALAMEDA
HOY
TARDE Y NOCHE

Estreno de la magna película "LO QUE MIS OJOS VIERON" o
El Hundimiento del Lusitania
TRAGICA VISION DE LA GRANDIOSA CATASTROFE

T. BRASIL.—HOY Tarde y Noche :-: Platea $ 1.20
POPPY
Estreno Selznick por
Norma Talmadge

Mañana Tarde y Noche
La Mujer Mala
Obra clasificada como película-faro para apartar a la juventud del más peligroso escollo de la vida

Dr. GIANELLI
Especialidad en sífilis, piel, vías urinarias.
21 DE MAYO 562
Consultas: 1 a 6.

TEATRO MUNICIPAL

Empresa R. Salvati

Programa de los espectáculos con que la Compañía Lírica Italiana se despide del público de Santiago:

Hoy, Miércoles, descanso.

Mañana, Jueves 3, a las 21, función 34 de abono: Estreno de ZAZA: protagonistas principales: C. Melis, J. Nadal, G. Danise.

Viernes 4, a las 16 (antes 4 P. M.): Función vespertina con

GIOCONDA

Viernes 4, a las 21 (antes 9 P. M.): Función de beneficencia: 3er. acto de SANSON y 4.o de FAVORITA.

Sábado 5, a las 16 (antes 4 P. M.): Ultima función vespertina y a pedido general: THAIS.

Sábado 5, a las 21 (antes 9 P. M.): Estreno de LA FLORISTA DE LUGANO, ópera del compositor nacional Mtro. Ortiz de Zárate.

Domingo 6: Despedida de la Compañía con dos últimas grandes funciones:

ZAZÁ - Dannazione de Faust

Exactitud Histórica de "Christus"

El poeta Fausto Salvatori, al componer su poema místico, quiso reconstruir todas las fases de la Vida de N. S. Jesucristo, desde Belén al Monte Tabor, al Calvario y hasta la Ascensión.

El quiso también que esta gigantesca obra estuviese saturada de piedad y de verdad y se desarrollase toda ella en los mismos lugares santos donde el Hijo de Dios nació, amó, enseñó, luchó y murió. No hay una sola escena que no haya sido tomada en su propia atmósfera, en los verídicos lugares que aún están saturados de aquel drama inmenso.

Avisos de crónica

TEATRO SANTIAGO

Empresa Teatral del Pacífico
Compañía Española de Zarzuelas y Revistas
MONTERO - FERNANDEZ

Hoy Miércoles 2 de Octubre de 1918, Hoy

Vermouth selecta a las 18.30 (6.30 P. M.)—La zarzuela del maestro Torregrosa

La moza de Mulas

A continuación se presentará la notable artista LUISA VILA con su nuevo repertorio.

NOCHE—DOS UNICAS SECCIONES

1.a Tanda especial a las 21.30 (9.1 2 P. M.)—La revista de gran espectáculo

¡Vaya calor!

y presentación de la notable artista LUISA VILA con su nuevo repertorio

2.a Tanda especial a las 22.30 (10.30 P. M.)—Grandioso éxito de la opereta cómica en 2 actos

El asombro de Damasco

Esta semana estreno de la zarzuela **EL CRISTO DE LA VEGA** libro de Serrano Clavero, música del maestro Palacios.

I. Denis Lay Dentista AHUMADA 68 Teléfono 2301

GALVARINO PONCE
DENTISTA
Cirugía y enfermedades de la boca.—Bandera 537. Teléfono 776.

A. MORA P. DENTISTA ESTADO 136

TE CRUZ AZUL

AGUA MINERAL DE

PANIMAVIDA

Medicinal. Se toma pura y es exquisita con Whisky, Coñac o Jerez. Como refresco con Granadina o Groselia. Pídala en el centro, a Bandera 176.

ALFREDO BLANCHARD

TE CLUB DE LA UNION

El Consejo de Ministros de ayer

MEJORAMIENTO DE LOS SERVICIOS DE BENEFICENCIA

SE ACUERDA CONSULTAR FONDOS PARA ATENDER A LA CONSTRUCCION DE EDIFICIOS PARA HOSPITALES

LA CREACION DEL MINISTERIO DE AGRICULTURA

En la mañana de ayer se reunieron en Consejo los señores Ministros de Estado a fin de tratar diversos asuntos de carácter administrativo.

Entre otros asuntos se estudió la presentación hecha por el Consejo Superior de Beneficencia al Gobierno y por el cual se solicita la concesión de fondos para el ensanche de los servicios hospitalarios que el desarrollo del país exige.

En esta presentación se expone la conveniencia de atender a la construcción de grandes edificios para las diversas zonas del país, a fin de centralizar los servicios y de facilitar el desarrollo de un vasto plan que habrá de realizarse dentro de un período de 10 años. Para este efecto se haría una emisión de bonos de la deuda pública interna o externa, según las circunstancias lo aconsejen, hasta por la suma de 40 millones de pesos.

No se podría emitir del total por año, más de la cantidad de 4 millones de pesos.

Al respecto se acordó enviar al Congreso en el período de sesiones extraordinarias el mensaje correspondiente.

Se trató además acerca de la creación del Ministerio de Agricultura sobre la base del proyecto que se encuentra ya sometido a la consideración del Congreso; pero con algunas modificaciones de importancia.

En atención a estas modificaciones se enviará un nuevo mensaje al Congreso.

El Ministro de Francia

Hoy será recibido por el Presidente de la República

A las 14.30 horas (2 P. M.), de hoy, el Presidente de la República recibirá en audiencia pública al nuevo Ministro de Francia M. André Gilbert.

ECOS DEL PASEO A LOS HUERFANITOS

Premios a los automóviles adornados

La comisión encargada por la Alcaldía de discernir los premios concedidos por la Alcaldía a los automóviles mejor adornados en el paseo de los huerfanitos, ha estimado como acreedores a premios los vehículos cuyos números damos en seguida: 4,444, 4,793, 4,587, 4,816, 4,264, 4,967, 4,218, 4,308, 4,424.

Sabemos que las instituciones gremiales de los chauffeurs,—el Sindicato y la Federación,—han acordado ceder el valor de los premios a favor de los mismos huerfanitos.

Vida Estudiantil

Centro de Bellas Artes.—Citase a sesión a todos los miembros de este centro como también a los alumnos de la Escuela de Bellas Artes, para hoy, a las 18 horas (antes 6 P. M.) y en el local de la Federación de Estudiantes.

Escuela Nocturna para obreros del Centro Estudiantes de Dentística.—Se pone en conocimiento de los alumnos que la escuela ha reabierto sus clases desde el 1.o del presente mes.

Federación de Estudiantes de Chile.—Sesión de directorio.— Se ha citado a sesión ordinaria de directorio para hoy Miércoles, a las 21 horas (antes 3 P. M.) en el Club de Estudiantes.

Tabla: Incidentes Escuela de Bellas Artes.

Se nos pide encarecer la asistencia, pues hay que resolver asuntos urgentes e impostergables relacionados con la materia de la tabla.

AUTOMOVILISMO

Las 24 horas se iniciaron ayer

Conforme con nuestro anuncio anterior, ayer a las 16 horas (4 P. M.), el conocido automovilista señor Emilio Karstulovic inició la competencia de las 24 horas en un automóvil "Dogde", partiendo a esa hora desde el Parque Cousiño ante numerosos sportsmen que se dieron cita en el hermoso paseo.

A la misma hora partió también el señor Julio Kaulen Ossa, en un automóvil "Studebaker", dispuesto a tentar una prueba de resistencia hasta donde sea posible, a fin de batir todos los records existentes.

Con estas pruebas se han iniciado las demostraciones que harán nuestros mejores hombres del volante, a fin de optar al premio instituido por el A. C. de Chile, para la mejor prueba optativa que se realice entre los días 1.o al 13 del actual.

Hoy, a las 16 horas (4 P. M.), terminará el señor Karstulovic su prueba sobre la elipse del Parque.

Los comisarios designados con anticipación se han turnado cada dos horas para fiscalizar debidamente las pruebas de los señores Kaulen y Karstulovic.

Oportunidad única

Un gran saldo de calzado taco Luis XV, última moda, diversas formas, se liquida a precios mucho más bajos de su verdadero valor.

Lindos modelos de corsés de las mejores formas y calidad, a precios de corsés corrientes, ofrece

LA GRAN CORSETERIA Y ZAPATERIA

La Flor del Día

San Antonio 98, esq. Moneda

Casilla 3089

Esta casa no tiene sucursales.

La Exposición de Automóviles

Y AEROPLANOS

La entrega de locales.—Invitación para la inauguración

Como ya lo hemos publicado, el Domingo próximo se inaugurará oficialmente la primera Exposición del Automóviles y Aeroplanos, que bajo el patrocinio del Aero Club, se ha organizado en el Pabellón "Centenario", en la Quinta Normal de Agricultura.

A este acto concurrirán los señores Ministros de Industria y Obras Públicas y de Guerra y Marina, los miembros del Cuerpo Diplomático, autoridades locales, funcionarios públicos y militares, a quienes se ha invitado especialmente.

Con motivo de la apertura de esta exposición, que será uno de los grandes atractivos para los industriales, por la circunstancia de figurar en lugar preferente las construcciones nacionales, se harán diversas fiestas el Domingo en la Quinta, pudiendo anticipar que habrá un festival de bandas militares, paseo de carruajes por la Avenida de Las Palmeras y vuelos que ejecutarán algunos de nuestros más conocidos pilotos aviadores.

La entrega de locales a los exponentes se hará hoy Miércoles, desde las 10, encargándosenos advertir que según el reglamento de la exposición, el Sábado próximo deben estar totalmente terminadas las instalaciones para la apertura.

SOCIEDAD EMPLEADOS DE COMERCIO

Bajo la presidencia del señor Eustorgio Paredes, se reunió el 27 del actual el cuerpo directivo, de esta institución, con asistencia de los señores: Rafael Vargas (vicepresidente), Martínez Sivori, Ortega, Vila, Alduncе, Mandujano, Díaz, Arce y Román.

Leída y aprobada el acta de la sesión anterior el señor presidente pasó a dar cuenta del sensible fallecimiento del socio jubilado don Glicelio López, ocurrido el 22 del presente, a causa de ataque al corazón.

De conformidad con 1 art. 11.o del estatuto, fueron declarados socios jubilados los siguientes señores: José S. Valle, Pedro A. Droguett, Cirilo Vargas, Arturo Valenzuela, Juan Canales, José Jara y Mercedes Díaz Gana.

Por encontrarse enfermo el director señor Eliodoro Soruco, se le concedió una licencia de dos meses para que pueda faltar a las sesiones del directorio.

Se tomó conocimiento de haberse recibido las siguientes solicitudes de admisión durante la semana pasada: Rigoberto Brieba, Alfredo Núñez, Luis A. Planells, Ilia Guzmán de R. y Luis Peragallo.

Quedó pendiente la petición de asignación mortuoria por fallecimiento de la ex-socia doña Zoila Pozo Neira M.

Se concedió de acuerdo con el art. 40 del estatuto, un subsidio en dinero a un socio que se encuentra en difícil situación.

Fueron aceptados los siguientes socios pasivos aspirantes a activos: Darío Aguilar, Felipe Alvarez, Rigoberto Brieba, Francisco Cornejo, Enriqueta González, Ilia Guzmán, Horacio Morales, Alejandro Rodríguez, José Tachini y Luis Torres L. a $ 40 en Alameda.

EL UNIFORME DE LOS CHAUFFEURS DE ALQUILER

El presidente de la Federación de Chauffeurs ha elevado a la Alcaldía una solicitud, en la que pide, en mérito de las consideraciones que indica, se derogue el artículo del reglamento respectivo que exige a los chauffeurs el uso de un uniforme especial para el servicio.

A nombre de la institución que representa el presidente señor Greco, propone el cambio de uniforme por el uso de un guarda polvo, que es más barato, más adaptable a la ocupación que desempeñan, más decente y más limpio.

La Alcaldía ha encargado a la Inspección del Tránsito el estudio de esta solicitud.

LA MISION MUNICIPAL EN URUGUAY

Acerca de las manifestaciones de cordial fraternidad hechas en Montevideo a la misión municipal que se encuantra actualmente en esa ciudad, el Ministerio de Relaciones Exteriores ha recibido de nuestro Ministro en el Uruguay, señor don Enrique Cuevas, el telegrama siguiente:

"La representación de la Municipalidad de Santiago ha sido entusiastamente recibida y festejada aquí. Al banquete que se le dió anoche asistieron los Ministros del Interior y de la Relaciones. Infrascrito, invitado por autoridades Municipales para concurrir a algunas de estas ceremonias, ha podido apreciar la sinceridad de los sentimientos de aprecio del Gobierno y pueblo uruguayo para Chile".

EJERCITO Y ARMADA

Fallecimiento de nuestro Adicto Militar en Francia

El Cónsul General de Chile en Francia señor Manuel Amunátegui, envió ayer al Ministerio de Guerra un cablegrama en el que comunica el fallecimiento del adicto militar a nuestra Legación en

Sr. HUMBERTO BANDERAS LE-BRUN

ese país, mayor señor Humberto Banderas Le-Brun.

Comunicaciones anteriores habían hecho saber que el mayor Banderas se encontraba afectado de una aguda bronco-neumonía, enfermedad que se fué agravando hasta producir el desenlace de que damos cuenta.

Tan pronto como esta noticia se esparció en los círculos militares, causó honda impresión entre todos sus ex-compañeros de armas, los cuales estimaban con razón al señor Banderas, por su carácter jovial y sus excelentes dotes de caballero.

Con el fallecimiento de este jefe, el Ejército pierde a uno de sus miembros más distinguidos y de mayores condiciones para la carrera militar.

La forma en que se desempeñó en los distintos puestos y comisiones que le confiara el Gobierno, demuestra, en efecto, que el señor Banderas unía, a una inteligencia poco común, una vasta ilustración militar, y gran dedicación al trabajo. Estas fueron, sin duda, las condiciones que lo hicieron triunfar en el curso de su carrera.

Ingresado al Ejército en 1896, tres años más tarde, siendo aún alférez, fué designado ayudante de la Escuela Militar, puesto en el cual comenzó a conquistarse las simpatías y el aprecio de sus superiores y compañeros en forma que al poco tiempo descollaba ya como una de las principales figuras de la oficialidad joven.

En 1900 obtuvo el título de teniente 2.o de artillería, arma que cambió poco después por la de infantería.

Después de desempeñar diversos puestos de responsabilidad, como el de profesor de instrucción militar de la Escuela de cadetes, el Gobierno, haciendo un reconocido acto de justicia a sus méritos, lo envió en 1904 a Europa, con el objeto de que perfeccionara sus conocimientos en el Ejército alemán. En compañía de varios otros oficiales chilenos, ingresó al Regimiento de Infantería N.o 26 en Magdeburg, en donde, por espacio de más de un año, estuvo practicando bajo la dirección superior del general von Hindenburg.

Regresado al país a fines de 1906, se incorporó al Regimiento de Infantería Pudeto, pasando a ser poco después oficial a prueba en el Estado Mayor General.

En Abril de 1908 tuvo el ascenso a capitán y fué designado entonces como ayudante de la Inspección de Infantería e Instrucción.

En Junio de 1909, con ocasión de la Exposición que se celebró en Quito en celebración del aniversario nacional del Ecuador, fué designado para llevar hasta aquella ciudad la representación del Ejército chileno, misión en la cual pudo constatar una vez más sus buenas cualidades de carácter e inteligencia.

El 13 de Octubre de 1910 fué nombrado ayudante de la II División, puesto desde el cual asistió, por tres años consecutivos, a los cursos superiores de la Academia de Guerra.

A fines de Septiembre de 1913, era ascendido al grado de mayor.

En Enero de 1916, ingresó como oficial de Estado Mayor en el Estado Mayor General, y poco después fué nombrado jefe de sección en la Inspección General del Ejército.

Finalmente, en Febrero de 1917 fué nombrado adicto militar de la Legación de Chile en Francia, puesto en el cual lo ha sorprendido la muerte, después de haber hecho una brillante carrera en el Ejército.

Por sus años de servicios, el mayor Banderas estaba en posesión de la estrella de plata.

Alumnos del curso de oficiales superiores. — Por decreto de fecha de ayer, los siguientes jefes han sido nombrados alumnos del curso de oficiales superiores, creado por decreto supremio P. 1 N.o 2062, de 6 de Septiembre próximo pasado:

Tenientes coroneles señores Arturo León del Río, Alberto Sepúlveda Pinto, Carlos Oyarzún y Orozimbo Barboza; mayores señores Víctor Reyes, Ricardo Villarreal, Jorge Gamboa, Julio Franzani, Emiliano León, Erasmo Concha, Floridor Concha, Juan E. Alarcón, Anatolio Sáez, Jorge Ramírez y Daniel Camus.

Esta designación se entiende sin perjuicio de las funciones que desempeñan actualmente estos jefes.

Ascenso a capitán. — Se ordenó expedir título de capitán en el arma de ingenieros, a favor del teniente 1.o don Jorge Tagle Montt.

Destinaciones.— El cirujano 1.o don Mariano Valdivia Pozo, ha sido destinado a la Escuela de Caballería, dejando de pertenecer al Regimiento de Infantería Tucapel.

—Se ordenó dejar sin efecto los decretos por los cuales se nombraba al mayor don José A. Villalobos, comandante interino del Regimiento Lanceros, y al teniente coronel don Ambrosio Acosta, inspector de tiro de la 1.a zona.

En consecuencia, ambos jefes seguirán en los puestos que desempeñan actualmente.

"Memorial del Ejército de Chile". — El número de esta interesante publicación, correspondiente al mes de Octubre, trae el siguiente sumario:

Capitán A. Godoy: Algo sobre la caballería. — Teniente coronel A. Ewing: Gases asfixiantes. — Comandante H. Espíndola: El futuro del aeroplano. — Mayor J. Olivares: Tareas para revistas.— Mayor Rafael González: Tiro al blanco obligatorio. — Cap. A. Casarino: El desarrollo de la aviación militar alemana (traducción). —Cap. A. Michman: Estudio sobre la caballería (traducción). — Teniente coronel F. J. Díaz: Planes de operaciones comentados por el general von Verdy du Vernois. — Miscelánea. — Noticias.— Revistas recibidas en la Dirección del "Memorial".

Instrucción primaria del Ejército. — Ha sido aceptada la renuncia del profesor ayudante de 1.a clase del Regimiento de Artillería Miraflores, señor Desiderio Pincheira, y se ha nombrado en su reemplazo al profesor jefe de la escuela primaria del Regimiento Chiloé señor Ramón Andrade Noss.

Esta última vacante será ocupada por el señor Carlos Salazar G.

Gastos autorizados. — Se ha decretado la inversión de $ 55,052.23 para pagar a los suboficiales y tropa que estaban gozando de gratificación por años de servicios antes del 9 de Septiembre de 1915, las gratificaciones de igual carácter que hubieren devengado en el año 1917.

Igualmente, se concedieron 9,885 pesos para ejecutar diversas reparaciones en el cuartel del Regimiento Valdivia; y 7,000 pesos para reparaciones en el polígono de la Escuela Militar.

Fallecimiento de un teniente retirado. — Anteayer dejó de existir el ex-teniente 1.o de Ejército señor Enrique Sotomayor.

A sus funerales, que se efectuarán hoy, a las 10 horas, concurrirán dos pelotones del Regimiento Buin, con su banda de músicos, al mando de un teniente 1.o

El cortejo partirá desde la calle Catedral N.o 3119.

Fallecimiento de un suboficial. —Ha dejado de existir en esta ciudad el vice-sargento 1.o del Regimiento Esmeralda, Jerónimo Tamblay Godoy, que se encontraba enfermo, desde hace algún tiempo, en el Hospital de San Vicente de Paul.

Jefes del servicio de guarnición. —Para hoy, el mayor don Alejandro Ossandón, y para mañana el de igual grado don Matías Díaz.

Presentaciones. — Ayer se presentaron a la Comandancia General de Armas, el Intendente militar don Florencio Benavides, de Concepción; el capitán don Arturo Luna, de Puerto Montt; y los tenientes señores Luis Ramos, de Tacna; Alberto Carvallo, Silvestre Urízar y Ladislao Laudabur, de Santiago.

BOY-SCOUTS

Brigada Alcibíades Vicencio. — La sección Girl-Guides de la Brigada Alcibíades Vicencio invita a las girl-guides y boy scouts de Santiago a la fiesta que se dará en beneficio de esta brigada el 2 de Octubre a las 17 1|2 horas (5.30 P. M.) en el Teatro Septiembre.

Función a beneficio.— Mañana a las 17 1|2 horas (5.30 P. M.) tendrá lugar en el Teatro Septiembre la función organizada por las girl-guides de la brigada Alcibíades Vicencio.

El programa es el siguiente:

Primera parte:

1.o Sinfonía por la banda de Carabineros.

2.o Discurso.

3.o Couplet por la señorita Aída Morales (Petite Imperio).

4.o Primera parte de la comedia de Hugo Donoso, "Los payasos se van", interpretada por los alumnos del Instituto de Educación Física.

5.o Canto, por el señor Eleazar Bustamante.

6.o "Amor Jitano", por las Girl-Guides.

7.o Monólogo cómico, interpretado por el señor Samuel Gajardo, discípulo del señor Ortúzar.

Segunda parte:

1.o Sinfonía por la banda.

2.o "Gabriela", declamación por la señorita Matilde Gómez, alumna del señor Ortúzar.

3.o Danza Polaca de Scharvenka, para piano, por la señorita Alejandrina Le-Feuvre.

4.o Segunda parte de la comedia.

5.o Couplet por la Petite Imperio.

6.o Zapateo por el señor Pedro J. Malbrán.

7.o Discurso por la girl-guide, señorita Elvira Pizarro.

8.o Danza clásica, por la señorita Javiera Cancino.

.o Monólogo cómico.

Nota.— Las entradas se venden en la boletetería del teatro.

Brigada J. V. Lastarria.—Citase a reunión general de la brigada para hoy Miércoles, a las 11 horas, en el local del Liceo, a fin de dar las instrucciones para la excursión que se efectuará a San Francisco del Monte el próximo Domingo.

Tenida: paisano.

Brigada Instituto Nacional.—Se cita al directorio de esta brigada, para hoy, a las 11 horas, con el objeto de ocuparse de varios asuntos relacionados con el progreso de la institución.

Se cita también a todos los scouts para el Jueves próximo a las 11 horas, con el objeto de asistir a la clase de canto, recibir instrucciones sobre la próxima excursión y sobre la celebración del aniversario de la brigada. Se dará cuenta además sobre la labor desarrollada en el período de vacaciones.

LOS SERVICIOS PUBLICOS Y LA MUJER

Con fecha reciente el Ministerio de Hacienda ha dictado un decreto por el cual nombra a la señora Adelina Palma de Covarrubias para que ocupe el cargo de oficial cuarto de la Dirección del Tesoro.

La señora Palma de Covarrubias, es la primera mujer que entra a desempeñar un puesto en las oficinas de la Moneda.

VIÑA TARAPACA EX-ZAVALA

de RICARDO SALAS EDWARDS

Obsequio de $ 20,000

EL 24 DE DICIEMBRE DEL PRESENTE AÑO, ante el Notario Campino (Santiago), se sorteará entre los consumidores de los vinos de esta Viña los siguientes premios:

1.o Premio.—$ 10.000 en dinero efectivo.

2.o Premio.—Un automóvil Dodge que entregará la casa Besa y Cía.

3.o Premio.—Un vale por $ 1,000 en mercaderías de la Casa Gath y Chaves Ltd.

4.o Premio.—Un vale por $ 500 en mercaderías de la casa Gellona Hnos., Puente 540.

5.o Premio.—Un vale por $ 500 en mercaderías de la casa Picó Miró, Arturo Prat 1328.

6.o Premio
7.o Premio
8.o Premio
9.o Premio
10.o Premio

Una colección de los vinos de la Viña, formada por seis cajones a saber: Borgoña, Reservado Blanco, Reservado Tinto, Especial 1908, Zavala Corriente, Pinot y una java de Tarapacá Familia.

Estos premios se entregarán en cualquiera ciudad de la República.

Un boleto por cada $ 18 de compra. Pida detalles a su almacenero.

AGENTE GENERAL

FERNANDO ORREGO & Co. COMPAÑIA 1301

Ventas a precio de Viña: Fratelli Castagneto, Gath y Chaves, Emporio Delicias y todos los buenos Almacenes.

La precedencia del matrimonio civil al religioso

LA FORMULA PROPUESTA POR EL REPRESENTANTE DEL VATICANO, PARA SOLUCIONAR LA CUESTION, NO SERIA ACEPTADA POR NUESTRO GOBIERNO

CONCORDATO ENTRE EL GOBIERNO DE CHILE Y EL VATICANO

Informamos ayer sobre las gestiones hechas ante nuestro Gobierno por el representante del Vaticano en Chile, en orden a llegar a un acuerdo que permita evitar en el futuro las dificultades de todo orden que se han derivado de la falta de una ley de precedencia del matrimonio civil al religioso.

Al dar cuenta de la conferencia que celebró el Nuncio Apostólico señor Nicotra, con el Presidente de la República y el Ministro de Relaciones Exteriores, nos referimos, en efecto, a la fórmula de arreglo que propone el Vaticano, para solucionar esta grave cuestión relacionada con la constitución de la familia chilena.

Dijimos que el Presidente de la República y el Ministro de Relaciones se habían comprometido ante las proposiciones del Vaticano, a consultar la opinión de los dirigentes del país, y especialmente del Congreso, antes de tomar alguna determinación.

De las proposiciones hechas por el representante de la Santa Sede, parece desprenderse que el Vaticano tiene el mejor propósito de contribuir a allanar todas estas dificultades, que por el momento se oponen a la realización de un sentir largamente experimentado en el país.

Las informaciones que hemos recogido ayer, sobre este particular, nos permiten, sin embargo, una firme convicción acerca del espíritu de los dirigentes políticos de nuestro país y que se refiere al deseo de no aceptar otra fórmula que no sea la de dejar libre paso a la idea de precedencia del matrimonio civil al religioso, sin otras trabas que la dificulten y la establezcan en forma que no interprete el verdadero sentir nacional.

Como se sabe, Monseñor Nicotra ha insinuado la idea de que el clero exija, en el momento de contraer el acto religioso, el certificado correspondiente del Registro Civil. Y para el caso de que éste no se haya obtenido ya, hacer que las dos obligaciones sean cumplidas conjuntamente.

En la conferencia de que dimos cuenta ayer, se trató también de las posibilidades que habría de llegar a un concordato entre el Gobierno de Chile y el Vaticano; pero, dados los propósitos que parecen inspirar a la Cancillería chilena, es de creer que este acuerdo no llegará a producirse. En cambio, habría la posibilidad de buscar otra fórmula de arreglo.

La proposición del Vaticano, referente a exigir, para el caso de la celebración de un concordato, que el Gobierno de Chile no vuelva a legislar sobre la materia, es otro de los puntos que ha preocupado la atención de nuestros gobernantes y que habrá de consultarse previamente para poder dar al representante del Vaticano una categórica contestación al respecto.

Hasta la fecha, no se ha recogido ésta, y debido a ello, el asunto que nos preocupa, permanece aún sin solución, la que habrá de conocerse según nuestras informaciones, dentro de breve plazo.

Código Sanitario

Sobre una modificación propuesta a uno de sus artículos

El presidente del Centro de Estudiantes de Farmacia ha dirigido una nota al presidente de la Sociedad Médica, solicitando un pronunciamiento acerca de los propósitos que persiguen ciertas personas en el sentido de conseguir se modifique el Código Sanitario, pidiendo se permita la regencia de farmacias a prácticos con más de 10 años de experiencia en este ramo.

El presidente de la Sociedad Médica, Dr. Valenzuela Basterrica, ha contestado la nota anterior manifestando que esa institución se opondrá a todo movimiento que tienda a modificar la ley en el sentido antes expresado, dada la delicada misión que les corresponde desempeñar a los farmacéuticos.

La Embajada que fué a Buenos Aires

Esta noche regresará a Santiago

Esta noche llegará a Santiago, de regreso de Buenos Aires, la Embajada chilena que asistió a la inauguración del monumento a O'Higgins, en esa capital.

Visitas del Ministro

DE INSTRUCCION

Las escuelas de Ingeniería y Salvador Sanfuentes

En la mañana de ayer, el Ministro de Instrucción, don Alcibíades Roldán, acompañado por el director de Obras Públicas señor Guillermo Illanes, practicó una visita de inspección a los edificios que se construyen para la Escuela de Ingeniería y Escuela Salvador Sanfuentes, en Padura esquina de Blanco Encalada y Catedral, respectivamente.

El señor Roldán reconoció las diversas secciones de estas construcciones, pudiendo apreciar debidamente el estado de adelanto en que se encuentran las obras, especialmente la Escuela Sanfuentes, cuyos trabajos se llevan adelante con toda rapidez.

El Ministro proseguirá hoy sus visitas a otros edificios.

La transmisión del mando en el Brasil

Partida de la Embajada Chilena

Hemos sido informados que la Embajada chilena que representará al país en la ceremonia de la transmisión del mando que se verificará el 15 de Noviembre en el Brasil, partirá a Río de Janeiro a bordo del acorazado "Prat", el día 5 del próximo mes, a fin de llegar a Río el día 12, del mismo mes.

Requisición del "Santa Ana"

POR EL GOBIERNO NORTEAMERICANO

Los países de la costa occidental de la América del Sur habrían sido notificados de esta resolución.

Al dar cuenta no hace mucho de la resulución adoptada por el Gobierno norteamericano en orden a requisar uno de los dos vapores que hacen la carrera entre Estados Unidos y América del Sur, hicimos presente el temor de que el otro de estos barcos, el "Santa Ana", fuera también substraído al comercio por las necesidades imperativas del servicio transatlántico, e informamos de las gestiones hechas por el Embajador señor Shea a fin de obtener la no realización de los propósitos expresados por su gobierno.

Pues bien, se ha sabido ahora que todos los países de la costa occidental de la América del Sur han sido notificados oficialmente de que el "Santa Ana" será tomado por el Departamento de Comercio del Ministerio de Guerra de los Estados Unidos, después del presente viaje. Esta noticia habría sido recibida por el Comité de Informaciones Públicas de los Estados Unidos en Santiago.

Inmediatamente de conocerse la anterior noticia, nos trasladamos a la Moneda a fin de saber si en efecto el Gobierno de Chile había sido notificado de esta resolución del Gobierno norteamericano.

En la Cancillería, según se nos manifestó, no se ha recibido últimamente información alguna que venga a confirmar la noticia llegada al Comité norteamericano, por lo que nada se puede avanzar sobre el particular.

CARLOS GONZALEZ MIRANDA

ANTOFAGASTA

Agente General de "La Nación" de Santiago

Se ofrece como agente o representante en esta provincia, de diarios, revistas u obras publicadas dentro y

Mueblería Vienesa

AHUMADA N.o 5

Faltan pocos números para completar el Primer Club de Muebles, con pago de cinco pesos semanales.

También se venden con grandes facilidades de pago.

Ahumada 5. - Casilla 2635

x-8470-4-j

La Embajada Chilena

EN BUENOS AIRES

¿Quiére usted contarse entre los espectadores de las suntuosas fiestas a que diera origen la inauguración del monumento a O'Higgins? ¿Desea saber la actuación de las grandes personalidades argentinas y chilenas que vivieron tan culminante momento histórico? El Presidente argentino, señor Hipólito Irigoyen, y el Embajador, señor Gonzalo Bulnes, durante cada uno de los números del programa desarrollado. La única revista chilena que ha publicado estas fotografías. Impresas en Rotogravure.

"SUCESOS"

DE MAÑANA JUEVES 3.

El horroroso crimen de la calle Nataniel.—Una señora y su sirvienta muertas a palos.—Ferocidad de los criminales.—Antecedentes de las víctimas.—Completa información gráfica sobre el particular acompañada de varias fotografías que explican los pormenores de la tragedia.

El Congreso de Telegrafistas reunido en Concepción.—Los delegados que a él concurrieron.—La fiesta aliada pro cruz azul. Aspecto de su desarrollo.

Vida Social: Recepciones de la semana, matrimonios, etc., etc. — Club Hípico: Las carreras del Domingo.

PORTADA: Don Gonzalo Bulnes, cabeza al óleo por Coke.

Dibujos y caricaturas de actualidad

2-j

Automóviles Singer Americanos

DE PRIMERA CATEGORIA EN LOS EE. UU.-Elegantes, Resistentes, Poderosos. Lo más lujoso llegado al país. Premiado en todos los concursos de elegancia.

IMPORTADORES:

Sociedad de Maestranzas y Galvanización VALPARAISO: SERRANO 205 FABRICA EN CALETA ABARCA, VIÑA

La Sociedad cuenta con los Talleres y Garage más grandes en Chile.

EXPOSICION: EN SANTIAGO

CATTORETTI y Co., Ahumada 281

Botica de Turno

Durante la presente semana estará de turno la

Botica Francia

ESTADO 154

SERVICIOS HIGIENICOS

Se solicitaron propuestas públicas para ejecutar los trabajos de servicios higiénicos en el Liceo de Hombres de Chillán.

INDUSTRIA DEL COBRE

La Dirección de los servicios de Minas y Geología del Ministerio de Industria, ha comisionado al geólogo don Aquiles Concha, para que informe sobre los procedimientos para separar el cobre de las disoluciones y la manera de preparar los productos que se emplean con dicho fin.

El informe se extenderá también acerca de todos los sistemas conocidos que se emplean en la industria del cobre, y señalará aquellos que son más económicos y adaptables a Chile.

SISMOLOGIA APLICADA

El Lunes tendrá lugar la primera clase del curso de Sismología aplicada que profesará el señor Montessus de Ballore.

Las clases tendrán lugar a las 11 horas en la Universidad de Chile.

ACEITE PARA MAQUINAS

Se autorizó a la Dirección General de los Ferrocarriles para adquirir directamente de la Casa Grace y Cía. 200,000 kilos de aceite para máquinas en $ 127,000 oro de 18 d.

RECEPCION PROVISIONAL

Se designó una comisión compuesta del Inspector General de Instrucción Primaria, y de los arquitectos señores Alberto Schade y Carlos Hermann, para que haga la recepción provisional de los trabajos de construcción de la Escuela Presidente Errázuriz, ubicada en la Avenida Vicuña Mackenna.

ALCANTARILLADO DE ANTOFAGASTA

Se decretaron $ 53,703, para el pago de los trabajos de ensanche del servicio de alcantarillado de Antofagasta.

CAMINO DE OSORNO A PUYEHUE

Ha llegado a la Dirección de Obras Públicas un informe del agrimensor fiscal de Llanquihue, sobre el proyecto de construcción de un camino público entre Osorno y Puyehue.

El mencionado informe dice que el camino en proyecto es de vital importancia y que atraviesa en gran parte terrenos fiscales. Además, daría gran progreso a la región y contribuirá al éxito del remate de los terrenos fiscales del Lago Puyehue.

PAMPA DEL TAMARUGAL

El Ministerio de Industria aceptó la cesión gratuita que ha hecho don Rafael Fuenzalida, de un proyecto original para regar la Pampa del Tamarugal.

EL DIRECTOR DE LOS FERROCARRILES

Se encuentra enfermo el Director de los Ferrocarriles, señor Manuel Trucco.

EDIFICIO DE LA BIBLIOTECA

El Ministerio de Instrucción ha dado su aprobación a las bases y presupuestos ascendente a 240 mil pesos, para la construcción de la estructura de la techumbre y y marcos del pabellón sección Alameda de la Biblioteca Nacional.

CARRITOS PROVEEDORES DE BENCINA Y ACEITE

Don Enrique Echeverría Cazotte, a nombre de la Sociedad "Echeverría y Cía.", ha presentado a la Alcaldía una solicitud en la que pide se le autorice para hacer circular por las calles de la ciudad y estacionarse en los paraderos de automóviles, carritos estanques proveedores de bencina y aceite.

Estos carritos, cuyo modelo se acompaña a la solicitud, son importados de Estados Unidos y su construcción ofrece toda clase de seguridades contra accidentes.

La Alcaldía ha pedido informe a la Inspección Técnica de Automóviles para resolver sobre su aceptación.

DEFUNCIONES

Octubre 1.o— Marta Parra, de 2 años; María Gómez, de 18; Ramón Muñoz, de 88; Nicolás Díaz, de 70; Manuel Flores, de 55; Enrique Arriola, de 34; Juan Pérez, de 23; León Ortíz, de 19; María Ruiz, de 52; Criseria Leiva, de 48; Amadora Catalani, de 42; Carmen Carvajal, de 65; Emelinda Soto, de 10; Rogelio Carrasco, de 10; Manuel Donoso, de 7; José Fábrega, de 55; Emilio García, de 34; Mercedes Gutiérrez, de 60; Margarita Riveros, de 50; Gastón Prieto, de 60; María Herrera, de 32; Isabel Ferden, de 72; Bienvenido Jaña, de 70; Zoila Fernández, de 48; Jorge Krifft, de 20; Luis D. Andrius, de 35; Delia Díaz, de 16; Fidelisa Cabello, de 38; Mercedes Cantillana, de 58; Ana Robles, de 41; Enrique Hidalgo, de 19; Nicolás Barlich, de 53; y diez menores de un año.

SOCIEDAD CHILENA DE HISTORIA Y GEOGRAFIA

Hoy Miércoles 2, a las 18.30 horas (6.30 P. M.), celebrará sesión la Sección de Folklore de esta Sociedad.

Tabla

Rengifo Roberto. — Pictografías folklóricas aborígenes. Comprende: Oído de línea y no vista; La rana subterránea del temblor; Los Cheruves y Pillán; Los familiares y los velorios de angelitos; El día y la noche y sus símbolos; El chonchón y su origen gráfico; Manos y pisadas grabadas; Salamanca. Conclusión.

La entrada es libre.

CONSEJO DE FERROCARRILES

En la tarde de ayer se reunió el Consejo Administrativo de los Ferrocarriles del Estado y continuó estudiando el presupuesto de la Empresa para 1919, quedando pendiente.

Consejo de Estado

La sesión de mañana. — Ternas judiciales que se formarán

Mañana a la hora de costumbre, celebrará sesión el Consejo de Estado.

Formará ternas para proveer los siguientes cargos judiciales: Ministro de la Corte de Apelaciones de Santiago, Fiscal de la Corte de Cuentas, juez del cuarto juzgado civil de Santiago, juez de la Unión, defensor de menores de Laja y promotor fiscal de Pisagua suplente por el término de cuatro meses a contar del 20 de Septiembre.

Las Cortes respectivas han remitido al Consejo las listas de abogados a fin de que se proceda a la formación de las ternas.

Para fiscal de la Corte de Cuentas figuran los señores: Bianchi Tupper Ernesto, Estévez Gazmuri Carlos, Ibáñez R. Gustavo, Konig Abraham, Puelma P. Eduardo, Quijada AureMano, Rodríguez Luis Manuel, Solar Avaria Bernardo, Vásquez Grille Alejandro, y Zañartu A. Horacio.

Para juez del cuarto juzgado civil de Santiago, los señores:

Aguirre Marco Antonio, Arancibia Augusto, Cordovez Aguirre Julio, Costa Pruneda David, Carvajal Arrieta David, Jara Silva Ramón, Larenas Larenas Alfredo, López R. G. José Luis, Muñoz Freire Carlos, Marshall Henríquez Guillermo, Mora Arenas Víctor, Plaza Ferrand Julio, Rencoret Bravo Rodolfo, Soro Barriga Fernando y Tapia Manríquez Juan Francisco.

Para juez letrado de la Unión los señores:

Barra Benjamín de la, Barros C. Enrique, Bastidas M. Salustio, Cabrera F. Aníbal, Iglesias L. Horacio, Jara C. Manuel, Kunstmann Arturo, Marchant B. Armando, Palacios M. Manuel, Ramírez W. Julio, Ramírez A. Rafael V., Rodríguez Z. Ambrosio, Santán G. Luis A., Segura C. Luis y Soto C. Heriberto.

Para defensor de menores de la Laja los señores:

Bastidas M. Salustio, Campos E. Teófilo, Castro V. Rodolfo, Contreras Gómez Domingo, García Rivera Próspero, González Dagoberto, Manríquez Benicio, Maza P. Juan Francisco, Pulgar Víctor M., Solano Eleodoro, Valenzuela Campos Julio, Vásquez P. Juan José, Victoriano Cifuentes Manuel y Vivanco Hernán.

NAVEGABILIDAD DE LOS RIOS DEL SUR

El Ministerio de Industria ha recibido una comunicación del Ministerio de Marina, en la que manifiesta, que no es posible poner a su disposición un escampavía de la Armada para hacer estudios previos a fin de ejecutar trabajos de mejoramiento de la navegabilidad de los ríos del sur.

Agrega la nota que sólo hay en servicio dos escampavías, encargadas de comisiones impostergables, y las demás se encuentran en reparación.

INTENDENCIA DE CONCEPCION

El Intendente de Concepción ha enviado una comunicación al Ministerio de Obras Públicas, en la que hace presente la necesidad impostergable de ampliar el edificio de la Intendencia, y pide que se comisione un arquitecto fiscal para que formule el proyecto correspondiente.

Agrega que la realización del proyecto podría verificarse en cinco años, a fin de que el Fisco no haga un gran desembolso de dinero de una sola vez.

LOCOMOTORAS MIKADO

Están próximas a llegar al país 20 locomotoras tipo Mikado de gran poder de arrastre, adquiridas en Canadá.

Se calcula que cada locomotora costará al Fisco 53,000 dollars puestas en Chile.

La Dirección de los Ferrocarriles ha hecho ejecutar trabajos de reforzamiento en la línea y puentes de la I Zona, para que puedan correr dichas locomotoras. Asimismo procederá en las demás zonas.

MALECON DE PUERTO MONTT

La Dirección de Obras Públicas ha sido informada que quedaron terminados los trabajos del malecón de Puerto Montt.

AGUA POTABLE DE TEMUCO

Se ha solicitado autorización del Ministerio de Industria para llevar a cabo las obras de mejoramiento del servicio de agua potable de Temuco.

AUXILIOS SALITREROS

Los siguientes datos nos ha proporcionado el jefe de la Oficina de Auxilios Salitreros, relativos al movimiento de fondos habidos en esa oficina durante el mes de Septiembre:

Anticipo de entradas	$ 6.137,500.00
Devoluciones efectuadas	4.293,335.44
Saldos adeudados por los salitreros:	
En vales del Tesoro	$ 3.332,588.25
En letras descontadas por los cos.	9.447,888.00
Total	$ 12.780,476.28
Este saldo era en Agosto 31 de	10.936,311.72
Los intereses percibidos por el Fisco, por operaciones liquidadas en Vales del Tesoro, ascienden a la fecha a	$ 1.193,464.35

Los huéspedes chilenos

EN BUENOS AIRES

Sus vinculaciones con Gath y Chaves

Con el señor Della Valle

Leemos en "El Diario" de Buenos Aires:

"La visita de los distinguidos huéspedes chilenos a Buenos Aires ha puesto de manifiesto entre otras cosas, cuán profundos son los vínculos de unión entre los dos países, estrechados por una casa comercial, Gath y Chaves, la poderosa institución porteña. Sabido es, que desde hace algunos años la misma sociedad tiene en Santiago de Chile otra gran casa, análoga a la nuestra y que, como la nuestra, ha ido creciendo y desarrollándose a la par de los progresos y de los adelantos generales de aquel país, empleando como es su sistema, gran parte de sus ganancias en ampliar sus negocios, en embellecer sus palacios, en crear industrias locales y dejar, en una palabra, en el país y en beneficio general lo que el país le ha producido.

Durante todos estos días, el palacio Gath y Chaves y sus anexos han sido asiduamente frecuentados por los visitantes chilenos, que se hallaban allí en su casa: Gath y Chaves era su punto de cita.

El señor Pablo Della Valle, principal creador y activo presidente de la gran institución, que acaba de regresar de Santiago de Chile, como lo noticiamos ayer, nos expresaba esta mañana cuán satisfecho estaba por la contribución de su casa a la obra de confraternidad de los dos países hermanos, cuyos resultados estamos palpando agradablemente en estos momentos.

—Las compras—nos decía—realizadas por las familias de la alta sociedad chilena, huéspedes de Buenos Aires, en nuestros almacenes, demuestran que ellas han encontrado aquí lo que su gusto refinado exige.

—¿Qué impresiones trae usted de su reciente viaje a Chile?—le preguntamos.

—Excelentes: un viajero que, como yo, va periódicamente a aquel país, nota en cada viaje los grandes progresos que en todos los órdenes de las actividades sufre Chile, que está en pleno florecimiento económico, comercial, industrial y productor. Nuestra casa chilena sigue también prosperando con el país y esto nos obliga a remodernizarla por completo.

Me acompañó en este viaje el señor Sage, quien estudió y va a proyectar en seguida para toda la casa, instalaciones de las más modernas y confortables, iguales a las que existen en las mayores tiendas de las grandes capitales. Nuestras instalaciones y nuestra organización implantadas allí hace una decena de años eran perfectas entonces, pero ya no responden plenamente a las exigencias más modernas y a la corriente de progreso que se nota en toda la vida chilena; así responderemos al favor cada vez más creciente, que nos dispensa el público de aquel país, haciendo prosperar nuestro negocio, modernizando nuestra casa de Santiago, dotándola de un gran salón de té, de varios departamentos nuevos, como el de librería, pues Chile es el país que talvez más lee en Sud-América, poniéndola en una palabra, a la altura de la mejor casa similar del mundo. En eso emplearemos el capital necesario, pues si hemos tenido fe en el porvenir y en la prosperidad de la Argentina y nos hemos adelantado muchas veces a sus necesidades del momento, lo mismo haremos en Chile y tenemos la más absoluta seguridad de que, como acá, la realidad pronto superará nuestras previsiones más optimistas, pues aquel país progresa a pasos de gigante.

El presidente del comité popular de homenaje a los huéspedes chilenos dirigió a la casa Gath y Chaves una conceptuosa nota de agradecimiento, no sólo por las valiosas banderas, escarapelas y premios donados, sino también por la ayuda que prestó la casa a la comisión, para el mejor brillo de su patriótico cometido.

EL TRANSITO EN LA AVENIDA LATORRE

Numerosos vecinos de la Avenida Delicias, en el sector comprendido entre la Estación Central y la Avenida General Velásquez, han solicitado de la Alcaldía se autorice el tránsito público por ambas carreteras de esa avenida, tránsito que se hace hoy día sólo por la carretera sur, en ambos sentidos, lo que constituye un constante peligro y es la causa directa de los accidentes que se observan a menudo en esa carretera.

NUEVO ABOGADO

La Corte Suprema ha conferido el título de abogado al señor E. Ernesto Peña C.

La memoria de prueba del nuevo profesional versó sobre las Sociedades Anónimas, tema desarrollado en forma completa e interesante.

El señor Peña hizo sus cursos humanitarios en el Liceo de La Serena, y ha demostrado siempre especial contracción al estudio.

PROTECCION MUTUA DE EMPLEADOS PUBLICOS DE CHILE

El Consejo Directivo, en su última sesión, presidida por don Washington Lastarria, tomó los siguientes acuerdos:

Autorizar diversos préstamos por la suma de $ 67,500.

Conceder la devolución de sus erogaciones, ascendentes a 2,576 pesos, por haber dejado de ser empleados públicos, a los socios Samuel Carvajal, Rosario Berríos y Carlos A. Hernández.

Comisionar al consejero señor don Luis Manuel Rodríguez, para que represente a la institución en el segundo Congreso de Municipalidades de Gobierno Local.

Concurrir con la suma de $ 100 a beneficio del socio don Juan F. Duarte, que, según informe del consejero señor Aldunate B., se encuentra en situación difícil, debido al mal estado de su salud. Dicha cantidad se le entregará por terceras partes en tres meses.

En seguida se leyó una carta del socio señor Ignacio Manríquez en que agradece la puntualidad de la institución para cumplir con sus compromisos con motivo del fallecimiento de su señora esposa, doña Tránsito del Canto, socia también de la institución.

Por fin, el Consejo se ocupó de otros asuntos de carácter interno, relacionados con la buena marcha de la sociedad.

SOCIEDAD PROTECTORA DE ANIMALES "BENJAMIN VICUÑA MACKENNA"

Sesión de Directorio

Bajo la presidencia del señor Wessel y con asistencia de los directores señores Noguera, Vega L., Meléndez, García Vidaurre, Zañartu Cavero y del prosecretario, señor Vergara, celebró su última sesión.

Después de tramitada la cuenta, se tomaron los siguientes acuerdos:

a) Aprobar en todas sus partes el informe presentado por el inspector del tránsito de la sociedad, señor Núñez, relativo a la inspección ocular hecha a las caballerizas de la calle San Ignacio números 13 y 14;

b) Autorizar a la Sociedad Cervecerías Unidas, para que haga retirar las barras que rodean los bebederos para caballos que mantiene esta Sociedad, y que sirven de peligro para los animales;

c) Comisionar al señor presidente para que se ponga al habla con el director del Comité de Informaciones de Estados Unidos de Norte América, a fin de llenar el cuestionario que se adjuntaba a la nota enviada por dicho Comité a esta Sociedad;

d) Enviar una nota al señor comisario de la 10.a comisaría, a fin de solicitar de su atención, se sirva dar instrucciones al guardián de la Plaza Chacabuco, para que vigile el bebedero ubicado en esa plaza, pues se han recibido numerosos denuncios del desaseo que allí existe a causa de la poca vigilancia;

e) Contestar la nota de la Sociedad "Sarmiento", de Buenos Aires (República Argentina), agradeciéndole los ejemplares de la memoria impresa, correspondiente al año de ejercicio que termina, y acusándole recibo de la nota en que anuncia el nuevo Directorio de esa sociedad;

f) Comisionar al inspector señor Núñez para que tome a su cargo los denuncios de los socios señores H. García y H. Lisoni; y

g) Aprobar las solicitudes de socios de la señora Josefina Hurtado Barros y José Luis Coloma.

Crónica policial

El robo a la Casa Moletto.—Otra pesquisa de la Sección de Seguridad.— Hace pocos días dimos cuenta de la aprehensión de cuatro sujetos italianos sindicados de haber cometido el robo a la Casa Moletto, para lo cual abrieron un forado por donde se robaron mercaderías por valor de $ 60,000.

Ayer ha logrado la Sección de Seguridad aprehender a José Palominos y N. Venturino, acusados también de formar parte de la banda de ladrones que operaron en la casa Moletto.

Los aprehendidos ingresaron a la Cárcel y ya han sido llamados a declarar por el señor juez del Primer Juzgado del Crimen.

El allanamiento al garito Unión Sportiva.— Ayer fué puesto en libertad bajo fianza de $ 200 Alfonso Osorio, uno de los jugadores que habían quedado detenidos desde la tarde del allanamiento al garito Unión Sportiva. Osorio era el pagador que tenía al familiar español "Perico", sobre el cual se han acumulado los cargos que se desprenden de las declaraciones de los jugadores.

El señor juez don Franklin de la Barra mantiene en incomunicación a los reos Pedro Laguarda y Gallardo.

El juzgado ha citado nuevamente para hoy a todos los jugadores que están en libertad bajo fianza, con el fin de tomarles una segunda declaración, que establezca en definitiva la culpabilidad de los detenidos.

GRAN REALIZACION

SOLO POR POCOS DIAS

Azúcar granulada blanca, kilo	$ 0.70
Id. id., peruana 1.a, kilo	0.85
Arroz Chiclayo de 1.a, kilo	0.80
Harina de 1.a, kilo	0.40
Frejoles bayo, manteca y caballeros, kilo	0.35

CRISTALES Y ARTICULOS ENLOZADOS

Té "U-K"

LATAS Y PAQUETES EL MEJOR TE PARA FAMILIAS

Quaker oats en paquetes, 1 kilo	$ 1.00
Maíz amarillo de 1.a, kilo	0.25
Jabón Sapolio, el pan	0.40

VARIEDAD Y SURTIDO EN LOZAS

NO OLVIDEN ESTA DIRECCION:

Casa Guidugli

21 Mayo y Mapocho

Teléf. Ing. 1701

INSERCION

Expropiaciones en el San Cristóbal

PETICION DE "EL MERCURIO": 4.o MIEMBRO DE LA SUB-COMISION EJECUTIVA

OFICIO DE JUNIO DE 1917

3.er BAJO RELIEVE PARA UN MONUMENTO

Contra todo el sentir del señor Bannen, a quien tuve ocasión de oirle un día que no es de parecer de comisiones de números pares y que prefiere las que quedan compuestas de 3 miembros o de cinco y siete—siempre que no es posible reducirlas a cifras menores, pero siempre impares: el ideal supremo para el señor Bannen —don Alberto Mackenna ha conseguido, o está en vías de hacerlo, que se le nombre miembro de la Ejecutiva, compuesta hasta hace poco de 3 miembros—tal vez actualmente, —y en la cual va a ser él el 4.o miembro por el número de orden o de ingreso, no por merecimientos—ello es claro—y Dios me perdone si he pensado en poner aquí una letra que le quite a este miembro primacía sobre todos los otros de la Ejecutiva!

Paciencia, pues! paciencia, para el caso de que ya esté firmado el nombramiento o extendido el decreto, cuando menos; y prepararse para las embestidas que—a pretexto de saberlo todo y muy especialmente por aquello que dice "El Mercurio" de que es especialista en estas cosas: en cosas de Parques y en cosas de jardines que floreecn sin que se les riegue, con el puro rocío de la noche—nos va a hacer ¡hay de mí! el señor Mackenna.— Paciencia y paciencia! ya lo dije arriba y estoy llano a tenerla hasta rendirme, como el toro de que habla "El Tiempo Nuevo" y que arremetía contra la muchachada de Alhama: En este caso, la cosa es más grave, porque no es muchachada ni alhameños los que tengo al frente, sino gente más firme que alhameños y muy convencida—en apariencia, algunos— de que están trabajando por los santiaguinos.— No diré por el Fisco; pues si éste supiera cuánto le va a costar salir del paso con las proyecciones que toma el paseo, ¡por mí! que diría: "déjense de locuras que, como ustedes dicen, serán cosas de cuerdos dentro de 100 años, si no de 200, y atendamos a invertir con más tino los dineros que imaginan ustedes que me vienen como por encanto y que no cuesta al pueblo laborarlos!"

Y ya que hablo de pueblo, y al efecto de no perder del todo mi trabajo y el tiempo que gasto, transcribiré el oficio con que la Alcaldía—no el actual Alcalde—apuraba en Junio de 1917 el despacho del proyecto de ley que fué aprobado mes y días después, en las sesiones de Julio y Agosto de 1917.—Dice así ese oficio:

"**Soberano Congreso:** Desde hace tiempo, la ciudad de Santiago, en lo que tiene de más representativo, ha venido solicitando de los poderes públicos la expropiación del cerro San Cristóbal, con el objeto de formar en él **un paseo público** que responda al crecimiento de la población y a las necesidades higiénicas que se dejan sentir en una ciudad de tan pocos elementos de salud como la nuestra.

"Ultimamente se ha producido un verdadero movimiento de opinión en el mismo sentido, en el cual hemos visto que toman parte **importante, las clases obreras de Santiago, por mil motivos las más interesadas en que se dote a la ciudad,** tan pobre de divertimientos populares, **de paseos y atracciones de que puedan disfrutar sus familias.**

"La Municipalidad de Santiago no puede permanecer indiferente ante un proyecto de esta naturaleza, destinado a hermosear la ciudad, a darle mayor importancia, a hacerla más saludable; y en mi concepto, debe tomar en esta obra la parte que le corresponde, como encargada por la ley de proveer al ornato, la higiene y la comodidad de la comuna.

"Por estas consideraciones, tratándose de una obra de interés público y de particular importancia para la ciudad, me permito rogar al Soberano Congreso, en nombre de la I. Municipalidad, que preste benévola acogida al mencionado proyecto sobre expropiación del cerro San Cristóbal.

"Puedo participar al Soberano Congreso que la I. Municipalidad, por su parte, contribuirá en la medida de sus recursos y de sus medios de acción, a la mejor realización de esta obra que favorecerá de igual modo **la estética y la higiene de la capital de la República".**

¿Se trataba del pueblo en ese entonces?—Así me parece—¿Trátase hoy de lo mismo? ¡Quién podrá decirlo! Nuestro pueblo no gasta aún automóviles y no los gastará tan de ligera como para la fecha no remota, según la actividad con que se avanza, en que estén terminados los caminos que suben a mi predio, que hacen allí "la mar" de recovecos y de encrucijadas y que, según se piensa, llegarán al Salto.—Bien por estos caminos! y bien por el pueblo!—Sombra! arbolado! ausencia de atropellos y de polvo, cosas que hasta el presente hemos tenido! caminos de acceso para los que no **gastan otros medios de movilización que los que Dios les dió cuando nacieron!... eso, no lo veremos!** aunque ya el Intendente nos ha dicho, sin venir a cuento, cuando andaba **agitando** el nombramiento de la Ejecutiva—**que está preocupado con el regadío;** (preocupado, es verdad; y eso, lo creo!)

Había pensado dedicar este rato, como arriba lo digo, con el fin de dar forma a un trabajito que me está tentando, y es un bajo-relieve—creo que el 3.o—para el monumento del señor Mackenna. —Pero el tiempo se ha ido y hoy no puedo.—Será para otra vez, si los lectores no lo toman a mal o si ocurriera que se me pidiere por el interesado en que concluya los bajo-relieves de su monumento.

LUIS MARTINEZ M.

FARMACIA y DROGUERIA CENTRAL

Estado 349, al lado de la casa Gath y Chaves.

Soda Cáustica

(IMPORTADA)

Entrega inmediata

OFRECEN:

Duncan, Fox & Co.

Bandera N.° 533

3-J

PREVENIOS contra las infecciones adquiriendo un

FILTRO "Doulton"

y tendréis la seguridad de beber agua absolutamente pura

PEDIDO A LA

Casa Santiago Webb & Co.

Casilla 1767 -:- ESTADO 156-158-170 -:- Teléf. Ing. 3176-3177

DEPORTES

Federación Sportiva Nacional de Chile.—La junta general de delegados se realizará el próximo Domingo, 6 de Octubre, a las nueve horas, en Rosas 1216.

Reglamentariamente los clubs inscriptos—socios— deberán acreditar un delegado, al que será provisto de un poder amplio firmado por el presidente y secretario de la respectiva institución.

Las Asociaciones afiliadas tendrán derecho a tantos votos como clubs tengan inscriptos.

Sólo tendrán derecho a tomar parte en la votación los clubs que hayan cancelado la cuota anual de cinco pesos que determina el Reglamento.

Sesión de directorio.—El Directorio de la Federación Sportiva Nacional de Chile, celebrará sesión hoy a las 18 1|2 horas (6.30 P. M.) en su secretaría, Rosas 1216.

Se recomienda la asistencia, pues la reunión de hoy será la última del actual período.

FOOTBALL

Concepción contra Santiago por la copa Rodolfo Jaramillo.— Como se ha anunciado, el Sábado próximo por el nocturno arribarán a Santiago los jugadores que componen el team representativo de la Maestranza de Concepción que viene a jugar a éste con el equipo de la Maestranza de Santiago.

A medida que se aproxima la fecha para este gran encuentro deportivo, acrecenta el entusiasmo en el público y sobre todo entre el personal de los ferrocarriles del Estado, el que concurrirá en crecido número a presenciarlo, lo que ha originado una demanda extraordinaria de entradas a cancha.

El equipo visitante cuenta con jugadores sobresalientes, como los hermanos Muñoz, seleccionados para representar a la Zona Sur, en la selección del equipo internacional y que antes de irse se presentarán en esta partida. El resto del equipo es bastante bueno y basta citar que fué el mismo que venció por tres goals a uno al equipo de Valparaíso que jugó con Valdivia en esta ciudad el 6 de Abril último.

La cancha donde se jugará este match, está ubicada en a calle Exposición, quedando a tres cuadras del término de la línea de tranvías San Eugenio número 30.

El equipo de Santiago, será seleccionado esta tarde y seguramente corresponderá en fuerzas al visitante.

Para mejor comodidad del público se están instalando asientos y tribunas en la cancha y habrá un buffet para la concurrencia.

La partida se iniciará a las 16 horas, y se ha solicitado del señor Carlos Fanta, la dirección de este encuentro.

El preliminar, al cual se dará principio a las 15 horas (3 P. M.) lo constituye sin duda una gran novedad, como lo es el de presentarse en público dos equipos femeninos de la Compañía Chilena de Tabacos y podrán apreciar los asistentes el progreso de este deporte entre el bello sexo.

La tarde deportiva del Domingo será amenizada por el Orfeón Maestranza, institución que galantemente ha ofrecido su concurso, ya que su misión es el de ayudar a instituciones deportivas.

Las entradas a cancha se venderán hasta el Sábado a las 18 horas (6 P. M.), al precio de sesenta centavos, en los siguientes locales:

Farmacia Caupolicán, Bascuñán Guerrero esquina Caupolicán.

Tienda Antigua Cueva, Bascuñán Guerrero esquina Alameda.

Maletería El Viajante, calle Puente.

Compañía Chilena de Tabacos, Maestranza de los Ferrocarriles.

El día de la partida se espenderán en las boleterías de la cancha al precio de un peso.

El título oficial de las Ligas.—Las observaciones formuladas en nuestra edición de ayer, acerca del título que usa la Liga de Santiago, anteponiendo el de "Asociación Atlética y de Football de Chile", han sido tomadas en cuenta por la Liga de Santiago, cooperación que en lo sucesivo sólo antepondrá a su nombre el título de **Asociación de Futbol de Chile"**.

A este respecto la secretaría de la Liga nos pide la publicación de las siguientes líneas:

"Las Ligas dependientes de la Asociación general de la República están obligadas, por reglamento, a usar su denominación precedida de la Asociación. Aparte de la excepción que han hecho algunas Ligas de esta capital, todas las restantes del país cumplen con este mandato de los reglamentos.

La utilidad de esta costumbre es manifiesta y no puede depender de la unificación que felizmente ha sobrevenido hace poco. Tiende a demostrar la unidad de la Asociación y precave los cismas y las declaraciones de independencia que pueden ocurrir en cualquier tiempo y cualquiera que sea la situación general del sport en el país. Aparte de las competencias libres que siguen subsistiendo al presente, es de preveer que puedan surgir otras cuyos intereses inmediatos no les aconsejen la afiliación o que no puedan obtenerla por razones de convenios especiales o reglas ya establecidas. Por lo tanto, las Ligas afiliadas deben siempre cumplir con el reglamento de la Asociación de usar su título particular conjuntamente con el de la Asociación".

Asociación de Football de Santiago.— En la última sesión de directorio se tomaron, entre otros, los siguientes acuerdos:

1.o Desechar la solicitud del Arco Iris F. C. en que solicita condonación de multas.

2.o Socorrer al jugador señor Antonio Morales con dos cuotas más de $ 30 cada una.

3.o Socorrer al jugador enfermo señor Federico Palma con una cuota de cincuenta pesos.

4.o Poner en tabla las solicitudes de inscripción de los siguientes jugadores:

Señores Ramón Bravo, por el Britania 1; Ernesto Orellana, por el E. Ramírez 1 y Orlando Muñoz, por el Gimnástico I.

Copa Miguel Salvo.— Desde hoy se exhibirá enlas vitrinas de Gath y Chaves la copa donada por el señor don Miguel Slavo, segundo vicepresidente de la Asociación de Futbol de Chile a las Ligas López Maquieira de Calera y José Arrieta de Santiago, para que sirva de trofeo a los matches intercytes que jugarán anualmente ambas instituciones.

La copa ha sido entregada a la Liga de Santiago para que, a su vez, la ponga a disposición de las Ligas nombradas, comisión que será cumplida el próximo Sábado, ya que el primer match se verificará el Domingo 6 del presente.

Manifestación.—El Sábado en la noche, se llevó a efecto en el Coppola Hotel, la comida ofrecida por los socios del National Star F. C. y amigos al señor Aníbal Aracena I., con motivo de su viaje a Buenos Aires.

Ofreció la manifestación el señor A. Castillo en un conceptuoso discurso, contestando el festejado en los siguientes términos:

"El National Star, uno de los más aguerridos clubs de football me ha honrado altamente, señalándome para el puesto de honor y hoy, como una prueba de mayor adhesión, se reunen aquí para festejar al amigo que va lejos de la patria a cumplir la misión que ellos le encomendaron.

Nuestra institución manifiesta su reconocimiento a la simpática Sociedad Estrella de Chile de Buenos Aires enviando un modesto diploma, demostrando así que los sportsman del National Star guardan un justo reconocimiento a esos chilenos que forman, dentro de la nación hermana, la República Argentina, un hogar para nuestros compatriotas.

Están latentes sus cariñosas atenciones para los atletas que fueron a pasear triunfante los colores de nuestra bandera en la última Olimpiada y en la que nuestros consocios Juan Jorquera y Leopoldo Palma cosecharon justos laureles.

Al gran escultor señor Guillermo Córdova, obsequian una medalla de oro, probando así el justo regocijo por el triunfo de un compatriota y que es honra de la patria.

Estos actos de la sociedad sportiva que me ha elegido su presidente honorario la colocan en una meritoria situación y que coloca muy en alto el buen nombre de los que defienden con orgullo sus colores.

Agradezco pues a mis compañeros del National Star esta espléndida manifestación y agradezco mucho la presencia aquí de amigos, consocios que representan en este momento a otras instituciones que me son tan queridos, la Sociedad Musical de Socorros Mutuos y el Centro de Alumnos y ex-Alumnos del Conservatorio".

Asistieron a la comida los siguientes señores: Aníbal Aracena Infanta, Oreste Carlini, José Osorio, Juan Loveluck, J. Francisco Leyton, Carlos Valdés, José M. Sánchez, Arcadio Alvarez, Ernesto Yáñez, Abdón Araya Palma, Víctor Vergara, Domingo Galdames, Felipe Reyes, Aristipo Castillo, Adolfo Cordero, Eleuterio Escobedo, Alfredo Moya, Oscar Hidalgo, Jorge Lira y Abel Avendaño.

Asociación Infantil de Football.— El directorio se reunirá hoy a las 20.30 horas (8.30 P. M.) en los salones de "El Mercurio".

Un pedido interesante.—La Liga Nacional contra el Alcoholismo de Montevideo, ha solicitado a la Asociación Uruguaya de Football, que en los banquetes sean suprimidos los vinos y licores.

La institución plantea con su solicitud un problema que debe ser tomado en serio por los dirigentes del deporte en nuestro país, ya que a ellos corresponde buscar la manera práctica de realizar altos ideales deportivos.

En Chile la Asociación podría ser culpable de que más de un jugador encontrara en uno de esos banquetes el punto inicial de su vida de alcoholista.

Los banquetes con aguas minerales por toda bebida, no pierden nada de la sana alegría que es inseparable de los espíritus jóvenes y no chocarán en nuestro ambiente deportivo, donde ya hay instituciones que han entrado por esa saludable vía.

Asociación de Football de Chile.— El directorio de esta institución se reunirá esta noche en Morandé esquina de Moneda, a las 20.30 horas (8.30 P. M.), a fin de tratar del entrecidudades concertado con la Liga Infantil de Valparaíso y aclarar las bases firmadas con el presidente de esta liga.

Sindicato de Chauffeurs F. C.—El Domingo 6 del presente se efectuará la carrera sobre una distancia de 500 metros por el premio Intendencia de Santiago, entre diez corredores de este Sindicato y diez de la Federación.

El mismo día se realizará una carrera plana de 100 metros organizada por la sección deportiva del Sindicato.

Sindicato de Chauffeurs. — Junta general de la sección sportiva para hoy, a las 21 horas (9 P. M.), en el nuevo local, Delicias esquina de Dieciocho.

Operado.—Ayer a las 16 horas (4 P. M.), fué operado con toda felicidad el deportista infantil, señor Conrado González, capitán del Gath y Chaves Infantil.

Emblema Nacional F. C. versus Unión Royal F. C. de Leyda. — El próximo Domingo se llevará a efecto el amistoso pendiente entre los primeros equipos de estos clubs.

Se realizará este encuentro en el vecino pueblo de Leyda.

Centro Sportivo El Globo.—Cita a junta general extraordinaria para el Viernes a las 20.30 (8.30 P. M.), en Huérfanos 1326.

Se nos pide recomendar la asistencia, especialmente a los ganadores de los torneos internos que ha tenido este centro, pues se hará entrega de los premios.

Casa Muzard F. C. I versus Fratelli Castagneto F. C. I.—En la partida jugada el Domingo pasado entre estos equipos, correspondió la victoria al Casa Muzard por dos puntos contra cero.

Matas y Cía. versus Vega y Noriega. — El Domingo se efectuó este match por la competencia de la serie comercial con el siguiente resultado: Matas y Cía (3), Vega y Noriega, (0).

Liga Magallanes de Valparaíso versus Comercial de Santiago. — Este encuentro se realizará el próximo Domingo a las 15 horas (3 P. M.)

C. H. Racing versus Maestranza Atlética.—Este amistoso no se llevará a efecto hoy.

Constitución F. C.—Esta institución ha organizado una fiesta extraordinaria a beneficio de sus fondos sociales, la que se realizará en el Teatro Odeón, Almirante Barroso esquina de San Pablo, el Lunes 7 del presente, a las 21 horas (9 P. M.)

En el programa que se ha confeccionado figuran números de canto, diálogos cómicos y un match de box a cuatro rounds entre conocidos profesionales.

Se proyectará la histórica película "La independencia de Texas" o "Los mártires de la libertad".

Finalizará la velada con una de las mejores creaciones de Chaplin.

Esta función será amenizada por una banda miltiar.

LAWN-TENNIS

Club de Sports Chile.—Se pone en conocimiento de los señores socios, que en vista de no haberse llevado a efecto la junta general extraordinaria a que se había convocado, para tratar sobre un areforma a los estatutos, se cita por tercera vez para el Viernes 11 del presente, a las 21 horas (9 P. M.), en los salones de "El Mercurio".

En conformidad a los estatutos se sesionará conel número que asista.

ATLETISMO

El tercer torneo oficial de la temporada.—Se realizará el próximo Domingo en el Estadio de Los Leones con el siguiente programa, para todo competidor: 200 metros, 800 metros, 1,500 metros, salto alto sin impulso, salto de tres pasos, 3,000 metros marcha, lanzamiento del martillo y lanzamiento del disco.

CICLISMO

Los 100 kilómetros.—A medida que se acerca el 20 de Octubre, aumenta el entusiasmo por presenciar este torneo.

Las últimas carreras efectuadas nos dejan entrever el interés que reina entre los ciclista y el público que esperan el desarollo de esta gran prueba de fondo.

Club Ciclista Internacional.—Cita a sesión para hoy Miércoles 2, a las 21 horas (9 P. M.), en los salones de la Unión Ciclista de Chile, Rosas 1216.

Club Atlético Centenario.—El Sábado 5 del presente a las 21 horas (9 P. M.), efectuará este club el beneficio anunciado en el Salón de la Sociedad Comerciantes del Mercado Central, Andrés Bello 951.

Como ya se ha dicho, esta fiesta será para tomar en arriendo un amplio local en la Avenida Independencia con el objeto de instalar un cómo gimnasio para la mejor práctica de los deportes.

Tratándose de una obra altruista como esta, esperamos que ese día contaremos con la presencia unánime de todos los deportistas de la capital.

La entrada vale cincuenta centavos con derecho a llevar una señorita y se venden en San Diego 185 y Avenida Independencia 569.

EXCURSIONISMO

Asociación de Excursionistas y Exploradores de Chile.—La noticia dada por este diario de haber sido esta corporación reconocida como jefe de deporte en el país, por la Federación Sportiva Nacional, ha causado muy buena impresión en los círculos deportivos y ha sido recibida con vivo entusiasmo por los excursionistas y exploradores.

El reconocimiento hecho importa para esta entidad y el excursionismo un gran paso de progreso, del que nos felicitamos.

Mañana Jueves, a las 21 horas (9 P. M.) celebrará junta de consejo esta Asociación para dar cuenta oficialmente a los cuerpos afiliados de la noticia que comentamos y para elegir dos directores y un delegado ante la Federación Sportiva Nacional.

Siendo de suma importancia esta reunión se nos ruega recomendar encarecidamente la asistencia a los directores y delegados.

La reunión se efectuará en la secretaría de Los Pirineos, calle San Diego 407.

Cuerpo Los Pirineos.—Hoy, a las 20 y media horas (9.30 P. M.) celebrará junta general esta institución para despachar diversos asuntos de urgencia.

Nos pide recomendar la asistencia a los señores directores, a los socios activos y a los cooperadores.

Centro de Cultura Física 20 de Enero.—Esta noche debe celebrar sesión de directorio este Centro Sportivo en Nataniel 196, a las 21 horas (9 P. M.)

Se encarece la asistencia al director señor Juan Jiménez.

TIRO AL BLANCO

Club Nacional de Tiro al Blanco.—En los ejercicios reglamentarios verificados el Domingo último obtuvieron los puestos de honor los siguientes señores socios:

500—400—300 metros, sobre blanco de 5 anillos, maximum 105:

1.o Eulogio Duarte, 94 puntos;
2.o Luis Lira, 91 puntos; y
3.o Luis de Castro, 84 puntos.

300 metros:

1.o Aquiles Lenlilh, 68 puntos;
2.o Carlos Salinas, 62 puntos; y
3. Germán Lizana, 62 puntos.

200 metros:

1.o Mariano Hewith, con 100 puntos;
2.o Roberto Alfaro, con 89 puntos; y
3.o R. Zagallona, con 85 puntos.

150 metros:

1.o Guillermo Berner, con 68 puntos;
2.o Julio Valenzuela, con 81 puntos; y
3.o Ernesto Contreras, con 74 puntos.

Se pone en conocimiento de los diferentes cuadros de las casas comerciales que por acuerdo del Directorio, se ha postergado el certamen que debía verificarse entre ellos el Domingo 6, hasta el 3 de Noviembre próximo.

CICLISMO

Audax Club Ciclista Italiano.—El Domingo 15 del presente se realizarán las carreras organizadas por este club a beneficio de la Escuela Pedro N. Silva, que sostiene la Sociedad Gremio de Abastos.

Dados los fines que se persiguen la reunión que se proyecta se verá muy concurrida.

Las inscripciones se encuentran abiertas en las casas comerciales Hamel, Tisné, Puente 671, y en el Mercado Central número 59 y 62.

CITACIONES

Esperanto F. C.—Junta general para hoy a las 20.30 en Cochrane 473.

Maestranza Eléctrico Infantil. — Junta general para hoy, a las 20.30 horas (8.30 P. M.) en Brasil 853.

Los Carreras F. C.—Junta general para el Viernes, a las 20 horas en Valparaíso 1176.

Girardi y Cía. F. C.—Junta general para hoy, a las 20 horas, en el local de costumbre.

Morning Star Sporting Club.— Junta general ordinaria para mañana, a las 21 horas (9 P. M.) en Av. Independencia número 306.

Internacional F. C.—Junta general para hoy, a las 19.30 horas (7.30 P. M.) en Pasaje Andacollo 2184.

Zenteno F. C.—Junta general hoy a las 21 horas (9 P. M.) en la secretaría.

Tucapel F. C.—Junta general extraordinaria para hoy, a las 845 en Bascuñán esquina de Alameda.

General Bulnes F. C.—Directorio para hoy, a las 20.30 en casa del señor Valdivieso, Ibáñez 441.

Unión La Paz F. C.—Junta general para hoy a las 20.30 horas (8.30 P. M.) en el local de costumbre.

Liverpool F. C.—Junta general para hoy a las 20 horas (8 P. M.) en el Centro Demócrata Recoleta esquina de Salto.

Miraflores F. C.—Junta general para el Viernes, a las 20.30 horas (8.30 P. M.) en Crédito 460.

Raab Bellet y Cía. F. C.—Junta general para hoy a las 20.30 horas (8.30 P. M.) en el local de costumbre.

CITAN A JUGAR:

Aliado Infantil F. C.—Junta general para hoy, en los salones de "El Mercurio" a las 20.55 horas.

INGENIEROS

ALBERTO LARENAS F.
Ingeniero. Claras 162. Casilla 420.

OFICINA TECNICA
Lorenzo Claro Lastarria. Ingeniero Civil. Morandé 235. Teléfono 1963. Casilla 1491.

ARQUITECTOS

ENRIQUE TORRES
Oficina: Galería Alessandri 3-A. Teléfono 275 Central.

EDUARDO TASSO
Construcciones, transformaciones y reparaciones. Honorarios 8 o|o. Planos, presupuestos.—Agustinas 1260.

GUIA PROFESIONAL

ABOGADOS

ARTURO ALESSANDRI
ARTURO ALESSANDRI RODRIGUEZ
VICTOR ACEVEDO LECAROS
Domicilio y estudio. Delicias 1158. Horas de oficina de 9 a 11 1|2 y de las 16 a las 18.30. Teléf. Ing. 1414. Teléf. Nac. 183.

ERNESTO BARROS JARPA
Gálvez 88. Teléfono 1845.

CARLOS BORDEU ALEMPARTE
Estudio de don Pedro N. Pineda. Blanco 917. Valparaíso.

RAMON BRIONES LUCO
VICTOR CELIS MATURANA
LEON DEPASSIER
Oficina de asuntos judiciales. Morandé 432. Casilla 2853.

J. ENRIQUE COSTA Y JORGE COSTA
Teléfono 1076.—Santo Domingo 1131.

LUIS MALAQUIAS CONCHA S.
Asuntos civiles, criminales: accidentes; apelaciones. Compañía 1065. Casilla 1088.

ALCIBIADES CARRILLO
Morandé 131. Casilla 1214.

CLARO Y Cía.
Luis Claro Solar.—Samuel Claro Lastarria.— Héctor Claro Salas.—Fernando Claro Salas.—Morandé N.o 231. Teléf. 2355.

ALBERTO DURAN B.
Santo Domingo 1145. Casilla 2914.

FERNANDO ERRAZURIZ TAGLE
Estudio: Morandé 434. De 10 a 12.— De 14 a 18.

HERNAN ECHEVERRIA CAZOTTE
Huérfanos 1235. Domicilio: Carrera 173.

JORGE ERRAZURIZ TAGLE
Morandé 434. Casilla 2592.

NICANOR ELGUETA N.
Galería Alessandri 19-A (altos). Teléfono Inglés 586.

DANIEL FELIU.
OSCAR FELIU H.
Merced 557. Teléf. 582. Casilla 3277.

FERNANDO FIGUEROA VIAL
CARLOS VICUÑA FUENTES
Estudio: Catedral 1355. Casilla 3694. Teléfono 930.

MARTIN FIGUEROA ANGUITA
San Antonio 717. Teléfono 1681.

ARTURO FERNANDEZ PRADEL
Morandé 450. Teléfono Inglés 27.

GALVARINO GALLARDO NIETO
Ahumada 168, altos. Teléf. 2343.

JORGE GALLARDO NIETO
Asuntos civiles y criminales.—Morandé 356.—Teléfono 1956.

EDUARDO GREZ PADILLA
Morandé 466. Casilla 1159.

MANUEL GAETE FAGALDE
Notario-abogado. Huérfanos 1242. Casilla 3113. Teléfono Inglés 1355. De 9 a 18.30. Domicilio: Vergara 261.

MANUEL GARCIA FRIAS
Agustinas 1330. Teléfono 2241. Casilla 1949.

OSVALDO HEVIA L.
Morandé 244. Casilla 1831.

ALFREDO MESA CAMPBELL
Morandé 466. Casilla 3446.

CARLOS MIRA B.
Estudio: Bandera 152.—14 a 17.

MANUEL MERINO E.
Arturo Prat 506. Estudio: Huérfanos 1235. Casilla 2407. Teléfono 2077.

LORENZO MONTT
AMBROSIO MONTT WILMS
Compañía 1207.

GUSTAVO KALWASSER DIAZ
Estudio: Huérfanos 1153. Casilla 855.

MANUEL OLIVA
Estudio: Morandé 450. Atiende preferentemente juicios comerciales y criminales.

JULIO PIWONKA J.
Estudio: Huérfanos 1235, de 14 a 16.

ROBERTO DE PETRIS
Morandé 251. Teléf. 363. Cas. 4044, juicios civiles, criminales y de comercio. Asuntos de jurisdicción voluntaria. Alegatos de provincia. Consultas.

RAMON SEGUNDO JIMENEZ
Morandé 450. Piso 2.o, oficina 33. De 10-11 y 15-17.

MOISES POBLETE TRONCOSO
Casilla 375. Compañía 1238.

ARMANDO QUEZADA ACHARAN
PEDRO AGUIRRE CERDA
PEDRO DAZA BRANTES
Casilla 2861. Morandé 432.

CARLOS A. RUIZ B.
Morandé 432.

ALVARO RIVEROS A.
Santo Domingo 1175.

FERNANDO SANDOVAL HURTADO
Especialidad asuntos comerciales. Compañía 1065. Hora: 15 a 16.
x-7206-25-1

ENRIQUE TAGLE MORENO
Estudio: Morandé 426.

HUMBERTO TRUCCO
Oficina Ossandón, Huérfanos 1080.

LEOPOLDO URRUTIA
Banco Hipotecario de Chile, de 11 a 12 Santa Rosa 128, de 14 a 18.

ROBERTO URZUA PUELMA
Agustinas 1972.

BELISARIO VIDELA PRIETO
Morandé 239. Casilla 2779. Teléfono 2315.—9 a 11,—14 a 18.

JORGE VARAS VELASQUEZ
Huérfanos 1350. Estudio de don Miguel A. Varas H.

PEDRO N. PINEDA
PEDRO PINEDA RIOS
JOSE M. RIOS ARIAS
Abogados.—Valparaíso, Blanco 917. Casilla 1163. Teléfono 1288.

MEDICOS

Dr. ARNELLO
Ex-ayudante profesor Navarro. Anestesia general. Cirugía venéreas. Consultas: García Reyes 17, 12 a 14. Hospital San Vicente Paul: 16 a 18.

Dr. LEONIDAS AGUIRRE A.
Especialista enfermedades de niños y afecciones pulmonares. Consultas: 10 a 11 y 13.30 a 15.30. San Francisco 116.

Dr. LUIS AGUILAR
Cirugía, sífilis. Consultas: 13 a 15. San Isidro 229.

Dr. ALFREDO ALCAINO
Garganta, nariz, oído. Especialista Hospital Niños. Dieciocho 257, 14 a 17.

Dr. AMENABAR OSSA
Oculista, 14 años en Europa, 3 años médico-director del Hospital de Ojos condado de Stafford (Inglaterra). Merced 494. De 13.30 a 16.

Dr. ROBERTO AGUIRRE LUCO
Medicina general. Especialmente niños. Santo Domingo 401. De 13.30 a 15.

Dr. RAMON ARAYA ECHEVERRIA
Dolores desesperantes, Insomnio, Alcidez, Delirio, Convulsiones y Parálisis. Catedral 1867.

Dr. ARTURO BARRAZA ARAYA
Vías urinarias, sífilis. Puente 557. De 15 a 18.

Dr. L. BORQUEZ SILVA
Estudio en Europa. Medicina interna, pulmón, corazón, estómago e intestinos. Rayos X. Consultas: 14 a 17 (2 a 5). A. Prat 82. Teléfono 6019. Ausente hasta nuevo aviso.

Dr. BUSTOS
Oculista. Vergara 134. Consultas: 13 a 16. Teléfono 2204.

CARLOS BOLIVAR S.
Medicina general. Alameda 294. Consultas: de 13 a 15.

Dr. BISQUERTT
Vías urinarias, sífilis. Se trasladó a Moneda 859. 15 a 18. Casilla 2563.

Dr. BRAGA CASTILLO
Rayos X. Merced 136. Teléfono 1393. Consultas: de 9 a 10 y de 13 a 16.

Dr. MANUEL BRAVO B.
Clínica interna y enfermedades de niños. Huérfanos 2453. 14 a 16.

Dr. CORBALAN MELGAREJO
Moneda 1711. Medicina interna. Sífilis, (inyecciones venosas con un reciente arsenobenzol).

Dr. CABEZON DIAZ
Enfermedades de niños. Ortopedia y Cirugía. Consultas: 13 a 15. Dieciocho 289.

Dr. CASTRO OLIVEIRA
Garganta, nariz, oído. Estado 62. De 15 a 18.

Dr. CIENFUEGOS
Enfermedades de niños. Consultas: 13 a 15. Serrano 51.

Dr. CAMPOS MENDEZ
Medicina interna. Corazón, Hígado, Sífilis. 10 a 12. Huérfanos 2311. 14 a 17. Bandera 62.

Dr. LEON CHONCHOL
Titulado en París. Medicina general. Piel, venéreas. Consultas: 14 a 17. Santo Domingo 739.

Dr. LEONIDAS CORONA T.
Laboratorio Clínico. Delicias 868 (frente a Estado). Consultas: de 16 a 18. Teléfono 2483.

Dr. J. RAMON CAMPOS
Piel, venéreas, Pulmón, Vías digestivas. Lastarria 321. Consultas: de 13 a 16. Teléfono 2465.

Dr. MANUEL CALVO MACKENNA
Médico del Pensionado de San Vicente. 13 a 15. Compañía 1509. Teléfono Inglés 596.

Dr. ALVARO COVARRUBIAS P.
Cirugía y enfermedades de señoras. Martes, Jueves y Sábado 14 a 16. Riquelme 124.

Dr. W. E. COUTTS
Estudios en Inglaterra. Consultas: de 13 a 17. San Martín 372.

Dr. ENRIQUE DAVILA H.
Medicina interna. Consultas: de 11 a 12. San Ignacio 243.

Dr. CARLOS DOREN M.
Cirugía, enfermedades de señoras. Delicias 176. Consultas: 14 a 16.

Dr. EUGENIO DIAZ LIRA
CIRUGIA DE NIÑOS Y ORTOPEDIA
Agustinas 1270. Teléfono 2285.

Dr. PAULINO DIAZ
Moneda 1963. Teléfono 1178. Consultas: 14 a 16.

Dr. DIAZ VELASCO
Medicina interna. Niños, Sífilis. Consultas: 13 a 16. Vergara 474.

Dr. RICARDO DONOSO
Estudios en Europa.—Medicina interna, especialmente pulmón, corazón.— Agustinas 619.—13.30 a 15.30.

Dr. JOSE DUCCI
Monjitas 877.—De 14 a 17.

Dr. FRANCISCO EDWARDS
Vías urinarias. Consultas: de 14 a 16. Teatinos 14.

Dr. ESPINA
Rayos X. Estudios en Europa. Medicina interna. Consultas: de 13.30 a 16. Delicias 1228 esq. Gálvez. Teléf. 2102.

Dr. JULIO EASTMAN
Catedral 2673. Consultas. de 13.30 a 15.30. Teléfono 2637. Casilla 1571.

Dr. FUENZALIDA BRAVO
Profesor enfermedades niños. Merced 560. Teléfono 1721. 13.30 a 15.30.

Dr. ARTURO FRITZ
Medicina general. Jefe Policlínica. Piel y Sífilis.—15 a 17. Huérfanos 1353.

Dr. FERRADA ALEXANDRE
Piel-Sífilis-urinarias. Se trasladó a Compañía 1470. Casilla 2868. Consultas de 14 a 17.

Dra. MARINA FUENZALIDA
Unicamente señoras y niños.—Consultas: de 13 a 15. San Martín 41.

Dr. ENRIQUE GABLER HERRERA
Medicina general, niños, adultos. Consultas: 10-12. Chacabuco 555.

Dra. JULIA E. GUTIERREZ C.
Partos, señoras, niños.—Delicias 471. Consultas: 13 a 16.

Dra. ANDREA GONZALEZ NOLLE
Señoras y Niños. Huérfanos 1693. Consultas: 13 a 16.

Dr. ERNESTO GREENE O.
Estudios en Europa. Cirugía y ginecología. Consultas: 14 a 16. San Martín 509, esquina Catedral. Teléfono 2860.

Dr. ENRIQUE GONZALEZ H.
Estudios en Europa. Estómago, intestinos, hígado, diabetes, obesidad, reumatismo. De 14 a 16.—Castro 107.

Dr. ARISTIDES GONZALEZ C.
Prof. extraordinario de Obstetricia. Partos, enfermedades señoras. Consultas: 13 a 15. Casilla 1551. Teléfono Inglés 1789. Huérfanos 628.

Dr. LUIS GODOY H.
Cirugía y anestesia general. Consultas: 13 a 15. Delicias 1367. Teléfono 2541.

Dr. GARCIA COLLAO
Ojos, nariz, garganta, oídos. Estudios Europa. 13 a 16. Agustinas 1128.

Dr. GARCIA GUERRERO
Bandera 575. Consultas: 15 a 16. Teléfono N.o 9 (Santa Elena).

Dr. JORGE HERRERA ROGER
Médico Hospital de Niños. Teléfono 2679. Delicias 2008. Consultas: 13 a 15.

Dr. IBARRA LORING
Estudios en Europa. Vías urinarias. Especialmente enfermedades riñon, vejiga, próstata. Consultas: 13 a 16. Nataniel 64.

Dr. ALEJANDRO INFANTE
Enfermedades de Niños. Médico del Hospital de Niños San Luis. Consultas: 13 a 16. Delicias 253.

Dr. ROBERTO JARAMILLO B.
Ejército 707. Teléfono 142. Parque.

Dr. A. KORNER ANWANDTER
Estudios en E. E. U. U. Cirugía, Ortopedia. Consultas: 14 a 17. Santo Domingo 623.

Dr. ANDRES KOENIG
Hidroterapia científica, sistema Kneipp. Claras 549. 14 a 15.30.

Dr. ARMANDO LEON I.
Médico-cirujano. Catedral 1642. Consultas 13 a 15.

Dr. F. LANDA Z.
Médico de ciudad de Santiago. Rosas 1050. Teléfono 1003. Piel, partos. Enfermedades señoras. 13 a 16.

Dr. LEA-PLAZA
Enfermedades del sistema nervioso. Monjitas 303. 13-15.

PROFESOR LUCO
Enfermedades nerviosas y mentales. Se trasladó Merced 336. Consultas: de 13 1|2 a 14 1|2.

Dr. MORAGA FUENZALIDA
Medicina y cirugía de niños. Cochrane 118. Teléfono 2804. 13-15, menos los Martes.

Dr. ITALO MARTINI Z.
Ojos, oídos, nariz y garganta. Delicias 227. Consultas: 14-16.

Dr. JUAN MONTENEGRO
Enfermedades de niños. Compañía 1770. Teléfono 2120. Regresó.

Dr. MONTERO
Profesor de dermatología, sifilografía. Piel, Sífilis, genito urinarias. Prat 309.

Dr. MORALES VILLABLANCA
Prat 356. Consultas: de 14 1|2 a 17 1|2.

CORA MAYERS G.
Médico-Cirujano. Niños y señoras; consultas: de 16 a 18. Compañía 1607.

Dr. MEZA OLVA
Estudios en Europa. Medicina interna. Especialmente pulmón, corazón, riñones, sífilis. Laboratorio clínico. Consultas: 15-16. Dieciocho 268.

PROFESOR MUJICA
Oculista.— Recoleta 868. Consultas: 10 a 12 y 13-14.

Dr. MOUAT S.
Ginecología-Partos. Ex-jefe de Clínica Ginecológica Dr. Korner. Se trasladó a Av. Brasil 25. Consultas: 13-16.

Dr. AURELIO MORALES
Vías urinarias. Sífilis. Lira 21. 17 a 19.

Dr. BASILIO MUÑOZ PAL
Médico-cirujano. Catedral 1588. Consultas: de 15 a 16 horas. 31-j

Dr. AURELIANO OYARZUN
Medicina general. Consultas. 13-15. Santo Domingo 1254.

Dr. OTTO PHILIPPI
Enfermedades de Niños. Santo Domingo 820, esquina San Antonio. Consultas: 13-15. Teléfono 2415.

Dr. F. PUGA BORNE
Delicias 1039. Consultas: de 14-17.

Dr. RICARDO PERALTA G.
Cirugía general, especialmente de niños. Claras 471.

Dr. DAVID PULIDO I.
Enfermedades de Niños. Santo Domingo 1646. Consultas: Independencia 287. 13 1|2 a 16 1|2. Teléfono 2152.

PROFESOR PARDO
Cirugía y enfermedades de señoras. Consultas: de 14-16. Ejército 119.

Dr. PAREDES F.
Medicina. Cirugía. Especialista enfermedades señoras. Amunátegui 33, 14-17.

Dr. PRUNES
Estudios en Europa. Jefe de Clínica. Piel. Sífilis. Venéreas. Merced 490. Casilla 2894.

Dra. ERNESTINA PEREZ
Se trasladó a Compañía 1289, casi esquina de Teatinos. Consultas: de 14-17.

Dr. LUIS QUINTEROS ENCINA
Médico-legista. Cirugía. Partos. 13-15. Alameda 239.

Dr. EDUARDO DE RAMON
Cirugía, enfermedades de señoras. Consultas: 13-15. Maestranza 340.

Dr. FERNANDO ROMERO AGUIRRE
Partos. Enfermedades de Señoras. Cirugía. Catedral 2429.

Dr. JOEL RODRIGUEZ P.
Estudios en Europa. Medicina interna, especialmente estómago, intestinos. Rayos X. Consultas: 14-16. Claras 431.

Dr. HUMBERTO SEPULVEDA V.
Medicina general. Consultas: de 9 a 12 horas. Santa Rosa 336.

Dr. F. RAYO RIQUELME
Cirugía, ginecología, Sífilis. — Lira 268. Lunes, Miércoles, Viernes, 13-15 Martes, Jueves, Sábado, 17-18.

Dr. CARLOS A. SOMMERS
Consultas: 13-15. Agustinas 1876.

Dr. OSVALDO SALAS C.
Catedral 2531. Medicina de adultos y niños. Sífilis. Consultas: 13-16.

Dr. SANTANDER
Medicina interna, estómago, intestinos, rayos X. Laboratorio: Moneda 321.

J. SOHWARZENBERG L.
Enfermedades de niños. Consultas de 13-15, excepto Jueves y Sábado. San Antonio 275. Teléf. Ing. 1344.

Dr. RAMON SILVA LEON
Enfermedades de señoras y partos. Catedral 1611.

Dr. SUAREZ ALVAREZ
Especialmente atenciones de la vista. Agustinas 853. Consultas: 13-15.

Dr. STUARDO
Estudios Europa. Enfermedades niños. Consultas: 13-16. Agustinas 1684.

Dr. TORRES TORRES
Jefe Clínica Prof. Korner. Enfermedades señora, cirugía. Catedral 1240. 15 1|2-17.

Dr. MANUEL A. TORNERO
Piel, Sífilis y venéreas. Maturana 439. Consultas: 13 1|2- 14 1|2-18 20.

Dr. CARLOS UGARTE J.
Medicina interna. Rayos X. Se trasladó. Santo Domingo 518, de 13 1|2 15.

Dr. P VALENZUELA LARRAIN
Cirugía General, Ginecología. Consultas: 13-15, menos los Viernes Catedral 2092.

SIFILIS Y VENEREAS
Dr. Félix Grohnert B. Consultas: 14 a 17. Moneda 1592.

Dr. VARGAS SALCEDO
Cirujano. Consultas: 14-16. Teatinos 354. Teléfono 1060.

Dr. ARTURO VALENZUELA R.
Estudios en Europa. Tratamiento sin drogas. Cultura Física. Medicación natural. Santo Domingo 848. Consultas: 14-16.

Dr. G. E. VIDAL S.
Consultas: 16-18. Delicias 2646.

Dr. VILLALON
Oculista. Enfermedades de la vista. Estudios en Europa. Domicilio y consultorio. Santo Domingo 606. Consultas: 13-15 1|2.

Dr. ZUNIGA C.
Partos. Enfermedades de Señoras. Jefe Clínica Obstetricia. Av. España 472. Consultas: 13-15. Teléfono 111. Parque.

Dr. WAUGH
606|Medicina interna, venéreas, sí-914|filis. Reacción Wassermann. Consultas: 14-16. Catedral núm. 1988.

Dr. WIREN
Oídos, Nariz, Garganta. Claras 471. Consultas: 14-16. Policlínica 8 1|2-11 A. M. Sólo para enfermos escasos recursos.

DENTISTAS

VICTORINO ALONSO
Dentista. Estudios en Philadelphia. Moneda 1164.

LUIS R. BERRIOS MENDEZ
GUILLERMO CARTAGENA
Dentistas. Clínica Dental del Dr. Valenzuela B. Huérfanos 1616. Teléfono 1642.

MAURICIO M. BALTIANSKY
Dentista. Cirugía dental. Enfermedades de la boca.—Arturo Prat 935

Dr. BAHAMONDE INZUNZA
Dentista. Ex-ayudante Clínica Escuela Dental. Extracciones complicadas indoloras. Huérfanos 1353. Regresó.

F. CASTRO C.
Dentista. Ayudante Escuela Dental. Especialidad Puentes. Coronas. Estado 250.

CLODOMIRO CONTRERAS
Ayudante Clínica Operatoria Escuela Dental. Maestranza 340. Consultas: de 13 a 18.

SALVADOR CASTILLO U.
Dentista. Jefe Clínica Prótesis de la Escuela Dental. Moneda 1588.

Dr. GUSTAVO CERDA LOPEZ
Dentista. Consultas: 9 a 11, 14 a 17. Arturo Prat 1548.

J. A. CASTRO OLIVEIRA
R. CASTRO OLIVEIRA
Estado 62.

EDUARDO HOLLSTEIN
Catedral 1787. Consultas: 9 a 12.

FORTUNATO ENCINA F.
Dentista. Trabajos rápidos y eficientes. Agustinas 849.

A. LENG H.
Ayudante operatoria Escuela Dental. Catedral 1275.

MUÑOZ LOBOS Hnos.
Extracciones sin dolor, somnoformo, puentes, honorarios módicos. San Diego 307-448.

PEDRO A. MENDEZ
Estudios en Estados Unidos y Europa. San Antonio 451.

Dra. ELVIRA ROSAS S.
Bandera 76.

J. CAMARGO SANGINES
Dentista. Consultas: 14 a 17. Carmen 32.

Dr. JOSE MARIA SAAVEDRA
Especialidad Ortodoncia. Compañía 1458. Teléfono 1518.

Dr. LUIS PELLISA C.
Especialidad puentes, coronas y planchas. Se trasladó Agustinas 849. Casilla 775.

RAFAEL URQUIETA S.
Dentista. Trabajos rápidos.—Agustinas 853.

Dr. J. UGARTE DONOSO
Compañía 1470.

FELIX VASSI R.
Puentes, coronas, extracciones sin dolor. Ayudante Escuela Dental. Delicias 868.

ALEJANDRO VALENZUELA DIAZ
Compañía 1731. Ayudante. Escuela Dental. Especialidad extracciones somnoformo.

CORREDORES

GUSTAVO A. GANA
202-Bandera-202. Compra-venta de acciones y bonos; contratación de préstamos y conversiones de deudas. Teléfono Inglés 860. Casilla 3456.

H. PETIT BON
736 Huérfanos Teléf. Inglés 1309. Corredor de Comercio. Agente de Burberrys. Londres. J. N. Richardson, Sons & Owden Ltd. Belfast George Nixon C.o—Stockport. Agente de la Compañía Inglesa de Seguros "Union Assurance Society Ltd.".

CARLOS ROMERO A.
170-Bandera 170. Casilla 2878. Acciones y bonos.

LUIS RAMIREZ SANZ y AUGUSTO OVALLE CASTILLO
Bandera 51-55. 2511-Teléfono Inglés 2511.

RAIMUNDO URETA E.
Acciones y Bonos. Agustinas 1085. Teléfono 996. Casilla 1245.

FLORENCIO VILLAMIL Y Cía.
Acciones y Bonos. 1120-Agustinas-1120. 2664-Teléfono Inglés-2664. Casilla 878.

COMISIONISTAS

LUIS AYALA C.
Compra-venta de propiedades. Préstamos Hipotecarios. Comisiones en general. Catedral 1181. Ofic. 4.

MATRONAS

LUZ A. DE BUSCHLOH
Matrona. Asistencia toda hora. Manuel Montt 2555.

RITA COSTA DE SANCHEZ
Matrona. Trasladóse a Huérfanos 2428.

CELIA CASTILLO
Matrona Ginecologista. Clínica Privada. Atiende llamados fuera Santiago.—U. Americana 32.

CLINICA
Ana G. Vargas Barrera.—Partos, enfermedades, señoras. Recibe pensionistas. Cochrane 985.
x-8005-17-j.

CLINICA PRIVADA DE OBSTETRICIA
Señora Reyes. Matrona Ginecologista. Dormitorios higiénicos. Establecimiento montado según últimos adelantos. Atendido por dos cirujanos especialistas. Recibo enfermas todas partes del país. Curaciones internas. Partos indoloros, absoluta seguridad. Precios módicos. Consultas gratis. Esmeralda 636.

JULIA MORENO
Clínica. Pensionistas, Partos indoloros. Curaciones internas. Coquimbo 1179.

MERCEDES ROJAS
San Diego 952. Recibe enfermas cualquier tiempo. Consultas privadas, precios módicos.

CARMELA TORO G.
Recibe pensionistas. Chacabuco 662.

VARIOS

MASAJE
S. N. Hayashi, médico masagista. Estudios en Tokio. Especialmente enfermedades articulares, musculares. Reumatismo, estitiquez, parálisis. Gimnasia médica. Consultas: 2-4. —Claras 490.

MASAJE SUECO
Gimnasia médica, enfermedades articulares, musculares, parálisis, reumatismo, neuralgia, estitiquez, obesidad, mala circulación, etc. Tratamiento científico, desviación espina dorsal. Sólo a señoras y niños.— Hanna Widén, titulada en Estocolmo. Claras 46. Consultas: 13 a 15.

ZURCIDOS INVISIBLES
Especialidad virar trajes caballeros. Condor 1158.

CONSULTORIO FEMENINO DE CULTURA FISICA
Vello.—Extracción segura por señoritas competentes bajo vigilancia médico. Masaje, gimnasia, hidroterapia, electricidad, etc. Trátanse niños mal desarrollados, anemias, estitiquez, reumatismo, obesidad, enfermedades respiratorias, digestivas, defectos pecho, columna vertebral y cara, como cutis seco o grasoso, espinillas, lunares, cicatrices, etc. Masaje de belleza, manual y eléctrico. Santo Domingo 813, entre 21 de Mayo y Santo Domingo.

INSTITUTO DE BELLEZA ELVA S. DE TAGLE
Vello. Tratamiento Bizzarrini, extráelo radicalmente, doy prueba. — Se trasladó Agustinas 1232.

SE NECESITAN
Bras operarias competentes en
tes de fantasia para señoras
GTH & CHAVES Ltd.
3-j

TURF

CLUB HIPICO

Asig[nación] de pesos para las carreras del Domingo próximo

P[remio] [P]alma.— (Vallas).— 3,500 metros.—(Nueve saltos).—Handicap, caballos de 3 años o más. —Inscripción: $ 20.—Premio: $ 2,000 al 1.o

	Kilos		Kilos
Va..	85	Piece d'Or.	64
No..	80	Coloma	63
Bo..	77	Martirio	62
Mu..	72	Almendrito	61
Pl..	72	Custodio	60
W...orth	72	Tenebroso	58
Ca..	68	Canalero	56
Co..	65		

P[remio] [B]lassard.—1,400 metros.—Pa[ra caballo]s de 4 años o más.—Handicap.—Inscripción: $ 25.— Premio: $ 2[,000 a]l 1.a.

	Kilos		Kilos
P..	59	Piragua	48
P..	57	Triaca	48
S..	56	Música	47
P..	54	Copla	46
Ba..	53	Gloire du Chili	45
..	51		
B..	50	Mabille	45
...na	49	Empresa	42

[Premio] Paddock Stakes.— 1,800 metros.—[Para] caballos de 3 años, nacidos en Chile, que no tomen parte en [El Ensayo].—Peso: 52 kilos. Recargo [de 1 kilo] por carrera ganada. Recargo de 3 kilos a los ganadores de premio clásico o reglamentario. Los recargos no excederán de 9 [kilos]. Inscripción: $ 40.— Premio: [$ 3],000 al 1.o. Los caballos que se retiren de El Ensayo el día del vencimiento de la última cuota, tendrán inscripción libre en esta ca[rrera].

	Kilos		Kilos
..	57	Brusiloff	52
..	56	Cecilia	52
..	56	Feudal	52
..	54	Hot Stuff	52
..	54	Petain	52
..	54	Tilsitt	52
...la Ha-		Wagram	52
..	54	Viking	52
..	54	Costa Rica	52

[Premio] El Ensayo.— (Reglamentario) 2,300 metros.— Para reproductores de 3 años, hijos de yeguas [ce]piertas en Chile.—Peso: 56 [kilos]. Inscripción: $ 600, en cuatro cuotas: de $ 150 el Lunes 5 de [...] 1917, de $ 150 el Lunes [...]lio de 1917, de $ 150 el Lunes [...] de Marzo de 1918 y de $ 150 [...] antes de la carrera.—Premio: $ 50,000 al 1.o, 10,000 al 2.o, [...] 3.o y 5,000 al criador del [...]

	Kilos		Kilos
..	56	Solari	56
..	56	Tajamar	56
...amor	56	Tártaro	56
...tés	56	Titanic	56
...mén	56	Trentino	56
...less	56	Wagram	56
..	56	Clavija	54
..	56	España	54
...ano	56	Malmaison	54
...e	56	Wild Lassie	54
...án	56		

Han quedado inscriptos por [lo]s siguientes caballos: Pau, Film, Tamiz, Colón, Romanidal, Sablazo, Solterona, Va[...] Persiana, Cecil, True, Tenebrosa.

[Premio] Hallington Lad.— 1,100 metros.— Para caballos que hayan [ganado] más de $ 10,000.—Handicap.—[Inscrip]ción: $ 25.—Premio: $ 2,500

	Kilos		Kilos
...e	62	Niza	50
...y	60	Guardián	47
..	59	Piragua	44
..	55	Gloire du Chili	40
..	54		
...or	53	Recompensa	40

[Premio] Huechún.— 1,800 metros.— [Para ca]ballos de 4 años o más, con[...] de yeguas.— Handicap.— [Inscripción]: $ 30.— Premio: $ 3,000

	Kilos		Kilos
..	63	Ocampo	47
..	60	Incauto	46
..	59	Almond	44
..	58	Ragusa	43
..	53	Pequén	40
...r.	51	Pizarro II	40

P[remio] .... 1,100 metros.—[Para caballos] de 3 años que no hayan [ganado].—Peso: 54 kilos.— Inscripción: $ 30.—Premio: $ 3,000 al [1.o].

1.a Serie

	Kilos		Kilos
..	54	Fabia	52
..	54	Providence	52
..	54	Juanchera	52
..	54	Foglia	52
..	54	Film	52
..	52	Reine Claude	52
..	52		

Premio. . . . . .—1,100 metros.— Para caballos de 3 años que no hayan ganado.— Peso: 54 kilos.—Inscripción: $ 30.—Premio: $ 3,000 al 1.o.

2.a Serie

	Kilos		Kilos
Majuelo	54	Milly	52
Compiegne	54	Córcega	52
Quelon	54	Mendiga	52
Brusiloff	54	Shy	52
25 de Septiembre	54	Astra	52
		Locura	52
Oregón	52	Tenebrosa	52

HIPODROMO CHILE

Asignación de pesos para las carreras del próximo Domingo

Premio Oyama.—900 metros.— 1.a serie.

	Kilos		Kilos
Homicida	62	Tapicera	52
Cara o Sello	61	Lally	51
Viñita	58	Practicanta	49
Bubónica	57	Bachillera	48
Kirk	56	Pasatiempo	47
Mandita	55	Bruja	46
Girl	54	Pelucón	45
Favia	54	Pérfido	41

Premio Oyama.—900 metros.—2.a serie.

	Kilos		Kilos
Candelilla	60	Nail	50
Calamón	58	Woodbine	49
Burrito	56	Abelardo	49
Monita	54	Silly	46
Viana	54	La Perjura	43
Medina	53	Cabrito	42
Tapón	53	Pyjama	40
Rolandito	52	Filta	40

Premio Omega.—1,400 metros.—1.a serie.

	Kilos		Kilos
Rolanda	58	Jack Tar	53
Pocochay	57	Hiawatha	52
Cuncuna	57	Floreciente	50
		Diávolo	49
Estrella Polar	56	Maura	48
Daring	55	Merchant	47
Regata	54		

Premio Omega.— 1,400 metros.— 2.a serie.

	Kilos		Kilos
Quebrada	58	Septiembre	51
Mountainer	57	Piece d'Or	50
Bow	53	Dineral	49
Año Nuevo	53	Ratisbona	48
		Frasquita	47
Blue and Withe	53	Esopo	46
Intendente	52		

Premio Obscuridad.—1,000 metros.

	Kilos		Kilos
Rústico	63	Hiawatha	50
Retozona	59	Cultura	48
Lorna	58	Colón	46
Estrella	55	Bon Accord	46
Reservista	55	Ivy White	45
Lochinwar	54	Frasquita	42
Pagano	53	Paladín	42
Jerez	52	Brava	40
Dichosa	52	Dublín	40
Punch	50	Sally	40

Premio Orita.— 700 metros.— 1.a serie.

	Kilos		Kilos
Lally	56	Abelardo	50
Sempronius	56	Souflée	48
Calamón	54	Corbeta	48
Rolandito	52	Fredegunda	46
Grano de Oro	52	Spider	46
Viva Chile	50	Negrito	46

Premio Orita.— 700 metros.— 2.a serie.

	Kilos		Kilos
Saca Pica	56	Viana	52
Pasatiempo	56	Sedinan	52
Nail	54	Bruja	52
Agorera	54	Uva Negra	48
Casse tete	52	Copihue	46
Merced	52	Slava	44

LOS TRABAJOS DE AYER

Pista de arena

Baldramina, manejada por un aprendiz, pasó 1,400 metros en 1.34.

—Brik, conducido por N. Medina, movió 800 metros, a voluntad, en 52.

—Cristóbal Colón, dirigido por J. Oregón, y Cambrai, por un aprendiz, cotejaron 1,400 metros, en 1.35, llegando iguales.

—Danzig, manejado por A. Aránguiz, y Tablilla, por un aprendiz, movieron una recta fuerte, llegando iguales.

NOTICIAS DIVERSAS

Sociedad Hípica "Luis Cousiño".— En la junta general celebrada el 26 de Septiembre último, fué elegido el siguiente directorio:

Presidente, don Pedro J. Medina.
Vice-presidente, don C. Lacalle.
Tesorero, don L. A. Figueroa.
Secretario, don José Catenacci G.
Recaudador, don Alberto Cabeza.
Directores: señores A. Huerta, Juan Cavieres, R. Díaz, I. Tapia, y M. Soto.

Este directorio regirá los destinos de la institución, haciéndose cargo de sus puestos el día 8 de Octubre, con una manifestación que se llevará a cabo el mismo día, donde se repartirán diplomas a los socios acreedores a ellos.

Se comisionó al señor secretario para que cobre una cuota extraordinaria de $ 10 a los preparadores y jinetes y de $ 3 a los empleados de corrales, para atender los gastos que orijine dicha manifestación.

Entre otros acuerdos, se tomó el siguiente: Citar a junta general extraordinaria para el Jueves 3 de Octubre, con el objeto de aprobar una indicación que presentará el señor secretario, la cual interesa mucho al gremio hípico de Santiago.

Ragusa.—Ha sido adquirido por el preparador y jockey Daniel Reyes, en la suma de $ 2,000. Será embarcado para el norte.

A Viña del Mar.—Ayer fueron enviados a Viña del Mar, seis potrillos de dos años, pertenecientes al Stud Kangaroo.

Al campo.—Serán enviadas a descansar: Escoria, Eastham, Ferry y una potranca de dos años, hija de St Orodoux. No reaparecerán hasta la próxima temporada de Otoño, en ésta.

Chuncho.—Este pensionista de P. Tonelli, que hace algunos días fué castrado por el veterinario señor Alvaro Blanco, ha comenzado a hacer ejercicios a la marcha.

Santiago Ponce.—Ha sido comprometida la monta de este jockey, para conducir a Campoamor en el reglamentario El Ensayo, a correrse el próximo Domingo.

TRIBUNALES

CORTE SUPREMA

Movimiento habido en 1.o de Octubre de 1918

1.a sala.—Recurso de amparo José Araya, confirmada; 2. Petridis con Alamos, trámite; 3. Martínez con Canessa, confirmada; 4. Compañía Lautaro con Fisco, acuerdo; 5. Orellana con Hernández, id.

Las demás, no vistas.

Alegaron: don Armando Quezada, en la 1.a y los señores Aurelio Valenzuela C. con don Pedro N. Montenegro, en la 4.a

2.a sala.— Contra F. Melville, acuerdo; 2. Valenzuela con Llona, id.; 7. Valente contra Brignola, id.

Las demás, no vistas o suspendidas.

Los señores Moisés Vargas con don Santiago Lazo alegaron en la 2.a

Falladas de acuerdo: Contra Eduardo Alvarez, c. fondo, sin lugar, redactor señor Foster R.

Ansaldo con Bianchi, c. fondo, sin lugar, redactor señor Foster R.

M. Silva contra A. Mora, c. fondo, ha lugar, redactor señor Salas.

Sucesión Bunster con D. Rivera, c. forma, sin lugar, redactor señor Foster R.

CORTE DE APELACIONES

1.a sala.—1. Muerte de Cáceres, fallada; 2. Contra Rojas, fallada; 3. Aguilar y Letelier y otro, trámite; 4. Contra Ortiz, fallada; 6. Contra Díaz, fallada; 7. Contra Pérez, fallada; 9. Promotor Fiscal de Santa Cruz contra juez subdelegación de Quinahue, fallada; 10. Contra Polgatti, fallada; 12. Contra Cáceres y otro, fallada; 13. Méndez con Briones, fallada; 14. Bozzala con Gutiérrez, fallada; 15. Contra Oteiza y otros, fallada; 16. Contra González y otros, fallada; 17. Sumario inasistencia mayores contribuyentes de Rengo, sallada; 19. Contra Díaz y otros, fallada; 20. Sonmastre con Bustos, fallada; 23. Olivos con Castro y otro, fallada.

Fallada de acuerdo: Valdés Ferrera y Cía. con Kolke, revocada.

Alegaron: en la 13.a, don Eduardo Varas con Romelio Mardones S.; en la 20, don Enrique Gallo, confirmando.

2.a sala.—1. Contienda de competencia entre el 2.o y 3er. juzgado civil de Santiago sobre nombramiento de Martillero Público. Fallada al 3er. Juzgado.

No vistas las demás.

3.a sala.—1. Villalón con Ugarte, pendiente.

4.a sala.—1. Sumario por muerte de un desconocido, fallada; 2. Sumario por suicidio de Ester Reyes, fallada; 3. Sumario por incendio en propiedad de Ambrosio Vásquez, fallada.

4, 5, 6, 7, 8, 9, 10, 11 y 12 falladas.

No vistas las demás.

SECRETARIA FABRES

Ingreso civil

Fraga Tránsito con Férrer Rafael, 4.o juzgado; López Eduardo con Farías Custodio, de Curicó.

Ingreso criminal

Antonio Vergara, hurto, 3er. Juzgado; Carlos Garrido y otro, robo, 3er. juzgado.

SECRETARIA ALCALDE

Ingreso criminal

Contra Froilán Labarca, estafa; Hurto de metales a don Juan N. Dávila; Contra Froilán Carrasco C.; Contra Margarita Ramírez; Contra María Fuentes; Contra Luis Gayán; Contra María Alcaíno.

Ingreso civil

Federico Huber con Jorge Rojas M.; Aurelio Serrano R. con Empresa Tracción Eléctrica; Manuel Matus con Rafael Simó; Damián Pacheco y Rosario Zúñiga, su sucesión, nombramiento de partidor; Ernesto Rojas con Francisco Meza.

LISTA PARA MINISTROS

He aquí la nómina formada para proveer el cargo en propiedad de Ministro de la Corte de Apelaciones de Santiago vacante por jubilación de don José Salinas L., que lo servía:

Señores Anguita Ricardo, Barra Franklin de la, Fuente Antonio M. de la, Hevia Horacio, Lira P. Gabriel, Monreal Ricardo, Santapau Francisco, Sepúlveda Gustavo, Smith S. Alberdi, Urzúa Felipe S.

Un premio a su buen gusto
$ 20,000,00
UN AUTOMOVIL DODGE
¿ - ?
Si Ud. tiene el paladar delicado y prefiere los esquisitos vinos:
Tarapacá ex-Zavala
odos los demás.
ente general: FERNANDO ORREGO & Co.
COMPAÑIA 1301
Vendedores a precio de Vi
telli Castagneto -:- Gath & Chaves -:- Emporio Delicias
y todos los buenos almacenes de Santiago.

Globéol
y la Anemia

Convalecencia
Neurastenia
Insomnios
Agotamiento nervioso
Remineraliza los tejidos. Alimento el músculo y el nervio.
Tonico vivificante aumenta la fuerza de vivir.
Comunicación a la Academia de Medicina de Paris el 7 Junio 1910.
Establecimientos Chatelain, 2, rue Valenciennes, Paris. Concesionario para Chile: A. Ferraris, Teatinos 70, Santiago
Arrebatada a la anemia por el GLOBÉOL
« Extracto total del suero y de los glóbulos de la sangre, el *Globéol* es incontestablemente el más activo de los productos, de todos los preparados orgánicos o minerales ponderados como reparadores de la sangre. Es al mismo tiempo el mejor de los tónicos nerviosos conocidos, lo que le permite devolver rápidamente la facultad de dormir a aquellos que la perdieron a consecuencia de agotamiento nervioso. »
Dr. DELSAUX,
Médico sanitario marítimo.

Gyraldose
Para la higiene íntima de la Mujer

Preparada en los Laboratorios del URODONAL y presentando las mismas garantías científicas
OPINION MEDICA: « En resúmen, nuestras conclusiones, basadas en numerosas observaciones hechas con *Gyraldose*, condúcennos á aconsejar siempre su empleo en las numerosas afecciones de la mujer, especialmente en la leucorrea, prurito vulvar, uretritis, metritis, salpingitis y todas veces que el médico quiere hacer la antisepsia de las partes vaginales y modificarles los flujos, acordandose de la conocida sentencia: « *La salud de la mujer depende de su higiene íntima.* »
Toda mujer que la usa de mañana y al acostarse conserva un bienestar perfecto y se asegura contra las molestias que pueden turbarla.
Dr. ENRIQUE RAJAT,
Docteur en Ciencias de la Universidad de Lion, Jefe del Laboratorio de los Hospicios Civiles, Director de la Junta Municipal de Higiene de Vichy.
Establecimientos Chatelain, 2, rue Valenciennes, Paris.
Concesionario para Chile: Am. Ferraris, Teatinos 70, Santiago

Informaciones Comerciales, Industriales y Agrícolas

SANTIAGO OCTUBRE 30

CAMBIO

El Banco de Chile ha fijado ayer los siguientes cambios:

d/v	Londres	Paris
90	16 15/32 — 1 £ $ 15.51.52	1,67 1/2 — 1 fr. $ 0.59.77
3	16 9/32 — 1 £ $ 15.70.55	1.65 1/2 — 1 fr. $ 0.60.52

N. York—1 dólar $ 3,29

1 Nac. Arg. $ 1,48 3/4

d/v	Italia	España
90	1,93 1/4	1.31 1/2
3	1,91	1.30

El Banco Español de Chile fijó ayer los siguientes cambios sobre las plazas que se indican:

Plazas	90 d v	v
Londres	16 7/16	15 1/4
Paris	167 1/4	165 1/4
Madrid	130 1/4	1,29
New York		3,30 3/4

Una peseta al cambio de 130 1/4 vale $ 0.76,77 y al cambio de 129 vale $ 0.77,51

LO QUE VALE EL PESO ORO DE 18 PENIQUES

Al cambio bancario de 15 15/32 el peso oro de 18 d. vale $ 1.16.36 moneda corriente.

Como el recargo comercial es de 45.80 por ciento, hay una diferencia con su valor efectivo de 29.44 por ciento.

EL CAMBIO COMERCIAL

Sufrió en el curso del día numerosas fluctuaciones, quedando a última hora a 15 5/16.

REVISTA BURSATIL

Acciones de Banco, Sociedades Mineras, Salitreras, Ganaderas y Agrícolas, Petrolíferas, Industriales, Compañías de Seguros, Bonos, Valor de Metales, Ferias, Mataderos, etc.

SITUACION GENERAL DEL MERCADO

Se notó cierto aumento en las operaciones de acciones y se mantuvo la actividad en las ventas de bonos.

Tendencia

Al abrir el mercado se notó franca reacción en los diversos valores manteniéndose esta situación de firmeza hasta la segunda rueda. A última hora desmejoró mucho la plaza y se afectaron de preferencia los títulos de especulación.

Acciones que bajaron

Bancos.—Chile de 204 a 203 1/2, Garantizador de 15 a 10, Francés de 50 a 49.

Ganaderas.—Fuego de 76 1/2 a 76.

Mineras.—Llallagua de 290 1/2 a 279 1/2, Curanilahue de 179 1/2 a 178 1/2, Vacas de 6 5/8 a 6 1/2.

Salitreras.—Antofagasta de 135 1/2 a 133.

TRANSACCIONES, OFERTAS Y DEMANDAS

Bancos

Bancos. — Chile. Vendieron 328 a 204 y 12 a 203 1/2, quedaron ofertas de venta a 203 3/4.

Nacional.—Se vendieron 18 a 49 1/2, quedando demanda a 49 y vendedor a 50.

Español.—Ofrecieron vender 20 a 151 y propusiron comprar 100 a 150.

Santiago.—Se vendieron en varios lotes 108 acciones a 133 1/2.

Hipotecario. — Solicitaron comprar 10 a 502.

Garantizador.—Después de venderse 110 a 12, quedó oferta de venta a 10 y comprador a 8.

Francés.—Colocaron 120 a 49, y quedó oferta de venta a 49 1/2.

Italiano.—Se colocaron 400 a 5, quedando pedidos así.

Sociedades Mineras

Llallagua. — Después de venderse 100 a 283, hubo compradores así.

Gatico.—Pidieron a 17 3/4.

Vacas.—Propuesta de venta por 200 a 6 1/2.

Colquirí. — Ofrecieron vender 200 a 4.

Oruro.—Vendedores a 19 1/2.

Pintados.—Solicitaron comprar hasta 500 a 4.

Máfil.—Hubo interesado en vender a 105.

San José Oruro.—Oferta de venta de 500 a 2 1/2.

Monte Blanco.—Se registraron operaciones en Valparaíso a 3.

Domeyko.—Pidieron 500 a 5 3/4 y ofrecieron vender a 6.

Sociedades Salitreras

Antofagasta. — Hubo interés por comprar a 136 y vendedor a 137.

Loa.—Pidieron 100 a 38.

Boquete.—Ventas en Valparaíso a 55.

Sociedades Ganaderas

Fuego. — Propusieron comprar a 75 1/2.

Sociedades Industriales

Gas.—Se vendieron 6 a 108 1/2, 27 a 108 3/4 y 15 a 109.

Austral.—Hubo una operación de 200 a 1.

Laboratorio Chile.—Pidieron 20 a 92 y ofrecieron vender a 95.

Electricidad Industrial.—Hubo comprador por 100 acciones a 100.

Tattersall.—Ventas de 171 a 135 y comprador así.

Viña.—Hubo pedidos a 109.

Tabacos.—Solicitaron comprar 20 a 58.

San Bernardo.—Colocaron 20 a 110, quedando pedidos a 108.

Melón.—Pidieron 50 a 79.

Malvoa.— Propusieron comprar a 15 3/4 y ofrecieron vender 100 y 85 a 16.

Vidrios.—Hubo interés por comprar a 200.

Sociedades diversas

Club Hípico.—Comprador de 1 acción en 6,500.

Compañías de Seguros

La Alemana.—Pidieron 50 acciones a 223.

Bonos

Caja 8o/o-1o/o.—Vendieron 4,500 a 102 1/4, 4,000 a 102 1/8, 10,000 a 102, 10,700 a 101 7/8, 63,000 a 101 3/4.

Caja 8o/o-2o/o.—Vendieron 8,500 a 101 1/2.

Caja 7o/o-1o/o.—Hubo operaciones por 71,500 a 97 1/2 y 1,000 a 97 5/8.

Caja 7o/o.—Solicitaron comprar a 97 1/2.

Caja 6o/o-1o/o.—Oferta de venta por 5,000 a 92 1/2.

Hipotecario 8o/o-1o/o.—Se vendieron 27,000 a 99 7/8, 61,000 a 99 3/4.

Hipotecario 8o/o. — Se anotó una operación de 1,000 a 100.

Hipotecario 7o/o.—Hubo pedidos a 96.

Garantizador 8o/o.—Vendieron 72 mil a 76 3/4 año 1910 al 1913, 5,000 a 76 1/2 y 4,000 a 76 1/4.

Garantizador 7o/o.—Colocaron 100 a 78.

Municipalidad. Privilegiados de Marzo.—Hubo vendedor por 1,000 a 95 1/2.

Municipalidad. Privilegiados de Diciembre.—Vendieron 3,000 a 17 3/4 y 2,500 a 98.

BOLSA DE CORREDORES DE VALPARAISO

Primera rueda

Telegrama oficial de la Bolsa de Corredores de Valparaíso, recibido hoy en esta Bolsa de Comercio, a las 11.40:

Oro

Vendedores, a 46.80. Compradores, a 46.70.

Letras

Vendedores, a 15 1/2. Compradores, a 15 17/32.

Cotización de metales

Cablegrama de Londres sobre el precio de los siguinetes metales recibido hoy en esta Boiza de Comercio, a las 12.20:

Estaño, £ 337 al contado; £ 338 a plazo.

Segunda rueda

Telegrama oficial de la Bolsa de Corredores de Valparaíso recibido hoy en esta Bolsa de Comercio a las 15 horas (3.15 P. M.)

4000 Caja 7o/o, 97 1/4.
150 Monte Blanco, 3.
6 Lota y Coronel, 780.
100 Boquete, 55.
3000 Caja 7o/o, 102.
100 Boquete, 55.

Oro

Vendedores, a 46. Compradores, a 45.80.

Letras

Vendedores, a 15 1/2. Compradores, a 15 17/32.

ACCIONES Y BONOS

COTIZACIONES DE ULTIMA HORA

ACCIONES DE BANCOS

	Valor pagado	Precio actual
Banco de Chile	$ 100	$ 203½
Banco Español de Chile	100	151
Banco Nacional	20	50
Banco Santiago	100	133½
Banco Popular	100	120
Banco Unión Comercial	20	8½
Bco. Hipot. de Chile	200	552
Banco Chileno Garantizador de Valores	100	10
Banco Francés		49
Banco Italiano	20	5
Banco Curicó		128
SOCIEDADES GANADERAS		
Tierra del Fuego	£ 1	76
Chile Argentina	1	9
Nubley Rupanco	$ 20	40
Gente Grande	£ 1	75
Laguna Blanca	1	80
Agrícola de Vallenar	$ 20	
Aysen	£ 1	62½
SOCIEDADES MINERAS		
Llallagua	£ 1	279½
Oploca	1	95
Totoral	$ 10	8
Oruro	£ 1	17¾
Gatico	$ 20	18½
Curanilahue	100	178½
Lota y Coronel	£ 10	725
Monte Blanco	1	3
Colquirí	$ 5	4
S. José de Oruro serie A.	£ 1	2½
S. José de Oruro serie B.	1	1
Caylloma	sh 5	6
Las Vacas	$ 50	6½
Pintados	38	4½
Victoria de Lebu	10	8¾
San Bartolo	30	12
Antequera	£ 1	1.40
Poderosa de Collahuasi	5	30
Carbonífera Máfil	$ 50	105
Disputada	$ 25	10½
Domeyko	$ 5	6
SOCIEDADES SALITRERAS		
Antofagasta	$ 25	133
Loa	£ 5	38
El Boquete	5	55
Agua Santa	5	150
Lastenia	1	24
La Unión	$ 20	6
Castilla	20	10
Perseverancia	20	15
SOCIEDADES INDUSTRIALES		
Cños. de Gas de Santiago	$ 20	109
Gas de Valparaíso	50	91
Soc. Austral de Maderas	£ 1	1
Laboratorio Chile	$ 25	93
Electricidad Industrial	50	100
Ref. Az. de V. del Mar	£ 1	109
Azucarera de Penco	1	147
Gas Acetileno	$ 50	10
Fábrica de Tejidos	100	245
Maderas Malvoa	20	15¾
Chilena de Tabacos	20	58½
Cervecerías Unidas	100	315
Buques y Maderas	50	43½
Molinera el Globo	100	77
Cemento el Melón	£ 1	79
Fábricas Unidas Catres	$ 100	75
Transportes Unidos		15
Mercado de la Vega	100	110
Manufacturera de Tejidos		85
Feria Izquierdo	100	80
American Shoe Factory	100	120
COMPAÑIAS DE SEGUROS		
La Germania	$ 25	36
La Nacional	25	600
La América	25	62
La Americana	100	232
La Comercial	50	170
La Española	10	200
La Unión Chilena	50	575
La Italia	150	220
La Internacional	25	143
La Central	25	35
La Francesa	55	130
La Nueva España	70	106
La Alemana	75	225
La Chilena Consolidada	25	62
La Alianza Chilena	25	34
La Franco Chilena	20	38
La Santiago	50	255
La Mapocho	50	240
La Araucania	25	35
La Iberia	62½	66
La Unión Nacional	60	60½
La Industrial	25	30
SOCIEDADES PETROLIFERAS		
Petróleos del Pacífico	10	0.70
Sud-Americ. de Petróleos	2	0.20
Pacífico Liberadas		2
Patagonia Consolidada		0.60
SOCIEDADES DIVERSAS		
Bolsa de Comercio	1,200	62,000
Club Hípico	500	7,800
Hipódromo Chile	500	1000
C. S. A. de Vapores	25	225
F. C. E. San Bernardo	100	108
Telégrafo Comercial	25	41
Telégrafo Nacional	20	10
Fattersall	100	135

BONOS

Caja 6-1 (30 ab. y 31 oct.)	92 1/2
Caja 6-2 (30 ab. y 31 oct.)	98
Caja 7-1 (30 en. y 31 dic.)	97 5/8
Caja 7-2 (30 ju. y 31 dic.)	97 5/8
Caja 8-1 (30 ju. y 31 dic.)	101 3/4
Caja 8-2 (30 ju. y 31 dic.)	101 1/2
Garant. 6 (30 ju. y 31 dic.)	75 7/8
Garant. 7 (30 ju. y 31 dic.)	77
Garant. 7 (30 ju. y 31 dic.)	76 1/4
Hip. 7-3 (31 ma. 30 sept.)	96
Hip. 8-2 (31 ma. 30 sept.)	100
Hip. 8-2 (31 ma. 30 sept.)	99 3/4
Hip. V. 8-1 (30 ju. y 31 dic.)	91 1/4
Municipalid. 8. (Privileg. ab.)	94
Municipalid. (Privileg.)	94
Caja libras, 5o/o	98 1/4
Municipalid. (Privileg.)	97 3/4

COTIZACIONES DEL ESTAÑO

Quedaron sin modificación, es decir, a £ 337 al contado y £ 338 a plazo.

SALITRE, COBRE, PLATA, CARBON

Según la revista número 1,207 de los señores Jackson y Cía., de 26 de Septiembre de 1918:

Las exportaciones de salitre durante la primera quincena del mes de Septiembre han sido de 1,963,400 quintales, poco más de la mitad de la exportación en el mismo período del año pasado. Las cotizaciones por el salitre ordinario y refinado se mantienen a 13 s. y 13 s. 6 d., respectivamente, o sean los precios de la venta de los 15,000,000.

En el mercado mundial los precios del cobre no han cambiado, aunque el metal es ahora más escaso que antes para los consumidores que no son contratistas para los gobiernos. Los precios de aquí son de $ 136.87, $ 63.36 y $ 7,255 por cobre en barras, ejes del 50 por ciento y minerales del 10 por ciento, respectivamente, 100 kilos al cambio de 16.9.1/2. La exportación de cobre hasta 15.9.18 fué de 58,706 toneladas.

La plata, siempre a 49 1/2 en Londres, se cotiza en Nueva York a 101 1/2. El marco vale en esta costa $ 21.52 y el kilógramo fino f. o. b. $ 93.56 al cambio de 16 9/16 d.

No se han hecho ventas de carbón del extranjero; los salitreros esperan comprar en las condiciones del contrato de salitre hecho con el Comité Aliado. El americano del Este se cotiza entre 112 s. 6 d. y 115 s. la tonelada, el de la costa occidental entre 90 a 100 s.

El carbón chileno se paga a precios que fluctúan entre 110 125 s.

DIVIDENDOS

La Sociedad Industrial del Aysen repartirá desde mañana Martes 1/10 el noveno dividendo de 2 s. por acción, pagadera a razón de $ 1.45 moneda corriente por acción.

La Compañía de Diques, reparte desde el 2 de Octubre un dividendo provisorio de $ 4 por acción en su oficina Avenida Errázuriz 352.

Desde el 2 de Octubre la compañía Salitrera El Loa, pagará por conducto del Banco A. Edwards y Cía., en Valparaíso y Santiago un dividendo de 5 por ciento o sea 1 s. por acción.

La Compañía Cervecerías Unidas pagará desde el Jueves 3 de Octubre un dividendo provisorio de $ 10 por acción por intermedio del Banco de A. Edwards y Cía., en Valparaíso y Santiago y en la Fábrica de Andwandter.

Desde el Viernes 4 de Octubre la Socviedad Fábrica de Cemento El Melón, repartirá un dividendo provisorio de 3 s. por acción por conducto del Banco Anglo Sud-Americano en Valparaíso y Santiago al tipo de cambio de la venta de las letras. Los accionistas que deseen recibirlo en letras deben avisar antes del día Miércoles 2.

Desde el 10 de Octubre próximo, la Compañía de Salitres de Antofagasta pagará por conducto del Banco de Chile en Valparaíso y Santiago, un dividendo de $ 5 por acción.

BOLSA DE PRODUCTOS SANTIAGO

Operaciones efectuadas en la rueda de hoy

Todos los precios son por quintal métrico, con saco, salvo estipulación contraria.

Ofertas y demandas

Trigo candeal.— Se ofreció vender candeal fino a $ 25.50 en Santiago.

Cebada.— Vendedor de cervecera a $ 16 en Santiagoo

Frejoles.— Se ofrecieron comprar:

Caballeros, a $ 40, Teno al norte y a $ 42.50 en Valparaíso.

Burritos a 35.50 en Santiago.

Bayos chicos a $ 33 en Valparaíso.

Papas.—Comprador de papas amarillas a $ 18.

Harina— Vendedor eharina Cunaco a $ 2250 en carro Santiago.

Transacciones registradas

Trigo blanco.— 1,500 sacos de trigo blanco del centro a $ 32.50 sin saco en Providencia (Fijación de ayer).

Trigo candeal.—226 sacos de trigo canedal s/g. muestra a $ 24 en Mapocho.

Cebada.—350 sacos de cebada del país a $ 14.50 en Colchagua.

Transacciones en rueda

Frejoles.—100 sacos de caballeros a $ 40 en Alameda.

300 sacos de bayos chicos a $ 33 en Valparaíso.

Trigo blanco del centro

Precio oficial $ 32.50 los cien kilos sin saco en Providencia.

Santiago, 1o de Octubre de 1918.

SL SECRETARIO.

SOCIEDAD ANONIMA FERIA IZQUIERDO

Precios corrientes de la Feria de Animales del Martes 1.o de Octubre de 1918.—Avenida Beauchef N.o 987.

Terneros de pie, gordos, de $ 52 a 90.
Terneros de 1 año, de $ 100 a 130.
Vaquillas, de 1 1/2 años de $ 140 a 170.
Vaquillas de2 años, de$ 1760 a 200.
Novillos de 1 1/2 años, de $ 160 a 190.
Novillos de 2 años, de $ 180 a 220.
Vaquillas de 3 años, de $ 180 a 250.
Novillos de 3 años, de $ 2000 a 280.
Novillos a media gordura, de $ 270 a 320.
Novillos gordos, de $ 320 a 350.
Novillos gordos, de $ 340 a 380.
Vacas flacas, de $ 150 a 170.
Vacas a medi gordura, de $ 220 a 270.
Vacas gordas, de $ 320 a 360.
Vacas mestizas, gordas, de $ 380 a 420.
Vacas paridas, flacas, de $ 220 a 240.
Vacas paridas a media gordura, de $ 280 a 200.
Vacas paridas, a media gordura, de $ 280 a 320.
Vacas paridas mestizas, de $ 280 a 350.
Torunos a media gordura, de $ 280 a 350.
Torunos gordos, de $ 360 a 400.
Bueyes flacos, de $ 180 a 220.
Bueyes a media gordura, de $380 a 400.
Bueyes gordos, de $ 480 a 540.
Bueyes de trabajo, de $ 350 a 380.
Yeguas, de $ 40 a 180.
Caballos, de $ 45 a 330.
Vacas al peso de $ 0.78 a 0.85.
Novillos al peso, de $ 075 a 0.84.
Bueyes al peso, de $ 0. 78 a 0.85.

MATADERO PUBLICO

Octubre 2 de 1918

Encierra para hoy:

	Vacunos	Ovejunos	Cerdos
Entrados. En vara...	269 / 40	569	179
Suma... Retirados vivos...	309	569	179
Total beneficiados	309	569	179
Cabros		Terneros 57	

Octubre 1 o de 1918

Precios de las carnes de ayer:

			kilo
Carne buey	1.a clase	$ 1.35 a	1.37
Id.	2.a "	1.28	1.33
Id.	3.a "	.90	1.25
Carne novillo	1.a clase	1.32	1.34
Id	2.a "	1.25	1.30
Id	3.a "	.90	1.20
Carne vaca	1.a clase	1.35	1.38
Id.	2.a "	1.30	1.35
Id.	3.a "	.90	1.25
Carne cordero	1.a clase	1.50	1.60
Id	2.a "	1.20	1.40
Id	3.a "	.80	1.10
Carne oveja	1.a clase		1.30
Id	2.a	1.00	1.20
Id	3.a "	.60	.90
Carne cerdo	1.a clase		1.20
Id.	2.a "	1.10	1.15
Id.	3.a "	.95	1.05
Grasa en rama		.90	1.10
Sebo de ovejuno		.70	
Cuero de vacuno, macho			1.10
Id.	hembra		1.25
Id.	ovejuno	.30	.60

Ismael Errázuriz O.
Corredor de la Bolsa de Comercio
Se encarga de la compraventa de acciones, bonos, etc., y préstamos hipotecarios.
CALLE CLUB DE LA UNION 1065 (Edificio de la Bolsa)

Cortador
para trajes sastre de señoras, muy competente, necesita casa importante
Referencias:
CASILLA 43-D, SANTIAGO
3-j

EL DEPARTAMENTO DE AVISOS
TELEFONO 3118
Atiende de 9 de la mañana a 10 de la noche.

• AVISOS ECONOMICOS •

Descuentos: De 5 a 10 publicaciones seguidas, 5% — De 11 a 20, 10% — De 21 a 30, 15%

TARIFA
AVISOS ECONOMICOS
Cada palabra (mínimum 6 palabras por aviso). $ 0.05

SOCIABILIDAD OBRERA

Sociedad S. M. "Juan Miguel Dávila Baeza".—Muy animada y brillante resultó la matinée dada por esta sociedad en honor de los socios fundadores y activos, con motivo de la repartición de diplomas.

El espacioso salón-teatro que la Sociedad Artesanos "La Unión" posee en la calle Riquelme, se vió muy concurrido por la asistencia de la mayoría de los socios y sus familias.

La parte literario-musical, a cargo del señor Germán Carrasco, y el Chaplin chileno infantil fueron muy del agrado del público, viéndose obligados al bis en varios de sus números.

Las imitaciones de tipos populares y el tren en marcha valieron al señor Carrasco nutridos aplausos y el pequeño Chaplin, en sus parodias al gran cómocio estuvo muy feliz, siendo también muy aplaudido por la concurrencia.

A continuación de este acto, se dió principio al baile social, en el que reinó mucho entusiasmo y alegría, prolongándose éste hasta después de las 21 horas, momento en que se retiraba la concurrencia muy complacida de la hermosa fiesta, que ha dejado muy buenos recuerdos entre los asistentes.

Centro Obrero Chile Argentina.— Unión Americana. 55.—Este Centro acordó dar clases todos los días Miércoles, de 21 a 24 horas (9 a 12 P. M.)

La primera clase se efectuará hoy con la enseñanza de fox trot.

Al mismo tiempo se darán los números de la rifa de un objeto de arte obsequiado por el señor José Kramarenco.

Federación de Obreros de Imprenta.—Hoy, a las 20.30 (8.30 P. M.) deben reunirse: el directorio, la comisión de fiesta y los delegados de talleres.

Los delegados deben traer a esta sesión los datos solicitados en los formularios; el retraso de estos antecedentes perjudica nuestra causa.

Local: Eleuterio Ramírez 1857.

Centro de Arte Teatral.—Este Centro, en asamblea verificada el 29 de Septiembre, eligió el siguiente directorio: Presidente, señor Carlos Lafferte; secretario, José Basile; tesorero, señorita María Galdames.

Este directorio durará 6 meses a contar de esta fecha.

Sociedad Comerciantes del Mercado Central.—Gran entusiasmo ha despertado entre los asociados la importante velada que esta institución llevará a cabo el Domingo 13 del corriente y que se está preparando desde tiempo atrás.

Las entradas se expenden en Andrés Bello 918.

—Cítase a junta general para hoy Miércoles, a las 18 horas (6 P. M.)

Centro de alumnos y ex-alumnos de la escuela nocturna "Fermín Vivaceta".—Se cita a sesión a todos los socios para el Jueves, donde se les entregará el carnet provisional al señor Agapito Pinto se le necesita en la secretaría para el Miércoles y a la comisión de fiestas.

Federación Obrera de Chile.—Junta Ejecutiva.—Por acuerdo de la última sesión, se citan a los delegados en comisión para estudiar los reglamentos internos de esta institución organizada al través del país, a los señores Manuel F. Galaz, Enrique Bravo, Juan B. González, Carlos A. Martínez, Víctor M. Gutiérrez, Enrique Díaz Vera, Prudencio Mena y Pedro Tobar.

Esta reunión se llevará a efecto hoy Miércoles, a las 20 horas (8 P. M.), en el salón social.

Sociedad de Adelanto Local y Socorros Mutuos Población El Carmen.—Presidida por el señor Rodolfo Millán celebró el Domingo 29 sesión de junta general esta institución.

Acordó:

Aceptar la excusa por su inasistencia, presentada por el tesorero señor Liberona.

Eximir del pago de la cuota de incorporación a la Sociedad a los consumidores de agua potable del servicio social.

Felicitar al nuevo comisario de la policía de aseo de la 7.a Comuna, señor Ernesto Muat, funcionario a quien el Sector Santa Elena le debe muchos de sus progresos y comodidades.

Denunciar ante el mismo señor Comisario a todos los dueños de animales que, con grave perjuicio de la salubridad pública, botan a las acequias el guano y demás inmundicias de sus pesebreras.

Comisionar a los señores Pedro A. Ossa, Manuel Vásquez Farías y Antonio Chacón, a fin de que hagan presente al señor 2.o Alcalde Municipal varias necesidades urgentes que tiene la población.

Agradecer al señor Subcomisario don Abraham Carreño Rojas las diversas atenciones con que trata de servir al vecindario, apesar del escaso personal de la tropa a su cargo.

Efectuar una velada de beneficio, destinada a la compra de un estandarte social.

Activar la compra de un bien raíz y la publicación del periódico "La Comuna Nueva", defensor de los intereses del barrio.

Eligió el siguiente directorio:

Presidente, señor Rodolfo Millán; 1er. vice, señor Manuel Vásquez Farías; 2.o vice, señor Rafael Sepúlveda; tesorero, señor Carlos Liberona; subtesorero, señor Pedro Cárdenas; Secretarios, señores Efraín Quiroz y Eugenio Silva; bibliotecario, señor Manuel Aníbal Gagos; archivero-estadístico, señora Mercedes Cordero de A.; directores, señores Antonio Chacón, Florencio Jorquera, Juan de Dios Ortiz, Horacio González, Manuel Jiménez, señora María S. v. de Henríquez.

Comisión de contabilidad, señores Joaquín Aguilera Rubio, Alberto Carrión y Arturo Latorre.

Unión de Carpinteros y Ramos Similares en Resistencia. —Por acuerdo de la comisión de fiesta y sancionado por la última asamblea se llevará a cabo para el 11 de Noviembre próximo una velada y la rifa que no se pudo efectuar el 22 del pasado.

Sindicato de Chauffeurs de Chile. —Se avisa a los socios de esta institución, que el salón social se trasladó a Dieciocho 40.

De orden del presidente, cito al directorio para el 3 del presente, a la hora de costumbre.

CITACIONES

Congreso Social Obrero.—Cítase a junta general de delegados para hoy Miércoles 2 del presente, a las 21.30 (9.30 P. M.) Local de costumbre.

Centro de alumnos y ex-alumnos de la Escuela Nocturna E. Vilches.—Se cita para hoy, a junta general, a fin de dar cuenta del paseo a Villaseca y para tratar de la velada literaria musical.

Socorros Mutuos Hojalateros y Gásfiters.—Cítase a junta general extraordinaria para mañana Jueves, a las 20.30, con el objeto de elegir un director y pro-secretario y conocer un proyecto del señor presidente sobre compra de casa.

Academia Coreográfica "Estrella del Mar".—Se cita para hoy, a las 21 horas (9 P. M.) a clase instructiva.

Sociedad de Socorros Mutuos "Patria y Hogar".—Cítase a sesión de directorio para hoy Miércoles 2 del presente, a las 20 horas (8 P. M.) Local de costumbre.

Cooperativa de consumo Federación de Carpinteros 1.o de Mayo.—Cítase a los accionistas que hayan dado cumplimiento al art. 4.o de los estatutos o sea tengan por lo menos una acción totalmente pagada, para acordar de disolver legalmente esta organización.

Día de reunión, el Miércoles, a las 20 horas en punto (8 P. M.) Local: Unión Federal de Mueblistas.

Sociedad de Cocheros y Chauffeurs Particulares Manuel Montt.—Esta sociedad celebrará junta general ordinaria el Viernes 4 del presente, a las 21 horas (9 P. M.)

Centro Artístico Alberto Cousiño. —Se cita a los señores socios a junta general para mañana Miércoles, a las 21 y media horas (9.30 P. M.) después de las clases.

Unión Gremial de Torneros y Mecánicos.—Cítase a junta general para el próximo Jueves 3, a las 18.30 (6 y media P. M.) para tratar lo siguiente:

1.o Nombrar delegado ante la Federación Metalúrgica de Chile.

2.o Boycott a la Fundición Las Rosas; y

3.o Arbitrariedades con los compañeros de la Maestranza la Valparaíso.

Salón social: Cueto 247, casilla 4674, Correo 2.

Consejo Federal número 3 de Hojalateros y Gásfiters.—Cítase a la comisión de estudio para mañana Jueves, a las 20.30 horas (8.30 P. M.) con el objeto de tratar asuntos muy importantes.

La Fraternal de Relojeros, Joyeros y Grabadores.—El directorio de esta institución viendo la imprescindible necesidad de reformar los estatutos para salvar los vacíos que se han notado en su aplicación, acordó citar a junta general para hoy Miércoles 3 de Octubre, a las 21 horas (9 P. M.) en San Diego 407.

Federación de Chauffeurs de Chile. —Cítase a sesión de directorio para hoy, a las 20.30 en el local social Rosas 1049.

Sociedad Mutual de Comerciantes. —El directorio de esta sociedad está citado para celebrar sesión ordinaria hoy Miércoles 2, a las 15 horas (3 P. M.). En esta sesión se procederá a la elección de tres nuevos directores, motivo por el cual se encarece la asistencia.

Casa del Pueblo.—Eyzaguirre 718. —Cítase a asamblea general ordinaria para el Jueves, a las 20 horas (8 P. M.) a los miembros y simpatizantes de esta institución.

Federación Obrera Local Santiaguina.—Cítase a las comisiones y a los delegados ante esta Federación Local, para hoy Miércoles 2, a las 19 horas (7 P. M.) en Eyzaguirre 718.

Sociedad Leopoldo Lagos.—Se cita a la comisión de fiestas para hoy, a las 21 horas con el objeto de elegir secretario y confeccionar el programa para la velada que se efectuará el próximo Sábado 5 del presente.

Sociedad Gremio de Abasto.—Cítase al directorio de esta institución y a los aspirantes a socios que no han prestado la promesa de estilo, para hoy a las 17 horas (5 P. M.) en Alonso Ovalle 1275.

Unión de Talabarteros.—Cítase para hoy Martes, a la comisión reformadora de estatutos, Marcoleta 446, a las 21 horas.

Bombas

2.a COMPAÑIA DE BOMBEROS "Esmeralda". — Cito a la Compañía a academias teórica y práctica para el Miércoles 2 y Viernes 4 del presente, a las 21 1|2 horas. Uniforme de trabajo.—El Secretario.

4eme. COMPAGNIE DE POMPIERS Pompe France.—Academie générale mercredi 2 et vendredi 4 courant a 21 hrs. 30 precises (9.30 du soir) tenue du travail. Assistanse tres récomendée.—L'adjudant.

5.a COMPAÑIA DE BOMBEROS.— Bomba Arturo Prat.— Academia y ejercicio para el Miércoles, Jueves y Viernes. Uniforme de trabajo.—El secretario.

6.a COMPAÑIA DE BOMBEROS.— Cítase a la sección Voluntarios a academia y ejercicio para los días Miércoles, Jueves y Viernes de la próxima semana en Catedral esquina de Matucana. Uniforme de trabajo.—El ayudante.

6.a COMPAÑIA DE BOMBEROS. — Cítase a la sección auxiliares a academia y ejercicio para los días Miércoles y Jueves de la presente semana, a las 21 horas. Uniforme de trabajo.—El Teniente 2.o

8.a COMPAÑIA DE BOMBEROS.— "La Unión es Fuerza".—Cito a la Compañía a Academia a las 21.15 horas (9.15 P. M.) y a ejercicio, a las 21.30 horas (9.30 P. M.) para el Jueves 3 del presente. Uniforme: pantalón de trabajo.—El ayudante.

9.a COMPAÑIA DE BOMBEROS.— neral para los días Miércoles y Viernes de la próxima semana. Uniforme de trabajo.—El secretario.

11.a COMPAGNIA DI POMPIRI.— Pompa Italia. — Cito a la compagnia ad accadmia generale per e Giovedi 3 d'Ottobre alle oré 21|30 (9.30 P. M.)—L'Aiutante.

Avisos Económicos NUEVOS

ENGLISH, FRENCH, ITALIAN, Spanish quivkly taught. Instituto de Idiomas. Adquisición rápida y científica de las lenguas. Solicite lecciones gratuitas de ensayo. Especialidad cursos rápidos para viajar. Berlitz System. Teléfono Inglés 50. Moneda 782. x-8471-10-j

PUERTAS USADAS, VENDO Y das ganchos de luz para fachada. Avenida Matta 1163. x-8458-3-j

CASA
PARA EL
Liceo de Niñas N.o 1

Pídense propuestas públicas para el arrendamiento de un local destinado al funcionamiento del Liceo de Niñas N.o 1 de Santiago.

El local deberá estar ubicado dentro del siguiente radio: Rosas, por el norte; Agustinas, por el sur; Plaza Italia, por el oriente; y Avenida Cumming, por el poniente.

El canon de arrendamiento será de $ 24,000 anuales, como mínimum.

El local deberá reunir las siguientes condiciones: DIECINUEVE salas de clases de 8 por 6 metros, un galpón para gimnasio de 22 por 10 metros, CINCO salas para oficinas, un departamento para la Directora, dos patios de recreo y un tercero con los servicios internos de cocina, despensa y servidumbre.

Correrán por cuenta del propietario los arreglos que indique el Ministerio.

La propiedad deberá ser entregada el 1.o de Marzo próximo.

Las propuestas se abrirán el 2 de Noviembre próximo, a las 15 horas, en la Subsecretaría del Ministerio de Instrucción Pública. 6-j

En Barraca Matucana
N.o 1161
es donde encontrará maderas, cementos y cal blanca (80 kg. saco), a los precios más bajos de plaza.
Teléfono Inglés 80, Yungay
JOSE AGUILO A. 2-j

Yepez Hermanos
Sastres diplomados en París y Londres

Participan al distinguido público y muy especialmente a la juventud elegante, que deseosos de hacer conocer las últimas novedades de la **MODA** traídas de **LONDRES** por nuestro socio, venderemos los **TRAJES**, con casimires de **LANA** y **SEDA**, importados directamente por nuestra casa, a los siguientes precios:

TRAJE DE VESTON FORRO DE SEDA	$ 200
ID. ID., FORRO DE LANA	180
PANTALONES DE FANTASIA	65

Gabardinas, última novedad, para trajes de sport

Visite Ud. nuestra casa y será muy bien atendido.

ESTADO 14 AL 18

FIERRO redondo Importado.
CLAVOS para embarcaciones y construcciones.
PALAS para agricultores.
Ofrece, entrega inmediata:
O. Bravo
Galería Alessandri 29
Santiago, Casilla 3855

ZAPATILLAS
para la
Fiesta de los Estudiantes
en diferentes colores, a $ 4.
LA AMERICANA
DELICIAS 2822

Octubre 2
Stos. Angeles Custodios
CAMBIO
Banc. 15 15|32 | Com. 15 17|32
ORO: 45.80 %
Equivalencias del Cambio

½ £ vale	15.51.52
1 Franco	0.59.70
1 Dólar	3.29
1 Peseta	0.77.77
N. Argentino	1.48 ½

Relojería y Joyería "LA EUROPEA"
Realizamos un hermoso surtido de joyas con brillantes y perlas.
Ahumada N.o 3

• COKE COMPRIMIDO •
El rey de los combustibles en uso en Europa para cocinas, calderos, estufas, no hay que mojarlo, basta encenderlo como el coke de gas, a
$ 5.90 EL QUINTAL
Puesto a domicilio, ofrecen: Farren y Ferran, Galería Alessandri N.o 14; Aguiló Hermanos, calle Puente; y En la Fábrica, Vicuña Mackenna 60.

ARRENDAMOS
4 GRANDES ALMACENES en espléndida situación
PEREZ y MARTY :: Galería Alessandri 29

ARRIENDO 250 COMODA CASA recién refaccionada. Verla: de 9 a 12. Serrano 647. x-8452-2-j

ARRIENDO 170 CASA SIETE piezas, todas con luz eléctrica, gran parrón. Verla: 2-5. Bascuñán 1000. x-8452-2-j

PENSION SANA OFRECE, CASA de familia. Rosas 1267. x-8455-21-j

NECESITASE BUENA PALETOcera. Moneda 957. x-8417-3-j

ARRIENDO UNA PIEZA A SEñora sola. Cochrane 194. x-8456-3-j

ARRIENDASE CASA RECIEN contruída en Cuevas 1209. Cinco piezas, luz eléctrica, otras dependencias. Extenso patio. 10 pesos. Tratar: Lira 804. x-8414-2-j

SE NECESITA JOVEN QUE SEpa escribir máquina Adler. Tratar: Bandera 345. Notaría señor Campino. x-8450-2-j

"PASTILLAS VIGORIZANTES" Tónico y alimento, descubierto contra la impotencia, debilidad, raquitismo, etc. Pedidos y prospectos a Wilson y Cía, Prat 131. Casilla 68, Santiago. x-8451-6-j

SE NECESITA OFICIAL NIQUElador, competente. Casa Barbaglia. San Antonio 36. x-8459-7-j

PIANOS: OCASIONES EXTRAORdinarias, colosal conveniencia, visitar "Casa Silva", Natániel 135. x-8448-2-j

CURSOS NOCTURNOS DE CONtabilidad, aritmética, inglés, taquigrafía, caligrafía, gramática castellana, redacción mercantil, escritura máquina, francés, por 25 pesos mensuales, todos los ramos juntos. Clases todas las noches, de 19 a 22. Instituto Mercantil, Bandera 287, esquina Huérfanos. Teléfono Inglés 273. Prospectos. 5-j

NECESITO PIEZA INDEPENdiente amoblada. S. M. Coreo Central. x-8435-3-j

INDUSTRIALES FABRICANTES. En población Montel, véndese sitio cerrado, esquina, 980 varas cuadradas; apropiado para instalación de industria, bodega, fábrica. Solicitar datos, Correo 7. x-8433-3-j

SE VENDE UN CHALMERS DE 60 caballos, en perfecto estado, especial transformar en camión. Tratar: Escuela de Caballería, de 9 a 12 y de 13 a 15 h. x-8424-6-j

ROPA Y SOMBREROS, VENDEse. Brasil 33. x-8429-4-j

SE VENDE O SE ARRIENDA LA casa N.o 1377 de la calle Rogelio Ugarte. Tratar: Compañía 1083. x-8431-6-j

PENSION ESPLENDIDA, PIEZA amoblada, 80 mesa; 50 ocho platos comida, postre y café. Frente Estación Mapocho, esquina Independencia. x-8430-11-j

FABRICA CALZADO, OPERARIO competente para máquina Black, necesito. San Francisco 1181. x-8445-2-j

$ 500 VENDO NEGOCIO ROPA, apropiado señora, por ausentarme. Brasil 33. x-8428-4-j

FABRICA CALZADO. TAQUERO competente, necesito. San Francisco 1181. x-8446-2-j

BAÑOS, BAÑITOS GUAGUA, realiza Fábrica. Ampolletas, $ 1.80. Chacabuco 11. x-8460-3-j

NIÑOS APRENDICES ELECTRIcistas, necesitamos. Bandera 34, Oficinas 2 y 3. Avenida Mata 1163. x-8463-5-j

MANIQUIES MODERNOS, REAlízanse. Matucana 654, altos. x-8463-5-j

CITASE A LOS PARIENTES DEL menor Roberto Meza Fuentes, al tercer juzgado, el 7 del actual, a las 15 horas 30 minutos, para deliberar sobre el nombramiento de su curador. x-8434-2-j

ESCUELA DE CHAUFFEURS LA Almagro, San Diego 482. Unica que garantiza carnet municipal, y que hace practicar manejo en el centro. Quedan aptos para manejar cualquier automóvil, ya sea europeo o americano. Cursos diurnos, nocturnos y festivos; facilidades de pago. x-8465-2-j

COMPRO DENTADURAS ARTIficiales usadas. Eleuterio Ramírez 1054. x-8466-2-j

PIANOS, MUEBLES SALON, COmedor, casi nuevos, vendo barato. Loreto 150. x-8462-2-j

BUENA COCINERA CON RECOmendaciones, se necesita en Amunátegui 446. Tratar, de 1 a 3. x-8469-4-j

HUEVOS FRESCOS, $ 14.00 EL ciento; docena, 1.80. Manuel Rodríguez 109. x-8468-2-j

PAPAS AMARILLAS Y CAZUElas, vende, Echaurren 342. x-8467-4-j

ARRIENDO DOS PIEZAS SEÑOra sola y guardar muebles. Riquelme 630. 4-j

TRAJES SEÑORAS, CABALLEros, abrigos, sombreros, blusas, alfombras, vendo. Riquelme 630. 4-j

COMERCIO E INDUSTRIAS

LABORATORIO DENTAL.—DENtadura artificial, planchas $ 20; dentaduras fijas, $ 30; dientes oro $ 10; trabajos rápidos garantidos. M. Vilos, Monjitas 360. x-8296-30-j

ANTIGUA CASA HEMETTE COcinas económicas, útiles y accesorios. Carmen 315. x-7687-15-j.

BOXES INDEPENDIENTES A la calle con capacidad para tres automóviles, canon 70 pesos. Echáurren 554. 4-l.

SOMBREROS, GRAN SURTIDO en novedades de verano. Hechuras, transformaciones y confecciones de fantasía para estudiantes. Libertad 180. — X-8387-15-J

GARAGE CLUB HIPICO ECHAUrren 554. Teléfono 202-Parque. Se arriendan boxes desde 35 pesos. 4-j.

FABRICA DE CARPAS, TELOnes. Se hacen cortinas para almacenes, carpas de campaña, cortinas para patios y galerías, hamacas, almofrees, etc. Manuel Rodríguez 117. Tomás Novak. — 31-1

"LA DALIA", DELICIAS 1017 AL 1021. 5-J

"LA DALIA" RECIBIO UN COlosal surtido en mercaderías de Primavera y Verano. 5-J

"LA DALIA". CORSEES MARCA "La Dalia", precio réclame, $ 8.50 cada uno. 5-J

"LA DALIA". VELOS DE HILO lindos dibujos, $ 2.00 metro. 5-j

"LA DALIA". CREPE GEORgina 1|2 seda, $ 4.50 metro. 5-j

"LA DALIA". CHARMEUSE DE seda gran surtido en colores. 5-j

"LA DALIA" RECIBIO LA FAmosa cachemira francesa para luto, $ 15.50 metro. 5-j

"LA DALIA". ESPECIALIDAD en géneros de lana negros y azul marino. 5-j

CONCHILLA, CASI CARBONATO de cal puro, ofrezco a industriales. Ordenes: Dieciocho 455. X-8344-8-J

BOXES INDEPENDIENTES A la calle con capacidad para tres automóviles; canon: 70 pesos 4-j.

OCUPACIONES
OFRECEN SUS SERVICIOS

HERRERO MECANICO ENTENDIdo en banco de aserrar, trilladoras y motores, me ofrezco para un fundo, con informes, con taller de herrería propio. Dirigirse por carta a Fortunato Soto. Río Bueno. 17-j

OCUPACIONES
SE NECESITAN EMPLEADOS

FABRICA DE CALZADO.—BUEN arreglador de charol, se necesita. Dirigirse por carta a Correo 3.—Casilla 5047, indicando sueldo, competencia y dirección. x-8309-2-i.

BUENAS BORDADORAS A MAquina y a mano para ropa blanca, se necesita. Compañía 1060. x-8213-3-j

MOZO JOVEN Y COMPETENTE necesítase, San Diego 1440. X-8409-5-J

COCINERA RECOMENDADA, NEcesito, Santa Rosa 1385. X-8398-3-J

BUENA COCINERA, BUEN SUELdo, necesito. San Diego 1440. X-8410-5-J

HUINCHERO COMPETENTE EN soldar y aserrar, oficial tapicero, necesito. República 717, Fábrica. X-8402-2-J

SEÑORITA OFICINISTA PARA corresponsal, con redacción, ortografía y rápida escritura a máquina, que tenga práctica y verdadera competencia. Inútil presentarse sin tales requisitos. Presentarse de 11 a 12 en Fábrica de Vidrios, Vicuña Mackenna 1242. X-8420-4-J

Sastrería Severino Torralba
LA ANTIGUA MATRITENSE
ESTADO ESQUINA MONEDA

En nuestro Departamento especial de Ropa Hecha, tenemos un escogido y variado surtido de ternos de Primavera y Verano para Caballeros, Jóvenes y Niños. Ternos de fantasía en colores de novedad, trajes para niños en diversos colores y formas.

SOMBREROS DE PAJA

Tenemos en "CANOTIERS" de paja de última moda, un hermoso surtido a precios sin competencia. 2-J

INSTRUCCION

DETECTIVES. CURSO POR COrrespondencia, pida prospectos. Escuela Policial, Chillán. 25-j

INGLES, CURSOS RAPIDOS, diurnos, nocturnos, $ 10 mensuales. Informaciones: Casilla 2053.— X-8403-6-J

CURSOS PARA SEÑORITAS, ESpecialmente atendidos por profesoras. Enséñase inglés, francés, (alemán o italiano), castellano, redacción mercantil, aritmética, contabilidad, taquigrafía, escritura a máquina, caligrafía, piano, dibujo, pintura, y moral; solamente por $ 30 mensuales; otros cursos, para alumnas que hayan hecho pocos estudios, sólo por $ 20 mensuales, todos los ramos juntos. — Instituto Mercantil, Bandera 287. (Fundado en 1904). Esquina Huérfanos. Pídase prospectos. Teléfono Inglés 273. 5-j

CURSOS COMERCIALES, $ 30 mensuales; inferiores, 20. Enséñase contabilidad comercial (o bien agrícola, bancaria, salitrera, minera, militar, industrial, oro y billetes; de sociedades colectivas, en participación, comanditarias o anónimas), aritmética, castellano, inglés, francés, (alemán o italiano), taquigrafía, redacción mercantil, caligrafía, derecho aduanero, civil y consular, geografía comercial y escritura máquina, todos juntos. El primer Instituto de Chile, en su género, según la estadística oficial. Enseñanza personal y por correspondencia. Clases mañana, tarde y noche. Instituto Mercantil, Bandera 287, esquina Huérfanos. Teléfono Inglés 273. Fundado: 1904. 2-j

PENSIONES

FAMILIA OFRECE PIEZAS PENsión. Recoleta 287. — X-8411-2-J

MEDICINA

CURACIONES, LAVADOS, INyecciones hipodérmicas, un peso. Rosas 2046. 8092-2-j

COMPRA-VENTA
DE MUEBLES Y OBJETOS VARIOS

PLOMO EN LINGOTES, VENDO a 90 cts. el kilo. Vásquez 276. X-8391-3-J

VENDO DE OCASION CATRE esmaltado con sommier; dos lámparas eléctricas, varios cuadros, una fresquera. Vicuña Mackenna 527. — X-8424-2-J

COMPRO ALMACEN POCO CApital. Buena situación comercial. Dirigirse: Correo 6, Valencia. X-8397-3-J

FILTRO GASQUET. SE COMPRA uno, tipo N.o 6, para mandar a provincia. — Referencia: Quinta normal. — X-8162-4-j

MAQUINA ESCRIBIR PERFECto estado, vendo barato. Verla: 11 a 13 h. San Diego 122. x-8374-3-v

PROPIEDADES
(COMPRA-VENTA)

VENDO SITIO MUY BARATO en La Cisterna, esquina cerrada muralla, parrón frutal, agua potable, una cuadra carros, alumbrado eléctrico. Tratar La Cisterna, Avenida La Granja, 38. x-4508-2-j

CHALETS DE TODOS PRECIOS, modelos a escoger, vendemos por mensualidades $ 40. Carros Macul, a un paso. Moneda 1118. Oficina 18. x-7568-4-j

ARRIENDOS

LOCAL GRANDE CON CASA para taller de automóvil, se arrienda, canon: 150 pesos. Echáurren 554 x-8327-4-j.

LOCAL GRANDE CON CASA para taller de automóvil, se arrienda, canon 150 pesos. Echáurren 554. x-8327-4-i.

VARIOS

S. D. A. (SOCIEDAD DUEÑOS DE Automóviles). — De orden del señor presidente, cito a Ud. a junta general para el 4 de Octubre próximo, a las 17 1|2 horas (5 1|2 P. M.) en Teatinos 66, interior, para tratar: 1.o de la Memoria y del Balance de Tesorería; 2.o Reforma de los Estatutos, y 3.o Elección de Directorio. — El secretario. — X-8399-2-J

PROPUESTAS

DIRECCION DE OBRAS PUBLIcas. Pídense propuestas públicas para la ejecución del estuco y para la ejecución del estuco y terminación de la fachada de la Escuela Profesional Superior de Niñas N.o 1 de esta ciudad, las que se abrirán el Miércoles 9 de Octubre a las 15 horas en la Inspección General de Arquitectura, donde pueden consultarse los antecedentes.— Santiago, 23 de Septiembre de 1918. — El Secretario General. 6-j

AVISO. — MUNICIPALIDAD DE Santiago. — Pavimentación de calles.— De orden de la Alcaldía, se piden propuestas públicas para la construcción y reparación de aceras y calzadas, y para la repavimentación de las rupturas hechas por empresas y particulares con arreglo a las bases que pueden consultarse en la Dirección de Obras Municipales y en esta Tesorería. Las propuestas se abrirán en la sala de la Alcaldía, el 2 de Octubre, a las 4 P. M. — Santiago, 29 de Agosto de 1918.— El Tesorero Municipal. 2-j

JUDICIALES

APERTURA DE SUCESION.—ESTA abierta la sucesión de doña Mariana Zavala de Medina y de don Alejandro Medina Zavala ante el árbitro don Domingo Silva Rengifo.—Bandera 287.—El Albacea. x-8459-5-j

ESTA ABIERTA LA SUCESION DE don Segundo Gana Castro ante el albacea don Luis A. Vergara, Gálvez 90. x-8440-9-j

CONCURSO SUCESION NICANOR Pizarro.—El señor juez don Felidor Rodríguez ha ordenado celebrar junta de acreedores el 10 de Octubre actual, a las trece horas, para nombrar perito que tase unas mejoras del concurso y transigir el juicio que se sigue con don Francisco Villarroel.—César Covarrubias, secretario. x-8441-2-j

POSESION EFECTIVA. — A DOña Elena, doña Ester, doña Celia, doña Margarita, don Juan José y don Arturo Montes Varas se les ha concedido la posesión efectiva de la herencia de doña Elena Varas de Montes (Maturana 793) por auto de 24 del actual del señor Juez Letrado don A. Fuenzalida, secretaría del señor Guzmán.— Septiembre 26 de 1918. 4-j

POSESION EFECTIVA. — A DOña Amelia, don Felipe 2.o, doña Herminia, don Armando, don Luis Alberto, doña Ana, doña Margarita y doña Blanca Alvarez Arcos se les ha concedido la posesión efectiva de la herencia de don Felipe Alvarez Alvarez (Molina 340 por auto de 17 del actual del señor Juez Letrado don Isaac Givovich, secretaría del señor Lira.—Septiembre 27 de 1918.

REMATE. — POR DECRETO DEL señor juez del quinto Juzgado Civil de fecha 28 de Agosto, se ha fijado el 7 de Octubre próximo a las 13 (ant. 1 P. M.), para que tenga lugar el remate del sitio número 29 de la manzana H del plano de la Población Recoleta de esta ciudad, de propiedad de don Tulio Benni. El mínimum es de $ 2,000. Bases y antecedentes, en la secretaría del 5.o Juzgado, juicio Errázuriz con Benni. —Covarrubias, secretario.

REMATE. — POR DECRETO DEL señor Juez Letrado del segundo Juzgado Civil de fecha 28 de Agosto, se ha fijado el 4 de Octubre próximo a las 14 (ant. 2 P. M.), para que tenga lugar el remate del sitio número 26 de la Manzana N. del plano de la Población Recoleta de esta ciudad de propiedad de don Secundino Iglesias. El mínimum es de $ 2,006.66. Bases y antecedentes en la secretaría del segundo juzgado, Juicio Errázuriz con Iglesias.—Darrigrandi, secretario. x-8425-2-j

INVENTARIO SOLEMNE.—CITASE a los interesados en la sucesión de doña Mercedes Salamó de García Reyes, a la facción de inventario solemne de los bienes quedados a su fallecimiento, que se efectuará por el Notario infrascrito, el 11 de Octubre próximo a las diez horas, en la casa Agustinas número 2173.—M. Gaete Fagalde, Notario. x-8390-11-j

EXTRACTO. — POR ESCRITURA otorgada hoy ante mí, don Emilio Cort y un comanditario formaron sociedad en comandita para explotar la fabricación de calzado, que girará con la razón social "CORT y COMPAÑIA", que usará únicamente el gestor señor Cort. El capital es diez mil pesos, aportados: $ 3,000 por el gestor en mercaderías, útiles y dinero y $ 7,000 en dinero, por el comanditario. La sociedad durará cinco años, y tendrá su domicilio en esta ciudad.—Santiago, Septiembre 16 de 1918.—**Luis Cousiño T.**, Notario. x-8412-5-j

EXTRACTO. — POR ESCRITURA otorgada con esta fecha ante mí, José Vicente Fabres Notario Público de este departamento, los señores Ignacio Eyzaguirre y Luis Singer, industriales, de este domicilio, han formado una sociedad comercial colectiva para girar en esta plaza en el ramo de mueblería, fabricación de muebles y ventas de los mismos al contado y a plazo, bajo la razón social de EYZAGUIRRE Y SINGER que podrán usar ambos socios indistintamente, corriendo la administración a cargo de los mismos. El capital es de cincuenta y cuatro mil ochocientos cuarenta pesos veintidós centavos, aportados como sigue: el señor Singer veintitrés mil novecientos ochenta y siete pesos noventa y tres centavos en maquinarias, útiles, enseres, instalación, galpón, mercaderías y cuentas por cobrar; y el señor Eyzaguirre veintisiete mil novecientos ochenta y siete pesos noventa y cuatro centavos en maquinarias, útiles, enseres, instalación, galpón, mercaderías y cuentas por cobrar y dos mil ochocientos veintiocho pesos treinta y cinco centavos en dinero efectivo. El término es de seis años a contar desde el veintidós de Junio último.—Santiago, trece de Septiembre de mil novecientos dieciocho.—**J. V. Fabres**, Notario. x-8414-5-j

EN LA SOLICITUD PRESENTADA por los señores Francisco Demuth y Luis Alberto Melo acreedores de la quiebra de don Germán Hengst en la que piden se les pague por el síndico los últimos tres meses de sueldo a que tienen derecho según la ley; el Juzgado proveyó: Melipilla, veintisiete de Septiembre de mil novecientos diez y ocho.—Como se pide con citación.—**Luis A. Arellano.—Belisario Flores y Q.**, secretario suplente.—Quedan notificados los acreedores, Síndico y Fallido.—Melipilla, veintisiete de Septiembre de 1918.—**Belisario Flores y Q.**, secretario suplente. x-8404-2-j

POSESION EFECTIVA. — A DOña Emilia, doña Manuela, don Roberto y don Leoncio Arriagada Bravo, doña Lucrecia Arriagada v. de Espejo; a los hijos de don Olegario Arriagada Bravo, don Emiliano, don Olegario, don Jorge, don Anselmo, doña Rosario, doña Sofía y don Manuel Arriagada Maturana; a doña Georgina Arriagada de Nicosía y a doña Nelly Arriagada de Ortúzar, se les ha concedido la posesión efectiva de la herencia de don Genaro Arriagada Bravo (Bandera 231) por auto de 14 del actual del señor Juez Letrado don Isaac Givovich, secretario del señor Alfonso.—Septiembre 25 de 1918. 4-j

POSESION EFECTIVA. — A DOña Adriana Gadal de Chamalet en representación de don Emilio Gadal, a doña Emilia Gadal de Nandy, a doña Isabel Gadal v. de Labasse y a doña Gladys, don Raul, doña Marta, don Emilio, doña Olga, doña Aída, don Eugenio y doña Rebeca Gadal La Barrera, en representación de don Eugenio Gadal, se les ha concedido la posesión efectiva de la herencia de doña Matilde Lepinasse v. de Gadal (Madrid 973) por auto de 23 del actual del señor Juez Letrado don Isaac Givovich, secretaría del señor Lira.—Septiembre 27 de 1918. 4-j

MERCED DE AGUA. — JOSE MIguel Freire, agricultor, domiciliado en la ciudad de Los Angeles, provincia de Bío-Bío a US. respetuosamente espone: Que deseando regar una extensión de terreno del fundo "El Peral de Ñuqueco" de mi propiedad, ruego a US. se sirva tener a bien otorgarme la merced de agua que necesito sujetándome a las disposiciones del Código y las Ordenanzas Generales o Locales que sobre la materia se promulgó. En conformidad al reglamento sobre peticiones o solicitudes de aguas para regadío, doy a US. los datos ilustrativos que a continuación se expresan: a) José Miguel Freire, domiciliado en la ciudad de Los Angeles. b) Se extraerá el agua del río Duqueco, departamento de La Laja. c) La cantidad o volumen en litro por segundo es de novecientos ó sea sesenta regadores. d) Se ubicará la boca toma a setecientos metros del puente Duqueco. e) La extensión total que se trata de regar es de ochenta hectáreas. f) El fundo está ubicado en la ribera norte o derecha del río Duqueco, subdelegación de Quilleco. g) Los canales situados aguas más abajo son: 1.o Canal Hermosilla de 25 regadores de capacidad. 2.o Canal Sanhueza de 5 regadores de capacidad y 3.o Canal Arriagada de 120 regadores de capacidad, datos según los aforos practicados por la oficina de regadío. Remito a US. por duplicado, plano y memoria estipulados en el reglamento sobre concesiones de aguas para regadío del 25 de Abril de 1916. Por tanto a US. suplico se sirva dar lugar a esta petición, previos los trámites reglamentarios. — J. Miguel Freire. — Intendencia de Bío-Bío. Los Angeles, 14 de Septiembre de 1918.—Vista la solicitud que precede de don José Miguel Freire en que pide una merced de agua de 900 litros por segundo del río Duqueco para el regadío de su propiedad denominada "El Peral de Duqueco", y teniendo presente el Decreto Supremo N.o 403, de 25 de Abril del año 1916, dictado por el Ministerio de Industrias y Obras Públicas, decreto: Publíquese por tres veces consecutivas, y a costa del interesado, la presente solicitud en los diarios "La Nación" de Santiago y "El Siglo" de esta ciudad.—Anótese.—De la Maza.—Pedro Freeman C., secretario. 2-j

CASA - QUINTA
muy higiénica, de construcción moderna, en Av. M. Montt, se arrienda.
CASILLA 2952 8-j