EDICION DE 16 PAGINAS

OFICINAS: AGUSTINAS 1269
TELEFONOS:
ADMINISTRACION Inglés 650. Nacional 77.
REDACCION Inglés 3114
Casilla 81-D

LA NACION

PRECIO: 10 CENTAVOS
NUMERO ATRASADO 20 CENTAVOS
SUSCRIPCIONES
Por 1 año . . . . . $ 25.— Por 6 meses $ 14.—
Por 3 meses . . . . . $ 8.— 1 año extranjero

AÑO II — Santiago de Chile, Sábado 9 de Noviembre de 1918. — Núm. 667

El reloj de Bougival

(Traducido especialmente para "La Nación")

De Bougival a Munich

Erase un reloj del segundo Imperio, uno de esos relojes de onyx Argeliano, adornado de dibujos Campana, que se compran en el Boulevard de los Italianos, con su llave dorada colgada en el extremo de una cinta rosada. Todo cuanto es dable, hallar de más lindo, de más moderno, de más "article de París".

Un verdadero reloj del "Bouffes-Parisiens", dando las horas, con un bonito timbre claro, pero sin un ápice de sentido común, lleno de extravagancias, de caprichos, marcando las horas a la diabla, saltándose las medias, que no había sabido nunca bien sino decir la hora de la Bolsa al señor y la hora del pastor a la señora.

Cuando estalló la guerra, se encontraba de veraneo en Bougival, fabricada expresamente para estos palacios de verano, tan frágiles, para estas bonitas jaulas de moscas en papel recortado, estos mobiliarios de una temporada, guipur y muselina flotante sobre transparentes de seda clara.

A la llegada de los bávaros, fué uno de los primeros que se llevaron; y, a fé mía! es preciso confesar que estas gentes de allende el Rhin son muy hábiles embaladores, ya que este reloj-juguete, no más grande que un huevo de tórtola, pudo hacer, en medio de los cañones Krupp, y de los furgones cargados de metralla el viaje de Bougival a Munich, llegar sin una trizadura, y mostrarse desde el día siguiente en la Odeonplatz, en la vitrina de Augustus Cahn, el comerciante de curiosidades, fresco, coqueto, conservando siempre sus dos punteros finos, negros y curvos como cejas, y su llavecita colgada al extremo de una cinta nueva.

El ilustre doctor-profesor Otto de Schwanthaler

Fué un acontecimiento en Munich. No se había visto aún allí un reloj de Bougival, y todo el mundo venía a mirar éste con tanta curiosidad como las conchas japonesas del museo Siebold.

Frente al almacén de Augustus Cahn, tres hileras de grandes cachimbas humeaban desde la mañana a la tarde, y las buenas gentes del pueblo de Munich se preguntaban arqueando las cejas y entre los "Mein Gott" de estupefacción, para qué podría servir esta singular maquinita.

Los periódicos ilustrados la reprodujeron. Sus fotografías se exhibieron en todas las vitrinas; y fué en honor suyo que el ilustre doctor-profesor Otto de Schwanthaler compuso su famosa **Paradoja sobre los relojes**, estudio filosófico-humorístico en seiscientas páginas, donde se trata de la influencia de los relojes en la vida de los pueblos, y se demuestra lógicamente que una nación bastante loca para distribuir el empleo de su tiempo según cronómetros tan deschabetados como este relojito de Bougival, debía aprontarse a todas las catástrofes, tal como un navío que se hiciera a la mar con una brújula desorientada. (La frase es un poco larga, pero la traduzco textualmente del alemán).

Como los alemanes no hacen nada a la ligera, el ilustre doctor-profesor quiso, antes de escribir su **Paradoja**, tener el objeto a la vista para estudiarlo a fondo, analizarlo minuciosamente como un entomólogo; compró, pues el reloj, y fué así como éste pasó de la vitrina del almacén de Augustus Cahn al salón del ilustre doctor-profesor Otto de Schwanthaler, conservador de la Pinacoteca, miembro de la Academia de Ciencias y Bellas Artes, en su domicilio particular, Ludwigstrasse, 24.

El salón de los Schwanthaler

Lo que atraía desde luego la atención al entrar en el salón de los Schwanthaler, académico y solemne como una sala de conferencias, era un gran reloj historiado, de mármol severo, con una Polymnia de bronce y con engranajes muy complicados. El cuadrante principal estaba rodeado de cuadrantes más pequeños, y teníase allí las horas, los minutos, las estaciones, los equinoxios, todo, hasta las fases de la luna en una nube azul claro en medio del óvalo.

El ruído de esta potente máquina llenaba toda la casa. Desde abajo de la escala, se oía el pesado péndulo balanceándose en un movimiento grave, acentuado, que parecía cortar y medir la vida en pedacitos iguales: bajo este tic-tac sonoro, corrían las trepidaciones del puntero, moviéndose en el cuadrante de los segundos con la fiebre laboriosa de una araña que conoce el valor del tiempo.

Luego también, daba la hora, siniestro y lento como un reloj de colegio, y, cada vez que daba la hora, sucedía algo en la casa de los Schwanthaler. Ya era el señor Schwanthaler que se iba hacia la Pinacoteca, cargado de papelotes, o la enorme señora Schwanthaler, que volvía del sermón con sus tres largas hijas, tres niñas emperifolladas, y que parecían pértigas; o bien, las clases de cítaras, de baile, de gimnasia, los clavicordios que se abrían, los bastidores de bordado, los pupitres de música que se hacían rodar al centro del salón, todo esto tan bien ordenado, tan acompasado, tan metódico, que al oír a todos estos Schwanthaler ponerse en movimiento a la primera campanada, entrar, salir por las puertas abiertas de par en par, se pensaba en el desfile de los apóstoles en el reloj de Estrasburgo, y uno se aprontaba, a la última campanada, para ver a la familia Schwanthaler volver a entrar y desaparecer en su reloj.

Extraña influencia del reloj de Bougival en una honrada familia de Munich

Fué al lado de este monumento donde se dió colocación al reloj de Bougival, y ustedes ya se pueden imaginar desde aquí el efecto de su pobre apariencia.

Hé aquí que una noche las damas Schwanthaler estaban ocupadas en bordar, en el gran salón, y el ilustre doctor-profesor leía a algunos colegas de la Academia de Ciencias las primeras páginas de la **Paradoja**, interrumpiéndose, de cuando en cuando, para tomar el pequeño reloj y hacer, por decirlo así, demostraciones en la pizarra... De pronto, Eva de Schwanthaler, impulsada por no sé qué curiosidad maldita, dijo a su padre, sonrojándose:

"Oh, papá, hágalo sonar".

El doctor desató la llave, dió dos vueltas, e inmediatamente se oyó un sonido de cristal, tan claro, tan vivo, que un estremecimiento de alegría despertó a la grave asamblea. Todos los ojos se iluminaron:

"¡Qué lindo! "Qué lindo!" decían las señoritas de Schwanthaler, con un modito animado y con movimientos de cabeza que no eran habituales en ellas.

Entonces, el señor de Schwanthaler, con voz triunfante:

"Miradla, esta locura francesa! Da las ocho y marca las tres!"

Esto hizo reír a todo el mundo, y, a pesar de la hora avanzada, estos señores se engolfaron de cabeza en teorías filosóficas y consideraciones interminables sobre la superficialidad del pueblo francés. Nadie pensaba ya en irse. Ni aún se oyó sonar en el cuadrante de Polymnia esas terribles campanadas de las diez, que, habitualmente, dispersaban a toda la compañía.

El gran reloj no comprendía palabra, jamás había visto tanta alegría en la casa Schwanthaler, ni gente en el salón hasta tan tarde.

La del diablo fué que cuando las señoritas Schwanthaler se retiraron a su cuarto, se sintieron con el estómago vacío por la trasnochada y las risas, como con deseos de cenar; y la sentimental Minna, ella aún, decía estirando los brazos:

"¡Ah! De buena gana comería un pedazo de langosta."

Alegría, hijos míos, alegría!

Ya con cuerda, el reloj de Bougival comenzó de nuevo su vida deschavetada sus costumbres de disipación. Habían principiado por reírse de sus extravagancias; pero, poco a poco, a fuerza de oír este lindo timbre que resonaba a diestra y siniestra, la grave casa de Schwanthaler perdió el respeto al tiempo y dejó correr los días con amable indiferencia. Ya no se pensó sino en divertirse; la vida parecía tan corta, ahora que todas las horas se confundían. Fué una catástrofe general. Nada de sermón, no más estudios!

Una necesidad de ruído, de agitación! Mendelssohn y Schumann, parecieron demasiado monótonos; se les reemplazó por la **Gran Duquesa**, el **Pequeño Fausto**, y estas señoritas, hacían ruído, saltaban; y el ilustre doctor-profesor, presa él también de una especie de vértigo, no se cansaba de decir: "Alegría, hijos míos, alegría!... En cuanto al gran reloj, ya nadie se preocupó de él. Estas señoritas habían detenido el péndulo, so pretexto de que no las dejaba dormir, y la casa marchaba por entero al capricho del cuadrante deschavetado.

Fué entonces que apareció la famosa **Paradoja sobre los relojes.** Con este motivo, los Schwanthaler dieron una gran "soirée", no ya una de sus "soirées" académicas de antaño, sobrias de luz y de bullicio, sino un magnífico baile de máscaras, en el que la señora de Schwanthaler y sus hijas se presentaron en traje de remeras de Bougival, con los brazos desnudos, falda corta, y sombrerito bajo con cintas brillantes.

La ciudad entera habló de esta fiesta; pero no era sino el comienzo. La comedia, los cuadros vivos, las cenas, el baccarat; hé ahí lo que Munich escandalizado vió desfilar durante un invierno entero por el salón del académico.

—"Alegría hijos míos, alegría!..." repetía el pobre hombre, de más en más alocado; y toda esa gente era en efecto muy alegre. La señora de Schwanthaler, regocijada por sus éxitos como remera, pasaba su vida en el Isar, vestida de modo extravagante. Las niñas, solas en la casa, tomaban lecciones de francés con oficiales húsares prisioneros en la ciudad; y el pequeño reloj, que podía muy bien imaginarse todavía estar en Bougival, anunciaba las horas sin reflexión, dando siempre las ocho cuando señalaba las tres.... Y una mañana, este torbellino de alegría loca se llevó la familia Schwanthaler a América, y los más hermosos Tiziano de la Pinacoteca acompañaron en su fuga a su ilustre conservador.

Conclusiones

Después de la partida de los Schwanthaler, hubo en Munich, como una epidemia de escándalos. Vióse sucesivamente una canonesa que se robaba a un barítono, el decano del Instituto que se casaba con una bailarina, el convento de las damas nobles, clausurado por desórden nocturno...

¡Oh malicia de las cosas! Parecía que este relojito fuese una hada, y que se hubiese impuesto la tarea de embrujar a todo Baviera. Por donde quiera que pasase, por donde quiera que resonase su bonita nota agitando el aire, enloquecía, desquiciaba los cerebros.

Un día, de etapa en etapa, llegó hasta la residencia; y desde entonces, ¿saben Uds. qué partitura el rey Luis, este wagneriano empedernido, tiene siempre abierta sobre su piano?...

—¿Los **maestros cantores?**

—¡No!... **La foca de vientre blanco!!**

Eso les enseñará a usar nuestros relojes.

ALPHONSE DAUDET.

La familia del general Pershing

CURIOSA FOTOGRAFIA SACADA CUANDO EL ACTUAL GENERALISIMO ERA SOLO TENIENTE DEL EJERCITO DE LOS ESTADOS UNIDOS, APARECE DE PIE Y LOS QUE ESTAN A SU LADO EN LA HILERA POSTERIOR SON LA SEÑORITA MAY PERSHING, LA SEÑORA ISABEL PERSHING BUTLER, WARD PERSHING Y JAIME PERSHING.—SENTADOS, APARECEN: JOHN F. PERSHING (PADRE DEL GENERAL), LA SEÑORITA GRACE PERSHING Y LA SEÑORA DE PERSHING.

Máquina para la instrucción de los aviadores

La instrucción de los aviadores cuesta bastante cara. Se calcula que por término medio cada alumno rompe uno o dos aparatos antes de conocer los primeros rudimentos de su arte. Esto significa una pérdida de dinero, que sería conveniente evitar. En efecto, la instrucción de cinco mil aviadores puede costar la destrucción de seis mil aviones, que, a 35.000 francos cada uno, representan 210.000.000 de pérdida.

Los inventores americanos se dedicaron a estudiar una máquina que permitiera a los alumnos aprender por lo menos los rudimentos del vuelo.

El aparato representado en el grabado adjunto no se eleva, y por lo tanto casi no hay destrozos por parte de los alumnos. Sin embargo, ejecutan todos los movimientos correspondientes al manejo de un avión, incluso en medio de un viento huracanado.

En principio, el aparato consiste en un ventilador que envía una fuerte corriente de aire al interior de un soporte cónico que sostiene las falsas alas. De este modo el aire se distribuye en cuatro puntos, en tal forma que va a golpear una u otra de las cuatro alas, dispuestas en forma de cruz.

El aviador novicio, sentado en lo más alto del aparato, trata de mantenerlo en equilibrio, luchando contra la influencia del aire impulsado por el ventilador, y sirviéndose de palanca y volantes.

Es sabido que un globo esférico se mantiene en equilibrio sobre un chorro de agua o de aire, saltando constantemente en sentido vertical.

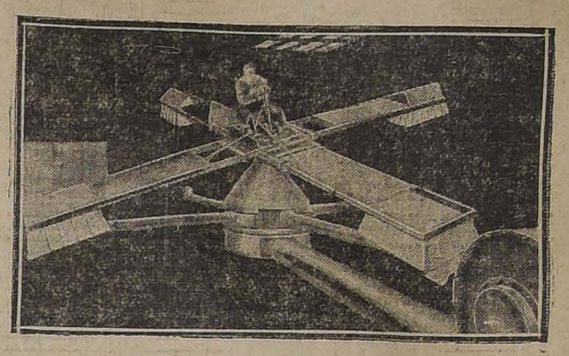

De este modo se puede imaginar qué trabajo debe costar el mantener en equilibrio un aparato que está sostenido en sus cuatro extremos por chorros de aire vacilantes. Para obtener resultado, es necesario abrir o cerrar, por medio de palancas, las cajas colocadas en cada ala, precisamente encima de los chorros de aire; y esto, lo suficiente para impedir que el aparato se vuelque. Como en los aeroplanos, existe un timón vertical que se hace maniobrar por medio de un pedal.

El alumno se inclina a un costado u otro, a fin de mantener el aparato en el trayecto de los chorros de aire.

Esta máquina de instrucción significa un gran progreso; principalmente si se la compara con las antiguas, en las cuales el alumno, sentado en lo más alto de un eje central, debía mantenerse en equilibrio por medio de contrapesos.

El asunto de los barcos alemanes

DIFICULTADES QUE HA HABIDO PARA EL CUMPLIMIENTO DE LA OCUPACION MILITAR. — EL GOBIERNO ORDENA ZARPE AL NORTE UN CRUCERO Y DOS DESTROYERS DE LA ARMADA NACIONAL

En los círculos de Gobierno se nos ha informado que en algunos puertos de la República se ha tropezado con ciertas dificultades para dar cumplimiento al acuerdo tomado ultimamente por el Consejo de Ministros, en el sentido de ocupar militarmente a todos los barcos alemanes fondeados en aguas chilenas.

Estas dificultades tendrían relación con la falta de fuerza de línea en algunos puertos, lo que ha motivado, como es de suponer, un retardo considerable en el cumplimiento de aquella medida.

El Gobierno se ha preocupado debidamente de este asunto y ha impartido las órdenes necesarias para que la ocupación militar se lleve a efecto en todos los puertos en que existen vapores alemanes, de acuerdo con el propósito que en este sentido inspira al actual Gabinete.

El Ministerio de Marina ha dispuesto que el crucero "Esmeralda" y dos destróyers de la Armada Nacional zarpen en breve a las regiones del norte.

Además de ir encaminada esta medida a resguardar el órden y seguridad en las oficinas salitreras, como se ha hecho en años anteriores, se nos informa que ella está encaminada a facilitar el cumplimiento de las medidas de policía marítima que se han tomado con respecto a los barcos alemanes, de tal manera que desaparezcan las dificultades a que hemos hecho mención más arriba.

Los yugo-eslavos y la lucha por la conquista de su libertad

Don Milán Marjanovic, enviado por el Comité Central de Londres, en gira a favor de la causa. — Próxima conferencia. — Lo que es el pueblo yugo-slavo

Se encuentra en esta ciudad el reputado literato y crítico europeo a la vez que ardiente patriota yugo-slavo, señor Milán Marjanovic, que viene en gira de propaganda a favor de la causa de la liberación de su patria, enviado por el

Comité Central de Londres, del cual es miembro.

El señor Milán Marjanovic nació en la ciudad de Kastvo el 12 de Mayo de 1879. Es descendiente de una ilustre y antigua familia. Cursó sus estudios de humanidades en Zagreb (Agram), y Praga. Periodista infatigable, ha sido colaborador de más de cien diarios, como ser "Novi Lest", "Nova Nada", "Lug", etc.; durante la guerra de los Balkanes y en la paz de Bukarest, fué corresponsal de varios diarios europeos como "Le Matin", "Times", etc.

El señor Marjanovic como escritor, se puede decir, que es el más alto exponente de la cultura contemporánea yugo-slava. Escritor dramático y novelista, sus obras gozan de gran prestigio. Pero Marjanovic es principalmente conocido como crítico. Sus estudios críticos sobre G. D'Annunzio M. Maeterlink, Gogol, Taine, Saint Beuve, Ibsen, han sido elogiados por escritores como Máximo Gorki y Anatole France.

No hace mucho escribía el insigne cronista francés, A. France, que el estudio crítico sobre Saint Beuve, escrito por Marjanovic, es el más completo y el de más honda investigación que hasta ahora se había publicado sobre el insigne maestro.

Después de pemanecer tres años en los Estados Unidos, donde organizó la colonia, pasó a Perú y Bolivia y actualmente se encuentra en Chile, donde dictará una serie de conferencias.

El señor Marjanovic nos ha suministrado los datos siguientes:

Antes de estallar la guerra actual, no solamente en la América latina, sino que en todo el mundo, sólo existía un reducido grupo de intelectuales que sabían o habían oído algo del pueblo yugo-slavo. Actualmente hay un crecido número de personas que siguen no sólo con simpatía, sino con interés profundo el movimiento de ese pueblo.

Las regiones donde habita el pueblo jugo-slavo, si es verdad que son bellas y privilegiadas, le han sido difíciles de mantener por su posición geográfica. Vivía vive en los territorios situados entre el río Danubio y los mares Adriáticos y Egeo; entre Trieste y Constantinopla, Salónica y Skadar, es decir, en aquel rincón de la Europa occidental que forma el puente del oriente al occidente; y que junta al propio tiempo, el norte con el sur. Por este puente pasaron todos los conquistadores, especialmente las invasiones mongólicas del norte al sur, turcas del oriente al occidente y alemanas del norte al suroeste.

Pisoteado en esos tragines, dividido desde el punto de vista político, despedazado materialmente y envenenado su espíritu, el pueblo jugoslavo, antes de la guerra ha vivido fraccionado en cinco Estados: en dos propios; Serbia y Montenegro, y en tres ajenos: Turquía, Austria y Hungría, sin que pueda dejarse de mencionar también a otras fracciones que vivían en Grecia, Italia y el millón de ellos que se ha radicado principalmente en las Américas del Norte y del Sur.

En la monarquía de Austria-Hungría, los jugoslavos han estado divididos en once distintas administraciones bajo cuatro regímenes totalmente diversos.

La política austriaca persigue toda acción unitaria, impidiendo al propio tiempo todo progreso cultural, toda emancipación económica y aún la unión ferroviaria entre las diferentes ramas y regiones del pueblo yugo-slavo. Como complemento de esta obra de exterminio y con el ánimo de terminar cuanto antes su programa, Austria no vaciló en entrar en esta guerra, con tal de conseguir matar en el pueblo yugo-slavo toda tentativa de libertad y emancipación y poder también ocupar totalmente su territorio. En el año 1908, con la arbitraria y violenta anexión de Bosnia y Herzegovina, hirió en pleno corazón a Serbia y a los yugo-slavos, que le eran súbditos. Ese hecho, que implicaba una violación de los tratados de Berlín, por poco produjo entonces el estallido de la guerra europea.

Serbia, en las guerras que en los últimos cinco años le fueron originadas por Austria, ha perdido, de cuatro y medio millones que tenía, "un millón y medio de habitantes". Otro millón de yugo-slavos ha muerto en Austria. Esas cifras representan el veinte por ciento del total de la raza!!

Existen y se conservan cuidadosamente las pruebas y documentos fehacientes que demuestran las crueldades austriacas, como por ejemplo, el degüello de mujeres, niños y ancianos en ciudades y pueblos serbios; de cómo los titulados portadores de la cultura quemaban las escuelas públicas, y mientras ardían, arrojaban a las llamas a nuestros pobres niños. Muchos miles de mujeres y niñas de Serbia han sido vendidas como esclavas a los háremes turcos del Asia Menor; más de cien mil familias de Bosnia fueron deportadas en los comienzos de la guerra, y un número aún mayor desde Serbia, cuando se produjo su invasión y ocupación. En una sola prisión, en Arad, murieron más de cuatro mil internados. Cuando yo estaba todavía en Austria, teníamos conocimientos y datos verídicos de que habían sido fusilados y ahorcados más de veinte mil civiles, en Bosnia, Srien y en el sur de Dalmacia, todos ellos súbditos austriacos. En una sola prisión, muy pequeña, de Ljubljana, en la cual estuve yo mismo, estábamos encerrados más de ochocientos; entre nosotros habían sacerdotes, jueces, profesores, comerciantes, pintores, escritores, hombres de todas las ocupaciones con más un crecido número de representantes parlamentarios. Lo más florido de nuestros escritores, políticos y comerciantes, eran llevados en rehenes, y en ocasiones se les amarraba delante de las fortalezas, y puestos peligrosos, amenazados por el bombardeo de la flota francesa en sus excursiones por la costa del Adriático. Como consecuencia de estos actos de verdadera barbarie, muchos de aquellos infelices perdieron la razón y otros enfermaron de un modo incurable.

Con este proceder Austria conseguía limpiar el territorio del elemento aborígen, preparándolo para la colonización alemana. De esto se desprende, que en pleno siglo veinte, y en el corazón mismo de Europa, en las tierras habitadas por hombres de raza blanca, que poseen una cultura que data de infinitos años, antes que la existencia de Austria, esta nación intentaba crear colonias del tipo de las organizadas para los negros africanos, al propio tiempo que restablecer un régimen similar al que imperaba en los siglos diecisiete y dieciocho, regímenes que produjeron todas las revoluciones y la emancipación de las Américas del norte y del sur.

Las Américas gozan hoy los frutos de aquella libertad por la cual aún suspiramos nosotros, los yugos-clavos, que permanecemos encadenados al régimen hapsburgo, que en un tiempo envenenaba España y tenía tributarios a éstos, hoy, libres países de la América del Sur.

Vosotros que fuísteis libertadores en una época grandiosa, de revoluciones y guerras, comprenderéis fácilmente la suprema necesidad de esta lucha nuestra, que también se efectúa en tiempos de una grandiosidad incomparable, de guerras y evoluciones gigantescas. Vuestras simpatías que no pueden ni debe faltarnos, nos serán una grande ayuda moral. Vosotros gozáis de la libertad nosotros la queremos igualmente. Será, pues, fácil que nos comprendamos".

El profesor D. Alejandro Fuenzalida Grandón

El Gobierno ha concedido la jubilación al profesor universitario señor Alejandro Fuenzalida Grandón, quien tiene una carrera brillante en el profesorado nacional. Fué profesor de Historia Documental de América y de Chile en el Instituto Pedagógico; profesor de Historia y Geografía en el Instituto Nacional profesor de Estética en la Escuela de Bellas Artes y profesor de Derecho de la Universidad de Chile.

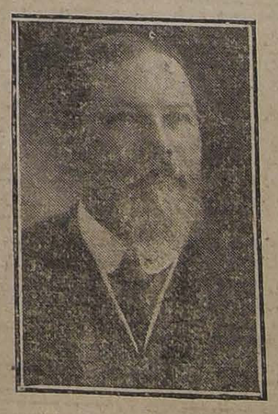

Desempeñó importantes comisiones en el país y en el extranjero y su labor intelectual es ampliamente conocida en el continente sur-americano.

Las obras del señor Fuenzalida Grandón son las siguientes:

"Valor histórico de la novela social contemporánea", premiada en el Certamen de la Facultad de Filosofía en 1887 (Santiago 1889), 1 vol.

"Lastarria y su tiempo", premiada en el Certamen Varela de 1889 (Santiago, 1890).

2.a edición (Santiago, 1911) 2 vols., con autógrafo y grabados. Premiada por la Universidad Nacional.

"Historia del desarrollo intelectual de Chile", declarada con derecho a premio por la Facultad de Filosofía, conforme al art. 45 de la ley de 9 de Enero de 1879. (Santiago, 1903). 1 vol., con láminas, retratos, firmas, etc. y facsímiles fotograbados.

"Evolución social de Chile", declarada con derecho a premio por la Facultad de Filosofía, conforme al art. 45 de la ley de 9 de Enero de 1879. (Santiago, 1906). 1 vol. con planos y retratos.

"Obras completas de don J. V. Lastarria", compilación oficial hecha por acuerdo de la Universidad Nacional, y autorizada por el Gobierno de Chile. 13 vols. (Santiago, 1906-1911), con notas críticas y bibliográficas.

"Obras completas de don Diego Barros Arana, compilación oficial hecha por resolución de las Cámaras Legislativas. 16 vols. (Santiago, 1908-1914), con notas críticas y bibliográficas.

"La enseñanza en Alemania. Su dirección.— Su organización.— Su administración. El Ministerio de Instrucción de Prusia". 1 vol. (Santiago, 1913). Premiada por la Universidad de Chile.

En próxima publicación:

"Un siglo de historia de la enseñanza en Chile". (1810-1910). 2 vols.

"Nuestra evolución literaria". 1 vol.

"Evolución del periodismo chileno". 1 vol.

En preparación:

"Vida de Barros Arana". 1 vol.

"De mi cartera periodística (Bloques, piedras y guijarros)". 1 vol.

El voluntario se despide

—(A LA PRENDA)... TU IMAGEN ME SERVIRA DE ESTIMULO PARA ACOMETER LAS MAS ARRIESGADAS HAZAÑAS... ¡AY! ¡AY! ¡AY!

Atentado contra el príncipe de Prusia

Como podrán imponerse nuestros lectores por nuestra sección telegráfica, el príncipe Enrique de Prusia, hermano del Kaiser, y almirante de la Armada Germánica, fué víctima de un atentado en Kiel, ciudad que se encuentra hoy día en manos de los revolucionarios alemanes. Anuncia el cable también que S. A. R. ha huído, pero no se indica hacia qué parte.

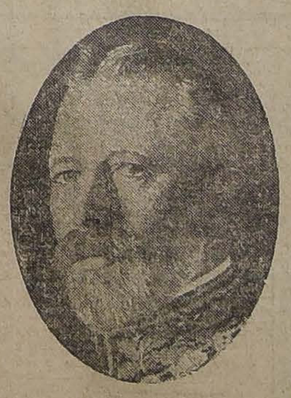

El príncipe Enrique fué nuestro huésped en Abril de 1914, época en que vino a bordo del "Koening Albert", al mando de una poderosa división naval alemana.

Enrique de Prusia es doctor honorario en ingeniería de la Academia Técnica de Berlín, doctor honorario en jurisprudencia de la Universidad de Harward, doctor honorario en filosofía de la Universidad de Kiel, gran almirante e inspector general de la Armada alemana, coronel general de infantería "a la suite" del primer regimiento de la guardia a pie y del primer regimiento de artillería de Hasse, jefe de regimientos prusianos, sajones, austriacos y británicos, caballero del Aguila Negra, del Toison de Oro de la Annunzziata y de otras órdenes.

ENRIQUE MORENO OLEA
DENTISTA
Especialista Protesis de la Clínica Dental del Dr. Valenzuela Basterrica. Huérfanos 1616. Teléfono 1642.

ALAMO

Seco por pequeñas y grnades partidas de 1|2 - 34 - 1" - 1 1|2 - 2" y tapas encontrará únicamente en la **Barraca y Fábrica "IBERIA"**, especialidad en elaborado.

MATUCANA 745 entre San Pablo y Rosas - Fco. García Paz

LOS DOS TELEFONOS

LLEGO nueva remesa de VACUNA "MULFORD"

Contra el CARBUNCLO, para vacunos, ovejunos, caballares y mulares.

SUERO CONTRA EL COLERA PORCINO, O PINTADILLA

DESINFECTANTE "KRELOS"

Todos estos productos, de resultado comprobado, garantido.

ORDENES:

PEDRO LARRAIN V.,

SOCIEDAD EL TATTERSALL. — Huérfanos 1287, Casilla 835.

TELEFONO INGLES 1052

Casino Pichilemu

Este cómodo establecimiento inaugurado el año anterior, alumbrado ahora con luz eléctrica, en el mejor edificio de Pichilemu, tendrá un servicio esmerado y muy buenas piezas a precios bien módicos. Hay departamentos para familias y para caballeros solos.

TARIFA:

En Enero, por persona . . . . . $ 7.00 diarios
En Febrero y Marzo, por persona 8.00 "

Desayuno y onces son extras, a $ 0.30 por taza.

Se proporcionarán los mejores vinos del país y extranjeros, y los licores son lo mejor que puede encontrar la gente de buen gusto.

Las salas de entretenciones nada dejan que desear.

El viaje desde Santiago se hace por tren directo, a las 9½, y del sur, por ordinario, con trasbordo en San Fernando, llegando a Larraín Alcalde. De allí a Pichilemu en automóvil en 20 minutos.

Para más informaciones dirigirse a

LUIS CONTRERAS M.

DELICIAS 2786

Atenderá órdenes en Santiago hasta fines de Diciembre, y en adelante en Pichilemu.

VIÑA EDWARDS

DE GUILLERMO EDWARDS

AV. BARRAZAVAL 1605. - TELEFONO INGLES 47, ÑUÑOA

Precios de los vinos embotellados (sin envase):

Corriente, tinto,	1|1	$ 6.60 docena	$ 55.00 por ciento.
Especial	1|1	" 7.80 docena	" 65.00 por ciento.
Semillón blanco,	1|1	" 7.80 docena	" 65.00 por ciento.

Descuentos por más de 100 botellas y por compras en bodega.

L. ALFREDO GABARROCHE D.,

ADMINISTRADOR.

Con menos de cien pesos

pagaderos en parcialidades, Ud. puede llegar a ser **dentro de tres meses un taquígrafo comercial** si se inscribe antes del 15 de Noviembre en alguno de los **cuatro cursos rápidos** del

INSTITUTO TAQUIGRAFICO PITMAN

BANDERA 84, SANTIAGO

Horas de los cursos en las mañanas de los días Martes, Jueves y Sábado: de 8 a 9, de 9 a 10, de 10 a 11 y de 11 a 12.

Honorario: $ 30 mensuales.

También puede Ud. adquirir esta lucrativa profesión en su propio hogar, estudiando con afán. Escriba al Director y se le indicará la forma en que puede hacerlo. 12-k.

El mejor cocinero es el apetito. Pero además el éxito de una buena comida, está en el vino que se beba. Hoy no hay banquete que no realze el admirable

Margaux - Carmen

Agencia General de la Viña Carmen

A. Melossi y Co.

Galería Alessandri 28. Teléf 641

10 k

Propuestas Públicas

Pídense propuestas públicas para la adquisición de los siguientes artículos destinados al servicio de las escuelas fiscales, durante el año próximo:

15,000 tubos de tintas granulada;
150,000 lápices Faber N.o 2;
80,000 gomas para borrar; y
15,000 cajitas de lápices de composición.

Las propuestas se abrirán el 14 del actual, a las 15 horas, en la Sección Almacenes de la Inspección General de Instrucción Primaria, donde los interesados pueden consultar bases y antecedentes.

El Inspector General de Instrucción Primaria.

12-k.

MINISTERIO — DE — JUSTICIA

PROPUESTAS PÚBLICAS

Pídense propuestas públicas que se abrirán en la Subsecretaría del Ministerio de Justicia, Intendencias de la República y Gobernación de Magallanes, el 23 de Noviembre próximo, a las quince horas, para la provisión del rancho a los reos de los establecimientos penales para hombres de la República.

Bases y antecedentes pueden consultarse en la Oficina de Partes del Ministerio de Justicia y en cada una de las Intendencias de la República y Gobernación de Magallanes.

EL SUBSECRETARIO.

23-K

Remate Judicial y Voluntario

El 12 de Noviembre, a las 15 (3 P. M.) se rematará, en el primer Juzgado Civil de esta ciudad, la quinta ubicada en "Los Guindos", Avenida España número 33, por el

MINIMUM DE $ 18,000

Se pagarán: reconociendo una obligación hipotecaria a favor del Banco Garantizador por $ 8,000 y el saldo al contado. La quinta mide 96 metros de frente por 64 de fondo; toda plantada con árboles frutales, un parrón, una viñita; está perfectamente cerrada, a cincuenta metros de los carros. La tasación para la contribución de haberes es de $ 35,000. Antecedentes: primer Juzgado, Banco Garantizador con Mujica o estudio de J. Otero, Bandera 325. x-9343-12-k.

ACERO para MINAS

Coke Inglés y Americano

PARA FUNDICION

LADRILLOS INGLESES A FUEGO

OFRECEN:

BALFOUR LYON y Cía.

Bandera 185 -:- Delicias 1751

11-k

Muebles de Roble Americano para Oficinas

Escritorios cortina sanitarios.
Mesas para Directorios.
Escritorios ministro sanitarios.
Archivadores verticales.
Archivadores cortina.
Gabinetes índices.
Sillones giratorios y sillas para máquina de escribir. Etc., Etc.

Pídanos presupuestos.

SOCIEDAD M. R. S. CURPHEY

SANTIAGO: ESTADO ESQ. AGUSTINAS.

VALPARAISO, BLANCO 653

11-k

CUERPO DE CARABINEROS

PROPUESTAS

Pídense propuestas públicas para proveer al Cuerpo, de las siguientes especies: 1,000 blusas de paño; 1,000 pantalones de borlón; 1,000 guerreras de paño; 3,000 corbatines; 1,300 gorras de paño; 1,336 frazadas; 1,336 mantas para caballos; 1,000 mantas de castilla; 300 mantas impermeables; 2,000 pares de zapatones negros; 500 pares de amarillos; 800 pares de polainas negras; 200 pares de polainas amarillas; 2,400 escobillas de ramas; 1,000 escobillas de pelo; 1,500 cinchas y 1,000 bolsas roperas.

Las propuestas podrán presentarse separadamente, por el total de cada especie.

Las propuestas se abrirán el Miércoles 13 del presente a las 15 horas (3 P. M.) en la oficina de la Comandancia de Carabineros, Delicias esquina de Pedregal. Bases y condiciones podrán consultarse diariamente, en la Intendencia del Cuerpo, de 10 a 11 horas. 18-k

LA COMANDANCIA.

Ferrocarriles del Estado

PROPUESTAS PARA EL 20 DE NOVIEMBRE

Se solicitan propuestas públicas para el 20 de Noviembre próximo por fierro en lingotes, alambre de púas galvanizado, fierro galvanizado acanalado, lona de algodón y de lino, litargirio químicamente puro y mercurio.

Bases y antecedentes en el Departamento de Materiales y Almacenes (Estación de Alameda).

Santiago, 30 de Octubre de 1918.

El Jefe del Departamento de Materiales y Almacenes.

17-k

PROPUESTAS

Se solicitan propuestas públicas para la construcción de un kiosko en la estación Rancagua.

Detalles y antecedentes en la oficina del Ingeniero 2.o Distrito, (Estación Alameda).

Las propuestas se abrirán en mi oficina el día 25 de Noviembre a las 15 horas.

Santiago, Noviembre 6 de 1918.

EL ADMINISTRADOR DE LA 2.a ZONA.

14-k

AVISOS DE REMATE

Caja de Crédito Hipotecario

REMATE JUDICIAL

El 11 de Noviembre, a las 15 horas, se rematará en el Primer Juzgado Civil de Santiago, las propiedades urbanas ubicadas en la ciudad y departamento de Santiago.

Propiedad calle San Diego Nos. 925 a 929

MINIMUM: $ 42,666.67

que se enterarán: a) con $ 24,970.68, saldo de una obligación hipotecaria a favor de la Caja; y b) con $ 17,695.99, al contado.

Propiedad signada con los Nos. 1673 a 1689, por la calle de San Ignacio; y Nos. 1674 por la Avenida Viel

MINIMUM: $ 36,666.67

que se enterarán: a) con $ 18,799, saldo de una obligación hipotecaria a favor de la Caja; y b) con $ 17,867.67, al contado.

Bases y antecedentes en la Secretaría del Primer Juzgado Civil de Santiago.

Títulos en el Archivo de la Caja Hipotecaria. 9-k

Gran Remate

DE ANIMALES Y MAQUINARIAS AGRICOLAS

Por resolución del árbitro don José Miguel Pizarro Mujica, que conoce en la partición de los bienes pertenecientes a la sucesión de don José Francisco Muñoz, remataremos todo el ganado, maquinarias, útiles, y enseres del **FUNDO SANTA AMALIA DE LA ESTRELLA**, situado en la Estación de Los Quillayes, del FF. CC. de Pirque. El remate se efectuará en el mismo fundo el

10 DE NOVIEMBRE

a las 14 horas y habrá lo siguiente:

MAQUINARIAS Y ENSERES: Establecimiento completo de pastería, compuesto de: motor, prensas, máquinas segadoras, rastrillos, rastras, picadoras de pasto, elaboradoras idem. Una gran partida de alambre nuevo y cortado para colizas, máquina para herrar bueyes, toda clase de útiles de labranzas, como palas, chuzos, horquetas, yugos, etc. Una gran partida de zinc blanco acanalado de 8 pies, postes redondos para cierros de 4 por 4, pilares de roble de 4 por 4 y 4 varas, una gran partida de alambre negro del N.o 6, carretas viajeras, con resortes, carretas encerradoras de pasto, arneses, coches, romanas, arados, cuartas, etc., etc.

ANIMALES: Vacas paridas de primera calidad, bueyes gordos y de trabajo. Novillos de 2 y 1 año, toros mestizos, caballos de silla, de arado, potrones y potrancas.

Los interesados podrán trasladarse al fundo por tren de 13 horas, el que parará en el mismo lugar del remate, y podrán volverse por tren de las 18½.

Más datos y pormenores, consultar a

LARRAIN OLAVARRIA & CIA.

HUERFANOS 1138

10-k

Remate del Menaje de Casa

Del señor Nemesio Antúnez Cazotte

(POR CAMBIO DE DOMICILIO)

40-Ejército-40

Hoy Sábado 9, a las 13.30

— HAY: —

SALON I. — Piano vertical Rosner, en perfecto estado; **rico amoblado dorado estilo Luis XVI, forro seda, 4 sillas doradas enjuncadas;** gran vitrina de 3 cuerpos, de marquetería con bronces, espejos troumeau, mesitas doradas, jardineras doradas, cuadros grandes al óleo, gran lámpara porcelana china, estatuas, jarrón cloisoné grande, adornos de porcelana fina, **gran cofre de laca japonesa,** tapiz Smyrna, lámpara cristal bacarat, etc.

SALON II. — Amoblado gris con bronces estilo Luis XVI modelo bergere, credence Viardot, mesita cubierta con vitrina, adornos, cuadros al óleo, tapiz Smyrna, lámpara de cristal Bacarat, etc.

ESCRITORIO. — Rico amoblado importado de la Casa Maple, tapiz mouquet verde, compuesto de: un diván, 2 sillones y 6 sillas, escritorio de cortina, estante de roble, archivador, **tapiz bordado japonés,** jardineras bronce, biombo, alfombra Smyrna, lámpara de cristales.

FUMOIR. — Amoblado de cuero modelo Chesterfield, compuesto de: 1 sofá, 2 sillones y 2 sillas, escritorio antiguo y estante de caoba, estante giratorio, guarnición de cristal y bronce Luis XVI, tapicería, alfombra, lámpara de bronce, etc.

COMEDOR. — Lindo amoblado estilo XVI, con bronces, modelo bajo, compuesto de: un aparador, 1 vitrina, 1 mesa trinche, mesa redonda de correderas, y 12 sillas de cuero. Servicio porcelana roja japonesa, servicio de cristal tallado, cubiertos finos, servicios de plaqué para té, fruteros, bandejas, floreros, **caja de cubiertos finos para pescado, 2 fruteros Elkinton, grabados,** lámpara cristal, tapiz de Smyrna, etc. Rico reloj de pie con campana Wensmister.

DORMITORIO I. — Lindo amoblado gris Trianón, compuesto de: 2 marquesas enjuncadas, 1 cómoda con espejo, 1 mueble enjuncado, 2 mesitas y sillas de centro, cortinaje listado, colchas de cama, útiles de tocador, de cristal, servicio de **plaqué de lavatorios,** grabados, alfombra, lámpara, etc.

DORMITORIO II. — Amoblado importado de Maple de fresno con ropero con bandejas, cómoda, lavatorio y velador, catre de bronce, lit de repos, y sillón forro cretona, cuadros, lámparas de bronce, etc.

HALL. — Rico amoblado importado de Maple, compuesto de: 1 sofá Chesterfield y 1 sillón Chesterfield y 1 sillón forro género verde, 1 porta abrigos, jardineras, lámpara plaffond, alfombra escalera, etc.

VARIOS. — Una rica maleta necessaire con útiles; un guarda-ropas con cajonería interior, mueble de calzado, lavatorio desagüe, escritorio ministro, estante, cocina a gas Richmonds, lavaplatos de loza, diversos adornos, japoneses, etc., etc.

A LA VISTA HOY, DE 13.30 A 18.

Jorge y Víctor Eyzaguirre H.,

MARTILLEROS DE HACIENDA.

9-k

REMATE

El 14 de Noviembre, a las 14 horas, se rematará en la Notaría de don Abraham del Río, la propiedad signada con el número 1508 de la calle de Las Rosas esquina de San Martín, de esta ciudad.

MINIMUM: $ 79,500.00

que se enterarán: con $ 34,334.52, saldo de una obligación hipotecaria a favor de la Caja de Crédito Hipotecario de $ 38 mil primitivos en letras del 7% con 1%; y con el saldo de $ 45 mil 165.48 al contado, en dinero efectivo.

Bases y antecedentes en la Notaría de don Abraham del Río.

Títulos en el Archivo de la Caja Hipotecaria.

La casa se entregará un mes después de subastada y podrá verse diariamente desde las 14 hasta las 17.

9-k

Remates de Prendas de Plazo Vencido

El Sábado 9 de Noviembre, a las 9, el martillero señor Echeverría rematará en la **Casa de Préstamos "LA San Miguel", calle San Diego número 2118,** las prendas no rescatadas y comprendidas entre los números 33,670 a 41,043.

Hay: mantos de seda, velo y espumilla, escopetas, catres de fierro con bronce, colchones, sommiers, relojes de oro, plata y acero, cortes de casimir, prendedor con diamante, sillas de montar chilenas e inglesas, máquinas de coser de mano y de pie, anillos con brillantes, revólvers y pistolas, sillas de junco, ternos de casimir, vestidos, blusas y calzado en gran cantidad y muchas otras especies.

Las prendas estarán a la vista desde dos horas antes del remate. PAGO AL CONTADO.

EL INSPECTOR.

CAJA DE Crédito Hipotecario

Remate judicial

El 25 de Noviembre de 1918, a las 13 horas, se rematará en el Quinto Juzgado Civil de Santiago el inmueble denominado "Chacra Paraíso", ubicado en la subdelegación de Renca, de este departamento.

MINIMUM: $ 70,605.34

que se enterarán: a) con $ 36 mil 465.20, saldo de una obligación hipotecaria a favor de la Caja; y b) con $ 34 mil 140.14 al contado en dinero efectivo.

Bases y antecedentes en la Secretaría del Quinto Juzgado.

Títulos en el Archivo de la Caja Hipotecaria. 11-k

CAJA DE Crédito Hipotecario

Remate judicial

El 14 de Noviembre de 1918, a las 13 horas, se rematará en el Quinto Juzgado Civil de Santiago el fundo denominado "Chacra Santa Elena", ubicado en el departamento de Concepción, subdelegación de Chiguayante.

MINIMUM: $ 38,666.67

que se enterarán: a) con $ 9 mil 539.20, saldo de una obligación hipotecaria a favor de la Caja; y b) con $ 29,127.47 al contado.

Bases y antecedentes en la Secretaría del Quinto Juzgado.

Títulos en el Archivo de la Caja Hipotecaria. 11-k

CAJA DE Crédito Hipotecario

Remate judicial

El 13 de Noviembre de 1918, a las 15 horas, se rematará en el Juzgado Civil de Santiago la propiedad signada con los Nos. 840 a 858 de la calle Bandera de esta ciudad.

MINIMUM: $ 175,120

que se enterarán: a) con $ 126,893.25, saldo de una obligación hipotecaria a favor de la Caja; y b) con $ 48 mil 226.75, al contado.

Bases y antecedentes en la Secretaría del Cuarto Juzgado.

Títulos en el Archivo de la Caja Hipotecaria. 11-k

REMATE

Por acuerdo de los herederos de doña Natalia Palazuelos de Pérez Matta, ante el árbitro don Hernán Echeverría Cazotte, y en la oficina del actuario don Martín J. Lira—Secretaría del Primer Juzgado Civil de Santiago—se rematará

EL 20 DEL PRESENTE MES

a las 14 horas, la propiedad calle **Unión Americana N.o 409 y Gorbea Nos. 2746 y 2752.**

MINIMUM: $ 65,000

pagaderos reconociendo por su valor comercial una deuda de $ 40 mil al Banco Garantizador de Valores y el resto la mitad al contado y la otra mitad a seis meses plazo.

Títulos en el Banco.

Datos y antecedentes en la oficina del árbitro, Huérfanos 1235.

x-9749-29-k

LA NACION

Santiago, 9 de Noviembre de 1918

ANTE UNA GRAN OPORTUNIDAD NACIONAL

En la sesión celebrada ayer por el Senado el honorable señor Concha pidió al Gobierno una serie de datos relacionados con las condiciones en que se encuentran los barcos alemanes surtos en nuestros puertos y sobre los sucesos ocurridos a su bordo en la noche del 2 de Septiembre del presente año.

La petición del señor Concha pone de actualidad un problema que consideramos el más importante de la hora presente. Invitamos por eso al Gobierno y a la opinión pública a tomar en consideración algún procedimiento capaz de resolverlo con arreglo a los dictados del interés nacional.

Los momentos actuales están cobrando grave y especial solemnidad para el futuro mismo del país. Cada día, cada hora que transcurre aleja realmente las probabilidades de obtener esa solución armónica con las aspiraciones y los derechos de Chile.

Nos encontramos en vísperas de entrar a una contienda económica en que todas las naciones competirán con todas sus fuerzas por la riqueza y por la vida misma de sus industrias y de su comercio. La única manera de afrontar con posibilidades de éxito esta situación, están en poder disponer de una gran flota mercante capaz de sacar nuestra producción por los itinerarios que sean más favorable y de atender al comercio de retorno en la forma más conveniente para la fortuna pública que saldría desde luego ganando los cuarenta o cincuenta millones de pesos anuales que dejábamos en manos extrañas antes de la guerra por el capítulo de fletes.

Ninguna otra marina mercante vendrá a Chile a hacer semejante obra de beneficio nacional; porque es lógico que cada una sirva los intereses de su respectiva bandera. Más aún, mientras emergimos a la paz con unos cuantos barcos viejos, nos encontramos con que otros países del Pacífico de comercio inferior al nuestro, tienen sin embargo, una marina mercante capaz de atender a todas sus necesidades y aún de atraerse gran parte de nuestro mercado de fletes.

Tenemos, sin embargo, en los puertos de nuestro extenso litoral, al alcance de las altas necesidades de la República una numerosa escuadra de vapores y de veleros modernos que difícilmente habrá de volver a enarbolar el pabellón germánico, porque el desarrollo lógico de las negociaciones de paz hace prever, que lleguen a formar parte de la indemnización de guerra que fijen los aliados.

Entre tanto las potencias navales del mundo entero han usado, en casos extraordinarios del derecho de requisición por exigirlo así el interés del Estado, previo justo pago del valor actual de los barcos extranjeros de comercio, anclados en sus puertos. Los Estados Unidos acaban de hacer lo mismo con cierto número de buques holandeses, sin que esto importe un acto de cuya corrección pueda protestarse.

Nadie podría discutirnos el derecho de ir a vender nuestro salitre a los puertos norteamericanos y europeos en buques chilenos y de traer a la vuelta una importación que no encuentra medio de llegar a estas costas con grave perjuicio del comercio de esos países. En esta forma propenderíamos al servicio de la misma causa que sostienen en este momento las potencias aliadas.

Al mismo tiempo, la expropiación a justo precio de los numerosos buques alemanes que estamos ocupando temporalmente, constituiría un acto respetuoso del derecho de sus propietarios que no tendrían ningún motivo práctico de queja por nuestro procedimiento, y que aún nos atreveríamos a suponer habrían de ver con agrado que esos barcos quedaran incorporados al comercio del país mediante el pago de su precio normal.

En breves palabras, porque ha llegado el momento de proceder y no de engolfarse en disquisiciones inútiles que podrían originar una pérdida de tiempo realmente anti-patriótica, creemos que el porvenir de la República exige que el Gobierno proceda a la inmediata expropiación de los buques internados como medio de salvar al país de las consecuencias económicas y de todo orden que lo acechan.

De ningún modo abandonamos nuestra neutralidad al obrar en esta forma y es el bien público el que queda afianzado en condiciones absolutas. Estamos ciertos que los gobiernos beligerantes de uno y otro lado auspician o al menos aceptan esta medida, que puede así realizarse en las condiciones de la mayor corrección.

Se requiere para esto una energía considerable por parte del Gobierno y una cabal conciencia de las responsabilidades y de las urgencias de esta medida por parte de los miembros del Congreso. El país quiere, el país exige esta expropiación con caracteres inmediatos para resguardarse de las contingencias de un futuro que nuestra desidia ha hecho ya demasiado incierto y peligroso para que podamos seguir vacilando.

Es llegado entonces el momento de saber si el Gobierno se siente fuerte y capacitado para conducir los negocios del Estado, conforme a las aspiraciones unánimes de los ciudadanos. Estamos en vísperas de adoptar una resolución histórica. Y repetimos que cada día de vacilación o de discusión de esta medida, representará ante la posteridad un verdadero atentado de lesa-patria. Quedan entregadas estas ideas, que el deber más sagrado de periodistas nos impide silenciar por más tiempo, a la apreciación serena de una opinión pública que tiene la plena conciencia de los grandes intereses nacionales.

REGADIO DE TACNA

Hay una zona privilegiada por su clima, que se está perdiendo lastimosamente para el comercio universal y para la riqueza sur-americana. Nos referimos a los valles de la provincia de Tacna, admirablemente adaptados para el cultivo del algodón y de la caña de azúcar.

Desde hace más de quince años el gobierno ha venido ordenando practicar estudios sobre regadío de esa parte del territorio. Dichos estudios están terminados y su aplicación a las obras no sería cuestión de más dos años. Una vez modificadas las condiciones de los numerosos riachuelos que llevan a esos campos feraces un hilito casi invisible de agua, podría contarse allí con el caudal suficiente para regar veinte mil hectáreas.

Veinte mil hectáreas de algodón y de caña de azúcar en plena producción representan una enorme riqueza al par que un abaratamiento considerable de la vida del pueblo. Es fácil imaginarse la magnitud de los resultados que pueden alcanzarse con un desembolso no mayor de cuatro millones de pesos.

El gobierno haría una alta obra de previsión si pidiese al Congreso la autorización y los fondos necesarios para llevar adelante esos trabajos. Y prestaría al mismo tiempo un inmenso servicio a los pobladores de ese territorio que verían así incrementar su fortuna y el valor productivo de las tierras en forma de una verdadera bendición.

Tenemos la obligación de fomentar por todos los medios el enriquecimiento y el progreso de esa provincia, progreso y enriquecimiento que en nada entraban la solución que pueda darse con el tiempo al litigio sobre cumplimiento del tratado de 1884. Nadie puede ver en esos trabajos una amenaza para ningún derecho ni interés alguno, sino un paso más que da un pueblo organizado en la obra civilizadora de incrementar la producción de las materias que la humanidad necesita para sustentarse sobre la superficie del globo.

Plausible acuerdo

Un acuerdo discreto y reflexivo es el que ha adoptado el Directorio de la Federación de Estudiantes de Chile, en presencia de las manifestaciones públicas que en estos últimos días se han producido en contraposición con el espíritu de cordialidad que preside las relaciones peruano-chilenas.

Y esta actitud ha venido a tomar realce más interesante cuando se considera que algunos círculos estudiantiles de Lima, en acuerdos que también han visto la luz pública en este país, no revelan el propósito generoso de fraternidad y de justicia que anima a los estudiantes chilenos.

En estos dos acuerdos está cristalizado el modus operandi de cada país, en todo el dilatado espacio de tiempo que dura el litigio pendiente. Mientras el Perú reclama de violencias imaginarias y las comete en condiciones graves por su parte, Chile lo invita a la cordialidad, le señala los beneficios de la colaboración recíproca, y se desentiende, dentro de los límites rigurosos del honor nacional, de las provocaciones de que se le hace víctima.

Es precisamente lo que ha ocurrido ahora. Los peruanos acuerdan: "Condenar el atentado de los chilenos de Iquique que tratan de hacer valer nuevamente el imperio de la violencia en la resolución de los asuntos internacionales"; y los estudiantes chilenos contestan que hemos "auspiciado en todo momento una política de acercamiento entre los países americanos", que "deben ser los ideales de paz, justicia y solidaridad los que informen la acción internacional de la juventud universitaria americana"; y que les es muy grato "invitar a sus compañeros del Perú a realizar una labor de acercamiento entre los pueblos de ambos países, como el mejor medio de facilitar un acuerdo entre los Gobiernos".

Entre dos pueblos que se colocan en tales terrenos ¿cual es el enemigo de la paz?

Y concretándonos a las últimas manifestaciones de Chile y del Perú, queremos protestar de las afirmaciones falsas que los agentes peruanos propalan en el sentido de asegurar que en Iquique se cometió algún acto de violencia por pequeño que fuese; así como lo hacemos también del aspecto que toman las manifestaciones en el Perú, en que, asaltando Consulados y cometiendo otros desmanes, el pueblo demuestra no tener el grado de cultura elemental que hace sagrada, en los países cultos, por lo menos la propiedad y las insignias oficiales de los países extranjeros.

Pero con todo, estos incidentes no han logrado provocar la efervescencia que se desea en Lima, aun cuando la propaganda peruana no pierde ocasión de tergiversarlos en el extranjero con grave detrimento del concepto de seriedad y de cultura que hemos logrado conquistar.

Sin embargo, y si bien hoy no tienen importancia los acontecimientos ocurridos, es necesario que el Ministro de Relaciones Exteriores explique al país en el Congreso el alcance que han tenido las manifestaciones chilenas y la calidad del agravio que nuestros representantes han recibido en el Perú. De otra suerte se favorece la propaganda peruana que da a las primeras grandes y atropelladoras proporciones, y se pueden por el falso concepto en que se tenga de las ofensas recibidas, autorizar algunas represalias que, en explicables excesos patrióticos, podrían producirse en Chile.

Fijadas por la palabra oficial del Gobierno las proporciones de los últimos incidentes, se les podrá poner término, y todas las fuerzas vivas de la nación cooperarán sin descanso al mantenimiento de esa cordialidad que, traduciendo el pensamiento público, constituye el eje del plausible acuerdo de la Federación de Estudiantes de Chile.

La Junta de Beneficencia de Valparaíso

A propósito de un homenaje al Dr. Guillermo Middleton

La Junta de Beneficencia de Valparaíso aprobó por unanimidad el proyecto que el Dr. Benjamín Manterola presentó el 4 del corriente mes con el fin de que se premie, por los medios que indica, la labor constante y meritoria de un anciano virtuoso de un benefactor que ha pasado medio siglo prestando sus energías y su inteligencia a una de las salas del Hospital de San Juan de Dios, de es puerto. Nos referimos al doctor don Guillermo Middleton.

Día a día, entregado a la obra benéfica de dar salud a los enfermos, de consolarlos en sus aflicciones, el doctor Middleton llega a las postrimerías de la vida con esa satisfacción íntima del deber cumplido.

¿Cuál es, entonces, la mejor recompensa que la sociedad porteña puede otorgarle al anciano maestro? Demás está decir que las ideas del doctor Manterola, expuestas en el artículo que reproducimos a continuación, encontraron unánime acogida en el seno de la Junta de Beneficencia, que es la llamada a tributar ese homenaje que se traduce en servicio oportuno al viejo servidor de la humanidad doliente. Nada más justo, nada más hermoso que proveer a las necesidades del ciudadano cargado de méritos, hoy que así lo requiere el que ha dado ciencia, bondad y salud a los demás. Y que se establezca el precedente, de una vez, de dar remuneraciones compensadoras, a manera de jubilación, para aquellos que sirven en el ramo de beneficencia, como un premio a sus dilatados servicios.

El doctor Manterola, fiel intérprete del sentimiento público, le ha dado forma a la idea del homenaje al doctor Middleton como un reconocimiento de su ciencia médica, dice, y por el extricto cumplimiento de su deber por más de 45 años en el Hospital de San Juan de Dios.

Dice así el proyecto de acuerdo que fué aprobado por unanimidad:

"Valparaíso, 4 de Noviembre de 1918. — Señor presidente de la Junta de Beneficencia de Valparaíso.

Señor presidente:

El doctor don Guillermo Middleton es médico de sala del Hospital de San Juan de Dios desde hace más de 45 años.

Ha cumplido su deber de hacer la visita a sus enfermos día a día, con tan religiosa observancia, que hoy mismo, a pesar de su venerable ancianidad, esta visita significa para el doctor Middleton, el trabajo esencial de su vida.

Durante casi medio siglo ha entregado al servicio del hospital y en beneficio de sus enfermos, el inestimable caudal de sus conocimientos científicos, el venero siempre creciente de su observación clínica, — que es la más alta expresión del talento médico, — y su bondad inagotable para oir y calmar el sufrimiento ajeno.

De todos los servicios administrativos del Estado, la Beneficencia Pública es el único que no da a sus servidores médicos las remuneraciones compensadoras de la preparación científica requerida, del beneficio que se procure a los individuos atendidos y de la transcendencia que para la economía nacional significa el destino público de médico de sala.

Delegada por el Estado y el Municipio la administración de la Beneficencia Pública, a una corporación llamada Junta de Beneficencia, se ha excluído a los médicos de Sala del derecho de proveerse a su descanso en la vejez, siendo imponentes de la institución fiscal denominada Caja de Ahorros de Empleados Públicos, que es auxiliada con dineros del Estado.

Y no termina aquí la injusticia con los médicos de hospital: no se les acoge en la ley de jubilación de empleados públicos, que es un derecho y un beneficio enorme para los más humildes y los más poderosos servidores del Estado.

Esta circunstancia de que el Estado no premie ni corresponda siquiera en ninguna forma los dilatados servicios de los médicos de hospital, no impide a la Junta de Beneficencia de Valparaíso de hacer justicia al doctor don Guillermo Middleton.

Como una compensación a más de 45 años no interrumpidos de servicios de médico de sala, como un reconocimiento de su esclarecida ciencia médica y como un homenaje al extricto cumplimiento del deber y el exquisito trato a los enfermos, tengo el honor de proponer el siguiente proyecto:

La Junta de Beneficencia de Valparaíso acuerda:

1.o Nombrar al doctor don Guillermo Middleton médico consultor del Hospital San Juan de Dios.

2.o Sus servicios serán remunerados con el sueldo anual de tres mil pesos, que se imputarán a la partida 13.a del respectivo presupuesto; y

3.o Se dará el nombre de "Doctor Guillermo Middleton" a la sala de medicina interna que actualmente sirve".

Dr. BENJAMIN MANTEROLA

Los nuevos transportes

Como lo dijimos en otro periódico al comentar la inaudita resolución del Gobierno que lo llevó a ocupar los barcos alemanes asilados en nuestros puertos: "Más vale tarde que nunca". Sí; aquello se caía de su peso, estaba demasiado maduro, tanto, que con unos cuantos días más de cavilar en sus propias cavilaciones el Gobierno, lo habría encontrado en descomposición, y no inofensiva, sino peligrosa para el mismo.

La Moneda olvidó o no quiso recordar el conocido Derecho de Angarias, o Le Droit de puissance, como se le llama en francés, y que autoriza a una nación para usar de los buques asilados en sus costas, como lo probamos hace tiempo y por extenso en "El Mercurio" de Valparaíso.

Pero, en fin, no hay que nombrar una vez más la soga en casa del ahorcado, y vamos al grano:

Tenemos cuatro vapores más, que cargan cerca de 30,000 toneladas, y que nos vienen con grande oportunidad aún, puesto que si hay titubeos respecto a un nuevo contrato por salitre estriban en la escasez de fletes, que subsanarían en parte esos barcos, equipándolos a la mayor brevedad para hacerlos zarpar cargados de lo dicho, y sin peligros ni riesgos, ya que con Austria hay armisticio y el con Alemania se firmará en breve, como lo imponen los hechos consumados y lo anuncian los cables últimos.

Pero ¿cargarán salitre esos barcos o se seguirán trabajando, y no tan solapadamente que no trascienda al público, porque no los maneje como naviero y como fletador directo el Fisco? Los precedentes a este respecto son funestos: por medio de mañosas gestiones se obtuvo el arriendo de algún transporte a precio inusitado y en seguida se negoció ventajosamente su fletamento; y con este ardid el objeto que debió alcanzarse al arrendar esos buques, y que no era otro que la reducción de los fletes para beneficiar a nuestros exportadores, quedó anulado.

De esperar es, dada la experiencia dicha, que ahora, y con los vapores alemanes de que va a disponer el Gobierno, no se repita lo recordado, y muy especialmente tratándose del salitre, cuya unificación en las ventas descansa en buena parte en el auxilio que ha de brindarle el Fisco con los elementos de transporte de que dispone y de que pueda disponer, porque es indispensable que sea él el único fletador, y directo, sin intermediario alto ni bajo, de esos buques y de todos los otros que las circunstancias exijan para el oportuno y eficiente desenvolvimiento de nuestro comercio externo y de retorno.

Estamos con la soga al cuello porque se sabe que si no hay actualmente compradores de salitre, es porque no hay en qué transportarlo a donde le han menester, y sería por todo respecto punible que el Fisco, a sabiendas, fuere a caer en el mismo error enunciado y que levantó en el país tan justificadas críticas.

El Fisco no sólo es naviero, como lo pretenden algunos que se comen la carne y le dejan el hueso, sino fletador, y debe ser el único y en grande estilo y no al menudeo. El tiene acá un departamento con tal objeto y regido por un jefe de la Armada que se ha especializado en la materia, y es él el único que debe intervenir en el fletamento de los vapores, dentro, por cierto, de las instrucciones generales que le ha de dar el Gobierno y entre las que la primera sería la de fletar los barcos a industriales de verdad, de primera mano y por cargamento completo.

Si no, todas las esperanzas cifradas en los nuevos buques, cuya ocupación, no poco rancia, tantos sudores ha costado a la Moneda, saldrían fallidas o, a lo sumo, se reducirían al tan conocido parto de los montes.

P. LYON.

Valp., 7 de Nov. de 1918.

Ferrocarriles de fomento agrícola

A la categoría de las obras públicas propulsoras de la producción y del progreso económico, y que, además, sean reproductivas en el sentido del aumento de la riqueza fiscal y particular, pertenecen incuestionablemente los ferrocarriles transversales hacia la cordillera y hacia el mar.

Dándoles la debida importancia a esas obras, los congresales que tienen en el Parlamento la representación de la provincia de Cautín, han recomendado encarecidamente al Gobierno la necesidad de impulsar la riqueza pública de gran parte del territorio de Cautín, para que se destine una corta suma de dinero que habrá de invertirse en el próximo año en el comienzo de las obras del ferrocarril de Freire a Cunco, actitud que ha merecido el caluroso aplauso de los habitantes de aquella región.

El honorable diputado por Temuco, señor don Enrique Burgos Varas, en las sesiones de la Cámara del 25 y 30 de Octubre, al referirse a la falta de comunicaciones terrestres en gran parte del territorio del departamento de Temuco, dijo que urgía la construcción de un ferrocarril que uniera la red central con la parte oriente de la provincia de Cautín.

Adujo, el señor Burgos Varas, entre muchas consideraciones, la de que la construcción de esa obra abarca el triple aspecto de impulsar el fomento agrícola de una gran zona, y de beneficiar notablemente los intereses fiscales y nacionales.

Y agrega:

a) "Sería ese ferrocarril ventajoso para los intereses fiscales, porque en la parte oriente de la provincia de Cautín, quedan enormes extensiones de terrenos fiscales que todos los años se subastan a precios irrisorios, y que se valorizarán una vez construído el ferrocarril alcanzando el Fisco una utilidad de millones de pesos, pudiendo así sextuplicarse el valor de esos varios terrenos;

b) Sería esta obra ferroviaria un beneficio nacional, porque permitirá a los agricultores traer, sin mayor gravamen hasta el centro del país, las inmensas reservas de bosques que hoy tienen en sus propiedades, maderas que hoy se encuentran en la imposibilidad absoluta de acarrear hacia los mercados del centro del país, o hacia los puertos del litoral por el enorme costo que significan los fletes, dados los medios rudimentarios de locomoción que existen por allá".

Y termina el honorable diputado por Temuco, dirigiéndose a los miembros que componen la Comisión Mixta de Presupuestos, "a fin de que consulte una pequeña suma de dinero con el objeto de iniciar esas obras, abrigando la seguridad de que en el presupuesto de los años venideros, una vez que el Gobierno se posesione de la inmensa importancia de la ejecución de ese ferrocarril, se volverá a consultar fondos para continuarlo y concluirlo."

Es de esperar que la Honorable Comisión Mixta y la Sub-Comisión del Presupuesto de Industria y Obras Públicas, encuadrándose dentro del estrecho marco del reducido presupuesto de obras públicas, haya de asignar en la ley de gastos públicos de 1919, la suma necesaria para poder iniciar las obras de un ferrocarril, que desde muchos años y con tanta justicia reclaman los agricultores y los habitantes de la región oriente del departamento de Temuco.

M.

Crónica Bibliográfica

1. Gacitúa Fríz, Miguel. Del desahucio. Memoria de prueba.— Im. y Lit. "Concepción" 1918.— In-4.o de 35, una páginas.

2. Godoy V., Víctor M. La confesión, medio de prueba. Memoria de prueba.— Imprenta y Lit. Concepción 1918. In-4.o de 46 páginas.

3. Proyecto de ordenanza para la Ilustre Municipalidad de Arauco aprobado por el Consejo de Estado con fecha 13 de Julio de 1918.— Imprenta y Litografía Concepción 1918.— In-4.o de 42 páginas.

4. Eade B., José Francisco.— Motivos de un incidente del juicio de doña Adriana Lacoste de Leixelard con el Banco Español de Chile sobre tercería de dominio.— Concepción. Imprenta y Litografía José V. Soulodre. 1918. -In-4.o 39 páginas.

5. Fuenzalida Guzmán, Gilberto.— Catecismo Mayor.— Santiago de Chile. Librería y Casa Editorial de la Federación de Obras Católicas. 1918. Imprenta La Ilustración. Santiago.— In-8.o de xii, 416 páginas.

6. Núñez Z., Humberto. Tratamiento de las madres lueticas, memoria de prueba.— Santiago de Chile. Imprenta, Litografía y Encuadernación La Ilustración. 1918.— In 4.o de 91, una páginas.

7. Martínez Martín, Calixto. De la transacción. Memoria de prueba.— Santiago de Chile. Imprenta y Litografía La Ilustración 1918. -In-4.o de 54 páginas.

8. Compañía Minera Domeyko. Primera memoria y balance en 30 de Junio de 1918.— Santiago de Chile. Imprenta, Litografía y Encuadernación La Ilustración 1918.— In-4.o de 31 páginas.

9. Mazañerro Chavez, Dario. Algunos apuntes sobre nuestra legislación de aduanas memoria de prueba. Santiago de Chile. Imprenta, Litografía y Encuadernación La Ilustración 1918.—In-4.o de 32 páginas.

10. Contador Sánchez, Alberto. Inexistencia jurídica y nulidad absoluta. ¿Hay diferencia entre ellas en nuestro derecho ¿Hay interés en distinguirla? Memoria de prueba. Santiago de Chile. Imprenta La Ilustración 1918.— In-4.o de 38, una páginas.

11. Cócio S., Luis. Sociedades Cooperativas. Idea General Cooperativas de consumo. Cooperativas de crédito. Memoria de prueba.— Santiago de Chile Imprenta La Ilustración 1918.— In-4.o de 38. páginas.

12. Yáñez G., Daniel.— La psoriasis y su tratamiento por las inyecciones de azufre precipitado. Memoria de prueba.— Santiago de Chile. Imprenta La Ilustración 1918.— In-4.o de 55 páginas.

13. Thiero, Eduardo. De la calificación de las elecciones de los miembros del Congreso. Memoria de prueba.— Santiago de Chile. Imprenta La Ilustración 1918.— In-4.o de 65 páginas.

14. Gazulla, Fray Policarpo.— Los Primeros Mercedarios en Chile. 1535-1600. Septimo Centenario. 1218-1918. Santiago. Imprenta La Ilustración 1918.— In-4.o de xvi, 491, una páginas y un mapa.

15. Listas prohibitivas de los Aliados en Chile hasta el 12 de Octubre de 1918. N.o 2.— Valparaíso Imprenta y Lit. Inglesa. 1918.— In-8.o de 39 páginas.

16. Espinosa de Campo, Luisa. Método de preparación de algunos compuestos diazóicos. Memoria de prueba.— Valparaíso. Sociedad Imprenta y Litografía. 1918.— In-8.o de 14 páginas.

17. Reglamento sobre pensiones de jubilación a los empleados de los Ferrocarriles del Estado e indemnizaciones por accidentes a los mismos empleados y sus familias.— Santiago de Chile. Imprenta de los Ferrocarriles del Estado. 1918.— In-4.o de 10 páginas.

18. Anuario del Observatorio Astronómico de Santiago. (Departamento de la Victoria) para el año 1919.— Santiago de Chile. Imprenta Universitaria. 1918.— In-8.o de xv, 89, 78 A, 36 B. páginas y doce cuadros.

19. Rodríguez Mendoza, E.— Una página de historia diplomática.— Santiago de Chile. Imprenta Universitaria. 1918.— In-8.o de 87 páginas.

20. Subercaseaux, Guillermo. Los ideales nacionalistas ante el doctrinarismo de nuestros partidos políticos históricos. —Imprenta Universitario. Santiago. 1918.— In-8.o de 28 páginas.

21. Amaral, Moisés. Sífilis adquirida en el hogar. Conferencia.— Santiago de Chile. Imprenta Universitaria. 1918.— In-4.o de 28 páginas.

22. Contreras Arancibia, Pedro.— Algunas consideraciones sobre apendicitis crónica. Tesis de licenciatura en medicina.— Santiago de Chile. Imprenta Universitaria. 1918.— In-4.o de 54, páginas.

23. Elgueta L., Cornelia.— Desastrosas consecuencias que produce la gonorrea en la mujer. Memoria de prueba. —Santiago de Chile. Imprenta Universitaria. 1918.— In-4.o de 67 páginas.

24. Arce Cabrera, Manuela.— El aceite de ricino. Tesis para optar al título de farmacéutico de la Universidad de Chile.— Santiago de Chile. Imprenta Universitaria. 1918. In-4.o de 37, una páginas.

25. Aldunate, Roberto.— Cásate y veras. (Comedia premiada en el Concurso de la Asociación de Estudiantes Católicos). 2.o premio.— Casa editorial Minerva 1918.— Imprenta Universitaria.— In-18.o de 29 páginas.

POLITICA

FELICITACION

Don José María Valderrama, presidente del Partido Liberal, ha enviado a don Domingo Matte Larraín, presidente del Centro Liberal, la siguiente tarjeta de felicitación:

"José María Valderrama, saluda afectuosamente a su estimado amigo don Domingo Matte Larraín y lo felicita muy cordialmente por la honrosa distinción con que lo ha señalado la juventud liberal al proclamarlo presidente del Centro.—Santiago, Noviembre 4 de 1918."

CAMARA DE DIPUTADOS

Se ha citado o sesiones especiales para los días Miércoles, Jueves y Viernes de cada semana de 15 a 16 horas (3 a 5 P. M.), destinadas a tratar de los siguientes asuntos:

Proyecto sobre ampliación de las obras del puerto de Valparaíso; proyecto sobre mejoramiento de los puertos de Constitución y Lebu y demás proyectos sobre obras portuarias.

PARTIDO LIBERAL

Centro Liberal.— Para hoy a las 19 horas (7 P. M.) citase a los señores Domingo Matte, Eduardo García Guerrero, Pedro Letelier, Pedro Ortiz y José Maza, que componen la comisión designada por el Centro para el estudio de los proyectos sobre constitución de la familia.

PARTIDO RADICAL

Centro Radical de Yungay.— Por orden del señor presidente, citase a los miembros de este Centro a sesión extraordinaria, para mañana, a las 17 horas (5 P. M.) en el local de costumbre.

Se tratará de dar término a los diversos asuntos de importancia que hay pendientes. La reunión se efectuará con el número que asista.

Centro Radical Manuel Antonio Matta.— Hoy Sábado a las 20 1|2 horas (8 1|2 P. M.) se efectuará en el Club Radical la manifestación que los miembros de este Centro ofrecen a sus consocios y nuevos profesionales, señores Humberto Alvarez Suárez y doctor Isauro Torres Cereceda.

PARTIDO DEMOCRATA

Agrupación Demócrata de Santiago.—De orden del presidente, citase a sesión extraordinaria para el Lunes 11 del presente mes a las 21 horas (9 P. M.)

Por el nombre del señor mayor Banderas

En estos últimos días ha circulado con mucha intensidad una especie maligna sobre la muerte del mayor Banderas.

Fuí su amigo. Siempre se le consideró uno de los mejores oficiales. Juntos llevamos a un país sudamericano, la representación de nuestro Ejército; cultivé mucho su amistad y tuve la oportunidad en toda ocasión de ver en él virtudes de hombre muy poco comunes. Por todo esto, jamás pude entender que una persona a quien adornaban tan privilegiadas cualidades haya podido olvidar ni por un momento lo que debía a su nombre y al uniforme que cargaba.

Hoy tengo antecedentes para poder asegurar que el mayor don Humberto Banderas, rodeado de todas las consideraciones a que supo hacerse digno, falleció de pulmonía después de haber guardado cama por algunos días...

¡Qué la memoria del que fué mi superior y gran amigo, quede sin mancha, ha sido el principal móvil que me ha impulsado a escribir estas cortas líneas!

GERMAN OSSA PRIETO.

Santiago, 8 de Nov. de 1918.

CASAS
ARRENDAMOS

AVENIDA REPUBLICA. — Bajos segunda cuadra, piezas de recibo, comedor, gran hall, 7 dormitorios, pisos de parquet, importados y nacionales, decorados, pieza de baño, luz eléctrica, galerías, garage, jardín, puerta falsa. Canon: $ 650.

COMPAÑIA. — Espléndida casa con 11 piezas fuera dependencias, baños, pisos de parquet, luz eléctrica, situación central. Canon: $ 700. Amoblada, $ 1,000.

RIQUELME.—Altos, 8 piezas fuera dependencias, garage, etc. Canon: $ 500.

SANTO DOMINGO.— Altos esquina central, espaciosa, 2 hall, piezas de baño con instalaciones, luz eléctrica, calefacción, garage. Canon: $ 833.

Freudenburg & Balmaceda

330.—MORANDE.—330

TE RATANPURO
El Mejor
Son $ 22,000 en plata
1146 Premios
Y el más BARATO

Botica Belga
DROGUERIA IMPORTADORA
Andrade Rogel Hnos.
591 - SAN DIEGO - 591
(Esq. Norte de Eyzaguirre)
Ha llegado a ser una de las primeras de Santiago, pues despacha como las mejores del centro y es servida permanentemente por sus dueños, farmacéuticos titulados, hasta las 11 de la noche, Domingos y festivos, inclusive. Economía, seriedad, ciencia y rectitud, como en las buenas farmacias de Europa.
NOTA.—Obsequiamos elegante perfumería extranjera por cada docena de recetas que despachamos.
10-k

VENDO
EXTENSA Y PRECIOSA
QUINTA
con CHALET de dos pisos, construcción de ladrillos, que consta de diez piezas de habitación y dependencias, casa para la servidumbre en pabellones separados. Gran parque, plantado con árboles añosos y raros, lindo jardín y conservatorio para plantas, cancha de tennis, caballerizas para 12 caballos, huerto frutal, parrón, gallinero, etc. La propiedad está ubicada inmediata a Santiago, con tranvías eléctricos a la puerta. Mide 37,000 metros cuadrados. Por su situación, superficie y plantaciones se presta para propiedad de recreo y explotación agrícola intensiva.
PRECIO Y MAYORES DATOS EN MI OFICINA:
Carlos Ossandón B.
1080 - HUERFANOS - 1080

Pentalina
AGUA PURGANTE GASEOSA
Recomendada por las eminencias médicas por su agradable gusto y eficaz efecto.
Pídala en las Boticas y Drogerías
11 k

Escuela de Baile
DIRIGIDA POR EL PROFESOR M. AGUILAR
Santo Domingo 863
En este local sólo funcionan los cursos colectivos para ambos sexos los días Miércoles y Viernes, de las 21 a las 24 horas. Clases particulares, en privado y rápidas, éstas tienen lugar en su casa habitación, en la mañana o por la tarde. Usted puede aprender cualesquier baile de salón en dos o tres clases. Consulte condiciones usted personalmente durante el día en:
SAN ISIDRO 128
10-k.

VINOS
JOSE LUIS COO
VIÑA SAN CARLOS
BANDERA 78
Teléfono 1571-Casilla 3515
REPRESENTANTE:
BENJAMIN VALLE F.

ALUMINIO EN PLANCHAS
DE 3 m|m
OFRECE:
FUNDICION LIBERTAD
LIBERTAD 53-58

VIDA SOCIAL

CLUB DE SEÑORAS. —

Esta tarde tendrá lugar la presentación de alumnas de la distinguida profesora señora Adelina Padovani. En estas audiciones musicales que con tanto éxito ha iniciado el Club de Señoras, se distinguen en forma sobresaliente algunas discípulas de los maestros que hacen su presentación de alumnas en el teatro del Club. Resultan conciertos de verdadero mérito y siempre despiertan gran interés en nuestra sociedad.

Pueden asistir las personas que hayan recibido invitación para fiestas anteriores.

El programa es el siguiente:

1.a Parte

1. Donizzetti. Favorita "O tanto amor". Señor E. Rubio. Barítono.

2. Gounod. Aprile. Señorita E. Lavanderos (mezzo soprano).

3. Verdi. Ballo in maschera. "Saper vorreste". Señora Elvira Gumucio de Lillo (soprano ligero).

4. Puccini. Madame Butterfly, dúo por la señorita Elena Huneeus L. y señora Rita de la Cruz de Torres.

5. Shumann. Non t' odio no. Señorita Isabel Bahamondes (mezzo soprano).

6. Verdi. Ballo in maschera. "Ma dall'arido". Señorita Laura Alarcón (soprano).

2.a Parte

1. Boito. Mefistófeles, Epílogo. Giunto sul passo estremo". Señor Armando Mora (tenor).

2. Verdi. Rigoletto. Caro nome. Señora Teresa M. de Schiavetti (soprano ligero).

3. Massenet. Erodiade. Señora Rita de la Cruz de Torres (soprano).

4. Leoncavallo. Zazá. "Dir che ci sono al mondo". Señora Zenaida Maquieira. (soprano).

5. Thomas. Mignon. "Io conozco un garzoncel". Señora Graciela M. de Bell (soprano lírico).

6. Massenet. Manon. Romanza y dúo de San Sulpicio. Señorita Elena Huneeus L. y señor Jorge Huneeus L. (soprano y tenor).

Acompañarán al piano la señorita Sofía Tauré y el maestro Dante Betteo.

BAUTIZO. —

Ha sido bautizada la niñita Cármen Avalos Vergara, hija del señor Pedro Avalos y de la señora Adriana Vergara de Avalos.

Fueron padrinos el señor Guillermo Echavarría y la señora Ana Torres v. de Vergara.

ENFERMOS. —

Sigue mejor de salud la señora Victoria Vignes de Mardones.

—Se encuentra enferma de algún cuidado, la señora Adela Prieto de Larenas.

—Enferma se encuentra la señorita Nora Martínez.

Guarda cama don Pedro Rivas Vicuña.

—Restablecido, se encuentra el señor don Jorge Montt Rivas.

NACIMIENTOS. —

Ha nacido un hijo del señor Fernando Puga y de la señora Rosa Forteza de Puga.

—Ha llegado al mundo un hijito del señor Telésforo Padilla y señora Roberta Bianchi de Padilla.

RESIDENCIA. —

La familia Cristi Oróstegui ha fijado su nuevo domicilio en Compañía 2141.

VIAJEROS. —

A su fundo en Chillán, se dirigió el señor Enrique Tagle Rodríguez.

—Han partido a los baños de Panimávida don Emilio Garfias Ojeda y señora Adriana Valdés de Garfias.

—Al sur se dirigieron los señores Hernán Zañartu Urrutia y Jorge Cox Lira.

FUNERALES DEL SEÑOR DON HERIBERTO COVARRUBIAS.

En la mañana de hoy se efectuará el sepelio del señor don Heriberto Covarrubias Cañas, cuyo fallecimiento, ocurrido antenoche, tan lamentado ha sido en nuestra sociedad.

Sus restos mortales serán conducidos al Cementerio Católico, partiendo el cortejo desde su casa-habitación, Alameda 1381 a las 9 horas.

EN EL COLEGIO UNIVERSITARIO INGLES. —

Hoy, a las 9 y media horas, tendrá lugar la revista de gimnasia dirigida por el Instituto Sueco. La Exposición permanecerá abierta todo el día hasta las 18 horas, para comodidad de las familias.

MATRIMONIO.—

A las 11,30 horas de hoy, se llevará a efecto en la Capilla de los Padres Franceses, el matrimonio de la señorita Raquel Barceló Pinto, con el señor Florencio Villamil Concha.

EXPOSICION DE ARTE ARGENTINO.—

Como lo hemos anunciado el Domingo próximo a las 15 horas (3 P. M.), será inaugurada en el Palacio de Bellas Artes esta interesante Exposición para la cual circula la siguiente invitación.

"La Comisión Permanente de Bellas Artes invita a Ud. y familia a la apertura de la Exposición de cuadros del distinguido pintor argentino don Cesáreo de Quiros, que se efectuará el Domingo 10 a las 15 horas (3 P. M.), en el Salón Chile del Palacio de Bellas Artes.

La Exposición permanecerá abierta solamente diez días.

Ponemos en conocimiento de los señores invitados que la presente invitación servirá de entrada permanente durante dicha Exposición."

MARIA GUERRERO.—

La función de anoche en el Municipal fué un cariñoso homenaje de admiración y cariño que la sociedad de Santiago rindió a la ilustre actriz, cuya temporada dramática toca a su fin.

Ovaciones entusiastas y numerosos ramos de flores que cubrieron el proscenio fué la forma como se manifestó anoche en su función de beneficio, el cariño que se tiene entre nosotros por María Guerrero.

Su interpretación de la protagonista de "La estrella de Sevilla" fué una manifestación más del genio dramático de la insigne actriz.

Restan solo dos días de esta hermosa temporada. Hoy habrá dos funciones: en la tarde "La leona de Castilla" y en la noche: "En Flandes se ha puesto el sol."

Mañana habrá también dos funciones; en la tarde "La Malquerida" y en la noche "Mancha que limpia."

CLAUSURA DE LA EXPOSICION DE PRIMAVERA.—

Como lo habíamos anunciado hoy se clausurará este salón de pinturas en su local San Diego 34 a las 18 horas (6 P. M.)

Para darle mayor brillo a esta simpática fiesta se desarrollará un interesante velada la que publicamos a continuación:

1. Piano. Henselt. Canción de Amor, señor José Salinas.

2. Violín. Svendsen. Romanza, señor Ricardo Vásquez.

Acompañará al piano el señor José Salinas.

3. Trilojia de pintores chilenos, señor Domingo G. Rojas.

4. Piano. Bach. (Fantasía en do menor), señor Adolfo Allendes.

5. Poemas en prosa, señor Eduardo Moore.

6. Aria para bajo (de la ópera "Don Carlo"), señor Lautaro García.

7. Violín. Dvorack. Humoreske. Interpretado por el señor Enrique Madge.

Acompañará al piano el señor Alvin Plonka.

Las localidades valen dos pesos y se venden en local de la Exposición, San Diego 34.

SAINT ANDREW'S CHURCH.—

The Rt. Rev. E. F. Every D. D. Bishop of the Falklands, will preach to-morrow, Sunday the 10th of November at mattins, which gill begin at 10.30 A. M. an Holy Communion will he administered at the close. In the evening at 9 P. M. the Bishop will hold a Confirmation Service. All are cordially invited.

AL PERU. —

El Miércoles próximo se dirigirá al Perú en el vapor "Imperial", el cónsul de Chile en Pisco, señor Arturo Recabarren León.

El señor Recabarren va a hacerse cargo de su puesto, para el que ha sido nombrado últimamente por el Gobierno.

EN HONOR DEL SECRETARIO DE LA INTENDENCIA. —

A una cariñosa y sincera manifestación de aprecio dió lugar el banquete que un grupo de amigos ofreció anoche en el Club de la Unión, al señor Augusto Espejo Pando, con motivo de su nombramiento para secretario de la Intendencia de Santiago.

Ofreció la manifestación el señor Raimundo del Río y contestó el festejado, de cuyo discurso, damos algunos acápites:

Estamos en el terreno de la verdad. Siempre lo estuvimos. Cuando hacíamos exposición de nuestras doctrinas o como cuando defendíamos la bandera en los puestos de mayor peligro, creíamos ciegamente en el triunfo final de los principios que informan el credo liberal.

Si yo amé la verdad en la trinchera, como no he de amarla ahora que entro por un ancho y hermoso sendero, a las directivas en que se funden los anhelos de nuestros conciudadanos, allí donde voy a ser representante de todos, servidor público, o como diría Mr. Wilson, sirviente del pueblo.

Para todos hay un puesto de trabajo en las lides reconfortantes del espíritu nuevo que comienza a golpear en las puertas clavetadas de nuestro feudalismo político.

Forjado en la lucha, llego a un puesto de calma, paro de iniciativas y de trabajo, que no puedo disimular, porque comprendo la amplitud de mis deberes.

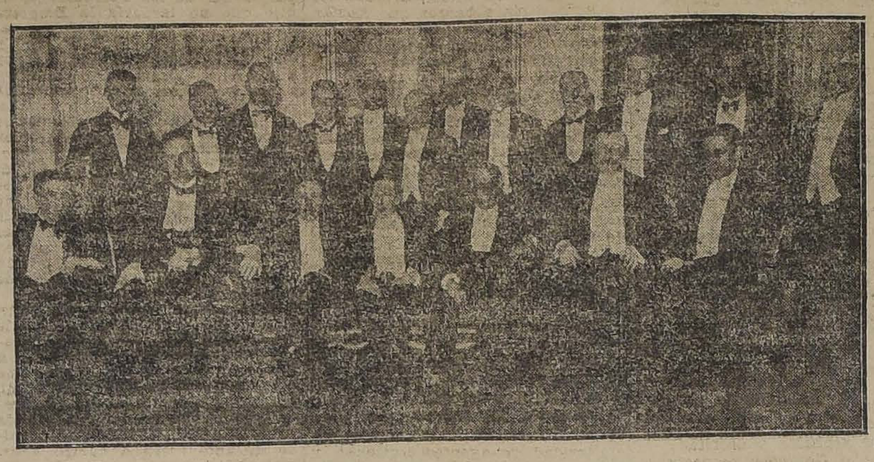

ASISTENTES A LA MANIFESTACCION

Para hacerme absolutamente digno de mis amigos que me festejan tan cariñosamente debo elevar cada vez más mi personalidad moral e intelectual; esto se consigue con el estudio y la observación de la vida; y fortificarme en el concepto del bien; esto se consigue con la práctica de la verdad y la justicia.

Señores: del fondo de mi alma, gracias; y del fondo de mi pensamiento, mis mejores ideas por el triunfo de todos los que bregan por la felicidad de la Patria.

Asistieron los señores: Arturo Alesandri, Eliodoro Yañez, Raimundo del Río, José Pedro Alessandri, Luis Aldunate, Manuel Rivas Vicuña, Armando Jaramillo, Valderrama, Ladislao Errázuriz Lazcano, J. Arturo Yávar, Guillermo Edwards Matte, Francisco Subercaseaux Aldunate, Alfro Parga, Augusto Millan, Oscar Garcés Silva, Abraim Concha, Hipólito Serruys Gana, José Maza, Oscar Salas, Luis Echenique Zeger, Enrique Vergara, Juan López, Pedro Letelier, Arturo Fernández Pradel, Ambrosio Montt, Manuel Rodríguez Pérez, José Raurich, Ramon A. Espejo, Manuel Merino, Raúl Arrieta, Javier Valenzuela, Carlos Vicuña, Alejandro Greek Cross, Manuel Novoa, Enrique Espejo, Felipe Morel, Víctor Serrano, Daniel A. Espejo, Bernardino Leiva, Carlos Leiva, Marcos A. Silva.

Se excusaron entre otros los señores:

Pedro García de la Huerta, Ismael Edwards Matte, Eujenio Sanchez, Luis Barros Valdés, Alejandro Gacitúa, Arturo Recabárren León, Manuel Gaete Fagalde, Enrique Tagle Moreno, Carlos Dávila, Jorge Gustavo Silva, Benjamín Gómez, Alfredo Vergara R., Waldo Guzmán, Vergara, Martín Figueroa Anguita, Luis Torres Hevia, Manuel Fernández, Fernando Aldunate Peña.

Enviaron telegramas de adhesión desde Valdivia, los señores Luis 2.o Reinaldo y Teodoro Rudolff.

CURSOS PRACTICOS DE INDUSTRIA DE LAS ABEJAS EN LA QUINTA NORMAL. —

Las señoras y señoritas que han seguido en el presente año cursos prácticos de apicultura en la Quinta Normal, tendrán hoy Sábado una clase práctica de apicultura en el colmenar, del señor don Samuel Claro, en San Bernardo, calle Arturo Prat N.o 26.

Las alumnas podrán tomar el carro de 11 y media a San Bernardo para llegar a las 12 y media horas, en que se dará comienzo a la aplicación que consistirá:

1.o Visita general al colmenar.

2.o Cambio de reina.

3.o Pasar una familia de abejas instalada en colmena antigua a una moderna.

4.o Purificación de miel y cera.

Los alumnos del curso rápido de agricultores podrán también asistir a esta práctica.

SANTIAGO PAPERCHASSE CLUB. —

Como se ha anunciado, mañana se llevará a efecto una gran cacería y Ladie Meet que este Club da en honor del Valparaíso Paperchasse Club, la cual se correrá en el sector Conchalí al Salto. Se han inscrito para tomar parte en la cacería los siguientes sportsmen, señores: Federico Vargas, Carlos Alarcón, Edmundo Moller, Nicolás Orrego, Roberto Baudrand, Manuel Ferrier, Francisco Cheradelli, Ricardo Lemus, Enrique Quiroga, Arturo León, Isidro Hevia, Ignacio Ríos, Oscar Silva, Carlos Humbser Ricardo Infante, Julio Sepúlveda, Daniel Aranda, Domingo Espiñeira, Eduardo Mujica, D. Santelices, A. Sepúlveda, E. Vial A. Sepúlveda, Augusto Magnere y varios otros.

Ejército y Armada

RETIRO. — Se ha concedido su retiro de la Escuela de Ingenieros de la Armada a los cadetes supernumerarios, señores Julio Arenas Cárdenas y Daniel Tolorga Aguirre.

ABONO DE AÑOS DE SERVICIOS. — Se abonó a la hoja de servicios del piloto militar don Jorge Argall V., para los efectos de su retiro el tiempo que permaneció en la Escuela Naval en calidad de cadete.

GOBERNADOR MARITIMO DE ACONCAGUA. — Ha sido nombrado gobernador marítimo de Aconcagua (Los Vilos), al mayor del Ejército retirado, don Juan Esteban Chacón.

NOMBRAMIENTO. — Ha sido designado especialista en electricidad el ingeniero segundo de la Armada don Eduardo Wolf S.

MINISTRO DE GUERRA Y MARINA. — Hoy se dirige a Concepción el señor Ministro de Guerra y Marina, don Víctor Robles, para regresar el Lunes.

PROPUESTAS PUBLICAS.— Se autorizado para pedir propuestas públicas de los diversos artículos que componen la ración de tropa a los cuerpos pertenecientes a la II, III y IV divisiones.

DENTISTA AD-HONOREM.— Se ha designado dentista ad-honorem del Regimiento de Infantería Maipo número 2 al señor Víctor Gálvez.

AUTORIZACIONES DE DINERO. —A fin de pagar los materiales destinados a la Fábrica Militar de Calzado, se ha autorizado a la Administración de Caja de la Oficina General de Vestuario para que gire hasta por la suma de 10,000 pesos.

El comando de la I división podrá girar hasta por la cantidad de 71,459.80 para que pague el pasto adquirido y que se adquiera hasta fines de año.

La Administración de Caja del Regimiento de Artillería Arica número 2 girará la cantidad de 15,000 para el pago del forraje que consuma hasta fines de año.

Para el pago de la alimentación del ganado perteneciente al Regimiento de Caballería Cazadores por el presente año, se autoriza invertir la suma de $ 28,831.95 pesos.

ORDENANZAS.—En el Departamento General de Guerra se necesitan varios ordenanzas, que lleven buenas licencias y que sean solteros.

PERSONAL CONTRATADO PARA EL REGIMIENTO ARTILLERIA GENERAL VELASQUEZ N.o 6.—Se pone en conocimiento del personal contratado para el Regimiento de Artillería General Velásquez número 6, de guarnición en Tacna, que deberán presentarse mañana al Cuartel del Regimiento de Infantería Pudeto número 12, a fin de recibir órdenes.

La comisión partirá al norte el Lunes 11 del presente, en el vapor Taltal.

LA UTILIZACION DE LOS SERVICIOS DEL EJERCITO EN LA CONSTRUCCION DE OBRAS PUBLICAS

A propósito de la construcción del Ferrocarril de Lebú a Los Sauces.— Dos palabras con el señor Ministro de Guerra.—En una de las últimas sesiones del Honorable Senado, el señor Ministro de Guerra y Marina don Víctor Robles, a propósito de tratarse de la construcción del Ferrocarril de Lebu a Los Sauces, declaró que estaba deseoso de aprovechar los servicios del Ejército hasta donde fuera posible, especialmente en los ramos técnicos, y que había manifestado al señor Ministro de Industria que si el Estado toma a su cargo la construcción del ferrocarril de Lebu a Los Sauces, pondría a entera disposición de su Ministerio trescientos individuos del Batallón de Ferrocarrileros, para que ayuden y cooperen en ejecutar los trabajos, economizando, agregó, el fisco una gran cantidad de dinero.

Ayer hemos tenido oportunidad de conversar con el señor Ministro sobre este importante tópico, y nos expuso que encontraba indispensable, tanto para las economías a que deben sujetarse los gastos públicos, como para el provecho de la instrucción práctica de los cuerpos de ingenieros militares y de ferrocarrileros, que estas unidades se destinaran de vez en cuando a la construcción de ferrocarriles y caminos, aprovechándose de este modo su valioso concurso y los espléndidos conocimientos con que cuenta su oficialidad.

Es sabido que cada división cuenta con una batallón de zapadores, y que estas unidades pueden llevar a cabo dentro de su zona de acción una labor de positivo beneficio para las vías de comunicación que, bastante dejan que desear en el país.

Aprovechándose en forma inteligente la valiosa cooperación que pueden prestar las unidades de ferrocarriles e ingenieros militares, podremos mejorar notablemente el estado de nuestros caminos carreteros y construir nuevos ferrocarriles que vengan a abrir nuevos centros a la industria y al comercio.

Otero
Recibió nuevo surtido DE
Capas
especiales para viajes y excursiones de automóvil
TRAJES de Langerie
— Y —
VESTIDOS de Tricot
AGUSTINAS 923
9-k.

MAISON
GUALTIERI
Antes JULIA & ARMAND
Actualmente tenemos en
REALIZACION
los más lindos
Modelos Importados
en Trajes, Vestidos y Sombreros
ESTADO 357

La Vida Eterna

La modestia en la palabra es un artificio de la vanidad para ocultar sus pueriles anhelos, sólo en la acción es sincera.

Esta conferencia, prodigioso estudio filosófico de grandilocuencia casi divina, sin precedentes en la literatura mundial, será dictada el Lunes 11 de la próxima semana en el "Teatro Setiembre", de las 21¼ a las 22¾ horas.

Pídanse interesantes programas de dicha conferencia en San Antonio 98, esquina Moneda, donde, a la vez, se expenden las entradas.

El producto de esta conferencia está destinado para obras de caridad.

Casa Especial en Sombreros
GINA ZERBI
Pasaje Balmaceda 23
Grandioso y selecto surtido en sombreros de diario a
Precio excepcional
11-k.

BONITOS AUTOMOVILES
nuevos de turismo, siete asientos.
Se arriendan por horas, días y meses y para elveraneo en Viña del Mar.
Teléfono 1476 — Casilla 1710
HUERFANOS 709

Casa de Encajes
EL ENCAJE ITALIANO
PROXIMAMENTE
se cambiará a su nuevo y elegante
Local: CALLE AHUMADA, No. 210
Edificio nuevo del Hotel Savoy
JOSE MARCOS V
10-k.

Termas de Cauquenes
RANCAGUA
LAS MAS AFAMADAS aguas minerales para el reumatismo, estómago, riñón, clorosis, neurastenia. A 4½ horas en automóvil de Santiago. Tren de 8½ en la mañana combina tren 10,40 en Rancagua para llegar a almorzar a las Termas a las 12½. Teléfono Inglés 55 (Rancagua). Casilla 122. En las Termas hay Telégrafo del Estado y Teléfono Inglés.
En Rancagua hay autos para seguir el viaje a las Termas a cualquiera hora, pidiéndolo con un día de anticipación.
SPENCER Y WATERS
AGENTES EN SANTIAGO. - HUERFANOS 946

MOTOR a VAPOR
Se vende un motor en perfecto estado, andando, de 12 H. P. marca
"TANGYES-BIRMINGHAM"
Diámetro cilindro: 210 m|m.
Carrera del émbolo: 410 m|m.
Diámetro del volante: 1,780 m|m.
Revoluciones por minuto: 100.
PORMENORES DARAN:
HÖRMANN y Cía.
559, BANDERA
12-k

"Flores del Campo"
Colonia-Jabon-Polvos-Extracto-Loción-Brillantina y Rosa Quinina.
CREACIONES DE LA
Perfumería "FLORALIA" - Madrid
Acaba de recibir la "Botica Española" Ahumada 318
NOTA.-Llegaron los finísimos Polvos de Arroz "MALVALOCA", en caja de madera barnizada a $ 3.80 la caja.

Educación

La moral médica

Señor Redactor de las Notas del Día de "El Mercurio".

Pública usted ayer un comentario sobre la moral médica que hace la impresión de que usted ha adquirido alguna enfermedad de la cual todavía no sana; y anteayer otro con un introito que no convence. Y para que el asunto parezca caso y no cuento, inventa usted una sabrosa ensalada de riñones con rayos X.

Como ayudante del Laboratorio de Radiología de la Escuela de Medicina, y en defensa de la verdad, me veo obligado a decirle que para los que conocen a los médicos, el nivel moral en la profesión es más alto que en cualquiera otra colectividad; y que en cuanto a los médicos antiguos, parientes cercanos de los enfermos, saben tanto de placas de rayos X como de sanscrito.

Por último, puede confundirse a un hombre ilustrado con un redactor de notas del día; pero no a un botón de pantalón u otra prenda, con un cálculo renal.

Atentamente. — Eleodoro Leible F.

ACADEMIA LITERARIA ERCILLA.— Se ha citado a sesión ordinaria para hoy a las 21 horas en el nuevo local de la Federación de Estudiantes de Chile. Se encarece la asistencia.

ESCUELA NORMAL N.o 3.— La Escuela Nocturna de la Normal N.o 8 nos pide invitar a las familias del barrio y al público en general para hoy 9 a las 20 1|4 (8 1|4) a una fiesta de extensión.

La conferencia estará a cargo del señor Jorge Meléndez, delegado del departamento de propaganda y publicaciones de las Cajas de Ahorros de Chile.

EN HONOR DEL SEÑOR JULIO PRADO AMOR. — Velada en la Universidad. — Los profesores de Estado de Santiago, han acordado hacer una manifestación en honor del señor Julio Prado Amor, quien ha sido el primer profesor titulado en el Instituto Pedagógico que llega a ocupar el cargo de miembro del Consejo de Instrucción Pública.

La manifestación consistirá en una velada que tendrá lugar el Sábado próximo, en el Salón de Honor de la Universidad de Chile.

Hablarán en esta ocasión, el rector de la Universidad, señor Domingo Amunátegui, el señor Luis Galdames, y el señor Julio Prado Amor.

ESCUELAS PROFESIONALES. —Profesora de sombreros de la Escuela Profesional de Niñas N.o 2 de Santiago, ha sido nombrada doña Marta Fognarelli; profesora de economía doméstica, de la de Linares, doña Laura Santiagos; y profesora de comercio de la de Talca, doña Aurelia Urzúa de Sepúlveda.

Sociedad de Fomento Fabril

La concurrencia de nuestro país a la Exposición Agrícola Industrial de Montividco.— La solución del problema económico

El 5 de Noviembre celebró sesión la Sociedad de Fomento Fabril, se dió cuenta:

1.o De una comunicación de don Pedro Aguirre Cerda en que acepta y agradece la comisión que le ha conferido el Consejo para estudiar en los Estados Unidos los perfeccionamientos que puedan introducirse en nuestra enseñanza industrial y manifiesta que a su regreso tendrá el agrado de presentar un informe sobre esa materia.

2.o El señor González, da cuenta de que ha asistido a las reuniones de la Comisión designada por el Ministerio de Industria, para tratar sobre si convendría a nuestro país concurrir a la Exposición Agrícola Industrial Sudamericana, que se celebrará en Montevideo en Enero próximo.

Manifiesta que esa Comisión había acordado pedir mayores informaciones acerca de la organización de esa Exposición y según las noticias que se han recibido, dicho torneo no tiene carácter oficial; pero se celebrará bajo los auspicios de la Sociedad Rural Uruguaya. El Gobierno de aquel país ha ofrecido contribuír con cierta suma para su celebración.

A fin de no rehusar la invitación que se ha recibido, la Comisión ha acordado recomendar al Ministerio se autorice el gasto de treinta mil pesos para que la Dirección de los Servicios Agrícolas prepare algunos muestrarios de productos nacionales para enviarlos a la Exposición, juntamente con los folletos y demás publicaciones sobre industrias y agricultura que tenga el Ministerio.

3.o Por último el señor Parragué, refiriéndose a la cuestión económica, formula indicación para que el Consejo manifieste que sus ideas sobre esta materia, coinciden con las que ha sustentado en el Senado el Presidente de esta Sociedad, don Eliodoro Yañez.

Hace presente que está por cumplirse el plazo fijado para hacer la Conversión a 18 d. y sería un absurdo pensar en efectuarla en tal tipo de cambio con perjuicio evidente de todas las actividades del país.

Agrega que el momento actual es propicio para resolver esta cuestión y no esperar que el cambio internacional baje de 12 d.

La solución del problema económico no puede obtenerse por medios materiales, sino dictando leyes adecuadas, siguiendo el ejemplo de Inglaterra, Estados Unidos y otros países.

Los señores Bersano y Hormann, manifiestan estar de acuerdo con la necesidad de dar fijeza a nuestra moneda; pero estiman que no sería conveniente para el país pasar por sobre las leyes haciendo la Conversión a 12 d. ya que hay compromiso nacional de efectuarla a 18 d.

Después de cambiarse otras ideas sobre esta materia, se acordó, por lo avanzado de la hora, dejarla pendiente para una sesión próxima.

4.o Fueron aceptados como socios, a propuesta del señor González, el señor Juan Sanino, de Viña del Mar; y a propuesta de la secretaría, los señores Güell y Cía., de Santiago, recomendados por los señores Matas y Cía.

Noticias municipales

EN LA DECIMA COMUNA. — En compañía del regidor don Rafael Gaete, del director de Obras Municipales y de don Jorge Zamudio, el Alcalde señor Rogelio Ugarte recorrió en la mañana de ayer todo el sector de la 10.a Comuna.

La mayor parte de ella está ocupada por habitaciones populares y los pavimentos de sus calles se encuentran en pésimo estado.

El señor Ugarte tomó nota de todas las deficencias de que adolece este extenso barrio para irlas corrigiendo a medida que lo permitan los recursos municipales.

EN EL PARQUE COUSIÑO.— A consecuencia del fuerte viento de ayer, en el Parque Cousiño cayeron algunos árboles que cortaron la instalación eléctrica del panorama de Maipú.

En la Alcaldía estuvieron a dar cuenta de este accidente el señor Casabianca, y el señor Márquez, interesados en la concesión del panorama.

El señor Ugarte se dirigió al paseo con el objeto de imponerse de los daños y del peligro que amenazan otros árboles, adoptando algunas disposiciones para evitar todo peligro para el público.

VISITA DE CORTESIA. — En la tarde de ayer estuvo en la Alcaldía a hacer una visita de cortesía al Alcalde señor Ugarte, el Ministro Plenipotenciario de Guatemala, señor don Eduardo Poirier.

Los famosos corsées y fajas marca
"LA VIDA"

Llegó nuevo surtido
Otero
Unico importador
AGUSTINAS 923

Ismael Errázuriz O.
Corredor de la Bolsa de Comercio
Se encarga de la compraventa de acciones, bonos, etc., y préstamos hipotecarios.
CALLE CLUB DE LA UNION 1065 (Edificio de la Bolsa)

SODA CAUSTICA
LIQUIDA 30° BEAUME
Ofrecen para entrega inmediata
HORMANN y Co.-Bandera 559
8-k

Vidrios sin moscas
Los polvos insecticidas más eficaces
ESTRELLA, ESTRELLA, ESTRELLA
Ventas por mayor y menor:
FARMACIA ESPAÑOLA
AHUMADA 318. — CASILLA 3499
15-k.

Royal Theatre - HOY
Mme. Devirys, en el emocionante drama Eclair:
La Gran Artista
Se estrenará en la Especial.
Nocturna: NORMA TALMADGE, en PANTHEA.

CONGRESO NACIONAL

CAMARA DE SENADORES

(Versión oficial)

Sesión 17, extraordinaria, en 8 de Noviembre de 1918.

(Presidencia del Sr. Tocornal)

Asistieron los señores Alessandri don José Pedro, Barrios(Ministro de Hacienda), Barros Errázuriz, Bruna, Bulnes, Claro Solar, Concha, Charme, Echenique, Edwards, Feliú, Freire, González Julio, Lyon, Mac-Iver, Ochagavía, Ovalle, Quezada, Valderrama, Valenzuela, Varas y Yáñez y el señor Ministro de Guerra y Marina.

Se aprobó el acta de la sesión anterior.

Se dió cuenta:

1.o De un oficio en que la Cámara de Diputados devuelve aprobado el proyecto de ley que autoriza la inversión de 195,512 pesos, en la terminación y habilitación del primer pabellón y sus anexos de la nueva Casa de Corrección de Mujeres de Santiago. Se mandó comunicar el proyecto a S. E. el Presidente de la República.

2.o De un oficio de la Comisión de Legislación y Justicia en que comunica que se ha constituído y elegido presidente al señor don Enrique Mac-Iver. Se mandó archivar.

Conservación de bienes raíces.— Reforma constitucional

El señor CLARO COLAR.—Hay sobre la mesa del Senado diversas solicitudes sobre permiso para conservar bienes raíces, y como generalmente estos asuntos no dan lugar a debate, me permito invocar el asentimiento unánime de la sala a fin de que se despachen sobre tabla.

Quiero, al mismo tiempo, recordar al Senado que está pendiente de su consideración el proyecto de ley que ratifica la reforma constitucional relativa a la elección de Presidente de la República. Como este asunto seguramente no dará lugar tampoco a discusión, propondría que, también por asentimiento unánime, acordáramos despacharlo sobre tabla.

El señor TOCORNAL (Presidente).—El Senado ha oído la indicación que acaba de formular el honorable Senador por Aconcagua, de manera que si no hay inconveniente se procederá en la forma que Su Señoría indica.

Queda así acordado.

Ee señor SECRETARIO.—Santiago, a 19 de Agosto de 1918.—La Cámara de Diputados ha dado su aprobación al proyecto que concede al Cuerpo de Bomberos de Puerto Montt el permiso requerido por el Código Civil para que pueda conservar la posesión de un bien raíz con la sola modificación de haber sustituído las palabras "por más de cinco años", por las siguientes: "hasta por treinta años."

Lo que tengo la honra de poner en conocimiento de V. E., en respuesta al oficio número 395, de fecha 7 de Febrero del presente año.

Acompaño los antecedentes respectivos.

Dios guarde a V. E. — **Nolasco Cárdenas.—E. González Edwards**, Secretario.

El señor TOCORNAL (Presidente).—En discusión la modificación.

Si no hay inconveniente, se dará por aprobada.

Aprobada.

El señor SECRETARIO. — La Cámara de Diputados ha remitido el siguiente proyecto de acuerdo:

"Artículo único. Concédese a la Sociedad Veteranos del 79, establecida en Valparaíso y que tiene personalidad jurídica por decreto supremo de fecha 7 de Agosto de 1914, el permiso requerido por el artículo 556 del Código Civil, para que pueda conservar, hasta por 30 años, la posesión de los siguientes bienes raíces.

Sitio eriazo formado por el lote núm. 9 de la manzana 12 de la población Dueñas, ubicada cerca de la estación de San Pedro de los Ferocarriles del Estado en el departamento de Quillota.

Propiedad situada en la calle del Olivar de la ciudad de Valparaíso, y cuyos deslindes son: por el norte, propiedad de doña Teodolinda Trigo e hijos; por el sur, propiedad de don Fortunato Caurogliano; por el oriente, la calle de su ubicación; y por el poniente, propiedad de doña Victoria Muñoz."

El señor TOCORNAL (Presidente).—En discusión general y particular el proyecto de acuerdo.

—Sin debate, se dió tácitamente por aprobado.

El señor SECRETARIO.— La Cámara de Diputados ha enviado el siguiente proyecto de acuerdo:

"Artículo único.— Concédese a la Sociedad Unión de Obreros Coronel-Puchoco el permiso requerido por el art. 556 del Código Civil para que pueda conservar hasta por treinta años la posesión del bien raíz que tiene adquirido en Coronel, y cuyos deslindes son: al norte, con propiedad de la testamentaría de don Manuel Acevedo; al sur, con la calle de Cochrane; al oriente, con testamentaría de don Javier Rodríguez y propiedad de don Santiago Silva; y al poniente, con propiedad de don Manuel Navarrete y otros."

El señor TOCORNAL (Presidente).—En discusión general y particular el proyecto de acuerdo.

—Sin debate se dió tácitamente por aprobado.

El señor TOCORNAL (Presidente).—Me permito insinuar al honorable Senador por Aconcagua la conveniencia de postergar hasta la sesión próxima la discusión del proyecto relativo a la ratificación de la reforma constitucional sobre elección de Presidente de la República, por cuanto, según el art. 153 de la Constitución, para poder considerar un asunto de esta especie es menester que esté presente la mayoría absoluta de los miembros del Senado, cosa que no ocurre en este momento.

El señor CLARO SOLAR.— Esa disposición se refiere a la votación, y no a la discusión ni a la clausura del debate sobre los proyectos respectivos.

En efecto, el inciso tercero del artículo a que se alude el señor Presidente dice como sigue:

"La deliberación sobre la aceptación y ratificación, principiará en la Cámara en que tuvo origen el proyecto de reforma, y cada Cámara se pronunciará por la mayoría absoluta del número de los miembros presentes, que no podrá ser menor que la mayoría absoluta del número de miembros de que cada una se compone.'

De manera que en la sesión de hoy podríamos, sino pronunciarnos, por lo menos discutir y cerrar el debate acerca del proyecto.

El lseñor TOCORNAL (Presidente).—Se va a dar lectura entonces al proyecto.

El señor SECRETARIO.— Dice como sigue:

"Artículo único. El Congreso Nacional, en uso de la facultad que le confiere el art. 158 (167) de la Constitución Política, ratifica el siguiente proyecto de ley que, bajo el número 3,330 se publicó en el "Diario Oficial" con fecha 1.o de Diciembre de 1917:

Artículo único

Reemplázanse los artículos 55 (64), 56 (65), 57 (66) y 58 (67) de la Constitución Política, por los siguientes:

Art. 55 (64)

El nombramiento de electores se hará por departamentos noventa días antes de aquel en que expire la Presidencia. Las calidades de los electores son las mismas que se requieren para ser Diputado.

Art. 56 (65)

Los electores reunidos cincuenta días después de aquel en que hayan sido nombrados procederán a la elección de Presidente, conforme a la ley general de elecciones.

Art. 57 (66)

Las mesas electorales formarán dos listas de todos los individuos que resultaren elegidos, y después de firmadas por todos los electores, las remitirán firmadas y selladas, una al Cabildo de la capital, de la provincia, en cuyo archivo quedará depositada y sellada, y la otra al Senado.

Art. 58 (67)

Veinte días antes de aquel en que expire la Presidencia se abrirán y leerán dichas listas en sesión pública de las dos Cámaras reunidas, que se celebrará en la sala del Senado, a las dos de la tarde, haciendo de Presidente el que lo sea del Senado, y se procederá al escrutinio y en caso necesario a rectificar la elección.

Si por cualquiera causa no terminasen estos actos en la fecha indicada, continuarán en los días siguientes, constituyéndose el Congreso en sesión permanente.

El señor TOCORNAL (presidente). — Como consta de un solo artículo, pongo en discusión general y particular el proyecto.

El señor MAC-IVER. —La fórmula con que se inicia el proyecto ¿está de acuerdo con los precedentes sobre esta materia?

El señor BARROS ERRAZURIZ. — Está tomada a la letra de otras reformas anteriores, señor senador.

El señor TOCORNAL (presidente). — ¿Algún señor senador desea usar de la palabra?

Cerrado el debate.

La votación del proyecto tendrá lugar en la sesión del Lunes próximo al terminar la primera hora, siempre que haya el quorum que exige la disposición constitucional a que se ha hecho referencia.

El señor MAC-IVER. — Convendría hacer una citación especial.

El señor TOCORNAL (presidente). — Se procederá en la forma que indica su señoría.

Teorías constitucionales

El señor ROBLES (Ministro de Guerra y Marina). — He traído al Senado los antecedentes sobre lo que el honorable senador por Linares ha llamado la **destitución del Almirante señor Gajardo**, y los pongo a la disposición de su señoría y del Honorable Senado.

Debo dejar constancia que de las palabras que pronuncié en la sesión del Miércoles no se desprenden, en manera alguna, las conclusiones a que llegó ayer el honorable senador.

Yo he manifestado claramente que no puede considerarse que el derecho de fiscalización permita a los miembros del Congreso calificar "si ha debido o nó aplicarse una medida disciplinaria respecto de un jefe del Ejército o de la Armada para juzgar hasta donde ha sido conveniente o justa una amonestación verbal o escrita y hasta donde está sujeta a la fiscalización parlamentaria la distribución de los jefes del Ejército y de la Marina en las diferentes reparticiones de las instituciones armadas".

Como comprenderá el Senado el día en que los miembros del Congreso tuvieran facultad para calificar la justicia o injusticia de una medida disciplinaria de esta especie, sería imposible que existieran las instituciones armadas.

He manifestado, además, que considero que es un abuso del parlamentarismo o del derecho de fiscalización el hecho de discutir la facultad que tiene el Gobierno para distribuir a los jefes y oficiales del Ejército y de la Armada en las diferentes reparticiones de ambas instituciones como lo crea conveniente. Basta considerar para el efecto a qué extremos se llegaría si en ésta o en la otra Cámara pudiera insinuarse o recomendarse al Gobierno el nombramiento del mayor X o del teniente-coronel Z para el cargo de Comandante del Regimiento Tacna, por ejemplo.

Por estas razones terminé mis observaciones en la sesión del Miércoles diciendo: "..... en manera alguna reconozco a los miembros del Congreso derecho a juzgar la razón o justicia de las medidas disciplinarias, amonestaciones o movimientos que disponga el Gobierno respecto del personal del Ejército y de la Armada, **dentro del grado y prerrogativas que tiene cada jefe**".

En consecuencia, ¿cómo puede decir el honorable senador por Linares que si mañana el Gobierno destituyera a todos los generales del Ejército debería entenderse, según la teoría que he sustentado y sustento que ese acto no caía bajo la fiscalización de los miembros del Congreso?

La verdad es que el honorable senador ha padecido de un error de concepto, y yo estoy cierto de que su señoría estará ahora de acuerdo conmigo respecto de cual es la buena doctrina en esta materia.

Aun cuando se ha tratado del retiro de oficiales superiores del Ejército, es decir no de simples amonestaciones verbales o escritas, los Ministros de Guerra han manifestado siempre que no se trataba sino del ejercicio de una facultad privativa del Presidente de la República. Para demostrarlo voy a permitirme dar lectura a ciertas palabras pronunciadas por el ex-Ministro de Guerra señor don Alejandro Lira en la sesión de la Cámara de Diputados de 4 de Septiembre de 1907. El señor Lira dijo en aquella ocasión lo siguiente:

"El Gobierno, en uso de la atribución que expresamente le confiere la Constitución y las leyes, ha creído conveniente llamar a calificar servicios a un coronel. Comprenderá el honorable diputado por Collipulli, que cuando esto se ha hecho, ha sido por circunstancias calificadas.

Por esto mismo me excusará su señoría si no entro en detalles y me limito a decirle que se ha procedido así por razones de estricta disciplina".

En otra ocasión, tratándose de la disponibilidad de un general, el Ministro señor don Ascanio Bascuñán Santa María dijo lo siguiente:

"Dejando, pues, claramente establecido que la facultad que ha ejercitado el Presidente de la República es incuestionable e imprescindible, sin sentar precedente, y como una manifestación de la especial deferencia que me merece el Senado y el profundo respeto que guardo a todos y cada uno de sus miembros, paso a explicar las razones que motivaron el acuerdo a que se ha referido el honorable senador por Cautín".

Lo que yo he sostenido y sostengo en este caso, en que no se trata de una medida extrema, como las que motivaron las palabras que acabo de citar, es la inconveniencia de que los miembros del Congreso juzguen o califiquen la razón o la justicia de las amonestaciones verbales o escritas que acuerde el Gobierno respecto de jefes del Ejército o de la Armada. He sostenido también que es más inconveniente aun que los senadores o diputados se crean con derecho para decir: tal o cual jefe del Ejército o de la Armada debe ser nombrado para éste puesto y nó para aquel, y que no es aceptable que sea de resolución parlamentaria si un oficial o jefe, dentro de las prerrogativas de su grado, debe estar a cargo de determinada repartición, del Apostadero Naval de Talcahuano, por ejemplo.

Por fortuna, como estoy llano a dar las explicaciones que se me pidan, se trata ahora de una cuestión meramente teórica; pero he creído de mi deber sentar la que creo buena doctrina sobre esta materia.

El señor BARROS ERRAZURIZ.— Celebro la explicación que se ha servido dar el señor Ministro, que en realidad tiende a establecer la cuestión en su verdadero terreno. En efecto, ahora el señor Ministro reconoce el derecho que asiste a cada uno de los miembros del Congreso para fiscalizar los actos gubernativos, sin esceptuar los relativos a las medidas que puedan afectar a los jefes u oficiales del Ejército o de la Armada.

La opinión que me permití manifestar en la sesión de ayer no es sólo la opinión del que habla, puesto que algunos de los señores senadores que forman en la alianza me llamaron la atención hacia la conveniencia de que protestara de la teoría constitucional sustentada por el señor Ministro, cuando decía su señoría que sólo por deferencia al Senado y al que habla remitía los antecedentes relativos a la determinación gubernativa a que yo me había referido, y cuando agregaba su señoría que no reconocía derecho a los miembros del Congreso para solicitar antecedentes o explicaciones sobre un acto gubernativo como el de que se trata.

A este respecto, deseo dejar establecido que los senadores y diputados pueden ejercer el derecho de fiscalización respecto de todos los decretos y determinaciones del Gobierno, cualesquiera que sea el ramo del servicio público a que se refieran, y que tienen pleno derecho para apreciar si una medida gubernativa ha sido justa o injusta, conveniente o inconveniente.

Esto no quiere decir, naturalmente, que tenga por mi parte el propósito de invadir facultades que son propias del Gobierno. Muy lejos de eso, pues, como saben los señores senadores, en sesión pasada tuve oportunidad de protestar de que los comitées de los partidos de mayoría pretendieran imponer al Gobierno el nombramiento de una persona determinada para cierto empleo público. Pero así como el Presidente de la República tiene facultad para distribuir las fuerzas de mar y tierra como lo crea conveniente, los miembros del Congreso, por su parte, tienen el más perfecto derecho para fiscalizar las determinaciones que a este respecto tome el Gobierno, y para decir a los señores Ministros que las consideran inconvenientes o desacertadas.

Por lo demás, después de lo que acaba de declarar el señor Ministro, creo que puede considerarse terminado este incidente.

Barcos alemanes

El señor CONCHA.— Se ha publicado últimamente en la prensa que el Gobierno de Chile ha ocupado últimamente con fuerza armada las naves alemanas fondeadas en nuestros puertos. Esta medida, que tiene grande importancia, como no se escapará a la penetración de mis honorables colegas, reclama alguna explicación de parte de los señores ministros que la han acordado.

Durante el receso del Congreso, tuve oportunidad de llamar la atención del Gobierno y de la Comisión Conservadora hacia la circunstancia en que se produjo la destrucción de las máquinas de algunos de los barcos alemanes fondeados en nuestros puertos. Yo estimé que era éste un hecho depresivo para la soberanía nacional y que reclamaba medidas enérgicas de parte del Gobierno, a fin de poner a salvo la dignidad del país, y de impedir el embotellamiento de nuestros puertos, evitando la repetición de aquel atentado.

Se pidió entonces al Gobierno que tomara alguna determinación a fin de poner a salvo el crédito y la dignidad del país ante las naciones del mundo entero, y a los pocos días vimos con sorpresa que esa determinación no fué otra que la de disponer el cambio de fondeadero de los buques alemanes. La opinión pública quedó con esto muy tranquila, en la seguridad de que esa medida sería suficiente para que no se llevara adelante la destrucción de los barcos.

Por otra parte, llamó también vivamente la atención la circunstancia de que el Gobierno alemán, por medio de su representante en Chile, se anticipara a dar explicaciones al Gobierno, sobre los hechos ocurridos, lo que importaba declarar que, a su juicio, no se trataba simplemente de barcos mercantes pertenecientes a una compañía naviera particular, sino de naves que estaban bajo el amparo directo del Gobierno de Alemania.

Poco después el Gobierno acordó ocupar con fuerza armada los cuatro o cinco barcos que habían quedado utilizables, en estado todavía de prestar servicios; pero últimamente se ha hecho extensiva la ocupación a los buques cuya maquinaria había quedado semi-destruída. Sobre este punto yo desearía obtener algunas informaciones de parte de los señores Ministros que han acordado esta medida.

Si ayer, cuando era indispensable para garantizar la soberanía y la dignidad de la nación, si anteriormente, cuando estos barcos podían prestar servicios que habrían sido utilísimos para el país, el Gobierno no tomó medida de seguridad alguna respecto de ellos, ¿qué razones justifican la determinación que ahora acaba de tomar, de ocupar estos barcos semi-inutilizados? ¿En qué forma ha sido hecha la ocupación? ¿Están esos barcos realmente bajo la bandera de Chile, custodiados por fuerzas chilenas suficientes, o bajo la ocupación alemana, bajo la autoridad de agentes alemanes, y con una insignificante guardia de fuerzas chilenas, que más que superiores gerárquicos, estén subordinadas a las tripulaciones que tenían anteriormente? El Gobierno de Chile, ¿ha ocupado estos barcos por acto de propia soberanía, o a virtud de un acuerdo o convenio celebrado con las partes interesadas?

Estos son hehos que considero necesario esclarecer, y sobre los cuales no deseo avanzar opinión alguna por la naturaleza del asunto, de manera que me limito por ahora a solicitar del señor Ministro de Guerra y Marina los siguientes antecedentes: la correspondencia telegráfica cambiada con el Ministro de Chile en Berlín sobre la ocupación y arrendamiento de los barcos alemanes; las conclusiones del proceso que se mandó instruir con motivo de la destrucción de la maquinaria de algunos de los barcos alemanes anclados en nuestros puertos, y la intervención que en estos actos haya podido tener la Legación alemana en Chile, según los antecedentes que haya recogido el Gobierno.

Espero que los señores Ministros de Relaciones Exteriores y de Guerra habrán de escogitar la forma y la oportunidad de dar una contestación al que habla, sobre este asunto, ya sea en sesión pública o secreta, dada la gravedad de los hechos y las consecuencias que pueden desprenderse de ellos. Según sea la respuesta de los señores Ministros, me reservo el derecho de dar carácter de interpelación a estas observaciones, que no extiendo más en sesión pública, por razones que no se escaparán a mis honorables colegas.

Control de los Ferrocarriles

El señor CONCHA. — Aprovecho esta circunstancia de estar con la palabra, para llamar la atención del señor Ministro de Industria y Obras Públicas, acerca del cumplimiento del decreto dictado por el Presidente de la República hace ya un año y de que la Empresa de los Ferrocarriles, o mejor dicho, su administración, ha hecho caso omiso. Como el señor Ministro no se encuentra presente, en la sala, espero que su señoría se habrá de imponer de mis observaciones por la versión que de ellas habrá de dar la prensa.

En Diciembre del año pasado se dictó un decreto que establece un sistema de control para los gastos de la Empresa de los Ferrocarriles. A raiz de los desfalcos ocurridos en las oficinas de la Empresa en Concepción y en Valdivia se logró comprobar que la Dirección de los Ferrocarriles no había dado cumplimiento a las disposiciones del reglamento que le ordenaba establecer el control de sus entradas y gastos, de manera que éstos se hacían según el libre criterio de los administradores.

No se encontraban los gastos que demandaba la construcción de líneas, la compra de material ni ninguna de las operaciones que hacía la Empresa.

Llegaban las cosas a tal punto que cualquier empleado podía tomar para sí lo que recibía por cuenta de la Empresa.

En vista de estos hechos el Supremo Gobierno dictó un decreto que ordenaba el establecimiento de una contabilidad suficientemente controlada, a fin de evitar la repetición de nuevos desfalcos y de asegurar la percepción de las entradas de la Empresa.

¿Cree, el señor presidente, creen los honorables senadores que la Dirección de los Ferrocarriles del Estado ha dado cumplimiento a ese decreto?

Nó, señor; no hay nada de eso. La verdad es que desde que se dictó la ley que dió autonomía a la Empresa, de los Ferrocarriles, ésta se ha creído autorizada para alzarse en contra de la autoridad suprema del Estado, y no parece sino que hubiera pasado a manos de particulares, puesto que habiéndose dictado hace un año el decreto a que me refiero, la Empresa no le da cumplimiento aún y no piensa siquiera en establecer control alguno en sus entradas y gastos.

El Gobierno ordenó a la Empresa que estableciera en las maestranzas ciertas medidas de seguridad para los trabajadores; entre otras que las herramientas como los conos de fricción, las poleas y en general todos los mecanismos que en su funcionamiento pudieran herir a los operarios, fueran guarnecidos, a fin de disminuir en lo posible el peligro para los obreros.

No obstante, la Empresa no ha hecho nada tampoco en este sentido con uno u otro pretexto. Hace un año también el Gobierno acordó modificar el reglamento de la Empresa que fija la duración de la jornada de los operarios, reduciéndola de ocho y media a ocho horas, de manera que, en vez de entrar a los talleres a las 12 1|2 del día, entraran a la 1 o a las 13, como se dice actualmente. Esta disposición no ha sido tampoco cumplida hasta ahora.

A mi juicio, esta situación no puede ser más grave. Sabido es que el Presidente de la República es el administrador general de los bienes del Estado, y que, como tal, tiene el control de todos los servicios y reparticiones públicas. Entretanto, los reglamentos y disposiciones que dicta respecto de la Empresa de los Ferrocarriles son letra muerta para los encargados de cumplirlos.

Se explica así que la Empresa esté amenazada de tener un déficit de cuarenta millones de pesos para el año próximo, y que se vea obligada a solicitar un auxilio extraordinario del Estado. Y creo que se puede anticipar que se le darán los fondos que necesita, más un 5o|o de interés anual, como lo pedía ayer uno de nuestros honorables colegas. Yo estoy de acuerdo con el honorable senador respecto de esta necesidad; pero creo que su señoría estará también de acuerdo conmigo en que, antes de aceptar eso, es necesario establecer una buena y económica administración en la Empresa.

Cuando se dictó la ley de reorganización de los Ferrocarriles se dijo que no tardaría la Empresa en producir una utilidad de varios millones de pesos al año; y entretanto, hoy nos amenaza con un déficit de cuarenta millones.

La razón principal que se dá para excusar este déficit es el encarecimiento del carbón. Y yo digo ¿por qué la administración de los Ferrocarriles no hizo oportunamente un contrato para adquirir la cantidad necesaria de ese combustible, como desde el año 1914 lo ha estado haciendo la Compañía de Gas y muchas otras empresas que consumen carbón? ¿Cuál es, entonces, la previsión con que obra la administración de los Ferrocarriles del Estado?

Sin embargo, señor presidente, no ha sido tan desprevenida la Empresa, a pesar de lo que acabo de decir. En efecto, tengo a la mano la memoria anual de una compañía carbonífera, la de Mafil, en la cual aparece que la Empresa de los Ferrocarriles ha estado consumiendo carbón de esta mina durante tres o cuatro años; mejor dicho: esta compañía, según parece, se ha formado sobre la base de la venta de su carbón a los Ferrocarriles del Estado.

No obstante, la mala calidad de este carbón no se discute; la reconocen todos los que lo usan y aún la misma Empresa, por cuanto no dá el número de calorías necesario, contiene demasiado azufre y otras materias incombustibles, de modo que, más que carbón, esto debe llamarse roca negra betuminosa.

Tengo en mi poder un informe fidedigno que manifiesta que desde Valdivia a Osorno está sembrado uno y otro lado de la línea de trozos de carbón que botan los maquinistas porque no sirven para echarlos al fogón. De manera que a la circunstancia de ser este carbón de mala calidad para los efectos de la tracción, por cuanto no da las calorías necesarias, hay que agregar la de que destruye las locomotoras.

En esta memoria de la Compañía Carbonífera de Mafil, correspondiente al año 1917, y presentada a la junta general del 30 de Junio de 1918, encuentro un párrafo que dice:

(Leyó).

"Nuestros contratos de carbón con los Ferrocarriles del Estado, para el año financiero de que trata esta Memoria, nos obligaban a entregar:

24,000 toneladas a $ 12.80 de 18 d.

9,000 toneladas a $ 17.00 de 18 d.

16,500 toneladas a $ 35.00 moneda corriente, o sean en total 59,500 toneladas.

De esta cantidad sólo pudimos entregar 30,068 toneladas por el hecho de haberse visto desgraciadamente nuestra producción muy entrabada por una serie de graves inconvenientes que se han presentado en la explotación.

En Setiembre pasado se presentó un gran fallo en la corriente principal de la Mina Isabel, que demoró más de seis meses en ser pasado; y después de esa fecha, las condiciones del techo de la Mina fueron de tal manera desfavorables, que llegó un momento en que creíamos que sería imposible seguirla explotando en condiciones normales.

Cuando en Noviembre contratamos con la Empresa otras 30 mil toneladas, nos decidimos a abrir una nueva Mina, "La Amelia", en otro campo carbonífero que habíamos estudiado desde tiempo atrás, y que se encuentra a cerca de cinco kilómetros de distancia de la Mina principal; y en efecto se abrió esa nueva mina y hasta mediados de Marzo se extrajo de ellas unas 5,000 toneladas de carbón que disminuyeron en parte los efectos del mal estado de la Mina Isabel."

¡Como anda la administración de los ferrocarriles! ¡Como se compran los carbones de una mina determinada que está agotada, porque se ha atravesado en sus vetas un caballo de piedra, por lo cual los vendedores se ven obligados a buscar una mina nueva, de donde se sacan carbones superficiales de mala calidad para dar cumplimiento a sus contratos! Y esos carbones se reciben como buenos, y van a los tenders de las máquinas, para que se vote la mitad, porque son inaceptables, y el resto casi no sirva para nada.

Viniendo en una ocasión de Río Bueno a La Unión, noté que el tren en que viajaba se había atrasado media hora en un corto trayecto. Pregunté la causa del atraso y me dijeron que ello se debía a que la máquina no podía levantar vapor por la mala calidad del carbón empleado, siendo necesario tomar leña para reemplazarlo. Efectivamente, divisé que la máquina recibía leña como a cien metros de distancia, con cuyo combustible pudimos llegar a Temuco. De manera que la leña que se produce a lo largo de la vía férea es superior que el carbón que compra la Dirección de los Ferrocarriles; según esto, sería mejor proveer de leña a las locomotoras que hacen el tráfico en la frontera, y no el carbón a que me vengo refiriendo, que destruye el material y no da las calorías necesarias.

Más adelante agrega la misma memoria:

"En el primer semestre del año financiero, el precio medio que obtuvimos por las 18,000 toneladas de carbón que entregamos a los Ferrocarriles del Estado fué de $ 17.50 por tonelada y en los seis primeros meses de este año subió a $ 23.85 por tonelada para las 12,000 toneladas entregadas.

El atraso producido por las enormes dificultades mencionadas antes, trajo al Directorio el convencimiento de la imposibilidad en que quedábamos para cumplir en 1918 con los contratos vigentes con la Empresa. Se agregaba a esto el precio medio excesivamente desfavorable que estábamos recibiendo por nuestro carbón, y ambas causas ponían al directorio en una situación de la que se preocupó con todo interés por muchos meses seguidos, buscando cómo salvarla.

El 25 de Julio último aceptó finalmente el honorable Consejo de los Ferrocarriles del Estado nuestra solicitud para prorrogar por tres años el cumplimiento del contrato de 1916, de modo que las 60,000 toneladas que debíamos entregar en los años 1918 y 1919 al precio de $ 12.80 de 18 d., deberán ser entregadas a razón de 12,000 toneladas al año solamente, en los años 1918 a 1922 inclusive.

En consecuencia, para los seis primeros meses del año financiero que comenzó el 1.o de Julio de 1918, nuestros compromisos serán de:

6,500 toneladas a $ 12.80 de 18 d y 26,500 toneladas a $ 35.00 moneda corriente, lo que dará un precio medio por tonelada de 31 pesos.

Finalmente, acaba de ser aceptada nuestra propuesta para 1919 por 40,000 toneladas a razón de $ 50.00 moneda corriente la tonelada, y, por consiguiente, en los seis primeros meses de ese año tendremos compromisos por:

6,000 toneladas a $ 12.80 de 18 d. y 20,000 toneladas a $ 50.00 moneda corriente, lo que nos dará un precio medio de $ 41.50 moneda corriente".

Si la Empresa ha necesitado contratar para el año 1919 la cantidad de cuarenta mil toneladas de este mal carbón, a cincuenta pesos la tonelada ¿por qué no tuvo la misma previsión para contratar el resto del carbón que necesitaba, con otras compañías productoras del país, para no verse obligada después a pagar setenta u ochenta pesos por tonelada? Agréguese a eso que contrata cuarenta mil toneladas, a cincuenta pesos cada una, de un mal carbón, pudiendo contratar la adquisición de carbón de superior calidad a sesenta y ocho, setenta o más pesos dentro del país.

Considero que es muy conveniente que se conozcan todos estos datos, pues hemos ido de mal en peor en la administración de los Ferrocarriles. Quisimos entregar aquélla a una Dirección autónoma y, al paso que vamos, tendremos como resultado que el Estado no tendrá fondos con que satisfacer las necesidades de aquella Empresa. Ayer no más nos alarmábamos porque había un déficit de quince a veinte millones de pesos, cuando el Gobierno tenía intervención más o menos directa en la Dirección de los Ferrocarriles, y hoy apenas nos alarma un déficit de cuarenta millones. ¡Y cuando se trata de ver cómo debe salvarse ese déficit no se sabe proponer otra cosa que el alza de las tarifas en un 25 o 50 por ciento!

Yo digo que las tarifas pueden alzarse tranquilamente en el papel, pero el comercio y las industrias soportan el alza sólo hasta cierto límite. Es muy posible que haya alguien que prefiera cualquier alza a la situación en que se encuentra hoy día, como nos lo indicaba uno de nuestros honorables colegas en la sesión anterior, pero si tal proceder favorece a los productores, no le conviene a los consumidores, porque ven encarecer demasiado los productos de primera necesidad.

Es por esto que una mala administración de los Ferrocarriles contribuye más que nada a encarecer los productos indispensables para vivir, sobre todo los de la alimentación.

El alza de las tarifas de los Ferrocarriles tiene un límite racional en el precio de los artículos de primera necesidad; si ayer, cuando se alzaron las tarifas, se levantó con razón un clamor general, diciendo que eran ya verdaderamente draconianas, una nueva alza, y en condiciones considerables, no de un diez por ciento como se dice, sino de un veinticinco o de un cuarenta por ciento, produciría con sobrado motivo una verdadera alarma pública.

Esto no se remedia, en mi concepto, con el alza de las tarifas, sino con una buena administración de los ferrocarriles. No digo yo que correjida la marcha de la administración, no haya que tomar medidas indispensables para que los ferrocarriles no sean una carga para el Estado; pero, ante todo, hay que ir a enmendar los rumbos de la administración de la Empresa, haciéndolas más económicos.

No quiero referirme a otros rubros de los que han podido caer bajo mis miradas. Cuando fuí Ministro de Ferrocarriles, el año pasado, una de las proposiciones que se llevaron al Consejo fué la de gastar seiscientos mil pesos para ensanchar la estación Mapocho, a pretexto de que había necesidad de instalar nuevas oficinas, para establecer, precisamente, este control; pero para ensanchar ese edificio elefante con seiscientos mil pesos habría sólo para principiar, y después se pedirían dos o tres millones para concluír los trabajos. Para instalar nuevas oficinas cualquiera casa vecina es suficiente, a fin de que los empleados puedan desempeñar sus tareas, y con un pequeño gasto queda satisfecha esta necesidad. Yo ví pasar algunas veces una larga lista de gastos, que representaban millones de pesos, como si tratara de centavos.

Todo esto pone en evidencia la necesidad de que el Gobierno se preocupe de establecer alguna reforma en la administración de los ferrocarriles, a fin de que puedan alcanzarse los fines primordiales con que el Estado ha establecido estas vías de comunicación; y si no se llama la atención del Gobierno, del Congreso y del país a la forma como se administra este servicio, corremos el riesgo de que en poco tiempo se cargue al presupuesto general, como ya se pretende, con gruesas sumas a consecuencia de los déficits que se producen en los ferrocarriles.

Quería decir estas pocas palabras esperando que el señor Ministro se imponga de ellas por la prensa, y a la vez le ruego que haga poner a disposición del Senado los antecedentes pedidos en ocasión anterior relativos a las causas por qué no se han cumplido los decretos supremos dictados por el Gobierno, el que manda establecer el control de las entradas y gastos de la Empresa de los Ferrocarriles del Estado y el que modifica y reglamenta las horas de trabajo de los empleados de la tracción y maestranza.

El señor ROBLES (Ministro de Guerra). — En la sesión del Lúnes próximo contestaré a las observaciones que ha formulado el honorable Senador de Concepción, referentes a los barcos alemanes que se encuentran anclados en aguas chilenas.

El señor CONCHA. — Doy las gracias al señor Ministro.

El señor TOCORNAL (Presidente). — Ofrezco la palabra.

Terminado los incidentes.

Las asignaciones económicas y los presupuestos

El señor TOCORNAL (Presidente). — Entrando a la orden del día, continúa la discusión general de los presupuestos.

Puede continuar usando de la palabra el honorable Senador de Valdivia, señor Yañez, que estaba con ella.

El señor YAÑEZ. — Creo, señor Presidente, que cuando usaba de la palabra en la última sesión, hablaba sobre el cálculo de entradas; como hace de esto algunos días he perdido el recuerdo de lo que estaba diciendo.

Al hablar del cálculo de las entradas fiscales para el año 1919, no voy naturalmente a hacer un análisis de la apreciación que la Comisión Mixta ya ha hecho respecto del monto de estas entradas. Esto está subordinado al criterio del Gobierno y al criterio de la Comisión, y es una materia, sin duda, en la cual debe procederse con la mayor prudencia, a fin de no hacer cálculos optimistas.

Me voy a referir, más que a otras cosas, a lo que me parece que debe ser la base fundamental de nuestra política en materia de las entradas fiscales, que nacen de los impuestos y que está relacionada, por consiguiente, con el manejo de la hacienda pública.

Los acontecimientos mundiales se están sucediendo con tal rapidez que probablemente lo que iba a decir hace dos o tres días no tendrá oportunidad el día de hoy, y lo que digo hoy, probablemente sea tarde para el día de mañana.

Todo esto manifiesta la necesidad que hay de penetrarse de la situación y ver que ha llegado el momento, el último momento de obrar en todo lo que se relaciona con el buen manejo de la Hacienda Pública y con la situación económica del país.

Puede asegurarse que la guerra ha pasado a ser ya un hecho histórico, descontado en los mercados del mundo, y que la paz es el hecho del presente, el que sirve de base a la solución de todos los problemas que se relacionan con la situación económica de las naciones, con el comercio del mundo y con el manejo de los intereses públicos en cualquier país del orbe.

En el día de hoy nosotros estamos estudiando los presupuestos en las mismas condiciones y sobre las mismas bases en que los estudiamos en 1917; como los estudiamos en 1916; y, lo que es peor, en las mismas condiciones y con las mismas bases con que los estudiamos antes de 1914, en que se declaró la guerra. Hoy todo ha cambiado; los viejos moldes están destruídos, todo ha sido modificado o transtornado, y una mentalidad distinta es la característica de la situación actual. Es necesario sentar los presupuestos y la Hacienda Pública sobre bases diversas; ajustarse a este estado de cosas, y considerar que nos encontramos en presencia de una obra reconstitutiva del mundo entero, que dejará distanciados a los pueblos imprevisores que continúen con el paso lento que tenían, sin considerar lo que pasa fuera de sus fronteras.

Pues bien, sin entrar en consideraciones extensas, porque no quiero molestar a mis honorables colegas, digo que los presupuestos han debido amoldarse a otras bases. La primera medida que, en mi concepto, ha debido tomarse es la reorganización de los servicios públicos, disminuyendo un poco el enorme personal que hoy tenemos. No diré que ésta sea una obra fácil, por el contrario, es tal vez una de las de más difícil realización; pero en presencia de los problemas que tienen ante sí los poderes públicos, por lo menos ha debido considerarse el gasto general por un período limitado, a fin de que pudiera abordarse cualquiera reorganización de los servicios sobre la base de disminución del personal, para encuadrar los gastos en límites prudentes, dentro de las entradas con que el país pueda contar o que debe destinar a fines más útiles y premiosos, como es aplicar la mayor suma posible de fondos fiscales al fomento de la producción nacional, al fomento de la enseñanza, especialmente de la enseñanza técnica e industrial.

Es indispensable penetrarse de la absoluta necesidad que existe de adaptar nuestras instituciones al desarrollo económico del país. Un país que no produce en proporción creciente, un país que no progresa en sus fuentes de riqueza, es un país que decae, se empobrece y debilita. Repito que ésta no es obra de un día, pero es una obra que debe emprenderse en las condiciones más rápidas que sea posible, para llegar a que las entradas del país tengan una base más sólida que la que tienen actualmente y que la inversión de los caudales públicos alcance un aprovechamiento mejor que en el día de hoy.

Hay muchos de estos renglones de entradas que se prestan a observaciones y todos ellos podrían ser comprendidos en la urgente necesidad de reorganizar la Hacienda Pública, sobre la cual creo que el señor Ministro de Hacienda debe tener en su carpeta más de un antiguo proyecto.

La reorganización de la Hacienda Pública, que era una medida de previsión hace algunos años, es una medida de necesidad en el día de hoy y dentro de ella señalo como principal motivo para emprenderla la reorganización de la contabilidad fiscal. Puede asegurarse, sin entrar en detalles, sin conocer muchos de los antecedentes para formarse juicio, con la sola impresión de ciertas cosas generales, que la contabilidad fiscal es enteramente deficiente y que la fiscalización de las entradas fiscales es más deficiente todavía.

Voy a citar algunos datos para que pueda apreciarse la verdad de lo que digo. Me referiré, por ejemplo, al impuesto sobre los alcoholes, los licores, vinos y cervezas, que se calculan en seis millones de

pesos, de los cuales corresponde al impuesto de alcoholes, solamente poco más de dos millones.

Pues bien; tengo la absoluta certidumbre, de que este impuesto debería producir una suma mucho mayor y que, si hubiera una fiscalización mejor que la que hoy existe, se tendría un rendimiento probablemente superior al doble del que hoy se obtiene.

Esto no significa un cargo para la dirección de este servicio sino para la organización del servicio, que es deficiente en sus medios de fiscalización y las atribuciones y selección de su personal.

Dictamos la ley, organizamos la oficina en Santiago y en seguida nombramos unos cuantos inspectores, cuya fiscalización no siempre puede hacerse en debida forma, con una producción diseminada en un país extenso; y el resultado ha sido una pérdida en las entradas fiscales, peor que eso, el desequilibrio en la producción, porque las industrias grandes, las industrias establecidas, las industrias que pueden ser fácilmente fiscalizadas, pagan los impuestos; y las industrias pequeñas, las que producen los peores artículos—que generalmente comprometen la salud pública, y que no pueden ser fácilmente fiscalizadas, esas gozan del beneficio de burlar la ley.

Y lo que digo respecto del impuesto establecido sobre las bebidas destiladas, y fermentadas lo digo también, y quiensabe si con mayor razón, respecto de los tabacos, de las resguardos de cordillera, acerca de los cuales, sin entrar en detalles, y sin hacer ningún estudio especial puede decirse a ciencia cierta que, al asignarles la cantidad de dos millones de pesos, no se ha representado el monto verdadero del rendimiento de la verdadera intervención en el país.

Yendo todavía más lejos, tengo la convicción de que el derecho de intervención no arroja la verdadera cifra de nuestro comercio internacional y que existe una falta de fiscalización, que no deseo atribuir a la dirección del servicio, porque no estoy hablando para hacer cargos, sino a la organización de dicho servicio, y que representa un desmedro considerable en las rentas del país, lo que ocasiona, como decía hace un momento, el desequilibrio entre el comercio honrado y el fraudulento; porque la falta de administración ordenada y celosa establece una concurrencia desleal, que trasforma en absoluto la base de todo negocio.

Fuera de éste, hay algunos otros rubros que corresponden a impuestos que son objeto ya de indicaciones de reformas, como el del papel sellado, timbres y estampillas, que se está discutiendo en la Cámara de Diputados, como también el impuesto sobre los tabacos.

El impuesto de papel sellado, timbres y estampillas, si se hubiera de adoptar el proyecto que elaboró la comisión de impuestos del Senado, que tuve el honor de presidir, creo que el año 1916, debería dejar a las arcas fiscales una renta muy superior a la que se le asigna, de 9 millones, en el cálculo de entradas de la Comisión Mixta.

Entre otros renglones de entradas que merecen observación citaré el de los correos y telégrafos, cuya entrada asciende a siete millones trescientos mil pesos; y puede decirse con absoluta certidumbre que los correos y telégrafos deberían dar en el país una cantidad mayor que la que aparece como renta de este servicio. Y ésto nace en gran parte, no ya de defectos de dirección, ni siquiera de vicios de organización, sino que nace del enorme abuso que se hace entre nosotros de la correspondencia liberada, que representa, sino estoy equivocado, más del cincuenta por ciento de la que se moviliza en el país; y respecto de los telégrafos, del enorme abuso que se hace del servicio telegráfico para todas las comunicaciones administrativas del país. Puede decirse que las comunicaciones por escrito, por notas, han sido prácticamente suprimidas, porque es más cómodo escribir un telegrama que escribir una nota, y, naturalmente el servicio de telégrafos tiene que cargar con su costo con perjuicio del servicio privado y de las rentas del Estado. Todo esto sin contar con que en materia de telégrafos hemos seguido una política contraria a la que se sigue en todas partes, la política de libertad absoluta, que el Estado no tiene en este ramo sino, un servicio respecto del cual ha cuidado de establecer todas las competencias que nacen de la mejor atención de la industria privada, y todavía, que respecto de otros servicios de comunicación, como el de teléfonos, por ejemplo, no se ha dictado entre nosotros disposición alguna que establezca este servicio como ramo de entradas fiscales, siquiera municipales.

En el mismo sentido podría hablar de diversos otros rubros que aparecen en el cálculo de entradas; sólo citaré especialmente los derechos consulares que debieran merecer del Gobierno, en el día de hoy, una atención preferente, porque me parece que es el momento oportuno de modificar la ley respectiva.

Pero quiero detenerme un momento en lo que es la principal fuente de entradas de nuestras rentas fiscales, el salitre, que representa el 70 por ciento de nuestro comercio de exportación y que constituye el gran mercado interior para todo el centro y sur del país. Figura el salitre, en el cálculo de entradas de la Comisión Mixta, con un valor de ochenta millones de pesos, lo que representa, si no estoy equivocado, una exportación de 52 millones de quintales españoles para el año 1919.

El consumo de salitre ha llegado en el año en curso a la cifra más alta talvez que se ha registrado. Según los datos que se han publicado a este respecto, en el primer semestre alcanzó a 30.315,708 quintales; y en los cuatro meses siguientes a más de 17.000,000 de quintales; con lo cual se forma un consumo total superior a 57 millones de quintales antes del 1.o de Noviembre último. Quedan todavía los meses de Noviembre y Diciembre, para los cuales hay compromisos de ventas que alcanzan, más o menos, a siete millones de quintales por parte del Gobierno, y a cinco o seis millones de quintales por parte de los particulares. De manera que en 1918 tendremos una exportación total de sesenta y ocho a setenta millones de quintales españoles.

Pues bien, cabe preguntar, ¿cuál será el porvenir del salitre en 1919? Tomando como base fundamental la circunstancia de que la paz europea es un hecho, que ayer hemos creído ya realizado y que probablemente se realizará en el curso de la semana próxima, puede asegurarse que se ha producido ya una disminución en la fabricación de las municiones y que ella cesará en el curso de muy poco tiempo más. De esta manera el factor que ha influído en forma más directa en el precio y en el consumo del salitre durante los últimos cuatro años, va a desaparecer repentinamente ante la paz que se ve venir en condiciones casi inesperadas.

El señor BARROS ERRAZURIZ. — Vendrán otros consumos mejores; vendrán pedidos para cosas más útiles, para los cultivos.

El señor MAC-IVER. — Para las industrias.

El señor YAÑEZ. — Voy a eso. Nosotros siempre estamos confiando en la buena suerte. ¡Algo vendrá a favorecernos!

El señor BARROS ERRAZURIZ. — La verdad es que la Providencia nos ha mirado con excesiva benevolencia.

El señor YAÑEZ. — Nosotros vivimos confiando en la Providencia, que su señoría invoca; y la Providencia tiene que velar porque las rentas del Gobierno de Chile no disminuyan, porque la industria salitrera encuentre un ancho campo en qué invertirse y por que estos negocios, que están entregados a manos de los hombres y que debieran estar bajo la fiscalización superior del Gobierno, sean dirigidos por una divinidad superior. . . .

El señor MAC-IVER. — Una divinidad que es la libertad.

El señor YAÑEZ. — Una divinidad superior que no nos exija esfuerzo alguno y que nos permita seguir en este estado de inercia en que el país vive respecto de la principal fuente de sus entradas. Pues bien, sin atacar la libertad a que se refiere el honorable senador por Atacama, palabra que diré de paso, es un poco vaga, que no tiene un alcance suficientemente preciso cuando se trata de la lucha comercial, de la reorganización económica y cuando se trata de la fuente principal de las rentas de que un país tiene que vivir; sin atacar este principio de libertad, que no es contrario al principio de la organización, digo que las circunstancias que van a influir en el cálculo de las entradas salitreras para el año 1919, es en primer término que en el día de hoy puede darse por terminada la fabricación de municiones, que era el principal factor de la demanda de salitre y que constituía uno de los principales motivos de exportación hasta llevarnos en el año actual a la cifra aproximada de 70.000,000 de quintales.

¿Qué sucederá después? En Europa todos los países que han podido hacerlo durante la guerra, han emprendido con el mayor esfuerzo posible la producción de sustancias azoadas y ésto se ha hecho bajo la forma de una cooperación entre la industria y el Estado, interviniendo el auxilio fiscal de una manera directa con el objeto de producir esta sustancia, siguiendo así la Francia, la Inglaterra y posteriormente los Estados Unidos, el ejemplo que habían dado la Alemania y algunos países escandinavos, de producir esta sustancia, que era indispensable para la agricultura y que llegó a constituir un elemento absolutamente necesario para el mantenimiento de la guerra.

El señor TOCORNAL (presidente). — Siento prevenir al honorable senador que ha llegado la hora de suspender la sesión.

Quedará su señoría con la palabra para la segunda hora.

Se suspende la sesión.

Se suspendió la sesión.

SEGUNDA HORA

Presupuestos

El señor TOCORNAL (presidente).—Continúa la sesión.

Puede seguir usando de la palabra el honorable senador de Valdivia.

El señor YAÑEZ.—Continúo, señor presidente, y debo empezar por declarar que, al apreciar el cálculo de las entradas provenientes del salitre, no pretendo hablar sobre política salitrera. La materia sería vasta y si bien interesante y oportuna estaría fuera del campo propio de la discusión actual. Necesito, sí, avanzar ciertos conceptos relacionados con la política salitrera en cuanto ella pueda afectar a la renta que el Estado ha de obtener para el año 1919.

Decía, a este respecto, que la situación en Europa se había manifestado en el sentido de impulsar la producción de abonos azoados, ya sean derivados del aire o derivados de la hulla, y dar de esta manera abastecimiento a las necesidades impuestas por la guerra.

Este factor de las necesidades de la guerra ha hecho indudablemente que los gobiernos se decidan a hacer todos los sacrificios posibles para llegar a establecer esta industria en sus respectivos países. No tenemos datos exactos de la producción, ni menos del costo de producción de los abonos azoados; pero, según las publicaciones que he leído, puedo decir, sin asegurar la exactitud de las cifras, que en los Estados Unidos el salitre sintético ha alcanzado una producción de cuatrocientas ochenta mil toneladas, y en Francia una de doscientas ochenta mil, yendo la elaboración en vías de aumento. El ázoe proveniente de la hulla, según la única publicación que conozco a este respecto, arrojó durante el año 1917 en los Estados Unidos, Alemania y Gran Bretaña, es decir, en los tres países de mayor producción, una cifra ascendente a trescientas cuarenta mil toneladas.

Si se toma en cuenta la importancia de esta producción, respecto a su ley de ázoe que constituye su poder fertilizante y da la norma de su precio en el comercio, habrá que considerar que no es una producción escasa, y que significa una competencia de importancia que es necesario contemplar.

Pues bien, yo me pregunto, en vista de que el factor de la fabricación de municiones va a cesar, ¿los países que han hecho este gran esfuerzo para conseguir la producción de estos artículos, van a suspender sus instalaciones? ¿van a perderlas? van a dejar que los capitales invertidos, que son en gran parte capitales del Estado, se inutilicen? o van, por el contrario, a tomar la base ya establecida como elemento para continuar en la producción, para tratar de independizarse del salitre chileno y para dar a sus industrias sobre todo a su agricultura, un desarrollo mayor?

Me parece, señor presidente, que lo probable, lo verosímil, es esto último: y debemos entonces partir del antecedente de que las grandes naciones que han llegado a producir abonos azoados, habrán de continuar en la misma política, habrán de perseverar en los mismos esfuerzos y que desembolsos hechos hasta hoy, con un motivo en que todo sacrificio era justificable, continuarán haciéndolos con el objeto de obtener dentro de sus propios países un elemento de tanta importancia para su porvenir económico.

Y este resultado que deduzco, no es sólo un cálculo nacido de la influencia que los capitales invertidos en las industrias tienen en la dirección de los países; no es sólo un antecedente derivado de un hecho conocido, sino que también es consecuencia natural que tendrá que producirse con el término de la guerra, o mejor dicho con los problemas que la paz planteará en las naciones beligerantes.

Si se estudian las listas de precios del salitre en los años anteriores a la guerra, y durante la guerra, se llega a esta conclusión de que hay una cierta relación entre el precio del salitre en Europa y el de los productos de la tierra destinados a la alimentación. Para simplificar, tomo el trigo, artículo cuyo precio es más fácil de apreciar por las estadísticas que se conocen.

En el Boletín del Instituto Internacional de Agricultura de Roma viene el siguiente detalle del precio del trigo por quintal métrico, estimado en francos, moneda de oro, comparando solo el año 1913, último año normal y la última cotización de Agosto de 1918.

	Año 1913.	Agosto 1918
Francia	28.25	69.69
Liverpool . . .	21.72	45.47
Chicago	16.08	43.38
India	16.43	28.81

No tengo a la mano los datos que había recogido sobre el precio del salitre, en los mismos períodos, pero puedo asegurar que ha guardado cierta relación con el alza del precio del trigo, en tiempos normales y durante los años de guerra.

Doy estos datos someramente, porque mi objeto es detenerme en una consideración importante que con ellos se relaciona.

En Europa se presenta, en el día de hoy, el problema del abaratamiento de las subsistencias, como una medida urgente impuesta por numerosas circunstancias y como medio de solución del grave problema obrero, porque, como creo haberlo dicho—y si no lo he dicho lo digo hoy— el personal obrero en Europa gana un salario de guerra que la industria puede pagar porque sus precios están calculados sobre la base del precio de guerra; pero una vez restablecida la paz, el capital difícilmente podrá resistir el costo del trabajo y a su vez el trabajador difícilmente podrá aceptar la baja del salario. Y a esta situación del proletariado vendrá a agregarse como factor humano de trabajo el enorme personal que ha de traer el licenciamiento de las tropas y que, naturalmente, buscará en la industria el medio de encontrar la remuneración de su vida.

La solución de este problema, sin duda alguna, va a ser el esfuerzo de todos los gobiernos para rebajar el valor de los artículos de primera necesidad para disminuir el costo de la vida y, naturalmente, esto tendrá que traer un impulso agrícola extraordinario y ese impulso agrícola no se podrá obtener sino mediante el empleo en gran escala de los fertilizantes y en especial de los abonos azoados. Nos encontraremos entonces en una situación aparentemente contradictoria. Por una parte, va a cesar la demanda por el factor de la guerra, y por otra parte, va a venir la demanda por la necesidad del impulso agrícola indispensable para obtener el abaratamiento de la vida. Los gobiernos interesados en esto tendrán, en mi concepto, que hacer todos los sacrificios posibles para que la producción de abonos azoados se haga en sus países al menor costo, a fin de poder tener este elemento indispensable de vida para las poblaciones. Y esto impone, necesariamente, a los poderes públicos de Chile la necesidad absoluta, imprescindible, de obtener también, por todos los medios que estén a su alcance, el abaratamiento del costo de producción del salitre, si no queremos levantar los competidores de este abono, mediante el costo actual de la elaboración de nuestros caliches.

Esta alza de los precios de elaboración, además del factor que he indicado, se debe en Chile, ante todo, al agotamiento de los caliches más ricos, y en seguida, al costo de la mano de obra, que ha subido por numerosas causas, que no me detengo a analizar; se debe, también, al incremento incesante del flete marítimo y del valor del combustible. Es posible que el flete baje, aunque no creo que baje con la rapidez que algunos suponen, o que se manifiesta en algunas publicaciones. Es posible, también, que el combustible baje; pero, creo difícil que la mano de obra baje. Pero en todo caso, el costo de elaboración del salitre en Chile se encuentra hoy en cifras tan altas, que es difícil que la elaboración pueda hacerse en condiciones económicas suficientes para obtener una gran producción al alcance de las necesidades agrícolas del mundo.

Resumo estas observaciones, que hago de ligera, diciendo que el Gobierno se encuentra hoy con uno de los problemas más graves y urgentes relacionados con las finanzas del Estado, cual es la incertidumbre en la renta del salitre, incertidumbre que puede cesar, en mi concepto, si se adopta una política clara, definida, y rápida, porque el campo de consumo del salitre, el campo de consumo en las industrias, especialmente en la agricultura, es de tal manera vasto en el mundo, que si lográramos la organización de la industria, reduciendo el costo de producción, es indudable que tendríamos una exportación igual o superior a la de 1918, o en todo caso superior a la que se ha calculado por la Comisión Mixta de Presupuestos.

Es indispensable, en consecuencia, que este ramo del salitre no se mire solo como un factor de entradas fiscales, que se deje entregado a la libre acción de los particulares. No es el sistema de libertad basado en el individualismo industrial el que puede darnos la solución del problema del salitre, como parece indicarlo el honorable senador por Atacama: es el sistema de producción organizada sobre la base de la cooperación del Estado, sobre la base especialmente, de la cooperación financiera del Estado, para el efecto de establecer la organización técnica de la industria y para el efecto de reglamentar el comercio del salitre. Si dejamos esto entregado a la libre concurrencia, a la libre acción de los particulares, si el Estado se limita a tener este derecho de "patronato", y a decir: yo tengo 5s peniques por cada quintal de salitre que se exporta, y, por consiguiente, soy indiferente al desarrollo de esta industria, no llegaremos ni a abaratar el costo de producción, ni mucho menos a competir con las industrias similares, fomentadas y organizadas por los gobiernos extranjeros.

Hay, por consiguiente, en esta materia un conjunto de medidas que serán propuestas a la consideración del señor Ministro de Hacienda por la Comisión que tiene en estudio esta materia, medidas que yo enuncio ahora rápidamente para el sólo efecto de manifestar la importancia y la urgencia que tiene el salitre apreciado únicamente como renglón de entradas de las rentas fiscales.

Y con esto deseo poner término a mis observaciones.

Pero, no quiero hacerlo sin sintetizar antes algunos conceptos.

En general, debates de esta naturaleza se consideran inútiles; a veces se reprochan. Se cree por muchos que esto no es sino hacer perder el tiempo a la Cámara, y que hay otras materias de actualidad política o administrativa que deben tener atención preferente. Yo considero, por el contrario, que discurrir, aunque sea un poco teóricamente, sobre asuntos que se relacionan con los grandes rumbos de la administración del Estado, es contribuir al buen gobierno de la República, porque es orientar la atención del país hacia las cuestiones que más profundamente afectan a su porvenir económico.

Pero yo deseo precisar un poco más mis ideas a fin de no apartarme del punto útil del debate: la discusión de la ley de presupuestos. Deseo llegar a ciertas conclusiones que, en mi concepto, pueden ser todavía aprobadas en la Comisión Mixta y permitirme prever la situación, no diré venidera sino que ya ha llegado, de los problemas que planteará la paz, y a la cual debemos atender con meditado estudio.

Decía, hace un momento, que todos los moldes antiguos están destruídos; que necesitamos cambiar nuestra mentalidad; cambiar este modo de andar lento en nuestra Administración económica que tiene algo del sistema colonial, y no corresponde ni a la situación ni al progreso del país, y que es necesario buscar otras orientaciones para impulsar la actividad nacional y proveer a las necesidades del porvenir; pero, desgraciadamente, nos encontramos discutiendo la ley de presupuestos, la ley que crea servicios públicos y establece repartíciones administrativas, y entónces ¿cómo variamos todo esto? Pues yo digo hay que variarlo; hay que emprender la obra que debió emprenderse el año 1914, obra recomendada incesantemente por las personas que pensaban en el porvenir: hay que reorganizar la Hacienda Pública; hay que reorganizar los servicios públicos.

Pues bien, lo primero es disminuir los gastos. En un presupuesto de doscientos sesenta o doscientos setenta millones, no recuerdo exactamente las cifras, tenemos cerca de ciento veinte millones que se pagan en sueldos y pensiones, es decir, ciento veinte millones de pesos que no entran en la parte activa de la Administración del Estado.

Y bien, si no es posible modificar en los presupuestos las oficinas y servicios establecidos por leyes especiales, pueden tomarse, por lo menos, dos medidas que están al alcance del Congreso: Una es disminuir los gastos variables, en todo lo que no representen elementos de fomento a la producción y al comercio o que no sirva a ciertos intereses que deben tomarse en cuenta como son los intereses educacionales. La otra medida es dar un presupuesto semestral, de modo que el Gobierno se vea en la necesidad de reorganizar tal o cual servicio en un plazo corto.

El presupuesto de Guerra y Marina sube a setenta millones de pesos. Yo pregunto a mis honorables colegas, ¿no hay manera de reducir este presupuesto en el día de hoy?

Tenemos diez, doce o quince empréstitos que imponen el pago de una fuerte suma que va al extranjero. ¿No habría algún medio también para reunir todos estos empréstitos en uno solo en condiciones más favorables, hoy día que el mercado del mundo va a entrar en su normalidad?

En varios servicios de la administración, ¿cuánta economía se puede obtener si nos apartamos de dos grandes factores que, secreta pero eficazmente, influyen en la determinación de los gastos públicos, la empleomanía que se ha desarrollado entre nosotros en una forma sorprendente, extraordinaria, rara en un país que tiene una raza activa, fuerte y enérgica, y en seguida, la complacencia para aceptar empeños, la complacencia para llenar oficinas públicas!...

El señor CLARO SOLAR.—Y la complacencia para crear empleos.

El señor YAÑEZ.— Todo esto hace que el personal administrativo vaya aumentando constantemente, y muchas veces, que vaya aumentando en condiciones que no significan una buena selección del personal.

Otra idea concreta que doy a este respecto, además de la economía en los gastos públicos, es la de procurar aumentar todos aquellos gastos que significan un fomento para la producción del país; y por eso empecé mis observaciones hablando de la necesidad de dar el mayor impulso posible a todo lo que se refiere a la seguridad y a la salubridad de los habitantes, a lo que se relaciona con la viabilidad, es decir, con las vías de comunicación, y a otros factores análogos, que son elementos de producción y de progreso. Entre tanto los presupuestos están hechos sobre la base de dar la mayor importancia, la mayor influencia, la mayor ponderación, mejor dicho, a lo que es la parte administrativa, y menor importancia a lo que es la parte económica, es decir, a lo que es la base de la riqueza del país.

Yo deseo que esto se cambie, y que aún dentro del presupuesto de los 270 millones que se ha presentado por la Comisión Mixta, se disminuya la parte administrativa, la que se relaciona con los gastos inútiles e improductivos y que se aumente la que se relaciona con los gastos productivos, con los gastos que significan fomento, que significan riqueza, que van formar y a incrementar la fortuna de los particulares, y la de la nación misma.

Y además de esto, señalo, como otra idea concreta, que someto al criterio del señor Ministro de Hacienda, la imprescindible necesidad de reformar nuestro sistema tributario. No tenemos un sistema tributario organizado, nuestras leyes están mal combinadas, y, generalmente, están establecidas en condiciones que no consultan realmente los verdaderos intereses económicos del país.

Encontramos más cómodo, más fácil, gravar la tierra, porque la tierra es entre nosotros la "sufre dolores", la que puede pagar con más facilidad, sin tomar en cuenta que la tierra representa la subsistencia; sus productos se relacionan directamente con el costo de la vida, y, por consiguiente, con el bienestar de los habitantes.

Encontramos más cómodo alzar las tarifas de los ferrocarriles, sin tomar en cuenta que la renta y conservación de los ferrocarriles dependen del tonelaje transportado, y que el tonelaje transportado depende del desarrollo de las industrias, que el desarrollo de las industrias depende de los capitales que se inviernen, y que los capitales que se invierten dependen a su vez de las garantías de seguridad y de estabilidad que ellos tienen en el país.

Necesitamos, digo, reformar nuestras leyes tributarias. Si se hiciera una lista de las inversiones de capitales en Chile, nos encontraríamos con este hecho sorprendente: que fuera de ciertas contribuciones, muy justificadas, por lo demás, y fuera de la contribución indispensable de los derechos de aduana, en general, lo que se trata de gravar, y lo que está gravado, aquí, es lo que produce la riqueza agrícola, y que no se ha pensado en otros gravámenes, que sin embargo eran susceptibles de imponerse, y que podrían todavía serlo. Me refiero, especialmente, a todas aquellas industrias que han tenido un enorme crecimiento con motivo de la guerra y de la situación creada por nuestra reducción de internaciones.

Voy a dar un sólo dato al señor Ministro de Hacienda. La exportación de lana en Chile no está sujeta a gravamen alguno.

El señor CLARO SOLAR. —Está presentado en la Cámara de Diputados un proyecto de ley sobre esta materia, señor senador.

El señor EDWARDS. — Esa producción es también agrícola.

El señor YAÑEZ. — En el centro del país la producción de la lana es una industria derivada. En el sur es una industria principal la cual, como he dicho, no está gravada en el país. Yo no pediría que se gravara esta industria; diría que la exportación de la lana lavada y limpia fuera libre de derecho; pero la exportación de la lana sucia, que representa en el tonelaje un 50, un 60 por ciento, en la lana ordinaria, y en la fina hasta un 75 por ciento, de su peso, esa debe ser gravada, porque la industria del lavado de la lana en un país como el nuestro, debiera ser una industria nacional. ¿Y qué diremos, señor presidente, de las industrias extractivas? ¿Qué diremos de la industria del cobre?

Naturalmente yo declararía libre de derecho de exportación todos los materiales elaborados en el país, todos los artefactos, las piezas, las planchas de fierro y de cobre que aquí se fabriquen. Todavía yo pediría que se diera primas a la exportación de estos artículos. Pero la exportación del mineral en bruto o del eje, que tiene sólo una pequeña parte de purificación; la exportación del cobre en barra ¿no debe tener un impuesto a lo menos sobre el mayor valor que en los mercados mundiales ha alcanzado con motivo de la guerra, y que representaría un exceso con el cual no se contaba, de modo que viniera a gravarse no precisamente la producción, sino el excedente del provecho?

Y en este mismo sentido, para no extenderme demasiado, ¿cómo no pensar, y cómo no se ha pensado, en los que se aprovechan de la situación de un mercado para obtener una ganancia indebida? Dictamos leyes sobre la usura, que representa una insignificancia en la economía nacional; dictamos leyes que no se cumplen sobre el agio. Entretanto el país se ve bajo la presión de los productores de los artículos de primera necesidad, que encarecen los consumos y que perturban la normalidad de la vida nacional, mediante precios que no pueden ser pagados sin grave sacrificio del bienestar de los habitantes.

Y yo pregunto al señor Ministro de Hacienda ¿no cree Su Señoría que en todo ésto tiene un ancho campo de estudio para nivelar los presupuestos y para convertir al Estado puramente político en un Estado económico? Me parece que sí, porque estoy cierto del patriotismo del señor Ministro.

Y dentro de otro orden de ideas no tiene el país, en el orden económico y financiero, un problema más grave y más trascendental que el problema salitrero, y es menester estudiarlo en forma rápida, evitando discusiones y llegando a soluciones sobre esta materia que se relaciona no sólo con las rentas del Estado sino con la vida misma del país. El salitre, he dicho hace un momento, representa un setenta por ciento de nuestra exportación, su elaboración emplea muchos brazos constituye nuestro gran mercado interior y mantiene, puede decirse, el comercio de cabotaje en nuestras costas, de manera que la necesidad de solucionar este problema está por encima de todos los que hoy nos preocupan.

Termino, señor Presidente, repitiendo que los presupuestos que hoy se nos presentan están modelados en condiciones que no corresponden a las necesidades de la hora presente, ni a las verdaderas actividades del país; que es menester cambiarlos en sus bases fundamentales, cualesquiera que sean las consecuencias, cualesquiera que sean los pequeños intereses, heridos y, así cambiados, tomarlos como base para una organización económica que permita solucionar los problemas que plantea la paz.

El señor VARAS.— He escuchado con la más profunda atención y agrado las observaciones formuladas por los honorables senadores por Ñuble y por Valdivia, con motivo de la discusión general de los presupuestos.

Oí decir al honorable señor Edwards, haciendo lisonjeros recuerdos del pasado, que estamos en una situación de derroche y que, a su juicio, la administración de las rentas fiscales es hoy una verdadera orgía; y nos hacía presente su señoría todos los inconvenientes de este sistema, teniendo en vista las eventualidades del porvenir. Cuando yo escuchaba estas observaciones, me sentía profundamente emocionado y decía: muy bien.

Poco después oía al señor Yáñez, que presenta al Senado los graves problemas que, en su concepto, han de venir para el mundo entero, y especialmente para nosotros, con motivo de la terminación de la guerra; manifestando la necesidad que hay de reorganizar los servicios públicos y de prestar atención a muchas medidas, más que administrativas, económicas para que podamos afrontar aquellas eventualidades que anuncia, pero que en realidad no se conocen a punto fijo. Cuando oía estas observaciones, me sentía también emocionado y no podía menos de decir: tiene razón el señor senador.

Pero una vez fuera de esta sala, sin ese ambiente seductor que provoca la elocuencia de los senadores que habían usado de la palabra, en el retiro y en el estudio personal de estas cuestiones, me vino a la mente aquel ejemplo que nos enseñaron cuando éramos colegiales, de que puede criticarse a Homero sin ser capaz de hacer uno solo de sus versos. Así, podríamos extractar las opiniones de los dos señores senadores en dos frases: todo está malo, todo hay que cambiarlo. El uno dice que estamos en derroche, y el otro que no hemos atendido a las necesidades de la administración, y las finanzas, aunque reconoce que sería preciso gastar mucho.

Por mi parte, creo que estos problemas que se ven venir, que no se conocen, tal vez no se van a presentar, porque es muy probable que el mundo, después del sacudón que ha tenido, después de liquidada esta situación, vuelva a su normalidad, en fuerza del progreso de la humanidad; puesto que el progreso no se inventa, no se crea; nos arrastra, nos lleva en la vorágine, y los que no lo seguimos nos quedamos mirando los sucesos sin aprovechar sus lecciones.

Por mi parte, yo pregunto: ¿con o sin estos graves problemas que nos traerá la liquidación de la guerra, es o no hoy como ayer, indispensable atender al desarrollo del servicio telegráfico, uno de los que nos citaba el honorable senador por Valdivia, para que se faciliten las transacciones de nuestra industria y de nuestro comercio? Vengan o no vengan estos problemas, ¿es o no indispensable atender al dragaje de los ríos Valdivia, Lebu y tantos otros, especialmente el de Lebu que está llamado a ser el New Castle de la América del Sur? Con o sin estos problemas, ¿no es indispensable combatir el analfabetismo, que existe en nuestro país, no porque la gente no quiera instruirse, sino porque no hay escuelas suficientes para dar instrucción a todos? ¿No es indispensable detener la enorme mortalidad de nuestra raza, creando asilos, hospitales, saneando las ciudades? ¿No es indispensable adquirir ferrocarriles, mejorar los existentes y construir nuevas líneas?

Esto se está gritando desde hace tiempo. Hay muchos proyectos sobre el particular que penden de la consideración del Congreso, sin que nadie se ocupe de ellos. ¿Los ha impulsado el Gobierno actual?

¿No decimos a cada rato que este país, por su situación geográfica, necesita componer sus caminos y hacer muchos más de los que tiene?

¿No son estas necesidades, repito, tanto de ayer como de hoy que no tienen nada que ver con la guerra ni con los problemas que puede traer la terminación de ella? A cada momento no se nos hace presente que es indispensable, que es de necesidad absoluta, mejorar la condición de los maestros, para que su situación corresponda a la dignidad de su magisterio; a diario oímos las quejas sobre el servicio de aduanas, que las mercaderías se pierden, que las mercaderías se almacenan mal, aún más, que las mercaderías desaparecen; a todos nos consta, que nuestras exportaciones y que nuestros impuestos no dan lo que debieran dar. Estos ¿son fenómenos que tienen alguna relación con los problemas post bellum?

Cualesquiera que sea nuestra situación, antes o después de la guerra, ¿podemos vivir sin estar atentos a las necesidades que son indispensables para mantener y mejorar la situación de nuestras fuerzas militares y navales? ¿No es una necesidad sentida que se ha tratado de subsanar de diversas maneras, la de hacer obras de regadío, de embalses, y abrir canales? ¿No es ésta una necesidad que clama al cielo, que es tanto más sensible en este país, por cuanto es un absurdo que se produzcan aquí épocas de sequías? ¿Cómo se comprende que en un país que tiene poco más de 100 leguas de ancho, con una cordillera cubierta de nieves eternas, tengamos sequías? ¿No se repite día a día que la cordillera nos podrá dar con sus caídas de agua fuerzas inmensas para establecer plantas eléctricas que llevaran al fundo, a la casa, a la fábrica, al ferrocarril, al tranvía, la luz, la fuerza, el calor, el movimiento? ¿Cuánto abarataría la vida en Chile si la electricidad fuera aprovechada por nosotros como debiera serlo? ¿Ignoramos que la energía eléctrica puede ser aprovechada desde la más pequeña cocina hasta el motor más poderoso?

¿No nos quejamos diariamente de que en nuestros campos, y aun en las mismas poblaciones, no hay seguridad para la propiedad y para la vida, y no reconocemos la necesidad de ampliar y mejorar las policías?

El propio honorable señor senador de Valdivia ha llamado especialmente la atención sobre este punto.

¿No tenemos necesidad de mejorar nuestra justicia, para que sea rápida y expedita? ¿No necesitamos construír cárceles nuevas y mejorar las existentes, para que los reos se corrijan y no se fuguen o perézcan en ellas? ¿No se ha reconocido en diversos proyectos de ley la necesidad de contratar técnicos especialistas autorizados en el extranjero, para que vengan a estudiar nuestros yacimientos de riquezas mineras y para que nos digan qué tenemos y cuánto tenemos, fuera de las sustancias cuya existencia ignoramos? El fierro, el carbón, el manganeso, la caolina, y tantos otros productos mineros ¿se han estudiado como debieran estudiarse?

¿No estamos convencidos de que nuestro régimen tributario es absurdo y anticuado, y de que ya no podemos seguir de acuerdo con el aforismo español de "todos para todos", en esta especie de olla podrida, en virtud de la cual todos los impuestos contribuyen a mantener todos los servicios? Este no es concepto moderno; los servicios deben tener contribuciones especiales adaptadas a cada uno de ellos y éstos deben costear aquellos y mejorarlos.

¿No estamos convencidos de que nuestras oficinas administrativas están mal organizadas, especialmente las de Contabilidad?

Pués bien, ¿porqué no se ha atendido estas necesidades, que todo el mundo palpa y reclama su mejoramiento? Proyectos hay para todo, pero nada se despacha. Nadie se preocupa de ajitar su discusión. Los señores Ministros de la Alianza Liberal no han pedido el despacho de ellos. El mismísimo honorable señor senador de Valdivia, cuando fué Ministro del Interior, y hoy como representante autorizado de la Alianza, ¿nos ha invitado siquiera alguna vez a tratar estas materias, y a resolver estos problemas que, hoy como ayer, antes o después de la guerra, es conveniente solucionar?

Y todas estas necesidades ¿pue-

LA COLMENA (ANTES AHUMADA ESQ. MONEDA)

Atenderá provisoriamente a su distinguida clientela en sus grandes almacenes de ESTADO 37 al 53.

SOLAMENTE ARTICULOS PARA SENORAS

Oportunamente avisaremos el dia de la inauguración.

Viña Vial

LEONIDAS VIAL

Especiales para familias

Corriente .	$ 70	el ciento
Cabernet .	80	id.
Pinot . . .	100	id.
Blanco . .	100	id.

Ernesto Vidaurre Blanlot

Agente general.
Agustinas 1084. Teléfono 1070

13-k-8497

Tratamiento de la Calvicie

CASPA, ETC.

Curación radical de la canas sin tinturas.

R. BENGURIA B.

MONEDA 875. - SANTIAGO. - CASILLA 2426. - TELEF. INGLES 882

BLANCO 939 - VALPARAISO - CASILLA 88

10-k

El Gran REMEDIO UNIVERSAL

Nitro Ozona, Lowe-Weisslog, el único comprobado por medio de la radiografía que cura la tuberculosis (tisis). Pruebas a la vista. Afamado desde 1885. Cura radicalmente: cáncer, gangrena, sífilis, enfermedades hígado, riñones, del estómago, pulmones, bronquitis, faringitis, asma, hipertrofia, diabetes, albuminuria, reumatismo, hidropesía, obesidad raquitismo, epilepsia, apoplegía, anemia, catarro intestinal, disentería, apendicitis, peritonitis, almorranas, fístulas, furunculosis, heridas, úlceras, tumores, contusiones, quemaduras, picaduras venenosas, enfermedades piel, sangre, enfermedades secretas. Prodigioso en aneurisma, en enfermedades del corazón, cerebro, vista, espina dorsal, etc. Viruela, peste negra, hemorrágica, peste bubónica, tifus, pestes y fiebres en general, son vencidas a las pocas horas con repetidos lavados intestinales y tomas. Igual tratamiento para demás enfermedades. Catecismo Nitro-Ozona, consúltelo todo enfermo, sea cual fuere el mal, encontrará el medio seguro de sanar radicalmente. Remítolo gratis quien lo pida.

LUIS LOWE,

Casilla 832.— Claras 149.— Santiago.— Droguería Daube y Boticas principales

Vidrios Planos

Colocamos y vendemos vidrios de todas clases á los precios más bajos que hay en plaza.

Sírvase pedir presupuestos a esta Casa.

PIMTEIN HNOS.

COMPAÑIA 2015, FRENTE PLAZA BRASIL. — TELEFONO 76

NOTA.—Atiende pedidos de provincias.

den remediarse sin gastar las rentas fiscales?

¡Ah, se dice, la empleomanía! Se vá a gastar mucho en empleados inútiles! Cierto. Soy el primero en reconocer esta verdadera lepra que se ha desarrollado en el país; soy el primero en reconocer que todos quieren vivir de rentas, sin mayor esfuerzo. Pero yo pregunto: estos empleados en exceso ¿brotan sólos como las callampas? ¿Son exporádicos? ¿No deben sus empleos a las leyes que los han creado, a las leyes que han sido vigorosamente patrocinadas por los Ministerios de la Alianza Liberal?

¿Acaso no fué despachada después de un grande esfuerzo la ley de Retiro de los Ferrocarriles, ley que nació con el espíritu de ser de previsión social, pero que la Administración lleva a la más evidente bancarrota? Pués esa ley ha creado una administración que cuesta diez veces más de lo que debiera. Recien ha sido fundada la Caja y ya tiene un regimiento de empleados que consumen más de trescientos mil pesos anuales. Entre tanto, la ley que creó la Caja de Retiro para el Ejército y la Armada, aún cuando tiene que atender un numerosísimo personal en diversas fases, no irroga un gasto superior a treinta y dos mil o treinta y seis mil pesos.

¿Porqué gritamos entonces contra la empleomanía? ¿Acaso no somos todos culpables de que se haya desarrollado tanto? ¿A qué se debe este mal? Se debe a nuestra falta de organización política, porque los partidos, puede decirse, no tienen programas. ¿En que forma cooperan los partidos para correjir esta falta de orden en la administración del país? En ninguna. Los partidos fundan su importancia casi exclusivamente en tener el mayor número de adeptos; y éstos se incorporan a una colectividad política no por doctrina, sino por obtener los favores o empleos que proporciona el presupuesto de la Nación.

El señor TOCORNAL (Presidente). — Habiendo dado la hora, se levanta la sesión.

Se levantó la sesión.

CAMARA DE DIPUTADOS

Presidencia del señor Jaramillo

Se abrió la sesión a las 15.15 horas.

Se leyó y fué aprobada el acta de la sesión anterior.

Construcción de puertos

El señor HEDERRA. — Formula indicación para celebrar sesiones de 15 a 16 horas los días Miércoles, Jueves y Viernes para tratar de los proyectos de construcción de los puertos de Constitución, Lebu y Valparaíso.

El señor RIVAS VICUÑA (don Manuel).—Modifica la indicación en el sentido de que en esas sesiones se tratará de todos los proyectos sobre construcción de puertos.

—La indicación del señor Hederra fué aprobada con la modificación del señor Rivas Vicuña.

Certificados salitreros de la Unión de Toco

—A petición del señor Barrios, Ministro de Hacienda, se acordó destinar la sesión del Lunes a tratar del proyecto sobre pago de los certificados salitreros Unión del Toco.

Puerto de Valparaíso

El señor JARAMILLO (Vice-presidente).—Conforme al objeto de la citación de esta sesión, corresponde tratar del proyecto que consulta recursos para la terminación de las obras del puerto de Valparaíso.

—Se leyó el informe y el proyecto.

—Se puso en discusión general.

—Usaron de la palabra los señores Celis, Silva Somarriva, Claro Solar, Rivas Vicuña don Manuel.

El señor BARRIOS (Ministro de Hacienda).—De acuerdo con la urgencia e importancia del proyecto declara que no se atreve a dar la opinión del Ejecutivo aún, hasta tanto que no estudie en el terreno la cuestión y lo relacione con la Hacienda Pública.

—Quedó pendiente el proyecto.

—Se levantó la sesión a las 16 horas.

Sesión de 16 a 19 horas

Presidencia del señor Jaramillo

Se abrió la sesión a las 16.15 horas.

Se leyó y fué aprobada el acta de la sesión anterior.

Situación sanitaria de Talcahuano

El señor BAÑADOS.—Da lectura a dos telegramas que le han llegado de Talcahuano denunciando el mal estado sanitario de la ciudad, que se hace insostenible con la epidemia reinante. Presenta un proyecto que concede 10.000 pesos al Hospital de Talcahuano y pide al señor Ministro que lo incluya en la convocatoria.

El señor GARCIA DE LA HUERTA (Ministro del Interior).—Lo incluirá y pedirá a las autoridades respectivas informe sobre el estado sanitario de la cuidad.

Código Sanitario

El señor ERRAZURIZ (don Ladislao). — Hace indicación para eximir del trámite de comisión el proyecto que reforma la ley sobre Código Sanitario que acaba de llegar del Honorable Senado.

—Esta indicación quedó para segunda discusión a petición del señor Arancibia Laso.

Abaratamiento del azúcar y de la vida en general

El señor CELIS.—Ruego al honorable Ministro del Interior que se sirva agitar en el Honorable Senado el proyecto, ya despachado en la Cámara de Diputados, que tiende a producir el abaratamiento del azúcar.

También estima que ha llegado el momento de que el Gobierno tome serias medidas en orden a procurar el abaratamiento de la vida en general, que ha llegado a límites insostenibles.

Defensa económica del país

El señor SILVA CORTES.—Comenta las observaciones de los señores Ramírez don Pablo y Rivas Vicuña en la sesión de ayer sobre la necesidad de abordar los problemas que nos dejará la terminación de la guerra, y declara que el presidente del Partido Conservador ha hecho un llamamiento a los demás jefes de partido para elaborar un programa de trabajo, en que figuran muchos de los puntos señalados por los honorable diputados, ajenos a intereses políticos transitorios, a fin de despacharlos mediante un común acuerdo de todos los partidos. Este llamamiento ha sido favorablemente contestado por dos partidos y se espera que lo sea por todos.

Ataca, en seguida, a la Alianza Liberal por no haberse ocupado de estas primordiales cuestiones, y le señala una responsabilidad de la cual declara exento a su partido.

Carbón para la Escuadra

A petición del señor Robles, Ministro de Guerra, quedó anunciado para mañana el proyecto que consulta fondos para comprar carbón para la escuadra.

Situación sanitaria de Talcahuano

El señor TORREBLANCA.—Ha recibido semejantes telegramas a los leídos por el señor Bañados en orden a la situación sanitaria de Talcahuano, y pide al señor Ministro del Interior que, ya que la tramitación de un proyecto de ley sería larga, auxilie con los fondos de que pueda disponer, conforme a la ley de Régimen Interior, al Hospital de Talcahuano y que se sirva recabar del Sr. Ministro de Relaciones que ponga a disposición del hospital el edificio de la Hospedería de Inmigrantes, que el ex-administrador de ese establecimiento sigue ocupando sin derecho alguno.

Puerto de Talcahuano

El señor TORREBLANCA.—Respecto a la construcción de puertos, ardiente partidario de todos los en proyecto, cree debe hacerse en primer término el de Talcahuano, que, además, de tener carácter militar, es el tercero o cuarto de Chile por su movimiento. Hay estudios de la Comisión de Puertos y del Fisco y de un estudio comparativo de ambos, podría sacarse un buen proyecto cuya ejecución el Congreso podría autorizar dando los recursos del caso.

También convendría terminar los estudios con el proyecto de puerto de Tomé, que es complemento del de Talcahuano.

Inspector de máquinas de los ferrocarriles

El señor SANCHEZ (don Roberto).— Ataca el nombramiento del señor Eduardo Gentoso para inspector de máquinas porque, sin referirse a la persona, considera que tiende a la creación de nuevos empleos y fomento de gastos inútiles.

El señor LANDA (Ministro de Industria y Obras Públicas).—El decreto está en tramitación y contestará las observaciones de su señoría cuando esté totalmente tramitado.

El señor O'RYAN.— El señor Sánchez se ha alarmado, según parece, porque ve ingresar a la administración pública un modesto obrero.

Pregunta al señor Ministro de Relaciones Exteriores

El señor SANCHEZ (don Roberto).— También pide al señor Ministro del Interior que ruege al de Relaciones, que fije un día, que crea conveniente para contestar ciertas preguntas de carácter internacional que le hizo en compañía del señor Silva Cortés, cuya respuesto el propio señor Ministro creyó conveniente aplazar, pero que ahora, con la terminación de la guerra, se impone.

El señor GARCIA DE LA HUERTA (Ministro del Interior).— Trasmitirá a su colega la petición.

Publicaciones de la asistencia a las sesiones

Se aprobó una indicación del señor Arancibia Lazo, para que se inserte en la versión oficial de las sesiones que se publica en la prensa, los nombres de los diputados asistentes.

Nombramiento del Gobernador de Illapel

Se entró a la interpelación del señor Ruiz de Gamboa sobre el nombramiento de Gobernador de Illapel.

El señor GARCIA DE LA HUERTA (Ministro del Interior).—Declara que tramitó el decreto de nombramiento de Gobernador de Illapel en la persona de don Ramón Elorza, porque su antecesor, el señor Alessandri, le dió de él buenos antecedentes, y le dijo que el nombramiento lo firmó él, y que no le dió curso sólo porque sobrevino la crisis. Por lo demás, de personas que le merecen confianza ha recibido esos mismos buenos antecedentes que aseguran la corrección con que procederá ese caballero en ese puerto.

—Usó de la palabra en seguida el señor Ruiz de Gamboa.

—Quedó pendiente la interpelación por haber quedado la sala sin número.

Se levantó la sesión a las 17.45 horas.

HOY
SABADO
VENTA EXCEPCIONAL

PALETOES de Jersey de Seda
$ 58, $ 60, $ 75 y $ 45 c|u

VESTIDOS de Seda.
$ 125, $ 100, $ 89 y $ 75

VELOS de Hilo doble ancho.
Gran variedad en colores y Dibujos
$ 1.90 mt.

VELOS de Hilo doble ancho.
Artículo de calidad superior, en colores y dibujos da alta novedad.
$ 3.50

ENAGUAS de Céfiro de Hilo $ 10.90
" id. de Moire,
calidad Extra c|u. . . . . $ 25.00

LA TIENDA INGLESA
(STRUTHERS y Cia.)
Estado 270 -:- Casilla 956

DEFUNCION
Ha fallecido mi querida hermana
VICTORINA ESPIC LOPEZ
Sus restos fueron sepultados ayer.
Bruno Espic López.
x-9841-9-k

EMPRESA
Forlivesi
— DE —
POMPAS FUNEBRES
Esta Casa no perteneció nunca ni pertenece actualmente a ninguna sociedad anónima, ni tiene agentes, los que para sorprender al público toman el nombre de esta Empresa.
AVISA
que para el caso es atendido llamando por Teléfono Inglés 377, o personalmente por su dueño
JUAN FORLIVESI
CALLE MERCED 812-814

Pompas Fúnebres
"La Confianza"
Estado 11 :: Teléfono 689
La casa más antigua pe su ramo en plaza.
Gran surtido de urnas metálicas recién llegadas.
Servicios fúnebres al alcance de todos.
TALLERES PROPIOS
PRECIOS
Sin Competencia

POMPAS FÚNEBRES
LA SANTIAGO
SAN DIEGO 15, TELEF. 2653.
SUCURSAL: ARTURO PRAT Esq. Av. MATTA. TELEF. 6105
Servicios desde 35 a $ 3,000. Ataúd y carroza blanca desde 30 pesos. Urnas metálicas y maderas finas.
Servicios nocturnos sin recargo.
RICARDO GAMBOA VIVAR

LA CENTRAL
POMPAS FUNEBRES
Empresa netamente chilena, que cuenta con la confianza de todo el público por la seriedad y economía en sus servicios y porque no especula con el dolor ajeno, ni tiene agentes ambulantes como otras casas que burlan la desgracia buscando sólo el interés mercantil.
LA CENTRAL, Empresa chilena, sirve a todas las grandes sociedades del país y al público que no quiera ser especulado.
Dirección:
Merced esq. San Antonio
TELEFONO N.o 595
Atiende personalmente el gerente CARLOS VALENZUELA SILVA.
Dirección telefónica del gerente, 965.

POMPAS FÚNEBRES
Enpresa Zenteno
Delicias 2584, casi esquina Molina (cuatro cuadras Estación Central)
TELEFONO INGLES 524
Nuestros servicios son presentados en forma insuperable y a los precios más bajos. Sin recargo hacemos todos los trámites de sepultación. Atiende personalmente.
CARLOS ZENTENO LOYOLA

Claves Telegráficas
para mensajes al extranjero ofrecemos las siguientes:
BENTLEY'S.
SCOTTS'S.
LIEBER, en inglés y francés.
A. B. C., edición mejorada, en inglés y español.
SOCIEDAD
M. R. S. CURPHEY
Santiago, Estado 202.
Valparaíso Blanco 653
10-k

Propuestas
Se piden propuestas públicas por los siguientes artículos y por las cantidades que se expresan para atender durante el año 1919 a la alimentación de la tropa de la ESCUELA DE CABALLERIA:
Carne hasta 23,000 kilógramos.
Pan, hasta 23,000 kilógramos.
Papas, hasta 11,000 kilógramos.
Frejoles, hasta 12,500 kilógramos.
Arroz, hasta 4,000 kilógramos.
Azúcar, hasta 2,500 kilógramos.
Verduras, hasta 5,000 kilógramos.
Grasa, hasta 1,500 kilógramos.
Sal, hasta 1,500 kilógramos.
Café, hasta 1,000 kilógramos.
Ají, hasta 250 kilógramos.
Carbón, hasta 30,000 kilógramos.
Las propuestas pueden presentarse por la totalidad o parte de cada uno de los artículos.
Las bases pueden consultarse diariamente, de 9 a 11 horas en la Contaduría de la Escuela.
Las propuestas se abrirán en la Comandancia de la misma Escuela el Lunes 25 de Noviembre, a las 10 horas.
LA COMISION DE ALIMENTACION

Se reciben pensionistas
con o sin pieza.
Gálvez 487
FRENTE PLAZA ALMAGRO
x-9777-10-k

COMPRA CASAS
DE $ 20,000 A $ 40,000
Podemos efectuar en breve plazo negocios de compraventa de estas propiedades, por tener numerosos compradores de las Cajas de Ahorros y particulares, algunos de los cuales ofrecen pagar al contado.
Huérfanos 1161
MACKENNA & GREEY
13-k

Cuerpo Malo
Con desgano o decaimiento, dolor de cabeza u otras partes del cuerpo producidos por influenza, bebida, trasnochadas, constipado o resfrío, exceso de trabajo mental u otras causas, se mejora inmediatamente tomando una legítima Cápsula de Vial, que se vende en todas las Boticas surtidas en Chile.

Casa compro
BUENA SITUACION; sin renta de $ 60,000 a $ 80,000 con renta de $ 100,000 a $ 150,000. Datos completos y precio comercial, única forma en que estudio negocios.
CASILLA 2184
11-k

Vacunos
En el remate que efectuaremos el Domingo 10 del corriente en el fundo Santa Amalia de la Estrella, en la Estación Los Quillayes, del Ferrocarril de Pirque, habrá:
VACAS PARIDAS, muy buenas lecheras y muy mestisas.
BUEYES DE TRABAJO de primera calidad.
BUEYES GORDOS. Novillos, vaquillas, terneros, terneras, toros finos, potro percherón francés, caballos del servicio y de patrón, chanchos Berkshire.
Los interesados podrán trasladarse en tren de 13 horas y podrán regresar en tren de las 18 1|2.
Más datos y pormenores, a
Larraín Olavarría & Cia.
HUERFANOS 1138
10-k

Inspección General de Policías
SECCION FORRAJE
Pídense propuestas públicas por Pasto, Afrecho y Cebada o Avena, para el consumo de la caballada de las policías durante el año de 1919.
Véase "Diario Oficial". Bases y antecedentes en la Inspección General de Policías (Sección Forraje), calle del Cerro N.o 143.
EL INSPECTOR GENERAL.
20—k

CRIADERO SAN CARLOS
CARNEROS FINOS HAMPSHIRE DOWN
Hijos de padres importados, ofrecemos para entrega inmediata, agentes exclusivos:
SANTA CRUZ y Cía.
15-k Casilla 2926—Teléfono 1881—MORANDE 330

Sociedades Anónimas

Banco Italiano

En confofrmidad a lo resuelto por la Junta General Extraordinaria de Accionistas del 31 de Octubre último, se avisa a los señores accionistas que queda a su disposición en las oficinas del Banco en Valparaíso y en Santiago, el Registro para que suscriban las acciones que le correspondan en el reintegro del capital del Banco.

Valparaíso, 4 de Noviembre de 1918.

FORTUNATO GIUDICE.
4-1. Gerente.

Banco Chileno
Garantizador de Valores

En conformidad con lo acordado en la Junta General Extraordinaria de Accionistas, el día 26 de Octubre ppdo., se cita a los señores Accionistas para el día 16 del corriente mes de Noviembre, a las 14 horas, para continuar la dicha sesión del 26 de Octubre.

ROBERTO LYON,
Presidente.
16-k

Nueva Compañía Minera
— DE —
«LAS VACAS»

Se convoca a los señores Accionistas a Junta General Extraordinaria, para tratar del aumento del capital de la Compañía y de la reforma correspondiente del Artículo 3.o de los Estatutos. La reunión tendrá lugar en el salón de la Bolsa Comercial, el 14 del corriente, a las 15.30 horas.

El Registro de transferencias quedará cerrado desde el 4 hasta el 14 del corriente, ambos días inclusive.

Valparaíso, 4 de Noviembre de 1918.

EL DIRECTORIO.
13-k

Banco Chileno
Garantizador de Valores

El Registro de Transferencias de Acciones de este Banco permanecerá cerrado desde el día 6 hasta el día 16 del presente mes inclusive.

Santiago, 5 de Noviembre de 1918.

ALFREDO DELANO,
Gerente.
16-k

YESO
CASTRO 78

LA UNION NACIONAL
Compañía de Seguros Generales
ASEGURA RIESGOS DE VIDA, INCENDIOS, MARITIMOS, etc.
CAPITAL . . . $ 3.000.000
DIRECTORIO:
Presidente: don Ricardo Edwards W.
Vice-presidente: don Jorge V. Jenkins.
Directores: don Augusto Bruna, don Régulo Valenzuela, don Alfredo E. Escobar, don Amadeo Heiremans, don Pascual Baburizza y don Rafael Garmendia R.
SEGUROS DE VIDA
Rogamos al público consultar nuestras condiciones, que son muy liberales y completamente garantidas para los asegurados. Para cualquiera información ocúrrase a la oficina principal, Santiago, Moneda 1128.
S. LEWIN,
Gerente.
LUIS CARVALLO COCQ,
Sub-Gerente.

Sociedad Anónima
FERIA IZQUIERDO
EN LA FERIA DE HOY SABADO 9 SE VENDERAN, ENTRE OTROS ANIMALES, VACAS, NOVILLOS Y BUEYES GORDOS SOBRESALIENTES LLEGADOS DE CAMARICO, LAS CABRAS, SANTA ANA, MALLOCO, ETC.
TAMBIEN SE VENDERAN: 100 NOVILLOS DE 2 AÑOS, MESTIZOS Y DE UNA SOLA MARCA; Y 300 CORDEROS GORDOS Y BUENA CLASE, DE LA HACIENDA LAS PALMAS.
Juan Antonio González E.,
GERENTE.
9-k

C. S. A. V.
Compañía Sud-Americana de Vapores
VIAJES DIRECTOS Y RAPIDOS A CRISTOBAL EN 14 DIAS

Los siguientes vapores dotados de telegrafía inalámbrica sistema "MARCONI", saldrán para la ZONA DEL CANAL (CRISTOBAL):
Vapor "IMPERIAL", capitán Gregory, el Miércoles 13 de Noviembre a las 16 horas.
Vapor "PALENA" capitán Mathias, el Miércoles 20 de Noviembre, a las 16 horas.
Harán escala en Coquimbo, Antofagasta, Iquique, Arica, Mollendo, Callao, Salaverry y Paita. Llegarán a Balboa el 27 de Noviembre y 4 de Diciembre, atravesando el mismo día el Canal hasta Cristóbal.
Tendrán espléndidas conexiones con vapores para Europa, y con las lujosas naves de la United Fruit Co., que zarpan de Cristóbal para New York y New Orleans.
En Antofagasta y Arica combinarán con los trenes internacionales a La Paz, que salen los días Sábados y Lunes a las 19.50 y 16 horas, respectivamente.
VAPOR PARA ETEN
El vapor "CACHAPOAL", capitán Domaccin, con instalación de telegrafía inalámbrica sistema "MARCONI", saldrá para Eten e intermedios, el Sábado 16 de Noviembre, a las 16 horas, con escala en Coquimbo, Huasco, Caldera, Chañaral, Taltal, Antofagasta, Gatico, Tocopilla, Iquique, Caleta Buena, Pisagua, Arica, Mollendo, Chala, Pisco, Cerro Azul, Callao Huacho, Supe, Huarney, Casma, Samanco, Chimbote y Salaverry.
ONTERE PLAZA,
Gerente.
AGENTE: Carlos Rogers, Bandera esquina de Moneda.— SUB-AGENTES: Santiago H. Spencer, Huérfanos 948.— Expreso Villalonga, Agustinas 848 y Compañía de Transportes Unidos, Estado esquina Delicias.

INFORMACIONES DEL EXTRANJERO

SERVICIO DE NUESTROSCORRESPONSALES ESPECIALES, de The Central and South American Telegraph Co., via Colón, de la Agencia Havas y de la Agencia Americana

LA GRAN GUERRA

Los aliados prosiguen su ofensiva del frente Occidental obteniendo nuevos e importantes progresos

Se acentúa con caracteres más y más graves la crisis interna de Alemania

Los senadores franceses rinden un afectuoso homenaje al premier Clemenceau

Las operaciones en Bélgica y Francia

Los ingleses atraviesan el Escalda, junto a Tournai, y ocupan la mitad de esta plaza

Las tropas franco-británicas se apoderan de Avesnes.—Eclaide, Lumont y Fontaine fueron igualmente ocupadas ayer

El ejército norteamericano continúa sus victoriosas operaciones en la región de Sedán

El avance de los aliados en Francia

La reocupación de Sedán por los franco-norte americanos

PARIS 8. — Los parlamentarios alemanes al llegar a los puestos avanzados franceses pudieron ver a los ejércitos del imperio arrollados por la irresistible acometida de nuestros soldados, y tuvieron que reconocer que el armisticio no hará más que consagrar los éxitos de nuestros ejércitos.

El nuevo y victorioso avance sobre un frente de 200 kilómetros ha acentuado durante la jornada de ayer la irremediable derrota del ejército alemán. El hecho principal de la jornada fué la entrada de los franceses y de los norteamericanos a Sedán, cuyo nombre fulgura hoy con el esplendor de la victoria.

El desarrollo de la maniobra de Foch trajo como consecuencia la derrota sufrida por los alemanes sobre la línea de Hunding y comienza ya a producir consecuencias capitales.

Los franco-norte americanos en Sedán; el 5.o y el 10.o ejércitos que se acercan a Mezieres; el ejército de Debeney en Hirson y en Avesnes; los británicos en los alrededores de Maubeuge y a las puertas de Mons. He aquí el estrechamiento de un círculo de fuego y hierro alrededor de los bosques de Ardennes, y de los desfiladeros por donde deben pasar las columnas alemanes aguijoneadas y agotadas. Esta es la marcha de su derrota.

Los comentarios del corresponsal de la Agencia Havas recuerdan que hace 100 días los ejércitos alemanes se encontraban a 60 kilómetros de París, pero el genio militar de Foch, el indomable valor de los "poilus" y de los valientes aliados cumplieron con el prodigio de derribar el destino del mundo en nuestro provecho y provocar el derrumbamiento del poder militar alemán.

El día de Sedán, que los alemanes celebraban desde hace 48 años con goce arrogante se transformó en el día de ayer en suprema derrota para ellos.

La prensa celebra la reocupación ed la ciudad cuyo nombre encerró durante medio siglo todo el dolor francés.

EL GENERALISIMO FOCH CANDIDATO A LA ACADEMIA DE CIENCIAS

PARIS, 8.— Se asegura que el generalísimo Foch será candidato a la Academia de Ciencias.

DESTROZOS CAUSADOS POR LOS ALEMANES EN VALENCIENNES

VALENCIENNES, 8.— Después de la retirada de los tropas alemanas, se han producido numerosos incendios y explosiones que han causado cuantiosos daños.

Los británicos se apoderan de Avesnes

NUEVA YORK, 8. — "The Associated Press" ha sido informada oficialmente desde Londres de que los británicos se apoderaron de Avesnes.

El Kaiser ha rehusado abdicar

AMSTERDAM, 8. — Un despacho llegado por telegrafía inalámbrica anuncia que el Emperador Guillermo ha rehusado aceptar las peticiones de que abdique el trono.

LOS BRITANICOS ATRAVIESAN EL ESCALDA Y OCUPAN UNA PARTE DE TOURNAY

NUEVA YORK, 8.—Una información llegada de Londres y recibida por "The Associated Press", anuncia que los británicos atravesaron el Escalda, junto a Tournay, y que ocuparon la parte occidental de esta ciudad.

TROFEOS QUE SERAN DISTRIBUIDOS ENTRE ALGUNOS DISTRITOS FRANCESES

PARIS, 8.— El Premier Clemenceau ha puesto a disposición del Ministro de Finanzas Mr. Klotz, cien cañones, cincuenta lanza-minas y seis aviones alemanes que serán distribuidos entre los distritos en que se recogieron las más altas subscripciones del empréstito.

LA CRITICA SITUACION DEL EJERCITO ALEMAN

PARIS, 8.—El envolvimiento del ejército alemán en las alturas del bosque de Ardennes, según los críticos militares, parece inevitable para su mayor parte.

Para el crítico de "Le Matin" los ejércitos del Kronprinz están amenazados por un desastre formidable. "En Sedán, agrega, debido a nuestra victoria, no encontraremos al hijo del Señor de la Guerra, llevado por rápido auto blindado. Pero sus batallones reducidos a algunos hombres, con cañones sin caballos, a menos que a esta hora Foch haya recibido en sus manos la capitulación de la orgullosa Alemania.

El crítico militar de "L'Evenement" nota la progresión hacia Maubeuge y Mons y a lo largo del Sambre, más allá del Escalda y que coloca en una saliente cada vez más pronunciada a las tropas enemigas entre Gante y Tournai.

La nueva batalla de Sedan

Las diferentes etapas del avance americano

(Correspondencia de Maximiliano Foster)

CUARTEL GENERAL NORTE AMERICANO, 8. — Ayer Jueves en la noche las fuerzas norteamericanas ocuparon toda la parte de Sedán que queda en la ribera occidental del Meuse.

Los alemanes continúan retirándose, sus retaguardias defienden en la actualidad las alturas situadas en el otro extremo de Sedán pero hasta ahora no se han atrevido a bombardear la ciudad. Así mismo el daño que el enemigo haya efectuado en la ciudad es problemático hasta ahora. No han llegado informaciones hasta ahora sobre la extensión de los perjuicios causados por el fuego. Parece que ya no hay cuestión en lo relativo a que la presente derrota alemana es la final. La victoria obtenida por las fuerzas norteamericanas crece a cada hora.

El ferrocarril Mezieres, Sedán Montmedy está cortado y la principal línea de comunicación del enemigo entre Metz y el norte de Francia y Bélgica queda bloqueada.

Es algo dudoso ahora si los alemanes pueden retirar sus fuerzas, aún en el caso que acuerden seguir luchando.

El ataque efectuado por el primer ejército norteamericano es uno de los más importantes que se hayan efectuado en esta lucha mundial. El primero de Noviembre, cuando las operaciones comenzadas el 26 de Septiembre fueron nuevamente reasumidas, los norteamericanos se encontraban a 40 kilómetros de Sedán, verificándose la lucha en un terreno conocido como el que presentaba mayores dificultades en todo el país, cubierto por espesos bosques y cortado a menudo por precipicios y cerros. En cada pie de terreno el enemigo se había establecido en forma por demás ventajosa, organizando defensas con ametralladoras y cañones. Fuera de esto es necesario contemplar la existencia de sectores enteros inundados y cubiertos de lodo y pantanos; pero a pesar de todo el primer ejército norteamericano los venció y siguió su marcha hacia adelante. Es un hecho por demás importante el que el avance de cada día ha sido de un término medio de seis kilómetros.

El paso del Meuse en la ciudad es dificultoso debido a que todos los puentes se encuentran destruidos, pero los norteamericanos que están trabajando al igual de los castores los repararán en muy corto plazo.

La barrida dada al enemigo ha sido terminada. Todo el territorio de la Francia en que operan los norteamericanos se encuentra libre de los invasores germánicos. La victoria norteamericana es homérica. En siete días, desde que el ejército dió comienzo a la tercera fase de la presente ofensiva, ha libertado para Francia 700 kilómetros cuadrados de territorio, liberando más de cien aldeas y más de dos mil civiles que se encontraban en poder de los alemanes.

Los prisioneros tomados al enemigo suman más de seis mil, aparte de esto, 200 cañones se le han quitado en el curso de las operaciones desde la actual fase del presente ataque, es decir, desde Noviembre 1.o, cuando el ejército, haciendo frente a la desesperada resistencia alemanas ocupó las alturas situadas al noroeste de Gran Pré y el bosque de Bantcheuville, tomándose en seguida el cerro 288 y las alturas situadas al sur del río y del bosque de Des Loges, que al principio pareció ser un punto definitivo elegido por el enemigo, pero que después de haber sido tomado y quitado seis veces quedó en poder de nuestras fuerzas, siguiendo ellas su avance hasta la línea "Freya". El avance norteamericano permitió a nuestras fuerzas atacar la izquierda y derecha enemiga. La intención de los alemanes fué el mantenerse en la línea Freya a todo costo, pero el impetuoso golpe asestado por los norteamericanos no pudo ser parado.

Los prisioneros tomados en el primer día alcanzaron a 3,600 y el avance pasó de 6 kilómetros.

El resultado del segundo día de operaciones fué aún más favorable que el primero. En la derecha los norteamericanos avanzaron hasta Fosse, es decir once kilómetros más allá del punto de partida y cuatro sobre la línea "Freya". Después de esto el enemigo emprendió una retirada tan rápida que los norteamericanos se vieron en la precisión de perseguirlo en camiones automóviles, con el objeto de mantener el contacto.

En el tercer día de su avance, nuestras fuerzas alcanzaron a penetrar en una profundidad de 18 kilómetros. Las alturas de Beaumont fueron alcanzadas el cuarto día, es decir cuando los norteamericanos empezaron a encontrar una resistencia desesperada de parte del enemigo con el objeto de impedirles el paso del Meuse. En este punto los alemanes usaron sus últimas reservas. Este día los norteamericanos avanzaron otros seis kilómetros. Esto constituyó virtualmente el acto final del drama, terminado en la tarde del 4 de Noviembre, cuando las fuerzas victoriosas lanzaron sus puentes a través del Meuse.

Poco después de obscurecer, los norteamericanos comenzaron a cruzar el río. Hoy en la noche ambas orillas del Meuse se encontraban repletas de norteamericanos y en todos los puntos se sentían los vivas lanzados por la infantería norteamericana.

Hace tiempo ya, Napoleón III izó la bandera blanca en la fortaleza de Sedan. Ahora los soldados que han conquistado esas regiones esperan que esa misma bandera sea tremolada por otras manos.—Maximiliano Foster.

EXCURSIONISTAS

Botellas THERMOS en varias clases y tamaños

Botellas Thermos en estuches

Canastos para lunch

Marmitas, Caramayolas

Revolvers, Pistolas, etc., etc.

Morrison & Co.

Ahumada 65-67 y 77 --- Casilla 212 --- Santiago

La situación interna de los Imperios Centrales

La revolución de la escuadra se extiende rápidamente a la mayoría de los puertos alemanes

Los amotinados dominan Kiel, Cukhaven, Wilhelmhaven, Bremerhaven y Heligoland

El ferrocarril de Slewig-Holstein fué cortado por los rebeldes al sur de Flensburg

INFORMACIONES HOLANDESAS Y SUIZAS ANUNCIAN QUE EN BAVIERA HA SIDO PROCLAMADA LA REPUBLICA

El Emperador Guillermo se niega a acceder a las peticiones de abdicación

EL CANCILLER IMPERIAL, MAXIMILIANO DE BADEN, HA DIMITIDO

LOS ALEMANES ENTRAN AL TIROL

LONDRES, 8.—Una información llegada de Viena anuncia que tropas alemanas cruzaron la frontera austriaca y entraron al Tirol y a Salzburg.

MEDIDAS PARA ASEGURAR EL APROVISIONAMIENTO DE AUSTRIA

LONDRES, 8.—Se ha recibido la siguiente información de Viena:

"Se sabe que una vez firmado el armisticio con los italianos, el Ministro de Relaciones Exteriores pidió a la Entente y a los Estados Unidos autorizar el aprovisionamiento de los distritos que dependen de las importaciones, de acuerdo con el art. 5.o de las condiciones navales del armisticio. A mismo tiempo, el Ministro de Relaciones Exteriores procedió al nombramiento de una comisión para estudiar la supresión del bloqueo y permitir a los buques anclados en España, Inglaterra, Holanda y otros países, ir a la Argentina y a Estados Unidos para comprar trigo, grasas y carnes congeladas."

ASESINATO DEL COMANDANTE MILITAR DE KIEL

LONDRES, 8.—La "Volks Zeitung" anuncia que el capitán Heine, comandante de la plaza de Kiel, ha muerto asesinado por una patrulla a la que rehusó dejar arrestar. Los prisioneros militares de la prisión de Armstrasse fueron libertados después por los marineros, quienes ametrallaron la prisión.

Las comunicaciones exteriores de Kiel están virtualmente cortadas.

EL PASO DE LAS TROPAS DE VON MACKENSEN POR HUNGRIA

BERNA, 8.—El comandante militar alemán en Rumania, von Mackensen, ha pedido permiso para pasar con sus ejércitos a través de Hungría, desde los Balkanes a Alemania. El Gobierno húngaro ha respondido favorablemente, pero bajo la condición de que las tropas depositen sus armamentos al entrar en Hungría para enviarlos después a Alemania.

Los últimos acontecimientos internos en Alemania

COMENTARIOS DE LA PRENSA ALEMANA

LONDRES, 8.—Según las informaciones recibidas por la Agencia Reuter, los diarios alemanes continúan comentando las últimas incidencias internacionalles relacionadas con las gestiones de paz.

El diario "Volksblatt", de Wurtemberg manifiesta que si la Entente y el Presidente Wilson estiman que el Kaiser es un obstáculo para la paz, el Kaiser no vacilará en abdicar.

La "Koelnische Zeitung" confirma que se han producido serios conflictos en Hamburgo. La bandera roja ha reemplazado al pabellón naval en los buques surtos en la bahía y el Consejo de Soldados se ha apoderado del puerto y de la Comandancia. Después de los incidentes de los movimientos, en que las ametralladoras desempeñaron un rol tan marcado, los soldados colocados con ametralladoras cerca del Palacio de Justicia fueron desarmados y llevados junto con su capitán a un lugar de concentración.

"Numerosas empresas, dice el diario, paralizaron sus trabajos y los obreros organizaron manifestaciones en las calles.

El diario "Neufreie Press dice que con la entrada de las tropas alemanas al Tirol, dada las actuales circunstancias este territorio puede ser teatro de una guerra.

El "Frendemblatt" 'es de la misma opinión, y juzga semejante operación como prematura, ya que Alemania entabló negociaciones de armisticio.

El "Vorwaerts" dice que los partidarios del Comité Socialista Demócrata en el Reitchstag se reunieron y votaron una resolución pidiendo la conclusión del armisticio sin dilación y la amnistía de los acusados de delitos militares y los marineros motinados.

Las negociaciones de armisticio

PARIS, 8.— Los delegados alemanes llegaron esta mañana al Cuartel General del Mariscal Foch y pidieron formalmente el armisticio.

El texto de las condiciones exigidas por los aliados fué leído y entregado a los delegados enemigos.

Los delegados pidieron la suspensión de las hostilidades, lo que fué denegado por el generalísimo francés. Los alemanes tienen 72 horas para contestsar.

LA EFERVESCENCIA POPULAR EN ALEMANIA

AMSTERDAM 8. — Una información llegada de Berlín dice:

"Una proclama lanzada por el comandante militar de la provincia de Brandemburgo prohibe la formación de comitées de obreros y de soldados.

La "Franckfurter Zeitung", anuncia que millones de alemanes esperan ansiosamente la abdicación del Kaiser. La "Koelnische Zeitung" informa que en Hamburgo los marinos y los soldados sublevados desarmaron a la policía y que 15,000 obreros del puerto cesaron de trabajar".

LA REVOLUCION EN LA MARINA ALEMANA

Informaciones holandesas

PARIS 8. — Avisan desde La Haya que, a consecuencia de las penurias de los víveres, de los malos tratamientos y de la exasperación producida producida por el derrumbamiento de Alemania, se han producido revueltas en el personal de la marina y de los arsenales.

En los motines actuales, los obreros se han solidarizado y son dueños de Kiel, Wilhelmshaven, Heligoland, Borkum y Cuxhaven, y casi la totalidad de la flota alemana se encuentra en revuelta.

Algunas unidades de combate y submarinos, añaden las informaciones, quedan aún leales al Gobierno.

VIVERES PARA LAS POBLACIONES DEL TIROL

NUEVA YORK, 8.— "The Associated Press" ha sido informada desde Berna de que la población del Tyrol y de Voralberg,, y los partidos avanzados del oeste de Austria pidieron al Consejo Federal Suizo, enviar cierta cantidad de víveres a estas poblaciones. El Consejo Federal envió esta solicitud al Embajador de Francia, quien la transmitió inmediatamente al Gobierno de los aliados. En el interín, el Consejo Federal estudia los medios de socorrer lo más luego posible las poblaciones antes citadas.

Las manifestaciones pacifistas en Munich

NUEVA YORK, 8.— "The New York World" ha recibido de Amsterdam la siguiente información:

"Alemania entera se encuentra electrizada por el envío de la delegación al frente de batalla francés. El pueblo militarizado no encuentra ningún deshonor al pedir las condiciones del armisticio. La opinión pública está dividida al opinar si el desarme constituye un deshonor o de si por el contrario es de interés para la vida de Alemania. El pueblo, sin embargo, se encuentra preparado para recibir condiciones como las de Bulgaria y de Turquía.

"La población de la región del Rhin se encuentra alarmada por los preparativos hechos para recibir a millones de tropas; se dice que estos preparativos se efectúan para recibir a los ejércitos que volverán del frente después de firmar el armisticio.

"Las promesas del Kaiser sobre la democratización del país no han hecho el menor efecto en Baviera. Los órganos de publicadad socialistas bávaros insisten en pedir la abdicación del Kaiser.

"Algunas manifestaciones pacifistas se produjeron en la noche del 6 al 7 de este, frente al palacio real de Munich. Durante estas manifestaciones se pidió la libertad de los jefes huelguistas y la paz a todo precio".

Atentado contra Enrique de Prusia

COPENHAGUE, 8. —La "Volks Zeitung" recibió de Shileswig la siguiente información:

"El Príncipe Enrique de Prusia, hermano del Kaiser, y Comandante Supremo de la Escuadra abandonó a Kiel en un automóvil que enarbolaba bandera roja; un grupo de marineros persiguió al almirante, en otro automóvil y le hicieron una descarga de 12 tiros. El Príncipe resultó ileso.

Proclamación de la república de Baviera

PARIS, 8. — Una información llegada de Basilea, dice:

"A raíz de una gran reunión popular, estallaron algunos disturbios en Munich, disturbios que dieron por resultado la proclamación de la República de Baviera".

Los socialistas alemanes EXIGEN LA ABDICACION DEL KAISER

PARIS, 8. — Telegramas llegados de Berlín anuncian que el partido socialista remitió ayer al Canciller Maximiliano de Baden un ultimatum, exigiendo la abdicación del Kaiser y la renuncia del Kromprinz los derechos al trono. Los socialistas exigen una respuesta categórica para hoy antes de mediodía. En caso contrario lo socialistas han anunciado que se retirarán del gobierno.

LOS PARTIDOS POLITICOS ALEMANES DISCUTEN LA ABDICACION DEL KAISER

NUEVA YORK 8. — "The Associated Press" ha recibido por la vía de Londres, la siguiente información de Copenhague:

"El diario "Politiken" dice que según las informaciones llegadas de Berlín, la mayoría de los partidos alemanes han discutido la abdicación del Kaiser y sin duda alguna pedirán que abdique. Probablemente la abdicación, dice el diario, se efectuará mañana".

La revolución naval de Wehelmshaven

NUEVA YORK 8. — "The Associated Press" ha recibido una información que dice:

PREMIOS MAYORES

LA CASA E. TURRI

GALERIA GUEMES - BUENOS AIRES - CASILLA 1772

Agencia de la Lotería Nacional Argentina

autorizada por ley 3313 del Honorable Congreso de la Nación, se da el placer de comunicar a sus distinguidos e innumerables favorecedores los PREMIOS MAYORES en el sorteo efectuado ayer en Buenos Aires.

Con $ 150,000 argentinos, el número 2211,

Con $ 30,000 argentinos, el número 5579.
Con $ 15,000 argentinos, el número 29426.
Con $ 10,000 argentinos, el número 2641.
Con $ 5,000 argentinos, los números 29969, 7093, 9077 y 21881.
Con $ 2,000 argentinos, los números 2906, 25389, 28564, 6068, 12125, 2972, 9185, 5953 y 25099.
Con $ 1,000 argentinos, los números 14603, 29684, 10431, 16830, 8688, 8370, 5056, 8055, 26186, 25566, 13656, 29,006, 23742, 23762, 11479, 13601, 16201, 17105, 10231, 28504, 12103, 11910 y 7863.

A todos los números cuya última cifra sea "1", como el premio mayor, corresponde un premio de $ 50 argentinos cada billete entero. Los señores aficionados que compraron los billetes de lotería en la CASA TURRI, podrán enterarse de los premios restantes por la LISTA OFICIAL de los 5,400 números premiados que E. TURRI envía gratis a todos sus clientes.

El sorteo más próximo es de

$ 100,000 arg.

y se verificará en Buenos Aires el día 15 de NOVIEMBRE.

PREMIOS:

1 de.		$ 100,000
1 de.		20,000
1 de.		10,000
3 de	$ 5,000.	15,000
8 de	2,000.	16,000
18 de	1,000.	18,000
34 de	500.	17,000
86 de	200.	17,000
198 de	100.	19,800
2,150 de	40.	86,000
2,900 term.	30.	87,000
5,400 premios, o sean.		$ 406,000

ENTERO DE 100,000: a $ 24 argentinos, $ 45 CHILENOS ó 53 francos.
QUINTO DE 100,000: a $ 6 argentinos, $ 11 CHILENOS ó 14 francos.

DIA 22 DE NOVIEMBRE, DE $ 80,000 ARGENTINOS:

Un billete ENTERO vale: $ 19 argentinos, $ 35 CHILENOS ó 42 francos;
El QUINTO de billete: a $ 5 argentinos, $ 9 CHILENOS u 11 francos.

En estos precios están incluídos todos los gastos. Para poder ganar premios en la LOTERIA NACIONAL ARGENTINA, la más equitativa del mundo, hay que pedir los billetes a la UNICA casa del ramo CON RESPONSABILIDAD no solamente en la Argentina, sino también EN CHILE; a la Casa que atiende con esmero todos los pedidos; a la Casa recomendada por los Bancos y por sus favorecedores; a la acreditada y afortunada CASA TURRI.

La forma más segura y fácil de remesar el importe en pago de los billetes, es tomando UNA ORDEN DE PAGO EN PESOS CHILENOS (sin comisión ni recargo alguno), en la Casa

E. TURRI - Santiago

Pasaje Balmaceda 10, calle Huérfanos, frente a Gath y Chaves. — Casilla 3217

ESTA OFICINA DE SANTIAGO DARA A UD. PERSONALMENTE O POR ESCRITO CUANTO INFORME SOBRE LA LOTERIA NACIONAL ARGENTINA DESEE, ENCARGANDOSE DE PAGARLE CUALQUIER PREMIO Y POR CUALQUIER IMPORTE.

E. TURRI, B. Aires

Arturo Renard

Depositario Fábricas de la Habana.

SANTIAGO - VALPARAISO ANTOFAGASTA

Clavos cortados de Fierro
OFRECEN:
YARCHO & Cía., Avenida Brasil 389, Casilla 815, Valparaiso
20-k

La Sastrería Santa Elena
SAN DIEGO 245
Ofrece a Ud. elegantes ternos sobre medida, con casimires importados y materiales de primera, con sólo $ 20 mensuales.
No olvidarse: San Diego 245.
F. FAIVOVICH E HIJOS
9-k

"Los oficiales navales de Wilhemshaven han prometido entregar al puerto a los rebeldes si se comprometen a resistir en caso de un ataque de los británicos".

LA TERCERA ESCUADRA ALEMANA PERMANECE FIEL AL GOBIERNO

NUEVA YORK, 8.— "The Associated Press" ha sido informada desde Londres, que según despachos llegados de Berlín la tercera escuadra permanece fiel al Gobierno.

SONDENBURG EN MANOS DE LOS REVOLUCIONARIOS

LONDRES, 8.— Los diarios de Copenhague anuncian que Sondenburg se encuentra en mano de los revolucionarios.

LA PERSECUCION DEL PRINCIPE DE PRUSIA

NUEVA YORK, 8.— "The Associated Press" publica la siguiente información que ha recibido de su corresponsal en Copenhague:

"El "Schlewig Volks Zeitung" anuncia que Bremerhaven y Cuxhaven se encuentra en manos de los Consejos de Soldados. El príncipe Enrique de Prusia, dice el mismo diario, llegó a Flersbong Schileswig, huyendo de Kiel, en donde su chauffeur resultó herido por los marinos que hicieron fuego sobre él".

LA REVOLUCION EN HAMBURGO

NUEVA YORK 8. — "The Associated Press", ha sido informada de que la "Koelnische Zeitung" anuncia que Hamburgo está enteramente en manos de los revolucionarios, y que numerosas banderas rojas han sido izadas en los buques surtos en el puerto.

Atentado contra Enrique de Prusia

LONDRES 8. — Los diarios de Schuwig anuncian que en Kiel hubo un atentado contra la vida del Príncipe Enrique de Prusia, hermano del Kaiser. Los marinos hicieron fuego contra el Príncipe, quién logró huír.

COMUNICADO ITALIANO

ROMA 8 (Oficial). — Sobre el frente occidental, nuestras tropas desde el 4 de Noviembre, han participado en una forma brillante en las acciones en curso, y han vencido las formidables instalaciones establecidas entre Chivres y Laroche y han ocupado Lethone.

El 6 de Noviembre nuestros contingentes ocuparon la ciudad de Rozoy-sur-Serre.

Sobre el frente de Italia nuestras tropas, acogidas entusiastamente en todas partes por la población, entraron a Merano y Bolysano.

LA REVOLUCION EN WARNEMUNDE

LONDRES, 8.— La frontera germano-danesa se encuentra sin vigilancia, de modo que muchos prisioneros han pasado a Dinamarca. Anoche no ha llegado ningún tren a Copenhague desde Hamburgo.

BREMEN, TILSIT Y SCHWERIN APOYAN LA REVOLUCION

LONDRES, 8.— La Exchange Telegraph Company publica un despacho de Copenhague que dice: Bremen, Schwerin y Tilsit se han agregado a los revolucionarios y el leader socialista Liebknocht ha formado un Consejo de Soldados en Bremen.

LOS REVOLUCIONARIOS CORTAN EL FERROCARRIL AL NORTE DE HAMBURGO

NUEVA YORK, 8.—"The Associated Press", ha recibido de Copenhague la siguiente información telegráfica:

"Los revolucionarios cortaron el ferrocarril al sur de Flenburg y Schsleswig Holstein, cortando asimismo las comunicaciones con el norte de Hamburgo.

EL KAISER CONTESTA EL ULTIMATUM DE LOS SOCIALISTAS

AMSTERDAM, 8.— El Kaiser contestó por intermedio del Ministro del Interior, el ultimátum de los socialistas y rehusó abdicar el trono. El Kaiser considera que la nación no puede tomar tan terrible responsabilidad que se cierne sobre Alemania y entregar el país a la anarquía.

La renuncia del canciller aleman

NUEVA YORK, 8. — Una información recibida por "The Associated Press" desde Londres anuncia que el Canciller imperial alemán Maximiliano de Baden renunció a causa de que la situación parlamentaria se encuentra alterada; la aceptación de la renuncia por parte del Emperador está aún pendiente.

MERCADERIAS Y PRODUCTOS ALIMENTICIOS RETENIDOS EN HUNGRIA

BUDAPEST, 8.— El Gobierno ha prohibido toda exportación a Alemania y a la región germano-austriaca del Danubio.

Se estima que 20,000 toneladas de productos alimenticios y mercaderías para Alemania han sido retenidas en territorio húngaro.

DIFICULTAD EN LAS OPERACIONES DE CAMBIO

BUDAPEST, 8.— Las últimas y mejores informaciones respecto del cambio entre Viena y Budapest se llevan a cabo con mucha dificultad.

Proclamación de la República en Baviera

BASILEA, 8.— Comunican desde Munich que la República ha sido proclamada en Baviera.

ASAMBLEA POPULAR EN ESSEN

BASILEA, 8.— Un despacho de Essen dice que el pueblo se ha reunido en una gran asamblea.

Los amotinados dominan los principales puntos

LONDRES, 8.— Un despacho de La Hague anuncia que virtualmente toda la flota alemana se ha amotinado y que dominan a Kiel, Wilhemshaven, Heligoland, Borkum y Cuxhaven.

LOS OBREROS DE KIEL SE DECLARAN EN HUELGA GENERAL

LONDRES, 8.— Los obreros de Kiel se han amotinado junto con la Armada y han declarado la huelga general.

VON MACKENSEN CONFERENCIA CON KAROLYI

BASILEA, 8.— Desde Budapest comunican que el general Von Mackensen ha llegado de Buckarest para conferenciar con el Ministro de Relaciones Exteriores de Hungría, Conde de Karolyi, respecto del paso de los ejércitos alemanes que vuelven de Rumania.

INTERRUPCION DE LAS COMUNICACIONES TELEGRAFICAS

NUEVA YORK, 8.—"The Associated Press" ha recibido de Amsterdam la siguiente información:

"Comunicaciones telegráficas entre Amsterdam, Berlín, Lübeck, Bremen y Hamburgo, se encuentran interrumpidas. A una pregunta de la oficina de Correos de Berlín las autoridades respondieron que habían ocurrido disturbios en Essen".

LA ABDICACION DEL KAISER Y LOS PARTIDOS DEL REICHSTAG

NUEVA YORK, 8.—"The Associated Press" ha sido informada desde Basilea que el "Berliner Zeitung" anuncia que el Comité de los Partidos del Reichstag no ha tomado aún ninguna decisión con respecto a la abdicación del Kaiser, pero que la mayoría reconoce la imperiosa necesidad de una pronta solución de este problema.

INTERRUPCION DE LAS COMUNICACIONES A ALEMANIA

LONDRES, 8.— Los diarios de Copenhague han recibido noticias de Berlín que anuncian que las comunicaciones telegráficas entre Alemania y los paises extranjeros han sido cortadas y que solamente los telegramas del gobierno son transmitidos.

Renuncia del Canciller imperial alemán

LONDRES, 8. — Un radiograma alemán anuncia que el Canciller imperial Maximiliano de Baden ha presentado la renuncia de su cargo.

CASA SECKEL
Sigue liquidando sus muebles a precios rebajados, en el Palacio Urmeneta.
Monjitas 753
3884-30-h

Llegaron los Sueros
Y SEROBACTERINAS "MULFORD"
contra la
INFLUENZA Y TIFOIDEA
Actualmente se está empleando en Norte América y Europa la "SEROBACTERINA INFLUENZA MIXTA de "Mulford" para combatir la **INFLUENZA ESPAÑOLA** con excelentes resultados.
También llegó **VACUNA** para **PREVENIRSE** y quedar inmune de la fiebre tiffoidea por dos años. Se emplea para adultos y niños.
Todos estos Sueros y Serobacterinas son frescos.
De venta en las principales Boticas.
DEPOSITO: Huérfanos 761, Santiago.
9-k.

Asegure la Salud y Felicidad futuras de su guagua, dándole
Harina Lacteada NESTLE que es el Mejor Alimento que se conoce :: ::

Las discusiones sobre paz

LOS PARLAMENTARIOS ALEMANES RECIBEN DE MANOS DEL MARISCAL FOCH LAS CONDICIONES DE ARMISTICIO

SE SEÑALA A ALEMANIA UN PLAZO DE 72 HORAS, O SEA, HASTA EL LUNES A LAS 11 DE LA MAÑANA, PARA CONTESTAR

LA CONTESTACION DE FINLANDIA A FRANCIA
Finlandia no está sometida a Alemania

LONDRES, 8.—Se ha recibido la siguiente información porcedente Helsingfors:

"Se sabe que el Ministro de Relaciones Exteriores de Finlandia, al contestar a la nota del Gobierno francés del 15 de Octubre, ha manifestado que el Príncipe Federico Carlos no es candidato propuesto por Alemania para ocupar el trono de Finlandia, sino que se le ofreció espontáneamente el trono.

"Finlandia no está ocupada por tropas alemanas, ha manifestado el canciller finlandés, y tampoco está sometida a ninguna dominación extranjera; y la ley internacional no prohibe a las naciones neutrales, elegir su dinastía dentro de naciones beligerantes."

LOS DELEGADOS ALEMANES ATRAVIESAN LAS LINEAS ALIADAS

NUEVA YORK, 8.—"The Associated Press" ha recibido de París una información que anuncia que los delegados alemanes ante el generalísimo Foch, atravesaron las líneas aliadas anoche, en las cercanías de La Capelle.

LOS DELEGADOS ALEMANES EL DIRECTORIO DE LA REPUBLICA POLACA

AMSTERDAM 8. — Informaciones llegadas de Varsovia anuncian que los diarios han informado que se ha organizado el Directorio de la República Polaca, que sesiona en Cracovia y que comprende a los socialistas y al partido del pueblo del antiguo reino de Polonia y de Galicia. El directorio será compuesto de 5 miembros y establecerá cuánto ántes el gobierno nacional.

Las violaciones alemanas

COMISION QUE INVESTIGARA ESTOS HECHOS

LONDRES 8. — En la Cámara de los Comunes, al contesta a las preguntas que se le dirigieron, el "Attorney" General anunció que se había nombrado una comisión con el fin de establecer los primeros hechos de la violación de las leyes y los hábitos de guerra, en perjuicio de las fuerzas armadas británicas y de súbditos ingleses, cometidos por las fuerzas imperiales alemanas y sus aliados en tierra, el mar y el aire.

"Esta comisión, añadió el "Attorney" General, investigará el grado de responsabilidad individual que tienen en estas violaciones los miembros de las fuerzas alemanas o de otras fuerzas enemigas, comprendidas entre ellas el Estado Mayor General Alemán, otros Estado Mayores enemigos y otras personalidades de altos puestos. Se estudiará la constitución y el procedimiento de un tribunal apropiado para juzgar estas violaciones y se investigará la nómina de todos los otros asuntos de cuyo estudio fuera encontrado justificado por la comisión.

Esta comisión británica establecerá sus comunicaciones con otras comisiones análogas en los países aliados.

EN LAS LINEAS ALIADAS

NUEVA YORK, 8.—"The Associated Press" ha recibido la siguiente información:

"Los delegados enviados por el Comando Alemán al Cuartel General Aliado, fuéron llevados a una casa en donde se les tenía alojamiento preparado. Quedaron allí durante la noche y hoy en la mañana serán conducidos a un lugar del departamento del Aisne en donde se encuentra el sitio fijado por el generalísimo Foch para la conferencia. En el viaje los delegados alemanes demorarán 4 horas. El generalísimo aliado estará acompañado del almirante Wemyss y del general Weygard."

PROCLAMA DEL MINISTRO DE GUERRA BAVARO

BERNA, 8.—Una proclama del Ministro de la Guerra de Baviera dice:

"Las condiciones del armisticio impuesto a nuestra ex-aliada, el Austria, permiten al enemigo extender su amenaza militar a nuestras fronteras orientales. El valiente pueblo bávaro hará frente a la amenaza con una confianza que por ninguna causa degenerará en ansiedad. Las medidas de protección a la patria han sido ya tomadas."

EL GOBIERNO ALEMAN Y EL ARMISTICIO

NUEVA YORK, 8.—El corresponsal de la "Associated Press" en París comunica:

"El mensaje alemán sobre el armisticio dice que el Gobierno alemán se congratularía asimismo, por interés de la humanidad, si la llegada de la delegación alemana al frente aliado trajera una suspensión provisional de las hostilidades.

"El mensaje anuncia que los plenipotenciarios alemanes llegarían a los puestos avanzados franceses por el camino de Chimaya-Guise, el Jueves, entre las 8 y 10 de la noche."

LAS ASPIRACIONES DE FRANCIA Y GRAN BRETAÑA EN ORIENTE

WASHINGTON, 8.—La Embajada de Gran Bretaña ha hecho publicar la siguiente declaración:

"La aspiración de Francia y de Gran Bretaña es llevar la guerra hasta la liberación completa de los pueblos oprimidos del Oriente, y liberar también el Mediterráneo oriental de la dominación turca. Aspiran, asimismo, al establecimiento de gobiernos derivados de la libre elección de los habitantes."

LOS OBJETIVOS FRANCO-INGLESES EN EL ORIENTE

LONDRES, 8.— Los gobiernos de Gran Bretaña y de Francia han declarado conjuntamente que sus objetivos en el Oriente se reducen a libertar completamente las poblaciones y administraciones indígenas pertenecientes a ellos mismos, a las poblaciones de Siria y de Mesopotamia y asegurar la justicia y alentar el desarrollo de la instrucción poniendo término a las mal entendidas explotaciones de los turcos.

EL PASO DE LOS DARDANELOS POR LAS FLOTAS ALIADAS

LONDRES, 8.—Una nota suministrada por la Agencia Reuter, dice:

"Los buques de guera griegos acompañarán a las flotas aliadas en su paso por los Dardanelos, y todas las flotas fondearán frente a Santa Sofía el Sábado próximo."

La información de delegados alemanes

A SU GOBIERNO

NUEVA YORK, 8. — "The Associated Press" ha sido informada desde Londres, de los siguiente:

"Un mensaje trasmitido por telegrafía inalámbrica por los delegados alemanes al Canciller imperial y al Alto Comando Alemán, y recogido en Londres, dice:

"Las condiciones de los aliados para celebrar un armisticio deben ser aceptadas o rechazadas dentro de 72 horas, que expirarán el Lunes a las 11 de la mañana, hora francesa. El generalísimo Foch rechazó la proposición alemana de llegar a un acuerdo inmediatamente y suspender en forma provisional las hostilidades.

"El mensaje alemán concluye pidiendo se envíe un correo con instrucciones tan luego como sea posible. El correo alemán que lleva el texto de las condiciones del armisticio fué enviado a Spa. Ningun otro medio de comunicación es posible".

REPRESENTANTES BRITANICOS Y NORTEAMERICANOS ASISTIRAN A LAS CONFERENCIAS DE ARMISTICIO

NUEVA YORK 8. — Informaciones recibidas por "The Associated Press" desde París anuncia que el mariscal Foch está acompañado durante las conferencias del armisticio por los representantes británicos y americanos.

REUNIONES POLITICAS EN BERLIN

PARIS, 8.— "Le Temps" dice haber recibido una información de Berna que contiene un telegrama de Berlín referente a que los "leaders" de varios partidos del Reichstag se reunirán esta noche para determinar el curso que debe adoptar con las condiciones de armisticio.

Impresiones de la opinion alemana

Lo que dice un diplomático neutral

NEW YORK, 8.—El "New York Times" dice:

"Comunican de Berna que un diplomático neutral procedente de Alemania dice:

"En los círculos gubernamentales se piensa que el pueblo se encuentra entre dos alternativas: o la íntegra aceptación del programa de Wilson o la revolución. Existe en Alemania entera una pavorosa depresión y el pueblo declara: "estamos perdidos".

Cuando este diplomático neutral trató de consolar a un alemán de la alta clase, muy deprimido, diciéndole que se podía contar con Wilson para obtener justas condiciones de paz, el alemán respondió: "¿Qué piensa usted del manifiesto de Taft y de Roosevelt sobre la rendición incondicional de Alemania?"

"Los boshevikis, continuó, comienzan a ponerse poderosos en Alemania y esperan que la política de Taft y de Roosevelt prevalecerá, porque ayudará al bolshevikismo."

El diplomático también cree que los junkers prefieren la política de Taft y de Roosevelt, porque tendrá menos tacto que la de Wilson.

La opinión en la Suiza francesa está en favor de Wilson, porque esto tiene por fin crear en Alemania un partido verdaderamente liberal y antimilitarista. Con un poco de tacto, Alemania, puede ser inducida a aceptar las condiciones de Wilson. La opinión dominante en Alemania es de que el Kaiser abdicará y que el Kronprinz desistirá de sus derechos a la sucesión del trono."

Se inician las conferencias de armisticio

ENTRE ALIADOS Y ALEMANES

WASHINGTON 8. — El Departamento de Estado anuncia que la delegación oficial alemana de armisticio principió las conferencias con el generalísimo Foch, hoy a las 9 de la mañana, hora francesa.

Las condiciones del armisticio

NUEVA YORK 8. — "The Associated Press" ha recibido de París una información que dice:

"Si las credenciales de los delegados alemanes se encuentran en forma legal, estos recibirán los términos oficiales en que se les concederá el armisticio, y se dará a Alemania 72 horas para que conteste."

INFORMACIONES SOBRE EL VIAJE DE LOS PARLAMENTARIOS ALEMANES AL CUARTEL ALIADO

NUEVA YORK 8. — "The Associated Press" ha sido informada desde Wáshington de que a las 8 de la mañana el Departamento de Guerra había anunciado oficialmente que no había recibido noticias de que los parlamentarios alemanes hubieran llegado al Cuartel General de Foch.

FELICITACIONES DEL PRESIDENTE FRANCES AL REY Y AL PRINCIPE DE SERBIA

PARIS, 8.— El Presidente de la República, M. Poincaré, ha telegrafiado al Rey Pedro y al príncipe Alejandro de Serbia, felicitándolos por la toma de Belgrado.

COMISION QUE ESTUDIARA LOS PROBLEMAS QUE RESULTEN DEL ARMISTICIO Y LA PAZ

PARIS, 8.— Una comisión de Relaciones Exteriores estudiará los problemas que puedan resultar del armisticio y la paz.

EL EMISARIO ALEMAN DEL ARMISTICIO

NUEVA YORK, 8.—"The Associated Press" ha recibido de su corresponsal en Londres una información que dice:

"Una información transmitida por telegrafía inalámbrica desde el Cuartel General francés por el general Winterfield al Alto Comando Alemán anuncia que el correo capitán Helldorff cruzará las líneas aliadas entre las 6 y las 8 de la tarde y que el comando francés ha tomado las medidas necesarias para su seguridad".

EL KAISER SE ENCUENTRA EN SPA

PARIS, 8.— "Le Temps" da una gran importancia a la presencia de Kaiser en Spa, punto en donde los términos del armisticio serán discutidos por los alemanes.

Homenaje a Clemenceau en el senado

PALABRAS DEL ILUSTRE POLITICO

PARIS, 8.—Por grande que fuera el interés que ofreció la sesión del Senado, bórrase ante la conmovedora manifestación que se desarrolló algunos instantes después en la sala de conferencias del Palacio de Luxemburgo.

M. Clemenceau, avisado del homenaje del Senado, quiso ir a agradecer personalmente a sus colegas. Los senadores se agruparon en torno de él. Como todos lo felicitaban calurosamente por la victoria, M. Clemenceau replicó:

"No hay que felicitarme; es el país el que lo hizo todo: yo no hago sino mi deber de ciudadano. Cualquiera de ustedes hubiera hecho lo mismo. Es el momento en que el alma de cada uno se eleva por sí misma".

Las últimas palabras se ahogaron en la garganta del presidente del Consejo, quien no pudo contener su emoción. Gruesas lágrimas le rodaron por las mejillas.

Después de un instante M. Clemenceau añadió:

"Gracias, señores, por el honor que me dispensáis. No merezco tanto. Siento orgullo en ver mi nombre asociado al de Foch, el gran soldado que en horas trágicas del destino de la patria dió coraje a todo el mundo. Le debemos íntimo agradecimiento".

M. Clemenceau agregó

"Es ahora la hora difícil; es más difícil ganar la paz que ganar la guerra.

"La Francia debe volver a ocupar en el mundo el sitio de que es digna; debe recojerse sobre sí misma; debe ser disciplinada, fuerte y confiada."

Informaciones oficiales

COMUNICADO BRITANICO

LONDRES, 8.—(Oficial).—Nuestras tropas han continuado hoy nuestro avance en todo el frente comprendido entre el canal de Mons y Condé. Al sur del Sambre alcanzamos el camino de La Capelle a Maubeuge, a ambos lados de Avesnes, y ganamos las cercanías occidentales de aquella plaza.

Nuestra caballería está sobre el río Sambre y hemos llegado a la vecindad de Hautmont, al norte del Sambre. Bavai se encuentra en nuestras manos y hemos progresado al este de la ciudad. En nuestra izquierda, nos hemos apoderado de Elouges y Bensies, y alcanzamos el canal de Condé a Mons, al norte de esa última localidad.

Durante la noche, la resistencia de los alemanes ha arreciado, especialmente por lo que respecta a sus ametralladoras. En ciertos puntos del frente hicimos algunos centenares de prisioneros más y nos apoderamos de algunos cañones y otro diverso material de guerra'

Ayer y hoy nuestros autos blindados prestaron preciosos servicios en combinación con las vanguardias de nuestra caballería e infantería, que continuaron persiguiendo y acosando al enemigo en retirada.

COMUNICADO BRITANICO

LONDRES, 8.— (Oficial). Ayer en la noche se efectuaron vivos combates en las vecindades de Eclaide y Limont Fontaine, y al sur de Hautmont.

Estas aldeas cayeron en poder de nuestras tropas que hicieron al mismo tiempo cierto número de prisioneros.

Nuestros avances continúan.

COMUNICADO FRANCES

PARIS 8. (Oficial). — Nuestra progresión volvió a comenzar esta mañana en el conjunto del frente de batalla.

Los elementos franceses avanzaron alcanzaron a Fiart, a 30 kilómetros al norte de Rethel. Más a la derecha los franceses se apoderaron en las primeras horas de la mañana de Saint Gly y Frenois y penetraron en los arrabales de Sedán.

La cifra de prisioneros hechos en la jornada de ayer pasa de 1,500 y el material que se encuentra en nuestro poder aumenta en una forma considerable.

COMUNICADO BRITANICO DE AERONAUTICA

LONDRES 8 (Oficial). — El tiempo se ha mostrado contrario a las operaciones aéreas, pero algunos de nuestros aviones ametrallaron y bombardearon en Facón Harneelante las tropas y los convoyes enemigos.

Además de los ataques ya mencionados nuestros aparatos bombardearon las usinas de Sarrebruck en la tarde del 6 de Noviembre.

Economía y finanzas en la guerra

TRIGO ARGENTINO PARA AUSTRIA

BUENOS AIRES, 8.— El Ministerio de Relaciones Exteriores recibió hace algunos días un telegrama del Ministro de la Argentina en Viena, que transcribía una nota del burgomaestre de ciudad, apelando a los sentimientos humanitarios del Gobierno argentino para que provea de trigo a la ciudad, cuyos habitantes están ame nazados de hambre. El Ejecutivo contestó accediendo al pedido de adquisición de cereales, mediante la justificación de un abono de 12 1|2 pesos por los 100 kilos, conforme a los decretos de exportación.

LOS VALORES ALEMANES BAJAN EN LA BOLSA MADRILEÑA

MADRID 8. — Los valores alemanes, en la Bolsa, continúan en depreciación. Por la vía de Suiza, las últimas noticias que llegan pintan la situación interna alemana como muy alarmante.

LA RECOLECCION DE MAIZ POR LOS ESTADOS UNIDOS

WASHINGTON, 8.— El Ministerio de Agricultura estima alrededor de 2,749 millones el número de busheles de maiz recolectados durante el año 1918.

LA PAZ Y LOS CONTRATOS DE GUERRA DE LOS ESTADOS UNIDOS

WASHINGTON, 8.— El Presidente del Consejo de Industrias de Guerra ha manifestado que la paz próxima no traerá por consecuencia la anulación inmediata de los contratos de guerra y que por lo menos estos contratos serán anulados gradualmente, siguiendo la disminución de las necesidades. El Gobierno permitirá suprimir gradualmente las restricciones aplicadas actualmente a las importaciones y exportaciones a causa de la guerra.

La guerra austro-italiana

BRUSELAS COMO SEDE DE LAS CONFERENCIAS DE PAZ

WASHINGTON, 8.—El Ministro de Bélgica ha hecho la declaración que sigue:

"Los belgas aprueban con gran satisfacción las sugestiones, no oficiales, que se han hecho en el sentido de que las futuras conferencias de paz tengan su asiento en Bruselas.

Este sería un acto de hermosa justicia.

Podría servir de sede a las conferencias el famoso palacio de Justicia de Bruselas.

COMUNICADO ITALIANO

ROMA, 8. — (Oficial). — En todo el frente de batalla de Italia no ha ocurrido ningún acontecimiento de importancia.

La ejecución de las condiciones del armisticio siguen su curso.

LA MUNICIPALIDAD FELICITA AL EMBAJADOR DE ITALIA

PARIS, 8.— La Municipalidad ha felicitado al Embajador de Italia, señor Bonin Longare por la toma de Trieste y Trento.

La situación en Rusia

PARA IMPEDIR LA PROYECTADA MASACRE MAXIMALISTA DEL 16 DE NOVIEMBRE

WASHINGTON, 8.—El representante diplomático de Rusia, señor Bakmetieff, ha pedido a los Estados Unidos y a los aliados que impidan la realización del plan de los maximalistas de efectuar una masacre general y destrucción de las propiedades de las clases medias, el 10 de Noviembre próximo, y ha pedido que los maximalistas y los agentes alemanes sean declarados responsables de lo que ocurra ante una Corte Internacional.

PARA LA REANUDACION DE LA VIDA CIVIL DE LOS DESMOVILIZADOS INGLESES

LONDRES, 8.—El Gobierno ha nombrado a Mr. Stephenson Kent Controlador General del Departamento Civil de Desmovilización, responsable ante el Ministerio del Trabajo.

Este Departamento se encargará de la resolución de todas las cuestiones relacionadas con la reocupación y restablecimiento de las fuerzas navales, marítimas y aereas y obreros de guerra en la vida civil.

Los ingleses entran a Odessa

BASILEA 8. — La "Agencia Ukraniana" de Lausanne anuncia que, accediendo a un pedido del Gobierno de Ukrania, los ingleses entraron ayer a Odessa.

La guerra en el Mar

Las transferencias de tonelaje alemán

A LOS NEUTRALES
Advertencia del Ministro de Bloqueo británico

LONDRES, 8.—El Ministro de Bloqueo Lord Robert Cecil ha manifestado que se recordó a los gobiernos neutrales que el Gobierno de Gran Bretaña había rehusado siempre reconocer cualquier transferencia de tonelaje enemigo, operado durante la guerra, y que se había informado igualmente a los gobiernos neutrales que el gobierno británico se negaría a reconocer durante la guerra o después de ella, cualquiera transferencia de este género a pabellón o propiedad de los neutrales que fuera hecha antes de la conclusión definitiva de las negociaciones de paz, a menos que se obtuviera el consentimiento del Gobierno británico.

El Ministro ha declarado que el Gobierno británico es de opinión que, en vista de la ilegalidad de la guerra submarina efectuada por las Potencias Centrales, los aliados tienen derecho a la reivindicación de los tonelajes de las potencias centrales, y que los aliados no tienen la intención de permitir que las transferencias sean como aquellas en perjuicio de su reivindicación o que hagan ésta irrealizable.

Informaciones generales

LOS SERBIOS CRUZAN EL DANUBIO EN HUNGRIA

NUEVA YORK, 8.—"The Associated Press" ha recibido de Londres la siguiente información:

"Un comunicado oficial anuncia que los serbios han cruzado el Danubio en Hungría, en donde fueron recibidos con el más gran entusiasmo".

División del esfuerzo

ENTRE LAS TROPAS BRITANICAS

El empleo de las tropas de ultramar. — Detalles suministrados al corresponsal de la Agencia Reuter

LONDRES, 8.—El corresponsal de la Agencia Reuter con el ejército británico de Francia ha enviado la siguiente información telegráfica con fecha 7 del presente:

"He visto algunas cifras interesantes que demuestran la parte tomada en el curso de la campaña del presente año por las tropas del Reino Unido y por las tropas de ultramar.

"He podido igualmente tomar nota de las cifras correspondientes a las pérdidas en efectivos de infantería. Desde el 21 de Marzo hasta el 24 de Octubre los porcentajes de las pérdidas en efectivos de infantería son: divisiones del

100,000 TEJUELAS DE MADERA
Listas para entrega
Feria de Maderas, Vicuña Mackenna N. 70

Sastrería París
1114 — ALAMEDA — 1114
Aviso a mi distinguida clientela y al público en general que la SASTRERIA PARIS se ha trasladado de la calle Alameda 1106 a su nuevo y amplio local de la misma calle, 1114, casi esquina San Diego.
Hemos recibido un gran surtido de casimires finos y de última novedad, dando las condiciones liberales de pago como hasta la fecha.
No olvidarse: ALAMEDA 1114.

Teatro Electra - HOY
Marymac Alister, en
Redención Imposible
Sensacional drama de crítica social.

Lotería Nacional Argentina - El Millón de Navidad
Desde esta fecha, la Agencia chilena **LEONIDAS ROJAS** ofrece en venta billetes de la gran jugada de Navidad con premio mayor de **UN MILLON DE NACIONALES.**
Despacha a vuelta de correo cualquiera orden que reciba. El billete entero vale: $ 215 argentinos, $ 385 chilenos o 475 francos por giro postal. Se despacha desde un décimo al precio de : $ 23 argentinos, $ 40 chilenos o 50 francos, giro postal. Se recomienda hacer los pedidos con la mayor anticipación posible.
SORTEO DE $ 100,000 ARGENTINOS.—NOVIEMBRE 15
El billete entero vale $ 24 argentinos, $ 45 chilenos o 53 francos.
Un quinto: $ 6 argentinos, $ 11 chilenos o 14 francos.
OTROS SORTEOS PROXIMOS
NOVIEMBRE 22 Y 29 DE 80,00 NACIONALES
El billete entero vale: $ 19 argentinos, $ 35 chilenos o 42 francos. Un quinto: $ 5 argentinos, 10 chilenos u 11 francos.
Diciembre 10: de 150,000 nacionales. El billete entero vale: $ 35 argentinos, 70 chilenos o 78 francos.
Un décimo: $ 5 argentinos, $ 10 chilenos u 11 francos.
Las ordenes y jiros deben enviarse por carta certificada a
LEONIDAS ROJAS
CORRIENTES 435.—CASILLA 1047.—BUENOS AIRES

Clavos, Puntas & Grampas
DE ALAMBRE, OFRECEN:
YARCHO & Cía., Avenida Brasil 389, Casilla 815, Valparaíso
20-k

Reino Unido, oficiales 118 por mil; sub-oficiales y soldados 121 por mil. Las pérdidas de las divisiones canadienses son: oficiales, 97 por mil y sub-oficiales y soldados 84 por mil. Las pérdidas de las divisiones australianas son, oficiales 83 por mil y sub-oficiales y soldados 85 por mil.

"Desde el 21 de Marzo hasta el 27 de Octubre las divisiones del Reino Unido se encontraron en la línea en un promedio de 69 días, las australianas durante 79 días y las divisiones canadienses que habían sido retiradas durante un período considerable para prepararse para el esfuerzo espléndido que comenzó el 8 de Septiembre y que no está terminado, han estado desde esa fecha hasta el presente.

"Durante 102 días de actividad de las artillerías, la artillería montada del Reino Unido suministró un 85.88 por ciento de los fuegos y sufrió pérdidas equivalentes al 86.38 por ciento del personal que servía esta artillería."

"El corresponsal da estas cifras no para establecer comparación alguna entre aquellos que rivalizaron tan gloriosamente y con tanta valentía, sino como una contestación de la más completa a las afirmaciones, a menudo tan repetidas por los alemanes, de que empleamos tropas de ultramar con mucho más frecuencia que las unidades propias, haciendo suponer manifiestamente que buscamos modo de ahorrar nuestros hombres a costa de los otros".

MUERTE DE UN DIPUTADO FRANCES

PARIS, 8.—Ha muerto de grippe el diputado francés, M. Poirier Dinarcay.

CLUB DE ESTUDIANTES

PARIS, 8.— Se ha constituído un Club de Estudiantes de las naciones aliadas y amigas.

REPATRIACION DE FRANCESES REFUGIADOS EN HOLANDA

PARIS, 8.— Los Gobiernos de Francia y Holanda han tomado medidas para la pronta repatriación de los franceses refugiados en Holanda.

EL PLAZO PARA LA CONTESTACION ALEMANA

PARIS, 8.—Las 72 horas dentro de las cuales deberá recibirse la contestación alemana terminará el Lunes a las 11 de la mañana.

EL LIBRO ROJO ESPAÑOL

MADRID, 8.—La "Gaceta Real" anuncia que el Libro Rojo se publicará después del funcionamiento del Gabinete y hace saber que contiene importantes documentos relacionados con la guerra. Se publicarán las notas cambiadas entre Berlín y Madrid en el último semestre para demostrar al país la situación enérgica del Gobierno de España. Enumerará el libro, además, los reclamos relativos a los abusos, piraterías, hundimientos y pérdidas de vidas humanas. Comprende también las infracciones y violaciones de la neutralidad de España.

Se asegura que las indemnizaciones que la España cobrará se van a elevar a muchos millones de pesos.

SOBRE LA FORMACION DEL GABINETE ESPAÑOL

MADRID 8. — El conde Romanones trabaja activamente para componer el Gabinete y se cree que el señor Dato y el señor Cambó formarán parte de la nueva combinación.

Los reformistas están decididos a obstruir cualquier Gabinete que no tenga orientaciones políticas, sociales y económicas.

Don Melquiades Alvarez, invitado a formar parte del Gabinete en formación, exige la participación de don Santiago Alba.

El grupo de reformistas discute la situación de las personalidades que se trata formen el Gabinete y reconoce los méritos del señor Cambó. Rechazan la entrada de cualquier Gobierno extremista que nunca ocultaron sus simpatías a los ideales germanófilos. Dice que la formación de un Gabinete estable es dificilísima, puesto que debe abandonar radicalmente la política pasada y ser exponente de las necesidades del país para afrontar la nueva y complicadísima situación internacional. El rey Alfonso desea un Ministerio democrático reclamado por las exigencias actuales.

RECEPCION EN HONOR DE M. TARDIEU

NUEVA YORK, 8.— La Asociación de corresponsales extranjeros ha dado una magnífica recepción en el Hotel Plaza en honor de M. André Tardieu, Comisario francés para las cuestiones franco-americanas.

ESPAÑA

BARCELONA, 8.— **Explosión de dos bombas.**— En la plaza Medinacelli, estallaron ayer dos bombas, que hirieron dos personas. Se ha abierto una investigación a este respecto.

SAN SEBASTIAN, 8.—Han llegado algunos miembros de la comisión internacional franco-española, que viene a estudiar diversas cuestiones relacionadas con la construcción de los ferrocarriles transpirenaicos.

MADRID, 8. — **Probable organizador del Ministerio.** — Después de muchos infructuosos esfuerzos hechos por varios jefes de partido para formar un Gabinete, se dice que el leader liberal Marqués de Alhucemas ha aconsejado al rey Alfonso que encargue la organización al Presidente del Congreso de los Diputados, señor de Villanueva.

MADRID, 8.—**El viaje del señor Cambó.**—El "A. B. C." dice estar informdao de que la suspensión del viaje a Francia del señor Cambó no se debió sólo a la amenaza de la caída del Gabinete, sino que fué motivada en los últimos momentos por la situación obscura que produjo a causa de las negociaciones de paz.

Las gestiones ministeriales.— Se esperan en los círculos políticos algunas explicaciones sobre el nuevo Gabinete. Se cree que el Ministro de Abastecimiento, señor Ventosa, quedará en su puesto.

La amenaza de huelga de los mineros de Asturias.—El Ministro de Abastecimientos señor Ventosa, ordenó a la Compañía de Ferrocarriles que pusiera a su disposición algunos trenes especiales para enviar a Asturias víveres y elementos de todas clases, especialmente medicinales, con el fin de evitar la huelga general proclamada por el Sindicato de Mineros.

MADRID 8. — **La crisis ministerial. — Las últimas gestiones para organizar gabinete.** — El señor García Prieto conferenció hoy extensamente con don Melquíades Alvarez y en seguida se dirigió al palacio para manifestar al monarca, que en vista de las dificultades con que se tropezaba para la formación del Gabinete, por la concentración de las izquierdas, había enargado al señor Villanueva formar el Ministerio.

El premier dimisionante estuvo también en el palacio a dar cuenta al rey de sus gestiones. El señor Villanueva ha manifestado que no formaría ningún Ministerio, pero ha sido encargado por el rey para hacer algunas gestiones ante otras personalidades políticas.

ESTADOS UNIDOS

Las elecciones parlamentarias

Se confirma el triunfo del Partido Republicano

WASHINGTON, 8.— "The Associated Press" ha publicado hoy la siguiente información:

"Las últimas noticias recibidas de los pocos distritos que permanecen aún dudosos, sobre los resultados de las elecciones parlamentarias del Martes último, indican que los republicanos tendrán el control del próximo Senado por una ligera mayoría y que no se producirá cambio substancial en la mayoría republicana asegurada ya completamente en la Cámara de Representantes.

De la elección verificada en Michigan, entre Mr. Truman H. Newberry, candidato republicano a senador, y Mr. Henry Ford, que parece el probable electo, no se han recibido aún informaciones completas. En todo caso puede declararse que los republicanos obtendrán tal vez 49 asientos en el Senado, es decir, exactamente el número necesario para organizarse y tener la mayoría, y los demócratas alcanzarán 46, tomando en cuenta Idaho donde la lucha se ha trabado entre el senador Nugent, demócrata y el antiguo gobernador Gooding, republicano, resultado que aún permanece en duda.

El senador Nugent va arriba por una mayoría no superior a 600 votos y se esperan los cómputos oficiales que vengan a determinar el resultado exacto.

La constitución de la Cámara de Representantes permanece igual: republicanos, 238; demócratas, 195, contando un independiente y un socialista.

El Banco Federal Agrícola

LA AYUDA FEDERAL A LOS AGRICULTORES POBRES

Resultados obtenidos en el primer año de su funcionamiento

CHICAGO, 8.— Los resultados de la ley federal de préstamos agrícolas, que ha sido llamada "el primer reconocimiento concreto, por parte del Gobierno de los Estados Unidos, de que la agricultura es un negocio y necesita capitales para su desarrollo", han sido un verdadero éxito. La ley no se ha restringido meramente a ayudar a los hacendados en sus dificultades financieras de carácter temporal. Uno de los efectos más importantes de ella ha sido una palpable mejoría en los métodos de negocios de los hacendados y el desarrollo de la tendencia de mirar hacia adelante y adoptar planes y considerar los problemas con anticipación y en la época en que ellos deben prestarles debida atención.

Debido al hecho que los préstamos agrícolas requieren una cuidadosa apreciación del valor del terreno y de la forma cómo es trabajadc, junto con la habilidad del hacendado, se producen demoras necesarias en las transacciones, y esta ha hecho que el hacendado preste mayor atención y mire con más detenimiento la inversión del dinero que va a obtener, analice sus necesidades y tome todas las medidas necesarias para no cometer un error.

Al mismo tiempo se ha conseguido, mediante los bancos agrícolas instalados en todo el territorio de los Estados Unidos, que se promueva un intenso movimiento de cooperación entre los hacendados; se han fundado varias asociaciones cooperativas, y sus miembros comienzan a experimentar las ventajas de tal sistema. Resumiendo los resultados de un año de trabajo del Banco Federal Agrícola, en su informe presentado recientemente, ha declarado que en poco más de doce meses, se establece que dicha institución ha recibido solicitudes de préstamos agrícolas ascendientes a 12.551,784 dólares.

De la cantidad antes citada han sido entregados ya 7.913,595 dólares y dentro de poco serán facilitados 4.831,695 dólares más.

Termina el informe declarando que la labor realizada por el Banco Federal Agrícola es susceptible de aumentarse, y que se espera un gran desarrollo en sus próximas operaciones.

ARGENTINA

BUENOS AIRES, 8. —**Evasión del asesino del Prefecto de Buenos Aires.** — Comunican de Ushuaia que se ha fugado del presidio el anarquista Simón Rodowisky que como se recordará asesinó al jefe de la policía de Buenos Aires, coronel Ramón Valcón, y al secretario Lartigues, arrojando una bomba sobre el automóvil que los conducía. Se dice que se embarcó disfrazado de guardián en una lancha, en Puerto-Golondrina.

BUENOS AIRES 8. — **Manifestación a don Elías Errázuriz** —Un grupo de amigos ofreció hoy una comida a don Elías Errazuriz con motivo de su viaje a Bélgica.

La policía fronteriza. — De acuerdo con la ley que crea la policía fronteriza, se ha dispuesto la organización de un escuadrón de 200 hombres destinado a la vigilancia de la zona sur de la República. Como el Gobierno de Chile ha organizado también la vigilancia fronteriza será difícil a los bandoleros eludir la persecución de la justicia.

El escuadrón de reciente organización efectuará el servicio de recorrido entre el Alto Chubut y el lago Nahuelhapi.

La epidemia. — La epidemia de la influenza española continúa en el período de franca declinación.

Carrera. — El próximo Domingo los caballos Botafogo y Greyfox correrán una carrera de 3 mil metros, con una apuesta de 10.000 pesos, destinada a la beneficencia.

BUENOS AIRES, 8.—**Lotería.**— El premio de 150 mil pesos recayó en el número 2211; el de 30 mil pesos en el 5579; el de 15 mil pesos en el 29426 y el de 10 mil en el número 2641.

—**Reclutas.** — Por decreto del Ejecutivo se convoca para que se incorporen a hacer su servicio militar obligatorio el 15 de Marzo próximo 17,722 conscriptos de la clase 1898.

—**Por la compra del vapor alemán "Bahía Blanca".**—El Gobierno ha recibido confirmación de la noticia que dice que los aliados harán observaciones a la compra del vapor alemán "Bahía Blanca", pero en las esferas oficiales existe cierto optimismo, teniendo en cuenta que la negociación de compra tiene por objeto emplearlo al transporte de cereales.

—**Audiencia del Presidente de la República.**—Mañana el Presidente recibirá en audiencia especial al embajador de Estados Unidos Mr. Stimson.

—**Argentina no intervendrá en la solución del problema Tacna y Arica.**—A propósito de que algunos diarios de Lima publicaron la noticia de que Chile, la Argentina y Méjico se opondrían terminantemente a toda intervención americana o europea tendiente a solucionar el problema de Tacna y Arica, se sabe que el Canciller telegrafió al Ministro argentino en Lima ordenándole desmienta tal aseveración, pues el Gobierno argentino no dió directa ni indirectamente base para que se sospeche de su intromisión en el citado asunto.

BOLIVIA

LA PAZ, 8. — **Interpelación al Gobierno.**—Sigue desarrollándose en la Cámara de Diputados la interpelación al Gobierno sobre la instrucción pública.

Mensaje al Congreso.—El Gobierno envió un mensaje al Congreso solicitando 50,000 bolivianos para combatir la influenza.

Manifestaciones chilenas. — Los diarios publican noticias de Lima y Buenos Aires sobre las manifestaciones chilenas hostiles al Perú.

El doctor Macias da una conferencia.—Esta tarde dará una conferencia dedicada al ejército y a su

La grippe. — En el hospital hay 18 enfermos de grippe. Además existen casos aislados en varias zonas de la población.

La señora María Isabel Saavedra falleció atacada de la influenza.

Viajeros.—Numerosas y distinguidas personalidades estuvieron en la estación para despedir a don Juan María Zalles y señora que se dirigen a Santiago por la vía de Arica.

Conferencia. — Anuncian que el doctor Escalier en Buenos Aires dará conferencias sobre la epidemia de la grippe, a las cuales están invitados todos los miembros de los principales círculos científicos de la capital.

PERU

LIMA 8. — **Los asuntos internacionales.** — Los diarios anuncian que continúan llegando noticias de la Argentina favorables a la causa del Perú, en el litigio con Chile.

La Cámara de Diputados acordó otorgar una medalla de oro al publicista don Estanislao Zeballos y ascender a General peruano al General argentino don Eduardo Ruíz.

La carestía del petróleo. — Tiende a solucionarse el asunto de la carestía del petróleo.

Los restos del aviador Ruíz. — Los restos del aviador peruano Eduardo Ruíz traídos por el vapor "Iquitos" serán conducidos hoy al Cementerio, en donde se le rindirán los honores oficiales.

Manifestaciones anti-chilenas. —El Domingo habrá una reunión solemne en la Federación Universitaria para protestar por los acontecimientos ocurridos en Iquique. Harán uso de la palabra en esta manifestación don Melitón Porras y don Mariano Cornejo.

Se ha publicado que la juventud del Uruguay acompaña la corriente de ideas de la juventud argentina.

VALPARAISO

Grave accidente automovilístico

A CONSECUENCIA DE EL MUERE EL JOVEN JORGE RAMOS VIEL

IMPRESION QUE CAUSA ESTA DESGRACIA

DETALLES DEL HECHO

Ayer a las 16 horas ha ocurrido en Viña del Mar un grave accidente automovilístico, que según las informaciones de nuestro corresponsal, pasó en la siguiente forma: en circunstancias que regresaba del fundo de Reñaca el automóvil particular N.o 84 de la matrícula de Valparaíso, manejado por el joven aspirante a oficial del Regimiento de Caballería Coraceros, de guarnición en Viña del Mar, señor Jorge Ramos Viel, quien viajaba en compañía de los señores tenientes Jorge Carmona, Horacio Amenábar y del señor Fernando Morandé, propietario del fundo de Reñaca.

En circunstancias que el automóvil marchaba a una velocidad mayor de 50 kilómetros por hora, y cuando sólo faltaban pocos metros para llegar al puente de Las Salinas, le saltaron al coche los rayos de las ruedas delanteras, causa suficiente para que se produjera al instante un funesto entorpecimiento en la dirección; el señor Ramos Viel perdió el dominio de su máquina, la cual fué a estrellarse contra unos terraplenes de piedra, siendo el choque tan violento, que el automóvil se volcó inmediatamente.

El teniente señor Amenábar fué el único que logró saltar de su asiento en el momento del peligro, logrando escapar sin recibir ninguna herida; en cambio, los otros dos pasajeros fueron aplastados por el automóvil, resultando el teniente Carmona y el señor Morandé gravemente heridos.

El joven Ramos Viel, que piloteaba el coche, fué a estrellarse con tal fuerza contra las piedras del terraplén, que se despedazó el cráneo, lo que le motivó una muerte instantánea.

Tan pronto como ocurrió la desgracia, se dió aviso a la Comandancia del Regimiento Coraceros, cuyo cuartel queda cerca del lugar donde ocurrió el triste accidente, despachándose en el acto los primeros auxilios médicos, los cuales fueron secundados en forma digna de aplauso por la Asistencia Pública de Viña del Mar.

El cadáver del joven aspirante a oficial señor Ramos Viel, fué trasladado a Valparaíso, a casa de su respetable familia.

Esta sensible desgracia ha producido honda impresión en Valparaíso, y la muerte del joven Ramos Viel, que enluta uno de los hogares más distinguidos del puerto, ha causado en la sociedad toda un sentimiento de sincero pesar.

El Ministro de Francia

El Ministro de Francia ante el Gobierno de Chile, M. André Gilbert, ha continuado siendo objeto de diversas demostraciones de simpatía de parte de las autoridades y de los miembros de las colonias aliadas de este puerto.

En la mañana de ayer, el señor Gilbert, en compañía del Cónsul de Francia, visitó todos los establecimientos comerciales e industriales franceses de la ciudad. El distinguido diplomático se manifestó muy complacido de esta visita, en la cual pudo comprobar personalmente los progresos que han alcanzado en Chile las industrias establecidas por sus connacionales.

Por la noche, el señor Ministro ofreció un banquete en el Club de la Unión en honor de las autoridades, de la representación parlamentaria y de caracterizadas personalidades de la colectividad francesa.

Fué ésta una manifestación simpática, durante la cual se hicieron votos por el acercamiento cada día más estrecho de las relaciones entre Francia y Chile.

Asistieron a esta fiesta, además de los dirigentes y otras personalidades de la colonia, las autoridades civiles y marítimas y algunas distinguidas personas de la sociedad porteña.

El Estadio de Playa Ancha.— La Liga contra el Alcoholismo de este puerto ha iniciado activas gestiones tendientes a conseguir la pronta realización del proyecto de construcción de un gran estadio en Playa Ancha.

Como se sabe, se cuenta con los terrenos de la elipse del Parque Alejo Barrios, que han sido cedidos por la Municipalidad con tal objeto y hay desde luego la promesa de contar con algunos fondos para la iniciación de tan importante obra.

Desde luego, la Asociación de Ciclistas tiene reunida una gruesa suma de dinero, que se invertiría íntegramente en la construcción del Velódromo.

Entre los deportistas hay mucho entusiasmo por la realización de tan hermosa idea y se cree que muy pronto se podrán comenzar los trabajos de construcción de este estadio, que será sin lugar a dudas el mejor que exista en el país.

La sal.— La Dirección de Sanidad ha enviado una nota a la Alcaldía en que denuncia que la mayor parte de la sal que consume la población es impropia para el consumo, y contiene más de un 40o|o de materias extrañas e impuras y el reglamento tolera solo un 2o|o de materias extrañas al cloruro de sodio.

La Dirección de Sanidad estima esta situación sumamente grave porque puede acarrear graves consecuencias para la salubridad pública.

Nueva firma inglesa. — En el Hotal Royal se encuentra hospedada una misión comercial inglesa que representa a la firma Siemens Brothers de Londres y que ha venido a Chile con el objeto de recoger algunas informaciones en vista de los futuros desarrollos de los negocios de electricidad en Chile.

La misión parte hoy en viaje a la Argentina.

Recreos infantiles.— La Municipalidad, en vista que en los sitios de recreo infantil se reunen niños de todas las clases sociales, lo que puede ser origen de contagio de la influenza, ha ordenado la supresión de esos sitios mientras dure la actual epidemia.

Fallecimiento.— Ha dejado de existir la señorita Marta Mizon, hija del coronel don Eduardo Mizon y de la señora Laura Castillo de Mizon.

En honor del Ministro de Suecia.—En el comedor rojo del Club de la Unión se efectuó ayer un almuerzo que los miembros de la colonia sueca de Valparaíso ofrecían en honor del Ministro, Excmo. señor Carl Hultgren.

Movimiento marítimo. — Ayer entró:

Transporte nacional Maipo, de San Antonio, con cereales y consignado a los señores González, Soffia y Cía.

Ayer salieron:

Remolc. Miraflores, para Antofagasta, directo y llevando a remolque a la chata Iberia, ambos despachados por los señores Sanz y Co. Zarparon a las 18 horas.

Remolc. Cavancha, para Coronel, directo y llevando a remolque a la chata Porvenir, ambos despachados por los señores Borquez, Blanco y Co. Zarparon a las 17.30 horas.

Hoy salen:

Vapor Amazonas, para Punta Arenas y Buenos Aires. Despachado por los señores R. W. James y Co.

Vapor Cachapoal, para Lota, directo y despachado por la Cía. Sud-Americana de Vapores.

Vapor Coquimbano, para Coronel, directo y llevando a remolque a la chata Vesterlide, ambos despachados por el señor J. A. de Perich.

Barca Pescadora, para Corral directo y despachada por los señores González, Soffia y Co.

Goleta Buena Esperanza, para Talcahuano y San Vicente, despachada por los señores Lind, García y Co.

Remolc. Atlas, para Coronel, directo y llevando a remolque a la chata Izak, ambos despachados por los señores Lind, García y Cía.

El Lunes 11 salen:

Vapor Taltal, para Arica e intermedios a las 16 horas, despachado por los señores González, Soffia y Co.

Vapor Elena, para Chañaral e intermedios y despachado por los señores Geo C. Kenrick y Co.

El Martes 12 salen:

Colón e intermedios a las 15 horas, despachado por la Cía. Inglesa de Vapores.

Vapor Limache, para Coquimbo y Antofagasta, despachado por los señores Castel Blanco y Co.

Vapor Esperanza, para Coronel, directo y llevando a remolque a la chata Puno, ambos despachados por la Compañía Carbonífera y de Fund. Schwager.

Vapor Lagunas, para Coronel, directo y llevando a remolque a la chata Valdivia, ambos despachados por los señores Germain y Sierra.

Sales Montecatini

Estas sales poseen una acción digestiva ideal, tomando en medio vaso de agua unos 5 gramos de ella; si esta dosis se aumenta a 15 ó 20 gramos se obtiene una acción laxativa de efectos seguros, sin producir irritaciones intestinales, como casi todas otras sales purgativas.

ES MUY USADA EN:

Mala digestión, estreñimiento simple con o sin homorroides, estagnación e hinchazón de los vasos cerebrales y pulmonares por vicio cardiaco, enfermedades hepáticas con ictericia acompañadas por estreñimiento.

Solicite en las buenas boticas y droguerías

Unicos depositarios:

VALENZUELA Y TORRES

Moneda 844.—Santiago.—Casilla 190

LOTERIA

PROXIMOS SORTEOS.—NOVIEMBRE DE 1918

Día 15, de 100,000 argentinos

Un billete ENTERO vale $ 24 argentinos. $ 45 CHILENOS o 53 francos.
El QUINTO de billete a $ 6 argentinos. $ 11 CHILENOS o 14 francos.

Día 22, de 80,000 argentinos

Un billete ENTERO vale $ 19 argentinos, $ 35 CHILENOS o 42 francos.
El QUINTO de billete a $ 5 argentinos, $ 9 CHILENOS u 11 francos.

Los giros pueden hacérseme por cualquier Banco de Chile, por el Correo o por intermedio de la Casa de Humberto García, Pasaje Matte 39, Santiago. Recomiendo dar preferencia a esta Casa en los giros que deseen hacerme, aunque sean postales, pues ofrece condiciones muy ventajosas para todos. Esta Casa está establecida en Santiago desde hace quince años, y dada la buena reputación de que goza en todo Chile, es la más indicada. A todo comprador remito la lista oficial con los premios y los billetes a vuelta de correo de recibir los pedidos y no el día de la jugada como hace una casa de Santiago. Media hora después de efectuado el sorteo se conocen en Chile los premios más importantes y toda persona a quien se remita en tales condiciones es sorprendida en su buena fe.

E. SAAVEDRA, Alsina 1194.—Buenos Aires.

LIBRAS ESTERLINAS, BILLETES ARGENTINOS, FRANCOS, PESETAS Y LIRAS COMPRA-VENDE

LA BANCARIA

HUMBERTO GARCIA, PASAJE MATTE N.o 39, SANTIAGO

Este Pasaje tiene entrada por las calles Ahumada, Estado y Huérfanos y también por el Portal Fernández Concha (frente a la Plaza de Armas).

GRIPPE Para recuperar rápidamente las fuerzas durante la convalescencia nada mejor que

Harina Lacteada Nestlé

aceptada por el estómago más delicado. K-6

Informaciones del País

TARAPACA

(De nuestro corresponsal, por telégrafo)

IQUIQUE.— **Ecos de la celebración del aniversario de la toma de Pisagua.**— Refiriéndose a las manifestaciones que se han producido en Paita, Salaverry y otras ciudades peruanas, a raíz de las manifestaciones que hizo el pueblo chileno para celebrar el aniversario de la toma de Pisagua, todos los diarios de esta ciudad publican editoriales altamente patrióticos y serenos.

Declaran que el cónsul peruano en Iquique, señor Santiago Llosa, debe abandonar la ciudad, pues ha dejado de ser persona grata a las autoridades y al pueblo chilenos.

Se asegura que el señor Llosa se embarcará hoy o, a más tardar, el próximo Domingo, con destino al Callao.

Todo continúa aquí absolutamente tranquilo desde la manifestación del 2 del corriente.

COQUIMBO

LA SERENA.— **Fallecimiento.**— Ha fallecido en La Serena don Nicolás Bausa, respetable caballero italiano, fundador de la casa comercial que gira en La Serena bajo la razón social de Bausa y Figari.

—Ha fallecido también la señora Rosa Pozo v. de Valdivia, respetable y virtuosa dama que gozaba de grandes simpatías en la sociedad serenense.

LA SERENA. — **Consurso de belleza.** — En el intermedio de la función nocturna del Cine Royal, se verificó el escrutinio final del Consurso de Belleza y dió el resultado siguiente:

Señoritas:

Marta Mery Valdivia, 1,710 votos; Ana Bunster Vicuña, 1685; Luisa Hormas Pacheco, 736; Sarita Rivera Castro, 729; Sofía Alvarez González, 420 y Beatriz Monreal Gallardo, 401.

ACONCAGUA

SAN FELIPE.— **La asistencia escolar.**— En los últimos días ha disminuido notablemente la asistencia en las Escuelas públicas de la ciudad; pues la mayoría de los alumnos se encuentran atacados de la grippe.

Ministro de la Corte.— Desde la tarde del Miercoles, se encuentra en esta ciudad, el Ministro de la Corte de Apelaciones de Santiago, señor Lazo de la Vega, con el objeto de conocer de los asuntos relacionados con el conscripto Pompeyo Caldera.

SANTIAGO

SAN BERNARDO. — **Obsequio.** —La Compañía Holandesa, que construye la Maestranza San Bernardo ha obsequiado una bomba a vapor al Cuerpo de Bomberos de esa ciudad.

CURICO

CURICO.—**Escuela Normal.**— Se ha comenzado a trabajar por conseguir fondos para construir un edificio para Escuela Normal.

TALCA

TALCA. — **Torneo militar.** — El Domingo próximo se efectuará en Talca un gran torneo militar, a beneficio del "monumento Talca" y que se realizará en el local del Club Deportivo.

Las distintas comisiones designadas para los preparativos de esta fiesta han estado en estos últimos días activamente preocupadas de sus diversos detalles a fin de que ella se desarrolle con toda corrección y con el mayor lucimiento posible.

Se sabe que se preparan para asistir a este torneo numerosas familias de las ciudades vecinas, como Linares, Curicó, Molina, San Javier y Constitución.

El programa que se ha confeccionado es muy atrayente y tomarán parte todas las unidades de la III División, las cuales harán pruebas gimnásticas y diversos ejercicios de equitación.

En San Clemente. — Horrible muerte de un individuo. —Anteayer a las 14 1|2 se presentó a la Comandancia de Policía de San Clemente, el administrador del fundo "El Escudo", de propiedad de don Walterio Buschmann, a dar cuenta que había sabido por intermedio de Emilio Contardo Morales, que Isaías Concha, en circunstancias en que conducía una carreta, había sido aplastado por una de las ruedas, la que le destrozó por completo el cráneo, causándole una muerte horrorosa.

MAULE

(De nuestro corresponsal, por telégrafo)

CAUQUENES.— **Un nuevo adelanto en el hospital.**— Se ha establecido, después de subsanar no pocas dificultades, el servicio de cirugías en el hospital de esta ciudad, en la forma como correspondía al buen pie de progreso en que este establecimiento se encuentra.

Un pabellón recién construído que reune todas las comodidades del caso, sirve de sala de operaciones; y, presta sus servicios como cirujano el joven doctor don Heráclito Bustos, hijo de Cauquénes, venido especialmente de Santiago en donde iniciaba su carrera con señalados éxitos.

El doctor Bustos se ha consagrado con verdadera abnegación al desempeño de su delicada tarea, habiendo realizado ya con éxito difíciles operaciones que le recomiendan profesionalmente, y, que han puesto de manifiesto además la necesidad imprescindible de que en los pueblos de provincia existan en debida forma estos servicios, pues se ahorrarían muchas víctimas que por la falta de medios o por la gravedad de su mal, se ven imposibilitadas para trasladarse a Santiago.

Como el instrumental de cirujía que posee la clínica, no es completo ni moderno como se necesita, de desear sería que el Gobierno despachara cuanto antes la autorización para invertir la cantidad de seis mil pesos que, para esta y otras necesidades, acordó destinar la Junta de Beneficencia de esta ciudad.

LLANQUIHUE

PUERTO MONTT.— **El aniversario del Liceo.**— En Puerto Montt se estima que debe celebrarse el 50.o aniversario del Liceo colocando la primera piedra del nuevo edificio para el establecimiento.

OSORNO.— Se quemaron dos piezas de la peluquería Torrijos. Un buen trabajo de los bomberos impidió que se incendiara la oficina del Banco de Osorno y La Unión.

Crónica Policial

ASALTOS EN EL BARRIO RECOLETA. —Hace más o menos un mes atrás fué asaltado en pleno día, a las 16 horas, en su negocio, de bodega, ubicado en esquina de Chena, por un individuo que le hirió gravemente en la frente, el señor Julio Garcés.

Restablecido de su herida, el señor Garcés abrió nuevamente su negocio y ayer ha sido nuevamente asaltado, aunque esta vez sin las consecuencias anteriores porque el asaltante fué visto por un repartidor empleado del señor Garcés, que llegó a tiempo para evitar un nuevo golpe.

AGRESION. — Miguel Morales Jaña, chauffeur del servicio público, fué aprehendido ayer en Mapocho esquina de Bandera.

Morales llegó con su auto hasta esa esquina, en donde se encontraba el carabinero Eduardo Fuentes, que pertenece al personal de servicio en la Estación Mapocho, bajó del coche, y cuchillo en mano, las emprendió en contra de Fuentes, hiriéndolo gravemente en el cuello.

Felizmente la policía llegó a tiempo de que Morales se preparaba para huir, y logró aprehenderlo. Ayer fué puesto a disposición del juzgado de turno.

Puñaladas en un conventillo. — Guardianes de la 12.a Comisaría aprehendieron ayer a un grupo de individuos que promovieron un desorden e hirieron gravemente en el abdomen con un puñal a Juvenal Tapia, que vive con su amigo en la pieza 2 del conventillo N.o 1515, de calle Víctor Manuel.

El hechor, Oscar Laurence Rivas, pretendió herir a Juan Olea Valdés, y como Tapia protestara de ésto, Laurence se lanzó en su contra, hiriéndolo en el estómago.

Esto produjo un gran desorden y los individuos huyeron cuando se presentó la policía, pero ésta logró alcanzarlos en la calle de Maule y aprehendió a los revoltosos, enviando al herido a la Asistencia Pública.

Se ha dejado constancia de que al darles alcance los guardianes, los individuos los atacaron, bajándoles del caballo y arrancándoles el sable, por lo que éstos tuvieron que emplear sus mayores energías para dar caza a los bochincheros.

Ayer fueron puestos los aprehendidos a disposición del juzgado de turno.

Empleados

LA SASTRERIA PARIS

ha resuelto donar con un terno semanal por medio de la Lotería Nacional Argentina, pueden los interesados dirigirse a la Casa personalmente o solicitar un agente con prospectos hasta el 15 de este mes.

1114 - ALAMEDA - 1114

Royal Theatre

El Cine elegante.

Excelsior Hotel

PUENTE 884 - CASILLA 3999 - TELEFONO INGLES 5145

Establecimiento de primer orden con 60 departamentos amoblados. Instalación de baño por cada piso. Edificio contra incendio y terremoto. El mobiliario del Hotel es completamente nuevo.

Cocina francesa e italiana, dirigida por su propio dueño, ex-maitre d'hotel europeo. Atención esmerada; se recomienda por su seriedad.

Quince líneas de tranvías a la puerta.

SU PROPIETARIO:

JOSE CATTANI

¿Por qué mi papá no conseguirá un cañon de 42

DE LOS DESOCUPADOS EN TRIESTE, PARA ASEGURAR EL RICO CAFE DE DON GREGORIO PERSI?

Creo que este armamento es insuficiente para librarlo de la avalancha de compradores.

PRECIOS:

CARACOLILLO	$ 3.60 EL KILO
COSTA RICA, EXTRA	3.60 EL KILO
COSTA RICA, 1.a	3.00 EL KILO
GUAYAQUIL EXTRA	2.60 EL KILO
GUAYAQUIL, 2.a	2.00 EL KILO

EMPORIO URUGUAYO

----- ROSAS ESQUINA BRASIL --------

TURF

HIPODROMO CHILE

Las carreras de esta tarde a beneficio de la Sociedad Protectora de la Infancia

Sin duda alguna, la reunión de esta tarde en el Hipódromo Chile, atraerá numerosa concurrencia, dado el carácter benéfico que tiene. A un llamado de esta naturaleza, no sólo responderán nuestros aficionados, sino la sociedad entera, ya que se trata de aumentar, en esta forma los recursos de la Sociedad Protectora de la Infancia, noble Institución, que proteje y ayuda a nuestra infancia desvalida.

El programa, que consta de siete pruebas, es además, novedoso y atrayente, circunstancias que bastarán para mantener el entusiasmo y la animación entre los sportsmen.

La fiesta empieza con el premio "Compasión", reservada a caballos de tres años no ganadores; en la cual la opinión deben repartírsela, Tenebrosa, Niágara y Foglia. Entre los nombrados nuestras simpatías para ganador están por Tenebrosa, que en días pasados produjo una buena carrera. A Niágara y Libye, indicaremos para los puestos siguientes.

En la segunda carrera, premio "Alivio", handicap sobre 900 metros, la distribución de los pesos ha sido hecha en tal forma que las condiciones de cada uno de los competidores han quedado muy equilibradas. Entre los con más opción, señalaremos a la pareja Splin-Pocuro, Corbeta, Tapón y Cabrito. La elección del ganador entre los nombrados resulta tarea difícil. A nosotros nos gustan, el corral, para ganador, con Splin, Corbeta y Tapón, para los placées.

"El Premio "Consuelo" sobre 1,000 metros, ha reunido doce competidores especialistas en esta distancia. Acertar el ganador, es materia tan imposible,como establecer la mayor o menor opción que llevan, v. gr. Guardián, Mountainer, Temible, Cidra, etc. En esta emergencia nos abstendremos de comentarios, señalando para gamador a Guardián, y para placées, a Mountainer y Temible.

En la cuarta carrera, Mañana, nos parece una carta muy recomendable, dado el bajo peso que le ha correspondido, y las bondades que ha demostrado en sus últimas presentaciones. Candelilla, Viñita y Pelucón deben ser sus más obstinados enemigos, preferimos a los dos primeros para los puestos del placé.

La prueba de mayor aliento, y la más importante, la constituye el premio "Protectora de la Infancia" handicap sobre 1,800 metros, la que ha reunido ocho anotados. Quebrada, Millarai y Brusiloff, serán sin duda, los preferidos del público, y son a nuestro parecer los más indicados a triunfar. A pesar de que con Aldro, llevan muchas pretensiones. A nosotros nos gustan los anteriormente nombrados, en el mismo orden.

En el premio "Huerfanitos", sobre 1,100 metros, creemos que los más indicados a triunfar son Aureola, Ruta, Recompensa y Gloire du Chili. Nuestras simpatías están por Ruta, de la cual tenemos buenas informaciones. Para los puestos del placé recomendaremos a Recompensa y Aureola.

Una brava carrera promete ser el premio "Beneficencia", con que se clausura la reunión. Cuncuna, Rolanda, Donnetta, Retozona y hasta Duke con los 59 kilos, son candidatos que bien se merecen. Tratándose de una prueba tan abierta, todo comentario resulta inoficioso, por lo tanto sólo diremos, que nuestra preferida es Cuncuna, con Rolanda y Maura en los placées.

Resumen

1.a Carrera.—Tenebrosa, Niágara y Libye.

2.a Carrera.—Corral, Splin, Corbeta y Tapón.

3.a Carrera.— Guardián, Mountainer y Temible.

4.a Carrera.—Mañana, Candelilla y Viñita.

5.a Carrera.— Quebrada, Millarai y Brusiloff.

6.a Carrera.—Ruta, Recompensa y Aureola.

7.a Carrera.—Cuncuna, Rolanda y Maura.

Montas y competidores para las carreras de esta tarde

Primera carrera: Estimable, A. Olivares; Tancredo, M. Pérez; Endémica, P. P. Quezada; El Taita, A Ataniel; Protector, C. Pombet; Libye, J. Oregón; Niágara, R. Flores; Tenebrosa, Julio Osorio.

Segunda carrera: Woodbine, Armando Godoy; Uva Negra, R. Díaz; Tapón, J. Vergara; Splin, M. Pérez; Cabrito, V. Fuentes; Calamón, L. H. Fuentes; Pocuro, no corre; Fredegunda, A. Olivares; Abelardo, no corre; Spark, J. Osorio; Mayreno, J. Pinto; Corbeta, S. Molina; Sedinan, P. Orellana.

Tercera carrera: Floripina, C. Pombet; Guardián, M. Pérez; Punch, J. Quezada; Sarmiento, J. Vergara; Mary Garden, R. Díaz; Mountainer, E. Escobar; Temible, J. Osorio; Cidra, A. Ataniel; Paladín, J. Pinto; Rasqueta, H. Ramírez; Boo Peep, N. N.; Ratisbona, G. Guerra.

Cuarta carrera: Cara o Sello, P. Sánchez; Pelucón, A. Guerra; Viñita, C. Pombet; Mandita, J. Osorio; Candelilla, R. Flores; Bruja, L. H. Fuentes; Nail, J. Pinto; Mañana, J. Montaner; Pasatiempo, H. Ramírez; Chulapa, G. Guerra.

Quinta carrera: Millarai, P. P. Cancino; Hiawatha, H. Ramírez; Brusiloff, si corre, P. P. Quezada; Quebrada, J. Vergara; Chavala, L. H. Fuentes; Temeraria, J. Osorio; Aldro, J. Pinto; Blue and White, S. Molina.

Sexta carrera: Carril, A. Godoy; Aureola, C. Pombet; Pale Ale, A. Ataniel; Scotch Laddie, A. Guerra; Gloire du Chili, no corre, Ruta, H. Ramírez; Recompensa, L. H. Fuentes; Protector, J. Osorio.

Séptima carrera: Duke, M. Michaels; Cuncuna, J. Vergara; Punch, J. Quezada; Retozona, V. Fuentes; Tarff, L. Araya; Donnetta, H. Ramírez; Estrella Polar, L. H. Fuentes; Rolanda, J. Osorio; Pisanella, R. Flores; Maura, N. N.

Pronósticos de la Prensa

Las diversas publicaciones que dan pronósticos para este Hipódromo, se encuentran en la siguiente posición:

		G.	P.
1	El Derby	20	99
2	La Nación	19	119
3	Deutsche Zeitung	19	111
4	El Brujo del Turf	18	129
5	El Mercurio	18	121
6	La Unión	17	125
7	El Diario Ilustrado	17	103
8	El Tiempo Nuevo	16	89
9	La Patria de los Alfados	14	110
10	El Eco Sportivo	13	109
11	Vida al Aire Libre	12	99
12	Las Ultimas Noticias	12	110
13	El Ring	12	97
14	La Opinión	12	92
15	Yo sé todo	11	103
16	El Film	5	34

CLUB HIPICO

LOS TRABAJOS DE AYER

Pista de arena

Epsom, dirigido por A. Silva, trabajó fuerte una vuelta y 200 metros, en 2.23, marcando 2.8 3|5 en la primera vuelta. En los últimos 1,200 metros lo acompañó Silver, ganando este último por dos cuerpos.

Fernet, conducido por M. Baeza, trabajó una vuelta fuerte, en 2.10.

Titanic, con la monta de A. Molina, cotejó sobre una vuelta y 200 metros, en 2.27 3|5, en la primera vuelta marcó 2.13 2|5.

Normandía,, manejada por un aprendiz, largó una vuelta fuerte, en 2.12.

Niza, montada por A. Molina, atropelló 1,000 metros, a voluntad, en 1.8.

Rihue, montado por A. Molina, trabajó una vuelta fuerte, en 2.12 2|5.

Apres moi, montada por un aprendiz, pasó al carrerón 1,400 metros, en 1.39.

Barbarroja, piloteado por A. Molina, movió 800 metros, en 50 3|5.

Mary Garden, manejada por F. J. Muñoz y Fabiana, por H. Michaels, movieron 600 metros en 38, llegando iguales; después de un corto descanso, repitieron 400 metros, en 25, llegando nuevamente iguales.

Pizarro II, con la monta de A. Jofré, largó una vuelta y 200 metros, en 2.30 2|5, marcando en la primera vuelta 2.16.

Tacho y Perdigall, ambos montados por aprendices, movieron 600 metros en 38 2|5, llegando iguales; siguieron la vuelta suave y repitieron la misma distancia en 40 2|5, ganando por un cuerpo Perdigall.

Alejo, dirigido por un aprendiz, se floreó 1,400 metros a voluntad, en 1.38.

Elixir, con la monta de un aprendiz, atropelló 1,000 metros, en 1.8.

L'Eclair, montado por H. Michaels, cotejó 1,000 metros, en 1.4 1|5.

Vichy, conducido por A. Molina, se floreó 1,000 metros al carrerón, en 1.12.

Feudal, dirigido por E. Solís, pasó 1,400 metros, sin gran apuro, en 1.33.

Apoquindo, montado por un aprendiz, pasó a voluntad, 1,200 metros, en 1.22 3|5.

Esquife, conducido por un aprendiz, largó 800 metros fuerte, en 49.

Incauto, manejado por un aprendiz, movió 600 metros, en 37 3|5, después de un corto descanso repitió la misma distancia en 37 3|5.

Glengarry, con la monta de M. Baeza, movió 800 metros fuerte, en 49 3|5.

Chulapina, montada por H. Michaels, atropelló 800 metros, en 50 2|5.

Herculano, conducido por un aprendiz, movió 800 metros, en 53 2|5, siguió la vuelta suave, repitió igual distancia en 53 3|5.

Piragua, piloteada por P. P. Cancino, cotejó 1,200 metros, en 1.19.

Fumé, montada por un aprendiz, pasó 1,200 metros fuerte, en 1.19.

Lady Violet, con la monta de A. Vicuña, largó fuerte 1,400 metros, en 1.28 3|5.

Uva Negra, montada por un aprendiz, movió 400 metros, en 25, sin ningún apremio.

Pacato, dirigido por A. Silva, cotejó 1,200 metros, en 1.16 3|5.

Turpín, manejado por P. P. Cancino, movió 800 metros, fuerte, en 50.

Sensata, con la monta de un aprendiz, pasó sin apuro 1,400 metros, en 1.37 3|5.

Rex White, conducido por P. P. Cancino, pasó sin gran apuro 1,400 metros, en 1.33.

Film, montada por un aprendiz, movió 600 metros, en 39.

Pacotilla, montada por un aprendiz, largó 1,000 metros, en 1.4.

Barbiari, manejado por H. Michaels, y Fabia, por F. J. Muñoz, trabajaron 1,000 metros, en 1.4, llegando iguales.

Baldramina, montada por un aprendiz, largó 1,400 metros, a voluntad, en 1.35 3|5.

NOTICIAS DIVERSAS.

Gloire du Chili.—Ha sido retirada definitivamente de training, para ser dedicada a la reproducción.

La Nonita.—Esta pensionista del estud del señor Benjamín F. Bernstein, ha sido cubierta por Last Reatson.

Guillermo Adasme. — Sigue mejor este jockey de la influenza, que lo ha tenido postrado algunos días.

QUININA EN FORMA SUPERIOR NO AFECTA LA CABEZA

Por motivo de su efecto tónico y laxante, el **LAXATIVO BROMO QUININA** es superio. a la Quinina ordinaria. No produce nerviosidad ni malestar en la cabeza. Téngase en cuenta que sólo hay un "Bromo Quinina". La firma de E. W. GROVE, en cada cajita.

HIPODROMO CHILE

Carreras Extraordinarias a Beneficio de la Sociedad Protectora de la Infancia

Sabado 9 de Noviembre de 1918.

PRIMERA CARRERA A LAS 14.30 (2.30 P. M.)—Premio COMPASION.—Para animales de 3 años que habiendo corrido dos o más veces en el Hipódromo Chile no hayan ganado en ninguna clase de carreras. —Peso: 58 kilos.—Descargo de 1 ki lo por carrera especial perdida.—Inscripción: $ 15.—Premios: $ 800 al 1.o y 100 al 2.o—Distancia: 700 metros.

PREPARADOR	DUEÑO		NOMBRES	PESO	EDAD	SANGR	PADRE	MADRE	TRAJE DEL JINETE
S. Silva	H. Godoy	1	Estimable	56	3	F	Miserable	Sarita	Blanco cue. v. puñ. v. G. colorada
Propietario	H. Perez	2	Tancredo	55	3	F	Jou Jou	Ladera	Lac. y bl. list., M. lac., G. lacre
M. Soto	A. Echeverría L	3	Endémica	54	3	A A	Rampart	Red Rose	Azul cruzado oro,, G. oro
A. Aguilera	J. Taher	4	El Taita	53	3	3|4	Turín	Inesita	Morada, M. moradas ,G. morada
S. González	L. A. Valenzuela	5	Protector	52	3	3|4	Cromwell II	Fateful	Acero vivos y brazaletes escarlata
P. Rebolledo	F. Torres	6	Libye	50	3	F	Cyllene	Retract	Azul, M. azul y bl. en rued. G. azul
S. González	Titán	7	Niágara	49	3	F	Marte H	Canadá II	Verde, M. verdes, G. café
R. Ramírez	St. Jean	8	Tenebrosa	49	3	A A	Turín	Crasher	Crema y verde listado

SEGUNDA CARRERA A LAS 15 (3 P. M.)—Premio ALIVIO. 1.a serie.—Handicap.—Para hacks.— Inscripción: $ 15.—Premios: $ 700 al 1.o y 100 al 2.o—Distancia: 900 metros

A. Aguilera	V. Pasquali	1	Woodbine	60	4	F	St. Orodoux	Orbent	Verde cr. lacre, M. blancas, G. lacre
J. A. Sánchez	P. Leiva	2	Tapón	55	3	1|2	Turín	Chilena	Lacre, M. blancas, G. lacre
P. Rebolledo	T. González	3	Uva Negra	55	3	1|2	Orwin	Chilena	Verde lun. lacres, G. lacre
A. Rodríguez	C. Rodríguez C. Id.	4	Splin	54	5	E	St. Orodoux	Sidecomb	Rosada, M. rosadas, G. rosada
L. Navarro	N.o 13	5	Pocuro	49	7	1|2	Almendro	Sin antecedentes	Los mismos con banda
A. Muñoz	A. Miranda	6	Cabrito	56	3	1|2	Rongeur	Chilena	Blanco y cer. p. mitad, G. cereza
S. Silva	Indígena	7	Calamón	52	4	1	Alanés	Chilena	Blanca, M. lacres, G. blanca
A. Guerra	D. Hernández	8	Fredegunda	47	5	1|2	Fío	Sin antecedentes	Morada, M. moradas, G. oro
C. Ruz	Pasatiempo	9	Abelardo	46	5	1|2	St. Orodoux	Sin antecedentes	Gr. y col. list. M. blancas, G., gran.
A. Agullera	E. Segura	10	Spak	44	6	31|32	Viraró	Jibia	Blanco lun. a., M. blanc., G. azul
A. Ramenzoni	E. Saa	11	Mayreno	44	4	1|2	Londres	Sin antecedentes	Lacre crus. verde, G. verde
P. Polanco	El Laurel	12	Corbeta	42	7	1|2	Dolor	Chilena	Verde, M. crema, G. colorada
		13	Sedinan	40	6	1|2	Jongleur	Sin antecedentes	Azul, M. coloradas, G. blanca

TERCERA CARRERA A LAS 15.30(3.30 P. M.—Premio CONSUELO.—Omnium Handicap—Inscripción: $ 20.—Premios: $ 1,000 al 1.o y 200 al 2.o—Distancia:: 1,000 metros

Propietario	S. González	1	Floripina	63	3	1|2	L'Aiglon	Florida	Verde, M. oro br. verd., G. oro
Propietario	H. Pérez	2	Guardián	58	6	3|4	Almendro	Guardiana	Lac. y bl. list. M. lacres, G. lacre
Propietario	A. Ortega	3	Punch	58	6	7|8	Pirapó	Luz Blaise	Cáscara, M. guinda, G. cáscara
Propietario	C. de la Cerda	4	Sarmiento	56	3	F	Oruro	Serenata	Lacre y amarillo p. mit., G. azul
J. B. Castro	A. Undurraga	5	Mary Garden	55	3	F	L'Aiglon	Valemont	Negra, M. negras, G. blanca
J. D. Pizarro	L. A. Payón R.	6	Mountainer	52	5	1|2	Londres	Chilena	Blanco cr. ar., M. bl., G. aromo
J. D. Pizarro	H. Godoy	7	Temible	49	4	1|2	Miserable	Sin antecedentes	Blanco cue. v. col. puñ. v., G. col.
S. Silva	F. Duhart	8	Cidra	48	6	1|2	L. Atkinson	Chilena	Blanca, M. oro, G. oro
E. Pérez	White and Gold	9	Paladín	45	5	F	L'Aiglon	Valemont	Azul cruzado oro, G. azul
E. Delgado	R. López	10	Rasqueta	42	6	7|8	Royal Flight	Euskara	Morado torn. adorn. y coc. oro
J. D. Pizarro	Id.	11	Ratisbona	40	4	15|16	Royal Flight	Terraza	Los mismos con banda
V. Jofré	A. Granello	12	Boo Peep	40	6	F	Rampart	Red Rose	Blanca, M. blancas br. v. G. lacre
I. Espinosa									

CUARTA CARRERA A LAS 16 (4 P. M.)—Premio ALIVIO. 2.a serie.—Handicap.— Para hacks.—Inscripción: $ 15.—Premios: $ 700 al 1.o y 100 al 2.o—Distancia: 900 metros.

J. A. Sánchez	P. Leiva	1	Cara o Sello	63	7	1|2	Coracero	Sin antecedentes	Lacre, M. blancas, G. lacre
R. Amaro	G. Schalack	2	Pelucón	56	4	F	Pirapó	Alta Gracia	Blanco y neg. list., G. blanca
S. González	Chacabuco	3	Viñita	55	4	3|4	Rolando	Red Rose	Colorada, M. azules, G. blanca
R. Ramírez	J. Ibáñez	4	Mandita	51	5	1|2	Alanés	Holanda	Gris perla, M. gris perla, G. lacre
Propietario	J. Donati	5	Candelilla	50	3	191|296	Regente	Sin antecedentes	Rosado y negro en ruedas
A. Muñoz	J. La Paz	6	Bruja	48	4	3|4	L'Aiglon	Gradiola	Celeste, M. celesets, G. rosada
W. Fariña	H. López	7	Nail	47	3	3|4	Viraró	Dormida	Rosa sca, M. turquesa, G. turquesa
E. Delgado	P. Ruiz	8	Entente	45	3	F	Rampart	Quitz	Lacre, M. azules, G. lacre
Alf. González	R. Bories	9	Mañana	44	3	1|2	Cambronne	Calcutta	Morado obsc., M. naranja, G. narnj
Propietario	C. A. Gómez	10	Pasatiempo	43	4	3|4	Miserable	Chilena	Verde, M. bancas, G. verde
A. Rodríguez	C. Rodríguez C.	11	Chulapa	40	5	7|8	Rongeur	Lagartija II	Rosada, M. rosadas, G. rosada

QUINTA CARRERA A LAS 16.30 (4.30 P. M.)—Premio PROTECTORA DE LA INFANCIA.—Omnium Handicap. — Inscripción: $ 25.—Premios: $ 1,500 al 1.o y 200 al 2.o—Distancia: 1,800 metros.

J. D. Pizarro	A. Ramírez	1	Millarai	58	5	F	Olascoaga	Chula	Gris pera, M. gris perla, G. gris p.
J. D. Pizarro	A. Andwanter	2	Hiawatha	53	6	63|64	Pirapó	Delice	Negra, M. verdes, G. verde
I. Espinisa	Arlequín	3	Brusiloff	52	3	3|4	Fío	Nanná	Arlequín, M. arlequín, G. arlequín
R. Amaro	R. Urgelles	4	Quebrada	51	6	F	Mead	Cordillere II	Solf. cruz bl., M. solf., G. solf.
Propietario	C. Fuentes	5	Chavala	50	5	F	L'Aiglon	Georgina	Salmón lunares neg., G. azul marino
D. Galaz	V. Pasquali	6	Temeraria	44	4	15|16	Turín	Glorinda	Verde cr. lacre, M. bl., G. blanca
S. Silva	Valdivia	7	Aldro	41	5	F	Almendro	Liane	Violeta cue. y p. lacres, G. lacre
L. Navarro	N.o 13	8	Blue and White	41	4	F	Mead	Nepia	Blanco y cer. p. mit., G. cereza

SEXTA CARRERA A LAS 17 (5 P. M.)—Premio HUERFANITOS.— Para animales que se rematen en $ 2,000.—Peso de reglamento.— Descargo de 1 kilo por cada $ 100 menos en el avalúo.—Recargo de 3 kilos a ganadores de esta clase de carreras.— Inscripción: $ 20.— Premios: $ 1,000 al 1.o y 100 al 2.o—Distancia: 1,100 metros.

M. Collao	Violette Blanch	1	Carril	$ 1,500	58	7	1	L'Aiglon	Amarilla, M. oro, G. oro
S. González	R. Guzmán	2	Aureola	1,700	55	7	15|16	Hasard	Verde, M. verdes, G. café
Propietario	Titán	3	Pale Ale	1,300	53	6	1|2	Fío	Blanco cruz azul, M. lacres, G. cer.
M. Collao	E. Pérez	4	Scotch Laddie	1,000	50	6	29|32	Celso	Lacre cr. am., M. am., G. lacre
C. Lacalle	M. Araya	5	Gloire du Chili	1,000	48	5	F	Barsac	Azul y oro list. G. oro
J. D. Pizarro	R. Ovalle O.	6	Ruta	1,000	48	4	1|2	Limited	Amar. y verde p. mit., G. amarilla
R. Amaro	J. A. Díaz	7	Recompensa	1,000	48	6	1|2	Royal Flight	Azul M. lacres, G. oro
S. González	L. A. Valenzuela	8	Protector	1,000	45	3	3|4	Cromwell	Acero vivos y braz. escarlata

SEPTIMA CARRERA A LAS 17.30 (5.30 P. M.)— Premio BENEFICENCIA.—Omnium Handicap.— Inscripción: $ 20.—Premios: $ 1,200 al 1.o y 200 al 2.o—Distancia: 1,300 metros.

S. Silva	Los Alamos	1	Duke	59	4	F	Altanero	Licisca	Blanco y celeste list. G. colorada
R. Amaro	Urbion	2	Cuncuna	54	5	F	Barsac	Argentée	Salmón, M. verdes, G. verde
J. D. Pizarro	A. Ortega	3	Punch	54	6	7|8	Pirapó	Luz Blaise	Cáscara, M. guinda, G. cáscara
A. Zúñiga	Indígena	4	Retozona	53	5	7|8	Alanés	Sin anteced.	Morada, M. moradas, G. oro
M. Collao	M. Araya	5	Tarff	53	4	1|2	Royal Flight	Sfax	Lacre cr. am., M. am., G. lacre
J. D. Pizarro	San Marcial	6	Donnetta	51	5	F	Eclair II	Hermita II	Rosada, M. blancas, G. rosada
C. Fuentes	S. Muñoz	7	Estrella Polar	50	6	3|4	L'Aiglon	La Prenda	Azul mar. lun. cel., G. azul
S. González	S. Castillo	8	Rolanda	49	6	3|4	Rolando	Envidiosa	Azul y am. a c., M. azules, G. bl.
L. Navarro	N.o 13	9	Pisanella	49	5	7|8	St. Avonicus	Vira	Blanco y cer. p. mit., G. cereza
R. Amaro	A. Guzmán	10	Maura	47	4	127|128	Alcázar	Tiara II	Acero alam. lac., M. acero, G. lacre

PRONOSTICOS

DIARIOS Y REVISTAS	1.a carrera	2.a carrera	3.a carrera	4.a carrera	5.a carrera	6.a carrera	7.a carrera
LA NACION	Tenebrosa Niágara Libye	Corral Rodríguez Splin Corbeta Tapón	Guardián Mountainer Temible	Mañana Candelilla Viñita	Quebrada Millarai Brusiloff	Ruta Recompensa Aureola	Cuncuna Rolanda Maura
EL ECO SPORTIVO	Tenebrosa Protector Niágara	Uva Negra Splin Corbeta	Mary Garden Guardián Temible	Pelucón Bruja Mañana	Millarai Quebrada Aldro	Recompensa Ruta	Cuncuna Donnetta Maura
DEUTSCHE ZEITUNG	Tenebrosa Niágara Libye	Cabrito Splin Tapón	Mountainer Guardián Mary Garden	Candelilla Mañana Pelucón	Quebrada Brusiloff Aldro	Aureola Recompensa	Donnetta Cuncuna Maura
EL TIEMPO NUEVO	Niágara Foglia Libye	Uva Negra Spark Corbeta	Temible Ratisbona Punch	Mañana Nail Pasatiempo	Quebrada Chavala Aldro	Ruta Carril	Daring Cuncuna Tarff
LAS ULTIMAS NOTICIAS	Protector Tenebrosa Libye	Uva Negra Cabrito Splin	Mary Garden Sarmiento Temible	Bruja Viñita Pasatiempo	Hiawatha Quebrada Brusiloff	Aureola Ruta	Donnet Maura Punch

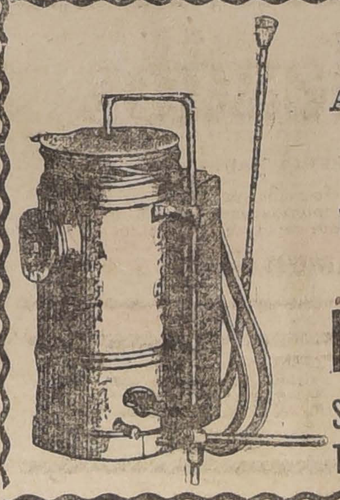

Azufradoras

A tracción
de mano
de espalda
de fuelle

Numerosos Modelos

OFRECEN

Raab, Bellet y Cía.

SANTIAGO, Estado No. 235
TALCA, Comercio No. 840

"PAIGE" TURISMO 5 y 7 asientos
6 CILINDROS BROOKLAND convertible de 2 en 4 asientos
Exhibición Garage
Huérfanos 944 **WESSEL DUVAL y Cía.** Catedral 1229
8-k.

EN VENTA PARA ENTREGA INMEDIATA:

Estaño en Lingotes
Plomo en Lingotes y en Plancha
Soldadura blanca y de bronce
Filástica Alquitranada
Asbesto en plancha y trenza
Sulfato de Cobre

CASA SANTIAGO WEBB & Co.

CASILLA 1767 -:- ESTADO 156-158-170 -:- Teléf. Ing. 3176-3177

HOY - CINE ALHAMBRA - HOY

Esreno: Especial y Noche: TRIUMPH presenta a sus admiradores su tercera producción:

EL AMO del MUNDO

Por esta obra pasa toda la emoción de un hogar desecho por las bajas pasiones de una usurpadora que se apropia del jefe de ese hogar. El público verá cuánto influye en las vidas la ambición y la debilidad para resistir las pasiones que florecen, ahogando toda virtud, toda bondad.

MAÑANA
En matinée, estreno de
El Conde de Montecristo
en su primer época.
EDMUNDO DANTES

MAÑANA es el día de los acontecimientos para el
EL ALHAMBRA
En Especial y Noche FOX estrenará:
IMPULSO PRIMITIVO
Trátase de un romance pasional entre una blanca y un piel roja, cuyo emocionante proceso hace vibrar el alma con un perfume nuevo de esperanza y de amor. Primera obra de la hermosa y bella
GLADYS COBURN

EL CONDE DE MONTECRISTO
Se estrenará hoy en los Teatros
VICTORIA, ALAMEDA y NOVEDADES

Teatros

Teatro Municipal
"LA ESTRELLA DE SEVILLA"

El padre del teatro español, quien lo consagró en su carácter esencialmente popular, y dió vuelo al arte dramático hasta colocarlo por encima de todos los géneros literarios de la época, fué Fray Lope Félix de Vega y Carpio (1562-1635), el "monstruo de la naturaleza" o "Fénix de los ingenios" como le llamaron sus contemporáneos.

No debe llamarse, sin embargo, a Lope de Vega padre del teatro español por haber sido quien le "sacó de sus pañales", (que esta gloria corresponde a Lope de Rueda), pero sí por haber hecho del arte dramático el arte de todos, el arte del pueblo y para el pueblo, por haberle dado, en fin, su forma y su objeto precisos.

Hijo del siglo de oro, Lope de Vega es con Cervantes, su más genuino exponente. En aquellos de renovación, de resurgimiento, de vibrante florecer de ideas, años en que los genios brotaron en todos los países, Lope de Vega es cúspide, es maestro de maestro, es forjador del arte nuevo en que todos debían buscar inspiración.

Y no sólo había de ejercer Lope su influencia en la península. Pertenecen a Fabio Franchi estas palabras que nos ahorran más comentarios sobre el ascendiente que "el Fénix de los ingenios" tuvo para el desarrollo del arte dramático:

"Que todos cuantos tengan intención para el porvenir de escribir comedias, dice, hagan solemne juramento de imitar siempre el estilo y de observar los preceptos del grande, del ilustre e incomparable Lope de Vega.... Ninguna obra será admitida si su autor no ha recibido de antemano el título de doctor en nombre de Lope de Vega".

María Guerrero no podía dejar de poner en su repertorio una obra del inmortal autor de "Lo cierto por lo dudoso". Junto a Calderón de la Barca, representado por su "Casa con dos puertas", Tirso de Molina, por su "Vergonzoso en Palacio" y Moreto y Cabañas, por su "Desdén con el desdén", debía figurar Lope de Vega, y María Guerrero escogió de este último uno de sus mejores dramas de capa y espada, "La Estrella de Sevilla".

Es teatro inmortal, el que nos ha dado a conocer con estas obras María Guerrero, teatro que perdurará mientras se hable la lengua de Castilla.

Para poner estas obras de otra época, se necesita de artistas excepcionales, de temperamentos que no se encuentran a cada paso. María Guerrero y Fernando Díaz de Mendoza han sabido darle vida a esos personajes que permanecieron durante largo tiempo sepultados en un semi-olvido, han sabido ir más allá que dar a conocer la literatura descarnada de las obras de los dramáticos de antaño, y han hecho palpitar hoy día los personajes que crearon los ingenios de hace más de tres siglos.

Todas estas reflexiones nos hacíamos anoche durante la representación de "La Estrella de Sevilla", que María Guerrero eligió para su función de beneficio. Su Estrella Tabera, es una creación realmente admirable, única. Revive la época caballeresca ante nuestros ojos, la época del honor por sobre todo y del respeto al Rey antes que nada, y en su encarnación observamos el alma de quienes jamás mancharon la suya con una sombra de duda.

El público aplaudió la actuación de doña María como pocas veces lo había hecho. Se la aclamó por largo rato, mientras de las localidades altas caían sobre el proscenio una lluvia de flores.

Don Fernando, que creaba el rol de Sancho Ortiz de las Roelas, fué también muy aplaudido y vivado por la concurrencia.

De los demás intérpretes más bien no quisiéramos hablar, pues se debe notar en ellos, fuertemente, la diferencia de sus temperamentos con la Guerrero y Díaz de Mendoza. Sobre todo Juste, quien estaba a ojos vista, en un papel que no le convenía.

—Después de terminada la función de anoche, que debió ser una de las más concurridas de la temporada, dada la calidad del espectáculo y el hecho de tratarse del beneficio de María Guerrero, nos preguntábamos, sin hallar una respuesta, el por qué del alejamiento del público, ya que sólo la mitad del teatro se veía ocupado. ¿Se debe ésto a que no tenemos todavía un criterio artístico suficientemente desarrollado o a alguna causa circunstancial?

—Para hoy se anuncian dos funciones: matinée con el hermoso drama de Villaespesa "La Leona de Castilla" y función nocturna, estreno en la temporada, del drama de Marquina, "En Flandes se ha puesto el sol".

—Mañana, dos funciones de despedida: matinée con "La Malquerida" de Benavente y noche, última función, con "Mancha que limpia" de Echegaray.

TEATRO SANTIAGO.— Anoche se estrenó la hermosísima opereta "La corsetera de Montmartre" con general aceptación. Sobre esta obra, que ha sido un espléndido éxito de la compañía Valle Csillag, hablaremos detenidamente mañana.

Hoy se repite "La corsetera de Montmartre".

—Se nos escribe:

"Le agradeceríamos mucho solicitar de la empresa del Santiago una nueva representación de "Cinema Star", la linda opereta que se dió anteanoche. Esta opereta en castellano ha gustado mucho más que en italiano y además la compañía actual la da mejor, tan es así que anteanoche el público exigió el bis de números que en la Vitale pasaron inadvertidos, como el baile apache del último acto que llamó la atención por lo correcto y disciplinado como por la bonita decoración.—**Varios aficionados a la buena opereta.**"

Traslado.

TEATRO COMEDIA.— El debut de la Zazá.—La réclame que se hizo a esta artista, puede considerarse proporcionada al mérito que su trabajo encierra. La Zazá reune las condiciones indispensables a una buena coupletista. Así lo comprendió el público desde que Teresita se presentó a afrontar su juicio.

De los excéntricos podemos decir que son de los mejores en el género.

Para hoy vemos anunciado en los programas dos funciones, en las cuales actuarán Teresita Zazá y Don Toribio y su Amigo.

En la función nocturna será estrenada la cinta Bluebird "Las dos rivales", interpretada por la bella actriz Luisa Loveley.

La Rico, Pablo Podestá y Vittone-Pomar a Chile

En los diarios llegados últimamente de Buenos Aires se dice que se encuentra en ésa el empresario de esta plaza señor Ansaldo, viendo manera de contratar alguna compañía argentina para traerla a Chile.

Dice el diario mencionado que la compañía que desea contratar el señor Ansaldo es la Vittone-Pomar, actualmente cumpliendo un contrato en Montevideo.

Agrega, en seguida, que dos serían las compañías argentinas que está en vías de visitar en este verano a nuestro país, pues que en el plan de trabajo de la señora Rico y del señor Pablo Podestá figura una gira por este lado de los Andes.

Notas italianas

EL TEATRO Y LA ACCION OFICIAL.—Después de salvar no pocos obstáculos, de prodigar solicitudes, las distintas asociaciones artístico-teatrales de Italia han logrado que el Gobierno las reconozca oficialmente, que tal importa el decreto reciente del Ministro de Instrucción Pública, don Agustín Berenini, creando la "Comisión para el examen de las cuestiones urgentes relacionadas con la vida del teatro y creadas por el estado de guerra".

El decreto se funda en que "ha llegado la oportunidad en que sea mantenido durante el tiempo de guerra, en cuanto sea posible, el normal funcionamiento del teatro, haciéndolo también corresponder a los fines de la resistencia del país, de la propaganda en el interior y en el exterior y de la asistencia militar".

Conciertos

AUDICION RUBINSTEIN.— Ayer por la tarde, conforme a lo anunciado, se realizó en el Teatro Municipal la anunciada audición que Arthur Rubinstein nos había ofrecido efectuar.

Ante una concurrencia, si bien no extraordinaria en su cantidad, al menos excelente en su calidad, el distinguido pianista dió cumplimiento a todas y a cada una de las varias parte de su programa, el cual estaba por entero dedicado al famoso Albeniz.

Inútil sería apuntar las emociones deliciosas que, en parte debido a sus propios méritos y en parte también a la excelencia de su programa, Rubinstein nos hizo experimentar en la audición que nos ocupa. Porque la obra de Albeniz, en la parte en que Rubinstein nos hizo oir, es la obra de un músico en su aspecto más definitivo e interesante. **Iberia**, como lo dejamos dicho, puede contarse entre las obras definitivas de Albeniz, entre las más extraordinarias y entre las que incontestablemente siempre flotarán sobre el transcurso del tiempo sin llegar a hundirse jamás en el olvido. Es ella la que dice más y más claramente a sus propias inclinaciones; aquella, por decirlo así, comparable a un espejo ante el cual el alma entera de España puede reflejarse. Porque no somos de aquellos convencidos de la universalidad del arte, en cuanto esta excepción de universalidad quiere sacarse a cuento para probar su extranacionalidad. Pensamos que no tan solo las razas sino aún los nacionales mismos, por muy semejantes que sean, siempre sienten y expresan de un modo diferente y peculiar sus sensaciones artísticas. Y Albeniz, en **Iberia**, en la **Vega** y en aquellas incomparables **Suite morisca, Barcarola, Serenata, Pavana, Capricho cubano, Córdoba, Cadiz**, etc., etc., al escribirlas, siempre entintó su pluma—permitiéndosenos la metáfora—en la propia sangre de su propio pueblo. Por eso es que este músico español ha sido en estas obras español ante todo, y luego después, original, incomparable, sincero y espontáneo hasta la exageración.

Arthur Rubinstein, como lo dejamos dicho, supo añadir a la belleza de su programa, los atractivos siempre crecientes y cada vez más extraordinarios de sus propios méritos de artista, intérprete y virtuoso. Albeniz, desde el fondo de su tumba, sólo podrá sentir la satisfacción embelesadora—si es que desde el fondo de una tumba algo puede sentirse—de ser comprendido y traspasado a las muchedumbres por medio de procedimientos sencillamente geniales.

En cada uno de los números de Iberia, Rubinstein estuvo incomparable y también al finalizar cada uno de ellos, fué siempre objeto de aplausos tan nutridos e insistentes que, por momentos, llegaron a asumir los caracteres de verdaderas ovaciones.

CONCIERTO HAVLICEK. —Esta tarde, en el Unión Central, se efectuará una audición del distinguido violinista señor Karel Havlicek, con el siguiente programa:

I parte.—Mendelssohn.—Concierto en sol menor; Allegro molto appassionato; Andante; Allegretto ma non troppo; Allegro molto vivace.

II parte.—Kreisler.— Caprice Viennois; Beethoven-Auer: Marche des turques; Schubert-Havlicek: Berceuse. A pedido general.

III parte.—Wieniawski: Legende; Musin-Havlicek: Mazurka brillante.

Circos

GRAN CIRCO VERY-STRONG.— Para hoy la empresa anuncia dos funciones. Para la función de matinée la empresa ha obsequiado doscientas galerías para ser repartidas entre los niños pobres.

En la función nocturna tomará parte el atleta Atamatios Constantino, quien disparará un cañón de artillería sobre los hombros.

CIRCO STRONG-MAN. — Hoy habrá dos funciones en las que tomará parte todo el personal del circo.

Para la función de la tarde se han repartido entradas gratis a los niños pobres.

Noticias cinematográficas

"EL FILM".— Ha sido entregado a la circulación el número 26 de esta interesante revista cinematográfica que, como el número anterior, viene de 24 páginas. Damos a continuación el sumario:

Carátula: Theda Bara.—Las variedades en el cine.—En la penumbra, por N. Yáñez Silva.—Estrellas y luceros.—Correspondencia femenina, por Dora Larison.—Página social: señorita María Valdivieso Tagle.—Galería: Teresita Zazá.— Album musical: Canción escocesa.— Juicios y reseñas, por José Fernández.— Argumentos.— Crónica porteña, por Videla y Quendos — Pronósticos de "El Film".— Crónica cinematográfica.—"El dolor de ser pobre", del libro "El cura sentimental de Shanty.—Folletín N.o 4: "El conde de Montecristo".— Grabados: Miss Mae Murray, Mabel Normand, Bryant Washburn y Gladys Myers.

"FABIOLA".— En la próxima semana se estrenará esta hermosa vista, reproducción de la novela de S. E. el cardenal Wissman. Reconstituye una de las épocas más transcendentales de la civilización, el nacimiento del cirstianismo y las persecuciones de que fueron objeto sus primeros adeptos.

La primera parte de la vista se desarrolla en las famosas catacumbas romanas, primer refugio de la iglesia y tumba de los primeros mártires.

"IMPULSO PRIMITIVO".— Mañana se pasará en el Cine Alhambra, la película "Impulso primitivo", interpretado por Gladys Coburn, una de las más bellas artistas americanas.

Trátase de un romance pasional entre una blanca y un piel roja, cuyo emocionante proceso hace vibrar los espíritus.

"LOS GRILLOS DE LA VERDAD".— Mañana en la especial y nocturna se pasarán por primera vez en el Royal Theatre esta obra de la American Film Co. en la que William Rusell demuestra poseer sobradamente las cualidades necesarias para triunfar en el arte mudo. "Los grillos de la verdad", es un drama de intensa emoción en el que las escenas causan honda impresión por el realismo sano y sobrio que Rusell y su feliz colaboradora Francellia Billington, han sabido poner.

"GIOCONDA".—Para la próxima semana se anuncia el estreno de esta cinta, adaptación admirable de la tragedia de Gabriel D'Annunzio.

"Gioconda" reune todas las cualidades necesarias para ser una de esas obras cuyo recuerdo siempre perdura, pues los detalles y el argumento son de aquellos que nunca se olvidan.

Como ya lo hemos dicho la principal intérprete de esta cinta es la Makowska, artista que ha obtenido ya los más altos triunfos en la escena muda.

"LOS QUE PAGAN".— A juicio de muchos críticos americanos, esta obra es en su género, lo más hermoso y conmovedor producido por el cinematógrafo en el año en curso. Es el primer drama social del célebre Thos H. Ince, autor de "Civilización" y de otras obras. Su heroina es Bessie Barriscale.

"Los que pagan" se exhibirá mañana tarde y noche en el Septiembre y en nocturna, solamente en el Brasil.

MOLLIE KING.—Por especial encargo de la Empresa del Teatro Garden avisamos al público que la hermosa creación de la protagonista de "Las 7 perlas", Miss Mollie King, secundada por el actor Roberto Warwick, titulada "Todo un hombre", y que no pudo ser exhibida en la matinée del pasado Domingo a consecuencia de un atraso ferroviario será definitivamente exhibida en la matinée de mañana Domingo del Garden.

TEATRO
Alameda
Tarde y Noche

SENSACIONAL ACONTECIMIENTO: ESTRENO PATHE PARIS
EL CONDE DE MONTECRISTO
MAGISTRAL PRODUCCION DEL GRAN NOVELISTA ALEJANDRO DUMAS

Al evocar la tempestuosa época del Imperio francés y la figura de Napoleón Bonaparte, época pletórica en cambios políticos y sociales, en conmociones sangrientas, en triunfos y en caídas, en gloria y en inmortalidad, vuelca un ánfora de regia y maravillosa magnificencia y exalta los más bellos pensamientos con un terrible castigo. Allí, su vida accidentada y llena de emocionantes episodios. Allí, la presentación de todas las capas sociales arremolinando.

HOY - Tarde y Noche - SETIEMBRE
Max Linder - Chaplín
Verdadero campeonato entre los dos célebres graciosos. Del primero se dará **MAX Y EL DIVORCIO** y de Chaplín: **CHAPLIN GUARDIAN**, considerada como su mejor vista.

MATINEE MAÑANA
BLANCO TRAGICO
Series 9 y 10, con nuevas proezas de **EDDIE POLO** y sus cow-boys y
Chaplin en el Teatro
en la que figura el enorme Trompifay de cantante y el niño más gordo del mundo.

TARDE Y NOCHE - Platea, $ 1.50
LAS MUJERES QUE SUFREN o
LOS QUE PAGAN
Tema tan conmovedor y del mismo carácter que "¿Dónde están mis hijos?" y "Madres, educad a vuestras hijas".
Tema: La misma esposa puede llegar a ser la aliada de su rival si ve que ella es la pobre niña que ha caído víctima de su propia inocencia.

GARDEN - Hoy - ESPECIAL Y NOCHE
ESTRENO FOX-IDEAL
2 DIABLILLOS
precioso, graciosísimo y conmovedor poema de la vida real interpretado por las encantadoras JANE y KATE LEE quienes le proporcionarán a Ud. dos horas de solaz diversión.—Dos horas de alegría.—Dos horas de felicidad. Dos horas de risa a mandíbula batiente.

MAÑANA DOMINGO
MATINEE: La linda MOLLY KING (protagonista de "LAS 7 PERLAS") y el simpático Roberto Warwick, actor vencedor de todos los concursos de belleza varonil en el drama de **Cow-Boys**
TODO UN HOMBRE
Esta vista no fué exhibida en la matinée del domingo pasado a causa de atraso ferroviario.
ESPECIAL Y NOCHE
Estreno Triumph
EL AMO DE LA CASA
hermoso drama social que proclama la excelsitud del amor y la grandeza del hogar.
Toilettes Primaverales
y las carreras clásica del
New - York Sporting Club

AUTOMOVIL SCAT
Limousine Coupe
de Lujo, se vende de Ocasión
Morandé 636-640 :: J. B. Valle

Mañana, Especial y Noche, en el
ROYAL THEATRE
William Russell, en
Los Grillos de la Verdad
La mejor de las creaciones de este soberbio actor.

Programas de hoy

CINE ALHAMBRA.— San Antonio esquina de Monjitas.— Programa Cinema Ltda. — La manufactura Triumph presentará hoy en el Cine Alhambra su tercera obra que se titula "El amo del mundo".

Por esta obra pasa toda la emoción de un hogar desecho por las bajas pasiones de una usurpadora que se apropia del jefe de ese hogar.

ROYAL THEATRE. — Huérfanos entre Ahumada y Bandera.— Programa Max Glucksmann. — Para hoy anuncia esta sala la repetición en la nocturna de la hermosa producción Selsznick Panthes o "Las víctimas del Czarismo", en que la hermosa actriz Norma Talmadge desarrolla una de sus mejores creaciones.

En la especial se estrenará "La gran artista", drama marca Eclar, interpretada por la bella actriz francesa Mme. Devirys, de la Comedia Francesa.

TEATRO BRASIL. — Plaza del Brasil.— Hoy se estrenan dos comedias cómicas. La primera es "Obras son amores", producción de la casa Triangle, interpretada por Jack Devereaux. Caracteriza a un abogado sin pleitos del cual se ha enamorado una chiquilla preciosa.

El programa será completado con "Chaplin en garufa".

TEATRO SEPTIEMBRE. — Delicias esquina Lira.—Programa Max Glücksmann.— Hoy tarde y noche se pasarán dos vistas, una de Max Linder y otra de Chaplin, verdadero campeonato entre los dos actores más graciosos del mundo. Se dan: "Max y el divorcio" y "Chaplin guarción".

Mañana en matinée, además de "El blanco trágico" se dará "Chaplin en el teatro" y se estrenará una cómica Universal.

GARDEN THEATRE. — Delicias frente a Dieciocho.— Programas Cinema Teatro Ltda.—En las funciones especial y nocturna de hoy será estrenada la preciosa vista Fox-ideal titulada "Dos diablillos". Desempeñan los roles de protagonistas las actrices de 5 y 6 años, respectivamente, Jane y Kate Lee.

Mañana en matinée "Todo un hombre" por la Mollie King y Roberto Warwick.

TEATRO NOVEDADES. — Cueto 267.—Programa Cinema Ltda.—Hoy noche estreno Pathé titulado "El Conde de Montecristo". La primera época tiene portítulo "Edmundo Dantes" y describe la vida de éste, desde su actuación al lado de La Faraón al templo, y la casa del festín de bodas, el tribunal, y por fin el encierro en el castillo de Iff.

TEATRO POLITEAMA. — Portal Edwards. — Programa Max Glucksmann.—Para hoy anuncia este cine, el drama americano "Código moral", cinta que encierra una enseñanza utilísima, a cargo de la hermosa actriz americana Anna O. Nilsson.

TEATRO ELECTRA. — Catedral esquina Sotomayor. — Hoy estrena este cine la hermosa película "La redención imposible', por la pequeña Mary Nac Alister.

TEATRO CIRCO INDEPENDENCIA.—Av. Independencia.— Programa Max Cluksmann. — Para hoy anuncia este popular cine, la producción Triangle, "Obras son amores".

La interpretación de ella está a cargo de Jack Devereaux y Winifreda Allan.

"EL AMO DE LA CASA".—En las funciones especial y nocturna de mañana Domingo del Teatro Garden, será estrenada la tercera producción de la Triumph Film, casa editora de "El libertino" y "Los segadores de la vida", el drama de índole social cuyo argumento proclama la excelsitud del amor y la grandeza del hogar, titulada "El amo de la casa".

PELICULAS PARAMOUNT.—Ayer fueron estrenadas en el Comedia las dos anunciadas cintas Paramount, "La hermana mayor" y "Astucia femenina".

Ambas obras respondieron ampliamente a las espectativas que en ellas sos que los tributara los diarios extranjeros a su paso para Chile.

Para la próxima semana se prepara el estreno de un drama fuerte relacionado con el matrimonio y los maridos disipadores y amorales que van a él muchas veces por pescarse una buena dote. La nueva obra lleva por título "El año del vampiro" y es su protagonista Fannie Ward.

En cuanto a "Derechos de madre", cinta cuyo anuncio ha despertado vivo interés, debemos adelantar que es su protagonista la trágica de mayor temperamento artístico que tiene la Paramount, nos referimos a Paulina Frederick, creadora de la cinta que tanto gustó: "Verdad escondida".

En "Derechos de madre", Paulina Frederick hace una creación que clava en el alma el aguijón de una de aquellas tristezas que nos elevan y nos tornan buenos.

T. BRASIL.
HOY: Tarde y Noche. — Platea $ 1.20.— Funciones cómicas. Estrenos.
OBRAS SON AMORES
Creación del diablo estudiante de Yale Jack Deveraux, y de una chiquilla capaz de hacer perder el seso a un anacoreta. Las aventuras de un travieso y joven abogado sin pleitos, a quien una encantadora mujercita enamorada quiere hacer surgir.
Además, fuera de programa, se exhibirá la vieja vista CHAPLIN DE GARUFA.

MAÑANA: MATINEE
CHAPLIN EN LAS TERMAS
y 4.a función de
EL BLANCO TRAGICO
Tarde: Estreno PARAMOUNT:
BODAS TRAGICAS
Por Fannie Ward.
Noche: La hermosísima vista
LOS QUE PAGAN
Por Bessie Barriscale. Producción Thos. H. Ince.

Apareció el N.o 5 del "SEMANARIO TEATRO BRASIL". Se obsequia a los asistentes.

EL CONDE DE MONTECRISTO
T. NOVEDADES—Hoy Noche—Primera época—EDMUNDO ANTES
9842-9-k

TEATRO ATENAS.— Calle Maestranza.— Programa Max Glucksmann. —Para hoy se anuncia el estreno de las series finales de la cine novela Pathé Nueva York, "La mujer desdeñada", por la actriz Ruth Rolland, la que tiene a su cargo el papel protagonista.

TEATRO SELECTA. — Programa Italo-Chilena.—Hoy continuará exhibiendo las séries de la hermosa cinta el "Blanco trágico", interpretada por Eddie Polo.

TEATRO IRIS. — Castro 130.— Programa Paramount y Cinemas Ltda.— Hoy Sábado en vermouth estreno Paramount por Fannie Ward titulado "Boda trágica".

En función nocturna, estreno de la película Fox, intitulada "Miss Inocencia" comedia llena de sprit, interpretada por June Caprice.

MUNDIAL CINEMA.— Plaza Almagro.— Programa Compañía Cinemas Ltda.— Estrena hoy el 4.o y último episodio de la película creación edl célebre boxeador Jack Johnson, fuerza y nobleza, titulado "Johnson justiciero".

TEATRO VICTORIA. — Avenida de la Recoleta número 345. — Programa Cinema Ltda.— Tanto en la especial de hoy como en la noche estrenará este teatro el primer episodio de la conocida novela de Alejandro Dumas "El Conde de Montecristo". Esta época lleva por título "Edmundo Dantes", obra que según su estreno en el Alhambra ha sido uno de los éxitos mayores de la temporada.

TEATRO ALAMEDA.—Avenida de las Delicias frente República.—Programa Cinema Ltda.—Estrena este teatro hoy en especial y noche la novela, más leída e nel mundo recién adaptada al cine por la casa Pathé "El Conde de Montecristo", compuesta de ocho épocas. Hoy se pasará la primera que lleva por título "Edmundo Dantes".

AEMRICAN CINEMA. — Arturo Prat número 102.—Programa Cinema Ltda.—En la nocturna estrenará este cine la delicada comedia de un corte fino y elegante, "Maledicencia" por Virginia Pearson.

TEATRO DELICIAS.— Delicias al llegar a la Estación.— Programa.— En la especial estrena "El peligro interno" por la chica Zoe Rae y en la noche funció ndoble, "Una vieja verde", chistosa comedia americana y Zoe Rae en el drama "El peligro interno".

CINE PARAMOUNT. — Avenida Portales esquina Esperanza.— Programas Paramount y Sociedad Teatro Septiembre.— Hoy será proyectada en nocturna la producción artística "Christus", que tantos aplausos ha logrado conquistar.

También van en la noche algunos números de música a cargo del guitarrista argentino señor López.

En la tarde "Una flor entre zarzales".

TEATRO IMPERIAL.— San Diego esquina Avenida Matta.— Programa Cinema Ltda.— La cuarta jornada de "Fuerza y nobleza" se pasa hoy en este cine.

Este episodio se titula "Johnson justiciero".

TEATRO MIRAFLORES.— Miraflores entre Merced y Huérfanos. — Programa Cinema Ltda.—Esta noche se pasa la interesante película Triump, "Los segadores de la vida", trabaja en ella Clara Whippler, hermosa actriz dramática de la nobleza británica.

TEATRO EXCELSIOR.— Av. Independencia frente a la Escuela de Medicina.— Programa Paiva y Herrera.— Hoy a las 21.30 horas "La caída de los Romanoff", película histórica, cuyas escenas han sido reproducidas e impresionadas de acuerdo con los hechos ocurridos últimamente en Rusia.

TEATRO DIECIOCHO. — Dieciocho esquina Delicias.—Programa Paramount.—Hoy exhibe por última vez este teatro la creación del simpático actor Wallace Reid, "Justicia y honra".

En la sección nocturna se reprisa la delicada comedia "Boda trágica", por Fannie Ward.

"EL FILM" SEMANARIO SOCIAL CINEMATOGRAFICO
HOY
Resumen del sumario: Carátula a dos colores: Theda Bara.—En la Penumbra, por N. Yáñez Silva.—Estrellas y Luceros.—Página Social: señorita María Valdivieso Tagle.—Galería: Teresita Zazá.—Album Musical.—Crónica porteña, por Videla y Quendoz.—El dolor de ser pobre, del libro "El Cura Sentimental" de Santhy. — Folletín número 4: "El Conde de Montecristo". — Grabados: Mae Murray, Mabel Normand, Bryant Washburn y Gladys Myers.
Pídala Ud. en cines y puestos de revistas. Precio: 20 centavos.

BOX

CENTRO DEPORTIVO BENJAMIN TALLMAN.— Hoy Sábado 9, en el local del Deportivo Benjamín Tallaman, San Francisco 685, se llevarán a efecto 6 interesantes academias, todas con decisión.

Cooperarán al mejor éxito de la velada boxeril, los centros Ursus, Raab Recoleta y Exequiel Vilches, facilitando peleadores en hermosa competencia.

La entrada es gratuita para todos los que simpaticen con el arte del box.

En última sesión de junta general de esta institución deportiva, acordó:

I. Admitir como socios activos a los señores: Manuel Sánchez, Abel Quintero, Manuel Zárate, Humberto Rojas y Segundo Molina.

II. Dejar pendiente la admisión de los señores Pablo Kohler y Modesto Albornoz, hasta que cumplan con el requisito de cancelar la cuota de incorporación.

III. Autorizar los gastos hechos y aprobar el ensanche del local, dando sí excusas al señor Ricardo Rubio por la falta de tino con que se procedió al trabajo y que fué una descortesía para dicho socio cooperador.

IV. Aprobar las inscripciones al campeonato peso gallo del escudo B. Tallman, de los señores Carlos Jara, José Santos Lagos y Pedro Méndez.

V. Pedir al Tesorero y pro-tesorero, presenten un balance para la sesión del próximo Lunes.

VI. Organizar academias gratuitas los Jueves y Sábados de cada semana.

VII. Hacer un inventario detallado de todos los bienes de la institución.

VIII. Agradecer al cooperador don J. E. Martínez, el arreglo artístico de una docena de perchas y al aspirante a cooperador señor Luis Vidal, su cooperación personal en los arreglos del local social y academias, como asimismo la oferta de hacer barnizar el pushing de plataforma.

AVISOS DE CRONICA

TEATRO MUNICIPAL
Empresa concesionaria: R. Salvati
Temporada 1918
Compañía Dramática Española María Guerrere - Fernando Diaz de Mendoza
HOY SABADO 9 DE NOVIEMBRE DE 1918
Matinée a las 16.15 (4.15 P. M.) Ultimas funciones.—El drama en 3 actos, original de F. Villaespesa, titulado
LA LEONA DE CASTILLA
Noche a las 21.15 h. (9.15 P. M.) —Segunda función del 2.o abono— Estreno del drama en 4 actos en verso de Eduardo Marquina, titulado
EN FLANDES SE HA PUESTO EL SOL

TEATRO SANTIAGO
Empresa Teatral del Pacífico
Gran Compañía de Operetas cómicas en castellano
VALLE - CSILLAG
Dirigida por Enrique Valle
HOY SABADO 9 DE NOVIEMBRE HOY
A las 21.15 h. (9.15 P. M.)
Gran éxito de la hermosa opereta en 3 actos del maestro Nelson
LA CORSETERA de MONTMARTRE
el más grande éxito del año.
Protagonista: Steñi Csillag.
Maestro director: Pompeo Ricchieri.
Mañana Domingo dos funciones: matinée a las 15.30 (3.30 P. M.)
La duquesa del Bal Tabarin.—Noche: La corsetera de Montmartre.

A. MORA P. DENTISTA
ESTADO 136

Luis Valdés Morel
ABOGADO.—HUERFANOS 1223.

GALVARINO PONCE
DENTISTA
Cirugía y enfermedades de la boca.—Bandera 537. Teléfono 776

Trilladoras "CASE"

Quedan solo tres disponibles.

ÚNICOS AGENTES DE LA FÁBRICA:

GRACE y Cía. (Chile)--Soc. Anónima

HUÉRFANOS 1087 9-k

El Nuncio Apostólico

Hoy partirá a Roma, vía Buenos Aires

Como lo hemos venido informando, hoy partirá a Los Andes monseñor Sebastián Nicotra, que desempeñaba las funciones de Nuncio de la Santa Sede ante el Gobierno de Chile, y que ha sido nombrado en igual carácter ante el Gobierno de Bélgica.

El señor Nicotra se embarcará en un carro especial que se agregará al tren que parte desde la estación Mapocho a las 13 horas (1 P. M.). En la estación será despedido, en nombre del Gobierno y del Presidente de la República, respectivamente, por el sub-secretario de Relaciones Exteriores, señor Donoso Carvallo, y por el edecán de servicio de la Presidencia.

El representante de la Santa Sede permanecerá en Buenos Aires hasta el 15 del presente, fecha en que tomará el vapor "Infanta Isabel" para dirigirse a Roma, a recibir instrucciones del Vaticano antes de hacerse cargo de su nuevo puesto.

Confraternidad chileno-brasileña

El Ministro de la Guerra envió ayer un oficial de marina a la residencia del Adicto Naval del Brasil Comandante Soares de Pinna, a fin de hacer entrega personal a su distinguida esposa de los siguientes documentos:

Carta del señor don Víctor Robles, Ministro de la Marina y Guerra.

"Santiago, 28 de Octubre de 1918.—Señor Cecy de Telles Soans de Pinna.—Presente.—Distinguido señor:—Es para mí muy honroso adjuntar a usted la nota original con que el señor Contra-Almirante Agustín Fontaine, Comandante en Jefe de la Escuadra, trascribe la del Comandante del acorazado "Capitán Prat", acusando recibo y agradeciendo la hermosa bandera chilena que usted tuvo la amabilidad de obsequiar a ese buque.

En esta nueva ocasión, el infrascrito se complace nuevamente en cumplir con el deber de reiterar a usted una vez más, sus agradecimientos muy sinceros por su gentileza, que es franca demostración del verdadero afecto que el Brasil y Chile se profesan.

Saluda atentamente a la distinguida señora, (Assigo.)—Víctor Robles, Ministro de la Marina y Guerra."

"Coronel, Octubre 16 de 1918.—Tengo el honor de trascribir a V. S. la nota No. 460 de fecha 15 del presente mes, por la cual el Comandante del "Prat" acusa recibo de la bandera obsequiada a ese buque, por la distinguida dama, esposa del Adicto Naval a la Legación del Brasil en Chile, señora Cecy de Telles Soares de Pinna:

"Tengo el honor de comunicar a US. que recibí del señor Director General un valioso estuche conteniendo una bandera nacional confeccionada por las propias manos de la distinguida dama esposa del Adicto Naval a la Legación del Brasil en Chile, señora Cecy de Telles Soares de Pinna, cuyo deseo fué que se destinara al buque de mi mando, por llevar el nombre de uno de los marinos que ha dada mayor nombre y gloria a nuestra institución; y de ser izada en Valparaíso al tiempo de zarpar en esta misión de la más intensa fraternidad hacia su patria y desplegarla en Río de Janeiro, al entrar a la bahía, simbolizando así la unión estrecha y sincera de los dos pueblos hermanos.

Cúmpleme, señor Almirante, manifestar a US. que hoy en el momento de ponernos en movimiento, se izó el hermoso pabellón a los acordes de la Canción Nacional, con toda la tripulación formada y rindiéndole los honores que le corresponde.

A nuestra llegada a Río de Janeiro, será para nosotros muy honroso dar cumplimiento a los patrióticos deseos de la gentil dama, y, todos a bordo, la recordaremos con gratitud y cariño.

En la orden del día de la Comandancia del buque, se ha comunicado a la tripulación el contenido de la carta de la señora Soares de Pinna y me permito rogar a US. se sirva trasmitirle los muy sinceros agradecimientos del suscrito y personal a sus órdenes por este valioso obsequio, el cual será conservado como un recuerdo eterno de su patriotismo y gentileza.

Saluda a US. — **Luis Langlois,** Capitán de Navío Comandante."

Al trascribir a V. S. la anterior comunicación, me es grato trasmitir, por su intermedio, un respetuoso saludo y los agradecimientos del personal de la Escuadra bajo mi mando para tan distinguida dama.

Saluda a V. S.—(Firmado).—**A. Fontaine,** Contra - Almirante-Comandante en Jefe.

La distinguida señora ha recibido numerosas comunicaciones de todo el país expresando los aplausos y agradecimientos por tan gentil muestra de esta sincera y tradicional amistad entre ambos países.

Monumento a don Antonio Montero

La Liga pro-Cisterna ruega a los vecinos y amigos de don Antonio Montero que deseen adherir al homenaje que el pueblo de Cisterna le rendirá, mediante la erección de un monumento en la población Nueva España, que se sirvan comunicarlo cuanto antes al secretario de la Liga, casilla N.o 44, Santiago; o pasar a inscribirse en las listas que al efecto tienen don Manuel Pombo; calle Bandera N.o 313, frente al Club de la Unión; o bien en casa de don Cristobal Fernández, propietario del Casino de la población Biaut, en Cisterna.

El nuevo Instituto Agronómico

Su construcción. — Expropiación de los terrenos necesarios

En su sesión de ayer la Cámara d eDiputados aprobó el proyecto de ley que consulta los fondos necesarios para la expropiación de los terrenos comprendidos entre las calles de Catedral y Agustinas con frente a Matucana y colindantes con la Quinta Normal de Agricultura.

Con el despacho de esta ley podrá iniciarse la construcción del Instituto Agronómico de Chile, obra que constituía una sentida necesidad para el desarrollo de la enseñanza superior agronómica a la vez que para el progreso agrícola del país.

Como se sabe, desde hace tres años a esta parte la afluencia considerable de alumnos al Instituto Agrícola ha ido en constante aumento hasta llegar en el presente año a una matrícula de 250 en los cuatro cursos. En el edificio que hoy ocupa este Instituto, inadecuado para la enseñanza, con un número reducido de salas de clases, con laboratorios estrechos, etc., la parte material de la enseñanza no podía desarrollarse, pues la capacidad del establecimiento había sido consultada para un número de alumnos que nunca había pasado de 70. En estas condiciones, la Dirección del Instituto, había arbitrado los medios indispensables a pesar de su escaso presupuesto, para habilitar nuevas salas y laboratorios, pero sin el carácter de definitivos. Sin los elementos necesarios y dentro de un márgen de economías establecido nada había podido hacerse que pudiéramos llamar estable y permanente.

La nueva construcción que se iniciará muy en breve, tendrá su frente a la Avenida Matucana, entre las calles de Catedral y Agustinas. Entre el edificio del Instituto Agronómico y la Avenida Matucana se dejarán amplios jardines que mejorarán notablemente el conjunto y darán vista al interior de la Quinta Normal, con lo cual la ciudad entera de Santiago será mejorada con el progreso de este barrio.

Este nuevo edificio y conjunto completo de instalaciones y laboratorios anexos serán sin duda la base cierta de la futura Universidad Agrícola.

María Guerrero y los obreros

Agradeciendo una gentileza

La dirección de la Compañía Guerrero-Díaz de Mendoza, tuvo la gentileza de obsequiar, en varias ocasiones, algunas entradas para que fuesen distribuídas entre los miembros del Congreso Social Obrero.

A pesar del deseo de los generosos donantes de que no se diera noticia al público de este bello gesto de artistas, estando próxima la partida de la Compañía, damos a continuación la nota con que se agradeció el obsequio.

"Señora doña María Guerrero y don Fernando Díaz de Mendoza.—Teatro Municipal.—Ilustres artistas.— Los trabajadores chilenos que se cobijan bajo el estandarte del Congreso Social Obrero comprenden y aprecian, en todo su valor, vuestra generosa idea de hacerles participar de las sublimes emociones que con vuestro arte magnífico, váis despertando por el mundo.

La altísima misión que os habéis impuesto de dar a conocer las excelencias del teatro español, haciendo vibrar las almas al mágico sonido de la hermosa y rica lengua castellana, que en vuestros labios adquiere todas las tonalidades y refleja todos los sentimientos humanos, os ha hecho comprender que en esta divina cruzada del arte, no debían excluirse los humildes, y sobre ellos habéis derramado también la pedrería de vuestras notas que la mano del genio fué a buscar en las reconditeces del corazón humano, para haceros intérpretes sublimes de sus alegrías, de sus dolores, de sus pasiones incomprensibles.

Estad seguros de que al alejaros de nuestra tierra para continuar vuestra jira triunfal, dejaréis aquí un puñado de corazones humildes pero sinceros, que celebrarán con júbilo, vuestros éxitos, y batirán palmas en honor vuestro cuando las multitudes entusiasmadas os harán sentir los calofríos de la gloria, y llorar con vosotros aquel día—que ojalá nunca llegue—en que algún humano dolor aflija vuestros nobles corazones.

Seguid, misioneros del arte, derramando por el mundo las flores de la poesía y del ensueño, enalteciendo y glorificando el genio de la raza, proclamando su grandeza, y enseñando a estos pueblos jóvenes a querer más aún a nuestra madre España, siempre grande, siempre heroica y siempre noble.

Somos vuestros humildes servidores.—**Luis Correa Ramírez,** presidente. — **Manuel Hidalgo,** vicepresidente.—**Ernesto Orellana T.,** secretario."

Intetendencia de Tacna

Oficial 1.o de la Intendencia de Tacna ha sido nombrado el señor Julio C. Latorre.

El Consejo de Ministros

El Consejo de Ministros que debía celebrarse ayer en la Moneda, no se llevó a efecto por encontrase algo delicados de salud los Ministros de Relaciones Exteriores, señor Bahamonde, y del Interior, señor García de la Huerta.

Legislación de Minas

El Ministerio de Industria y Obras Públicas ha adquirido para el servicio de las reparticiones de su dependencia, la obra titulada "Legislación de Minas de Chile", publicada por el señor Fabio Castro.

El microbio de la fiebre amarilla

En Guayaquil, el bacteriólogo japonés doctor Noguchi descubre una vacuna contra esta enfermedad. — Algunos detalles sobre este descubrimiento

Comunicaciones oficiales recibidas en el Ministerio de Relaciones Exteriores, informan que en el Ecuador se ha descubierto el microbio de la fiebre amarilla, para atacar el cual se ha logrado obtener una vacuna que ha dado muy buenos resultados.

Este adelanto en la ciencia médica se debe a los estudios practicados por el bacteriólogo japonés doctor Hideyo Noguchi, que se encuentra en Guayaquil, comisionado por la Institución Rockefeller de Nueva York para hacer estudios científicos.

Una vez obtenida la vacuna inmunizante, el doctor Noguchi hizo algunos ensayos de su descubrimiento, vacunando con él a los soldados de un regimiento que debía hacer un viaje desde Quito a Guayaquil. Gracias a esto, los casos de fiebre amarilla, que se presentaban muy comunmente entre los soldados que hacían este viaje, disminuyeron en forma bastante notable.

En una conferencia que dió en la Facultad Médica de Guayaquil, el doctor japonés expresó que en sus numerosos experimentos había podido comprobar que la fiebre amarilla puede ser trasmitida por la picada de un solo zancudo a diferentes personas, lo cual demuestra que el gérmen de la enfermedad se encuentra en el cuerpo de esos insectos. La especie que produce la enfermedad es la llamada "stegonia fasciata".

El descubrimiento del doctor Noguchi parece que librará en definitiva al pueblo de Guayaquil de esa peligrosa enfermedad.

El pueblo y las instituciones científicas ecuatorianas preparan honores especiales para el bacteriólogo japonés. Desde luego, se ha propuesto concederle carta de ciudadanía, ponerle su nombre a una de las calles de Guayaquil y otras distinciones.

Cursos de Leyes de Valparaíso

Por decreto del Ministerio de Instrucción, ha sido nombrado profesor de Historia General del Derecho del Curso de Leyes de Valparaíso, el señor Salvador Lavarello.

Secretario de Legación en Uruguay

El Ministerio de Relaciones Exteriores ha nombrado para servir el cargo de Segundo Secretario de la Legación de Chile en Uruguay, al señor Francisco San Cristóbal Jarpa.

El nombramiento del señor San Cristóbal es un justo ascenso en su carrera diplomática, ya que ha desempeñado anteriormente con absoluta corrección e inteligencia los cargos de Vice-Cónsul en Guayaquil y Adjunto Civil a nuestra Legación en Quito.

Automóvil

HUDSON-TURISMO

Coche de 7 asientos, 6 cilindros y todos accesorios, con poco uso, en perfecto estado, tenemos orden de vender:

LARRAIN OLAVARRÍA & Co.

HUERFANOS 1138

CASILLA 913

10-k

TEATRO COMEDIA

HOY - SABADO 9 - HOY: Dos soberbios programas. Grandioso suceso de

TERESITA ZAZÁ

HOY, Tarde, a las 18.15; y Noche, a las 21.20: Segunda presentación de la elegante y hermosa tonadillera; y de

DON TORIBIO Y SU AMIGO

los renombrados excéntricos.

ESTRENO ESTRENO! de la jocosísima comedia: LAS DOS RIVALES, por Luisa Loveley.

Precios de las localidades numeradas para tarde y noche:

PALCOS, $ 20 - PLATEA $ 4 - BALCON, $ 3 - GALERIA, $ 1

MAÑANA

CUATRO GRANDES FUNCIONES

Matinée monstruosa, en la que trabajará

Don Toribio y su Amigo

Selecta, a las 16½.

Especial y Noche:

Teresita Zazá y Don Toribio

Ecos del primer Congreso Nacional de Lechería

La solución económica y social del problema del alcoholismo en relación con el desarrollo y mejoramiento de la industria lechera.— Comunicación enviada al Presidente de la República

La mesa directiva del primer Congreso Nacional de Lechería, que acaba de celebrarse en esta capital con el concurso de todas las corporaciones e instituciones que se interesan por el desarrollo y mejoramiento de los métodos empleados en la industria lechera, acordó en una de sus sesiones enviar la siguiente comunicación al Presidente de la República:

"Excmo señor:

El Congreso Nacional de Lechería, en sesión de 1.o del actual, acordó:

"Solicitar del Cogreso que la Inclusión en el Presupuesto Nacional de las cuotas del Impuesto de los Alcoholes ordenada en la Ley 3087 se haga en forma indicada por la Comisión de Control para solucionar el problema del Alcoholismo como base esencial del progreso de la Lechería y demás industrias agrícolas, minadas por este terrible flajelo."

El Congreso Nacional de Lechería cree que la solución económica y social del grave problema del Alcoholismo es un factor esencial para el mejoramiento y sólido progreso de la Industria Lechera y demás Industrias Agrícolas.

Además, a todas las causas de encarecimiento de los artículos necesarios para la vida se agrega la crisis de transportes y sobre todo la influencia más desastrosa, la del Alcoholismo, que es el principal factor de este encarecimiento, por ser el gran destructor de nuestras fuerzas económicas.

Estima, además, que si no se realiza la solución indicada por la Comisión de Control, fracasarán los mejores esfuerzos de los Legisladores y el porvenir económico del país sufrirá considerablemente, ya que si los sindicatos de Productores de Alcoholes tienen éxito, el régimen de la producción organizada reemplazará en las demás Industrias Agrícolas gradualmente al de la producción individual.

De aquí la importancia que para cumplir esta Ley redentora del Ejecutivo y el Honorable Senado, acepten las normas ya señaladas por la Comisión de Control.

Confía el Congreso Nacional de Lechería en el patriotismo y en la gravedad de la hora presente para que nuestros Poderes Públicos resuelvan este problema, tomando en cuenta el interés de la Raza y el de todas las demás Industrias amenazadas por el mayor enemigo interior de nuestro país".

Escuela de Medicina

Ha sido aceptada la propuesta que hizo don Rubén Rojas para la instalación de servicios higiénicos en la Escuela de Medicina, por la suma de 27,380 pesos, en el plazo de tres meses.

Escuela de Agricultura de Temuco

Construcción de un edificio para su funcionamiento

La Dirección General de los Servicios Agrícolas ha sometido a la aprobación del Consejo de Obras Públicas, los planos y presupuestos para construir un edificio destinado a la Escuela de Agricultura Especial de Temuco.

El proyecto fué elaborado por un arquitecto fiscal y su presupuesto asciende a 100 mil pesos.

El Ministerio de Industria ha consultado en el presupuesto actual la cantidad de 20 mil pesos para iniciar los trabajos de construcción de un pabellón, cuyo costo sería de 55 mil pesos. Faltarían entonces, 35 mil pesos, que se podrían consultar en los gastos del año próximo.

Hospital de Talcahuano

El diputado por Talcahuano, don Guillermo M. Bañados, ha presentado un proyecto de ley a la Honorable Cámara, en virtud del cual se autoriza al Presidente de la República para invertir un auxilio extraordinario de diez mil pesos a favor del hospital de Caridad de Talcahuano.

Industria vinícola

El Ministerio de Industria envió al Consejo de Estado para que sea incluído en la convocatoria al Congreso Nacional, el proyecto sobre protección a la industria vinícola del país.

Obras de agua potable

El 20 del presente mes se iniciarán las obras de agua potable de Los Andes, San Felipe y Curimón, comenzándose los trabajos de aducción de las aguas del estero Los Riecillos.

—Fué aceptada la propuesta hecha por los señores Durán y Manarelli, para ejecutar los trabajos de mejoramiento provisional del servicio de agua potable de Temuco, por 32,500 pesos, en el plazo de dos meses.

—Se autorizó la inversión de 7 mil pesos para atender a la inspección y conservación de las obras de agua potable de Iquique, durante el segundo semestre del año.

Escuela Agrícola de Concepción

El ingeniero agrónomo señor Martín Ohelman, ha sido nombrado jefe de la Sección Industrias Animales de la Escuela Agrícola de Concepción.

Rifa a beneficio del Hospital Militar

El sorteo de las cajas de soldados de plomo que representan las escuelas Militar y Naval, se efectuará el Domingo 10 del presente a las 11 horas, en el Instituto de Educación Física. Quedan algunos números que se pueden adquirir en dicho establecimiento el día de la rifa.

Subdelegado de Sama

En reemplazo del señor Manuel Torres González, que renunció al puesto de subdelegado de Sama, ha sido nombrado el señor Carlos Román.

El Segundo Congreso de Gobierno Local

El Consejo acuerda postergarlo por la epidemia reinante

El Consejo de Gobierno Local celebró sesión el Jueves próximo pasado presidida por el señor Bello Codesido.

Después de leída y aprobada el acta de la sesión anterior, se dió cuenta de varias notas en que se anuncia la remisión de subscripciones para el sostenimiento de la oficina de Informaciones Municipales en el presente año, se acusa recibo de informes y circulares, se solicitan números de la Revista y otras informaciones.

De una de Llay-Llay en que pone en conocimiento del Consejo que con el objeto de rendir un merecido homenaje a su memoria, ha acordado colocar en la sala de sesiones el retrato del señor don Ismael Valdés Vergara; y

De un informe del consejero señor Santa María, recaído en una consulta de Calbuco relacionada con la aplicación del inciso 2.o del artículo 6.o de la Ley de Municipalidades. Fué aprobado.

Se dió cuenta, además, de numerosas comunicaciones de Municipalidades que transcriben las delegaciones que las representarán en el Congreso de Gobierno Local: de los señores Ismael Valdés Valdés, J. Guillermo Guerra y Alejandro Torres Pinto, que adhieren a él; del Patronato Nacional de la Infancia, que comunica la designación de don Manuel Núñez para que lo represente en él; de las cuotas que se han cubierto, y de los trabajos que se han anunciado últimamente y de los que se han recibido en secretaría en conformidad al Reglamento.

Se leyó, finalmente, una nota del señor Primer Alcalde de Valparaíso, en la que expresa que en atención al estado de infección en que se encuentra la ciudad con motivo del desarrollo que ha tomado la epidemia de influenza, por la cual podría llegarse a la clausura de los teatros, iglesias y otros locales análogos, sería muy conveniente postergar la celebración del Segundo Congreso de Gobierno Local para el próximo mes de Febrero.

El Consejo atribuyó a esta insinuación la importancia que tiene en realidad para el éxito de la asamblea, y acordó, accediendo a lo que se le solicita, postergar el Congreso hasta el 23 de Febrero, día en que se inaugurará de acuerdo con aquella corporación. Acordó comunicar esta resolución por telégrafo a las Municipalidades más distantes de las que han designado representantes, y hacer sobre el mismo particular una circular a todas las Municipalidades del país.

Se prorrogó igualmente hasta el 1.o de Febrero el plazo reglamentario para aceptar inscripciones y recibir trabajos en la Secretaría del Consejo.

Legación de Chile en Italia

Nombramiento de un consejero comercial

El Ministerio de Relaciones ha nombrado al señor Enrique Paut Vergara para que desempeñe adhonorem el cargo de consejero comercial de la Legación de Chile en Italia.

Consejo de Obras Públicas

Agua potable de Coquimbo y La Serena

Hoy celebrará un sesión extraordinaria el Consejo de Obras Públicas, con el objeto de estudiar y aprobar el proyecto de mejoramiento de los servicios de agua potable de Coquimbo y Serena, trabajos que demandarán un subido gasto.

También se ocupará del proyecto de reforzamiento y prolongación del muelle de Pisagua, con un presupuesto de $ 30,155.

La rifa del Cuerpo de Bomberos

Se verificará hoy en el Teatro Municipal

Tal como lo hemos anunciado en ediciones anteriores, la rifa de un automóvil Hudson, organizada por esta benéfica institución, se verificará esta tarde a las 15 horas (3 de la tarde), en el Teatro Municipal, ante el Notario de esta ciudad, don Luis Cousiño Talavera.

Presenciará el acto la Comandancia del Cuerpo y distinguidos caballeros.

Defunciones

Noviembre 8.—Auristela Angelo, de 1 año; César Saavedra, de 2; Waldo Sánchez, de 70; María Díaz, de 50; Juan Jerez, de 17; Lucila Muñoz, de 21; Francisco Sepúlveda, de 40; Manuel Canto, de 32; Adrián Yanteh, de 45; María Varela, de 61; Ana Loyola, de 9; José Carmeño, de 21; Rita Tamayo, de 45; Margarita Guzmán, de 45; Luis Villalobos, de 35; Martín Moreno, de 50; Benjamín Vergara, de 62; Arturo Fuentes, de 34; Rosa Ruiz, de 45; Mercedes Mazaliz, de 65; Juana Plata, de 68; Exequiel Traslaviña, de 82; Antonia Vidal, de 55; Eduardo Salazar, de 7; Carmen Reyes, de 45; Antonio Castillo, de 36; Galo Balbontín, de 22; José Muñoz, de 86; Edith Curtis, de 24; Miguel Blanco, de 20; Eduardo Pérez, de 20; José Valenzuela, de 30; Clodomiro Berríos, de 36; Federico Reinhart, de 53; Juan Silva, de 2; Juliana Quiroz, de 70; y 18 menores de un año.

OCASION

Estamos vendiendo alhajas con brillantes, desde $ 60, collares de perlas desde $ 100. Relojes de oro para señoras desde $ 25; idem para hombres, desde $ 55. Etc., Etc.

"La Equitativa"

DELICIAS 851 AL 857

Entre Estado y S. Antonio

10-k

DIRECCION GENERAL DE Obras Públicas. — Se piden propuestas públicas para la provisión de piezas especiales y accesorios de fierro fundido destinados a las obras de agua potable de San Felipe, Los Andes, etc.

Estas propuestas se abrirán el 20 del presente, a las 15 horas, en la Inspección General de Hidráulica, en, cuya oficina los interesados pueden consultar las bases de licitación y demás antecedentes.—Santiago, 7 de Noviembre de 1918. — **El Secretario General.**

GRAN EXPOSICION

De Ropa Blanca para Señoras

GATH & CHAVES, con el propósito de dar a conocer a su distinguida clientela femenina la magnifica y valiosa colección de juegos de ropa blanca interior y ajuares para novias, que acaba de recibir del extranjero, inicia

HOY

una exposición y venta de estos artículos.

En esta exposición, GATH & CHAVES exhibe lo que de más artístico en lencería ha producido Europa en estos últimos tiempos, y con el anhelo de hacer más interesante la adquisición de las prendas, los precios han sido fijados en una forma excepcional, que no corresponde al verdadero valor y a la óptima calidad de la mercadería en exhibición.

DEPARTAMENTO DE ROPA BLANCA. -- 3er. PISO

GATH & CHAVES Ltd.

La epidemia de influenza

SE ORDENA LA CLAUSURA DE NUEVOS ESTABLECIMIENTOS DE INSTRUCCION

120 ENFERMOS EN EL REGIMIENTO DE ARTILLERIA MATURANA

Continúa como en los días anteriores el lento desarrollo de la epidemia y su acción se hace notar más segura en aquellos lugares en que existe aglomeración de individuos, tales como los Cuerpos de Policía, del Ejército, establecimientos de instrucción, etc.

Ayer existían en el Regimiento de Artillería Maturana N.o 5, 10 oficiales y 110 individuos de tropa atacados por la epidemia.

En el hospital del Salvador el movimiento de enfermos habido ayer ha sido como sigue:

	H.	M.
Existencia anterior	82	25
Entrados	8	5
Total	90	30
Salidos	4	2
Fallecidos	2	1
Existencia actual	84	27
S. "San Luis"		
Existencia anterior	10	2
Entrados	1	—
Total	11	2
Salidos	—	—
Fallecidos	—	—
Existencia actual	11	2
Total general	124	

Reunión de Comisarios de Aseo

Los comisarios de la Policía de Aseo dieron cuenta en la reunión de ayer de haber comenzado la influenza atacar el personal que hace el aseo de la ciudad.

El médico higienista, doctor don José Luis Meléndez citó para el Lunes a los comisarios de las comunas 1.a, 5.a, y 6.a, con el fin de ponerse de acuerdo con ellos y proceder a hacer una desinfección de las calles de estas comunas.

Es posible que el mismo Lunes se inicie este trabajo o el Martes a más tardar.

Se ordena la clausura de dos escuelas

Se ha ordenado clausurar las escuelas N.o 1 y 3 de Rancagua, por haberse presentado entre las profesoras y alumnas varios casos de influenza.

Clausura de la Escuela de Artes y Oficios

El Ministerio de Industria envió a la dirección de la Escuela de Artes y Oficios, la siguiente comunicación: — Santiago, 8 de Noviembre de 1918. — En vista de lo manifestado por usted en su nota N.o 65 acerca de haberse producido numerosos casos de grippe entre los alumnos de la Escuela, este Ministerio concede a usted, la autorización que solicita para clausurar el establecimiento, si así lo estimare oportuno la Dirección.

Sin embargo, y siendo el procedimiento moderno de hospitalización el más conveniente para evitar la difusión del mal que, en este caso, contribuirían los alumnos a propagar, si salen de la Escuela, el Ministerio insinúa a usted la conveniencia de hospitalizar en la misma Escuela a los enfermos y a los demás internos que, seguramente han contraído ya el contagio. Esta medida determinaría la mejor atención de los niños enfermos y, al efecto, podría aumentarse el servicio médico del establecimiento, si fuera necesario, y a la vez satisfaría las conveniencias del momento, que son evitar la difusión de la enfermedad por todos los medios posibles.

Con todo y como no se escapan al infrascrito los inconvenientes que de la adopción de tal medida podrían seguirse, como son el temor de que no sea comprendida en su verdadero alcance por el público o apoderados de los alumnos y las críticas que originarían si, por desgracia se produjera algún caso fatal, el Ministerio se limita a insinuarla y a dejarla a la apreciación de usted y del médico de la Escuela, previniendo a usted que si la adoptara, sería amparado en todo caso por el Gobierno.

En cuanto a las medidas que convendría adoptar para que los alumnos no pierdan los estudios del presente año y en consideración a que virtualmente está terminado el año escolar, el Ministerio espera que la Dirección adoptará las que más convengan para evitar perjuicios a los educandos.

Dios guarde a usted. —(Firmado). — **F. Landa Z.**

Foco de infección

Se ha llevado ar la Alcaldía Municipal el denuncio de que la calle de Santiago Concha se ha convertido en un foco de infección a causa de que se arrojan a la calle el guano y los desperdicios de un cuartel que existe en ese barrio.

También se han acumulado en esa calle montones de escombros de construcciones vecinas, que interrumpen el tránsito.

Se ha solicitado de la autoridad local se ordene la desinfección de esa calle y se levanten los desperdicios citados para evitar la propagación de gérmenes infecciosos.

Barrio San Miguel

Los habitantes de este populoso barrio desean que la Municipalidad de San Miguel, tome algunas medidas preventivas para que no se desarrolle la epidemia actual, pues gracias al magnífico temperamento no ha habido numerosos casos de influenza y sólo aisladamente se han presentado algunos en los diferentes sectores.

Sin embargo, se hace necesario que la Municipalidad ordene la limpia de cunetas, especialmente en las calles Rosa Mira y María Auxiliadora, donde existe mayor número de obreros, notándose en la Fábrica de Vidrios "Los Aliados", una concurrencia mayor de ochenta operarios, no siendo menor la asistencia a las demás industrias del barrio.

Como se vé, si no se toman algunas medidas de limpieza, hay el peligro que tengan que sufrir las consecuencias numerosos hogares obreros. Es necesario, también, que se aumente la dotación de agua corriente en las acequias interiores de las propiedades y que provean las de las calles. Se puede conseguir esto ordenando la compostura de un derrumbe producido en el cauce surtidor de la Comuna, cuyas aguas se escurren, perdiéndose en el Canal San Joaquín.

Si la Alcaldía respectiva, desarrolla su actividad para prevenir del mal a la localidad, salvará su responsabilidad en caso de aumento de la epidemia.

En la Escuela Normal N.o 2

Ayer hemos recibido el denuncio de que en esta escuela, hace cuatro días que el portero se encuentra enfermo de grippe, sin que haya sido posible conseguir su hospitalización. Nos han pintado la situación de este enfermo en forma lamentable, sin que nadie se atreva a acercársele.

La gravedad de este asunto está en el contagio que puedan adquirir las alumnos y la familia de la directora que vive en los altos.

El sub-comisario de la 9.a señor Joaquín Berríos, ha manifestado a nuestro informante que inútilmente ha solicitado los servicios de la Asistencia Pública, pues, se le ha contestado como a todos, que no hay camas en los hospitales.

La empresa de tranvías

Con el señor don Santiago Ossa.— Interesantes observaciones

En nuestra edición de ayer publicamos un reportaje al señor Santiago Ossa, acerca de los sucesos que han ocurrido últimamente en la Empresa de Tranvías y Alumbrado Eléctricos de esta ciudad.

El señor Ossa se sirvió proporcionarnos ayer nuevas informaciones al respecto, que creemos de interés dar a conocer al público.

Explicándonos el motivo por el cual hubo de alejarse del directorio de la Empresa, nuestro informante nos manifestó que, al producirse el cambio de propietarios de la Compañía, los cuales, al estar ésta, en manos de los ingleses, no habían tenido ninguna ingerencia en sus negocios, se produjo una situación favorable a ellos, teniendo entonces bastante influencia en su dirección.

Desde el principio de la nueva administración, nos agrega el señor Ossa, noté que se deseaba alejarme de la Dirección; sin embargo, nada de concreto se me decía. A principio de 1909, encontrándose en ésta el señor C. Muller, como delegado de la Compañía con amplios poderes, llegó, de vuelta de Europa, una carta dirigida al Directorio, por el Primer Alcalde de la Municipalidad de Santiago, don Enrique Donoso U., pidiéndole al Directorio que retirara al señor Muller, pues, ya estaban cansados con los procedimientos de este caballero para con la Municipalidad. Pues bien, el señor Muller, que buscaba un pretexto para que yo dejase de pertenecer a la Dirección de la Compañía, me atribuyó la idea de la carta, y en esta forma hube de retirarme para dedicar mis actividades a otros asuntos.

Refiriéndose después al origen del pleito que hubo de entablar en contra de la Empresa, el señor Ossa nos dice:

—En 1904, la Compañía tenía un pleito, sobre alumbrado público, con la Municipalidad de Santiago, pleito que, si la Empresa lo perdía podía dejarle algunos millones de pesos de pérdida por año, obligándola, la Municipalidad a ejecutar el alumbrado público a los precios estipulados en el contrato. En esta situación, conseguí de acuerdo con el Primer Alcalde de la Municipalidad, que la sentencia, que estaba dada o por darse, no nos fuese notificada durante cierto tiempo; mientras tanto, procuraríamos hacer un arreglo que viniera a beneficiar a los dos partes.

Hice un viaje a Europa con el objeto de conseguir la autorización necesaria para poder transar con la Municipalidad y a mi vuelta conseguí anular el contrato sobre alumbrado público, haciendo por parte de la Compañía el servicio de 800 focos de alumbrado público de 500 bugías cada uno, y aún más, obtuve prorrogar el contrato por 25 años sobre el plazo de la concesión.

Es fácil comprender que en empresas de esta clase, los primeros años son de instalaciones y de amortizaciones del capital, así es que esa prórroga, en el hecho, importaba más que duplicar el negocio primitivo. Y no estaba demás hacer presente que esas concesiones las activé y conseguí no sólo con la concurrencia de la Municipalidad, sino con todos los trámites de una ley de la República obteniendo para ello el voto de las Camaras, con lo que se afirmó en forma inamovible la concesión, de tal manera que esos contratos no han dado jamás lugar a discutirse en cuanto a su valor legal.

Me pareció justo y equitativo que esta nueva concesión que había conseguido para la Compañía, que representava millones, y que no podía considerarse como diligencia ordinaria, me fuera remunerada, tanto más que se me retiraba a raiz de conseguirla. Y la mejor justificación de mi exigencia, fué que me patrocinó en ella mi inolvidable amigo y autorizado abogado Adolfo Guerrero, pero no conseguí ser atendido.

Después del arreglo a que he aludido, se nos notificó la sentencia, la que fué adversa a la Compañía.

Ministros en viaje

Hoy partirán a Valparaíso los señores Roldán y Barrios

Por el expreso de la mañana de hoy se dirigirán a Valparaíso el Ministro de Justicia e Instrucción Pública, señor Roldán, con el objeto de visitar los establecimientos de enseñanza de ese puerto y especialmente los que se construyen actualmente para destinarlos a escuelas públicas.

El Ministro de Hacienda, señor Barrios, se dirigirá también a Valparaíso a visitar las obras del puerto. Lo acompañarán en este viaje el subsecretario y el jefe de Sección del Ministerio de Hacienda, señores Gustavo Ibáñez y Luis Illanes y el ingeniero especialista en obras hidráulicas y diputado don Rafael Torreblanca.

BOY-SCUTS

BRIGADA DE GIRL-SCOUTS EDUCACION N.o 1. — Se cita a reunión para hoy Sábado a las 15.

BRIGADA BENJAMIN FRANKLIN DE LA SOCIEDAD DE ARTESANOS LA UNION. — Cítase a los reclutas aspirantes a scouts de esta brigada, para el Domingo 10 del corriente a las 8 horas en el Cuartel, Riquelme 859 para dar comienzo a las clases de instrucción.

Se admiten voluntarios para la banda.

Asistencia obligatoria.

BRIGADA LICEO AMUNATEGUI. — Cítase a esta brigada para el Domingo 10 del presente, a las 7.30 horas frente al liceo, con equipo completo y rancho para todo el día. Cuota: $ 1.20.

Se recomienda la puntualidad y la asistencia es obligatoria.

FARMACIA y DROGUERIA CENTRAL
Estado 349, al lado de la casa Gath y Chaves.

Dr. GIANELLI
Especialidad en sífilis, piel, vías urinarias.
21 DE MAYO 562
Consultas: 1 a 6.

La Embajada uruguaya

Manifestaciones de que se le hace objeto en Puerto Montt. — Los distinguidos viajeros se embarcaron ayer con rumbo a Buenos Aires

(De nuestro corresponsal por telégrafo)

El tren especial en que viajaba la Embajada uruguaya detúvose en Puerto Varas, descendiendo el Excmo. señor Embajador para recorrer con su comitiva la ciudad en el remolcador "Cóndor" y luego en automóviles, admirando los distinguidos viajeros las bellezas panorámicas del sur de Chile.

El Embajador continuó el viaje a Puerto Montt llegando allí a medio día. Numeroso pueblo y los autoridades esperaban en la estación a los viajeros, los que fueron aclamados con entusiastas vivas al Uruguay y Chile.

La comitiva dirigióse a la Intendencia en donde se le ofreció una copa de champaña. Agradeció el embajador señor Brum en un brillante brindis, en el cual expresó su profunda gratitud por los agasajos y manifestaciones que ha recibido en todo Chile, del Gobierno, de la sociedad y de los estudiantes y de los obreros.

La Embajada presenció en seguida un espléndido desfile del regimiento Llanquihue y de las sociedades obreras. El Embajador felicitó calurosamente al comandante del Llanquihue por el éxito de la presentación militar hecha a la Embajada.

El Excmo. señor Brum, acompañada de las autoridades, recorrió la ciudad en automóviles regresando a la Intendencia, en donde se bebió una copa de champaña en unión del comandante del crucero "Montevideo", que bajó a tierra a saludar a las autoridades.

La tropa del Llanquihue hizo los honores en el muelle hasta el momento de embarcarse la Embajada, con rumbo a Buenos Aires, y el crucero "Montevideo" hizo los disparos de ordenanza en honor del Embajador, y de los Ministros Cuevas y Ramos Montero.

La despedida a bordo fué cordialísima.

Honrosa designación

La Societé Scientifique du Chili acepta como socio a la señorita Josefina Martínez de Ferrari

La señorita Josefina Martínez de Ferrari ha sido aceptada como socia de la Societé Scientifique du Chili, prestigiosa institución que ocupa uno de los primeros lugares entre las corporaciones culturales de nuestro país.

Esta designación es tanto más honrosa cuanto que ella se concede por primera vez a una dama.

Damos a continuación la nota en que el presidente de la sociedad nombrada le comunicó el acuerdo anterior:

"Muy distinguida señorita: Cumplo con gusto el deber de comunicar a Ud. que en sesión general de 10 de Septiembre, a propuesta del primer vice-presidente, Dr. don Emilio Rodríguez Cerda, y del consejero don Gustavo Valledor S., fué Ud. aceptada como socio titular de esta institución.

Es también de mi obligación poner en conocimiento de Ud. que esta decisión, adoptada por unanimidad y con franco aplauso, se hizo, no sólo en el conocimiento de los méritos que a Ud. adornan y de las obligaciones de la sociedad para con Ud., sino también en memoria de los largos y valiosos servicios que le prestara su ilustre señor padre, de grata memoria para nosotros.

Dígnese, distinguida señorita, aceptar los sentimientos de respetuosa consideración con que me suscribo de Ud. atento servidor.— **Federico Puga Borne**, presidente".

Teatro Politeama - HOY
La hermosa actriz **Anna o Nilsson**, en el impresionante drama de la vida real:
CODIGO MORAL

GUIA PROFESIONAL

ABOGADOS

ARTURO ALESSANDRI
ARTURO ALESSANDRI R.
VICTOR ACEVEDO L.
Domicilio y estudio. Delicias 1158. horas de oficina: 9 a 11 1|2 y de 16 a 18.30. Teléf. Ing. 1414. Teléf. Nac. 183.

ERNESTO BARROS JARPA
Gálvez 88. Teléfono 1845.

ENRIQUE BERMUDEZ
ANTONIO IBAR
AUGUSTO ESPEJO PANDO
Morandé 239, altos. x-8999-14-k

LUIS M. CONCHA S.
Asuntos civiles, criminales; accidentes; apelaciones. Compañía 1065. Casilla 1088.

CLARO Y Cía.
Luis Claro Solar, Samuel Claro Lastarria, Héctor Claro Salas, Fernando Claro Salas. Morandé 231. Teléf. 2355.

VICTOR CELIS MATURANA
RAMON BRIONES LUCO
LEON DEPASSIER
Oficina de asuntos judiciales. Morandé 432. Casilla 2853.

J. ENRIQUE COSTA Y JORGE COSTA
Teléfono 1076.—Santo Domingo 1181.

ALCIBIADES CARRILLO
Morandé 131. Casilla 1214.

ALBERTO DURAN B.
Santo Domingo 1145. Casilla 2914.

FERNANDO ERRAZURIZ TAGLE
Estudio: Morandé 434. 10 a 12, 14 a 18.

JORGE ERRAZURIZ TAGLE
Morandé 434. Casilla 2592.

HERNAN ECHEVERRIA C.
Huérfanos 1235. Domicilio Carrera 172

NICANOR ELGUETA N.
Galería Alessandri 19-A (altos). Teléfono Inglés 586.

FERNANDO FIGUEROA V.
CARLOS VICUÑA FUENTES
Estudio: Catedral 1355. Casilla 3694. Teléfono 930.

MARTIN FIGUEROA A.
San Antonio 717. Teléfono 1681.

ARTURO FERNANDEZ P.
Morandé 450. Teléfono Inglés 27.

DANIEL FELIU, OSCAR FELIU H.
Merced 557. Teléf. 582. Casilla 3277.

GALV. GALLARDO NIETO
Ahumada 168, altos. Teléf. 2343.

JORGE GALLARDO NIETO
Asuntos civiles y criminales.—Morandé 356.—Teléfono 2956.

EDUARDO GREZ PADILLA
Catedral 1425. Teléfono 1144.

MANUEL GAETE FAGALDE
Notario-abogado. Huérfanos 1242. Casilla 3113. Teléfono Inglés 1355. De 9 a 18.30. Domicilio: Vergara 261.

OSVALDO HEVIA L.
Morandé 244. Casilla 1831.

ABRAHAM HERRERA B.
Abogado. Morandé 356. Pat. 1.a clase.

RAMON SEGUNDO JIMENEZ
Morandé 450. Piso 2.o, oficina 83. De 10-11 y 15-17.

GUSTAVO KALWASSER D.
Estudio: Huérfanos 1153. Casilla 855.

BERNARDINO LEIVA
Abogado. Bandera 526. x-9168-21-a

MANUEL MERINO E.
Arturo Prat 506. Estudio: Huérfanos 1235. Casilla 2407. Teléfono 2077.

LORENZO MONTT
AMBROSIO MONTT WILMS
Compañía 1207.

CARLOS MIRA B.
Estudio: Bandera 152.

ALFREDO MESA CAMPBELL
Morandé 466. Casilla 3446.

MANUEL OLIVA
Estudio: Morandé 450. Atiende preferentemente juicios comerciales y criminales.

MOISES POBLETE T.
Casilla 375. Compañía 1238.

JULIO PIWONKA J.
Estudio: Huérfanos 1235, de 14 a 16.

ROBERTO DE PETRIS
Morandé 251. Teléf. 363. Cas. 4044. Juicios civiles, criminales y de comercio. Asuntos de jurisdicción voluntaria. Alegatos de provincia. Consultas.

ARMANDO QUEZADA A.
PEDRO AGUIRRE CERDA
PEDRO DAZA BRANTES
Casilla 2861. Morandé 432.

CARLOS A. RUIZ B.
Morandé 432.

FERNANDO SANDOVAL H.
Especialidad asuntos comerciales. Compañía 1065. Hora: 15 a 16. x-7206-25-1

ENRIQUE TAGLE MORENO
Estudio: Morandé 426.

HUMBERTO TRUCCO
Oficina Ossandón. Huérfanos 1080.

LEOPOLDO URRUTIA
Banco Hipotecario de Chile, de 11 a 12 Santa Rosa 128, de 14 a 18.

ROBERTO URZUA PUELMA
Agustinas 1972.

BELISARIO VIDELA P.
Morandé 279. Casilla 2779. Teléfono 2815.—9 a 11,—14 a 18.

MEDICOS

Dr. ARNELLO
Ex-ayudante profesor Navarro. Anestesia general. Cirugía venéreas. Consultas: García Reyes 17, 12 a 14. Hospital San Vicente Paul: 16 a 18.

Dr. LEONIDAS AGUIRRE A.
Especialista enfermedades de niños y afecciones pulmonares. Consultas: 10 a 11 y 13.30 a 15.30. San Francisco 116.

Dr. ALFREDO ALCAINO
Garganta, nariz, oído. Especialista Hospital Niños. Dieciocho 257, 14 a 17.

Dr. AMENABAR OSSA
Oculista, 14 años en Europa, 3 años médico-director del Hospital de Ojos condado de Stafford (Inglaterra). Merced 494. De 13.30 a 16.

Dr. LUIS AGUILAR
Cirugía, sífilis. Consultas: 13 a 15. San Isidro 229.

Dr. ROB. AGUIRRE LUCO
Medicina general. Especialmente niños. Santo Domingo 401. De 13.30 a 15.

Dr. RAMON ARAYA E.
Dolores desesperantes, Insomnio, Algidez, Delirio, Convulsiones y Parálisis. Catedral 1867.

Dr. AMARAL
Estudios en Europa. Partos, enfermedades señoras. Catedral 1964. x8878-12-k

Dr. ARTURO BARRAZA A.
Vías urinarias, sífilis. Puente 557. De 15 a 18.

Dr. L. BORQUEZ SILVA
Estudio en Europa. Medicina interna, pulmón, corazón, estómago e intestinos. Rayos X. Consultas: 14 a 17 (2 a 5). A. Prat 82. Teléfono 6019. Ausente hasta nuevo aviso.

Dr. BUSTOS
Oculista. Vergara 134. Consultas: 13 a 16. Teléfono 2204.

CARLOS BOLIVAR S.
Medicina general. Alameda 294. Consultas: de 13 a 15.

Dr. BISQUERTT
Vías urinarias, sífilis. Se trasladó a Moneda 859. 15 a 18. Casilla 2563.

Dr. BRAGA CASTILLO
Rayos X. Merced 136. Teléfono 1393. Consultas: de 9 a 10 y de 13 a 16.

Dr. MANUEL CALVO MACKENNA
Médico del Pensionado de S. Vicente. 13 a 15. Compañía 1509. Tel. Ing. 596.

Dr. CORBALAN MELGAREJO
Moneda 1711. Medicina interna. Sífilis. (inyecciones venosas con un reciente arsenobenzol).

Dr. CABEZON DIAZ
Enfermedades de niños. Ortopedia y Cirugía. Consultas: 13 a 15. Dieciocho 289.

Dr. PAULINO DIAZ
Moneda 1963. Teléfono 1178. 13 1|2-16. Sábados 8-12.

Dr. CASTRO OLIVEIRA
Garganta, nariz, oído. Estado 62. De 15 a 18.

Dr. CIENFUEGOS
Enfermedades de niños. Consultas: 13 a 15. Serrano 51.

Dr. CAMPOS MENDEZ
Medicina interna, Corazón, Hígado. Sífilis. 10 a 12. Huérfanos 2311. 14 a 17. Bandera 62.

Dr. LEON CHONCHOL
Titulado en París. Medicina general. Piel. venéreas. Consultas: 14 a 17. Santo Domingo 789.

Dr. LEONIDAS CORONA T.
Laboratorio Clínico. Delicias 868 (frente a Estado). Consultas: de 16 a 18. Teléfono 2483.

Dr. J. RAMON CAMPOS
Piel, venéreas, Pulmón. Vías digestivas. Lastarria 321. Consultas: de 13 a 16. Teléfono 2465.

Dr. ALVARO COVARRUBIAS P.
Cirugía y enfermedades de señoras. Martes, Jueves y Sábado 14 a 16. Riquelme 124.

Dr. W. E. COUTTS
Estudios en Inglaterra. Consultas: de 13 a 17. San Martín 372.

Dr. EUGENIO DIAZ LIRA
Cirugía de Niños y Ortopedia
Agustinas 1270. Teléfono 2285.

Dr. ENRIQUE DAVILA H.
Medicina interna. Consultas: de 11 a 12. San Ignacio 243.

Dr. CARLOS DOREN N.
Cirugía, enfermedades de señoras. Delicias 176. Consultas: 14 a 16.

Dr. DIAZ VELASCO
Medicina interna. Niños, Sífilis. Consultas: 13 a 16. Vergara 474.

Dr. RICARDO DONOSO
Estudios en Europa.—Medicina interna, especialmente pulmón, corazón.—Agustinas 619.—13.30 a 15.30.

Dr. ESPINA
Rayos X. Estudios en Europa. Medicina interna. Consultas: 13.30 a 16. Delicias 1228 esq. Gálvez. Tel. 2102.

Dr. FRANCISCO EDWARDS
Vías urinarias. Consultas: de 14 a 16. Teatinos 14.

Dr. JULIO EASTMAN
Catedral 2673. Consultas. de 13.30 a 15.30. Teléfono 2637. Casilla 1571.

Dr. ARTURO FRITZ
Medicina general. Jefe Policlínica. Piel y Sífilis. 15 a 17. Huérfanos 1353.

Dr. FUENZALIDA BRAVO
Profesor enfermedades niños. Merced 560. Teléfono 1721. 13.30 a 15.30.

Dr. FERRADA ALEXANDRE
Piel-Sífilis-urinarias. Se trasladó a Compañía 1470. Casilla 2868. Consultas de 14 a 17.

Dra. MARINA FUENZALIDA
Unicamente señoras y niños.—Consultas: de 13 a 15. San Martín 41.

Dr. ERNESTO GREENE O.
Estudios en Europa. Cirugía y ginecología. Consultas: 14 a 16. San Martín 509 esq. Catedral. Teléf. 2860.

Dr. ARISTIDES GONZALEZ C.
Prof. extraordinario de Obstetricia. Partos, enfermedades señoras. Consultas: 13 a 15. Casilla 1551. Teléfono Inglés 2789. Huérfanos 628.

Dr. GARCIA COLLAO
Ojos, nariz, garganta, oídos. Estudios Europa. 13 a 16. Agustinas 1128.

Dr. ENRIQUE GABLER HERRERA
Medicina general, niños, adultos. Consultas: 10-12. Chacabuco 555.

Dra. JULIA E. GUTIERREZ C.
Partos, señoras, niños.—Delicias 471. Consultas: 13 a 16.

Dr. ENRIQUE GONZALEZ H.
Estudios en Europa. Estómago, intestinos, hígado, diabetes, obesidad, reumatismo. De 14 a 16.—Castro 107.

Dr. LUIS GODOY H.
Cirugía y anestesia general. Consultas: 13 a 15. Delicias 1367. Teléfono 2541.

Dr. GARCIA GUERRERO
Bandera 575. Consultas: 15 a 16. Teléfono N.o 9 (Santa Elena).

Dr. JORGE HERRERA ROGER
Médico Hospital de Niños. Teléfono 2679. Delicias 2558. Consultas 13 a 15.

Dr. IBARRA LORING
Estudios Europa. Vías urinarias. Especialmente enfermedades riñón, vejiga, próstata. Cons. 13 a 16. Nataniel 64.

Dr. ALEJANDRO INFANTE
Enfermedades de Niños. Médico del Hospital de Niños San Luis. Consultas: 13 a 16. Delicias 253.

Dr. ROBERTO JARAMILLO B.
Ejército 707. Teléfono 142. Parque.

Dr. ANDRES KOENIG
Hidroterapia científica, sistema Kneipp. Claras 549. 14 a 15.30.

Dr A. KORNER ANWANDTER
Estudios en E. U. Cirugía, Ortopedia. Consultas: 14 a 17. S. Domingo 623.

Dr. ARMANDO LEON I.
Médico-cirujano. Catedral 1642. Consultas: 13 a 15.

Dr. LEA-PLAZA
Enfermedades del sistema nervioso. Monjitas 303. 13-15.

Dr. F. LANDA Z.
Médico de ciudad de Santiago. Rosas 1050. Teléfono 1003. Piel, partos. Enfermedades señoras. 13 a 16.

PROFESOR LUCO
Enfermedades nerviosas y mentales. Se trasladó Merced 336. Consultas: de 13 1|2 a 14 1|2.

Dr. LUIS MIRANDA O.
Santo Domingo 2959. Consultas 13-15.

Dr. MONTERO
Prof. de dermatología, sifilografía. Piel, Sífilis, genito urinarias. Prat 309

Dr. MOUAT S.
Ginecología-Partos. Ex-jefe de Clínica Ginecológica Dr. Korner. Se trasladó a Brasil 25. Consultas: 13-16.

Dr. AURELIO MORALES
Vías urinarias, Sífilis. Lira 21. 17 a 19.

Dr. GMO. T. MEYER V.
Ayudante de la Clínica Universitaria de los Profesores Korner y Anwandter. Ginecología, Medicina interna, especialmente enfermedades Sras. Puente 559. Consultas: 12 a 14.

Dr. MORAGA FUENZALIDA
Medicina y cirugía de niños. Cochrane 118. Teléfono 2804. 13-15, menos los Martes.

Dr MORALES VILLABLANCA
Prat 356. Consultas: de 14½ a 17½.

Dr. ITALO MARTINI Z.
Ojos, oídos, nariz y garganta. Delicias 227. Consultas: 14-16.

Dr. JUAN MONTENEGRO
Enfermedades de niños. Compañía 1770. Teléfono 2120. Regresó.

BASILIO MUÑOZ P.
Médico cirujano. Consultas de 15 a 16 horas. Catedral 1588.

Dr. MEZA OLVA
Estudios en Europa. Medicina interna. Especialmente pulmón, corazón, riñones, sífilis. Laboratorio clínico. Consultas: 15-16. Dieciocho 268.

CORA MAYERS G.
Médico-Cirujano. Niños y señoras; consultas de 16 a 18. Compañía...

PROFESOR MUJICA
Oculista.— Recoleta 868. Consultas: 10 a 12 y 13-14.

Dr. AURELIANO OYARZUN
Medicina general. Consultas. 13-15. Santo Domingo 1254.

Dr. QUIROGA
Puente 559. Cons. 16 a 18. Teléf. 277.

Dr. OTTO PHILIPPI
Enfermedades de Niños. Santo Domingo 820, esquina San Antonio. Consultas: 13-15. Teléfono 2415.

Dr. F. PUGA BORNE
Delicias 1039. Consultas: de 14-17.

Dr. RICARDO PERALTA G.
Cirugía general, especialmente de niños. Claras 471.

PROFESOR PARDO
Cirugía y enfermedades de señoras. Consultas: de 14-16. Ejército 119.

Dr. PRUNES
Estudios en Europa. Jefe de Clínica. Piel. Sífilis. Venéreas. Merced 490. Casilla 2894.

Dr. MARCIAL PARADA
Oídos, nariz, garganta, de 15-17. Delicias 1626. x-8817-10-a

Dr. DAVID PULIDO I.
Enfermedades de Niños. Santo Domingo 1646. Consultas: Independencia 287. 13½ a 16½. Teléf. 2152.

Dra. ERNESTINA PEREZ
Se trasladó a Compañía 1289, casi esq. de Teatinos. Consultas: de 14-17.

Dr. PAREDES F.
Medicina. Cirugía. Especialmente enfermedades Sras. Amunátegui 33. 14-17

Dr. L. QUINTEROS ENCINA
Médico-legista. Cirugía. Partos. 13-15. Alameda 239.

Dr. JOEL RODRIGUEZ P.
Estudios en Europa. Medicina interna, especialmente estómago, intestinos. Rayos X. Cons. 14-16. Claras 431.

Dr. F. ROMERO AGUIRRE
Partos, Enfermedades de señoras. Cirugía. Catedral 2429.

Dr. NACIANCENO ROMERO
Laboratorio clínico. Puente 559. Consultas: 17 a 19. 9847

Dr. EDUARDO DE RAMON
Cirugía, enfermedades de señoras. Consultas: 13-15. Maestranza 340.

Dr. F. RAYO RIOUELME
Cirugía, ginecología. Sífilis. — Lira 268. Lunes, Miércoles, Viernes, 13-15 Martes, Jueves, Sábado, 17-18.

Dr. OSVALDO SALAS C.
Catedral 2531. Medicina de adultos y niños. Sífilis. Cons. 13-16. Tel. 2791.

Dr. SANTANDER
Medic. interna, estómago, intestinos, rayos x. Laboratorio: Moneda 821.

Dr. STUARDO
Estudios Europa. Enfermedades niños. Cons.: 13-16. Agustinas 1684.

Dr. SUAREZ ALVAREZ
Especialmente afecciones de la vista. Agustinas 853. Consultas: 13.15.

Dr. CARLOS A. SOMMERS
Consultas: 13-15. Agustinas 1876.

J. SOHWARZENBERG L.
Enfermedades de niños. Consultas de 13-15, excepto Jueves y Sábado. San Antonio 275. Teléf. Ing. 1344.

Dr. RAMON SILVA LEON
Enfermedades de señoras y partos. Catedral 1611.

Dr. TORRES TORRES
Jefe Clínica Prof. Korner. Enfermedades señora, cirugía. Catedral 1240. 15 1|2-17.

Dr. MANUEL A. TORNERO
Piel, Sífilis y venéreas. Maturana 439. Consultas: 13 1|2- 14 1|2-18 20.

Dr. UNDURRAGA
Corazón, Arterio-esclorosis, Reumatismo, Masaje eléctrico. Agustinas 1230. De 13-15.

SIFILIS Y VENEREAS
Dr. Félix Grohnert B. Consultas: 14 a 17. Moneda 1592.

Dr. VARGAS SALCEDO
Cirujano. Consultas: 14-16. Teatinos 354. Teléfono 1060.

Dr. G. E. VIDAL S.
Consultas: 16-18. Delicias 2646.

Dr. VILLALON
Oculista. Enfermedades de la vista. Estudios en Europa. Domicilio y consultorio. Santo Domingo 606. Consultas: 13-15 1|2.

Dr P. VALENZUELA L.
Cirugía General. Ginecología. Consultas: 13-15, menos los Viernes Catedral 2092.

Dr. A. VALENZUELA R.
Estudios en Europa. Tratamiento sin drogas. Cultura Física. Medicación natural. Santo Domingo 848. Consultas: 14-16.

Dr. ZUÑIGA C.
Partos. Enfermedades de Señoras. Jefe Clínica Obstetricia. Av. España 472. Cons. 13.15. Teléf. 111, Parque.

Dr. WIREN
Oídos, Naris, Garganta. Claras 471. Ausente por 15 días.

Dr. WAUGH
606|Medicina interna, venéreas. sí-
914|filis. Reacción Wassermann. Consultas: 14-16. Catedral núm. 1988.

DENTISTAS

VICTORINO ALONSO
Dentista. Estudios en Philadelphia. Moneda 1164.

Dr. BAHAMONDE INZUNZA
Dentista. Ex-ayudante Clínica Escuela Dental. Extracciones complicadas indoloras. Huérfanos 1353.

MAURICIO M. BALTIANSKY
Dentista. Cirugía dental. Enfermedades de la boca.—Arturo Prat 935

LUIS R. BERRIOS MENDEZ
GUILLERMO CARTAGENA
Dentistas. Clínica Dental del Dr. Valenzuela B. Huérfanos 1616. Tel. 1642.

J. CAMARGO SANGINES
Dentista. Consultas: 2 a 5. Carmen 32.

F. CASTRO C.
Dentista. Ayudante Escuela Dental. Especialidad Puentes, Coronas. Estado 250.

Dr. GUSTAVO CERDA LOPEZ
Dentista. Consultas: 9 a 11, 14 a 17. Arturo Prat 1548.

CLODOMIRO CONTRERAS
Ayudante Clínica Operatoria Escuela Dental. Maestranza 340. Consultas: de 13 a 18.

SALVADOR CASTILLO U.
Jefe de clínica de Prótesis de la Escuela Dental. Moneda 1588.

J. A. CASTRO OLIVEIRA
R. CASTRO OLIVEIRA
Estado 62.

FORTUNATO ENCINA F.
Dentista. Trabajos rápidos y eficientes. Agustinas 849.

EDUARDO HOLLSTEIN
Catedral 1787. Consultas: 9 a 12.

MUÑOZ LOBOS Hnos.
Extracciones sin dolor, somnoformo, puentes, honorarios módicos. San Diego 307-448.

PEDRO A. MENDEZ
Estudios en Estados Unidos y Europa. San Antonio 451.

Dra. ELVIRA ROSAS S.
Bandera 76.

Dr. LUIS PELLISA C.
Especialidad puentes, coronas y planchas. Se trasladó Agustinas 849. Casilla 775.

RAFAEL URQUIETA S.
Dentista. Trabajos rápidos.—Agustinas 853.

Dr. J. UGARTE DONOSO
Compañía 1470.

FELIX VASSI R.
Puentes, coronas, extracciones sin dolor. Ayudante Escuela Dental. De...

ALEJANDRO VALENZUELA DIAZ
Compañía 1731. Ayudante. Escuela Dental. Especialidad extracciones somnoformo.

CORREDORES

LUIS RAMIREZ SANZ y AUGUSTO OVALLE CASTILLO
Bandera 51-55. Teléf. Ing. 2511.

RAIMUNDO URETA E.
Acciones y Bonos. Agustinas 1085. Teléfono 996. Casilla 1245.

COMISIONISTAS

LUIS AYALA C.
Compra-venta de propiedades. Préstamos Hipotecarios. Comisiones en general. Catedral 1131. Ofic. 4.

ARQUITECTOS

ENRIQUE TORRES
Oficina: Galería Alessandri 3-A. Teléfono 275 Central.

EDUARDO TASSO
Construcciones, transformaciones y reparaciones. Honorarios 8 o|o. Planos, presupuestos.—Agustinas 1260.

INGENIEROS

ALBERTO LARENAS F.
Ingeniero. Claras 162. Casilla 420.

OFICINA TECNICA
Lorenzo Claro Lastarria, Ing. Civil. Morandé 235. Teléf. 1963. Cas. 1491.

MATRONAS

LUZ A. DE BUSCHLOH
Matrona. Asistencia toda hora. Manuel Montt 2555.

MARIA KEMNER v. DE C.
Matrona. Recibe enfermas de provincias. Sazie 1954. C. 17, de 13-16.

CELIA CASTILLO
Matrona Ginecologista. Clínica Privada. Atiende llamados fuera Santiago.—U. Americana 32.

CLINICA
Ana G. Vargas Barrera.—Partos enfermedades, señoras. Recibe pensionistas. Cochrane 985. x-8005-17-j

CLINICA PRIVADA DE OBSTETRICIA
Señora Reyes. Matrona Ginecologista. Dormitorios higiénicos. Establecimiento montado según últimos adelantos. Atendido por dos cirujanos especialistas. Recibo enfermas todas partes del país. Curaciones internas. Partos indoloros, absoluta seguridad. Precios módicos. Consultas gratis. Esmeralda 636.

JULIA MORENO
Clínica. Pensionistas, partos indoloros. Curaciones internas. Coquimbo 1171.

MERCEDES ROJAS
San Diego 932. Recibe enfermas cualquier tiempo. Consultas privadas. precios módicos.

RITA COSTA DE SANCHEZ
Matrona. Trasladóse Huérfanos 2411.

CARMELA TORO G.
Recibe pensionistas. Chacabuco 441.

"PENSIONADO MURFFI"
Parto pensión $ 40. Curación flores blancas. Examenes gratis. Pago vencido. San Diego 360.

CLINICA "Dra. VICENTINA"
Especialista enfermedades internas, pensionado higiénico, parto $ 50. Examen gratis. San Diego 51...

VARIOS

INSTITUTO TAQUIGRAFICO PITMAN.—Bandera 84, Santiago. Of. 1. Enseña taquigrafía comercial en inglés y castellano. Traducciones.

CONSULTORIO FEMENINO DE CULTURA FISICA
Vello.—Extracción segura por señoritas competentes bajo vigilancia médico. Masaje, gimnasia, hidroterapia, electricidad, etc. Trátanse niños mal desarrollados, anemias, raquitiquez, reumatismo, obesidad, enfermedades respiratorias, digestivas, defectos pecho, columna vertebral, cara, como cutis seco o grasoso, espinillas, lunares, cicatrices, etc. Masaje de belleza, manual y eléctrico. Santo Domingo 848, entre 21 de Mayo y Santo Domingo.

Masajes MEDICO CIENTIFICO
S. N. Hayashi, médico masajista. Estudios Tokio. Enfermedades articulares, musculares, reumatismo, estitiquez, parálisis, 2.-4. Claras 490.

MASAJE SUECO
Gimnasia médica, enfermedades articulares, musculares, parálisis, reumatismo, neuralgia, estitiquez, obesidad, mala circulación, etc. Tratamiento científico, desviación espina dorsal. Sólo a señoras y niños.—Hanna Widen, titulada en Estocolmo. Claras 46. Consultas: 13 a 15.

INSTITUTO DE BELLEZA ELVA S. DE TAGLE
Vello. Tratamiento Bizzarnini, el tráelo radicalmente, doy prueba. Se trasladó Agustinas 1232.

ZURCIDOS INVISIBLES
Especialidad virar trajes caballeros. Cóndor 1158.

"ARRUGAS"
Notable descubrimiento científico. Efecto permanente, inmediato. Profesor Díaz Gascogne. Miraflores 435. x-9499-30-k

Guía Profesional de Valparaíso

ABOGADOS

MAN. BARROS CASTAÑON
ENR. BARROS CASTAÑON
Serrano 101. Casilla 179.

C. BORDEU ALEMPARTE
Estudio de don Pedro N. Pineda. Blanco 917. Valparaíso.

CARLOS NIETO
Abogado. Serrano 275. Tel. 1422.

FERNANDO GANDARA P.
Abogado, Agente General de "La Nación" en Valparaíso. Cochrane 893. Casilla 689.

ANIBAL CRUZAT O.
Abogado. Prat 72. Casilla 1293.

PEDRO N. PINEDA
PEDRO PINEDA RIOS
JOSE M. RIOS ARIAS
Abogados.—Valparaíso, Blanco 917. Casilla 1163. Teléfono 1288.

INGENIEROS Y ARQUITECTOS

GUSTAVO JULLIAN
Valparaíso, Cochrane 791. Cas. 23...

AGENTES Y EMBARCADORES DE ADUANA

PEDRO SANTIBAÑEZ G.
Serrano 69. Teléfono C. T. C. 1... Casilla 200. Valparaíso.

CORREDORES

GUILLERMO ARNOLD
Corredor Propiedades. Vende chalets. Casas, Terrenos, Fundos, V. del...

DEPORTES

FOOTBALL

LAS ENTRECIUDADES DE MAÑANA EN LA CANCHA INDEPENDENCIA N.o 1

IQUIQUE CONTRA SANTIAGO

LAS ENTRADAS SOLO SE VENDERAN HASTA HOY A LAS 18 horas

ADVERTENCIAS AL PUBLICO

En los círculos de nuestras distintas actividades deportivas existe un interés poco común por presenciar el encuentro que se realizará durante la tarde de mañana en la cancha Independencia número 1 entre los cuadros combinados de Iquique y de Santiago, el primero de los cuales viene precedido de la justa fama que ha conquistado en una serie de valiosos triunfos sobre los equipos más fuertes del país.

El cuadro visitante se ha estado entrenando diariamente, desde el Lunes último, en el terreno en que se librará la contienda, con lo que ha adquirido un conocimiento completo de la pista. De este modo, no obstante la diferencia que existe entre ésta y las canchas del Norte, los jugadores iquiqueños no tendrán, pues, nada que extrañar. Su entrenamiento lo ha demostrado: ellos mismos declaran que al correr ya no resbalan como al principio, ni sienten la inseguridad en las combinaciones, pases y tiros al arco, inseguridad que se notar cuando no se conoce debidamente el campo de juegos.

El preliminar

Se iniciará a las 16 horas entre los equipos Gimnástico III e Internado III, formados por niños menores de 14 años, que compiten en la tercera serie de la Asociación Infantil. Es partida final de la competencia. Ambos cuadros van con igualdad de puntos en primera línea del cómputo.

El encuentro de fondo

Comenzará a las 17 horas. El equipo de la Asociación Santiago jugará con su uniforme oficial blanco. Cualquiera modificación que sufran los conjuntos ya publicados se dará a conocer mañana.

Los invitados

Se ha enviado invitaciones especiales y concurrirán a presenciar el torneo, los miembros de la representación parlamentaria de Tarapacá y otras distinguidas personalidades.

Comisión de recepción

El directorio de la Asociación Santiago ha designado a sus miembros señores Carlos Ramírez, Angel Morales y Miguel Schmidt, para que atiendan a los invitados y visitantes en la cancha.

La tribuna oficial

Se nos pide prevenir que sólo tendrán acceso a la tribuna oficial los invitados, los redactores deportivos, miembros de la delegación visitante y del directorio de la Asociación local y sus familias.

La Cruz Roja de "Los Pirineos"

El señor Modesto Villar, jefe de la Brigada de Cruz Roja del Cuerpo de Excursionistas Los Pirineos ha citado a los entusiastas jóvenes que la componen y por consiguiente, ese valioso servicio sanitario estará atento a cualquier accidente que pudiera ocurrir.

La cancha

Está situada en el extremo oriente de la Avenida Hipódromo Chile, a una cuadra más o menos de la Avenida Independencia, de manera que el público debe tomar carros números 6 o 29 y bajarse en la Plaza Chacabuco que está en el extremo norte de esta última Avenida.

El campo de juegos ha sido arreglado en lo posible. Se ha construido una casa para que se desvistan los jugadores y se harán las instalaciones de baños y demás servicios.

Para mayor comodidad del público se instalará un servicio de buffet con precios módicos y a la vista del consumidor.

Por este motivo no se darán contraseñas de salida.

Las personas que lo deseen podrán entrar en carruajes, debiendo éstos situarse entre las canchas 1 y 2.

La Cruz Roja instalará su acompañamiento al lado sur de la cancha número 1.

Las localidades

Ha habido considerable demanda y continuarán vendiéndose hasta hoy a las 18 horas al precio de dos pesos tribunas y un peso cancha en los siguientes locales: Luis Mandujano Tobar, San Diego 51; Espejo Hermanos, Pasaje Matte 44; Cigarrería Central, edificio de la Botica Bendtjerodt, Plaza de Armas; J. Dalgalarrando, Independencia 344; Joyería Tirreau, Santo Domingo frente a la Bomba; Mercería Botinelli, Delicias esquina Chacabuco; Maletería El Viajante, Puente 741; y Secretaría de la Asociación Santiago, Santo Domingo 1223.

Mañana se expenderán únicamente en las boleterías de la cancha con recargo de cincuenta centavos. Estas están situadas en la Avenida Hipódromo Chile 1093, 1096 y 1099. Las señoritas tendrán libre acceso a la cancha y pagarán un peso por ocupar las tribunas. El valor de la entrada para niños es de sesenta centavos. Estas dos últimas clases sólo se venderán en boletería.

A fin de evitar aglomeraciones se distribuirán en una boletería las entradas de tribunas y de señoritas y en las otras dos las de cancha y de niños.

Se recomienda a los asistentes seguir las instrucciones que de la policía y sobre todo que en ningún momento se introduzcan al campo de juegos.

Inoficioso nos parece recomendar la mayor compostura ciertos como estamos de que nadie habrá de desmentir en esta ocasión la invariable cultura del público concurrente a estas canchas.

Jugadores residentes seleccionados

La Secretaría de la Asociación Santiago nos pide citar para mañana, a las quince horas en la cancha Independencia número 1 a los siguientes jugadores y reservas del equipo que jugará contra Iquique: señores Robles, Gatica, Witke, Abello, Besoain, Teuche, Arce, Morales, Rendich, Rodríguez, Ojeda, Gamboa, Fuentes, Parra H., Fletcher, Astudillo, Elgueta, Díaz, V. González, Lara, Bascuñán, González, Figueroa, Grebe, Lorent, R. Pérez, Berríos, Ahumada, Vásquez, Torres, Orlando Muñoz, Roatti, Jara, Zapata, A. Cabrera y R. Moreno.

Reunión suspendida

La Asociación Atlética de Santiago ha suspendido el torneo interno anunciado para mañana a fin de que los atletas de la capital puedan concurrir al entreciudades.

Acertada resolución.

ENFERMO.— Desde hace algunos días guarda cama el distinguido deportista señor Electo Escobar, director de la Asociación Infantil de Football y de la Liga Nacional.

Se medicina en su casa-habitación San Pablo número 1227, casa número 17.

Le deseamos pronta mejoría.

LIGA DE SANTIAGO.— Se ha aplazado la partida Unión Carrascal I con Arturo Prat I., fijada para mañana, a solicitud del último.

La partida Loma Blanca III con Arturo Prat II, se jugará a las 15.30 horas en la cancha número 1 del Estadio, ante el árbitro señor J. de D. Burgos.

EN HONOR Y BENEFICIO DE LA SOCIEDAD ESTRELLA DE CHILE DE BUENOS AIRES.—Continúan los socios del National Star preparando con todo entusiasmo la fiesta en honor y beneficio de la Sociedad Estrella de Chile en Buenos Aires, institución prestigiosa formada por los compatriotas residentes en la capital bonaerense.

Esta se efectuará el Domingo 1.o de Diciembre.

Hacemos notar el entusiasmo de las señoritas que forman la Flor de Chile F. C., las que han ofrecido su cooperación más entusiasta. Este club femenino se presenta por primera vez al público y jugará una interesante partida con el club de señoritas de la Compañía Chilena de Tabacos, que como el Flor de Chile con toda galantería proporcionan su concurso para este acto patriótico. Además, desde Calera vendrá un club formado por los empleados de la Compañía Cemento Melón y que han ofrecido su valioso concurso por intermedio del entusiasta sporman Dr. Jorge O. Clavero.

Este club de Calera se ha medido con los más aguerridos clubs de Valparaíso, cabiéndole el honor de derrotar al famoso Santiago Wanders, midiéndose además con el mejor club de la Cruz, con bastante éxito.

El entusiasmo de los deportistas por cumplir con un acto patriótico como éste, asegura el éxito más completo a tan simpática fiesta.

"VIDA AL AIRE LIBRE".— Esta popular revista presenta en el número 28 que aparece hoy, un selecto material de lectura y gráfico. Trae una amplia información de las últimas carreras automovilísticas, numerosas informaciones europeas y una amplia crónica de los últimos acontecimientos deportivos.

ASOCIACION ESCOLAR DE DEPORTES.— Team Royal v. Gath y Chaves I.—Mañana a las 14 horas se llevará a efecto en la cancha que posee el segundo de estos club en Avenida Independencia número 1257, una interesante partida amistosa entre el equipo seleccionado de la Asociación Escolar que irá el 17 a Valparaíso para medirse con la Liga Infantil de esa ciudad, y el Gath y Chaves I.

Este último club reune también su gente para practicar el cuadro que presentarán la Broden Cooper F. C. de Rancagua en el entreciudades que tienen concertado para el 24 de presente.

El equipo de la Asociación Escolar es el siguiente: Román Silva, Santana, Araya (cap), Riveros (S. C.), Snester, Valderrama, Fuenzalida, Rivera, Núñez y Carrasco.

Reservas: Castro, Bortano, Arellano, Muñoz y Elgueta.

LIGA NACIONAL DE FOOTBALL.—Calendario de los encuentros pendientes:

Domingo 17 de Noviembre.— Coquimbo v. Los Carreras, Teatral v. Portales complementario de 64 minutos. S. Libertad II v. Bulnes II y Menadier II v. San Eugenio II de desempate.

Domingo 24 de Noviembre.— Coquimbo v. San Eugenio, y Bulnes II v. Los Carreras II (finales).

SANTA INES F. C.—Mañana, a las 10 1|2 horas, se efectuará en Santa Inés, Bajos de San Agustín, una farándula organizada por este club.

A las 14 horas habrá una matinée con interesante programa.

ASOCIACION DE FOOTBALL JOSE ARRIETA.— Mañana a las 7.30 horas deberán encontrarse en la Estación Central los jugadores siguientes: Bravo, Hurtado, Gutiérrez, Espinosa T., Valdovinos, Comoletto (cap), Espinosa P., Rosales, Rodríguez, Fuentes, Mentis, Jerez, Fernández y Bravo a fin de dirigirse a Melipilla a jugar el último match con la Asociación Manuel Rodríguez de Melipilla.

Es obligatorio para los jugadores llevar pantalón negro y zapatos de football. La Asociación proporcionará las camisetas.

NOTICIA ERRONEA.—La señorita secretaria de La Flor de Chile F. C. Femenino, nos pide hacer presente que no es efectivo que su club jugará un preliminar en la partida Escuela de Artes v. Escuela Normal anunciada para hoy.

Esta institución hará su presentación en público en la fiesta que el National Star efectuará el 24 del presente en honor de la Sociedad Estrella de Chile de Buenos Aires.

ASOCIACION DE FOOTBALL CAUPOLICAN.— En nombre de todos los clubs que militan en esta institución, ésta se hace un deber de presentar la más sentida condolencia a la familia del eximio footballer, señor Miguel Blanco. Lamenta hondamente esta irreparable desgracia y hace fervientes votos porque su atribulada familia encuentre un lenitivo para mitigar éste cruel dolor.

ATLETICO ESCUELA NORMAL.—Lamenta la irreparable desgracia acaecida con la muerte del eximio footballer iquiqueño, señor Miguel Blanco. Llegue hasta su familia, y compañeros de sport que mañana defenderán los colores de Iquique, el más sentido pésame.

ECOS DEL FALLECIMIENTO DEL DEPORTISTA MIGUEL BLANCO.—Hondo pesar que produce la noticia en Iquique.—Iquique, Noviembre, 8.—Profundo sentimiento ha causado en todos los círculos, especialmente en los deportivos, la repentina muerte del capitán del club Norte-América, Miguel Blanco, cuyos padres se encuentran atribulados. Todos los clubs han enviado a Santiago telegramas de pésame. Efectúanse gestiones para traer los restos a Iquique. Los diarios dedícanle sentidos artículos. Suspendióse por duelo la partida que debían jugar en Iquique el Domingo próximo los clubs Pampa e Iquique.—Corresponsal."

ENTRE INFANTILES.— Liga de Santiago versus Liga de Valparaíso.—En un coche especial agregado al nocturno que saldrá a las 21.30 (9.30 P. M.) de hoy desde la Estación Alameda, partirá a Valparaíso la comitiva, jugadores y adherentes de la Liga Infantil de Santiago, que van al vecino puerto a participar en el primer Interligas infantiles.

El directorio ha tomado esta resolución a fin de poder asistir en la mañana del Domingo a una velada preparada por los colegas porteños en honor de la delegación metropolitana.

Se medirán los equipos representativos de las primeras y segundas divisiones de ambas Ligas.

A fin de dar facilidades a los que deseen acompañar a la delegación de la Liga Infantil de Santiago, el directorio ha fijado en 6 pesos el precio del pasaje de ida y vuelta. Las tarjetas estarán a disposición de los interesados durante el día de hoy hasta las 18 horas (6 P. M.) en San Antonio 30 y Delicias 987.

Ferrocarril Transandino DE CHILE
OFICINA DE INFORMES
Calle Morandé 291
— SANTIAGO —
Teléfono 695
Casilla 198
W. WILSON BRIDGE
Agente
9-K

CHACOLI TORONTEL
MUY FRESCO
Llegó al depósito de LA VIÑA LAS PALMERAS.
Reparto a domicilio desde una damajuana. Descuentos según partidas, a los repartidores con carretela.
Bodega: Delicias 3410. Oficina: Agustinas 1084. Teléfono 380. Estación.
1.o-L.

ESCUELA NORMAL V. ESCUELA DE ARTES.—Reina entusiasmo por presenciar este encuentro que se realizará a las 16 3|4 horas (4 3|4 P. M.) de hoy en la cancha de la Liga Comercial, antigua del Bamington.

SIMPSON C. BARCELONA STAR.—Mañana en la cancha de la Quinta Normal, a las 16 horas (4 P. M.) se medirán por cuarta vez estos equipos.

EN HONOR Y BENEFICIO DEL IMPRENTA UNIVERSIDAD F. C.—Interesante es el programa de la velada literario-musical que este club llevará a efecto esta noche en el Teatro de la Federación de Zapateros, San Francisco 180 a las 21.15 horas (9.15 P. M.)

Se nos pide invitar a ella a los deportistas de la capital.

CONCENTRACION DE LAS LIGAS DE LA ZONA CENTRAL.—Se realizó en Traiguén durante los días comprendidos entre el 1.o y el 4 de Noviembre. Participaron en ella las siguientes instituciones: Liga de Temuco, Liga de Angol, Liga de Valdivia, Liga de Traiguén y Liga de Victoria. El resultado oficial del torneo fué el siguiente:

Temuco, 6 puntos; Angol, 6 puntos; Valdivia, 5 puntos, Traiguén y Victoria, 1 punto.

En nuestra edición de mañana daremos algunos interesantes pormenores de esta interesante concentración.

BENJAMIN DAVILA F. C.—Los antiguos socios de este club han sido citados para mañana a las 10 horas en Blanco Encalada 1927, con el objeto de reorganizar la institución.

FERROCARRIL ELECTRICO F. C. I V. DEFENSORES DE CHILE F. C. I.—Mañana se llevará a efecto el amistoso concertado entre estos clubs en la cancha del segundo.

AJEDREZ

CENTRO DE AJEDREZ. — Hoy Sábado a las 18 1|4 horas celebrará sesión extraordinaria este Centro.

Ruégase a los señores socios no faltar a esta reunión, pues hay importantes asuntos que resolver.

TIRO AL BLANCO

CLUB NACIONAL DE TIRO AL BLANCO DE SANTIAGO.—Se recomienda a los socios en general la asistencia a los ejercicios del Domingo 10 del presente, de 8 a 12 y de 14 a 18 horas, especialmente a las categorías: campeones, activos y pasivos.

El tiro por ninguna causa estará interrumpido.

ATLETISMO

SE SUSPENDE EL TORNEO ATLETICO ANUNCIADO PARA MAÑANA.— En la tarde de ayer se reunió el directorio de la Asociación Atlética de Santiago y acordó, a solicitud de varios clubs, suspender el campeonato ya anunciado para el Domingo próximo. Se ha tomado esta resolución por enfermedad de varios de los atletas inscriptos.

Estimamos muy justificada esta resolución. Por otra parte, el encuentro que sostendrán mañana los cuadros representativos de Iquique y de Santiago habría restado brillo a la interesante reunión atlética en perspectiva.

EL CORREDOR MANUEL CALQUIN.—Ayer recibimos de este deportista el siguiente telegrama:

"Valparaíso, 8.— Por intermedio del órgano de los deportistas, me complazco en saludar a todas las instituciones deportivas de la capital. Llegaré mañana Sábado por tren ordinario a la Estación Mapocho.—(Firmado).— **Manuel Colquin**, vencedor de la Marathon en Lima."

EXCURSIONISMO

CUERPO DE EXCURSIONISTAS SANTIAGO.— Hoy a las 21 horas (9 P. M.) se reunirá en los salones de "La Opinión" esta institución con el fin de ocuparse de importantes asuntos.

Se recomienda la asistencia a esta reunión a todos los socios.

Los socios que estén atrasados en sus cuentas deberán cancelarlas a la brevedad posible al señor protesorero.

CUERPO DE EXCURSIONISTAS LOS PIRINEOS.—Cita a junta general para hoy a las 21 horas. (9 P. M.) Se recomienda la asistencia.

—A los excursionistas de la Cruz Roja se les avisa que la tenida para la citación de mañana será uniforme pantalón blanco.

LA EXCURSION AL VOLCAN.—Gran interés y entusiasmo se nota en nuestra juventud por asistir a la importantes excursión que se verificará mañana Domingo al Volcán, partiendo de la Estación de Pirque en el tren que sale a las 8 horas.

La tenida se ha dispuesto que sea la siguiente: sombrero de paño, vestón de calle, pantalón y polaina de explorador, cinturón, morral y cantimplora.

CICLISMO

CLUB CICLISTA IBERICO.— Las carreras que este Club llevará a efecto el Domingo próximo prometen ser un éxito con el concurso que prestarán corredores de Valparaíso, Viña del Mar y Rancagua.

Las inscripciones quedan abiertas en casa del presidente don E. Valiente, Moneda 887, esquina de Estado, hasta las 17 horas (5 P. M.) de hoy.

Damos a continuación el comité directivo:

Comisarios generales: E. Valiente y V. Sepúlveda.

Jueces de partida: Erasmo Vásquez y Félix Larios.

Jueces de llegada: Florencio López, Alberto Caffi, Severo Rojas, Juan Blásquez y Cecilio Larios.

Cronometradores: Manuel Prado y R. del Pino.

Tesorero general: Cecilio Moreno.

Secretario general: Laureano Martínez.

Anunciadores: M. Izurieta y Severino Larios.

Jueces de cancha: los presidentes afiliados a la Unión Ciclista de Chile.

Cruz Roja: José de la Vega y Cayetano Pinedo.

Jueces de Paddock: Antonio Sáenz, Víctor Medina, Alejandro García y Fernando Torel.

AEROSTACION

EL CURSO DE AEROSTACION.—Hoy Sábado a las 16 horas habrá clase de práctica y topografía en el Parque Aerostático del Club Hípico.

Mañana Domingo a las 8 horas se harán ascensiones en el "Origone".

Es probable que es día alcancen a pasar sus "brevets" los alumnos señores E. Karstulovic y tenientes Suárez y Arévalo.

AUTOMOVILISMO

CURSO DE AUTOMOVILISMO.—El 18 de lactual se iniciará el curso de automovilismo que dictará en el Aero Club el señor Jorge Villegas. Este curso constará de dos secciones: teoría y práctica.

Las personas que se interesen por seguir este curso, aún cuando no pertenezcan al Club, pueden pasar a inscribirse de 9 a 20 horas (8 P. M.) en Huérfanos 1062.

AUTOMOVIL CLUB DED URUGUAY.—El Automóvil Club del Uruguay ha enviado una encomiástica nota al Aero Club de Chile, felicitándolo por el éxito alcanzado en la organización de la primera exposición de automóviles y aeroplanos.

El Automóvil Club del Uruguay termina su nota poniendo a disposición del Aero Club de Chile su local social en Montevideo.

INFORMACIONES COMERCIALES, INDUSTRIALES Y AGRICOLAS

CAMBIO

El Banco de Chile ha fijado ayer los siguientes cambios:

d|v	Londres	París
30	12 7|32	1.31 3|4
	1 £ $ 19.64.19	1 fr. $ 0.75.90
60	12 5|32	
	19.74.29	
30	12 3|32	
	19.84.50	
3	12 1|32	1.29 3|4
	19.94.81	0.77.07

N. Y.—1 dólar $ 4.16 1|2
1 N. Arg. $ 1.89 1|4

d|v	Italia	España
90	1.52 3|4	1.17
3	1.50 1|4	15 1|4

El Banco Español de Chile fijó ayer los siguientes cambios sobre las plazas que se indican:

Plazas	90 d|v	v
París	133 3|4	131 3|4
Londres	12 11|32	12 5|32
Madrid	115	113
New York	.	414 3|4

Una peseta al cambio de 115 vale $0.86.95 y al de 113 vale $ 0.88.49.

LO QUE VALE EL PESO ORO DE 18 PENIQUES

Al cambio bancario de 12 7|32, el peso oro de 18 d vale $ 1.47.31, moneda corriente.

Como el recargo comercial es de 58.30 por ciento, hay una diferencia con su valor efectivo de 10.99 por ciento.

REVISTA BURSATIL

Acciones de Bancos, Sociedades Mineras, Salitreras, Ganaderas y Agrícolas, Petrolíferas, Industriales, Compañías de Seguros, Bonos, Valor de Metales, Ferias, Mataderos, etc.

SITUACION GENERAL DEL MERCADO

Hubo considerable aumento en las operaciones de bonos y algo mayor actividad que el día precedente en las ventas de acciones.

Tendencia

El día se señaló ayer por una firmeza pronunciada y casi general en los títulos de sociedades, observándose especial mejoría en las acciones de Llallagua, Antofagasta y Fuego, que experimentaron alza de varios puntos.

Acciones que subieron

Bancos.—Nacional, de 48 a 48 3|4; Hipotecario, de 558 a 565.

Salitreras.—Antofagasta, de 113 a 115 1|2; Loa, de 38 a 38 1|2.

Ganaderas.—Fuego, de 82 1|2 a 86.

Mineras.—Llallagua, de 263 a 264 3|4.

Seguros.—Americana, de 250 a 260.

Industriales.—Melón, de 65 a 65 3|4; Gas, de 108 a 108 1|2; Vapores, de 175 a 178; San Bernardo, de 110 a 111.

TRANSACCIONES, OFERTAS Y DEMANDAS

Bancos

Chile.—Vendieron 400 a 203, quedando vendedores así.

Nacional.—Después de colocarse 200 a 48 1|2, 77 a 48 3|4 y 87 a 49, quedó demanda a 48 3|4.

Español.—Solicitaron comprar a 149 y ofrecieron vender a 150.

Santiago.—Hubo ventas de 75 acciones a 13.

Hipotecario.—Se vendieron 4 a 560 y 10 a 565, quedando pedidos al primer precio.

Italiano.—Hubo interés por vender a 7.

Sociedades mineras

Llallagua.—Comprador de 500 a 264 3|4.

Gatico.—Solicitaron comprar 200 a 17 3|4.

Colquirí.—Hubo una operación de 200 a 3 1|4, quedando comprador así.

Oruro.—Pidieron 200 acciones a 16.

Oploca.—Comprador por 300 a 100.

Curanilahue.—Colocaron 25 a 150, quedando oferta de venta así.

Sociedades salitreras

Antofagasta.—Hubo una operación de 2 acciones a 115, quedando interés por comprar por lotes a 115 1|2.

Loa.—Solicitaron comprar a 38 1|4, y ofrecieron vender a 38 1|2.

Sociedades ganaderas

Fuego.—Ventas de 500 a 86 y comprador así.

Laguna Blanca.—Pidieron 100 a 80.

Anglo Chilian Pastoril.—Ofrecieron vender 200 a 6.

Rupanco.—Vendedor por 200 a 39.

Sociedades industriales

Gas.—Colocaron 48 a 108 1|4, 1 a 108 y 45 a 108 1|2.

Austral.—Demanda por 500 a 1 1|8 y vendedor a 1 1|4.

Laboratorio Chile.—Ofrecieron vender 6 a 90.

Electricidad Industrial. — Hubo vendedor de 100 a 95 1|2 y comprador a 95.

Viña.—Colocaron 100 acciones a 94.

Telégrafo Comercial.—Hubo interés por vender 100 a 40 1|2.

Tabacos.—Propusieron vender 200 a 57.

San Bernardo.—Se anotó una operación de 10 acciones a 111.

Malvoa.—Demanda por 100 acciones a 14 1|4 y vendedor a 15 1|2.

Melón.—Transacción por 500 a 65 3|4.

Vapores.—Hubo interés por comprar a 178.

Nacional de Vidrios.— Ofrecieron vender 100 a 200.

Shoe Factory.—Quedó oferta de venta de 100 a 100.

Molinera El Globo.— Ofrecieron comprar a 69.

Compañías de Seguros

La Americana.—Hubo comprador por 100 acciones a 260.

La Germania.—Ofrecieron vender 5 acciones a 40.

Bonos

Caja 8o|o con 1 o|o.—Transacción de 4,500 a 103; 375,000 a 103 1|8 y 25,000 a 103 1|4.

Caja 7 o|o con 1 o|o.—Ventas de 33,000 a 96 1|4.

Caja 7 o|o.—Ofrecieron vender 1,000 a 96 1|2.

Caja 6 o|o con 1 o|o.—Vendieron 66,400 a 87 1|4.

Hipotecario 8 o|o con 1 o|o.—Colocaron 20,000 a 98 3|4 y 181,000 a 99.

Hipotecario 7 o|o.—Vendieron 14 mil a 96.

Garantizador 8 o|o con 1 o|o.—Hubo transacción de 12,000, año 1908, a 74; 6,000 año 1917, a 72 3|4; y 4,000, año 1915, a 73.

Garantizador 7 o|o con 1 o|o.—Se registraron ventas de 6,000 a 71 1|2 y 5,000 año 1911 a 74.

COTIZACION DE METALES

Cablegrama de Londres sobre el precio de los siguientes metales recibido hoy en esta Bolsa de Comercio, a las 11.55 horas.

Estaño, libras esterlinas 333.5.0 al contado.

Libras esterlinas 334.5.0 a plazo.

BOLSA DE CORREDORES DE VALPARAISO

Primera rueda

Telegrama oficial de la Bolsa de Corredores de Valparaíso, recibido ayer en esta Bolsa de Comercio a las 12.1 horas.

Oro

Vendedor, 57.50.
Comprador, 57.20.

Letras

Vendedor, 12 13|32.
Comprador, 12 7|16.

Segunda rueda

Telegrama oficial de la Bolsa de Corredores de Valparaíso recibido ayer en esta Bolsa de Comercio, a las 15.55 horas.

200 Loas, 38 1|2.
50 Tabacos, 58.
10 Boquete, P. S., 49 1|2.
16 Fuegos, P. S., 85 1|2.
100 Germania, P. S., 28 1|2.

Oro

Vendedor, 58.50.
Comprador, 58.30.

Letra

Vendedor, 12 1|4.
Comprador, 12 9|32.

ACCIONES Y BONOS

ACCIONES DE BANCOS	Valor pagado	Precio actual
Banco de Chile	$ 100	$ 203
Banco Español de Chile	100	149
Banco Nacional	20	48¾
Banco Santiago	100	133
Banco Popular	100	122
Banco Unión Comercial	20	8½
Banco Hipotecario de Chile	200	565
Banco Chileno Garantizador de Valores	100	20
Banco Francés		50
Banco Italiano		7
Banco Curicó		128
SOCIEDADES SALITRERAS		
Antofagasta	$ 25	115½
Loa	£ 1	38¼
El Boquete	5	55
Agua Santa	5	150
Lastenia	1	18
La Unión	£ 20	6
Castilla	20	12
Perseverancia	20	15
SOCIEDADES GANADERAS		
Chile Argentina	1	9¼
Tierra del Fuego	£ 1	86
Ñuble y Rupanco	$ 20	39
Gente Grande	£ 1	80½
Laguna Blanca	1	77
Agrícola de Vallenar	$ 20	
Aysen	£ 1	55
SOCIEDADES MINERAS		
Llallagua	£ 1	264¾
Oploca	1	100
Totoral	$ 10	8
Oruro	£ 1	16
Gatico	$ 20	17¾
Curanilahue	100	150
Lota y Coronel	£ 10	600
Monte Blanco	1	2¾
Colquirí	$ 5	3¼
S. José de Oruro, serie A	£ 1	1
S. José de Oruro, serie B	1	1
Caylloma	sh 5	6¼
Las Vacas	$ 50	6
Pintados	38	8
Victoria de Lebu	10	8¾
San Bartolo	20	11½
Antequera	£ 1	1.40
Poderosa de Collahuasi	5	30
Carbonífera Máfil	$ 50	98
Disputada	25	10¼
Domeyko	5	5⅝
COMPAÑIAS DE SEGUROS		
La Germania	$ 25	33
La Nacional	25	600
La América	25	62
La Americana	100	260
La Comercial	50	180
La Española	10	200
La Unión Chilena	50	590
La Italia	150	220
La Internacional	25	143
La Central	25	35
La Francesa	55	135
La Nueva España	70	106
La Alemana	75	230
La Chilena Consolidada	25	62
La Alianza Chilena	25	55
La Franco Chilena	20	38
La Santiago	50	240
La Mapocho	50	255
La Araucanía	26	35
La Iberia	62½	66
La Unión Nacional	60	62
La Industrial	25	30
SOCIEDADES INDUSTRIALES		
Cnos. de Gas de Santiago	$ 50	108½
Gas de Valparaíso	50	86
Soc. Austral de Maderas	1	1¼
Laboratorio Chile	1	88
Electricidad Industrial	.50	96
Ref. de Azúcar de Viña del Mar	£ 1	94
Azucarera de Penco	1	130
Gas Acetileno	$ 50	9
Fábrica de Tejidos	100	230
Maderas Malvoa	20	15
Chilena de Tabacos	20	57
Cervecerías Unidas	100	332
Buques y Maderas	50	43½
Molinera El Globo	100	69
Cemento El Melón	£ 1	65¾
Fábricas Unidas Catres	$ 100	75
Transportes Unidos		45
Mercado de la Vega	100	100
Manufacturera de Tejidos		85
Feria Izquierdo	100	75
American Shoe Factory	100	100
SOCIEDADES PETROLIFERAS		
Petróleos del Pacífico	10	0.70
Sud - Americana de Petróleos	2	0.25
Pacífico Liberadas		2.—
Patagonia Consolidada		0.60
SOCIEDADES DIVERSAS		
Bolsa de Comercio	1,250	63,000
Club Hípico	500	7,700
Hipódromo Chile	500	1,000
C. S. A. de Vapores	25	178
FF. CC. San Bernardo		111
Telégrafo Comercial	25	41
Telégrafo Comercial	25	40½
Tattersall	100	134
BONOS		
Caja 6-1 (30 ma. y 31 oc.)		87 1|4
Caja 6-2 (30 en. y 31 dic.)		98
Caja 7-1 (30 ju. y 31 dic.)		96 1|4
Caja 7-2 (0 ju. y 31 dic.)		96
Caja 8-1 (30 ju. y 31 dic.)		103 1|4
Caja 8-2 (30 ju. y 31 dic.)		103
Garant. 6 (30 ju. y 31 dic.)		75 7|8
Garant. 7 (30 ju. y 31 dic.)		71
Garant. 8 (30 ju. y 31 dic.)		72 3|4
Hip. 7-1 (31 ma. y 30 sep.)		96
Hip. 7-2 (31 ma. y 30 sep.)		96
Hip. 8-2 (31 ma. y 30 sep.)		98 3|4
Hip. 8-1 (31 ma. y 30 sep.)		99
Hip. V. 1-8 (31 ma. y 30 sep.)		99
Municipalid. 8 (Privileg. ab.)		94
Municipalid. 8 (Privileg. oct.)		93
Caja libras, 5o|o		98 1|4
Municipalidad. (Privileg.)		98 3|4

COTIZACIONES DE ESTAÑO

El cablegrama de Londres comunicó siempre los mismos precios de libra esterlinas 333.10 al contado y 334.10 a plazo.

BOLSA DE PRODUCTOS

SANTIAGO

Operaciones efectuadas en la rueda de ayer

Todos los precios son por quintal métrico, con saco, salvo estipulación contraria.

Ofertas y demandas

Frejoles.—Vendedor bayos a $ 30 en Santiago.

Maíz.— Vendedor de maíz amarillo a $ 18 en Santiago.

Transacciones registradas

Trigo candeal.— 500 sacos de trigo candeal a $ 24.75 en carros Valparaíso.

Frejoles.—200 sacos de caballeros a $ 41 en Curicó,

200 sacos de caballeros según muestra a $ 42.50 en Valparaíso.

Frejoles.—200 sacos de caballeros a $ 41 en Curicó.

200 sacos de caballeros según muestra a $ 42.50 en Valparaíso.

450 sacos de caballeros a $ 41 en Quinta.

Trigo blanco del centro

Precio oficial, $ 30 los cien kilos sin saco en Providencia.

Santiago, 8 de Noviembre de 1918.
EL SECRETARIO.

REVISTA SEMANAL

de la Feria de Productos Agrícolas de Ureta y Cía. sucesores de Emeterio Ureta C.—Local: Exposición 170.—Teléfono 42, Estación.—Oficina: Agustinas 1085.—Casilla 1340.—Teléfono 995

Transacciones efectuadas en el remate semanal verificado el 7 de Noviembre de 1918:

Afrecho, los 10 kilos, de $ 9.20 a 930.
Afrechillo, los 100 kilos, de $ 9.30 a 9.40.
Arvejas, los 100 kilos, de $ 18 a 20.
Avena, los 100 kilos, de $ 10.50 a 11.60.
Ají, los 100 kilos, de 14 a 15.
Charqui, los 100 kilos, de $ 30 a 90.
Cebada del país, los 100 kilos, de $ 8.20 a 12.
Cera, los 100 kilos, sin transacción.
Carbón espino, el saco, de $ 8 a 9.80.
Carbón blanco, el saco, de $ 3.20 a 7.60.

Frejoles

Coscorrones, los 100 kilos, de $ 24 a 32.
Caballeros, los 100 kilos, de $ 34 a 40.
Bayos chicos, los 100 kilos, de $ 28 a 29.
Bayos grandes, no hay.
Bayos regulares, los 100 kilos, de $ 30 a 31.
Mantecas, los 100 kilos, de $ 27 a 30.
Burritos, los 100 kilos, de $ 31 a 32.
Garbanzos, los 100 kilos, no hay.
Gransas, los 100 kilos, de $ 12 a 15.
Huesillos, los 100 kilos, de 23 a 25.

Leñas

Espino, la carga, de $ 12 a 15.
Espino, los 100 kilos, de $ 3.50 a 3.70.
Espino, el saco, de 3.50 a 4.
Blanca, la carga, de $ 10 a 12.
Blanca, el saco, de $ 2.70 a 3.40.
Eucapiltus, la carga de $ 8 a 20.

Maíz

Amarillo, los 100 kilos, de 15 a 16.
Blanco, los 100 kilos, de 14 a 15.
Colorado, los 100 kilos, de $ 15 a 16.
Miel, los 100 kilos, sin transacción.

Mantequillas

10 Rosario, M. F. C., $ 276.
12 Pelequén, J. T. L., $ 226.
4 Sorrento, C. R. T., $ 226.
2 San José, D. T., $ 222.
19 Villa Alegre, S. N., $ 220.
22 Totihue, J. G., $ 220.
17 Polonia, G. P., $ 220.
3 Chépica, F. M., $ 218.
3 Melipilla, D. P., $ 217.
1 Llanquihue, A. N., $ 205.
2 Llanquihue, A. N., $ 189.
1 Santiago, B. Z., $ 150.

Papas

Cazuela, el saco, de $ a 14.
Domas, no hay.
Coloradas, el saco, de $ 9 a 13.
Ulloanas, el saco, de $ 8 a 13.

Pastos

Segundo corte, los 100 kilos de 7.50 a 8.
Segundo corte, el fardo, de $ 2.50 a 2.60.
Primer corte, los 100 kilos, de $ 2.80 a 6.
Primer corte, el fardo, de $ 1.80 a 1.90.
Paja capotillo, el fardo, de $ 0.90 a 1.
Paja larga, el fardo, de $ 1 a 1.30.
Paja larga, los 100 kilos, de $ 3 a 3.20.

Quesos

8 Ají Pelequén, E. M., $ 98.
19 Chanco, Millahue, O. M., $ 82.
20 Trebulco, S. O., $ 80.
$ 76.50.
8 Imitación, Colchagua, S. S.,
6 Chanco, Requínoa, J. L. L., $ 76.
22 Cunaco, J. F. V. C., $ 75.50.
40 Manantiales, L. C. de E., $ 74.
9 Pichiguao, N. G., $ 74.
11 Pelvín, A. V. S., $ 71.
43 Pahuilmo, J. L. A., $ 70.
26 Huique, J. E. de E., $ 70.
25 Malloa, D. B. L., $ 69.
16 Campolindo, L. S. O., $ 68.50.
66 Malarrauquito, R. M. de M., $ 68.
15 Campolindo, L. S. O., $ 67.
15 San Vicente, S. C. O., $ 66.
55 Santa Clara de Mallarauco, H. L. C., $ 65.
8 Buin, L. L., $ 65.
16 Mallarauco, E. L. A., $ 64.
12 Cunaco, L. G. V., $ 64.
13 Victoria de Paine, N. G. E., $ 64.
27 Melipilla, A. P., $ 63.
40 Longotoma, M. R. V., $ 61.
24 Santa Teresa de Mallarauco, F. L. A., $ 60.
15 Pichidegua, A. T. D., $ 60.
6 Santiago, C. G., $ 60.
21 Santa Teresa de Mallarauco, F. L. A., $ 58.50.
13 Rosario, D. O., $ 56.
14 Santiago, M. C., $ 48.

Sal, los 100 kilos, de $ 9 a 10.
Semilla cáñamo, los 100 kilos, de $ 39 a 40.
Trigo candeal, los 100 kilos, de $ 17 a 23.
Trigo blanco, los 100 kilos, de $ 23 a 30.
Nueces, los 46 kilos, de 13 a 30.

Nota.—Los precios publicados en esta revista son con envase. Remates todos los Jueves de 2 a 6 P. M. La carga por carros completos debe dirigirse al Desvío Gandarillas y por sobornal a la Estación Alameda. Boletos a casilla N.o 1340, Santiago.

URETA Y Cía.

FERIA DEL MATADERO

(Sociedad Anónima)

Estación San Diego.—Placer 960 Santiago

Remates: los Martes y Jueves a las 2 P. M.

Transacciones al peso en la Feria del 7 de Noviembre de 1918:

4 bueyes con 2,955 kilos a $ 0.85 tres cuartos.
3 con 2,170 kilos, a $ 0.85
5 con 3,950 kilos a $ 0.82 3|4.
5 con 3,255 kilos, a $ 0.82 3|4.
6 con 4,120 kilos a $ 0.81 1|2.
2 con 1,125 kilos a $ 0.81 1|4.
5 con 3,240 kilos a $ 0.78 1|4.
6 con 3,455 kilos a $ 0.78.
1 con 610 kilos a $ 0.76 1|2.
1 con 590 kilos a 0.76.
5 con 3,280 kilos a $ 0.76.
3 con 1,710 kilos a $ 0.76.
1 con 475 kilos a $ 0.65.
1 con 515 kilos a $ 0.60.
10 novillos con 5,160 kilos a $ 0.83 tres cuartos.
10 con 4,710 kilos a $ 82 1|2.
10 con 4,410 kilos a $ 0.82 1|2.
10 con 4,120 kilos a $ 0.82.
10 con 4,630 kilos a $ 0.82.
10 con 4,905 kilos a $ 0.81 3|4.
10 con 4,960 kilos a $ 0.81.
10 con 4,740 kilos a $ 0.81.
9 con 4,055 kilos a $ 0.81.
4 con 1,820 kilos a $ 0.80.
9 con 4,255 kilos a $ 0.79 1|2.
10 con 4,505 kilos a $ 0.78 1|4.
10 con 4,470 kilos a $ 0.78.
10 con 3,940 kilos a $ 0.76.
1 con 375 kilos a $ 0.74 1|2.
1 con 420 kilos a $ 0.72 1|2.
1 novillo con 440 kilos a $ 0.65.
1 novillo con 350 kilos a 0.57.
8 vacas con 4,140 kilos a $ 0.87 1|2
5 vacas con 2,290 kilos a $ 0.79 1|4.
1 con 540 kilos a $ 0.78.
7 con 3,040 a $ 0.77 3|4.
7 con 2,720 kilos a $ 0.76.
4 con 1,960 kilos a $ 0.74.
3 con 1,160 kilos a $ 0.72 3|4.
4 con 1,770 kilos a 0.68 1|2.
1 con 430 kilos a $ 0.66 1|2.
1 con 445 kilos a $ 0.60 1|2.
3-torunos con 1,780 kilos a $ 0.74.

El ganado debe remitirse a la Feria del Matadero—Estación San Diego y la correspondencia a Placer 960.

MATADERO PUBLICO

9 de Noviembre.

Encierra para hoy:

	Vacunos	Ovejunos	Cerdos
Entrados	311	1549	80
En vara	44		
Suma	355	1549	80
Retirados vivos			
Totales beneficiados	355	1549	80

Terneros 28
Cabros 35

9 de Noviembre.

PRECIOS DE LAS CARNES

		P. kilos	
Carne buey, 1.a clase	1.26	a	1.28
Id. 2.a clase	1.15	a	1.25
Id. 3.a clase	0.60	a	1.10
Carne novillo 1.a clase	1.18	a	1.20
Id. 2.a clase	.105	a	1.15
Id. 3.a clase	0.60	a	1.00
Carne vaca, 1.a clase	1.22	a	1.24
Id. 2.a clase	1.10	a	1.20
Id. 3.a clase	0.60	a	1.05
Carne cordero 1.a clase		a	1.10
Id. 2.a clase	0.09	a	1.00
Id. 3.a clase	0.60	a	0.80
Carne oveja, 1.a clase		a	0.80
Id. 2.a clase	0.60	a	0.70
Id. 3.a clase	0.40	a	0.70
Carne cabro, 1.a, 2.a y 3.a clase, no hubo			
Carne cerdo, 1a. clase		a	1.30
Id. 2.a clase	1.15	a	1.25
Id. 3.a clase	1.00	a	1.10
Grasa en rama	1.00	a	1.10
Sebo de ovejuno	0.60	a	0.70
Cuero vacuno, macho	1.25	a	1.30
Id. vacuno, hembra	1.35	a	1.40
Id. ovejuno	40	a	60

TRIBUNALES

CORTE SUPREMA

Movimiento habido en 8 de Noviembre de 1918

Primera sala.—1. Contra Pedro Herrera, acuerdo.

Las demás, no vistas o suspendidas.

Don Arturo Alessandri R., alegó en la 1.a

Segunda sala.—1. Andrade con Fisco, acuerdo.

Las demás, no vistas o suspendidas.

Desistidas: Williamson Balfour y Cía. con Milos; curador Elisa Milka con Regina Herrera y otra; y J. Ramón Amor con Belisario Bustos y otro, casación fondo.

Deserciones: José Luis Castro con Ramón Santander; Joaquín Muga con Javier Anrique; Salvador Frigolet con Abelardo Manríquez; Santiago Cano con Eloy Carrasco; Síndico quiebra Nagel Bischoffhausen con Banco Nacional; Pedro Minicucci con Carmela Quiroz; y Paulino Viveros con Domingo Vinet, casación fondo.

CORTE DE APELACIONES

Primera sala.—1. Recurso de hecho de Segura y otro, ha lugar; 2. Sucesión Miquel con sucesión Lagos, trámite; 3. Vera y otros con Vera y otros, mal llamada; 4. Vera y otros con Vera y otros, mal llamada; 5. Tevere con Elgueta y otros, alegatos; 6. García con Ferrocarriles del Estado, desistida; 8. Pinto Durán, manifestación de minas, suspendida; 14. Vallejos con Fisco, suspendida.

Alegaron: en la 1.a, don Héctor Claro, contra el recurso; en la 5.a, don Teodoberto Alvarez y don Evaristo Novoa con don Aníbal Montero

Tribunal Pleno.—Recurso de queja de Mohr, sin lugar; Recurso de queja de Díaz de Valenzuela, sin lugar.

Segunda sala.—1. D. Valdés G. H. con Ferrocarriles del Estado, en dos

PROXIMAMENTE
PROXIMAMENTE
hará su primer remate la
FERIA DE PRODUCTOS AGRICOLAS
PASCUAL SANTORSOLA
CASILLA 3685 -:- SANTIAGO -:- TELEFONO 160
Oficina: DELICIAS 1286
No espere el último momento para mandar sus productos
11-K
PROXIMAMENTE

EL DEPARTAMENTO DE AVISOS
TELEFONO 3113
Atiende de las 9 h. a las 22 h.
(Hora antigua: 9 A. M. a 10 P. M.)

• AVISOS ECONOMICOS •

Descuentos: De 5 a 10 publicaciones seguidas, 5% — De 11 a 20, 10% — De 21 a 30, 15%

TARIFA
AVISOS ECONOMICOS
Cada palabra (mínimum 6 palabras por aviso) $ 0,05

tablas; 2. María Fernández con Ferrocarriles del Estado, suspendida; 3. Manuel Silva con Carolina Cañete v. de L., desistida; 4. Cristóbal Zanelli con Fisco, suspendida; 5. José A. Rosales con Salomón Cura, confirmada; 6. Fábrica de Cerveza Andrés Ebner con Juan Forzuone, trámite; 7. Frostel y Prieto con Ramón Ocampo, confirmada; 8. Remigio González con V. Moreno y otros, no vista; 9. Horman y Cía. con Abraham Mardones, trámite; 10. José Vega con Caja de Ahorros de Santiago, trámite.

Fallada de acuerdo: Eladia Moreno, posesión efectiva; Ferrocarriles del Estado con Francisco Uriaga.

No hubo alegatos.

Tercera sala.—3. Nulidad testamento de Pedro Fernández S., suspendida; 5. Campos con Sepúlveda, suspendida; 6. Santos con Cervera de Díaz.

Cuarta sala.—1. Emilio Orrego con Carlos Baeza I., confirmada; 2. Nicolasa Rojas de F. con Banco Garantizador de Valores, revocada; 4. W. R. Grace y Cía. con Luis Vargas U., suspendida; 5. Aguiló Hermanos con Jorge Machado, desistida; 7. Ida Rocha de G. y otra con Manuel Silva, suspendida; 10. Eduardo Castelblanco con José E. Torres, suspendida.

No vistas las demás.

Alegó: en la 1.a, don Alejandro Meyerholz, confirmando.

SECRETARIA J. ALCALDE

Ingreso civil

Antonio Debegri con Patricio Irarrázaval, 3er. Juzgado; Santiago Medina con Domingo A. Arrate L., 2.o Juzgado; Banco Italiano con Fco. Leigthon, 2.o Juzgado; Agustín Isla con Miguel Rodríguez, Rengo; Víctor L. Jegó con Isolina Bezamat, Los Andes; Antonia Aguilera de Díaz con Ferrocarriles del Estado, Valdivia; Convento de San Agustín con Arturo Blin, 5.o Juzgado; Concepción Torrealba con Jorge Cañas R. T. y otra, 5.o Juzgado; Luis Claudio Troncoso con Miguel Luis Irarrázaval, 5.o Juzgado; Bernardino Torres con Pedro Velasco Zúñiga, Vichuquén; José Manuel Laccear con Manuel de Luna, San Felipe; Fisco con Felipe Cortés y otros, Los Andes; Aurelia Villegas de V. con Guillermo Verdugo, San Bernardo; Abraham Safe con Julia Muga, Curicó.

Ingreso criminal

Belisario Barros con Arturo Vergara, Rengo; Aliro González y otros, hurto, 4.o Juzgado; Rafael Cumplido con Antonio Molinos, 2.o Juzgado; Julio Figueroa y 8 más por violación, San Felipe; Denuncio de Luis Avalos, por engaño, 3er. Juzgado; Contra Santos González y otro; 3er. Juzgado; Muerte de Juan Pardo, 3er. Juzgado; Héctor Palma y otro, homicidio; Filomena Aguilar con Jorge Ogaz, 3er. Juzgado; Contra Juana Nilo Bustamante y otro, 3er. Juzgado; Contra Alfonso Olivares, 3er. Juzgado; Rafael A. Correa con Ricardo Pérez, 3er. Juzgado; Contra Gregorio Arancibia, 3er. Juzgado; Contra Felipe Sánchez, 3er. Juzgado; Muerte de Juan Gatica, 3er. Juzgado; Contra Luis Castillo y otro, 3er. Juzgado; Hallazgo de un feto, 3er. Juzgado; Pedro Boitano con Benito Boitano, er. Juzgado; Domitila Sánchez con Manuel Neira, 3er. Juzgado; Muerte de Francisco González, 3er. Juzgado; Estafa a Alejandro Rodríguez, 3er. Juzgado; Abraham Safé con Salvador Abusleme, Curicó.

SECRETARIA FABRES

Ingreso civil

Recurso de hecho de B. Videla, 1.a instancia; Recurso de queja J. Ramírez, 1.a instancia; Banco Chileno Garantizador de Valores con J. Mascaró, 5.o Juzgado; J. Seckel con S. Bouquest y Cía. 1.er Juzgado; J. Vicuña con M. F. Correa, 5.o Juzgado.

Ingreso criminal

Contra Custodio Zúñiga, Peumo; A. Ambroggio contra H. Gacitúa, 2.o Juzgado; I. Tapia contra C. Riestra, 2.o Juzgado.

SOCIABILIDAD OBRERA

Generosa donación

Obra que merece ser imitada

Esta institución ha dirigido al Ministerio de Justicia la siguiente comunicación con el objeto de obsequiar a los establecimientos carcelarios seiscientos volúmenes de obras instructivas y amenas, a fin de que sirvan de pasatiempo a los reos de las distintas casas de reclusión de esta ciudad.

"Señor don Alvaro Casanova, Subsecretario de Justicia.— Presente.—Muy señor nuestro:

La última junta general extraordinaria de la Sociedad Unión de los Tipógrafos, que tenemos el honor de presidir, acordó dirigirse al Departamento de US. para obsequiar, por su intermedio, varios centenares de novelas instructivas y honestas que podrán servir perfectamente de pasatiempo a los penados que purgan sus errores en las cárceles de esta capital. Además, no escapará a la fina perspicacia de US. que acaso si no podrán dejar estos libros útiles enseñanzas en el corazón de estos seres desgraciados, muchos de ellos víctimas de su propia ignorancia.

Las obras son 600 y podrían distribuirse, si US. lo tiene a bien, en esta forma: 200 a la Cárcel, 200 a la Penitenciaría, 150 al Presidio y 50 a la Casa Correccional de Mujeres.

Si nuestro ofrecimiento tuviese acogida se nos podría indicar un día del presente mes para hacer entrega a los establecimientos indicados de las susodichas obras.

Es cuanto tenemos el honor de decir a US. en cumplimiento a lo acordado por nuestra institución.

Con consideraciones de sumo respeto, quedamos de US. Attos. y SS. SS.—**J. Lorenzo Pacheco**, presidente.—**Florencio Rosas O.**, secretario".

"Ministerio de Justicia.— Santiago, 29 de Octubre de 1918.— Señores presidente y secretario de la Sociedad Unión de los Tipógrfaos.—Presente.— Distinguidos señores:

Acuso recibo a ustedes, con verdadera complacencia, de la carta en la que se sirven ofrecer por mi intermedio a las prisiones de Santiago, seiscientos ejemplares de novelas instructivas para las bibliotecas de esos establecimientos. He dado cuenta con particular agrado al señor Ministro de la generosa iniciativa de esa simpática institución, quien me encarga agradecer muy sinceramente el oportuno obsequio de ustedes. Agrego mis reconocimientos a los del señor Ministro, y sírvanse ustedes hacerlos llegar a los demás miembros de esa corporación.

Me permito insinuarles la conveniencia que habría en hacer entrega de los libros a la dirección de cada una de las prisiones para hombres y recomendarles que ojalá se aumentara en 50 ejemplares el número de volúmenes que piensan obsequiar a la Penitenciaría, que es la que más necesita, deduciéndolos de los asignados al Presidio. En lo que se refiere a la Casa de Corrección de Mujeres, sírvanse ponerse al habla con el señor administrador, don Enrique Salvador Sanfuentes.

Reiterándoles mi gratitud, quedo de ustedes Atto. y S. S.—**Alvaro Casanova**".

Unión de los Tipógrafos. — Mañana Domingo, a las 14.30 horas se reune el cuerpo directivo de esta institución para resolver diversas cuestiones urgentes.

A esta sesión concurrirán los aspirantes a socios señores Humberto Elgueta Elgueta, Salvador S. Rojas Rodríguez, Luis A. Lastra Guerrero, Miguel Yáñez Pino, Luis Alberto Muñoz Acuña, Alberto Rojas Varas y Oscar Aguirre Palma. Se les ruega sean puntuales en la hora de llegada.

—A esta misma hora está citada la Comisión de Fiestas.

—A las 15.30 horas la sociedad se constituye en junta general extraordinaria (continuación) para seguir la discusión de los estatutos sociales. Como se sabe, estas sesiones muy interesantes y se hace necesario que todos los asociados contribuyan para la mejor confección de la carta fundamental. Habrá sesión con el número que asista, y se esperará media hora en conformidad al reglamento.

Las fotografías tomadas durante el banquete efectuado últimamente, están a disposición de los interesados en la secretaría de la sociedad, desde las 15 horas adelante.

Centro Familiar La Aurora.— Por inconvenientes de última hora, nuestras reuniones se efectuarán en Copiapó 788.

Cumpliendo con lo acordado en la última sesión, hoy se verificará un programa literario-musical, a cargo de los miembros del centro.

Centro Recreativo Centenario de Maipo.—El Domingo 10 del presente a las 16 horas se llevará a efecto una matinée libre pensamiento en honor del Centro Familiar Camilo Henríquez. Se hará entrega de las medallas a las parejas premiadas en el último concurso.

Invítase al baile organizado por este Centro, especialmente al Centro Dramático e Instructivo Yungay, Ilustración, Chile-Argentina y demás instituciones amigas.

Hoy Sábado velada en honor de las señoritas socias a las 21 horas.

Academia de Baile Chile-Argentina.— Unión Americana 55.— Hoy se efectuará una escogida velada literaria, en honor de la Filarmónica Instructiva Obrera, con motivo de hacerle entrega de los premios a algunos socios de ese Centro, obtenidos en el concurso de difraces del mes pasado.

Mañana Domingo dará este Centro la primera matinée dedicada a las señoritas socias, obsequiándoseles con flores, en la noche baile social.

Se invita a estos bailes a todas las relaciones sociales.

Sociedad La Democracia.— Esta sociedad llevará a efecto hoy un baile social dedicado a las señoritas socias, para lo cual se les invita especialmente, como también a las relaciones sociales. El baile dará comienzo a las 21 en nuestro local social 10 de Julio 734.

Sindicato Obrero de Fábrica de Espejos.—Llevando a cabo hoy la anunciada fiesta de presentación social, invítase a las sociedades de la capital a dicha velada; tendrá libre acceso al local el presidente y un representante de cada sociedad aunque no haya recibido invitación especial.

El programa, como se sabe, es muy interesante y está muy bien ensayado. Local Sociedad de Comerciantes del Mercado Central, Andrés Bello 951, a las 21 horas.

Centro Recreativo "La Ilustración".—Este Centro llevará a efecto mañana, a las 17 1|2 horas una gran matinée con orquesta en honor de sus socias señoritas Duque, las que tendrán a su cargo la dirección del baile.

Hoy tertulia, a la que se invita a las sociedades amigas.

Centro Familiar El Triunfo.—Bandera 769.—Hoy, a las 21 horas tendrá lugar un baile familiar en honor de las señoritas asistentes.

Para mañana se ha preparado una matinée que dará principio a las 17 horas.

En la noche, a las 21 horas baile familiar.

Se invita de un modo especial a todas nuestras relaciones sociales y particulares.

Próximamente se darán a conocer las parejas que tomarán parte en el concurso de one-step que ha organizado esta colectividad.

Sobre el campeonato de one step.—Con motivo del nuevo triunfo del señor Luis A. Escobar, en el campeonato de one step de Santiago, se han suscitado variados comentarios. Al respecto, el señor Escobar nos dice: Las personas que creen que soy profesional están en un error, pues soy empleado, y sólo dos noches por semana hago clases de baile. Y por profesional se tienen a la persona que se dedica únicamente y vive de su profesión. En el campeonato se daba el premio al que bailara con más elegancia y perfección, y no al que supiera enseñar mejor, que es lo que debe saber un profesor. Es muy distinto el saber enseñar y el bailar bien; una persona, con dos meses de práctica puede bailar mejor que su mismo profesor, y un excelente danzante bien puede ser que no sepa enseñar.

El campeonato era para todo competidor, pudiendo tomar parte todo danzante que se considerara capaz, y a mí se me había invitado a tomar parte por la prensa y en una nota, donde se me decía que debía defender mi título.

Para aficionados hay concursos especiales, y ahí sería donde habría razón para no dejar tomar parte a ganadores de campeonatos.

Por otra parte, si algunos de los señores que tomaron parte en el campeonato, no me encuentran digno poseedor del título, pueden disputármelo.

Sociedad Unión y Protección de Estucadores.—Cítase a junta general para el Domingo próximo, a las 15 horas.

Secretaría, Andrés Bello esquina de Sala, Casa del Pueblo.

Academia de Baile La Santiago.— Hoy a las 21.30 horas esta institución ofrecerá una fiesta en honor de las señoritas socias, entre las cuales se rifará un hermoso ramo de flores.

Mañana a las 16.30 horas se efectuará la matinée primaveral de moda; esta institución ruega a los asistentes a las matinées, asistan a la hora indicada, pues debido a lo tarde que estas reuniones dan principio, terminan a horas avanzadas de la tarde, ocasionando con esto grandes molestias entre los asistentes.

En la noche a las 21.30 horas gran baile social.

Próximamente habrá fiesta en celebración del 14.o aniversario de esta institución, con el concurso de aplaudidos artistas y aficionados.

Nueva publicación. — En pocos días más aparecerá en Santiago un nuevo periódico obrero intitulado "Cultura Obrera". Esta publicación será editada por el partido obrero socialista. Al frente de ella estará la comisión de prensa de dicho partido, formado de las siguientes personas: Víctor Roa Medina, Eduardo Suárez, y Casimiro Barrios. Saldrá semanalmente con un selecto material de lectura sobre tópicos relacionados con el mejoramiento material y moral de los trabajadores.

Toda correspondencia relacionada con el periódico en cuestión, debe dirigirse a Correo 3, Casilla 5059 Santiago a nombre de "Cultura Obrera". El próximo Domingo se efectuará una interesante velada a beneficio del periódico en el local del Partido Obrero Socialista, Eyzaguirre número 1064, altos.

Centro Recreativo Federación Instructiva Obrera.— Hoy habrá baile familiar a las 21 horas. El Domingo 10 del presente a las 21 horas se llevará a efecto una velada literario-musical combinado con el baile en honor y beneficio de la profesora del Centro, señora Olegaria Gallardo B. con un interesante programa, en el que formará parte el popular actor nacional, señor Polo Jorquera, el tenor señor Ramón Núñez, el zapateador señor Ernesto Castro y de la coupletista señora Elvira de Muñoz.

La entrada será de 50 centavos con derecho a traer señorita.

Invítase de un modo especial a este acto a los centros Chile-Argentina, Honor y Amistad, Camilo Henríquez y a todos aquellos que simpaticen con nuestro centro en nuestro amplio y cómodo salón social, Bulnes 757 (altos).

Centro Recreativo Centenario de Maipo.— El Domingo 10 matinée libre pensamiento a las 16 1|2 horas en honor del Centro Familiar Camilo Henríquez. En ésta se repartirán los premios a las parejas vencedoras en el concurso de vals efectuado el mes pasado.

Se invita especialmente al Centro y Cuadro Dramático Yungay, Centro Rogelio Ugarte, Chile y Argentina. El Triunfo y demás sociedades congéneres.

Hoy Sábado tertulia a las 21 horas.

Local social: Antonio Varas 97 (altos).

Centro Francisco de Borja Echeverría de la Unión Nacional.— El Domingo 10 del actual se llevará a efecto en los salones de este Centro una sencilla y significativa fiesta en honor del director y maestro, don Ricardo Briones R.

El programa es el siguiente:

Primera parte:

1.o Obertura, Saludo Militar, por la Estudiantina La Flor de Chile.
2.o Salutación al maestro, por un ex-alumno.
3.o El Libro Santo, romanza por la señorita L. C.
4.o Sueño de Amor, vals romántico, por la estudiantina.
5.o El pleito del conejo, sainete cómico.
6.o Mariposa de amor, solo, por la señorita H. C.
7.o Mercedes, mazurka, por la estudiantina.

Segunda parte:

1.o Obertura, pieza al piano.
2.o Anillo de bodas, monólogo por la señorita A. E.
3.o El eterno Pierrot, canto por la señorita R. C.
4.o Beso robado, vals lento, por la estudiantina.
5.o Choza y palacio, zarzuela.
6.o Canto, por la señorita L. C.
7.o Marcha final.

Centro Recreativo Rogelio Ugarte. —Cuevas 1390.—Hoy a las 21 horas clase instructiva-tertulia.

Mañana Domingo a las 16 horas gran acto literario-bufo-musical y entrega solemne de los premios de los Concursos de disfraces.

Los premios se exhiben desde hoy en el salón social.

La entrada vale 50 centavos y a los señores socios 20 centavos.

Socorros Mutuos Hojalateros y Gásfiters.—En la junta general celebrada el 3 del presente se eligió director al señor Vásquez y pro-secretario al señor Fernández; se hicieron cargo de sus puestos inmediatamente.

Se le extendió diploma de socio cooperador al señor Carlos R. Petit en vista de su desinteresada ayuda prestada a la sociedad.

Se incorporaron los nuevos socios señores Andrés Solís y Arturo Vásquez. Quedaron en tabla los aspirantes señores Miguel Arroyo, Vicente Carreño y Mariano Valdenegro, se les ruega asistan el Domingo a las 9.30 horas.

Se nombró una comisión asesorada de la comisión de fiestas, compuesta por los señores Abelardo Flores, presidente; Vásquez, secretario, y Fernández, tesorero.

Cítase a sesión de directorio para el Domingo 10, a las 9.30.

Academia Coreográfica Estrella del Mar.—Hoy a las 21 horas (9 P. M.), tendrá lugar el beneficio de esta academia, en su local San Pablo 1276.

Se invita a las familias del barrio y relaciones amigas.

Se cita para mañana, a las 16 horas (4 P. M.), matinée.

Centro Recreativo La Cisterna.— El Domingo 10 del presente se llevará a cabo el beneficio de Pepita Imperio que por insubsanables inconvenientes se había postergado.

El programa será el siguiente:

Primera parte:

Obertura por la banda.
"La huérfana", monólogo por la beneficiada.
Tango Argentino, por Pepita Imperio.
Diez minutos de risa, por Chaplin Infantil.
Jota aragonesa, por Pepita Imperio.

Segunda parte:

Gran acto de ilusionismo y ventriloquia, por el aplaudido Ricardis.
Coplas cómicas, por Chaplin.
Zapateo americano, por Pepita Imperio.
Monólogo dramático titulado "Dolores", por Meri Imperio.
Canción excéntrica, por el Trío Imperio.
Gran baile social a toda orquesta dirigido por los profesores del centro.

Sociedad Legión Reservistas de Chile.—Hoy se llevará a efecto la velada a beneficio de fondos sociales con el siguiente programa:

Primera parte:

1. Sinfonía por la banda.
2. Zapateo Americano, por los hermanos Zamorano.
3. La criada respondona, por la señora Jara.
4. Kake Walk, por el señor Luis A. Zamorano.
5. Los hombres, por la señorita I. J. y los señores J. M. y E. J.
6. Innovación a Wilson, por los señores L. M. y J. T.

Segunda parte:

Se pondrá en escena la divertida zarzuela en un acto y prosa, del maestro Barbiere, titulada: "Los Carboneros".

Tercera parte:

Gran baile social.

Sociedad de Socorros Mutuos Unión Andrés Bello.—El Miércoles celebró sesión de directorio de esta sociedad presidida por el señor Amador Gutiérrez.

Se dió cuenta del estado grave en que se encuentra el vice-presidente señor Carlos Parra M., el que se medicina en su domicilio, San Pablo 2324, casita 7. También se dió cuenta del estado de los enfermos Víctor Miranda, J. del C. Urrutia y Patricio Jofré.

En la orden del día se trataron varios asuntos de carácter interno, acordándose que los miembros que componen la comisión para la venta de entradas para la recepción familiar que se efectuará el Domingo 17 del presente, en ocasión del aniversario social, éstos den cuenta el Miércoles 13.

Los socios pueden solicitar las tarjetas a los señores Mariano Campos, Moneda 877; Carlos Cornejos, Balmaceda 717; Manuel Vera, Restaurant Santiago; Joaquín Castro, Merced 380; Simón González, Imprenta "El Mercurio"; Manuel Pardo, Dardignac 454; Luis Tobar, Rosas 1615, casita 8; y en la secretaría social, Bandera 876, altos.

Academia de Baile Luis A. Acevedo.—Hoy Sábado, baile tertulia en honor de las señoritas del barrio.

El Domingo, matinée, como de costumbre.

A las 21 1|2 (9 P. M.), baile familiar.

Unión Federal de Mueblistas Carpinteros y Ramos Similares. — Habiendo sido notificados por la Intendencia sobre la huelga de la Gran Bretaña, a última hora, asistieron tres socios de la junta ejecutiva, no pudiendo llegar a ningún acuerdo por no llevar amplia autorización del presonal en huelga.

Cítase al personal de la Gran Bretaña para hoy, a las 20 horas (8 P. M.)

Se nos pide advertir al gremio de carpinteros que el boicot a la Gran Bretaña continúa.

Casa del Pueblo. — Esta institución fundada con el objeto de ilustrar a los trabajadores ha acordado efectuar conferencias racionalistas todos los Sábados a las 20 horas en su salón social, Eyzaguirre 718.

Para la reunión de hoy están inscriptos los señores Antolín Vizcaya y Carlos Valdivia Castro, quien disertará sobre "La obra revolucionaria de Máximo Gorki".

Como se sabe, estas conferencias son dedicadas a los obreros y la entrada es libre.

Federación de Obreros de Imprenta.—El Domingo 10, a las 9.30 horas se reune en asamblea general el gremio gráfico.

Tabla:
1.o Balance general.
2.o Medidas de orden en los talleres para los federados.
3.o Estudio de defensa.

Local, Eleuterio Ramírez 1357.

Federación Metalúrgica de Chile.—Cítase a los delegados y presidentes y secretarios generales de todos los gremios metalúrgicos para tratar algunas peticiones de socios de los diferentes gremios de fábricas particulares y de la próxima Convención.

Local social, Cueto 247, casilla 4674, Correo 2.

Federación Obrera de Chile.—Consejo Federal Número 5.—Cítase a todos los socios de este consejo a una asamblea general que tendrá lugar el Domingo 10 del presente, a las 14 horas, en el salón social, calle Victoria 635.

Bombas

7EME. CIE.. DE POMPIERS "HONneur et Patrie".—Academie générale et exercise pour le Lundi 11 courant a 21 h. Tenue de travail.—L'Adjudant.

2.a COMPAÑIA DE BOMBEROS "Esmeralda".—Cito a la Compañía a academia práctica para el Sábado 9 del presente a las 21 1|2 horas (9 y media P. M.) Uniforme de trabajo.—El Secretario.

CUERPO DE BOMBEROS. SE avisa al personal que desde esta fecha, rige la nueva distribución de cuarteles acordado por el Directorio.— **El Comandante.**

Avisos Económicos NUEVOS

NECESITO SIRVIENTE CON buena recomendación para cuiuna niñita. Lira 134. x-9832-11-k

SE VENDE UN PIANO ALEMAN y muebles de salón. Chacabuco 538. x-9833-11-k

PLANCHADORAS DOBLE Y FIneras, camiseras y posticeras necesita. Lavandería Escuela Artes y Oficios. Avenida Ecuador 3593 x-9834-12-k

SE NECESITA UNA CUIDADOra extranjera para una niñita de seis años. Se exigen recomendaciones. Tratar: Cité Concha 5 calle Huérfanos, de 1 a 4 P. M. x-9835-11-k

SE NECESITA UNA SIRVIENTE para las piezas con recomendaciones. Sueldo . 50. Tratar: Cité Concha 5, calle Huérfanos, de 1 a 4 P. M. x-9835-11-k

NECESITASE COCINERA CON informe para matrimonio. Huérfanos 1657. x-9855-10-k

Camisería SPORTMAN
Recibió nueva remesa de
Cuellos BIARRITZ, Camisas ARRAL y Corbatas COLON
AHUMADA 324

ENGLISH MONEY EXCHANGE
913 - HUERFANOS - 913
La Casa más antigua de CAMBIO DE MONEDAS en Santiago. COMPRA Y VENTA de: libras esterlinas, francos, oro chileno, billetes argentinos, franceses, ingleses y toda clase de monedas extranjeras, cualquier cantidad que sea, a los mejores precios de plaza. COMPRA Y VENTA de toda clase de platería colonial.
I. Jacobs.

Noviembre 9
S. Teodoro
CAMBIO
Banc. 12 7/32 | Com. 12 9/32
Oro: 58.30 %.

1 £ vale	19.64.19
1 Franco	0.75.90
1 Dólar	4.16½
1 Peseta	0.86.95
N. Argentino	1.89¼

COKE COMPRIMIDO
Desde cinco quintales, puesto a domicilio, aunque sea en Ñuñoa o Providencia, ofrecen.
Farren y Ferran, Galería Alessandri 14
y en la FABRICA, VICUÑA MACKENNA N.o 60, al precio de $ 24 los cinco quintales ($ 4.80 c|u.); este combustible es 40% más barato y tiene las mismas cualidades que el coke que venden las compañías de gas.

Cambio de Monedas
LA UNIVERSAL
Cas. 548. - Teléf. Ing. 1585
Estado 251, Santiago, Chile
Compra y venta de toda clase de monedas extranjeras y del país. Giros sobre el extranjero. Compra y venta de acciones y bonos.
MUÑOZ DE ARCE HNOS.

¡¡Atención - CALZADO - Atención!!
PUENTE 716 - EL CONDOR - PUENTE 716
La Casa que expende sus artículos al precio más económico para el comprador. Cuenta con su propia fabricación, pudiendo así vender el calzado a cualquier precio. Variado surtido en zapatillas café, plomas y charoladas para señoritas. ¡Calzado para caballeros últimas formas! ¡¡100!! modelos distintos de zapatillas finas para guaguas al precio de costo.
Calzado de FOOTBALL, duración garantida, a $ 20. Ventas por mayor y menor.

CALLE COCHRANE
A un paso de la Alameda: $ 50,000
VENDO PROPIEDAD DE ESQUINA
PEREZ Y MARTY
29 - GALERIA ALESSANDRI - 29

PABLO GAEDECKE, PROFEsor diplomado de canto: Rosas 1789. x-9836-18-k

BOMBAS PARA CERVEZA Y prensas de copiar véndense baratas. Sotomayor 430. x-9837-10-k

SE VENDE DE OCASION MOtor eléctrico marca A. E. G., de 1|4 HP., Avenida Brasil 712. x-9838-9-k

OPERARIOS MUY COMPETENte en arreglo de tapabarros, faros y hojalatería en general necesitamos. American Garage. Erasmo Escala 2105. x-9839-10-k

AUTOMOVIL PARTICULAR, nuevo, se arrienda por meses, días u horas. Cueto 509. Casilla 3156. x-9850-10-k

NECESITASE UNA SIRVIENTE para pieza y cuidar guaguas. Huérfanos 1951. x-9851-9-k

PIANOS BUENOS SE ARRIENdan para matrimonios, banquetes y toda clase de fiestas. Moneda 1375. x-9852-9-k

MUCHACHA PARA CUIDAR NInos necesito, España 778. Buen sueldo. x-9853-10-k

$ 70 ARRIENDO CASA FARIÑA 439. tratar: Dávila 759.

$ 100 ARRIENDO CASA FARIña, 443, tratar: Dávila 759.

$ 170 ARRIENDO CASA DAVIla 771, luz eléctrica, cocina gas, alcantarillado. x-9854-10-k

NECESITO REGENTE PARA farmacia dirigirse Cuevas esquina Porvenir o Rancagua, 53 de 9 a 12 y media. x-9840-11-k

PUERTA DE PINO, DOS HOJAS de 2.60 x 60, vendo. Castro 380. x-9793-10-k

CEREZAS. — SE VENDE LA producción del cerezal "Santa Julia de Ñuñoa. R. Berg Av. Irarrázaval 4031, Teléfono 17 de Ñuñoa o Alfredo Ferrán, teléfono 274, Galería Alessandri N.o 16. 9849-11-k

MOZO PARA LA MESA CON buenas recomendaciones se necesita, Calle San Martín 355. x-9827-r-k.

CHIMENEA PARA CALDERO A vapor, nuevo o usado, en buen estado, necesito. Datos y precio, Casilla 4046. x-9826-11-k.

ROMANA USADA EN BUEN ES tado, hasta mil kilos necesito. Indicar marca y precio. Casilla 4046. x-9829-11-k.

COSTURERA MUY COMPETENte para trajes señora, necesito. Santo Domingo 508. x-9830-10-k.

SIRVIENTE SERIA, NECESITO. Independencia N.o 620. x-9831-11-k.

SI UD. DESEA SUSCRIBIR POlizas de ahorro de "La Providencia" sírvase enviar su dirección al sub-agente. Casilla 1930. Santiago. x-9822-10-k.

ARRIENDO 250 COMODA CASA recién refaccionada. Serrano 647, todo servicio 9—12. x-9823-10-k.

PROFESOR INGLES DA LECCIOnes en inglés. Curso práctico y rápido. T. B. Casilla 81 d. x-9825-12-k.

NECESITO NIÑA DE MANO, UN niño para mandados. Pasaje Balmaceda 2. x-9825-10-k.

COMERCIO E INDUSTRIAS

NI POR CENTENARES, NI POR miles, ni por centenares de miles, sino por millones caen las moscas, con el mata-moscas "Muki". Venden boticas y almacenes, 20 centavos. Muki Co., Santiago, Casilla 221. — X-872-9-K

FABRICA DE CARPAS, TELOnes. Se hacen cortinas para almacenes, carpas de campaña, cortinas para patios y galerías, hamacas, almofrees, etc. Manuel Rodríguez 117, Tomás Novak. 31-k.

LECHE AL PIE DE LA VACA, 50 cts. litro. Gálvez 160.—x-9684-13-k

PENSIONES

PIEZAS AMUEBLADAS CON EXcelente pensión. San Antonio 812. x-9799-12-k

OCUPACIONES

SE NECESITAN EMPLEADOS

BUENAS OJALADORAS DE SAStrería para trabajar adentro se necesitan. Compañía 1060. x-9805-11-k

PANADEROS POR MESES, NEcesito. Franklin 1321. x-9816-9-k

ARRIENDOS

OFICINA COMODA, ELEGANTE, arriéndase barata. Ahumada 17. x-9717-11-k

CARTAGENA, ARRIENDO COmodas casas amobladas. Tratar: Moneda 1590. x-9740-10-k

SE ARRIENDA UNA CASA AMOblada en Viña del Mar por los meses de Noviembre y Diciembre. Referencias en Vicuña Mackenna N.o 20. x-9711-10-k

COMPRA-VENTA

DE MUEBLES Y OBJETOS VARIOS

MANIQUIES ULTIMA MODA realízanse Matucana 654. x-9760-9-k

PUERTA DE PINO, DOS HOJAS de 2.60x60, vendo. Castro 38. x-9793-10-k

COMPRO DENTADURAS ARTIficiales, usadas, Eleuterio Ramírez 1054. x-9790-9-k

CON ESTA FECHA HE COMprado a don Alejandro Staszeski S., el negocio de abarrotes, ubicado en Independencia 1513. Pasado tres días no responderé por ninguna cuenta en conformidad a la ley.—Demetrio Rusis.—Santiago, Noviembre 7 de 1918. x-9782-9-k

PALOMAR CON QUINIENTAS palomas, vendo. Cuevas 934. x-9775-9-k

LINDOS CANARIOS AMARIllos, grandes y crespos, vendo barato. Riquelme 81. x-9802-9-k

80 A 100 CAJONES VACIOS MAdera extranjera, véndese. Huérfanos 1623. x-9803-9-k

INDUSTRIAS, HOTELES, ETC., compra oficina Carlos Aldunate Bascuñán. Catedral 1115. x-9804-9-k

REALIZO CUARTEROLAS NUEvas de 1.a, a $ 10 c|u. Avenida Independencia 301. x-9821-9-k

COMPRO CARRETILLA CIRCUlar para guagua, barata. Franz, casilla 81-D. 9811-9-k

MANGOS PARA MARTILLOS, vendo al detalle y por partidas. San Pablo 2412. x-9118-10-k

INSTRUCCION

DETECTIVES, CURSO POR COrrespondencia, pida prospectos. Escuela Policial. Chillán . . 23-k.

ASPIRANTES PARA LAS ESCuela Militar y Naval prepáranse, Instituto Mercantil, Bandera 267. -10-k.

ENGLISH, FRENCH, ITALIAN, Spanish QUICKLY-TAUGHT. Instituto de Idiomas. Adquisición rápida y científica de las lenguas. Cursos para familias a domicilio o en el establecimiento. Especialidad cursos rápidos para viajar. Solicite lecciones de ensayo gratuitas. Berlitz System. Teléfono Inglés 50. Moneda 782. x-9287-31-k

ASPIRANTES A CONTADOR DE Ejército prepáranse; clases por un contador 1.o de Ejército. Instituto Mercantil, Bandera 287. 10-k.

REPORTES DE DIARIOS, TOpógrafos, dibujantes contructores, prepáranse Instituto Mercantil, Bandera 287. 10-k.

EXAMENES UNIVERSITARIOS, secundarios y especiales, prepáranse, Instituto Mercantil, Bandera 287. 10-k.

PROPUESTAS

DIRECCION GENERAL DE Obras Públicas. — Pídense propuestas públicas para ejecutar los trabajos del malecón en el Puerto de Coquimbo, las cuales se abrirán simultáneamente en la Inspección General de Hidráulica, en Santiago, y en la Intendencia de Coquimbo, en La Serena, el 22 de Noviembre a las 15 horas.

Los interesados pueden consultar los planos y demás antecedentes en las dos oficinas indicadas. —Santiago, Noviembre 4 de 1918. —**El Secretario General.** 20-k

MUNICIPALIDAD DE SANTIAgo.—Alumbrado Público.—De orden de la Alcaldía, se piden propuestas públicas para la instalación de alumbrado eléctrico y suministro de energía eléctrica en el sector comprendido entre las calles de San Borja, Avenida General Velásquez, Arica y Ecuador, conforme a las bases que se pueden consultar en la Dirección de Obras Municipales. Las propuestas se abrirán en la Sala de la Alcaldía, el día 15 de Noviembre próximo, a las 16 horas (4 P. M.). —Santiago, 31 de Octubre de 1918 —**El Tesorero Municipal.** 15-k.

DIRECCION GENERAL DE Obras Públicas. — Propuestas. — Pídense propuestas para la construcción de un puente carretero sobre el río Laja en el punto denominado Los Perales; las que se abrirán el 13 de Noviembre a las 15 horas (3 P. M.), en la Inspección General de Puentes y Caminos donde pueden consultarse planos y antecedentes. Las propuestas deben ser presentadas en los formularios impresos que proporciona la oficina y cumplir con todos los requisitos que en ellos se estipulan.—Santiago, 28 de Octubre de 1918.—**El Secretario General.** 10-k.

MEDICINA

MATRONA: ATIENDO LLAMAmados a toda hora. Aplica inyecciones. Balmaceda 635. x-9643-9-k

INFLUENZA ESPAÑOLA (GRIPpe), se puede evitar usando el Jabón Eucaliptus. 9-k.

JABON EUCALIPTUS, ANTIséptico contra toda clase de contagios. 9-k.

JABON EUCALIPTUS, DELICIOso y refrescante, se recomienda para el tocador. 9-k.

JABON EUCALIPTUS, INDISpensable, sobre todo para la higiene casera y personal. 9-k.

JABON EUCALIPTUS. PIDALO en boticas y Cía. Industrial. Delicias 3045. 9-k.

VARIOS

MUNICIPALIDAD DE SANTIAgo.—Remate de los productos del destructor de carnes del Matadero Público.—De orden de la Alcaldía, se venderán en subasta pública los productos del estructor de carnes muertas del Matadero, con arreglo a las bases que se podrán consultar en esta Tesorería y en la Administración del Matadero. El remate tendrá lugar en el Matadero, el 16 de Noviembre próximo, a las 10 horas.—Santago, 1 de Octubre de 1918.—**El Tesorero Municipal.** 15-k.

HOTEL RESTAURANT Y CANtina. Se vende barato. Buena situación y buenas ventas. Datos: San Diego 142. x-9739-9-k

JUDICIALES

REMATE. — POR RESOLUCION de 5 del actual del señor Juez Letrado del 4.o Juzgado Civil de esta ciudad, se fijó el 4 de Diciembre próximo a las 15 horas para el remate de los sitios 12 y 13 de la manzana 5.a de la Población Campos de Batalla de Maipú. Mínimum, $ 1,500. Antecedentes en la secretaría, juicio Ugarte con Otero.—El Secretario. x-9824-20-k

REMATE. — ANTE EL PRIMER juzgado en lo civil, el 11 de Noviembre en curso, a las 15 horas, se rematará la propiedad N.o 459 de la calle Loreto, de esta ciudad, por el mínimum de $ 5,430.34 que se paga al contado.

Bases y antecedentes, secretaría de don Martín J. Lira, en juicio ejecutivo seguido por la Caja de Ahorros de los Ferrocarriles, con Ramón Mancilla. x-9759-9-k

INVENTARIO. — POR ACUERDO de los herederos de doña Elisa Mouat v. de Smith, procederé el 15 del actual a las 14 horas (2 P. M.), en mi oficina, Compañía N.o 1230, a practicar el inventario de los bienes de la sucesión de dicha señora.—Desiderio Lizana, notario.

CARBURO en Panes
1.a calidad
Ofrece con 40% de rebaja
Juan Bersano
Plaza Argentina
12-k.

PIANOS
LOS MEJORES DEL MUNDO
Erard, Gaveau, Pleyel
Pianola-Piano
(Pianos automáticos)
— DE LA —
AEOLIAN COMP. LD. DE NEW YORK
en pianos
WEBER — STEINWAY
STECK — STROUD
con Mtrostyle y Themodist. Particularidades exclusivas de estos instrumentos, que los hacen ser lo mejor entre sus similares.
AGENTES:
CASA WEIL
(Sección pianos)
ESTADO 353

ALAMO CLASE ANCHOS ENCONTRARÁ LO QUE EXTRA, ESPECIALES, NECESITE SOLO EN **José Aguiló A.** 15-k **MATUCANA 1161**