EDICION DE 22 PAGINAS

OFICINAS: AGUSTINAS 1269
TELEFONOS:
ADMINISTRACION Inglés 650. Nacional 77. Casilla 81-D
REDACCION Inglés 3114

LA NACION

PRECIO: 10 CENTAVOS
NUMERO ATRASADO 20 CENTAVOS
SUSCRIPCIONES
Por 1 año . . . . . $ 25.—$ 14.— Por 6 meses
Por 3 meses . . . . . $ 8.— 1 año extranjero

AÑO II — Santiago de Chile, Domingo 17 de Noviembre de 1918 — Núm. 675

ALSACIA Y LORENA RECONQUISTADAS

Ciudades recuperadas

Estrasburgo es la antigua Argentoratum, fundada el año 15 antes de Jesucristo, por Druso, hermano del Emperador Tiberio.

El año 356 fué saqueada por los alemanes. A comienzos del siglo V los francos le dieron su nombre actual. El año 455 fué tomada y destruída por los hunos. Bajo Luis XIV el célebre Vauban construyó la ciudadela y fortificaciones, en los años 1862 a 1864.

Durante la guerra franco-prusiana sostuvo un sitio de casi dos meses, rindiéndose el 28 de Septiembre de 1871.

Es la ciudad más importante de Alsacia, y tiene una población de más o menos 200,000 habitantes.

Metz, llamada por los romanos Divodurum, y después Mediomatrica, era ya conocida en los tiempos de César.

A mediados del siglo V., fué saqueada por los hunos mandados por Atila. Después quedó en posesión de los francos, sufriendo varios cambios de dueños. Con la paz de Westfalia, en 1648, pasó formalmente a poder de Francia, que la conservó por más de dos siglos.

SCHLESTADT. — TORRE DEL RELOJ

En 1870 fué sitiada desde el 14 de Agosto hasta el 28 de Octubre, fecha en que se apoderaron de ella los alemanes.

Es la capital de la Lorena, y tiene una población de cerca de 70 mil habitantes.

Schlestadt, ocupa el emplazamiento de la antigua Elsebus, que fué destruída por Atila.

Desde 1634 quedó en poder de Francia, siendo fortificada por Vauban. Cayó en 1870 en poder de los alemanes, quienes destruyeron las fortificaciones.

Es muy importante por sus industrias, y tiene una población de unos 10,000 habitantes.

LECHE DE ALMENDRA

de Werck. Esta es la mejor Leche que se conoce hasta la focha.

Pruébela Ud. y quedará encantada de sus efectos.

Un discurso de Victor Hugo

Con ocasión de la entrada del Presidente de Francia y del Mariscal Foch a las plazas fortificadas de Alsacia y Lorena, creemos oportuno publicar el gran discurso de Víctor Hugo, pronunciado en la memorable sesión de la Asamblea Nacional, el 10 de Mayo de 1871. Cada una de sus palabras lleva el sello de genialidad del gran francés, y resalta, en el conjunto del discurso, esa clara visión del porvenir, la profecía que, al andar del tiempo, debía cumplirse inexorablemente.

He aquí el discurso:

M. Víctor Hugo.— El Imperio ha cometido dos parricidios: el asesinato de la República en 1851 y el asesinato de la Francia en 1871. Durante diecinueve años hemos sufrido—no en silencio—el elogio oficial y público del afrentoso régimen caído; pero en medio de los dolores de esta discusión nos estaba reservada una última sorpresa; era el balbucear en esta asamblea la defensa del Imperio ante el agonizante cuerpo de la Francia amenazada ("movimiento").

No prolongaré este incidente que está terminado, y me limitaré a hacer constar la unanimidad de la Asamblea...

Algunas voces.— ¡Menos cinco!

V. Hugo.—Señores, París está en este momento bajo el cañón prusiano; nada está convenido, y nosotros, sus representantes, que durante cinco meses hemos vivido su misma vida, tenemos el deber de trasladaros su pensamiento.

Hace cinco meses que París, luchando es el asombro del mundo; París en cinco meses de República, ha conquistado más honor del que en diecinueve años había perdido bajo el Imperio. (Bravo, bravo).

Esos cinco meses de República han sido cinco meses de heroísmo. París ha hecho frente a toda Alemania; una sola ciudad tenido en jaque una invasión; París ha combatido contra diez pueblos, coaligados, contra esa ola de hombres del Norte que muchas veces ha sumergido ya la civilización.

Trescientos mil padres de familia se han improvisado soldados. Ese gran pueblo parisién ha creado batallones, ha fundido cañones, ha construído barricadas, ha hecho muros, ha multiplicado sus fortalezas, ha guardado su recinto, ha tenido hambre y frío; al par de todos los heroísmos ha tenido todos los sufrimientos. Es inútil enumerarlos, la historia escucha.

¡Sin leña, sin carbón, sin gas, sin fuego, sin pan!

Un invierno horrible, el Sena helado, quince grados bajo cero, el hambre, el tifus, las epidemias; la devastación, la metralla, las bombas. París en este momento está clavado en una cruz derramando sangre por sus cuatro extremos. Pues bien; esa ciudad, que ninguna otra igualará en la historia, esta ciudad majestuosa, como Roma y estoica como Esparta, esta ciudad que los prusianos pueden manchar, pero que no han tomado (muy bien, muy bien) esta ciudad augusta, París, nos ha dado un mandato que aumenta su peligro y acrecienta su gloria; el votar contra el desmembramiento de su patria (bravos en los bancos de la izquierda). París ha aceptodo para ella las mutilaciones pero no las quiere para Francia.

París se resigna a su muerte, pero no a nuestro deshonor (muy bien). y cosa digna de atención; es para Europa al mismo tiempo que para Francia, para quien París nos manda alzar la voz; París hace su papel de capital de continente.

Tenemos que cumplir una doble misión que es también la nuestra.

Levantar a Francia, avisar a Europa. Si, la causa de Europa en este momento es idéntica a la causa de París. Se trata para Europa de saber si va a convertirse en feudal; se trata de saber si vamos a ser lanzados de uno a otro escollo del régimen teocrático al régimen militar.

¡Pues qué! en este fatal año de concilio y carnicería... (en la derecha oh! oh!).

(Voces de la izquierda, sí, sí, muy bien).

V. Hugo.— No creí que se pudiera negar el esfuerzo del Pontificado para declararse infalible, y no creo pueda ponerse en duda este hecho que al lado del Papa gótico que intenta revivir, reaparece el gótico emperador (riendo en la derecha, sin aprobación en los bancos de la izquierda).

Un miembro de la derecha.— ¡No se trata de eso!

V. Hugo.— Sí, la obra molesta a lo que se da en este momento el nombre del tratado, se realiza, si esa paz es inexorable y se lleva a cabo o no se consigue; el reposo de Europa; el inmenso insomnio del mundo empezará.— De hoy más habrá dos formidables naciones en Europa, una, porque será victoriosa, la otra porque será vencida (Sensación).

El jefe del Poder Ejecutivo.— ¡Es verdad!

V. Hugo.— De esas naciones la una, la vencedora, la Alemania ,tendrá el imperio, la servidumbre, el yugo soldadésco, el embrutecimiento de las inteligencias, un Parlamento dominado por la encarcelación de los oradores (Movimiento).

Esa nación, la nación victoriosa, tendrá un emperador de fábrica militar a la vez que de derecho divino; el César bizantino forrado en el César germánico tendrá la conciencia en estado de dogma, el sable convertido en cetro, la palabra amordazada, el pensamiento agarrotado, la conciencia arrodillada. ¡No habrá tribuna, no habrá prensa! ¡Tinieblas por todas partes!

La otra, la vencida, tendrá luz. tendrá libertad, tendrá la República; tendrá no el derecho divino, sino el derecho humano; tendrá la tribuna libre, libres la patria y la conciencia, el alma amada. Tendrá y conservará la iniciativa del progreso, la esperanza de las ideas nuevas y la clientela de las razas oprimidas (Muy bien, muy bien). Y en tanto que la nación victoriosa, la Alemania, le bajará la frente bajo su pesado casco de esclava, la sublime vencida, la Francia, tendrá sobre su cabeza la corona del pueblo soberano (Movimiento).

Y la civilización, frente a frente de la barbarie, buscará su camino entre esas dos naciones, de las cuales una ha sido la luz de Europa y la otra, será la obscuridad.

De esas dos naciones: la una, triunfante y vasalla la otra, vencida y soberana, ¿a cual es preciso compadecer? A las dos (Nuevo movimiento).

Séale permitido a la Alemania considerarse feliz y estar orgullosa con dos provincias más y la libertad de menos. Nosotros la compadecemos, la compadecemos por ese engrandecimiento que envuelve tanta bajeza; la compadecemos porque, habiendo sido un pueblo no es más que un imperio.

Acabo de decir: la Alemania tendrá dos provincias. Pero esto todavía no se ha realizado y añado que no se realizará ¡jamás! ¡jamás! Tomar no es poseer. Posesión supone consentimiento. ¿Acaso la Turquía poseía Atenas? ¿Acaso el Austria poseía a Venecia? ¿Acaso Rusia posee a Varsovia? (Movimiento) ¿Acaso España posee Cuba? ¿Acaso Inglaterra posee Gibraltar? (Rumores indiferentes) De hecho sí, de derecho nó (Ruido).

Voces de la derecha.— ¡No es esa la cuestión!

M. Víctor Hugo.— ¡Cómo! ¿No es esa la cuestión?

En la izquierda.— Hablad, hablad.

El presidente.— Continuad, señor Víctor Hugo.

M. Víctor Hugo.— La conquista es la rapiña nada más. Es un hecho, sea, el derecho no nace del hecho. La Alsacia y la Lorena— ¿estoy en la cuestión?— el presente, tal vez: en el porvenir, jamás! (¡Muy bien! ¡Bravo!)

Los ingleses conquistaron la Francia, no la conservaron; los prusianos cercan la Francia, no la tienen. Toda mano extranjera que coja ese hierro candente, la Francia, lo soltará. Esto consiste en que Francia es algo más que pueblo. Prusia pierde su trabajo: su salvaje esfuerzo será un esfuerzo inútil.

¿Habrá quien pueda comprender la supresión del porvenir por el pasado? Pues bien, la supresión de la Francia por la Prusia es el mismo delirio. ¡Nó! cualquiera que sea la vileza de Europa, nó. ¡Bajo tantas rapiñas, bajo tantas heridas, bajo tanto abandono, bajo esta guerra malvada, sucumbirá mi país! ¡Nó!

M. de Thiers (Jefe del poder Ejecutivo.— ¡Nó, nó!

M. Víctor Hugo.— Yo no votaré esa paz, porque, ante todo es preciso salvar el honor del país: no la votaré, porque una paz infame es una paz terrible. Y sin embargo, tal vez tuviera un mérito a mis ojos, el de que una paz semejante no es el odio. (Movimiento). El odio ¿contra quién? ¿Contra los pueblos? ¡Nó! ¡Que los reyes recojan lo que han sembrado! Haced príncipes; mutilad, cortad, partir, robad , anexionad, desmembrad. Crearéis el odio profundo, indignaréis la conciencia universal. La venganza germina, la explosión será en razón de la opresión. Todo lo que Francia pierda, la Revolución habrá de recuperarlo. (Aprobación en los bancos de la izquierda).

¡Oh! Sonará una hora — nosotros la sentimos acercarse para esta revancha prodigiosa. Oímos desde ahora a grandes pasos en la historia nuestro triunfante porvenir. Sí, desde mañana empezaremos; desde mañana la Francia no tendrá más que un pensamiento; recogerse, reposar en medio de la terrible tranquilidad de la desesperación, adquirir nuevas fuerzas, educar a sus hijos,alimentar con santas iras a esos niños que llegarán a ser hombres, forjar cañones y formar ciudadanos, crear un ejército que sea un pueblo, llamar a la ciencia en auxilio de la guerra, estudiar el procedimiento prusiano como Roma estudió el procedimiento púnico; fortificarse, fortalecerse, regenerarse, volver a ser la gran Francia, la Francia del 92, la Francia de la idea y de la espada. (Muy bien, muy bien).

¡Después vendrá un día en que ella se erguirá! ¡Oh! ¡Será invencible! Se le verá de un salto recoger la Lorena, recoger la Alsacia.

¿Y es esto todo? ¡Nó, nó! Recogerá—escuchadme—recogerá Tréveris, Mayence, Cologne, Coblentz...

En diversos bancos.— ¡Nó, nó!

M. Víctor Hugo.— Oídme señores. ¿Con qué derecho una Asamblea francesa interrumpe la explosión del patriotismo?

Muchos miembros. — Hablad, terminad la expresión de vuestro pensamiento.

M. Víctor Hugo.— **Se verá a la Francia erguirse, se le verá apoderarse de la Lorena, apoderarse de la Alsacia (¡Sí, sí! ¡Muy bien!)**

Y después, ¿es todo esto? Nó Se apoderará de Tréveris, Mayence, Cologne, Coblentz, toda la orilla del Rhin. Y se oirá exclamar a Francia: ¡Ahora me toca a mí! ¡Alemania; mírame! ¿Soy tu enemiga? ¡Nó! Soy tu hermana. (Muy bien, muy bien). Te he tomado todo y todo te lo devuelvo con una sola condición la de que no constituiremos más que en un sólo pueblo, una sola familia, una sola República. (Movimientos diversos). Voy a destruír mis fortalezas, tu vas a destruír las tuyas. Mi venganza es la fraternidad. (En la izquierda: ¡Bravo, bravo!) ¡No más fronteras! ¡El Rhin sea de todos! ¡Seamos los Estados Unidos de Europa, seamos la federación continental, seamos la libertad europea, seamos la paz universal! Y entre tanto, estrechémonos la mano, pues que uno a otro nos hemos hecho un servicio: tú me has librado de mi emperador y yo te he librado del tuyo. (Bravo, bravo. Aplausos.)

EN ALSACIA. — ALEGORIA DE G EORGES SCOTT

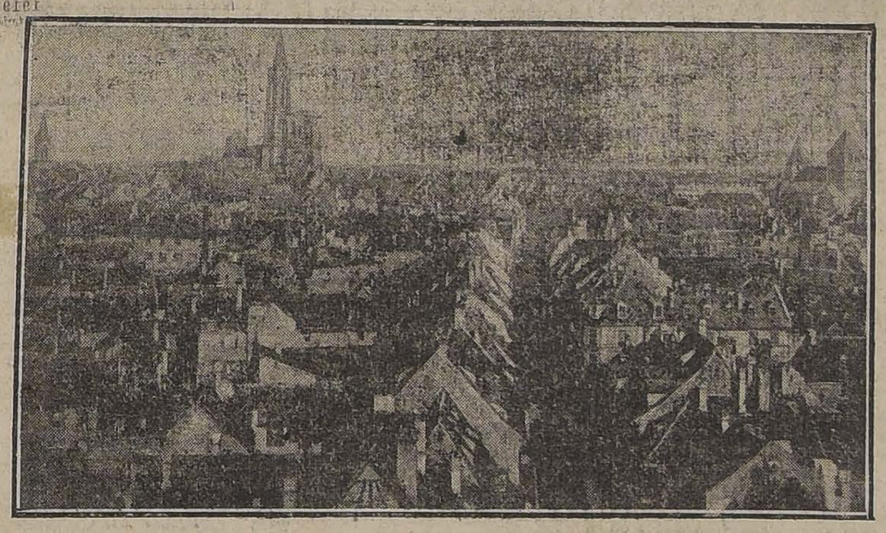

VISTA GENERAL DE ESTRASBURGO

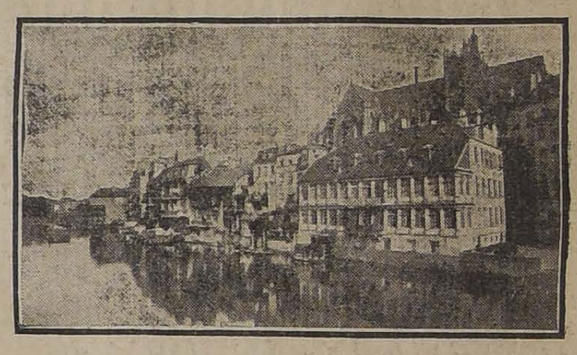

METZ. — LA RIBERA DEL MOSELA

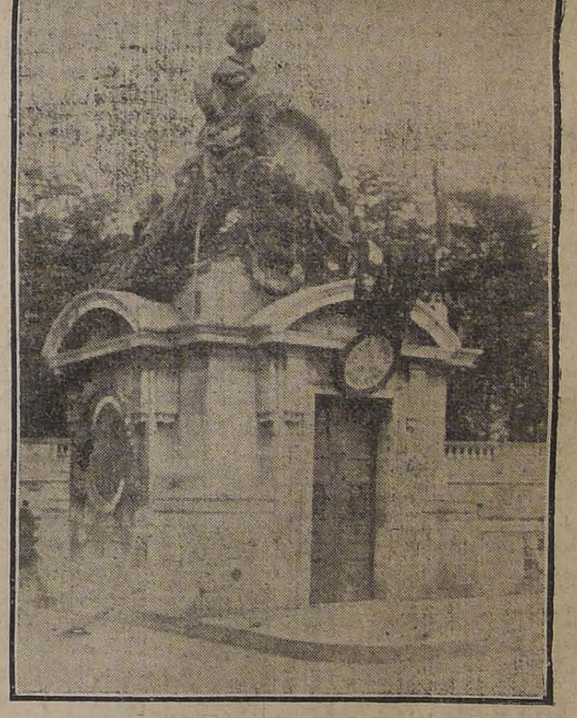

MONUMENTO DE ESTRASBURGO EN PARIS

Sin Comentarios

Reproducimos el siguiente

TELEGRAMA

BESA Y CIA.
Valparaíso.

"DODGE" vendido a Chuquicamata ha sido primer automóvil que llega a mineral San Bartolo, situado frontera Bolivia, a 3,200 metros nivel del mar. "DODGE" hizo recorrido desde Calama en perfectas condiciones, 96 kilómetros en 6 horas, por pésimos caminos, fuertes gradientes y arenales de 4 kilómetros.

Don Jaime Weinstein, vecino Valparaíso encontrábase San Bartolo; puede atestiguar hazaña del "DODGE", que confirma triunfos anteriores.

Reciban nuestras felicitaciones.

(Firmado): RIMOSAN.

Agentes generales:
BESA Y CIA.
SANTO DOMINGO 883

Carrocería Francesa

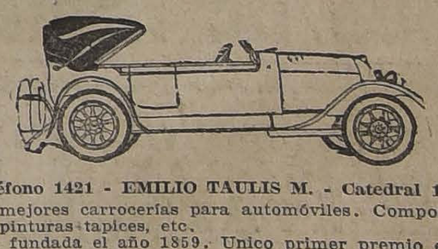

Teléfono 1421 - EMILIO TAULIS M. - Catedral 1853

Las mejores carrocerías para automóviles. Composturas en general, pinturas tapices, etc.

Casa fundada el año 1859. Unico primer premio en la Exposición 1916.

Primer premio en la Exposición de Aeroplanos y Automóviles 1918.

9355-17-k

TODOS LOS REFINAMIENTOS
del estilo moderno y perfeccion mecanica encontrará Ud. en los

Uno de estos modelos será precisamente el coche que Ud. ha imaginado, tanto en detalles como en conjunto, precio y economía.

Distribuidores Generales: T. ELLIOTT ROURKE y Cía., Agustinas 1185
HERMAN Hnos. y Cía., Concepción — VALLEBONA Hnos. y Cía., Valparaíso

Studebaker
NUEVOS MODELOS

Marca que por su gran prestigio mundial es símbolo de la más alta calidad.

9360-17-k

ALAMO

seco por pequeñas y grandes partidas de 1|2 = 34 = 1" = 1 1\2 = 2" y tapas encontrar únicamente en la **Barraca y Fábrica "IBERIA"**, especialidad en elaborado.

MATUCANA 745 entre San Pablo y Rosas — **Fco. García Paz**

LOS DOS TELEFONOS

TATERSALL DE MAQUINARIAS

Ofrece lo siguiente: Maquinaria para Agricultura, Locomóviles, Trilladoras, etc., Maquinaria de Lechería, Maquinaria para elaboración de Maderas Locomotora para ferrocarril de 0.75 cm. Destroncadoras, etc. Gran cantidad de máquinas a la vista. Todo garantido y a precios de ocasión.

CARLOS TRONCOSO y Co.

Chacabuco N.o 63 :: Teléf. Ing. 52, Est. :: Casilla 4665, Correo 2, Santiago.

9312 17-k

VIÑA EDWARDS

DE GUILLERMO EDWARDS

AV. IRARRAZAVAL 1605. - TELEFONO INGLES 47, ÑUÑOA

Precios de los vinos embotellados (sin envase):

Corriente, tinto,	1|1.....	$ 6.60 docena	$ 55.00 por ciento.
Especial	1|1.....	" 7.80 docena	" 65.00 por ciento.
Semillón blanco,	1|1.....	" 7.80 docena	" 65.00 por ciento.

Descuentos por más de 100 botellas y por compras en bodega.

L. ALFREDO GABARROCHE D.,
ADMINISTRADOR.

VITAL APOQUINDO

Agua Mineral

Teléfono Inglés 227

Ferrocarril Transandino DE CHILE

OFICINA DE INFORMES

Calle Morandé 291

— SANTIAGO —

Teléfono 695 — Casilla 198 — W. WILSON BRIDGE, Agente

9206-30 k

Más de 500 Hormas

Y sombreros adornados liquidamos por cambio de dueño y arreglo del local.

Aquí alguno de los precios de esta verdadera baratura:

Hormas y sombreritos para niñas, adornados, a $ 8, 6.50 y 5.

Hormas en paja liocré y tagal, modelo y colores de alta novedad, a $ 18, 15, 12, 10 y 8.

Sombreros adornados en paja y paja y seda a $ 29, 18, 15, 10, y un bonito surtido de sombreros de género de talla en todos los colores a $ 9.00 y 7.00.

Mañana Lunes en nuestro depósito: 21 de Mayo N.o 591, frente a la Plaza Santo Domingo.

MERINO Y C.a

x-100132-17-k

VIDRIOS PARA PIZOS

Realiza una partida

ESTEBAN DELL'ORTO, Vidriería Italiana

ESTADO 149 -:- SAN FRANCISCO 251

9319 18-k

COCHES

PARA

GUAGUAS

Velocipedos-Manomóviles

Precios excepcionales

Casa Falconi

SAN DIEGO, 185

19-k

L. Roederer Pommery

SIDRA ASTURIANA

Salcedo Fernández

ofrece

Melossi y Cía.

G. ALESSANDRI 28

9346 19-k

AVISOS DE REMATE

REMATE

El 25 de Noviembre, a las 14 horas, se rematará en la Notaría de don Abraham del Río la propiedad signada con el número 1508 de la calle de Las Rosas esquina de San Martín, de esta ciudad.

La casa consta de tres patios, 25 habitaciones, de las cuales trece son decoradas y con parquets, tiene luz eléctrica y gas, tres piezas de toilette con todo servicio; el 1.o y 2.o patios con galerías de vidrios.

Mínimum: $ 79,500

que se enterarán: con $ 34,334.52, saldo de una obligación hipotecaria a favor de la Caja de Crédito Hipotecario de $ 38,000 primitivos, en letras del 7% con 1%; y con el saldo de $ 45,165.48 al contado en dinero efectivo.

Bases y antecedentes en la Notaría de don Abraham del Río.

Títulos en el Archivo de la Caja Hipotecaria.

La casa se entregará un mes después de subastada y podrá verse diariamente desde las 14 horas hasta las 17.

4030-17-k

REMATE

EL JUEVES 28 DE NOVIEMBRE, a las 15 (3 P. M.), se rematará en Moneda 1054, estudio de don Alfredo Barros E., en donde se dan detalles, las siguientes propiedades:

I. Casa N.o 1811 de la calle Moneda esquina Almirante Barroso, de cerca de 1,200 metros, tres patios, 20 piezas y dependencias. Verla: de 2 a 3½ P. M.

MINIMUM: $ 135,000

II. Propedad de renta, calle O'Higgins, entre Escanilla y Nueva de Ovalle, con frente a tres calles, 2 almacenes y 39 casitas.

MINIMUM: $ 80,000

III. Casa-quinta en San Bernardo, Avenida Portales 402, cinco mil metros en esquina, chalet de veinte piezas buena construcción, frente a la línea.

MINIMUM: $ 35,000

x-056-17-k

IMPORTANTE REMATE

Por acuerdo de los herederos de la señora Julia Rozas viuda de García Reyes y ante el juez del 4.o Juzgado Civil de esta ciudad saldrán a remate el 25 de Noviembre próximo, a las 15 horas, las siguientes valiosas propiedades ubicadas en esta ciudad, pertenecientes a la sucesión.

1.o Propiedad de la calle **COCHRANE ESQUINA DE EYZAGUIRRE**, signada por Cochrane con los números 480 al 598 inclusive, que se compone de trece casas independientes, de construcción moderna.

MINIMUM: $ 280,000

En caso de no haber interesados por toda la propiedad, se rematará en tres lotes que corresponden a las 13 casas de que consta por los mínimums que se indican a continuación:

La signada por el número 480 por el mínimum de $ 25,000.
Las signadas con los números 488, 498, 508, 518, 528, 538, 548, 558, 568 y 578, cada una de ellas por el mínimum de $ 22,000.
La signada con el número 588 por el mínimum de $ 24,000.
La signada con el número 598, esquina de Eyzaguirre, $ 40,000.

El precio se pagará reconociendo el subastador una deuda a la Caja de Crédito Hipotecario en bonos del 8 o|o y el resto: la mitad de contado y la otra mitad a un año de plazo y al 8o|o de interés. En caso de que la propiedad se remate por lotes, el pago se hará en la misma forma, reconociendo el subastador la parte de deuda que le corresponde según la división que efectúe la Caja.

2.o Propiedad de la calle de **MONEDA ESQUINA DE CHACABUCO**, signada por Moneda con los números 3212, 3224 y 3230 y por Chacabuco con los números 88, 90, 92, 94, 96, 98 y 100. La propiedad de 9 casas y un conventillo.

MINIMUM: $ 114,600

que es la tasación con que figura en el rol de avalúos vigente.

El precio se pagará reconociendo por su valor comercial, tres deudas a favor del Banco Chileno Garantizador de Valores, reducidas respectivamente a $ 7,021, $ 16,675 y $ 27,236; y el resto: la mitad de contado y la otra mitad a un año de plazo al 8 o|o de interés.

Los títulos de ambas propiedades pueden consultarse en la Caja de Crédito Hipotecario y en el Banco Chileno Garantizador de Valores. Demás bases y antecedentes en la secretaría del 4.o Juzgado y en el estudio de los señores Miguel Luis Amunátegui Reyes, Delicias 1407, y Jorge Obando Ruiz, Huérfanos 1249.—EL ACTUARIO.

REMATE

Ante el juez compromisario don José Francisco Urrejola, partidor de los bienes de la testamentaría de doña Magdalena Prieto de Manterola, tendrá lugar en su escritorio, Delicias 860,

EL 2 DE DICIEMBRE

del presente año, el remate del sitio y casa que la sucesión posee en la calle Serrano N.o 79.

MINIMUM: $ 50,000

pagaderos mitad al contado y mitad a seis meses plazo, con el interés del 7%; quedando hipotecada la propiedad para garantía del saldo.

Demás bases y antecedentes en la oficina del actuario, don César Covarrubias, secretaría del tercer juzgado, y en el escritorio del compromisario.

x-012-17-k

Caja de Crédito Hipotecario

Remate judicial

El 28 de Noviembre de 1918, a las 14 horas, se rematará en el 2.o Juzgado Civil de Santiago la propiedad signada con el N.o 506 de la Avenida Manuel Montt de esta ciudad.

MINIMUM: $ 39,332

que se enterarán: a) con $ 9 mil 248.40, saldo de una obligación hipotecaria a favor de la Caja; b) con $ 15,000 al contado; y c) con el saldo de $ 15,083.60, a seis meses plazo al 8% de interés anual.

Bases y antecedentes en la Secretaría del 2.o Juzgado.

Títulos en el Archivo de la Caja Hipotecaria.

4053-19-k

Caja de Crédito Hipotecario

Remate judicial

El 20 de Noviembre, a las 15 horas, se rematará en el 4.o Juzgado Civil de Santiago el fundo "El Molino de Codigua", ubicado en el departamento de Melipilla.

MINIMUM: $ 76,666.66

que se pagarán: a) con $ 27 348.90, saldo de una obligación hipotecaria a favor de la Caja de Crédito Hipotecario, de $ 42,000 primitivos, en letras del 7% de interés anual con 1% de amortización; b) con $ 26,325.60, saldo de otra obligación hipotecaria a favor de la misma Caja, por $ 40,000 primitivos, en letras del 7% con 1% de amortización; y c) con $ 22 mil 992.16 al contado, en dinero efectivo.

Bases y antecedentes en la Secretaría del 4.o Juzgado Civil de Santiago.

Títulos en el Archivo de la Caja Hipotecaria.

4054-19-k

Caja de Crédito Hipotecario

Remate judicial

El 25 de Noviembre, a las 13 horas, se rematará en el 5.o Juzgado Civil de Santiago el inmueble denominado "Chacra Paraíso", ubicada en la subdelegación de Renca de este departamento.

MINIMUM: $ 70,605.34

que se enterarán: a) con $ 36 465.20, saldo de una obligación hipotecaria a favor de la Caja; y b) con $ 34,140.14 al contado en dinero efectivo.

Bases y antecedentes en la secretaría del 5.o Juzgado.

Títulos en el Archivo de la Caja Hipotecaria.

4052-19-k

GRAN REMATE

del Menaje de Casa del Sr. Guillermo Benítez

(POR AUSENTARSE DEL PAIS)

El Martes 19 de 10½ a 12 y de 1½ adelante

79-VERGARA-79

HAY:

SALON.—Lámpara de 5 luces, alfombra cortada de una pieza, Gran amoblado dorado antiguo tapiz de seda y felpa compuesto de: 2 sofáes, 4 sillones, 6 sillas centro, 1 confidente, 4 banquetas y 2 esquineros, 2 grandes jardineras doradas, mesa de centro dorada, 3 ricas cortinas de seda bordada y felpa, gran espejo Luis XV luna cortada, gran jardinera de mayólica, 1 biombo, 2 grabados iluminados, 2 grandes estatuas de terracotta y 2 pedestales de bronce, etc.

SALITA.—Lámpara de 3 luces, alfombra de una pieza, amoblado estilo inglés, tapiz felpa de: 1 sofá, 2 sillones y 4 sillas, Consolita dorada y espejo Luis XVI, luna cortada, mesa de centro, columnas, cuadros, etc.

HALL.—Rico autopiano americano Stodart, con sus piezas, alfombra, Amoblado importado estilo inglés de: 1 sofá, 1 sillón fijo, 1 id. de balanza, 2 sillas, 1 mueble de junco para abrigos, 1 espejo ovalado y 1 biombo, jardineras de madera y mayólica, bomba a gas, etc.

ESCRITORIO.—Lámpara con pantalla de 4 luces, alfombra de una pieza, escritorio cortina de lingue, 1 sofá, 2 sillones y 4 sillas de cuero, 1 estante estilo inglés, prensa de copiar con su mesa, 2 cortinas de paño lacre, sillón Morris de roble, cuadros, 1 sillón giratorio, etc.

COMEDOR.—Lámpara con pantalla de 5 luces, alfombra de bruselas, Amoblado estilo inglés color natural de: Aparador y 2 trinches con mármoles y espejos lunas cortadas, mesa de correderas, 12 sillas tapiz cuero, carpeta de mesa, reloj de colgar, cuadros al óleo, silla guagua de roble, cristalería fina, cuchillería, servicio de loza, 12 tazas para té, porcelana fina, servicios de té, jarros, bandejas, paneras y alcuzas de plaqué, 2 espejos, columnas, etc.

1er. DORMITORIO.—Lámpara de 3 luces, alfombra de una pieza, Amoblado estilo inglés de: 2 veladores, 1 cómoda, 1 peinador con mármol y un ropero de 3 cuerpos con espejos luna cortada, 1 sillón y 2 sillas de felpa labrada, servicio de lavatorio, 2 catres de bronce cuadrados, colchones, sobrecamas de seda y una máquina de coser de pie Singer, etc.

OTROS DORMITORIOS.— Lámparas a gas, alfombras de una pieza, 2 juegos de muebles estilo inglés, catres de bronce y esmaltados, 1 catrecito de bronce empavonado, colchones, ropa de cama, roperos, cómodas, peinadores y veladores sueltos, amoblados de asiento, divanes, servicios de lavatorios, etc.

VARIOS.—Cocina económica y útiles, 2 mesas, estante, carnicera alambre, lavaplatos, frascos para dulces, tina de baño de fierro enlozado, lavatorio de desagüe, bañito de zinc, muebles de mimbre, bracero antiguo de fierro, rica silla inglesa de montar para señora, y otra id. para hombre, 1 silla chilena aperada, 1 aparador suelto, 2 trinches sueltos, alfombra de escala, barrillas de bronce, una parada de arneses bronceados, y otra id. de tiro solo, 1 lanza, etc.

A la vista el Lunes, de 1 1|2 a 6.

ENRIQUE MANDIOLA E.
Martillero de Hacienda.

9375-19-k.

REMATE de MATERIAL ELECTRICO

Maquinarias, lámparas eléctricas, mercaderías surtidas, etc., etc.

AGUSTINAS No. 865

Mañana Lunes 18 de 10 a 12 y de 13.30 adelante

Por cuenta y orden de la Sucesión de los señores Revel, Dubranle y Cía., Seguros por mercaderías averiadas con agua de mar, y consignatarios.

HAY:

Máquinas de avisos luminosos, 120 medidores, gran surtido de paumelles franceses, marca Electric; lámparas de arco, lámparas de bronce y cristales, plafonier, ganchos, arañas, bolas de bronce, pantallas, armaduras, transformadores, interruptores, tubos de fierro para alambres, rosetas de porcelana, porta lámparas, impermeables, cartuchos, fusibles, cajas Scharlenton, placas, 5,000 kilos carbones de lámparas eléctricas, galerías, niples, etc. Ampolletas, motor eléctrico de 2 H. P., etc., etc.

MAQUINARIAS: Gran motor a parafina de 16 H. P., con su estanque, importado por Morrison y Cía.; un caldero a vapor, gran filtro y pasteurizador Gasquett para 10,000 botellas, máquinas trasvasijadoras, cañería galvanizada, poleas de fierro, máquinas tapadoras, sernidora de harinas, separadoras semillas, 4 Cajas Registradoras National, de 2 a 6 cajones. Una máquina biógrafo de gran tamaño completa, marca Mester, que funcionaban en el Salón Centenario, etc., etc.

MERCADERIAS Y MATERIALES: Ladrillos para cuchillos, 50 cajones duraznos banquetes amarillos tarros de 1,000 gramos. Oporto Campo de Oro, Vermouth Torino, 30 cajones Whisky importado, 100 pares calzado importado para señoras y hombres, plumeros de lana para automóviles, 600 planchas de fierro negro, de 7 y 8 pies ancho, averiado con agua de mar; grampas galvanizada. Perfumería, polvos de arroz. Fierro galvanizado para techos. Ropa interior con encajes, etc., etc.

PAGO AL CONTADO. A LA VISTA DESDE HOY.

Víctor Araya L.,
MARTILLERO DE HACIENDA.

9328-18-k

Inspección de Casas de Préstamos

Saldo de remates

Se comunica al público que en conformidad a lo dispuesto por el art. 2.o de la ley 3055, de 17 de Enero de 1915, la suma de $ 3 mil 93.80, resultante de los saldos de los remates de prendas que no cobraron los empeñantes y que corresponden al mes de Octubre de 1917, pasa a disposición del Consejo Superior de Habitaciones Obreras para incrementar los fondos destinados a poblaciones higiénicas.

Santiago, 16 de Noviembre de 1918.

EL INSPECTOR.

12-k

Remates de prendas de plazo vencido

El Lunes 18 de Noviembre, a las 9, el martillero señor Wittig rematará en la **Casa de Préstamos "LA NUEVA ESMERALDA", calle San Diego N.o 1925,** las prendas no rescatadas y comprendidas entre los números 16840 a 19461.

HAY: mantos de seda y velo, peso de mostrador con pesas, revólvers y pistolas, catres de fierro con bronce, colchones, sommiers, sábanas de hilo, relojes de oro, plata y níkel, dos vinajeras con bandejita plateada, cortinas, manteles y servilletas, anillo con brillante y piedra color, anillo con brillante y piedra color, bicicletas, billar con 3 bolas y cinco tacos, ternos de casimir, vestidos, blusas y calzado, etc.

El Lunes 18 de Noviembre, a las 14 (2 P. M.), el martillero señor Lois rematará en la **Casa de Préstamos "EL AGUILA", calle San Diego número 460,** las prendas no rescatadas y comprendidas entre los números 573 a 3069.

HAY: relojes y cadenas de oro y plata, chalinas, gargantillas de oro, motor uno 1|2 caballo, cortes de casimir, anillos con brillantes y piedra, mantos de seda y velo, máquina de coser de mano y de pie, 48 platos de loza, juego de té de pie, 48 platos de loza, juego de té de plaqué, prendedor con brillante y diamantitos, 25 metros terciopelo, sillas de junco y de comedor, etc., etc.

El Lunes 18 de Noviembre, a las 16 (4 P. M.), el martillero señor J. Eyzaguirre, rematará en la **Casa de Préstamos "LA SAN PEDRO", calle San Pablo N.o 2112,** las prendas no rescatadas y comprendidas entre los números 45517 y 49901.

HAY: catres de fierro con bronce, colchones, sommiers, manteles y servilletas, pañuelos de rebozo, máquina de escribir, cortes de casimir, relojes de oro, plata y níkel, peso de mostrador, máquina de coser de mano y de pie, ternos de casimir, vestidos, blusas y calzado en gran cantidad, sillas de junco, gran cantidad en ropa interior y de cama y muchas otras especies.

Las prendas estarán a la vista desde dos horas antes del remate.

PAGO AL CONTADO.

EL INSPECTOR.

REMATE

Por acuerdo de los herederos de doña Natalia Palazuelos de Pérez Matta, ante el árbitro don Hermán Echeverría Cazotte, y en la oficina del actuario don Martín J. Lira—Secretaría del Primer Juzgado Civil de Santiago—se rematará

EL 29 DEL PRESENTE MES

a las 14 horas, la propiedad calle Unión Americana N.o 409 y Gorbea Nos. 2746 y 2752.

MINIMUM: $ 65,000

pagaderos reconociendo por su valor comercial una deuda de $ 40 mil al Banco Garantizador de Valores y el resto la mitad al contado y la otra mitad a seis meses plazo.

Títulos en el Banco.

Datos y antecedentes en la oficina del árbitro, Huérfanos 1235.

x-9749-29-k

Remate del vapor nacional "SERENA"

El día Viernes 22 de Noviembre de 1918, a las 14 horas 30 minutos, de orden de dueños y aseguradores y por orden de quien corresponda.

El Martillero Público

CARLOS A. SERRANO PELLE

en la oficina del liquidador, don Carlos Sánchez Cifuentes, calle Cochrane número 791, escritorio 28, venderá en remate público, al mejor postor y dinero al contado, el vapor nacional "SERENA", naufragado en esta bahía el 31 de Julio último.

Esta nave se encuentra asentada sobre su quilla en Las Habas, a cien metros más o menos del Muelle de la Compañía de Diques, a una profundidad de 7 a 8 brazas en fondo arenoso. Sus características son: Casco de acero "Siemens-Martín". Eslora, 27.80. Manga, 5.60. Puntal, 3.15 mts. Registro bruto, 199.80. Dos máquinas Compound condensadoras (nuevas) con fuerza de 280 H. P. Caldero semi-nuevo. Andar, 10 millas m|m.

Este vapor tiene instalación muy fuerte para remolcar vapores y chatas en alta mar.

ALGUNOS DETALLES

Tiene una chimenea, una cubierta de madera y fierro, dos palos con un foque auxiliar, popa redonda, proa recta, dos cigüeñas nuevas a vapor de 2 toneladas cada una, cabrestante a vapor, maquinita conectada al caldero con dinamo e instalación de luz eléctrica, stambay doble de bronce para el servicio de ambas máquinas, bombas a vapor y a mano.

Las carboneras miden 51 mts. cúbicos y en los estanques para agua caben 19 toneladas.

La bodega de proa mide 185 metros cúbicos y la de popa 82 metros cúbicos, y en cubierta se pueden estibar 150 metros m|m. cúbicos de mercaderías.

Están a bordo, entre otras cosas, 120 brazas de cadena nueva de 1 1|16" y 75 brazas de cadena nueva de 3|4" y dos anclas nuevas de 350 y 400 kls.

La venta se hace en el estado en que se encuentra la nave, debiendo advertir que, al producirse el naufragio, tenía a bordo todos sus útiles, hallándose completamente equipado.

Será adjudicado al mejor postor, libre de todo gravamen las posturas deberán empezar por un mínimum de ochenta mil pesos m|c. El adjudicatario depositará en poder del Martillero y del Liquidador, conjuntamente, el diez por ciento del valor de la compra, y el pago total deberá ser hecho en un plazo que no exceda de cinco días de la fecha del remate.

Han sido extraídos algunos objetos pertenecientes al armamento de la nave que serán entregados y puestos a disposición del comprador.

Planos informe del buzo inventarios y antecedentes necesarios serán suministrados a los interesados en la oficina del liquidador, Cochrane 791 escritorio 28.

C. Sánchez Cifuentes,
LIQUIDADOR.

Cárlos A. Serrano,
MARTILLERO PUBLICO.

21-k

LA NACION

Santiago, 17 de Noviembre de 1918

POR LA VIDA DEL PUEBLO

El Viernes próximo, los obreros de Santiago,—más o menos treinta mil,—suspenderán sus actividades cotidianas para reunirse en comicio público con el objeto de manifestar cultamente a los Poderes del Estado que su situación ha llegado a ser insostenible por el alza inmoderada de los artículos de consumo. Al mismo tiempo indicarán las medidas que han estudiado sus comités consultivos, para remediar siquiera en parte esta crisis.

Durante un año hemos venido sosteniendo en nuestras columnas la necesidad de abandonar la apatía oficial para poner termino a esta anomalía horrorosa que hace en Chile la vida más cara y difícil que en cualquiera de los pueblos en guerra. Y hemos sostenido que se trata de un problema que no sólo afecta a las clases obreras sino muy especialmente a la capa media de la sociedad, que con escasos recursos y muchas exigencias atraviesa por un calvario penosísimo en la vida diaria.

Debemos recordar que apenas se vislumbró el término de la contienda manifestamos el temor de que el encarecimiento siguiese su marcha en este país, y dijimos editorialmente el día 6 de este mes: "El estado de nuestro pueblo es hoy día aflictivo. Queda una inmensa masa proletaria que se muere de hambre. No hay exageración alguna en decir que en Santiago y en las grandes ciudades hay muchos millares de familias que perecen en la miseria y en el abandono más espantoso. La situación de esas pobres gentes es comparable tan sólo a la de ese proletariado de 1789, cuyo sombrío cuadro nos ha trazado magistralmente Henri Taine en sus "Orígenes de la Francia Contemporánea"

La situación no ha hecho sino agravarse de entonces acá y tanto que el Gobierno ha debido nombrar, hace dos días una comisión encargada de estudiar todos los medios de abaratar el precio de los artículos más necesarios a la alimentación general. Con espléndido acuerdo se ha quitado a esa comisión todo carácter municipal o local, que la habría llevado a un fracaso seguro y ha resuelto dirigir sus debates, reuniéndola en su sala de despacho, el propio Presidente de la República.

En esta forma le auguramos un éxito decidido.

La empresa no es difícil si cuenta, como esperamos, con la cooperación desinteresada de los miembros del Congreso y de los industriales y capitalistas. Y es bueno dejar constancia de que se está haciendo aquí una labor de alta previsión social que habrá de redundar en interés no sólo del pueblo sino de los mismos que puedan creerse momentáneamente perjudicados. La evolución de un mundo que se derrumba porque estaba construído sobre falsas normas concebidas en beneficio propio por las castas privilegiadas, es una lección inolvidable cuyas experiencias resultarán muy útiles para los países del nuevo Continente.

Todo irá bien ahora, mientras no se entre por el camino de los escrúpulos constitucionales que están deteniendo toda iniciativa de bien público que no se ajuste extrictamente a la letra de una Carta Fundamental redactada hace cerca de un siglo con arreglo a las necesidades de una civilización que pasó a la historia. La válvula del interés nacional que deja libre esta Constitución y que ya fué bien utilizada en 1914 permitirá salvar semejantes escrúpulos.

Desde luego hay que buscar los medios de detener el espíritu de lucro inmoderado de muchos comerciantes que ha ido produciendo esta carestía. El principal de estos medios está en promover la competencia del Estado si no se quiere otorgarle el control y la fijación de los precios de cada artículo.

Desde luego se ha hablado ayer en la comisión de enviar un transporte de la Armada Nacional a buscar un cargamento de azúcar granulada para revenderlo aquí a precios moderados. Todos los pueblos del mundo consumen esta calidad. Desde nuestro cuarto o quinto día de vida hemos estado aconsejando su uso a nuestro pueblo: Debe también prohibirse toda exportación de azúcar. Actualmente se envían al extranjero ocho o diez mil toneladas. Y una vez terminada la guerra, los derechos prohibitivos a este artículo deben cesar.

En cuanto a los mercados, se impone su expropiación. Así lo ha comprendido la comisión a que nos venimos refiriendo. No su expropiación para entregarla en manos municipales porque en tal caso nada habríamos adelantado, sino para confiarla a la dirección de una Junta de Vecinos respetables. En esos mercados se fijarían reglamentariamente los precios de expendio al público. Anexa a esta organización debería funcionar una caja de préstamos a los pequeños chacareros que hoy agonizan en manos de los usureros que les arrebatan todas sus expectativas de ganancia.

Convendría igualmente la institución de un fondo de estímulo para los comerciantes al por menor que vendan a precios más equitativos. Podría costeárseles cierta publicidad de sus ventas para rodearlos de mayor clientela.

Habría que abordar también cuanto antes la creación de panaderías y de almacenes fiscales encargados de mantener los verdaderos precios. Debe recordarse a este respecto el éxito enorme que tuvo la creación de las panaderías municipales ideada y dirigida por el malogrado ciudadano don Ismael Valdés Vergara. Esos establecimientos destruyeron la explotación irritante que se estaba cometiendo con los ciudadanos.

Nos parece también de sumo interés la idea de dictar una ley que prohiba todo trust para la venta o fabricación de artículos de alimentación. Sólo en Chile queda el camino abierto a estas especulaciones o acaparaciones que conducen fatalmente a sus autores, en cualquier otro país, a la barra de los tribunales.

Estamos, pues, en vísperas de solucionar una crisis que se ha hecho insoportable. Que no se pierda el impulso de este buen momento y que palpemos pronto los resultados prácticos de tan noble empresa.

LA OBRA DE NUESTRO FOMENTO ECONOMICO

El elevado e interesante debate suscitado en la Cámara de Senadores con motivo de la presentación de los Presupuestos; la actividad desplegada por las Comisiones de estudio y las sociedades de Fomento; los artículos de la prensa diaria y la voz de los propios interesados, han puesto de actualidad y colocado en su sitio verdadero los problemas de índole económica que el advenimiento de la paz en parte crea y en parte hace más urgentes de resolver entre nosotros.

Por su parte, la Cámara de Diputados, agrupando en una sola las comisiones de Hacienda, de Obras Públicas y de Industrias y Agricultura, ha resuelto también avanzar en el estudio del plan general de obras de riego, tranques, embalses, regularización del curso de los ríos, legislación sobre fuerza motriz y demás obras tendientes al desarrollo industrial y agrícola del país; y aunque no es indicio entusiasmador el hecho de que no haya habido quorum para la sesión que debió celebrarse anteayer, de todos modos la versión que de la reunión celebrada en comité ha dado la prensa revela que hay un propósito serio de trabajo, y que se empieza señalándose un procedimiento que hará más expedita la labor de la Comisión. Al efecto, aprobóse una indicación del honorable señor Silva Cortés, destinada a nombrar dos sub-comisiones de estudio: la una, para abordar las cuestiones de orden jurídico y financiero; la otra, para informar sobre las cuestiones de orden técnico o profesional de agricultura o ingeniería.

El sólo enunciado de las diversas obras a que se refiere la labor de la comisión da una idea de la importancia de tal labor y del interés con que ha de seguirla el país entero. De norte a sur del país, hay valles sin riego, que pueden tenerlo y lo merecen; ríos cuyas aguas se malogran en el invierno y desaparecen en la época en que serían más necesarias a la agricultura; caminos que son un obstáculo en vez de ser un auxilio eficaz para la movilización humana y de la carga; vías férreas mal equipadas; caídas de agua que están reclamando un aprovechamiento industrial a poco precio y gran rendimiento; industrias cuyo florecimiento depende, a veces, no de una protección aduanera que puede estimarse inmerecida o dañosa al consumidor, sino de circunstancias y medidas, como algunas de las que acabamos de indicar, a que deben atender los Poderes Públicos por simple espíritu de progreso general.

La hora presente que en muchas partes es de "reconstrucción", puede y aún debe también serlo aquí, donde poco se ha avanzado durante el período económico, con caracteres bien individualizados, que medió entre la explosión bélica y el armisticio reciente; y donde hay todavía resistencia a entender y a aceptar las lecciones que de la guerra colosal se desprenden, en punto al ejercicio de la facultad del Estado dentro del dominio económico nacional. El individualismo clásico había cedido en parte el paso a nuevas prácticas gubernativas entre nosotros, y así vemos, por ejemplo, que se ha reaccionado contra una abstención sistemáticamente mantenida desde antiguo; se dictó, hace pocos años, la ley destinada a realizar obras de regadío, con intervención del Estado; ley, que aunque merece algunas reformas, ha prestado ya servicios positivos a la agricultura. Se había entrado a comprender que, como ha escrito uno de nuestros economistas: "la actuación del Gobierno en los problemas de la riqueza pública depende de los fines nacionales que se persigan, y es un absurdo la pretensión de principios absolutos, en cuestiones relativas por su esencia" Por si hubiera quedado alguna duda al respecto, ese fenómeno, de extensión universal, que nos acostumbramos a considerar como guerra europea, pura y simple, y que era, no obstante, una gigantesca experiencia sociológica impuesta al mundo, vino a echar por tierra los últimos apéndices del sistema individualista clásico que adherían a las construcciones constitucionales, políticas y económicas de los pueblos e impedían la libertad de movimientos necesarios en momentos de una lucha suprema, en que estaban en juego los destinos de la humanidad.

Ya que una parte de la Cámara de Diputados ha demostrado disposiciones para el trabajo, y se ha puesto a la obra de propender al fomento económico del país, hay el derecho de reclamar de los demás miembros de las Comisiones de Hacienda, Obras Públicas e Industrias y Agricultura la asistencia y el esfuerzo concurrentes al patriótico objetivo que se persigue.

Pesan sobre los legisladores, en estos momentos, graves responsabilidades, que de manera especialísima, afectan a quienes de algún modo han aceptado comisiones, cargos relacionados con la política económica del país.

De don Emilio Rodríguez Mendoza.

Falta de rumbos

La historia política de nuestro país, se divide en dos períodos, separados por la recia sacudida civil que en 1891 alteró fundamentalmente el Estatuto constitucional, que había sido la matriz en que logró formarse y vivir ordenadamente una sociedad en la cual los beneficios de la tranquilidad suplieron con ventaja la riqueza o la opulencia fácil de otras regiones americanas.

El origen conservador de ese Estatuto, que había hecho del Presidente de la República el eje, acaso demasiado rígido y por consiguiente sin flexibilidad, de todo el sistema, agitó a su hora a los espíritus más avanzados los cuales reclamaban a grito herido una libertad más amplia dentro del orden.

A pesar de esas protestas, que no siempre fueron tranquilas, la reforma fué lenta y parsimoniosa, aún dentro de administraciones liberales y, como si temiera dar demasiadas libertades antes de enseñar para la práctica de ellas, el Gobierno se concretó más a hacer progreso práctico, mostrándose poco pródigo de los dineros que eran el fruto del sacrificio particular de cada contribuyente.

El Presidente de la República era entonces un monarca en cuanto a atribuciones e iniciativas.

¿Hoy mismo es menos, en cuanto a atribuciones de todo linaje, el jefe del Ejecutivo norteamericano o argentino?

Lo absorbía todo, pero en bien del país y la intervención oficial casi había llegado a suprimir el derecho electoral; pero el personal parlamentario, acaso porque no gobernaba, era talvez más seleccionado que el de hoy.

La actividad legislativa se limitaba a apoyar al Gobierno o a combatirlo, fiscalizándolo o impulsándolo a la reforma, y en ningún caso a la rotación sin fin en que vivimos desde hace tantos años.

El régimen tenía, pues, sus ventajas y sus inconvenientes y la historia que sólo ahora empieza a analizarlo, valorando el ambiente y el momento en que le tocó desarrollarse y actuar, acaso le asigne entre sus ventajas más evidentes la de exigir la presencia en el poder de ciudadanos largamente consagrados, más que a lo que aquí llamamos equivocadamente política, al servicio público.

Al amparo de ese régimen constructivo, el país había llegado a ser el primero en la jerarquía del progreso latino-americano, y es bien sensible que al acercarse el conflicto de 1891, no se lograra desviar éste hacia una transacción razonable que facilitando el camino de la libertad electoral, reclamada como una reivindicación política, hubiera permitido la continuación de los tiempos en que era el mismo régimen el que obligaba al Presidente de la República a ser, según los términos de una figura literaria tan arcaica como gráfica, el piloto, alejado de pequeñeces y miserias y sólo atento al interés nacional.

Los que por desgracia empiezan a llenar de recuerdos los vacíos que van dejando los años al correr, rememoran con escepticismo y con tristeza los tiempos en que los Presidentes de la República, como consoladora compensación de las rudezas del régimen que imperó hasta 1891, eran los encargados de imprimir un rumbo concordante a todas las orientaciones nacionales.

Talvez fué excesiva la absorción presidencial de aquellos días: Montt, Errázuriz Zañartu, Santa María o Balmaceda estaban dotados de una personalidad que no para todos podía ser cómoda; pero el hecho es que en ningún momento de los tiempos anteriores al debilitamiento siempre creciente del Ejecutivo, careció el país de los rumbos que ahora no se sabe a quien reclamar porque dicen unos que la tarea de señalarlos continúa incumbiendo al Presidente y porque aseguran otros que de las manos de éste pasó hace bastante tiempo a las del Congreso.

Y al fin a quien incumbe ¿a los que no podrían ejercerla eficazmente desde el Parlamento porque nuestro sistema es un gran eliminador de hombres, o a los que desde el Ejecutivo la abandonaron sin protestar y acaso con placer?

En el pasado, esa tarea correspondió siempre a una autoridad central y la historia política de este país es asimismo la historia circunstanciada de los rumbos que trazó por cada administración.

Se hacía sentir durante cada periodo un pensamiento perseverante sobre política interna y externa y, en general, sobre cada rama de la administración pública.

Don Manuel Montt administra y codifica; la Colonia recién emancipada empieza a tomar apariencias externas de país nuevo que se asimila discretamente lo europeo; se atraen sabios y extranjeros ilustres; mientras en el resto de la América-latina se levantan simultáneamente el puñal y el látigo de los tiranuelos, Chile se convierte en el primer centro orgánico del Continente y, como tuvo la hidalguía de decirlo públicamente en Buenos Aires un antiguo Ministro argentino en Santiago, el señor Anadón, aquí venían de todas partes a observar de cerca el espectáculo asombroso de un país pobre y austero que cambiaba poco a poco su estructura colonial, entrando ordenadamente a la vida republicana.

Todos los gobiernos sucesivos son de rumbos y organización, y cada ciudadano sabía perfectamente cómo se pensaba y cómo se procedía sobre cada cuestión de interés público.

Balmaceda llena la República con una actividad prodigiosa que muestra, sin lugar a equivocaciones, el propósito de aprovechar la riqueza creciente del salitre en transformar al país desde el rifle, el torpedero, el acorazado y el cañón de costa, en materia de defensa hasta la escuela, el maestro y el silabario, en materia de educación.

Piensa, habla y escribe: era un cerebro.

Habla al inaugurar cada puente o cada nueva línea ferroviaria; de tiempo en tiempo, cuando lo juzga necesario, escribe los editoriales del "Diario Oficial", y sigue día a día las cuestiones exteriores que ha tenido entre manos, siendo Plenipotenciario o Canciller, en horas muy arduas para el país: en la Argentina, presenta sus credenciales a Avellaneda el mismo día en que se declaraba la guerra al Perú y, más que al Perú, al gobierno artero que hurdió la alianza secreta contra Chile, años después negocia con Trescott en los propios momentos en que ya planeaba Mr. Blaine sus vastísimas combinaciones exteriores.

Reforma y construye y sean cuales sean las apreciaciones definitivas sobre el conflicto constitucional que conmovió los últimos tiempos de su administración, nunca podrá hacerse a Balmaceda el reproche de desorientar o ser un desorientado.

Quería la grandeza del país; pero éste, enriquecido por el salitre, empezaba a anarquizarse en materia de disciplina y partidos, como si la opulencia que comenzaba a congestionar las arcas públicas, no fuera compatible con una administración demasiado severa, es decir a la antigua.

A raíz del transtorno de 1891, la autoridad del Ejecutivo empieza a disminuír hasta casi desaparecer.

Y tanto disminuye esa autoridad, sin cuyo control todo se desorganiza, que, al fin, la administración derrochadora, indolente y escasa do estímulo y preparación, parece un cuerpo sin alma ni fuerza que marcha vacilando y sin rumbo.

¡Y pensar que en todas partes parece agrandarse el fantasma del viejo nihilismo ruso, ahora disfrazado de rojo como en un carnaval de sangre!

Las facultades presidenciales han caído, pues, en desuso en los momentos en que eran más imprescindibles porque si se estorban entre sí los jefes de grupo ¿quién, que no sea el jefe del Ejecutivo, puede situarse en lo más alto del interés nacional, conjurando los peligros que se divisan por todas partes?

Y si nadie señala esos peligros ¿no se corre el riesgo de marchar a ciegas en los propios instantes en que una crisis muy intensa agita de nuevo el organismo nervioso de nuestro vecino del norte?

Nuestro sistema constitucional carece de lo que en los países que saben practicar el parlamentarismo, sin anular al Ejecutivo, se llama jefe del gobierno,—Lloyd George, en Inglaterra, y Clemenceau, en Francia — y como el deseo de los reformadores de 1891 no pudo ser el de despojar al Ejecutivo de una dirección superior, parece evidente que es al Presidente de la República a quien todavía sigue incumbiendo esa tarea, esencialmente nacional y extraña a toda pequeñez y a todo personalismo partidarista.

E. R. M.

Propaganda en el extranjero

En estos momentos en que se transtornan en Europa valores nacionales, los países de América necesitan desplegar todo el celo, lícito y posible, para aprovechar en grado mayor las nuevas orientaciones de la política de aquellos países en sus variados aspectos.

Parece, sin embargo, que los círculos dirigentes de este país, no se hubiesen percatado de estas circunstancias, desde el momento que nada se sabe en orden a las medidas que se hayan adoptado en el sentido de mejorar nuestra situación ante los países europeos, dándonos a conocer por medio de una propaganda útil y seria.

Y esta inacción de parte del Gobierno de Chile, contrasta en forma muy desfavorable para nosotros, con la actividad desplegada por algunos países de América para lograr atraer hacia ellos la atención de las grandes potencias, llegándose, en conocidas ocasiones, a extremos que, dentro de la idiosincrasia sobria y reposada de los chilenos, rayan en los límites del snobismo internacional.

Pero, en todo caso, y cualquiera que sea el concepto que algunas manifestaciones de esa actividad nos merezcan, la verdad es que responden a un criterio de buena y provechosa política.

Por ejemplo, la República del Perú, según nos informan los últimos telegramas llegados de Lima, ha acordado acreditar una suntuosa Embajada extraordinaria cerca de los Gobiernos Aliados, con el fin de ir a presentarles las congratulaciones de ese país, por el gran triunfo militar y moral que han obtenido en la guerra que acaba de terminar.

Pero si nuestro Gobierno considera que el Perú no es un ejemplo suficientemente poderoso, bastará aludir a los servicios de propaganda de los Estados Unidos de América, que, sin ir más lejos, tienen entre nosotros constituído un Comité de Informaciones Públicas, que es la expresión más alta de la propaganda útil y provechosa.

Es conveniente que el Gobierno de Chile estudie la fórmula más apropiada para establecer en los centros más importantes del mundo, servicios de propaganda que llenen esta necesidad, ya que está visto que vamos quedando muy retardados si comparamos nuestra acción con la de otros países americanos, que, a mayor abundamiento, en algún caso, procurarán beneficiarse haciéndonos el daño que esté a sus alcances.

Si vis pasem para bellum

El señor Pedro Leon Parodi (P. Lyon), ha publicado en "La Nación" un artículo sobre el desarme universal, consecuencia natural, según él, del reciente conflicto mundial, y solución que nos permitirá economizar "lo más granado de nuestro presupuesto", invertido hoy en el sostenimiento del Ejército y la Armada. El señor P. Lyon se declara partidario a outrance del desarme "de polo a polo"; cree que éste vendrá. Según el señor Lyon, el proverbio latino que encabeza las presentes líneas debe desaparecer de la mente humana y desaparecerá, porque el mundo, "pacificado por la razón o la fuerza" tendrá que olvidarlo.

Nada más natural que tratar de adelantarse a deducir consecuencias para el futuro de la guerra que acaba de terminar: ¡debe ser tan dulce profetizar! Y qué cosa más natural que suponer, sin la inspiración de un Elías, que, desde luego, después de un conflicto como el que hemos presenciado, en que las más grandes naciones del mundo han visto desaparecer en los campos de batalla a millones de hombres jóvenes, llenos de vida; a ciudades y monumentos que formaban parte, no de un país, sino del patrimonio de la humanidad, después de un conflicto co-

DE VICTOR NOIR

El dia de la Libertad

Ha anunciado el telégrafo que el Rey Alberto hará hoy su entrada triunfal en Bruselas, después de cincuenta y un meses de guerra y de destierro. Y entrará como ayer en la vieja Gante de Carlos V. en su corcel de batalla, con la reina amazona cabalgando fieramente a su derecha y el príncipe heredero a su izquierda.

Esta dinastía de soberanos-soldados que ha vivido en las trincheras durante cuatro años seguidos, es un símbolo más de esa renovación y de esa repetición que sacuden hoy el mundo. Esa familia supo comprender a tiempo que la corona era ya un mero adorno que a ningún progreso ni a ninguna necesidad moderna correspondía y fué entonces a las líneas de batalla a buscar una nueva confirmación de su realeza, acordándose talvez con justicia que en los albores de la edad media, los tronos se ganaron en lo más reñido de la batalla, y que la púrpura no fué sino el premio de los lidiadores esforzados que salvaban hacha en mano a su pueblo de las iras de los bárbaros o de los ímpetus de los sarracenos.

Los días de martirio han terminado por fin. La Bélgica sale cubierta de gloria de la más tremenda de las pruebas a que haya sido sometido jamás el honor y la vitalidad de un pueblo. Han sido cuatro años de epopeya para los patriotas que luchaban aferrados a un jirón del territorio y cuatro años de amargura infinita para los que quedaban atrás en las ciudades sujetas a la ocupación militar enemiga.

Más felices eran por cierto esos soldados que en Agosto de 1914, iban retrocediendo a lo largo de las carreteras polvorientas, bajo ese gran sol de verano, sedientos y rendidos, batallando sin cesar, revueltos con campesinos armados de útiles de labranza o de arcabuces de las guerras del duque de Alba, con sacerdotes y civiles, con mujeres que llevaban los restos de sus menajes humildes, con niños y ancianos, con todo ese tren que arrastran en su retirada los pueblos que caminan al destierro, sin esperanza, sin vida casi, perdidos sobre el mundo.

Esa falanje iba levantando el polvo de una inmensa maldición y disparaba sin cesar. Cara a cara, cuerpo a cuerpo, las vanguardias alemanas los perseguían sin darles reposo hasta borrarlos de la faz de la tierra. Apenas había un fusil por cada tres. Los pobres perros cansados que tiraban las pocas ametralladoras, apenas podían ya sacarlas del alcance del enemigo. Y entonces esos aldeanos y esos soldados se precipitaban en masa sobre ese enemigo para mellar con su carne los sables de la mejor caballería del mundo.

Retrocedían y retrocedían siempre, pero detenían el avance rápido de un gran ejército, hacían fracasar los planes de veinte años de un gran general y esa gente indómita que no sabía rendirse y que lo sacrificaba todo a trueque de conservar el honor, iba gritando a su enemigo:

—¿Quieres mi tierra? ¡La tendrás, pero empapada con tu sangre! ¡Y antes que esa sangre se seque, yo volveré!

Y habían de volver fatalmente, inexorablemente, como vuelve siempre la luz tras las tinieblas tan caras a los réprobos!

¿Qué había hecho ese país para merecer semejante suerte? Era un gentil hombre, sin odios ni ambiciones, que se había sentado a filosofar al borde del camino de los pueblos. Y tenía siempre su casa abierta para la vanguardia de todos los progresos de la humanidad que pasaba incesantemente por allí.

Para todos había hospitalidad, con todos era benévolo. Sus campos eran de libertad y sus lindas ciudades de paz y alegría. A nadie estorbaba; tomaba su parte de sol y de nadie desconfiaba.

Confundieron su apacible temperamento con la bajeza, su urbanidad con el servilismo. Y al chocar en sus oídos una proposición insultante, el gentilhombre se acordó que los mejores tercios de Carlos V, de Felipe II y de todos los emperadores de Alemania, habían encontrado su tumba bajo esos árboles que ahora le daban sombra pacífica. Recordó que la Inquisición había encendido cincuenta mil hogueras a un tiempo en las plazas de sus ciudades, que todos los torrentes armados del mundo habían querido subyugarlo sin embargo, y su genio y su fiereza habían prevalecido siempre.

Y estuvo otra vez de un salto en las líneas de batalla, sin esperanza ninguna, sin material de guerra ni huestes numerosas, fiado tan sólo en la fuerza de su derecho y de su dignidad heridos.

Sobre las ciudades donde la vida era tan fácil y amable, el terror batió sus alas. Los tribunales militares empezaron a funcionar veinte horas diarias. Bruselas se convirtió en un tenebroso campamento y en una hoguera inmensa de delaciones.

A todas horas las patrullas entraban en las casas a hacer requisiciones de armas o a buscar a los deudos que estaban en las filas del ejército libre. Hombres y mujeres fueron amontonados en las prisiones años enteros, sin ser interrogados siquiera. Por no saludar en la calle a un invasor se exponía un ciudadano pacífico a ser golpeado hasta perder el conocimiento.

¡Felices siquiera los pueblos que fueron incendiados y arrasados porque sufrieron su martirio de un golpe, en vez de esta larga pasión de cincuenta meses! No pasó una semana sin que se condenara a muerte a una docena de personas en Bruselas. En Amberes una sóla sentencia envió un día setenta patriotas al patíbulo.

La ley marcial era inexorable. Los abogados belgas debían escuchar un juicio llevado en alemán y no tenían derecho a imponerse de los papeles del proceso. Ni mucho menos a hablar con su defendido. ¡Las estadísticas alemanas han fijado en cien mil por año el número de sus condenaciones!

Y el país seguía moviéndose. Cada ciudadano servía a su patria y al rey lejano en la forma que podía, sabía perfectamente que al ser sorprendido pagaría con la vida. El diario de los patriotas "La Libre Belgique", llegaba misteriosamente a la mesa misma del gobernador militar de Bruselas y nunca fué sorprendida su imprenta en eterna peregrinación.

El ejército de ocupación sacó del país 2,330.000,000 de francos en contribuciones de guerra.

Y el hambre fué extendiendo sus alas pavorosas, apesar de que los Estados Unidos hacían esfuerzos sobrehumanos para salvar siquiera a los niños. En Abril de este año se vendió en el matadero de Anderlecht un buey en 13,000 francos. El pescado valía 28 francos el kilo. Cien gramos de cebollas costaban dos francos.

Cuando los zapatos pasaron de doscientos cincuenta francos el par la gente acomodada usó zuecos de madera. Un terno de ropa costó entonces setecientos cincuenta francos.

Al mismo tiempo la mortalidad que había sido de 8.7 por mil en 1913 subió a 31 por mil y la natalidad bajó a 13 por mil. Los niños nacidos estos años han muerto casi todos por falta de alimentos adecuados.

Y todos recuerdan cómo 27,000 hombres fueron arrebatados a sus hogares para ir a trabajar en obras militares en el frente oriental. Hasta Septiembre sólo 200 habían regresado y en qué condiciones. El hambre, el tifus la tuberculosis los habían convertido en espectros.

¡Pero nada fué capaz de sofocar esa resistencia!

Ahora todo vuelve. El horror pasó con las tinieblas. Las lágrimas se habían agotado mucho antes. El Rey avanza con sus huestes por su pueblo oprimido.

Y en las noches cuando el soberano pasa al frente de su caballería por las aldeas en ruinas: el estrépito de las fanfarras va anunciando a los pobres moradores escondidos que la gran prueba ha pasado. Y la Marsellesa ese himno redentor cuyas notas están escritas con sangre generosa en el lienzo infinito del pensamiento humano tiene ahora otra hermana inmortal: la Brabanconne!

Las Universidades y las Catedrales, joyas primorosas de los arquitectos y de los artistas de la Edad Media están en ruinas. El esfuerzo del pueblo vencedor volverá a subir a lo largo de esas paredes ennegrecidas como la yedra de la resurrección.

Y hoy que se abre una nueva era para la humanidad, parece notarse cierta lógica en la mano del destino que destruyó esos palacios. Nos decían ellos la historia de hace ocho o diez siglos, de acontecimientos que ya han perdido toda significación para la humanidad. Los que hoy van a reedificar, rehacen la historia y las obras que hoy levanten hablarán dentro de quinientos años a nuestros nietos, de esta epopeya en que se afianzaron todos sus progresos y todos sus derechos. Eso es lo que les convendrá saber antes que las grandezas de Carlomagno o las hazañas de Godofredo!

Historia nueva ¡Gloria a los que han sabido hacerla con sus cerebros y con sus espadas! ¡También vida nueva y vida feliz!

Bajo los artesonados de su palacio de Bruselas, Alberto el Vencedor y el Indomable dormirá hoy el primer sueño de la libertad sobre un montón de banderas arrebatadas a un enemigo que él no provocó. Y el primer sol de la nueva era bañará mañana con sus resplandores los confines de esa tierra privilegiada.

Sobre los prados, en los parques de los castillos que ya no existen el espíritu de la primavera hará más bellas que nunca las flores raras que adornan las tumbas de los héroes que fueron marcando el camino de la invasión y de la resistencia. Las aldeanitas estarán otra vez allí, sonrientes y resignadas bajo sus cabellos de un rubio ceniciento. Y si tienen seres queridos que entregaron a la guardia de la bandera, vendrán ellos junto a los riachuelos, serpenteando por entre los matorrales engalanados, a murmurar a sus oídos las promesas ardientes de antaño, las frases futuras de la vida mejor. Y ellas: perdidas en esa comunión sublime de la luz que agoniza y de la sombra que vuelve, en esa fusión indefinible de la materia con la eternidad, pondrán en la frente de las visiones gloriosas, un beso que es consuelo y es esperanza, en las estrofas de esa Brabanconne, cuyas vibraciones bañaran el último extertor de su agonía.

Porque todo pasará mañana. Los sobrevivientes se juntarán con los héroes, como éstos se juntarán ya con sus antecesores. Al fin y al cabo, eran átomos desprendidos de un alma única, que giraban sobre sí mismos sin cesar. Así como la roca es hecha de arenas y como las arenas fueron a su vez duras rocas en la noche de los siglos. Así como el agua es vapor y el vapor es agua, todo evoluciona y todo es lo mismo. Sólo una cosa es nueva, y sin embargo, será eterna: la admiración exaltada hasta el delirio de los hijos de estos pueblos nuevos y de estos pueblos débiles, por el hermano que les marcó en el firmamento el camino del patriotismo y del pundonor que nunca mueren.

V. N.

¡Gran Oportunidad!

Siendo Ud. comprador del delicioso

Té Ratanpuro

haga guardar los envases vacíos y mándelos a canjear por Boletos del Sorteo

1.er Premio $ 1.000

en platita sonante

CONSTRUCCION de un Hotel en Viña del Mar

Considerada la necesidad imprescindible de un hotel moderno, inmediato al mar, al comercio y a la estación, adecuado no sólo para el verano, sino PARA TODA EPOCA DEL AÑO, y dotado de AGUA DE Mar y calefacción, proponemos a los capitalistas e industriales invertir $ 400,000 a $ 500,000, aportando nuestra firma igual valor, para completar

UN MILLON DE PESOS,

suma que obtendría un alto interés anual y un aumento del valor en la propiedad.

Tenemos planos listos, propuestas de construcción a precio alzado y un estudio económico completo, hecho por profesionales del ramo.

Tratar personalmente con

Freudenburg & Balmaceda

330 — MORANDE — 330

EN ZAPALLAR

VENDO

GRAN CHALET con vista al mar, en la calle principal de ese balneario, rodeado de preciosos jardines y parque. Gran superficie de terreno. Construcción que consulta toda clase de comodidades. Se vende amoblado y con grandes facilidades de pago.

PRECIO: $ 55,000

Carlos Ossandón B.

1080. — HUERFANOS — 1080

Manguera Metálica

PARA VAPOR

OFRECE:

FUNDICION LIBERTAD

LIBERTAD 53-58

VICTORIA DE LOS ALIADOS El Domingo 17, todos los Aliados irán al

PARQUE SPORTIVO PUDAHUEL

para descansar de los banquetes, desfiles, bailes, etc. en un delicioso día de Campo; allí encontrarán: GRAN LAGUNA con botes de remos y botes automóviles. - CANCHAS de LAW-TENNIS, BOCHAS, etc. - JARDINES PRECIOSOS, BOSQUES, etc.

RESTAURANT A LA CARTA Y A TABLE D'HOTE -:- Cubierto $ 3.50

Los Trenes salen de Matucana esquina Mapocho a las 8.20; 11.20; 14.20.

9314-17-k

DEFUNCION

Ha fallecido la señora

MARIA MERCEDES TAGLE DE MATTA

Sus restos fueron sepultados privadamente ayer.

LA FAMILIA.

x-091-17-k

DEFUNCION

Ha dejado de existir el señor don

BENJAMIN ORREGO VICUÑA

Sus restos serán conducidos al Cementerio General hoy Domingo 17, a las 10 horas, desde su casa-habitación, calle Villavicencio 359.

LA FAMILIA.

10155-17-k

DEFUNCION

Habiendo fallecido nuestro querido hermano don

CARLOS ROJAS ULLOA

invitamos a nuestros amigos se sirvan acompañar sus restos al Cementerio Católico hoy Domingo 17, a las 14 (antes 2 P. M.)

El cortejo partirá desde la Estación Mapocho.

Abelardo Rojas U., Bernabé Cerda y familia.

DEFUNCION

Centro de Retirados de las Policías "Joaquín Pinto Concha"

Habiendo fallecido el médico y director, don

PEDRO N. BARROS OVALLE

se cita a los socios para que concurran a sus funerales, que se efectuarán hoy. Punto de reunión: frente a la puerta del Cementerio General, a las 17 horas.

DEFUNCION

Ha fallecido el doctor don

PEDRO N. BARROS OVALLE

Sus restos serán conducidos al Cementerio General desde su casa-habitación Sto. Domingo 1243, hoy Domingo, a las 17 horas (5 P. M.)

LA FAMILIA.

DEFUNCION

Sociedad Hojalateros y Gasfiters. — Habiendo dejado de existir nuestro consocio señor Luis Alberto Sagredo, rogamos a nuestros asociados y sociedades amigas se sirvan acompañar sus restos al Cementerio General, hoy, a las 17 horas. El cortejo partirá del Hospital del Salvador.

x-159-17-k

EL.—Se acabó? se acabó? el rico café de don Gregorio.
ELLA.—¿Qué me cuenta mi alma? allá voy, allá voy.
EL.—Le aseguro que no llega ni placé.
ELLA.—Ya verás, ya verás, la fuerza y energía que me ha dado el rico café de Persi.

PRECIOS

CARACOLILLO, kilo	$ 3.60	GUAYAQUIL extra, kilo . .	$ 2.60
COSTA RICA extra, kilo . .	$ 3.60	GUAYAQUIL 2.o, kilo . . .	$ 2.00
COSTA RICA 1.a . kilo . .	$ 3.00		

ALMACEN URUGUAYO

DE GREGORIO PERSI

SE REPARTE A DOMICILIO

LAS ROSAS esq. Brasil -:- Teléfono 5045

9372-17-k

BANCO DE CHILE

El Banco de Chile, en sus oficinas de Santiago y Valparaíso, descuenta letras a 90 días, al 6½ por ciento anual, efectúa compras condicionales de bonos a 3 meses plazo al 6½ por ciento al año; y hace préstamos a 6 meses plazo al 8 por ciento anual.

Santiago, 16 de Noviembre de 1918.

Pedro A. Torres,
DIRECTOR-GERENTE.

22-k

LA UNION NACIONAL

Compañía de Seguros Generales

ASEGURA RIESGOS DE VIDA, INCENDIOS, MARITIMOS, etc.

CAPITAL . . . $ 3.000,000

DIRECTORIO:

Presidente: don Ricardo Edwards W.
Vice-presidente: don Jorge V. Jenkins.
Directores: don Augusto Bruna, don Régulo Valenzuela, don Alfredo E. Escobar, don Amadeo Heiremans, don Pascual Baburizza y don Rafael Garmendia R.

SEGUROS DE VIDA

Rogamos al público consultar nuestras condiciones, que son muy liberales y completamente garantidas para los asegurados. Para cualquiera información ocúrrase a la oficina principal, Santiago, Moneda 1128.

S. LEWIN,
Gerente.

LUIS CARVALLO COCQ,
Sub-Gerente.

Banco Aleman Transatlántico

CASA CENTRAL: DEUTSCHE UEERSEEISCHE BANK, BERLIN

CAPITAL..... Mcs. 30.000,000.—
RESERVAS..... „ 9.800,000.—

Fundada por el Deutsche Bank, Berlin

CAPITAL Y RESERVAS... Mcs. 500.000,000.—

SUCURSALES:

ESPAÑA: Barcelona y Madrid.—ARGENTINA: Bahía Blanca Buenos Aires, Córdoba, Mendoza, Rosario de Santa Fe y Tucumán. — BOLIVIA: La Paz y Oruro. — BRASIL: Rio de Janeiro, Santos, San Paulo.—CHILE: Antofagasta, Concepción, Iquique, Santiago, Temuco, Valdivia y Valparaíso — PERU: Arequipa, Callao, Lima y Trujillo.—URUGUAY: Montevideo.

Ejecuta toda clase de operaciones bancarias en general.
Ofrece su moderna instalación de Cajas de Seguridad.

Oficina principal para CHILE en Valparaíso.

K. HUTTMANN, Gerente.

EMPRESA Forlivesi

— DE —

POMPAS FUNEBRES

Esta Casa no perteneció nunca ni pertenece actualmente a ninguna sociedad anónima, ni tiene agentes, los que para sorprender al público toman el nombre de esta Empresa.

AVISA

que para el caso es atendido llamando por Teléfono Inglés 377, o personalmente por su dueño

JUAN FORLIVESI

CALLE MERCED 812-814

Pompas Fúnebres "La Confianza"

Estado 11 :: Teléfono 689

La casa más antigua de su ramo en plaza.
Gran surtido de urnas metálicas recién llegadas.
Servicios fúnebres al alcance de todos.

TALLERES PROPIOS

PRECIOS SinCompetencia

SOCIEDAD ANÓNIMA DE Pompas Fúnebres LA CENTRAL

EMPRESA NACIONAL

Por sus precios y seriedad en los servicios no admite competidores.
Servicios al alcance de todos. Cuenta con grandes talleres, en donde se elaboran todas las mercaderías.
Dirección:

Merced esq. San Antonio

Teléfono 595 -Casilla 2879

ATIENDE PERSONALMENTE EL GERENTE

Carlos Valenzuela Silva.

Nota: Teléfono casa gerente 965.

POMPAS FÚNEBRES LA SANTIAGO

SAN DIEGO 15, TELEF. 2653.
SUCURSAL: ARTURO PRAT Esq. Av. MATTA. TELEF. 6105

Servicios desde 35 a $ 3,000. Ataúd y carroza blanca desde 30 pesos. Urnas metálicas y maderas finas.
Servicios nocturnos sin recargo.

RICARDO GAMBOA VIVAR

POMPAS FÚNEBRES Enpresa Zenteno

Delicias 2584, casi esquina Molina (cuatro cuadras Estación Central)

TELEFONO INGLES 524

Nuestros servicios son presentados en forma insuperable y a los precios más bajos. Sin recargo hacemos todos los trámites de sepultación. Atiende personalmente.

CARLOS ZENTENO LOYOLA

Temporada de Verano

ENERO Y FEBRERO

arriéndase casa amoblada. Playa Ancha, Plaza Constitución N.o 2, Valparaíso.

18-k

Propuestas

Se piden propuestas públicas por los siguientes artículos y por las cantidades que se expresan para atender durante el año 1919 a la alimentación del ganado de la Escuela de Caballería:

Pasto, hasta 5,577 quintales métricos.
Cebada o avena, hasta 2,462 quintales métricos.
Paja larga, hasta 1,380 quintales métricos.
Paja capotillo, hasta 690 quintales métricos.

Las propuestas pueden presentarse por la totalidad o parte de cada uno de los artículos.

Las bases pueden consultarse diariamente de 9 a 11 horas en la Contaduría de la Escuela.

Las propuestas se abrirán en la Comandancia de la misma Escuela el Lunes 2 de Diciembre próximo, a las 10 horas.

La Comisión de Forraje.

4056-1.o-1

Inspección General de Policías

SECCION FORRAJE

Pídense propuestas públicas por Pasto, Afrecho y Cebada o Avena, y Paja larga para camas, para el consumo de la caballada de las policías durante el año de 1919.

Véase "Diario Oficial", Bases y antecedentes en la Inspección General de Policías (Sección Forraje), calle del Cerro N.o 143.

EL INSPECTOR GENERAL.

20-k

MINISTERIO — DE — JUSTICIA

PROPUESTAS PÚBLICAS

Pídense propuestas públicas que se abrirán en la Subsecretaría del Ministerio de Justicia, Intendencias de la República y Gobernación de Magallanes, el 23 de Noviembre próximo, a las quince horas, para la provisión del rancho a los reos de los establecimientos penales para hombres de la República.

Bases y antecedentes pueden consultarse en la Oficina de Partes del Ministerio de Justicia y en cada una de las Intendencias de la República y Gobernación de Magallanes.

EL SUBSECRETARIO.

23-K

Cuerpo Malo

Con desgano o decaimiento, dolor de cabeza u otras partes del cuerpo producidos por influenza, bebida, trasnochadas, constipado o resfrío, exceso de trabajo mental u otras causas, se mejora inmediatamente tomando una legítima Cápsula de Vial, que se vende en todas las Boticas surtidas en Chile.

Sociedades Anónimas

Caja de Ahorros de Santiago

A CONTAR DESDE EL LUNES 18 DEL ACTUAL, LA SUCURSAL ESTACION DE LA CAJA DE AHORROS DE SANTIAGO ATENDERA AL PUBLICO DE 10 A 12 Y DE 14 A 17 HORAS.

SANTIAGO, 17 DE NOVIEMBRE DE 1918.

EL ADMINISTRADOR.

4057-20-k

"La Americana"

Compañía Internacional de Seguros Generales

REMATE DE ACCIONES

Por orden del Directorio, y en conformidad al artículo 8 de los Estatutos de esta Compañía, se rematarán públicamente en la Bolsa de Comercio de esta capital, en la 1.a rueda del día Lunes 25 del presente mes, dos lotes de acciones de la Compañía, de cuatro y de dos acciones respectivamente, por mínimum de $ 78 cada acción. Los lotes pertenecían a los accionistas don C. Oyague y don F. Román.

EL DIRECTOR-GERENTE.

Santiago, 15 de Noviembre de 1918.

9303- 25-k

Banco Italiano

En confofrmidad a lo resuelto por la Junta General Extraordinaria de Accionistas del 31 de Octubre último, se avisa a los señores accionistas que queda a su disposición en las oficinas del Banco en Valparaíso y en Santiago, el Registro para que suscriban las acciones que le correspondan en el reintegro del capital del Banco.

Valparaíso, 4 de Noviembre de 1918.

FORTUNATO GIUDICE.
4-1. Gerente.

NUEVA COMPAÑIA MINERA DE LAS VACAS

No habiendo tenido lugar, por falta de número, la Junta General Extraordinaria de Accionistas citada para el 14 del actual, se cita nuevamente para el Lunes 25 del corriente mes, a las 15.30 h., en la Bolsa Comercial, con el objeto de fijar la cantidad en que se debe aumentar el capital de la Compañía. Siendo segunda citación, la reunión se efectuará con el número que asista.

Valparaíso, 15 de Noviembre de 1918.

EL DIRECTORIO.

25-k

Avise Ud. en "LA NACION"

COMPAÑIA PROVEEDORA DE SEMILLAS

Los señores agricultores encontrarán listos las siguientes semillas seleccionadas de frejoles:

CABALLEROS (Capi-Rosado)
COSCORRONES
PALLARES
MILAGROS
BURRITOS CLAROS
BAYOS GRANDES.

Los despachos por FF. CC. se hacen el mismo día de recibir la orden.

OFICINA DE LA COMPAÑIA:

HUERFANOS 1168

9200-17-k

Compañía Trasatlántica

DE BARCELONA

VAPORES-CORREOS ESPAÑOLES

Salida de Buenos Aires los días 2 y 12 de cada mes

AGENTES EN VALPARAISO:

PEREDA, MARTINEZ & CO.

COCHRANE 653. — CASILLA 898

SUB-AGENTE EN SANTIAGO:

JOSE MONSERRAT

BANDERA 188. — CASILLA 2170

C. S. A. V.

Compañía Sud-Americana de Vapores

VIAJES DIRECTOS Y RAPIDOS A CRISTOBAL EN 14 DIAS

Los siguientes vapores dotados de telegrafía inalámbrica sistema "MARCONI", saldrán para la ZONA DEL CANAL (CRISTOBAL):

Vapor "BALENA", capitán Mathias, el Miércoles 20 de Noviembre a las 16 horas.

Vapor "LIMARI", capitán Suárrez, el Miércoles 27 de Noviembre, a las 16 horas.

Harán escala en Coquimbo, Antofagasta, Iquique, Arica, Mollendo, Callao, Salaverry y Paita. Después de atravesar el Canal llegarán a Cristóbal el 4 y 11 de Diciembre.

Tendrán espléndidas conexiones con vapores para Europa, y con las lujosas naves de la United Fruit Co., que zarpan de Cristóbal para New York y New Orleans.

En Antofagasta y Arica combinarán con los trenes internacionales a La Paz, que salen los días Sábados y Lunes a las 19.50 y 16 horas, respectivamente.

VAPOR PARA ETEN

El vapor "CACHAPOAL", capitán Domaccin, con instalación de telegrafía inalámbrica sistema "MARCONI", saldrá para Eten e intermedios, el Sábado 16 de Noviembre, a las 16 horas, con escala en Coquimbo, Huasco, Caldera, Chañaral, Taltal, Antofagasta, Gatico, Tocopilla, Iquique, Caleta Buena, Pisagua, Arica, Mollendo, Chala, Pisco, Cerro Azul, Callao, Huacho, Supe, Huarney, Casma, Samanco, Chimbote y Salaverry.

ONTERE PLAZA,
Gerente.

AGENTE: Carlos Rogers, Bandera esquina de Moneda.— SUB-AGENTES: Santiago H. Spencer, Huérfanos 948.— Expreso Villalonga, Agustinas 848 y Compañía de Transportes Unidos, Estado esquina Delicias.

Novedad
Elegancia
Calidad

Canotier Tipo Americano

De paja rustic color amarillo oro, cinta turbante a lunares o bastones, copa cónica.

Exposición y venta en nuestro Primer Piso

GATH & CHAVES Ltd.

9337-17-k

mo éste, repito, cómo no suponer que la paz extenderá, ad perpetuam, su manto protector sobre todo el orbe! Sí! después de esta horrorosa guerra, la paz, sueño dorado del hombre tranquilo y progresista, reinará sobre la tierra para bien de la humanidad. Y la paz significa el desarme, porque país armado, según el señor Lyon, es sinónimo de belicoso. Y tras el desarme ¡cuántos millones economizados! ¡cuántos capitales, antes dedicados a mantener la fuerza destructora, destinados mañana al fomento de nuestras industrias, al cultivo de nuestros campos!

Sin embargo, no todos piensan de este modo. Por el contrario, hay hombres que, preocupados del porvenir, y a diferencia del señor P. Lyon, creen que la guerra última ha demostrado que toda nación que aspire a vivir tranquila debe mantenerse con el arma al brazo. Entre éstos, el doctor Gustavo Le Bon, psicólogo cuya fama mundial me exime de la necesidad de hacer su elogio para que su opinión pueda ser atendida, ha tratado también de deducir de la guerra europea consecuencias que puedan ser útiles a su país y, como fruto de sus reflexiones, llega a conclusiones que difieren radicalmente de las sustentadas por el señor Lyon. De su libro "Primeras Consecuencias de la Guerra" tomo las siguientes ideas:

"Sólo los pueblos que poseen muchos cañones pueden contar con la honradez de sus vecinos. Los que tienen pocos o ninguno carecen de todo derecho."

"La fuerza material aumenta cuando va unida al derecho, pero el derecho sin la fuerza, de nuevo lo repito, es una palabra hueca."

"Un pueblo que quiera asegurar su existencia no debe, pues, olvidar nunca que, en materia de derecho internacional, el único derecho real es el del más fuerte."

"Es pues, muy probable que se repitan las guerras hasta el total enfriamiento de nuestro planeta."

Y en su libro Hier et Demain, del año en curso, el mismo autor agrega:

"La evolución próxima del mundo conducirá a los pueblos a confiar un poco en sus alianzas, pero mucho más en sus propios esfuerzos. Habiendo aprendido experimentalmente el poco valor del derecho sin la fuerza, deberán adquirir la potencia necesaria para no verse jamás vencidos."

"El derecho que quiera ser respetado debe tener a la fuerza por compañera necesaria."

Aquí debería terminar, pero, como el artículo del señor P. Lyon contiene todavía algunas otras ideas que merecen ser comentadas, volveré nuevamente a distraer la atención del público. Lo dicho creo habrá demostrado, sí, al señor Lyon, que hay pensadores tan eminentes como el doctor Le Bon, que ha dedicado su vida entera a analizar los sentimientos humanos en sus manifestaciones individuales y colectivas, que no comulgan con las ideas que el señor Lyon tiene la intención de propagar entre nosotros.

CÁRLOS SAEZ M.
Oficial de Artillería

Tarjetas Postales
ALIADAS
para saludos y felicitaciones por el triunfo de la guerra.
Inmenso surtido acaba de recibir la
LIBRERIA
ZAMORANO Y CAPERAN
Compañía 1015-1019
9395-17-k

FARMACIA y DROGUERIA CENTRAL
Estado 349, al lado de la casa Gath y Chaves.

El Dr. don Maximiliano Guzmàn

Nunca es tan atormentador el espectáculo de la vida humana como en presencia de ciertas desgracias marcadas de ese sello de tristeza irremediable y obscura, cuyo sentido no podrá jamás comprender el corazón.

Es una sensación de abandono, de vacío y de silencio, que nos arrastra a clavar los ojos en el espacio, en busca de la mano que tan duramente nos hiere.

¿Por qué? Cuando eran todas las esperanzas las que a nuestro alrededor sonreían, cuando la fuerza juvenil en manifestación generosa prodigaba sus frutos, cuando cerebro y corazón, plenos de noble pensar y sano sentir, palpitaban cada día con la emoción de una nueva idea; cuando se abrían los brazos para recibir lo más puro y lo más bello que puede ofrecernos la vida sobre la tierra...

Conocí al doctor Guzmán. Lo ví pasar cerca de mí y pude apreciar su original personalidad. En la mirada franca de sus ojos, en su amplia frente, en sus ademanes sencillos, había no sé qué nota de caballerosidad y de simpatía, que al punto conquistaba y hacía admirarle.

Era un temperamento de estudioso, pero ajeno a esa frialdad artificial de las gentes de laboratorio; había sitio para los mejores afectos en su corazón, y junto al lecho de los enfermos su complaciente dulzura y su bondadosa sonrisa eran un rayo de sol germinador de salud y de esperanza.

No se borra de mi memoria el recuerdo de los días que lo conocí en el Pensionado de San Vicente de Paul. Cuán solícito era para los enfermos, con qué júbilo asistía a su convalecencia y qué generoso culto profesaba por su ciencia...

Recuerdo haberle oído al doctor Sierra, en más de una ocasión, prodigar alabanzas a su nombre y abrigar respecto a su porvenir las más lisonjeras esperanzas.

Y era humilde hasta el exceso... Aunque se debiese a su propia pericia e inteligencia el éxito, sabía, con ingenua prudencia, alejar de sí las alabanzas, para cederlas a sus profesores y amigos.

La juventud que estudia en la Escuela de Medicina, la que se prepara en ese templo sagrado donde se enseña la ciencia-caridad, haría bien en volver los ojos hacia este hombre, y en colocar su retrato en lugar de privilegio, para que su recuerdo avive sus entusiasmos y les sirva de lección en su profesión futura.

La tristeza profunda que causa ver desaparecer de nuestra sociedad a un profesional de la talla de Maximiliano Guzmán sólo puede compensarse con el alto ejemplo que para sus compañeros y amigos, y aún para el pueblo todo de esta ciudad que lo conoció y amó, significa su vida.

L. V. B.

Noviembre de 1918.

Dr. GIANELLI
Especialidad en sífilis, piel, vías urinarias.
21 DE MAYO 562
Consultas: 1 a 6.

Botica Belga
DROGUERIA IMPORTADORA
ANDRADE ROGEL Hnos.
591—SAN DIEGO—591
(Esq. Norte de Eyzaguirre)
Ha llegado a ser una de las primeras de Santiago, pues despacha como las mejores del centro y es servida permanentemente por sus dueños, farmacéuticos titulados, hasta las 11 de la noche, Domingo y festivos, inclusive. Economía, seriedad, ciencia y rectitud, como en las buenas farmacias de Europa.
NOTA.—Obsequiamos elegante perfumería extranjera por cada docena de recetas que despachamos.
9385-17-k

POLITICA

La nota conservadora

Se encuentra redactada desde hace algunos días la nota conjunta con que los partidos de la Alianza Liberal contestan a la invitación que les hizo el Partido Conservador, para ocuparse del despacho de aquellos asuntos de orden administrativo que son comunes a los programas de todos los partidos.

Esta nota no ha podido ser despachada debido a la ausencia del presidente del Partido Radical, señor Rosselot, y a que cuando este caballero regresó se produjo la crisis ministerial que ha postergado toda gestión política.

Senaduría de Maule

En cumplimiento a un decreto supremo, hoy se efectuará en la sección de Purapel, de la comuna de Empedrado, la elección complementaria para senador por la provincia de Maule.

Como se sabe, los competidores son los señores Manuel J. Madrid, aliancista, y don Héctor Zañartu, coalicionista. El primero tiene sobre el candidato coalicionista una mayoría de cuarenta votos.

Junta Central Radical

Ayer, a las 18 horas, se reunió esta agrupación y se trataron diversos asuntos de orden interno. Se acordó elegir vicepresidente de esta Junta en la sesión que se celebrará el Miércoles próximo.

En esta sesión se tratará también de todo lo relacionado con la próxima Convención del Partido.

Se autorizó a la Mesa para contestar la nota del Partido Demócrata, que se refiere a las gestiones practicadas respecto de la cooperación de los nacionales al Gobierno de Alianza Liberal de que se dió cuenta en nuestra edición de ayer.

Comisión de Hacienda

Acuerda informar el proyecto de empréstito municipal de Iquique

En la tarde de ayer se reunió la Comisión de Hacienda de la Cámara de Diputados y, después de un detenido estudio, acordó informar favorablemente, con algunas modificaciones de detalle, el siguiente proyecto de ley de la representación parlamentaria de Tarapacá:

"Se autoriza al Presidente de la República, por el término de tres años, para contratar, por cuenta de la Municipalidad de Iquique, y con la garantía fiscal, un empréstito de trescientas mil libras esterlinas o un millón quinientos mil dólares oro americano, a un interés que no exceda de cinco por ciento anual y con una amortización acumulativa que no baje de uno por ciento ni sea superior al dos por ciento anual. El empréstito podrá colocarse por parcialidades hasta de cincuenta mil libras esterlinas a medida que lo requiera el desarrollo de los trabajos.

El proyecto neto del empréstito se invertirá exclusivamente, en la proporción que corresponda, ya sea en moneda esterlina o americana, en los siguientes objetos:

a) £ 150,000 en mejorar los servicios de alcantarillado y contraincendio de Iquique;

b) £ 80,000 en pavimentación de calles y veredas de Iquique;

c) £ 20,000 en la construcción de un mercado modelo, en la Plaza Manuel Montt de Iquique;

d) £ 20,000 en la construcción de un edificio para oficinas municipales de Iquique;

e) £ 10,000 para establecer el servicio de desagües y contra incendio en Caleta Buena;

f) £ 5,000 para mejorar las instalaciones del Matadero de Iquique;

g) £ 5,000 para hornos crematorios en Iquique;

h) £ 10,000 para estudios e inspección.

RESPUESTA LIBERAL A LA NOTA DEL PARTIDO DEMOCRATA

El presidente del Partido Liberal envió ayer la siguiente nota al vicepresidente del Partido Demócrata:

"Señor don Juan Araya Escón.
—Distinguido señor:

Tengo el agrado de acusar a Ud. recibo de su oficio de fecha 15 del mes en curso, por el cual me comunica que "el Directorio General del Partido Democrático tomó conocimiento de las gestiones practicadas, sin su acuerdo, para obtener el ingreso a la mayoría de la Alianza Liberal, del Partido Nacional"; y, me agrega, que desea conocer la opinión del partido que tengo la honra de presidir, sobre estos particulares.

En respuesta, debo manifestar a Ud. que, posiblemente, algunas informaciones erradas que ha suministrado la prensa sobre las referidas gestiones, han inducido al Directorio General Democrático en el error de creer que se trataba de la celebración de un pacto político para obtener el ingreso del Partido Nacional a la Alianza; y en tal creencia, se ha echado de menos, con toda justicia, una consulta oficial a la colectividad que usted dirige.

Pero la naturaleza absolutamente diversa de estas gestiones, las circunscribe de ordinario a los jefes de partido, y en ese concepto, fueron consultados sobre ellas los señores vicepresidentes del Partido Demócrata.

Por otra parte, las gestiones oficiales para celebrar pactos políticos no se pueden realizar, dentro de la constitución orgánica del Partido Liberal, sin acuerdo de la Junta Ejecutiva; de modo que a las que han motivado la comunicación de Ud., no ha debido atribuírseles aquel carácter.

Deplorando la mala inteligencia que ha podido existir sobre estos puntos, tiene el agrado de saludarlo su afmo. y S. S. — **José M. Valderrama, presidente.— Ernesto Barros Jarpa, secretario.**"

CIRCULAR A LOS PARLAMENTARIOS CONSERVADORES

La Dirección del Partido Conservador ha enviado a los parlamentarios del partido una nota en que les expresa que no habiendo los partidos de la Alianza Liberal contestado aún a la nota que les envió el Partido Conservador, proponiéndoles un acuerdo para la realización inmediata de aquellos objetivos que son comunes a los programa de todas las agrupaciones políticas, cree llegado el caso de recomendar a los parlamentarios conservadores que agiten ellos el despacho por el Congreso de todas aquellas leyes de carácter administrativo, cuya dictación es urgente.

TERNA CERRADA
Protesta de los aliancistas de Castro

Hemos recibido el siguiente telegrama de Castro:

"Los aliancistas protestan enérgicamente por el procedimiento arbitrario de la Corte de Valdivia al formar terna cerrada de tres conservadores para el puesto de oficial civil de esta ciudad. Se hace necesario pedir al Gobierno haga justicia rechazando esa terna parcial. Hay gran indignación en este pueblo. — Corresponsal".

CENTRO LIBERAL

Mañana, a la hora acostumbrada, celebrará sesión esta institución política.

PARTIDO DEMOCRATA

Centro Demócrata. — Hoy se reunirán los miembros del Centro Demócrata "Malaquías Concha", y los de la sociedad jurídica de Adelanto Local, con el propósito de rendir un justo homenaje al laborioso secretario de ambas instituciones, don Eugenio Silva B.

En ese acto se le entregarán al festejado un diploma y un objeto de arte.

Agrupación Demócrata de Santiago.—Hoy se llevará a efecto la votación para elegir el nuevo Directorio de esta Agrupación.

El tesorero atenderá a los correligionarios, para el pago de sus cuotas, en conformidad al artículo 73 del Reglamento.

La Comisión Receptora para el sufragio, está compuesta de los señores:

1.a Mesa. — Jonatás González, Julio Abarca, Amador Garrido y Eugenio Valenzuela.

2.a Mesa. — Agustín Ortúzar, Roberto Barañao y Rafael Donoso.

La votación tendrá lugar de 9 a 12 y de 13 a 17.

EDUCACION

FEDERACION DE PROFESORES DE INSTRUCCION PRIMARIA.— Consejo Directivo.— Se cita a sesión extraordinaria para el Domingo 17, a las 10 horas, en el lugar de costumbre.

Se recomienda la asistencia a los consejeros señorita Teotiste Núñez, señora Sara Hinostroza y señores Aurelio Castañeda y Pedro Sepúlveda.

Tabla: Proyecto de Instrucción Primaria Obligatoria, Solicitudes de admisión y varios asuntos de importancia.

SOCIEDAD TECNICA ESCUELA DE ARTES Y OFICIOS.— Se ha citado a sesión de directorio para el Domingo, a las 10 horas, en Catedral 1417, para tratar varios asuntos de capital importancia para la buena marcha de la institución, entre otros, la cuenta que dará la comisión encargada de presentar algunas conclusiones sobre la enseñanza industrial, sobre el proyectado paseo campestre en conmemoración del aniversario de la fundación de la Sociedad y despachar varias solicitudes de admisión.

Se encarece la asistencia, especialmente de los señores Daniel Rebolledo, Bozzo don Humberto, Benavides, Pérez, Barra, Guzman don Luis, Silva de la Barra, Hille, Hernández, Acevedo, Reyes y Saavedra.

Se nos encarga recomendar a los jóvenes que deseen ingresar a la Escuela de Artes y Oficios, que sigue abierta la matrícula para preparar a los aspirantes a alumnos, en Catedral 1417, de 9 a 11.30 horas, donde obtendrán los datos necesarios.

La Sociedad Técnica, al abrir este curso preparatorio, como lo ha hecho en años anteriores, lo hace con el objeto de subsanar muchas deficiencias que se notan en los jóvenes que aspiran a ingresar a la Escuela, tanto en la preparación como en el carácter y voluntad de los niños.

HOMENAJE A UN PROFESOR. —Con motivo de haber sido recientemente jubilado el profesor de Estado señor Fuenzalida Grandón, el Ministro de Instrucción señor don Alcibíades Roldán le ha dirigido una hermosa nota por la cual le manifiesta el sentimiento con que el Gobierno ve alejarse de los establecimientos de Instrucción a los cuales aportó sus mejores energías y su vasta preparación como educacionista.

Termina expresándole el más profundo reconocimiento del Gobierno y el suyo propio por su brillante labor realizada en beneficio del país durante los años que permaneció sirviendo a la administración pública.

NOMBRAMIENTO DE UN PROFESOR.—Por decreto del Ministerio de Instrucción, se ha nombrado al señor Luis A. Puga, profesor interino de Historia de América y de Chile del Instituto Pedagógico.

ENSEÑANZA PROFESIONAL E INDUSTRIAL.— A fines de mes se reunirá la comisión designada para proponer al Gobierno un proyecto de reforma de los estudios de la enseñanza profesional e industrial del país.

Las subcomisiones que estudian separadamente cómo debe mejorarse estas enseñanzas en el país, preparan el informe que pasarán al Ministerio de Industria.

SORTEO PARA BACHILLERATO EN LEYES.—El 23 del presente será el último día de sorteo para optar al grado de Bachiller en Leyes. Se advierte a los interesados que a fin de evitar la aglomeración de última hora, habrá sorteo diariamente en la Secretaría de la Universidad de Chile a las 16 horas (4 P. M.), y en ningún caso podrá sortear mayor número del fijado para cada sorteo, por tanto, los que no alcancen a sortear el último día, quedarán sin derecho a sorteo. No habrá prórroga del plazo reglamentario.

BACHILLERATO EN HUMANIDADES. — El Miércoles 20 del presente a las 15.30 horas (3.30 de la tarde) habrá sorteo para optar al grado de Bachiller en Humanidades.

ESCUELAS PROFESIONALES.- El señor Carlos Manuel Balmaceda archivero del Ministerio de Industria ha sido comisionado para que se traslade al norte con el objeto de intervenir, en la entrega de la Escuela Profesional de Niñas de Vallenar, a la nueva directora del establecimiento doña Rosa Marchant.

En seguida el señor Balmaceda visitará las escuelas profesionales de Copiapó y de La Serena.

CENTRO DE EX - ALUMNAS "LICEO N.o 4".— Se ha citado a las socias de este centro, a la sesión que se celebrará el Lunes 18 del presente a las 16 horas en el local del Liceo. Se ruega encarecidamente la asistencia por tratarse de la elección de presidenta y otros asuntos de suma importancia.

ESCUELA OLEA.— La Escuela Olea, prepara para el Lunes 18 de Noviembre, un beneficio en el Coliseo Nacional, con el objeto de reunir fondos a fin de terminar el gran gimnasio que se ha construído en ese establecimiento.

El programa confeccionado para esta fiesta, tiene entre sus números de variedades, dos comedias: "Los payasos se van" y "Flores del campo", que serán puestas en escena por la Compañía Chilena que dirige el actor señor Juan Tenorio.

Además, se representarán los principales números de la Velada Bufa de los Estudiantes, a cargo de los señores: Malbrán, Pepe Martínez, Pepe Díaz y otros.

Las localidades se expenden en la Escuela Olea, Av. Matta 907, y en la Librería "Barros Borgoño", San Francisco 1132.

CHACOLI TORONTEL
MUY FRESCO
Llegó al depósito de LA VIÑA LAS PALMERAS.
Reparto a domicilio desde una damajuana. Descuentos según partidas, a los repartidores con carretela.
Bodega: Delicias 3410. Oficina: Agustinas 1084. Teléfono 380. Estación.
1.o-L

VINOS
JOSE LUIS COO
VIÑA SAN CARLOS
BANDERA 78
Teléfono 1571-Casilla 3515
REPRESENTANTE:
BENJAMIN VALLE F.

SOCIA
capitalista para dar mayor impulso a casa establecida que gira en el ramo de confecciones y artículos para señora, se necesita. Buena garantía y magnífica utilidad.
Escribir: A. B. C.
CASILLA 13-D, SANTIAGO.
9288-17-k

Teatro Electra
Hoy: Especial y Noche:
La Señorita Nadie
O LA BARONESA
Creación de GLADYS HULETTE.
9390-17-k

Viña Cousiño Macul
Vinos Blancos y Tintos en cajones de doce botellas, por botellas, devolviendo el envase, y por litros.
Pedidos al
DEPÓSITO GENERAL
San Ignacio 423 -Teléfono 197, Parque
9370-17-k

OCASION!

PRECIOS EXCEPCIONALES

VESTIDOS
DE SEDA
Ultimos modelos
$ 175. $ 150. $ 120. y $ 89. c-u.

BLUSAS
DE SEDA
En blanco y colores
desde $ 4.50 c-u

PALETOES de Jersey de Seda, gran surtido en colores y modelos nuevos
$ 58. y 65 c-u

BRINES de Hilo para ternos de Niños un articulo de mucha duración $ 1.90 mt.
CREPE Blanco, precio especial..... $ 1.20 mt.
GASAS blancas bordadas..... $ 1.75 mt.
VELOS de Hilo doble ancho..... $ 1.90 mt.
VELO de Hilo doble ancho de un color y de dibujos muy variados.... $ 2.90 mt.
GASAS con vuelos para corlinas.... $ 3.50 mt.

LA TIENDA INGLESA
STRUTHERS y Cía.
ESTADO 270 CASILLA 956

Casa Francesa

LIQUIDACION EXTRAORDINARIA

DESDE MAÑANA LUNES PONEMOS A LA VENTA UN INMENSO SURTIDO DE CONFECCIONES EN SEDA Y PAÑO, Y DE VESTIDOS EN GASA, SEDA, LANAS, ETC., QUE ACABAMOS DE RECIBIR.

EN VISTA DEL ATRASO DE ESTA RECEPCION, HEMOS RESUELTO, EN BENEFICIO DE NUESTRA DISTINGUIDA CLIENTELA, SACRIFICARLO TODO A PRECIOS SUMAMENTE REDUCIDOS.

TODOS ESTOS MODELOS SON ABSOLUTAMENTE DE MODA Y PROVENIENTES DE LAS MEJORES CASAS DE PARIS. SE IMPONE UNA VISITA A NUESTROS DEPARTAMENTOS DEL 2.o PISO, PARA DARSE CUENTA DE ESTA OPORTUNIDAD.

Casa Francesa

9349-17-k

Fabricación de Puertas,
Ventanas, Mamparas, Galerías. (Especialidad en percianas)
Gran existencia para entrega inmediata ofrece
Barraca y Fábrica "LA REPUBLICA"
República 717, esquina Domeyko

CARPINTEROS: Surtido completo en peinasos batientes, palillos, marcos, centros y molduras.
MADERAS TORNEADAS: Recortes calados.
VIGAS, VIGUETAS: Cuartones y tapas álamo.
5,000 cajones coñaqueros y vineros.
10,000 listones de piso y cielo, desde $ 0.35.

Raulí por carros en Desvío Escobedo
Cemento Melón - Basas de piedra
PIDA UD. CATALOGO:
Casilla 3081 - Teléfono 182, Parque
MANUEL ESCOBEDO M.
9361-17-k

JEREZ Y CONACS MARQUES DEL REAL TESORO
GRANDES PREMIOS PARIS-MADRID-ZARAGOZA-VALLADOLID-FLORENCIA-BRUSELAS-ROMA

VIÑA PRA
SANTIAGO
Vinos especiales para Familias
MEDOC.. ot. $ 0.60 sin envase
PILOT.. Bot. $ 0.70 „ „
BLANCO Bot. $ 0.80 „ „
TIPOS SUPERIORES: $ 0.90, $ 1 y $ 1.40
Cas. 1915, Teléf. Ovalle 16
AGENCIA:
Huérfanos No. 1039

EN LA CALLE
ALDUNATE
al llegar a Av. Matta
Vendemos casa
de un piso que mide 17 metros de frente por 43 de fondo. Consta de 11 piezas, 2 patios grandes.
Precio: $ 30,000
Deuda al Garantizador, MACKENNA & GREEK
Huérfanos 1161
18-k

YESO
CASTRO 78

AVISE UD. EN "LA NACION"

CAJA POPULAR
MONEDA 1310, SANTIAGO
DEPOSITOS
La "CAJA POPULAR" admite depósitos de dinero de 1,000 a 50,000 pesos al plazo de un año y al interés del 10 por ciento anual, pagaderos los intereses mensualmente, y da como garantía a sus depositantes: la prenda efectiva, ante notario público, de documentos de 1.a hipoteca, que sean garantía suficiente de la suma depositada.
Caja Popular
MONEDA 1310, SANTIAGO
9373-17-k

Propiedades
Vendo las siguientes:

Av. IRARRAZAVAL, carros a la puerta, casitas, en $ 4,000, $ 8,000 y $ 12,000, con facilidades de pago.

SANTA ISABEL, cerca de Lira, casita 5 piezas, en $ 10 mil 500.

CARMEN, buena casa, 8 piezas y huerto, $ 23,000.

RICARDO SANTA CRUZ, cerca de Carmen, 7 habitaciones y servicios, 2 patios, gallinero, en $ 23,000.

Y muchas otras en distintos barrios y con precios muy rebajados.
COMPAÑIA 1065, Oficina 18
9368-17-k

Frejoles
Por sacos
Burritos.... $ 35.-
Bayos..... „ 34.-
Coscorrones. „ 37.-
OFRECE:
GIORDANO y Cia.
PUENTE 749
9380-18-k

Acido sulfúrico comercial
Acido sulfúrico para acumuladores.
Acido nítrico.
Acido muriático.
Soda cristalizada.
Sulfato de soda.
OFRECE:
Aníbal Soto G.
San Antonio 816. - Teléf. 1141.
Casilla 6060
x-088-19-k

Pasto Alfalfa
Necesítase producción de quince mil fardos, entregas escalonadas; preferencias colizas livianas.
Dirigir cartas:
A. M., Casilla 16
CONCEPCION
x-10063-17-k

FABRICA MUEBLES MIMBRE
Este estilo, entre los muchos que fabrico, es el más cómodo y firme; hago amoblados y piezas sueltas; envíos a provincias casi gratis; también hago, barnizo y vendo a precios sin competencia, amoblados salón, sala, escritorio, dormitorios, comedores, completos, amoblados para jardín pintados blanco; biombos y esqueletos para biombos; gran variedad muebleeitos para niños.— **JOSE BRAVO V. — San Diego 29.**
X-10133-17-K

SASTRERIA
L. DUFRESNE
Víctima de varios robos impunes y de gente inescrupulosa, me obligan a trasladar mi sastrería a calle de **La Bolsa, Portal New York 29-33**, donde me pongo a disposición de mi distinguida clientela.
L. DUFRESNE
x-150-17-k

Mueblería VIENESA
AHUMADA 5
El 15 de Noviembre se efectuó el cuarto sorteo del primer CLUB DE MUEBLES ante el Notario Público señor Mariano Melo Egaña, y salió favorecido el número 20, perteneciente a la señora María D. de Vidaurre, domiciliada en Marcoleta número 288.

En formación el 2.o Club. Cuota semanal: Cinco pesos.
También se vende muebles con grandes facilidades de pago.
Ahumada 5. - Casilla 2635
TELEFONO ING. 2783
X-10121-17-K

35 $ ht.
Con facilidad de pago vendo un gran fundo de 12,396 ht.; es de mucho porvenir, por ser el suelo de primera clase, siendo inmejorable para crianza, como también como maderero; está situado a 5 leguas de estación de ferrocarril; tiene vía fluvial para sacar las maderas en balsas, previniendo que los fundos del lado se han vendido hasta 150 $ ht.; títulos inmejorables. Tengo además, 15 fundos en encargo para su venta; hay de 200 hasta 15,000 ht. Ruego a las personas que deseen adquirir un fundo de porvenir y ocasión, se dirijan a Teodoro Henríquez R., Valdivia, casilla 495, calle Arauco 335.
35-K.

SOCIO
Con 10,000 pesos
necesito. Negocio instalado y productivo. Garantía 1.a clase. Dirigirse:
CASILLA 3473, A. VENEGAS
9271-19-k

Vendo Fundos
EN TALCA, tengo orden de vender fundo a 11 kilómetros de la ciudad y a 4 cuadras de Estación. Consta de 81 hectáreas de las cuales 37 son regadas de excelentes suelos, resto rulo y cerros con magníficas canteras con contrato de adoquines para la Municipalidad de Santiago. Buenas casas, posesiones, etc.
Precio: $ 70,000

EN CURICO, a 4 leguas de la Estación, 300 cuadras regadas, empastadas, de las cuales hay 80 sembradas con trigo. Tiene viña, bosques con diferentes árboles. Tiene 30,000 álamos. Espléndida casa amoblada. Tiene dotación de animales, maquinarias, etc. Se puede trabajar el fundo sin necesidad de comprar ninguna clase de útiles. Reconoce deuda de $ 130,000 a la Caja Hipotecaria. Muchas facilidades en el pago.
Precio: $ 460,000

EN SAN FELIPE, en la misma ciudad, véndese chacra de 15 cuadras de excelentes suelos. Buenas casas, Arboles en estado de explotación, etc. Debe $ 20,000 a la Caja Hipotecaria.
Precio: $ 80,000
Mayores datos:
CARLOS LATORRE H.
CATEDRAL 1109
9348-18-K

VIDA SOCIAL

SEÑORITA SOFIA IRARRAZAVAL CONCHA, CUYO MATRIMONIO CON EL SEÑOR JUAN LUIS SANFUENTES ECHAZARRETA, SE EFECTUARA EL MIERCOLEES PROXIMO, A LAS 11.30, EN EL PALACIO ARZOBISPAL

MATRIMONIOS. —

Ayer, a las 5 de la tarde, fué bendecido privadamente, en la iglesia de Santa Filomena, el matrimonio de la señorita María Zavala Varas con el señor Moisés Merino Feliú.

En el expreso de la tarde los desposados se dirigieron a Viña del Mar.

—En la mañana del Miércoles próximo se llevará a efecto en la capilla del Palacio Arzobispal, el matrimonio de la señorita Soffa Irarrázaval Concha, con el señor Juan Luis Sanfuentes Echazarreta.

—Ayer se efectuó privadamente en casa de la novia, el matrimonio del señor Hans Krause, S., con la señorita Luisa Rahausen J.

—Ayer a las 11 horas en la iglesia de San Pedro, ante numerosa concurrencia, se efectuó el matrimonio del señor Esteban Morales Ruz con la señorita Berta Rivademeira Sotomayor.

—El primero de Diciembre se efectuará el matrimonio de don Benjamín Villela H. con la señorita Rebeca Silva Labbé.

BENJAMIN ORREGO VICUÑA.—

Estaba con la grippe, la epidemia que a todos nos tiene a media vida, y ese día—anteayer—amaneció mejor.

Tenía 38 grados de fiebre; no estaba caído el semblante, y cuando una de sus tías, para sondearle el ánimo, le preguntó si deseaba la visita de su novia, él sonrió complacido aspirando intensamente el perfume de azahares que

filtraba desde el patio por la puerta entre-abierta de su habitación.

—"Vas a almorzar, le preguntó su madre una hora después, y él contestó con un murmullo; se llevó el brazo izquierdo a la cabeza y en medias palabras anunció la gravedad de su estado.

Luego entraron los doctores, se cruzaron entre ellos una mirada de mútua inteligencia que para el celo de los padres no pasó desapercibida, y se comenzó con la actividad de lo desesperado ,al salvamento de ese tesoro de nuestra juventud, cuyos movimientos ya tenían algo de las convulsiones de la agonía.

Cuatro horas más tarde daba el último suspiro en medio de un ambiente de azahares y de lágrimas.

Así se apagó la vida de Benjamín Orrego; una vida que era una promesa porque alcanzó a ser un ejemplo, de abnegación, de bondades, de iniciativas intelectuales bien definidas, de trabajo y de corrección. Pasaba a ser hombre con todas las distinciones del gran caballero; y dejó de existir cuando sus padres recibían de él la compensación a todos los desvelos que origina la formación de ese precioso cultivo de la vida que se llaman los hijos.

Si consuelo dieron el deber cumplido, la pena que inspira la muerte de Benjamín consolaría a sus padres ¡Se le amaba por su cultura, por su educación, por sus sentimientos! Pero para ellos el tesoro que se pierde no tiene compensaciones humanas porque la vida del corazón es el amor a los hijos.

Hoy sale el cortejo del patio de los naranjos en el tiempo de las flores de azahar. Sobre una frente pura se deshoja una diadema de esta flor ¡Símbolo de inefables promesas que no se cumplirán!...

M.

—

Ayer pasaron a dar el pésame al señor Luis Orrego Luco, diputado por Osorno, con motivo de la muerte de su hijo Benjamín, varios colegas de Cámara.

MANIFESTACION.—

Hoy a las 12 tendrá lugar, la manifestación que un grupo de amigos ofrecen al escultor señor Adolfo Quinteros, con motivo de sus últimos triunfos artísticos.

BANQUETE. —

A medio día de ayer se llevó a efecto en el Club de la Unión, el almuerzo ofrecido en honor del distinguido pintor argentino, señor Cesáreo Bernaldo Quiroz.

Asistieron las siguientes personas:

Joseph H. Shea, Embajador americano; Carlos F. Gómez; Ministro argentino; Salvador Nicosia, cónsul argentino; Joaquín Díaz Garcés, Julio Bozo Valenzuela, Richón Brunet, Guillermo Amunátegui, Luis Barros Borgoño, Alejandro Herquíñigo, Luis Cousiño Talavera, Eucarpio Espinosa F., Raúl del Carril, Alberto Valenzuela Llanos, Arturo Alemparte, Enrique J. Amaya, Alejandro Silva de la Fuente, José Arrieta Cañas, Waldemar Adelsdorfer, Alejandro Murillo V., Frederick Morgan, Carlos Cruzat Vicuña, José Luis Walker, Gustavo Walker Martínez, Jorge Eyzaguirre Herzl, Víctor Eyzaguirre Herzl, Luis Izquierdo, Recaredo Ossa Covarrubias, Raul Besa Rodríguez, Alfredo Concha Vicuña, Guillermo Pereira Iñiguez, Alvaro Orrego Barros, Fernando Claro Salas, Víctor Ortúzar Fornés, Jenaro Prieto L., Raúl Claro Solar, José Ramón Balmaceda, Jorge Valdés Mendeville, Ismael Pereira Iñiguez, Onofre Jarpa, Víctor Silva Yoacham, Arturo Prat Carvajal.

CON LA LEGION DE HONOR.—

El joven marino de la Escuadra Inglesa señor Archivald Donvile ha recibido últimamente la condecoración de la Legión de Honor que le ha concedido el Gobierno Francés.

El señor Donvile se encontró en la batalla naval de Jutland, lo que le valió un ascenso y la condecoración de la Orden de Santa Ana, Ha estado embarcado en la escuadra del Mar del Norte, durante los cuatro años de la guerra. Casado con una distinguida señora de nuestra sociedad, sus relaciones recibirán esta noticia con agrado.

PARTE DE MATRIMONIO. —

Circula el siguiente parte:

"Javier Moreno Correa y Carmen R. Bruce de Moreno participan a usted el matrimonio de su hijo Juvenal con la señorita María Merino Moreno, e invitan a usted a la ceremonia religiosa que tendrá lugar el Lunes 18 del presente en la Iglesia Parroquial de Curicó a las 12 horas. — Santiago, Noviembre de 1918".

EN HONOR DE LA BELGICA. —

El 23 del presente se llevará a efecto en el Teatro Municipal, y coincidiendo con el estreno de la compañía dramática francesa, dirigida por el reputado actor señor André Brulé, la gran velada organizada en honor de Bélgica, por el Comité Pro-Estados Unidos; y cuya dirección está a cargo del ex-Ministro de Chile en aquel país, señor don Jorge Huneeus.

Se ejecutarán los himnos de las naciones aliadas cantados y coreados por distinguidos aficionados de nuestra sociedad.

Ofrecerá la manifestación el señor don Jorge Huneeus, en nombre del comité organizador. Hablarán también el Ministro belga, Excmo. señor Charmanne y el señor Amadeo Verbruggen.

Entre otros números, se ejecutará el famoso coro de la "Muda de Portici", con las frases y música históricas de la independencia de 1830; impresiones escénicas artísticas alusivas a la historia de Bélgica, haciéndose después la representación de una obra histórica en la que actuarán Brulé y su compañía.

Los directores de la fiesta han tenido la feliz inspiración de entregar la organización del personal que deberá representar el coro de la Belleza, coronando al Honor, al Club de Señoras de Santiago, el cual trabaja activamente a estas horas en aportar a este homenaje simpático un grupo selecto de señoras y señoritas de nuestra sociedad que prestarán el homenaje de su persona para avalorar el laurel de Chile en la frente del héroe de los héroes, el rey Alberto de Bélgica.

Oportunamente procuraremos dar más pormenores de esta fiesta que por su especial carácter ha de ser sin duda digna de su especial objeto.

DE BUENOS AIRES. —

En la última combinación han regresado de Buenos Aires, el señor don Luis Gregorio Ossa Brown, su esposa, la señora Emilia Concha de Ossa e hija, señorita María de la Luz Ossa Concha, el señor Daniel Bernales Lazcano y señora Raquel Castillo Sánchez de Bernales.

Consejos de la Comtesse Ivon

EL TROUSSEAU DE LAS NOVIAS

Hoy día es muy fácil preparar el tradicional trousseau con que las novias entran en su nueva vida a hacer reinas del hogar; todo es cuestión de buen gusto y de más o menos dinero. Antes eran necesario grandes afanes para preparar piezas por piezas el trousseau, ahora basta dedicar algunas horas a visitar la sección especial de la Casa Gath y Chaves, donde se encontrará todo lo que se pueda desear en materia de lencería, dentro de los más variados estilos y de más exquisito chic parisiense.

LOS TAILLEURS

Los tailleurs son indispensables a toda dama elegante, pero requieren un corte y una confección muy esmerada; para ello recomiendo especialmente a Monsieur Leautaud, Pasaje Matte N.o 30, cuyos precios son muy razonables y al cual puede llevárseles las telas que se desee.

LA PROTECCION DEL CUTIS

La protección del cutis es una de las cosas más necesarias, sobre todo ahora que el sol es más quemante y que se aproxima la época del veraneo, las costas y el campo; como medio práctico para lograr este resultado, nada puede indicarse como más conveniente que el uso diario de La Sevé de Lys.

LAS BLUSAS

Complemento indispensable para los tailleurs son las blusas entre las cuales son preferidas las de velo y pongé que dan un aspecto distinguido, fino y muy elegante y que armonizan admirablemente con ellos. Modelos muy variados y escogidos se encuentran en la sección especial de la Casa Gath y Chaves.

LOS PEINADOS

El gusto cada día más extendido de peinado artísticamente sobre todo para las ceremonias hacía indispensable un salón dedicado especialmente a las señoras, tal como el que ha instalado la ex-peluquería Jardel atendida por un personal traído ex-profeso. Complementa este servicio social con una sección especial de postizos.

PARA LA TOILETTE

Entre las mejores preparaciones para dar frescura y brillantez al cutis puede recomendarse la Crema de Fresa de Werck, que al mismo tiempo contribuye a conservar la hermosura hasta muy avanzada edad; sobre todo si se usa al mismo tiempo polvos Favorito de Werck.

LAS FLORES

Cada día se generaliza más el gusto por las flores que se cultivan creando variedades bellísimas que encantan la vista y embalsaman el aire con su perfume. El comercio de las flores crece rápidamente y ya hay numerosas tiendas dedicadas exclusivamente a ellas: entre todas se destaca el Jardín Mercurio, de la calle Huérfanos N.o 1016, cuya vidriera atrae y detiene a los paseantes que se encantan con los variados y elegantes bouquets y canastillos, y admiran las maravillosas combinaciones de sus artísticos arreglos cuyos precios los ponen al alcance de todas las fortunas.

EL ARTE EN EL HOGAR

La más grata y hermosa tarea para una mujer inteligente y de sentimiento artístico es el embellecimiento de las habitaciones de su hogar, procurando darles siempre un aire de elegancia, buen gusto y confort. Las labores de mano, como las cortinas, stores, visillos, sobrecamas, mantelitos, etc., deben ser adecuados, al menaje y uso de cada habitación y además, en cada una debe formarse un conjunto armónico de estilos y de dibujo; muy mal gusto demuestra la que forma un potpourri con estos adornos en que alternan sin orden ni concierto los tules, encajes, bordados, etc. La Casa Fratelli Castagnetto, es un precioso auxiliar de las dueñas de casa, pues les ofrece juegos completos de los más variados estilos y materiales, ya sea adornados con encajes de Venecia, Irlanda, Malla, etc., y ahora que se aproximan los calores del verano, tmbién son muy recomendables e indispensables los transparentes que tamizan la luz y producen una agradable sensación de frescura en los halls y galerías.

COMTESSE IVON.

BANQUETE A LOS ALIADOS. —

La comisión organizadora del banquete que se ofrecerá en el Teatro Municipal el Miércoles 20 del presente a las 20.30 horas al Cuerpo Diplomático Aliado, con motivo del término de la guerra, nos encarga avisar que no se repartirá invitaciones especiales, pero que se reciben adhesiones en las tesorerías de los clubs de la Unión y de Septiembre hasta el Lunes 18 del presente a las 18 horas.

En vista de la premura del tiempo, se ruega retirar luego las tarjetas.

LA GRAN FIESTA DE SANTA CECILIA.—

El próximo Viernes 22 a las 10 horas, tendrá lugar la gran fiesta de la Música en el templo de la Recoleta Domínica.

Además de los cantantes profesionales, tomarán parte muchos aficionados y religiosos de diferentes comunidades.

Por otra parte, los maestros de orquestas prestarán su concurso galantemente, al llamado que se les ha hecho.

No dudamos que, si en otras ocasiones esta fiesta ha dejado gratos recuerdos en la sociedad de Santiago, esta vez, tendrá especiales razones, puesto que se reunirán en un sólo templo todos los cantantes y maestros de orquestas.

LA CRUZ BLANCA. —

A las socias de esta institución se les ha repartido la siguiente invitación:

"La secretaria de la Cruz Blanca saluda atentamente a usted y tiene el honor de invitarla a una reunión que tendrá lugar el Lunes 18 del presente a las 9 y media de la mañana, en el Pensionado Delicias 2577, donde habrá misa para las socias".

Se ruega a todas las socias que no hayan recibido la oportuna invitación, se den por invitadas.

BENEFICIO. —

En el Teatro Septiembre se efectuará el 28 a las 21 horas un concierto a beneficio de la Sociedad Musical de Socorros Mutuos.

Figurines
Suscripciones para 1919
SE RECIBEN
GALERIA DE NOVEDADES
Casa ABOGABIR
9353-18-k

Doce pesos la hora
AUTOMOVILES PARTICULARES
Turismo, 7 asientos
Se arriendan por meses, quincenas y días y para el veraneo en Viña del Mar.
(Por contratos se reducen los precios).
Teléfono 1476 - Casilla 1710
HUERFANOS 703
26-k

LA SAVONINA HUGUET
El mejor desinfectante del cuero cabelludo. Acaba la caspa y limpia el cabello, lo regenera y hermosea. Muy recomendado por los hospitales de Barcelona y París, como el mejor preservativo del tifus exantemático y toda clase de infecciones del cabello.
Pídalo a Daube y Cía., en Santiago, Valparaíso, Concepción, Antofagasta, y a todos los boticarios y perfumistas de la República. Precio del frasco grande: $ 10. Chico, $ 5.
Unico concesionario:
CIA. PARMA
Casilla 221

Hermosos Bailes
Hesitation, Holland Hall, Tickle Toe, son de gran boga en New York, y serán, indudablemente, los bailes obligados en los sitios veraniegos en el próximo verano. No olvide que sólo E. GREEN, los enseña con propiedad, porque es el único que los recibe directamente de sus colegas yanquis. Como el último y el más espléndido de los cursos que haré antes de mi partida, no pierda la ocasión de hacer una completa enseñanza de los bailes modernos.
PUENTE 769
x-10154-17-k

Ismael Errázuriz O.
Corredor de la Bolsa de Comercio
Se encarga de la compraventa de acciones, bonos, etc., y préstamos hipotecarios.
CALLE CLUB DE LA UNION 1065 (Edificio de la Bolsa)

Veraneantes
Si Ud. necesita comprar
Catres, Colchones
Y
Sommiers
visite este único depósito de ventas, que es a donde puede comprar a precios de Fábrica.
"Depósito de la Fábrica de Catres"
2386 --- Delicias --- 2386
Casi esq. Av. España
4876-27-k

ARPILLERA
: PRECIO BAJO :
MERCERIA MATAS
Casa Fundada en 1886
DELICIAS 2780 Portal Edwards

AVISAMOS AL PUBLICO
que DON CARLOS GONZALEZ MIRANDA, en su carácter de AGENTE EXCLUSIVO de 'LA NACION" en Antofagasta, es la única persona autorizada para vender nuestro diario y contratar subscripciones en esa ciudad. 18-k

Boca fresca, dientes blancos,
y aliento puro, son la mejor carta de recomendación, y se obtienen con el uso de la celebrada
PASTA ESMALTINA

OLYMPIA
HUERFANOS 1043 al 45 - Teléfono Inglés 5096
Gran surtido en pastelería fina, castillos, piezas y postres de todas clases.
Bombones y chocolates de las mejores marcas conocidas.
HOY A LAS 15.30
Este establecimiento dedicará una matinée al mundo infantil. Se pasarán vistas de suma hilaridad, especiales para niños, a quienes se les repartirá bombones y chocolates.
HOY A LAS 18
Extraordinario estreno en Chile del sensacional drama marca World, titulado:
Al Fin de la Jornada
(Argumento de tema)
Durante los entreactos la orquesta Rossetti ejecutará escogidos trozos musicales.
Este establecimiento permenece abierto hasta después de la salida de todos los teatros.
9379—17—k

Termas de Cauquenes
RANCAGUA
LAS MAS AFAMADAS aguas minerales para el reumatismo, estómago, riñón, clorosis, neurastenia. A 4½ horas en automóvil de Santiago. Tren de 8½ en la mañana combina tren 10.40 en Rancagua para llegar a almorzar a las Termas a las 12½. Teléfono Inglés 55 (Rancagua). Casilla 122. En las Termas hay Telégrafo del Estado y Teléfono Inglés.
En Rancagua hay autos para seguir el viaje a las Termas a cualquiera hora, pidiéndolo con un día de anticipación.
SPENCER Y WATERS
AGENTES EN SANTIAGO. - HUERFANOS 946

Fábrica de Cocinas
DE MAXIMO SLUTZKY
Vergara esq. de Blanco Encalada. — Casilla 1587. — (Carros Parque y Club Hípico). — Santiago

Catres y Colchones
OFERTA ESPECIAL
VENTAS POR MAYOR Y MENOR
OFRECEMOS
Listo para entrega inmediata:
Catres de bronce cuadrado
Catres de bronce redondos
Catres de bronce curvados
Catres de fierro con bronce
Catres especiales para veraneantes
Catres especiales para minas y campaña
Catres especiales para hospitales
Catres especiales para hoteles
Cunas y Catrecitos en bronce y fierro con bronce esmaltados en varios colores
COLCHONES de Crin especial
COLCHONES de lana de Vellón
COLCHONES de lana corriente
COLCHONES de algodón blanco y crin vegetal
Almohadas Almohadones y Sommiers de varias clases
PRECIOS UNICAMENTE DE FABRICA
REBAJA DE PRECIOS
Depósito de la Fábrica de Catres
2386 - DELICIAS - 2388
Casi esq. Av. España
9336-17-k

Para los niños, para los hombres, para las señoras, para las señoritas, y en general para todos los habitantes de la República:

"SEVE DE LYS" no es usada por tal o cual sexo, sino por toda persona que se preocupa seriamente de la higiene de su cutis.

LA PERFUMERIA "SEVE DE LYS" ha puesto a la venta los siguientes artículos que, de una bondad a toda prueba, recomendamos a nuestra distinguida y numerosa clientela.

POLVOS DE ARROZ "SEVE DE LYS", los más exquisitos, de un perfume completamente singular y de una presentación elegante, los recomendamos muy especialmente a nuestra distinguida clientela.

CREMA "SEVE DE LYS", una pequeña fricción todas las noches antes de acostarse, harán del cutis más áspero y rebelde, el más ideal de los rostros femeninos.

LECHE "SEVE DE LYS" (etiqueta verde), este producto que ha sido el primero con que iniciamos nuestra sección perfumería, es bien conocido por nuestra clientela, no tiene rival, quita radicalmente todas las espinillas del rostro, y da una suavidad y nitidez al cutis verdaderamente admirable y encantadora.

"SEVE DE LYS", (etiqueta roja), para después de afeitarse, no use usted agua colonia ni ningún otro producto que le estropee el cutis.

"SEVE DE LYS" (etiqueta roja), está hecha a base de almendras, arroz y otros refrescantes, de una bondad maravillosa, úsela y en la práctica verá su propia conveniencia.

LOS PRODUCTOS "SEVE DE LYS" se venden en todas las buenas farmacias de la República, al único precio de

$ 4.20

y reunir fondos para la formación del Asilo de Músicos.

Además de varios números de los conocidos cantantes, señorita Aida Cuadra, M. Martínez, y Muzzio, señorita Hartley y maestro Aracena, habrá otros que seguramente serán muy del agrado del público.

Distinguidas señoritas trabajan generosamente en la colocación de los boletos.

CONCIERTO HAVLICEK. —

Esta noche se verificará en el Teatro Unión Central el concierto del violinista señor Havlicek que debió efectuarse ayer.

Este recital comenzará a las 21.30 y será con gran rebaja en los precios, accediendo al pedido de numerosas personas que deseaban un recital a precios populares.

CITACION. —

Se ruega encarecidamente a las personas que forman parte de los coros que se organizan para la manifestación que tendrá lugar con ocasión del onomástico del Rey Alberto I y de la restauración de la Bélgica, asistir al ensayo que tendrá lugar hoy Domingo a las 5 y media P. M., en Catedral 1139.

IN MEMORIAM. —

El Lunes 18 del presente, noveno aniversario del fallecimiento de la señora Marta Tanco de Yones, se le dirán misas en la Recoleta, Francisca de 6 a 9 horas.

NACIMIENTO. —

Ha venido al mundo una hijita del señor Santos Roiz y de la señora Lola Lueje de Roiz.

ENFERMOS. —

Ha sido operada con toda felicidad la señora Aurora C. de Neff, por los doctores señores Rodríguez Barros y Bolivar.

Delicada de salud se encuentra la señora Marta Irarrázaval de Grez.

—Se encuentra enfermo, el señor Galo Irarrázaval Barros.

—Delicada sigue la señora María Luisa Mac-Clure de Edwards.

EN LA DIPLOMACIA. —

Lady Stronge, esposa del Ministro de Gran Bretaña, Sir Francis Stronge, recibirá a sus relaciones sociales mañana Lunes, de 17 a 20 horas.

—Se encuentra enferma la señorita María Ovalle Rodríguez.

—Delicado, se encuentra el señor Julio Montebruno.

RIFA. —

La rifa del cuadro al óleo que se exhibía en la Casa Francesa, obsequiado por el Sr. don D. Trubert y a beneficio de los soldados franceses, ciegos, se efectuará el Jueves próximo a las 15 horas, en la notaría del señor Pedro N. Cruz.

VIAJEROS. —

Ayer partió a Valparaíso, el señor don Alejandro Lira.

—A Concepción se dirigió el señor Leo Combale y familia.

—Regresó a Valparaíso, el señor Arturo Searle.

—Al mismo punto se dirigió el señor Raúl Rivera.

—Partió al sur, el señor Federico Greve.

—Partió a Valparaíso, el señor Antonio Toro.

—Al mismo punto, el señor Alfredo Prieto.

—Al sur se dirigió el señor Francisco Gómez.

—Partió al sur el señor Pedro Arriagada.

—A Valparaíso se dirigió el señor Héctor Anguita.

—Al mismo punto partió el señor Alejandro Walker.

—A Valdivia se dirigió el señor Gustavo Fricke.

—Al sur se dirigió el señor Adam Houston.

—Regresó de Concepción el señor Eduardo Ramírez.

—Han regresado a Viña del Mar, de su viaje por la República Argentina, el señor Javier Castelblanco y señora Betsey Shepherd de Castelblanco.

ESTRACTO

MODIFICACION

DE CONTRATO

DE SOCIEDAD

Certifico: que por escritura de hoy, otorgada ante mí, los señores Roque Tarantino, Casimiro Castro y Luis Sisci, de este domicilio, modificaron el contrato de sociedad que habían formado por escritura otorgada ante mí, con fecha cuatro de Mayo de mil novecientos diez y ocho, con el objeto de trabajar en esta plaza en el ramo de sastrería o confecciones para señoras y venta de artículos relacionados con la expresada industria, bajo la firma social Tarantino, Castro y Compañía. La modificación consiste en que el señor Luis Sisci, se retira de la sociedad llevándose el aporte que introdujo a la sociedad, como las utilidades que le correspondió en las operaciones sociales, por haberlos recibido de la sociedad; en que la sociedad continuará funcionando con la firma social que se denominará Tarantino y Castro, y de la cual usarán indistintamente cualquiera de los socios, a cargo de quienes estará la administración y dirección de la sociedad; en que la sociedad durará dos años contados desde el día cuatro de Mayo de mil novecientos diez y ocho. bre de mil novecientos diez —Santiago, siete de Noviem- y ocho.—Enrique Campino E., notario. 9356-21-k.

Clínica Dental

— DEL —

Dr. Valenzuela Basterrica

Cinco dentistas especialistas: Cirugía de la cara y enfermedades de origen dentario. Trabajos rápidos, 8 a 12 y 2 a 7 P. M.

HUERFANOS 1616. — TELEFONO 1642

17-k

PARAFINA CALORIA

PRECIOS DE HOY

Caloría 115° . . . . . $ 16.00 m/c

Caloría 150° . . . . . „ 17.30 m/c

Por cajón entregado a domicilio

OFRECE

WEST INDIA OIL Co.

BANDERA 84

TELEFONO INGLES 2933 -:- NACIONAL 79

9335-17-k

Teatros

TEATRO SANTIAGO. — Sigue atrayendo público la compañía de operetas cómicas en castellano Valle-Csillag.

Anoche se hizo por tercera vez la hermosa opereta "La Estrella del Cinema", en la cual tienen tan buena actuación la Cesti, la Fuster, Valle, Russel, Fuster y de Salvi. El público aplaudió con sinceridad a estos artistas y se retiró muy complacido de la espléndida presentación del espectáculo.

—Para hoy se anuncian dos funciones: en matinée, "La Estrella del Cinema", la hermosa opereta de Gilbert. Por la noche, el mejor éxito de la compañía, "La Corsetera de Montmartre", con Stefi Csillag de protagonista.

—Se sigue ensayando "El marido decorativo".

TEATRO COMEDIA. — 4 atrayentes secciones ofrece para hoy este teatro. Matinée a las 15, en la que se proyectará la cinta Paramount "Las bodas de Catalina".

En la tanda selecta se pasará el hermoso drama trágico, "La hermana mayor". Como se sabe, la selecta empieza a las 16.30.

En la tanda especial, a las 18.15, serán nuevamente presentados al público Don Toribio y su Amigo, a continuación trabajará la elegante y bella tonadillera Teresita Zazá, cuya gracia y talento se han adueñado del público.

En la función nocturna, a las 21.20 horas, se estrenará el drama pasional "La opinión pública", obra interpretada por Blanche Sweet; es ésta una de las películas que vienen bien recomendadas.

La segunda parte del programa nocturno la ocuparán, Teresita Zazá y Don Toribio y su amigo.

MARASOW VENDRA A CHILE.— Se nos anuncia que en la próxima combinación de Buenos Aires, vendrá a nuestra capital el virtuoso del arpa, Marasow.

En el mundo del arte, tiene Marasow un lugar preferente; este músico de reconocido talento ha logrado ser introducido en los palacios reales de casi todas las cortes europeas.

Chopin, Leoncavallo, Mascagni y otros grandes maestros, tienen en Marasow un intérprete de sentimiento que ha sabido dar a sus partituras las vibraciones armónicas que ellos estamparan en el papel para deleite de tantas generaciones.

Parece que el teatro elegido para los conciertos de Marasow, será el Teatro Comedia.

Se nos informa, además, que la bailarina clásica La Socolowa, debutará el mismo día en que se presente Marasow.

Teatro Paraíso

Esta noche se repite en el Teatro Paraíso, del Cerro Santa Lucía, la gran fiesta de fantasía en celebración del triunfo de los aliados, que obtuvo el Miércoles pasado un gran éxito.

Amenizarán la fiesta de hoy las bandas de los regimientos de Carabineros, Buin y Pudeto, las que darán desarrollo a un selecto festival y ejecutarán reunidas los himnos nacionales de todos los países de la Entente, acto que dió márgen en la fiesta del Miércoles pasado, a escenas de delirante entusiasmo. La iluminación de esta noche en el Santa Lucía superará a la anterior.

Conciertos

CONCIERTO ARMANDO MORAGA. — Corresponde este nombre a un niño, verdadero aventajado de la Naturaleza, que él solo, y a edad tempranísima, es capaz de llenar un programa de concierto.

Armando Moraga es, indudablemente, una bella esperanza. Actualmente estudia en el Conservatorio Nacional y su profesor de piano, es el señor Soro Barriga.

El próximo Lunes es el día fijado para su primera audición. El programa que se realizará es el siguiente:

1. Beethoven. — Sonata "Claro de Luna". a) Adagio Sostenuto; b) Allegretto; c) Presto agitato. — 2. MacDowel. — a) Danza de las Brujas; César Cui, b) Berceuse; Liadow, c) Cajita de música; Sinding, d) Murmulos de Primavera. — 3. Soro.— a) Novelletta, b) Follia, Tempo di Valzer, c) Andante Appassionato, d) Capricho N.o 2. — 4. Chopin.— a) Preludio op. 28 N.o 17; b) Fantasía Impromptu; c) Nocturno, N.o 2; d) Estudio, óp. 10 N.o 12.

Localidades: Casa Weil, Estado 353.

CONCIERTO LIDIA MONTERO.— Con verdadero entusiasmo ha sido acogido el concierto que próximamente dará la conocida violinista Lidia Montero.

Las simpatías con que cuenta esta joven artista en nuestra sociedad, lo demuestra el hecho de que ya se ha tomado la mayor parte de los palcos.

CONCIERTO HAVLICEK. — Para hoy en la noche se efectuará el 4.o concierto de este distinguido y aplaudido violinista, con el siguiente programa:

I. — Lalo. — Sinfonía Española. Allegro non troppo. Andante. Rondó. II. — Dvórak. - Kreisler. — Lamento Indiano.—Beethoven. - Kreisler. — Rondino. — Davemport. — Engberg. — Mariposa. — Kreisler.— Tambourin Chinois. — III. — Kreisler. — Alegría del Amor. — César Cui. — Orientale. — Fabiano. —Danza Española.

Al piano, señor Julio Rossel.

TEATRO COMEDIA - HOY - DOMINGO 17 - HOY

CUATRO ATRAYENTES FUNCIONES: **Matinée, a las 15:** En la que se exhibirá el grandioso drama **LAS BODAS DE CATALINA.**

Tanda Selecta, a las 16.30, con la proyección de la cinta de gran emoción: **LA HERMANA MAYOR.**

Especial, a las 18.15: Ruidoso suceso de la más elegante tonadillera **TERESITA ZAZA. Exito! Exito! DON TORIBIO Y SU AMIGO.**

Noche, a las 21.20: Estreno! Estreno! del grandioso drama social: **LA OPINION PUBLICA.** Actuarán en esta función excepcional: **TERESITA ZAZA y DON TORIBIO.**

Precios: Matinée y selecta: Palcos, $ 5 - Platea, $ 1 - Balcón, $ 1 - Galería, $ 0.30 - Niños a platea, $ 0.60. — **Especial y Noche:** Palcos, $ 20 - Platea, $ 4 - Balcón, $ 3 - Galería, $ 0.60.

Próximamente: Radiante debut del célebre arpista de fama mundial **MARASO** y de la renombrada bailarina clásica: **LA SOCOLOWA.** 9377-17-k

Arturo Renard

Depositario Fábricas de la Habana.

SANTIAGO -:- VALPARAISO

ANTOFAGASTA

Circos

CIRCO VERI STRONG. — Con bastante concurrencia funcionó anoche esta nueva compañía. Para hoy anuncia dos funciones. Matinée a las 15, dedicada a los niños, en la cual toman parte todos los artistas

Noticias cinematográficas

"LA MASCARA DE LA VIDA".— Se anuncia para próximamente el estreno de esta valiosa edición del Primer Circuito Nacional de Exhibidores de Estados Unidos, en la que toma parte la actriz Olga Petrova, considerada como una de las más elegantes artistas neoyorquinas. De una conocida revista norteamericana extractamos el siguiente juicio: "La Máscara de la Vida" puede conceptuarse de un merecido y bullado suceso".

EL FILANTROPO. — "Edmundo Dantes", Conde de Montecristo, llega a su tercera época, ya es fabulosamente rico, ya es dominador, ya posee el secreto "del mundo y de las cosas".

Aún no empieza su venganza, como la fiera que se lanza al ataque, Dantes se reconcentra para atacar; pero al contrario él no derrama sangre, derrama monedas y consuelo y así hace su venganza. También la bondad puede ser una venganza. Esta parece una paradoja, pero no lo es.

ESTRENOS PARAMOUNT.— Hoy será estrenada en el Comedia la segunda creación de la bella y joven trágica Blanche Juveet. "Opinión Pública". Esta obra está llamada sin duda a figurar por mucho tiempo en el cartel.

Es un drama altamente emotivo, cuyo principal protagonista, como el gran galeoto en el drama de Echegaray, no sale a escena; pero deja sentir el peso de su autoridad durante todo el desarrollo del argumento.

ENRIQUE MORENO OLEA

DENTISTA

Especialista Protesis de la Clínica Dental del Dr. Valenzuela Basterrica. Huérfanos 1616. Teléfono 1642.

Cadetes de Marina

Se llama a concurso en la Escuela Naval para llenar 30 vacantes de cadete pensionistas. El examen de admisión se efectuará el 2 de Enero próximo, a las 10 horas, simultáneamente: en Valparaíso, en la Escuela Naval; en Santiago, en la Escuela Militar; y en Talcahuano, en la Escuela de Ingenieros.

Las solicitudes deberán encontrarse en la Dirección de la Escuela antes del 20 de Diciembre entrante. Los programas de admisión deberán solicitarse del Sub-Director.

EL DIRECTOR DE LA ESCUELA NAVAL.

EL PROFESOR

DE BAILE M. AGUILAR

Avisa a sus favorecedores que el 30 del presente mes dará por terminados sus cursos colectivos, los que se despedirán con un gran baile social que será amenizado con una buena orquesta.

Los cursos particulares y en privado, seguirán efectuándose como de costumbre durante el resto del mes, y todo el mes de Diciembre, en su casa habitación

SAN ISIDRO 128

9354-17-K

FORMA

POLO CLUB

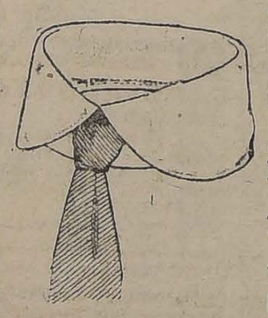

de la marca **"CORONA"** los cuellos preferidos. Conservan su forma y son eternos.

Pedirlos a las principales camiserias.

Por mayor: CARLOS MATAS

CASILLA 2399

HERMOSA QUINTA

EN SAN BERNARDO

calle Freire, al lado del F. C. Eléctrico, bien plantada con viña, jardín y huerto frutal; con cómodo chalet de habitación y casas de arriendo; se vende barato o se permuta por propiedad en Santiago o fundo, aunque tengan deuda.

Mayores datos se darán en Santiago, SERRANO 52.

CARLOS CARMONA Q.

9376-21-k

VIDA SPORTIVA

Señor Martin Garetto, profesor y ex-campeón de juego de Bochas y de palitroques, vencedor de los grandes campeonatos internacionales del sur y norte de la República, compra y vende constantemente juegos de bochas, con todos sus accesorios. Bolas de maderas de Bus, Quebracho y de corazón de espino.

Anexo. Bandera 158. Fábrica a vapor de sellos de goma al por mayor y menor. Timbres de goma desde 60 centavos.

Gran taller de grabados sobre metales; especialidad en planchas profesionales de bronce, níquel, cobre, aluminio y de fierro esmaltado de cualquier color.

Fundición especial para números de casas y títulos de calle.

Fábrica de letras en zinc y de maderas dorada, plateada y pintada para rótulos, calados, marcas para marcar sacos, cajones, barriles, etc.

Ordenes: oficina calle Bandera 158.

x-10085-17-k

Las Películas Paramount en Chile

ALGO SOBRE "DERECHOS DE MADRE" O LA "MUJER ANTE LA LEY".—UNA CONTRIBUCION A LOS ESTUDIOS SOCIOLOGICOS.—EVOLUCION DEL COSTO PUBLICO EN LO QUE SE REFIERE A LA CINEMATOGRAFIA

Breve charla con el Jerente de la South Pacific Paramount Co.

Acaba de regresar de Concepción el Gerente General de la South Pacific Paramount Co., señor don Benito del Villar que no hace mucho emprendió viaje al sur para firmar importantes contratos sobre provisión de películas con los mejores y más acreditados teatros de aquellas regiones.

Hemos creído interesante para nuestros lectores conversar con el señor del Villar en su calidad de gerente de una de las casas proveedoras de películas que, aunque establecida recientemente, figura ya entre las mejor relacionadas en el comercio de la cinematografía del país.

Al efecto lo visitamos en el local que la Paramount ocupa en Estado No. 250.

A pesar de que hay numeroso público en las salas de espera de la Compañía que discute sobre programación, subscripciones de contratos, etc., aguardando su turno para conversar con el señor Gerente, nos recibe con amabilidad y se da tiempo para charlar con nosotros.

Cambiados los saludos de estilo, el diálogo queda trabado.

—¿Qué tal su viaje al sur? ¿Buenos resultados pecuniarios?

—Espléndidos. Nuestras cintas se imponen. Esto por lo demás era un resultado que dábamos por descontado desde que pensamos en fundar en Chile nuestra Casa. El público que ha educado su gusto artístico, no acepta ahora a fardo cerrado películas mediocres. Y si nó que lo digan tantas cintas reclamadas en exceso que, sin embargo, han debido ser retiradas de los programas a la noche siguiente de su estreno.

Partiendo de la base de que el público paga bien las películas buenas, nosotros entramos seguros de triunfar a competir en el mercado cinematográfico. Hoy por hoy la Famous Players Lasky Corporation, o sea la Casa Editora de la South Pacific Paramount Co., es la más grande, la de mayores capitales y la más progresista de las Casas Editoras de Películas en el mundo, y sus producciones cuentan con millares de admiradores diseminados en todos los grandes centros poblados del globo.

No sale ninguna película de la F. P. L. C. sin ser revisada con escrupulosidad exquisita y sin contar con el visto bueno de una censura artística esmerada, lo que constituye su mejor patente. Es así casi imposible que una película Paramount deje de triunfar e imponerse ante los públicos más exigentes y heterogéneos.

—Aquí en Chile ¿qué clase de películas son las que más agradan al público?—interrumpimos.

—De nuestras películas es rara la que no agrada. Mejor dicho, han gustado todas, y la demostración es precisa: el monto de repeticiones a que alcanza cada obra difiere muy poco entre las estrenadas.

De semejante aceptación unánime de nuestros productos se puede deducir con facilidad que las cintas que más agradan son las que representan comedias y dramas tomados de la vida real. Ya hicieron su época las películas de aventuras, las obras policiales en series. Hoy día el público prefiere asistir a la representación de un pedazo de vida y emocionarse con acontecimientos reales, o por lo menos, posibles.

Más aún, el público se está inclinando por las obras de tesis.

La rapidez de la vida moderna lleva al público a preferir aquellas obras que junto con servirle de pasatiempo, lo hagan adquirir conocimientos útiles, e interiorizarse en problemas científicos.

Nosotros que nos hemos propuestos vivir con el oído atento a las exigencias del público, nos vamos a adelantar a satisfacer aquellos sus deseos y así, dentro de poco, comenzaremos los estrenos de obras que hemos llamado "una contribución a los estudios sociológicos."

"Derechos de Madre o la Mujer ante la Ley", llamada también "Vindicación" será la primera obra de este género que presentaremos a la sociedad santiaguina.

El nombre de Vindicación nos suena.

—¿Esta película es entonces, la misma cuyo estreno prohibió la Municipalidad por tratarse de la reproducción del drama de la señora Errázuriz?—preguntamos curiosos.

—De ninguna manera—nos contesta apresuradamente el señor del Villar "Derechos de Madre" o la Mujer ante la Ley, es cierto que en realidad se le aproxima; pero en manera alguna se refiere a aquel caso, ni hiere, ni podría hacerlo, ningún delicado sentimiento de familia alguna.

Es una obra moralizadora y, como se ha repetido, constituye el alegato más formidable escrito en favor de las prerrogativas y derechos que tienen las madres con respecto a los hijos.

Interpreta el principal personaje de "Derechos de Madre" una gran artista, Paulina Frederick que es la más grande de las trágicas norteamericanas modernas.

La conversación rueda en seguida sobre el giro de los negocios futuros de la Paramount.

—A juzgar por nuestra situación actual, los negocios futuros de la Paramount llegarán a dominar en absoluto nuestro mercado en el ramo.

Se habrán fijado ustedes que nuestras obras, tanto aquí en Santiago, como en Valparaíso, Concepción, y así, en este orden de ciudades se podría nombrar las principales de la República, figuran en los carteles de los teatros de primer orden pues sistemáticamente nos hemos abstenido de aceptar contratos con salas de segunda o tercera categoría, manteniendo así en alto la superioridad de las obras Paramount que sobresalen por la moralidad de sus argumentos, por la regia presentación de cada película y por el trabajo conciente de sus artistas que no rebuscan actitudes enfermizas a la manera de los actores y actrices de las películas italianas.

Muy pronto quedarán instaladas nuestras casas en Perú y Bolivia desde donde las obras Paramount son solicitadas con mucha insistencia.

Finalmente, como una primicia, el señor del Villar nos adelanta el dato de que, en breve, recibirán las últimas producciones de la Famous Players Lasky Corporation, muchas de las cuales son obras con música propia y han obtenido ruidosos triunfos ante los públicos norteamericanos y europeos.

En vista de que el número de las personas que aguardan al señor Gerente ha crecido mucho, nos retiramos, después de agradecerle sus datos.

¿Ud. no fué el Miércoles en la noche a la fiesta del Cerro Santa Lucía?

Estará lamentándose en los actuales momentos al conocer el grandioso éxito obtenido. Puede regocijarse ahora. La misma fiesta se repetirá hoy Domingo con motivo del día dedicado por el Comité de los Aliados a la celebración de la gloriosa victoria. 3 bandas militares reunidas ejecutarán todos los himnos nacionales de las naciones triunfadoras.

Alegría. Música. Baile. Cultura. Patriotismo. Disfraces. Estudiantinas.

HOY DOMINGO NOCHE, GRAN FIESTA EN EL CERRO SANTA LUCIA. HOY

Entradas.—En traje civil: $ 3. En traje de fantasía: $ 2.

Si Ud. tuvo la mala suerte de no ir el Miércoles al Santa Lucía, esta vez no faltará y si fué de seguro que de nuevo estará mañana en la noche en el

HOY. CERRO SANTA LUCIA. HOY

Parte de la entrada de esta fiesta se destinará a los fondos para el monumento a los reservistas residentes en Chile muertos en la guerra.

Las entradas para la fiesta de esta noche en Cerro Santa Lucía se venden al precio de $ 3 para los de traje civil y $ 2 en traje de fantasía, en las Confiterías Palet y Olimpia y puertas del Cerro Santa Lucía.

BUFFET a precios reducidos y fijos. x-10123-17-k

AVISOS DE CRONICA

TEATRO SANTIAGO

Empresa Teatral del Pacífico

Gran Compañía de Operetas cómicas en castellano

VALLE - CSILLAG

Dirigida por Enrique Valle.

HOY DOMINGO 17 DE NOVIEMBRE, HOY

Dos grandes funciones

Gran matinée a las 15.30 (3.30 P. M.) con la preciosa opereta en 3 actos del maestro Gilbert

LA ESTRELLA DEL CINEMA

Maestro concertador: Enrique Giusti.

NOCHE a las 21.15 en punto (9.15 P. M.)

LA CORSETERA de MONTMARTRE

Protagonista: Stefi Csillag.

Grandioso suceso

Maestro concertador: Pompeo Ricchieri.

Luis Valdés Morel

ABOGADO.—HUERFANOS 1223.

TEATRO COLON

Plaza Ecuador esquina San Pablo

HOY— MATINE— EXITO!!

EL BLANCO TRAGICO

episodios 9.o y 10.o.

Especial: Reprise 1.a época de

El Conde de Montecristo.

Noche.—Gran estreno Fox

IMPULSO PRIMITIVO

Protagonista: Glady Coburn.

A. MORA P. DENTISTA ESTADO 135

GALVARINO PONCE

DENTISTA

Cirugía y enfermedades de la boca.—Bandera 537. Teléfono 776.

ALHAMBRA Hoy 2.ª EPOCA

de la embriagadora visión de lujo y de belleza

EL TESORO DE MONTECRISTO

MATINEE

que todos los niños y grandes deben de asistir, pues en esta función pueden todos admirar el triunfo de lo imposible.

SELECTA

Una reprisse deseada por todo el mundo:

La hija de la Selva

que es el más grande derroche de gracia de la que ridísima

June Caprice

ESPECIAL Y NOCHE

Dos estrenos! PATHE PARIS presenta a HUGUETTE DUFLOS luciendo las más bellas toilettes que París impone al mundo femenino en Primavera en la graciosa comedia

Novicios en Amor

Espiritualísimo vaudeville parisiense rebozante del más típico sprit.

Amor y Contrabando

Por la mimada de todos: MARUJA OSBORNE, prodigiosa actriz infantil.

LA EMPRESA DE TEATROS Y CINEMAS LTDA. PRESENTARA EN SU CINE ALHAMBRA LOS SIGUIENTES ESTRENOS:

MIERCOLES: PATHE:

El Filántropo

3.a época de EL CONDE DE MONTECRISTO.

VIERNES, FOX:

El Pavo Real Neoyorquino

Por VALESKA SURATT.

SABADO, PATHE: Reaparece la bella MUSIDORA en

El hijo del Santimbanqui

DOMINGO, PATHE N. Y.:

ROMANICHEL

Por la nueva estrella MARION DAVIES.

EL CONDE DE MONTECRISTO

SE EXHIBE HOY 1.a Epoca 2.a Epoca

Matinée: ALAMEDA, GARDEN, NOVEDADES
Especial: IMPERIAL, COLON, MUNDIAL
Noche: IRIS, MUNDIAL.

Matinée: ALHAMBRA, VICTORIA.
Especial: NOVEDADES.
Noche: EXCELSIOR.

9384-17-k

:-: PARAMOUNT PICTURES estrena en la semana :-:

SACRIFICIO:

episodio dramático sobre espionaje tomado de la vida de una bailarina que cree redimir un pasado de frivolidades y placeres, sirviendo la causa de su patria. - Protagonista de la obra es la bella actriz **Margarita Illington.**

Y

REVELACION DE UN SUEÑO

Comedia de la vida real que interpreta el elegante y gentil actor *WALLACE REED.*

No olvide usted que en breve se efectuará el estreno de la gran obra

"DERECHOS DE MADRE" o "LA MUJER ANTE LA LEY"

9393-17-k

La opinión pública representa una gran fuerza viva en las sociedades modernas; pero al igual que toda muchedumbre, y es en las muchedumbres en donde encuentra nacimiento, yerra a veces en sus apreciaciones afectivas.

En el curso de la semana irá "Sacrificio", un drama patriótico sacado de los muchos episodios heroicos a que el espionaje ha dado margen en la gran guerra que acaba de terminar, si bien sus escenas no ocurren en ninguno de los países que tomaron parte en el conflicto.

Interpreta "Sacrificio", la actriz Margarita Illington.

"LOS GRILLOS DE LA VERDAD".— La crítica ha considerado esta película como la más hermosa creación de William Russel, el gran actor héroe de cintas de tanto éxito como "El dueño del mar" y "Corazón y puños".

Esta vista se estrenará mañana en ambas funciones en el Teatro Brasil.

BUENA MUSICA EN LOS BIOGRAFOS.— Uno de los teatros que presenta siempre sus espectáculos en buenas condiciones es el Teatro Dieciocho. El trío Carlin que diariamente toca en todas las secciones de la tarde y noche es un buen conjunto artístico. Se destaca el violinista, persona muy joven, que sabe dar una armonía excelente a las partituras. El señor Carlin tocará hoy en las secciones de Vermouth y noche, un solo de violín, fuera de programa.

"EL MUCHACHO DESCALZO".— Próximamente se estrenará esta cinta, que es realmente un poema de arte y simpatía interpretado por Mary Mac Alister, y Harry B. Walthall. El muchacho descalzo será un verdadero éxito cinematográfico, tanto por su tema moralista como por su correcta interpretación.

"EL PAVO REAL NEOYORQUINO".— Obra de la vida galante neoyorquina, es esta que interpreta maestramente Valeska Suratt. La casa Fox ha tenido en cuenta hacer una obra educativa al imprimir esta cinta en que luchan pasiones buenas y malas.

Harry Illilliard y Alice Gale acompañan a Valeska contribuyendo a la brillantez de la obra.

MLLE. HUGETTE DUFLOS Y EL CELEBRE COUTURIER PAQUIN. — Como es del dominio de las damas de nuestra sociedad, la hermosa y joven actriz de la Comedia Francesa, Mlle. Huguette Duflos, es quien lanza en París las creaciones de la moda parisien confeccionadas e ideadas por el más famoso de los Couturiers, Paquín, nuestras damas tendrán oportunidad de conocer mañana en el Teatro Garden las últimas creaciones para primavera y verano de Paquín, en el chispeante vaudeville francés, "Los novicios en el amor", de que es protagonista la hermosa y elegante Mlle. Huguette Duflos, quien luce 17 trajes modelos.

"ROMANICHEL". — Marión Davies, nueva estrella de la Pathé, se presentará en esta película de aventuras sentimentales, donde se alternan las emociones con las impresiones de bailes y costumbres raras.

El romance gira alrededor de la desaparición de una niña robada por los gitanos que tiene una señal en la espalda y que su padre busca en el mundo por esa única señal.

Programas de hoy

CINE ALHAMBRA.—San Antonio esquina de Monjitas. — Programa Cinema Ltda.— En la matinée estreno de la segunda época de "El Conde de Montecristo", titulada "El Tesoro de Montecristo", que demuestra la forma en que se libertó Edmundo Dantés de la prisión. En la selecta se reprisará por última vez "La Hija de la Selva", por la encantadora actriz americana June Caprice. En especial y noche se estrenará la chispeante obra francesa "Novicios en amor". Fecunda en situaciones del más puro sprit esta obra regocijará a los espectadores.

"Amor y Contrabando", por Marujita Rayo de Sol, es otro estreno del día. Es esta una obra regocijada y sentimental que seguramente gustará al público.

ROYAL THEATRE.— Huérfanos entre Ahumada y Bandera.— Programa Max Glucksmann. — En la matinée de hoy proyectará este cine, vistas exclusivamente para niños, cuidadosamente revisadas. En la especial se estrenará la hermosa film italiana "Gioconda", adaptación de la célebre tragedia de Gabriel D'Annunzio, interpretada principalmente por la hermosa actriz Elena Makowska, y presentada por la Ambrosio Film de Turín. La Empresa nos encarga advertir que esta cinta no es apropiada para niñas. En la nocturna se proyectará "Marivonne", creación de Mlle. Le Bret, de la Comedia Francesa, y que está rodeada de un ambiente de simpatía que agrada al espectador.

TEATRO UNION CENTRAL. — Ahumada entre Moneda y Agustinas.— Programa Max Glucksmann. —Hoy anuncia este cine la comedia interpretación de Gladys Hulette, "La Baronesa, o la señorita Nadie". Esta cinta es tal vez la mejor de las creaciones de esta gentil actriz. Se proyectará en las funciones especial y nocturna de hoy.

TEATRO SEPTIEMBRE.— Delicias esquina Lira.— Programa Soc. Teatros Septiembre y Brasil y Bidwell y Larraín.— En matinée y tarde se repite "Fabiola" o "Las Catacumbas". La hermosa vista adaptada de la novela del Cardenal Wiseman por el eminente poeta Fausto Salvatori, autor de "Christus". El tema se desarrollo en la primera época del cristianismo, figurando entre sus escenas el circo romano con sus fieras y el martirio de San Esteban. En matinée se dará también "Chaplin en Vida de Perros". Noche "Las Dos Rivales", tema de amor, por Luisa Novely, bella actriz principal intérprete de "Las Sirenas del Mar".

TEATRO BRASIL.— Plaza Brasil.— Programa: Soc. Teatros Septiembre y Brasil, Sur Americana y Glucksmann (combinadas).— En la matinée de hoy se exhibirá la hermosa vista "Fabiola", que ha constituído el gran éxito de la semana. Además, se pasará la divertida comedia "Chaplin inspector de tienda".

"Las dos rivales", se titula una comedia Bluebird que se estrenará en la sección de moda de las 18.30 horas. Esta obra, del mismo corte liviano y sentimental de "Esquivando un millón", es interpretada por Luisa Lovely. La acción se desarrolla en una gran casa de modas de Nueva York y en un famoso balneario.

En nocturna se hace la última exhibición de "Fabiola". También se pasará "Chaplin inspector".

GARDEN THEATRE. — Delicias 1639.— Programas Cinema Teatro Ltda.— Matinée a las 15 en la que se dará comienzo a la exhibición de la popular novela de Alejandro Dumas, "El Conde de Montecristo", será exhibida la primera época titulada: "Edmundo Dantes". También se presentará la graciosísima comedia titulada "2 Diablillos", interpretada por las encantadoras penequitas Jane y Kate Lee.

En las funciones especial y nocturna, será estrenada la hermosa creación Super-Fox, titulada: "Las Huerfanitas", romance de amor y drama de novelescas y emocionantes intrigas, interpretado por la hermosa actriz Juana Sothern.

TEATRO DIECIOCHO. — Dieciocho esquina Delicias.— Programas talo -Chilena y Paramount.— En la matinée se estrenan las series 4, 5 y 6 de la vista en series de "El blanco trágco", película de argumento emocionante.

En la sección vermouth se estrena una delicada obra presentada por la acreditada casa Paramount, intitulada "El año del vampiro", de argumento fino y elegante.

En la sección nocturna se estrena una artística película italiana, intitulada "Un drama de Victoriano Sardou".

Para mañana en las secciones de vermouth y noche se anuncia el estreno de la obra de arte gemela de "Christus", "Fabiola".

TEATRO NOVEDADES. — Cueto 267.— Programas Empresa Cinema Teatros Ltda.—Matinée, 1.a época de "El conde de Montecristo" (Edmundo Dantes), popular novela de A. Dumas (padre), editada por Pathé Freres, París.

Especial, segunda época de "El conde de Montecristo", que lleva por título "El tesoro de Montecristo", el que ha sido adquirido por Dantes después de 12 años de prisión.

Noche, estreno de la tercera obra Triumph, titulada "El amo de la casa", joya dramática que superará las creaciones anteriores.

TEATRO POLITEAMA.— Portal Edwards.— Programa Max Glücksmann.—En la matinée de hoy se pasará en este cine el conmovedor drama "El pequeño carcelero", cinta apropiada especialmente para niños.

En la especial se proyectará "Ensueño de mujer", que no es otra cosa que un educativo mensaje que por esta cinta lanza Clara Kimball Young a todas las mujeres de América.

En la nocturna se estrenará "La historia de un crimen", drama basado en la novela "L'Arriviste".

TEATRO ELECTRA. — Catedral esquina Sotomayor.—Programa Max Glucksmann. — En la matinée de hoy proyectará la cinta de aventuras "El doctor Satán", además de la chispeante chapliniana "Carlitos ladrón".

Para las funciones especial y nocturna exhibirá la comedia "La baronesa" o "La señorita Nadie", creación de Gladys Hulette.

TEATRO ATENAS.— Maestranza. —Programa Max Glücksmann.—En la matinée de hoy pasará este cine la hermosa producción de William Russell, "El homónimo de Jimmy".

En la nocturna se estrenará "La impostora", cinta interpretada por Gael Kane.

TEATRO CIRCO INDEPENDENCIA.— Av. Independencia.— Programa Max Glücksmann.— En la matinée de hoy proyectará este cine la creación de Marina Sais, "Las pepas de oro", cinta que seguramente agradará al público infantil. Además se proyectará "Chaplin inmigrante".

En la nocturna se estrenarán "Los grillos de la verdad", creación de William Russel y Francellis Billington.

TEATRO SELECTA.— Programa Max Glücksmann.— En la matinée de hoy se proyectará "Los hombres del desierto", comedia sentimental, interpretada por Jack Gardner.

Para la especial se anuncia "La máscara del vicio", interpretada por Mme. Pollaire, y en la nocturna, "El homónimo de Jimmy", la celebrada creación de William Russell y Francellis Billington.

CINE CONFITERIA OLIMPIA.— Huérfanos, entre Ahumada y Bandera.— Programa: Norteamericana y Max Glücksmann.— Matinée: dedicada a los niños. Se pasarán vistas de aventuras y escogidas cómicas, a los niños asistentes.

Se repartirán bombones y chocolates.

Especial: extraordinario estreno del sensacional drama marca World, titulado: "Al fin de la jornada".

Noche se repite.

TEATRO COLON.— Plaza Ecuador esquina San Pablo.—Programas Italo-Chilena y Cinema Ltda.—Matinée, el éxito "El blanco trágico", episodios 9.o y 10.o.

Especial, 1.a época de "El conde de Montecristo", Edmundo Dantes.

Noche, estreno Fox, "Impulso primitivo". Protagonista, la bellísima Gladys Coburn.

TEATR OVICTORIA.—Av. de la Recoleta N.o 345.—Programa Cinema Ltda.—En la matinée, estreno de la segunda época de "El conde de Montecristo", que lleva por título "El tesoro de Montecristo".

En la especial, las niñitas Lee en "Los dos diablillos"; y en la noche se presentar Ala gentil actriz Gladys Coburn en "Las batallas de la vida", vista Fox de fuertes emociones.

TEATRO ALAMEDA.— Alameda frente a República. — Programa Cinema Ltda.—En la matinée estrenará la primera época de "El conde de Montecristo", titulada "Edmundo Dantes", presentada por Pathé París, y en la que toman parte todos los artistas de la Comedia Francesa.

En especial y noche, "Las batallas de la vida", en la que por primera vez se nos da a conocer una actriz de gran porvenir en la escena como lo es Gladys Coburn.

AMERICAN CINEMA.— Arturo Prat N.o 102. — Programas Max Glücksmann y North American.— En matinée, "Chaplin inspector de tiendas" y la comedia "La buena Betty". En la especial, el drama World, "Se necesita una madre"; y en la noche otra vista de la casa World, "Un contrato original", comedia elegante.

TEATRO DELICIAS. — Delicias al llegar Estación.— Programas Paramount y Bidwell y Larraín.— En la matinée, "Los dos cow-boys", el drama "La favorita del Regimiento" y estreno de nuevas vistas por Tripitas.

En la especial, el drama de fuerte intensidad dramática, "La sombra del Regimiento"; y en la noche, función doble, "El año del vampiro" y el drama policial, "El robo de Vacun".

TEATRO IRIS. — Castro 130.— Programas Max Glücksmann y Cinema Ltda.— Matinée a las 15 horas (3 M.) con la película da aventuras y cow-boys, titulada "Amor vence al odio".

En la especial se pasará el drama de actualidad "La hija del destino", por la bella Olga Petrowa.

En la noche se estrena la primera jornada de "El conde de Montecristo", titulada "Edmundo Dantes".

MUNDIAL CINEMA.— Plaza Almagro.—Programas Italo-Chilena y Cía. Teatros y Cinemas Ltda. — Anuncia para hoy una matinée de 50 partes, compuesta de la 4.a función de la película de éxito a cargo de Eddie Polo, "El blanco trágico" y la cinta de gran argumento, "Resurrección".

En especial y noche, el estreno de la obra de Dumas "El conde de Montecristo", cinta que está obteniendo un éxito ruidoso.

TEATRO YUNGAY.— Plaza Yungay.— Para hoy anuncia en matinée "El centenario de Maipo", "Balas de cañón" y "Chaplin en vida de perro".

Especial y noche, Mae Murray en "Hermana mayor".

TEATRO IMPERIAL.— San Diego pasado Av. Matta.— Programa Cinema Ltda.— Hoy se pasará en este teatro "Miss Inocencia", por la hermosa actriz de la Fox, June Caprice.

En la vermouth va la primera jornada de "El conde de Montecristo", titulada "Edmundo Dantes".

En noche se estrenará "Modernos hipócritas". Es éste un drama de la vida real, interpretado por Lady Elizabeth Resdon.

TEATRO EXCELSIOR. — Independencia frente Escuela de Medicina.— Programas Italo-Chilena y Cinema Ltda.—Matinée, tercera función de "El blanco trágico", por el conocido atleta Eddie Polo.

Noche, sigue la obra de A. Dumas, "El tesoro de Montecristo", 2.a época de "El conde de Montecristo".

TEATRO DIECIOCHO

ALAMEDA ESQUINA DIECIOCHO

El Teatro preferido por la alta aristocracia de Santiago

Hoy trabajarán los siguientes artistas: Fannie Ward y el atleta Eddie Polo.

Primera función a las 15 en punto (3 P. M.)—Gran matinée con vistas adecuadas para los niños y especialmente revisadas por el Comité de Señoras Pro-Moralidad Infantil. Estreno de los episodios 4, 5 y 6 de la gran vista de aventuras interpretada por el gran atleta Eddie Polo, en los cuales se puede ver interesantes carreras de caballos, cuyos jinetes son ágiles cow-boys. Absoluta moralidad y muy instructiva. Terminará el espectáculo con una interesante cómica.

EL BLANCO TRAGICO

Precios: Palcos, $ 5; Platea, $ 1.

Segunda función: Vermouth elegante y de moda. En la cual se nota la presencia de lo más distinguido de nuestra sociedad.—A las 18.45 (6 45 P. M.) Paramount presenta a la gran actriz de la escena muda Fannie Ward en el gran drama

EL AÑO DEL VAMPIRO

que analiza uno de esos casos tan frecuentes de maridos que van al matrimonio guiados por intereses mezquinos y que llegan a aceptar claudicaciones altamente deshonrosas cuando ya han descendido el último peldaño en la escala de la degeneración. Es ésta una obra en la cual la protagonista Fannie Ward, luce elegantes toilettes de moda. En esta sección el trío Carlini tocará escogidos trozos musicales.

Tercera función: a las 21.30 (9.30 P. M.)—Estreno de la hermosísima película italiana de gran éxito, titulada

LA MODERNA ODETTE

hermosa y delicada obra basada en la vida real, donde se ve los azares que persiguen a la juventud abandonada a su propia suerte en la lucha por la existencia. El mundo aparece, como el mercado de las tentaciones, para una niña. La forma de vencerlo, la manera de conquistar la verdadera dicha, eso es lo que contituye la esencia de esta gran obra.

Precios: Palcos, $ 8; Platea, $ 1.50.

El señor Carlini tocará fuera de programa un solo de violín en honor del distinguido público que asiste a este elegante y aristocrático teatro.—Mañana estreno en las secciones Vermouth y Noche: La gemela de "Christus", intitulada "Fabiola", según la obra del cardenal Wiseman. A pesar de que esta película es extraordinaria, se exhibirá a precios corrientes.—Martes, tarde y noche, estreno World: "La caza del marido".—Miércoles, estreno Bluebird: "Sombras".—Jueves: gran estreno Paramount: "Opnión pública".

9392-17-k

SETIEMBRE - Matinée y Tarde - BRASIL - Matinée y Noche

La gran vista

FABIOLA

o LAS CATACUMBAS, drama emocionante, según la obra del Cardenal Wiseman, adaptada por Fausto Salvatori, autor de Christus. Figura el circo romano y el martirio de San Sebastián.

SETIEMBRE: Matinée: VIDA DE PERROS; y en BRASIL: CHAPLIN INSPECTOR.

SETIEMBRE - Noche - BRASIL - Tarde

Las Dos Rivales

Por la bella actriz LUISA LOVELEY, principal intérprete de Las Sirenas del Mar". Tema: Cada joven oculta en su corazón un bello sueño y un hermoso ideal que no lo cambiaría por un rey.

9388-17-k

T. GARDEN - Tres Colosales Funciones - HOY

MATINÉE MONSTRUO a las 15

PLATEA $ 1 NIÑOS . 0.60

El Paraíso de los niños de 4 a 80 años

El Conde de Montecristo

Primera Epoca

Edmundo Dantés

Y 2 DIABLILLOS

La risa a chorros y un millón de travesuras por las encantadoras penequitas

JANE Y KATE LEE

Precios corrientes

ESPECIAL Y NOCHE
Regio Estreno FOX-STANDARD

Amor y Lujo

Las HUERFANITAS

Conmovedor y sublime idilio de sentimentales amores y drama de novelescas intrigas, por la encantadora JUANA SOTHERN

Mañana Lunes — Una Exposición de Toilettes de Paquín presentadas por HUGUETTE DUFFLOS modelos aún desconocidos en Chile.

9343-17-k

T. BRASIL HOY: Matinée, a las 3 en punto; Noche, a las 9.30 P. M.:

FABIOLA

CHAPLIN INSPECTOR

TARDE, a las 6.30.—Estreno BLUEBIRD por LUISA LOVELEY:

LAS DOS RIVALES

La novela de una romántica, modelo de una casa de modas. Vista de lujo parecida a "Esquivando un millón".

9347-17-k

T. NOVEDADES

CUETO 257

El salón de los grandes estrenos con exclusividad en el barrio. La sala más ventilada de Santiago. Desinfección diaria. Hoy tres magníficas funciones.

PRECIOS CORRIENTES

MATINEE, a las 3. — Estreno! Iniciación de la grandiosa film PATHE FRERES FILM D'ART PARIS:

El Conde de Montecristo

Primera época: EDMUNDO DANTES

ESPECIAL, a las 6½. Estreno! Continuación de la inmortal novela de A. Dumas (padre):

Montecristo

Segunda época: EL TESORO DE MONTECRISTO

NOCHE, a las 9½. Estreno! 3.a vista manufactura

TRIUMPH

El Amo del Mundo

Presentación deslumbrante, derroche de lujo, aristocracia y salones americanos.

MATINEE, ESPECIAL Y NOCHE IGUAL: Palcos, 4 entradas, $ 5; Platea, $ 1; Niños a platea, $ 0.60; Balcón, $ 0.50; Galería, $ 0.30.

TEATRO ALAMEDA HOY

ESTRENO por la bella actriz GLADYS COBURN

Batallas de la Vida

Visión dramática de intensa emoción (Tarde y Noche).

A las 15 Grandioso Matinée

El Conde de Montecristo

EDMUNDO DANTES - Primera Epoca.

INFORMACIONES DEL EXTRANJERO

SERVICIO DE NUESTROS CORRESPONSALES ESPECIALES, de The Central and South American Telegraph Co., vía Colón, de la Agencia Havas y de la Agencia American

CONTINUAN LLEVANDOSE A EFECTO LAS CONDICIONES DE LOS CONVENIOS DE ARMISTICIO

NUEVA PETICION DEL DOCTOR SOLF AL PRESIDENTE WILSON

BERLIN, 16.—A la petición hecha por el doctor Solf al Presidente Wilson, de la que se ha dado cuenta oportunamente, se ha agregado otra comunicación del doctor Solf en la que apela a los sentimientos humanitarios del Presidente Wilson para que salve al pueblo alemán del hambre y la anarquía, enviando cuanto antes plenipotenciarios a La Haya u otra plaza designada con anticipación.

REUNION DEL ALMIRANTE BEATTY CON LOS DELEGADOS ALEMANES

LONDRES, 16.—Comunican que el crucero alemán "Konisberg" se reunió con los buques británicos en alta mar. El Almirante Beatty llegó a un acuerdo con los delegados teutónicos acerca del armisticio.

Mr. LANSING NO SE RETIRARA DEL DEPARTAMENTO DE ESTADO

WASHINGTON, 16.—La designación del Secretario de Estado, Mr. Lansing, para que presida la delegación norteamericana a la Conferencia de Paz, no debe interpretarse como un alejamiento definitivo de este personaje de la Cancillería. Mister Polk ha sido nombrado para que lo substituya sólo durante su ausencia.

CONTINUA LA CENSURA MARITIMA EN INGLATERRA

LONDRES, 16. — Las noticias acerca del movimiento marítimo continúan restringidas.

La aviación británica

SIGUE LA RETIRADA ALEMANA

El cumplimiento de las condiciones aeronáuticas del armisticio se prosiguen activamente

LONDRES, 16.— (Oficial). — Los aviadores británicos han seguido paso a paso a las tropas alemanas en la tarea de la evacuación del territorio aliado. Durante los tres últimos días hicieron progresos que no pueden ser más satisfactorios en dirección al Rhin.

Un gran número de aeródromos que el Lunes pasado se encontraban en poder de los alemanes están ocupados por las escuadrillas británicas de combate.

Los aviadores británicos ocupan hoy las famosas guaridas de Gothas de Saint Denis, Westrem, Costaker, Saint Marie, etc, situadas en las cercanías de Gante.

FELICITACIONES DEL GENERALISIMO PERSHING A SU EJERCITO

PARIS, 16. — El generalísimo Pershing dirigió a los soldados norteamericanos una orden del día para felicitarlos por los espléndidos resultados de la victoria debida a su heroísmo y a la noble sangre de sus muertos. El generalísimo Pershing aconsejó a sus soldados mostrarse en todo momento, sea en territorio enemigo o en el libre suelo de Francia, disciplinados, correctos y respetuosos de los derechos de los civiles.

El comienzo de los trabajos de paz

Informaciones de París

PARIS 16. — La Agencia Havas ha publicado la siguiente información:

"Parece prematura la noticia sobre la próxima reunión en París y en Versalles de los plenipotenciarios de la Entente para el comienzo de los trabajos de paz. El cambio de ideas sobre los trabajos de paz no podrá probablemente efectuarse antes de fines de Noviembre, y después del examen que harán en París los cancilleres sobre el método de trabajo y las condiciones precisas de paz.

"Algunas naciones aliadas han designado ya a sus plenipotenciarios y se cree que la mayor parte de las reuniones se efectuarán en París y que las reuniones plenas se efectuarán en Versalles.

"Las noticias sobre la venida del Presidente Wilson, consideradas como verosímiles, aún no han sido confirmadas".

M. M. POINCARE Y CLEMENCEAU RECIBEN A LOS DIPLOMATICOS EXTRANJEROS

PARIS 16.— El Presidente Poincaré y el premier Clemenceau recibieron en audiencia a los embajadores de los Estados Unidos y de las potencias aliadas, a los representantes de los gobiernos de Polonia y tcheco -eslovaco, al Encargado de Negocios de Guatemala y Montenegro y a otros diplomáticos extranjeros.

Todos manifestaron a los jefes de la nación sus felicitaciones por la feliz terminación de la guerra.

LICENCIAMIENTO DE CLASES MOVILIZADAS FRANCESAS

PARIS 16.— Se anuncia que las clases francesas movilizadas de 1887, 1888 y 1889 serán licenciadas antes del primero de Diciembre.

El cumplimiento de las cláusulas navales

DEL ARMISTICIO

La reunión de los delegados navales alemanes y aliados

LONDRES 16.— La Agencia Reuter ha publicado la siguiente información:

"El crucero alemán "Koenisberg", bajo las órdenes del Almiran Meurer, y llevando a bordo a una comisión alemana compuesta de 3 oficiales de marina y de 4 miembros del Consejo de Soldados y Marinos llegará esta noche al puto de la cita, a lo largo de Firth of Forth, al encuentro del comandante en jefe británico, al que acompañan buques franceses y norteamericanos, a fin de ponerse de acuerdo sobre la manera como se dará cumplimiento a las cláusulas navales del armisticio.

"Es probable que los buques de guerra alemanes sean conducidos hacia el sur, a un punto fijado con anterioridad, antes o después de la inspección.

"El personal de navegación colocado sobre cada buque conducirá a este sitio a los barcos que serán entregados a los aliados.

"Los diez acorazados alemanes que quedarán en poder de los aliados seán probablemente el "Kaiser", el Prinz-Regent Luitpold", el "Kaiserin", el Koenig Albert," el "Markgraf", el "Kronprinz Wilhelm", el "Grosser", el "Bayern" el "Friedrich der Grosse" y el "Koenig".

"Los seis cruceros acorazados son elDerflinger, el Von Hindenburg, el Von der Tann, el Seidlitz, el Moltke y otro. Entre los cruceros ligeros figuran el Brunne y el Bremse.

"Los submarinos alemanes internados en Suecia desde la firma del armisticio deberán ser entregados a los aliados.

"Se han tomado algunas disposiciones para la rendición de todos los buques alemanes que se encuentran en el Mar Negro."

La población de Mulhouse

SE SUBLEVA CONTRA LOS ALEMANES

PARIS, 16.—Un avión alemán aterrizó ayer en las líneas francesas. El piloto era portador de un mensaje del alcalde de Mulhouse, que pedía el envío urgente de un regimiento francés, pues, la población de Mulhouse se había sublevado contra los alemanes, obligándolos a retirarse en desorden.

La deuda de Alemania a Francia

LAS INDEMNIZACIONES POR LOS DAÑOS DE LA GUERRA Y POR LOS TORPEDEAMIENTOS

Cálculos de "Le Matin"

PARIS, 16.—Un crítico de "Le Matin" avalúa la deuda de Alemania respecto de Francia en 340 mil millones de francos. Según dice, esta cifra podría dividirse en la siguiente forma: la deuda de 1870, comprendidos los intereses, 60,000 millones de francos; gastos de la guerra, 130,000 millones; cantidad correspondiente a las pensiones, 50 mil millones; reparaciones de los perjuicios de la guerra, 100,000 millones.

El crítico declara que Francia debe exigir el reconocimiento de la deuda antes de que se examine la situación del mundo. Cree que Francia no quiere sacar ningún provecho de las indemnizaciones, pero que todo francés exige justas reparaciones y legítimas restituciones.

El diario termina diciendo:

"Alemania podrá dirigirse a la generosidad humanitaria de Francia, pero no tiene derecho para decir que no puede pagar. Impondremos nuestra voluntad, según la justicia. Los alemanes no tienen derecho a vivir mientras tanto no hayan pagado los perjuicios ocasionados por su salvajismo y que nosotros hemos sufrido."

El articulista examina igualmente las sanciones y las reparaciones que pueden exigirse a consecuencia de los torpedeamientos alemanes. Opina que Alemania y Austria deben restituir a los aliados 7 millones de toneladas como mínimo. Ellas disponen de un máximo de 3 millones de toneladas; en consecuencia, la entrega de todas sus flotas mercantes constituiría solamente una media reparación.

LA LLEGADA DE LAS TROPAS FRANCESAS A METZ

PARIS, 16.—Los diarios hacen notar con alegría que las tropas francesas han llegado a las puertas de Metz en el aniversario de la constitución del Ministerio que preside M. Clemenceau.

Hacen notar que no hay ya un solo alemán en el territorio de Francia. Los alemanes han evacuado hasta el extremo de la punta saliente de Givet.

"Le Journal" hace notar el gran patriotismo de M. Clemenceau y su fe en la grandeza de Francia.

LAS PRIMERAS CLAUSULAS DEL ARMISTICIO CON TURQUIA

LONDRES, 16.—El Ministerio de la Guerra anuncia que con el objeto de asegurar y poner en práctica las condiciones del tratado de armisticio firmado con Turquía el 30 del mes pasado, el Gobierno otomano ha sido requerido a tomar con su ejército las siguientes disposiciones:

En la Mesopotamia: evacuación completa del vilayeto de Mosul por todas las tropas; rendición de toda la artillería, de los depósitos de municiones y aprovisionamientos gubernamentales. Además, de la entrega del equipo de uso normal, serán entregados a los aliados el equipo de las necesidades inmediatas de las unidades. La ciudad de Mosul deberá ser evacuada el 15 de Noviembre. Se nombrarán representantes políticos británicos para controlar la gendarmería, las administraciones turcas locales, etc.

LA DESMOVILIZACION DEL EJERCITO NORTEAMERICANO

WASHINGTON, 16.—El Jefe del Estado Mayor norteamericano General March, ha informado que la desmovilización del ejército comenzará en la siguiente forma: primero, los batallones en formación, que comprenden 98,199 hombres; y segundo, aquellos que se oponían al servicio militar por motivos de conciencia.

LOS CATOLICOS ALEMANES PIDEN LA INTERCESION DEL SUMO PONTIFICE

LONDRES, 16.— Un radiograma de Berlín comunica que los católicos alemanes han dirigido una súplica a Su Santidad el Papa, a fin de que interceda ante los aliados en el sentido de que se les suavice las condiciones del armisticio.

El manifiesto de los católicos alemanes al Papa, insistiendo sobre las condiciones crueles del armisticio, agrega que la entrega del material ferroviario, pondrá a un pueblo que ha estado careciendo de los víveres más necesarios durante cuatro años ,en una situación en extremo dolorosa.

LA CONDECORACION DEL GENERAL PERSHING

PARIS, 16.— El Embajador Norteamericano, Mr. Sharp, el general Bliss y el almirante Benson, se dirigieron al Cuartel General Americano con el objeto de hacer entrega de la medalla de "Servicios distinguidos", que se le ha conferido al general Pershing.

Las peticiones de Alemania y Turquía sobre el armisticio

Respuesta de los Estados Unidos

WASHINGTON 16. — El secretario de Estado, Mr. Lansing, ha dado hoy a la publicidad el texto de su respuesta a las comunicaciones inalámbricas del Gobierno alemán, que trataban de inducir al Gobierno de los Estados Unidos a modificar las condiciones del armisticio y su respuesta al telegrama dirigido por el Gobierno turco, tendiente a conseguir el mismo fin.

En su telegrama al Gobierno alemán, el secretario de Estado dice:

"Todos los pedidos de ese Gobierno serán transmitidos a los Gobiernos aliados y al Consejo Supremo de la Guerra. Estas comunicaciones deberían haber sido dirigidas a todos los Gobiernos aliados y no solamente al Presidente Wilson, o al Gobierno de los Estados Unidos. Estas gestiones deberán ser además tratadas por la vía diplomática y no por comunicaciones inalámbricas".

CONTINUAN LAS DESTRUCCIONES DE LOS ALEMANES EN BELGICA

LONDRES 16. — Han sido confirmadas las informaciones de que los alemanes continúan saqueando y destruyendo las propiedades en las ciudades de las cercanías de Bruselas. Es muy probable que los aliados tomen medidas militares para hacer respetar todas las cláusulas del tratado de armisticio.

LAS DISCUSIONES PRELIMINARES PARA LA RENDICION DE LA FLOTA ALEMANA

NUEVA YORK 16. — "The Associated Press" ha recibido de Londres una información que dice:

"Las discusiones preliminares para la rendición de la flota alemana, de acuerdo con las cláusulas del armisticio, comenzaron el 15 de este mes en la tarde. Por parte de los aliados asistió el almirante Beatty, y por Alemania, los delegados del Consejo de Soldados y Obreros y el vice-almirante Meurer".

LOS FESTEJOS ALIADOS EN ESPAÑA

MADRID, 16.— La mayoría de las ciudades de España se encuentran engalanadas como en los días de fiesta nacional. Se han efectuado funciones de gala con ocasión del fin de la guerra, victoriosa para los aliados.

En todas partes se ha visto una profusión de fotografías del Presidente Wilson y de los leaders civiles y militares de la Entente.

Homenaje del Senado español a los aliados

MADRID, 16.— El Senado se encontraba completamente lleno de distinguidas personalidades que habían concurrido deseosas de presenciar el homenaje a los aliados.

El entusiasmo de la asistencia y de los senadores era enorme. Numerosos oradores se felicitaron por el feliz término de la guerra.

El señor Gimeno y Cabañas en un elocuente discurso propuso enviar un saludo de felicitación a todas las naciones aliadas por la liberación del mundo del gran peligro de la autocracia.

Manifestó su admiración por la asombrosa colaboración de los Estados Unidos. Dijo que solo después de un año de guerra había movilizado y mandado a través del océano millones de espléndidos muchachos que supieron descargar el último y mortal golpe al cacareado invencible ejército prusiano.

El Senado acordó, interpretando el sentimiento nacional, enviar un saludo al Senado de los Estados Unidos, para expresar su admiración por su poderosa ayuda que trajo el triunfo de la democracia y de los derechos de la humanidad y de la justicia.

Nota del doctor Solf

AL SECRETARIO DE ESTADO DE LOS ESTADOS UNIDOS

LONDRES 16. — Una nota inalámbrica dirigida por el doctor Solf al Secretario de Estado de los Estados Unidos, Mr. Lansing, a propósito del armisticio celebrado entre Gran Bretaña y Turquía, dice que éste exige a los civiles alemanes que abandonen inmediatamente el Imperio turco y que esto causará duras penalidades, especialmente entre la gente pobre.

Por lo tanto, esta exigencia no parece razonable después de haber llegado a un armisticio universal.

Agrega que los hospitales y asilos alemanes para los ciegos y huérfanos armenios se verán obligados a cerrarse, causando nuevos sufrimientos entre la población cristiana.

LOS DELEGADOS NAVALES ALEMANES Y DE LA ENTENTE SE REUNEN EN EL PUERTODE ROSYTH, EN ESCOCIA, PARA TRATAR DE LA APLICACION DE LAS CLAUSULAS NAVALES

EL EX-EMPERADOR DE AUSTRIA HA ABDICADO LA CORONA REAL DE HUNGRIA

LAS TROPAS BELGAS ENTRAN A BRUSELAS

Por este motivo pide al Presidente Wilson que intervenga para que les sea permitido permanecer en Turquía.

Concluye diciendo que la aceptación de condiciones opresivas del armisticio, la necesidad de proporcionar provisiones a los ejércitos que vuelven a los hogares, y la cesación de la navegación en el Mar del Norte, y en el Báltico, ponen en peligro la exístencia de provisiones en el interior; y que las condiciones de la frontera oriental hacen que la situación sea cada día más insoportable.

Este peligro sólo puede ser evitado por medio de una ayuda rápida.

Mensaje del mariscal Hindenburg

AL EJERCITO

PARIS 16. — Un mensaje dirigido por el Mariscal Hindenburg al Ejército alemán dice que la amenaza del hambre fué la causa de la aceptación de las condiciones del armisticio; y que aunque las dificultades alimenticias fueron la causa determinante del fracaso, el hecho es que el Ejército estaba al borde de un desastre.

La egecución del armisticio

EN OCCIDENTE

Detalles de la primera entrevista

PARIS 16. — Las primeras palabras que los plenipotenciarios alemanes dirigieron al generalísimo Foch, fueron las siguientes:

"El Ejército de Alemania está a su merced, Mariscal. Nuestras reservas de hombres y municiones están completamente agotadas, haciendo imposible para nosotros la continuación de la guerra".

De acuerdo con las instrucciones del generalísimo Foch, los representantes técnicos militares alemanes se encontraron con los oficiales belgas en Brujas, con los británicos en Mons, y con los franceses y norteamericanos en Nancy, ayer en la tarde, con el fin de arreglar los detalles de la retirada a través del Rhin, y para discutir sobre los servicios de ferrocarriles, ríos, canales, telégrafos y teléfonos.

Los alemanes dieron informaciones sobre los diferentes sistemas de comunicación, cuya destrucción había sido pensada y planeada.

Los delegados británicos y belgas trataron de los territorios limitados por la frontera belga-holandesa y germano-holandesa y la línea del Rhin hasta Coblenza. Los franco-norteamericanos discutieron lo relativo a la región situada al sur de Charleroi hasta la Alsacia meridional.

LA LIMPIEZA DE LOS MARES ITALIANOS

ROMA, 16.— Oficiales austriacos, en torpederos italianos, bajo la vigilancia de los oficiales italianos, asisten a la limpieza de los golfos de Génova, de Nápoles, del estrecho de Mesina y del Adriático, de las minas colocadas durante la guerra, indicando los puntos en donde se encuentran los aparatos explosivos.

LOS PRISIONEROS ITALIANOS EN ALEMANIA

ROMA, 16.— Dadas las condiciones porque atraviesan Austria y Baviera, los prisioneros italianos en Alemania, en vez de regresar por la vía del Tirol, se presentarán al comando italiano en Francia, que dispondrá el regreso cuando el Ministerio lo decida.

LOS ALEMANES SE RETIRAN EN LAS LINEAS DE ALSACIA

CUARTEL NORTEAMERICANO EN ALSACIA, 16.— Los prisioneros rumanos que han llegado a las líneas norteamericanas dicen que los alemanes los pusieron en libertad más bien que alimentarlos o ayudar a su traslación.

Los norteamericanos les proporcionaron vestidos y alimentos. Se anuncia que los alemanes que estaban a lo largo de esta línea se están retirando.

Los belgas entran a Bruselas

BRUSELAS, 16.— Los belgas entraron esta mañana a la ciudad. Los alemanes están ahora a nueve millas de aquí, en marcha a su patria.

SE INVITA A LOS SUBMARINOS ALEMANES AL CUMPLIMIENTO DEL ARMISTICIO

PARIS, 16. — Comunican de Basilea que los revolucionarios alemanes en su llamado a las tripulaciones de los submarinos exponen que es indispensable ejecutar rápidamente las condiciones del armisticio. Se les da la garantía de que las tripulaciones serán repatriadas inmediatamente después de su llegada a Inglaterra y licenciados.

CELEBRACION DEL TRIUNFO DE LA ENTENTE EN ESPAÑA

LONDRES 16. — Radiogramas de Madrid hablan de las entusiastas manifestaciones con que España ha celebrado el triunfo de las armas aliadas. En todas partes se organizan meetings de victoria. El Rey y el Gobierno han felicitado telegráficamente a los gobernantes de las naciones victoriosas. El Ministro de Relaciones Exteriores ofreció un banquete a los diplomáticos de la Entente, el Viernes último en la noche.

La entrega de la escuadra alemana

La reunión de los representantes ingleses con los delegados germanos en Escocia

LONDRES 16. — Los delegados alemanes venidos en el crucero "Konigsberg" encontraron a los representantes ingleses a cincuenta millas de la isla de May. Navíos ingleses los escoltaron hasta Rosyth. Las negociaciones preliminares se han llevado a cabo hasta aquí, con algunos inconvenientes inesperados. Los alemanes han interpretado equivocadamente algunos detalles del armisticio, lo que prolongará las discusiones. Probablemente éstas terminarán antes del próximo Domingo. Un representante de la marina americana asistirá a la entrega de la flota alemana de alta mar.

SOBRE LA REPRESENTACION AMERICANA EN LAS NEGOCIACIONES EN CONSTANTINOPLA

LONDRES 16. — Aún no se ha resuelto si los Estados Unidos estarán o no representados en las negociaciones que se efectuarán en Constantinopla.

EL JAPON Y LA VICTORIA DE LOS ALIADOS

TOKIO 16. — El Emperador, el Ministro de Relaciones Exteriores y el Alcalde de esta ciudad, han enviado telegramas de felicitación a los jefes de los países de la Entente, con motivo de la victoria de los aliados.

DECLARACIONES DEL CANCILLER IMPERIAL DEL JAPON

TOKIO 16. — El Canciller Imperial ha declarado que los problemas de paz serán fácilmente resueltos en la Conferencia que se celebrará y que los otros relacionados con la reorganización del mundo, incluyendo el que se refiere a la Liga de las Naciones, requerirán una larga consideración. Manifestó que esperaba que el Japón consideraría cuidadosamente la lección desprendida del derrumbamiento de Alemania con el objeto de ajustar la política nacional a la nueva situación.

EL GENERAL MACKENSEN LLEGA A HERMANSTAD

BERNA, 16.— El general Mackensen llegó a Hermanstadt con su Estado Mayor y auxiliares, formando un grupo de mil hombres; y volvió a pedir al Gobierno el material rodante necesario para llevar sus fuerzas a Alemania.

CONFERENCIA ENTRE EL BARON SONNINO Y EL CORONEL HOUSE

PARIS, 16.— El Ministro de Relaciones Exteriores de Italia, barón Sidney Sonnino, tomó el lunch con el coronel House. Mientras estuvieron reunidos, trataron de los puntos preliminares que serían discutidos en el Congreso de la Paz. El premier Orlando quedó detenido en Italia por enfermedad de su esposa.

SE CREE QUE NO SE PERMITIRA LA VENIDA DE LA COMISION DE ALEMANES PROPUESTA POR EL DOCTOR SOLF A NORTE AMERICA

WASHINGTON, 16.— En los círculos oficiales se cree completamente difícil que se permita venir a la comisión de alemanes propuesta por el doctor Solf; y se sugiere que ésto es una treta para despertar los sentimientos de los norteamericanos descendientes de alemanes en favor de la idea de suavizar las condiciones que se dictarán en el Congreso de Paz.

NOMBRAMIENTO DE UN DELEGADO BRITANICO A LA CONFERENCIA DE PAZ

LONDRES, 16.—Mister Norman Consejero de la Embajada inglesa en Washington y organizador de la Secretaría del Congreso de Paz de los Balkanes, en 1912, ha sido nombrado delegado a la Conferencia de Paz de Versalles.

PREPARATIVOS DE LA MUNICIPALIDAD DE PARIS PARA RECIBIR AL PRESIDENTE WILSON

PARIS, 16.— La Municipalidad de esta capital acordó enviar una comisión especial para dar la bienvenida al Presidente Wilson, al pisar el territorio francés, cuando este mandatario se resuelva a efectuar la visita a Europa que se ha anunciado. Se organizarán grandes fiestas en su honor y será recibido en la Municipalidad parisiense.

La campaña electoral en Gran Bretaña

Declaraciones de Mr.. Lloyd George, Mr. Bonar Law y Mr. Barnes

LONDRES 16.— La campaña para las elecciones generales se inició esta mañana con una gran reunión en el Palacio de Westminster. El primer Ministro Mr. Lloyd George, el Ministro de Hacienda Mr. Bonar Law y Mr. Barnes, miembro laborista del gabinete hicieron uso de la palabra e invitaron a los políticos a continuar en el gobierno de coalición.

En su discurso Mr. Lloyd George dijo:

"El destino de Gran Bretaña y del Imperio Británico, y por vía de consecuencia el destino del mundo, dependerán casi tanto de la naturaleza del nuevo parlamento como de la guerra colosal que he-

AUTOMOVILISTAS

Gran variedad en accesorios para automóviles

Automóvil Mc Farlan

Rogamos inspeccionar nuestro modelo Limousine

Automóviles Buick

Ofrecemos en el modelo Turismo.

MORRISON & Co. Ahumada 65, 67 y 77 Casilla 212 - SANTIAGO

LOS AMANTES DE LO BELLO

encontrarán en el "PEERLESS" el igual de tales automóviles como los mejores europeos.

STOCK COMPLETO DE REPUESTOS

AGENTES:

CHARME Hnos.

Delicias esq. Dieciocho

9356-17-k

La prueba más elocuente

de que los procedimientos emple ados por la AFORTUNADA y ACREDITADA

CASA E. TURRI

(CASA CHILENA)

GALERIA GÜEMES — BUENOS AIRES — CASILLA 1772

se ajusta invariablemente a la más estricta corrección, lo confirma el hecho de que ha ido siempre en constante progreso, mereciendo la completa aceptación de sus compatriotas, los chilenos. Si Ud. aún no es cliente de esta bien reputada Casa (única vendedora del Millón de Navidad en Chile) y siendo Ud. aficionado a probar suerte en la lotería, hágase cliente de esta oficina, solicitando el envío de un billete entero, una o más fracciones del billete, para cualquiera de los

PROXIMOS SORTEOS

— DE LA —

LOTERIA NACIONAL ARGENTINA

Noviembre 22 y 29 de $ 80.000 argentinos { Un billete entero vale $ 19 arg., $ 38 chilenos o 42 francos. El quinto de billete a $ 5 arg., $ 10 chilenos u 11 francos.

Diciembre 10 de $ 150.000 argentinos { Un billete entero vale $ 35 arg., $ 75 chilenos o 77 francos El décimo de billete a $ 5 arg., $ 10 chilenos u 11 francos.

Los billetes del importante sorteo del "Millón de Navidad" y cuya extracción se verificará el 23 de Diciembre, están ya en circulación y Ud. puede pedirlos de acuerdo con los siguientes precios actuales:

Un billete entero vale $ 215 argentinos, $ 430 chilenos o 475 francos.
Un medio billetes vale $ 115 argentinos, $ 230 chilenos o 255 francos.
El décimo de billete a $ 23 argentinos, $ 46 chilenos o 50 francos.

En estos precios están incluídos los gastos y el envío de la LISTA OFICIAL.

La forma más segura y fácil de remesar el importe en pago de los billetes, es tomando una orden de pago en pesos chilenos, (sin comisión ni recargo alguno), en la Casa

E. TURRI

Pasaje Balmaceda 10 :: SANTIAGO :: Casilla Correo 3217

Esta Oficina de Santiago dará a Ud. personalmente o por escrito cuanto informe desee sobre la Lotería Nacional Argentina, encargándose de pagarle cualquier premio.

9368-18 k

E. TURRI B. Aires

LOS CULPABLES
DE LA
Guerra de Chile con el Perú

SUS CONSECUENCIAS, Y EL ACTUAL ESTADO DE LAS RELACIONES ENTRE ESTOS DOS PAISES, LO ENCONTRARA USTED MAGNIFICAMENTE EXPUESTO EN EL INTERESANTISIMO LIBRO DE DON JULIO PEREZ CANTO, TITULADO:

"El Conflicto después de la Victoria"

ESTA OBRA LLEVA LOS MAS IMPORTANTES DOCUMENTOS REFERENTES A LAS RELACIONES CHILENO-PERUANAS, PRESENTA EL PROBLEMA DE TACNA Y ARICA CON UNA CLARIDAD ADMIRABLE, Y DA A CONOCER LOS MAS OCULTOS DETALLES DE ESTE LARGO CONFLICTO.

ENTRE LOS LIBROS MAS AUTORIZADOS QUE ULTIMAMENTE SE HAN PUBLICADO EN SUD-AMERICA SOBRE POLITICA INTERNACIONAL, ESTA OBRA ES LA MAS TRANSCENDENTAL, LA MAS SOLIDA, LA MAS SIGNIFICATIVA Y LA QUE ESTA LLAMADA A TENER MAS RESONANCIA, NO SOLO EN CHILE, EN DONDE LA CUESTION NOS PREOCUPA PLENAMENTE, SINO EN TODA SUD-AMERICA.

"El Conflicto después de la Victoria"

ES UNA OBRA ALTAMENTE PATRIOTICA, PUES DA A CONOCER TODOS LOS LEGITIMOS DERECHOS QUE NOS ASISTEN EN ESTE DELICADO CASO DEL NORTE, SURGIDO A RAIZ DE LA GUERRA DEL PACIFICO.

SOLO LAS PERSONAS QUE IGNORAN LOS MAS FUNDAMENTALES PRINCIPIOS DE LOS NEGOCIOS INTERNACIONALES, PUEDEN CREER QUE NO ES JUSTA LA CAUSA DE CHILE. ESTE LIBRO DEJA ESTABLECIDA LA LEGITIMIDAD DE NUESTROS DERECHOS EN UNA FORMA TERMINANTE. DESPUES DE HABER LEIDO ESTA OBRA, UNICAMENTE LOS HOMBRES DE MALA FE PUEDEN DUDAR DE LA HONRADEZ DEL ESPIRITU NACIONAL, FRENTE AL CONFLICTO DEL NORTE.

Editora: Empresa ZIG-ZAG

EL LIBRO APARECERA EL 22 DEL PRESENTE.

9338 17-k

La nueva democracia

Discurso del Ministro de Marina de los Estados Unidos, Mr. Josephus Daniels

NUEVA YORK, 16.—En un discurso pronunciado por el secretario de Marina, Mr. Josephus Daniels, rindió éste un elocuente tributo a los obreros de los Estados Unidos por la notable constancia y lealtad desplegadas por ellos en cada ocasión que la patria, obligada por las necesidades que imponía la guerra, los llamó para que cooperacen en los campos de la industria.

"El completo enrolamiento de los trabajadores en este país, dijo Mr. Daniels, no solamente ha conmovido a los Estados Unidos, sino que dió ánimo y alegría a los heroicos hombres que luchaban por la libertad al otro lado del océano.

"El mundo, agregó Mr. Daniels, una vez que se haya conseguido afianzar la paz, no retrocederá a las condiciones existentes antes de nuestra entrada a esta poderosa lucha. El pueblo asumirá una nueva dignidad. Lo que el obrero gane con su trabajo llegará a los bolsillos del obrero. Las nuevas condiciones impondrán nuevos deberes. Los estadistas de amplia visión crearán nuevas oportunidad para el comercio norteamericano y garantizarán

MR. JOSEPHUS DANIELS

al obrero el pan que ha ganado. Aquellas intrigas políticas que preocupaban a los hombres de 1916 están ahora tan muertas como las momias de Egipto y los hombres públicos que traten de darle nueva vida serán enterrados en las catacumbas de Salt River. Esta guerra es fundamental. Sus efectos trastornarán todo. El comercio y las finanzas se orientarán hacia nuevos y más amplios campos, formarán nuevos hombres y más nobles objetivos. Los grandes beneficios de las haciendas y fábricas no irán ya a parar a manos de unos pocos, sino que ellos serán repartidos entre los hombres de cerebros y músculos, a medida de su contribución prestada. Exigirá una división más equitativa entre el capital y el trabajo.

"Hemos entregado todo y todo lo que poseemos estará a disposición del país hasta que los objetivos perseguidos por el Presidente hayan sido alcanzados. Y entonces, ¿qué pasará? ¿Volveremos a los métodos, modo de obrar y política seguida en los días anteriores a la guerra? La persona que crea que continuará viviendo en un mundo igual al que ha existido antes de la guerra domine? Ningún hombre de miras muy estrechas. Nosotros no nos atemorizaremos en la paz de ejecutar actos revolucionarios, ya que nos hecos acostumbrado a hacerlos en tiempo de guerra. ¿Qué forma será la nuestra una vez que el radicalismo engendrado por la guerra domine? Ningnú hombre es lo suficientemente sabio para profetizarlo, pero se puede declarar con seguridad que nuestro primer y más imperioso deber aquí en Norte América es asegurar el reinado de la democracia en el mundo. Sería la tragedia de las tragedias si después de tantos sacrificios para la seguridad de la democracia en el mundo nuestra democracia fuera incapaz de bendecir al mundo con sus frutos.

"¿Quién controlará a los Estados Unidos en la próxima generación? Serán los hombres que han luchado en tierra y en el mar, los que han cavado minas, construido trincheras, construido barcos, forjado las armas de guerra, y en cualquier sentido hayan prestado su más amplia cooperación en la guerra, olvidando facilidades, confort, ganancias, para no acordarse de otra cosa sino de que trabajaban para la guerra y por la guerra. Unicamente ellos serán los que tengan el derecho suficiente para gobernar a los Estados Unidos. Pero es necesario que nos entendamos, yo no sería tan injusto para referirme exclusivamente a aquellos que cargan el uniforme del ejército o de la armada, o a aquellos que han ejecutado tan notable labor para apoyar a nuestros soldados y marineros. Existe también otra clase de servidores, a los cuales debemos rendir honor. Me refiero a aquellos buenos hombres y mujeres, niños y niñas que habrían tomado inmediatamente las armas si su país los hubiera llamado, o que se habrían desempeñado en cargos de menor importancia.

Este mundo en el cual viviremos someterá a la misma prueba a todo hombre que solicite su confianza. Le preguntará: ¿qué hizo usted desde el 6 de Abril de 1917, en qué forma contribuyó usted a ganar la gran victoria? y pobre del hombre fuerte y de buena salud que no pueda decir: "Me dí yo mismo, mi vida y todo lo que poseía a la obligación en la cual el servicio selectivo me colocó". Si no puede responder esto, sería mucho mejor para él que se le amarrara una pesada piedra alrededor de su cuello y se le arrojara en medio del océano."

mos librado y en la cual hemos obtenido el triunfo. En este momento la emoción hace vibrar la atmósfera europea, un diluvio devastador destroza la Europa y la situación está llena de peligros latentes.

"Si por falta de valor el nuevo parlamento fracasara en su tarea las instituciones británicas podrían tener la misma suerte que varias otras instituciones".

Mr. Bonar Law, dijo:

"Deberán resolverse los problemas a medida que se presentan y encarar las cuestiones según sus méritos. Cualquiera que sea la política económica que se adopte no debemos olvidar que así como durante la guerra hemos estado al lado de los aliados, deberemos permanecer en una unión estrecha con ellos para reparar las ruinas causadas por la guerra".

El Ministro laborista Mr. Barnes dijo:

"Aunque me encuentro separado del partido obrero no he cambiado de actitud y tengo más confianza en la cooperación de intereses que en su competencia. Desearía ver que el estado se encargara de los monopolios, fiscalizara la alimentación y otros servicios esenciales para el país, siempre que este control concuerde con el bien público."

La Asamblea aprobó por unanimidad una manifestación de confianza al premier Mr. Lloyd George, y terminó cantando el himno nacional.

El paso del Danubio
POR LOS ALIADOS

BUCAREST, 16. — Los aliados cruzaron el Danubio el 9 de Noviembre, venciendo fácilmente la resistencia de las fuerzas alemanas.

Los británicos entraron en Constanza en medio de gran entusiasmo.

El general Berthelot se encuentra ahora en Rumania.

LAS DISCUSIONES SOBRE ENTREGA DE LA FLOTA ALEMANA SE CELEBRARAN EN ESCOCIA

LONDRES, 16.—Las discusiones preliminares para la entrega de la flota alemana tendrá lugar en Rosyth, en Escocia.

PROCESO CONTRA LOS OFICIALES ALEMANES ACUSADOS DE CRIMENES EN LILLE

PARIS, 16.—M. Edouard Ignace, sub-secretario de Justicia, ha ordenado que se proceda judicialmente contra los oficiales alemanes acusados de crímenes en Lille, y dijo que serían juzgados por una corte marcial en su ausencia.

La America Latina ante la paz

ENTUSIASMO EN COSTA RICA

SAN JOSE DE COSTA RICA, 16 —Mientras el pueblo celebraba el aniversario del natalicio del Rey de Italia, se recibió en esta capital la noticia de haberse firmado el armisticio. Inmediatamente el día fué proclamado de fiesta nacional para celebrar el doble acontecimiento. La historia de Costa Rica no registra una celebración más entusiasta.

LA INAUGURACION DEL HOSPITAL VENEZOLANO "MIRANDA" EN PARIS

PARIS 16. — Hoy día tuvo lugar la inauguración del Hospital Venezolano "Miranda", destinado a los mutilados de la guerra.

El general Delanne, expresó calurosamente su reconocimiento, en nombre de la Cruz Roja, por la construcción de este nuevo hospital.

El Ministro de Venezuela glorificó el valor de sus hermanos, los héroes franceses, que salvaron al mundo y a la Francia. Se dirigió fraternalmente a todos los compatriotas, felicitándose de que el nombre de Miranda estuviera escrito sobre el Arco de Triunfo, por donde muy luego debería pasar el ejército inmortal.

FESTEJOS DE LA SOCIEDAD PACEÑA A LOS MINISTROS ALIADOS

LA PAZ, 16. — Distinguidos caballeros de la sociedad estuvieron en las Legaciones de Inglaterra, Francia, Estados Unidos y Bélgica a felicitar a los Ministros por el triunfo de la Entente.

Varias damas de la sociedad enviaron a los Ministros aliados un ramillete de flores.

CONFERENCIA QUE DARA EL CONSUL NORTE-AMERICANO

RIO DE JANEIRO, 16. — El Cónsul norteamericano Mr. Richard Monsen dará hoy una conferencia sobre legislación americana durante la guerra. —(Agencia Americana).

MANIFESTACIONES POR EL TRIUNFO ALIADO EN LIMA
Encuesta de "El Comercio"

LIMA, 16. — El entusiasmo por el triunfo aliado no decae un solo instante. Entre las muchas manifestaciones de entusiasmo se efectuó anoche una función de gala que resultó espléndida.

"El Comercio" publica cartas en que los Ministros aliados dan su opinión sobre la victoria. Tanto por la carta como por el discurso de ayer el Ministro norteamericano fué aplaudidísimo.

Dicha carta termina con las siguientes palabras:

"Cualquier gobierno de cualquier parte del mundo que intente imponer sobre sus vecinos la injusticia y perpetuar sobre ellos los atropellos cometidos, experimentará inmensas dificultades para llevar a cabo su programa, según puede desprenderse de las declaraciones del Presidente Wilson".

MANIFESTACIONES EN LA PAZ

LA PAZ, 16. — Indescriptible entusiasmo reina entre todos los elementos sociales para concurrir el Domingo a la manifestación que se efectuará en honor al triunfo de las armas aliadas. Asistirán a esta manifestación de simpatía todos los centros sociales y deportivos y las agrupaciones obreras.

Terminada la manifestación, el Comité encargado de su organización ofrecerá una fiesta campestre a todos los concurrentes. El día será de regocijo para toda Bolivia.

Además, habrá retreta de todas las bandas en el Parque Murillo y todas las campanas se echarán a vuelo a la hora del Te-Deum que se cantará en la Catedral.

Se anuncia también un gran baile en el Club La Paz y el embanderamiento de toda la ciudad.

BANQUETE EN HONOR DE LOS ALIADOS EN MONTEVIDEO

MONTEVIDEO, 16.—Promete ser concurridísimo el banquete que se dará mañana en el Club Uruguay en celebración de ltriunfo de los aliados. Hasta ahora se han reunido numerosísimas adhesiones.— (Agencia Americana).

COMISION URUGUAYA A LAS FIESTAS DE LA PAZ EN PARIS

MONTEVIDEO, 16.—El Ministro del Uruguay en Roma, señor Terra, presidirá la comisión representativa que enviará Uruguay con motivo de la paz.

Los problemas económicos de la paz

AUMENTO DE LA RACION DE PAN EN HOLANDA

WASHINGTON, 16.—Un despacho oficial de Holanda comunica que la ración diaria de pan ha sido aumentada de 200 a 230 gramos por habitante.

SOBRE DEVOLUCION DE LOS NAVIOS REQUISADOS POR EL GOBIERNO AMERICANO

WASHINGTON, 16.—El Consejo Naval ha declarado que los navíos de propiedad privada que han sido requisados durante la guerra no serán devueltos a sus dueños hasta que la crisis de alimentos en Europa haya sido conjurada. Créese que ésto no sucederá antes de 9 meses.

LA FALTA DE VIVERES EN ALEMANIA

AMSTERDAM 16. — Ha sido interceptada una información inalámbrica alemana que agradece al Presidente Wilson el haberse manifestado en favor del envío de víveres a Alemania. Esta información agrega que es necesaria la mayor prontitud en el envío de estos víveres para evitar la anarquía que amenaza al país.

LOS APROVISIONAMIENTOS DE HOLANDA PARA 1919

AMSTERAM, 16.—En la segunda Cámara el primer Ministro al replicar a una interpelación, declaró que el país podía contar con amplios aprovisionamientos de América para el año 1919.

Al referirse a algunas cuestiones que son actualmente objeto de gran interés de parte del público, manifestó que el Gobierno deseaba proceder legalmente y que ante cualquiera oposición que encontrara, el Gobierno estaba decidido a no ceder.

RESTAURANTS POPULARES EN FRANCIA

PARIS, 16.— El Comité de Víveres del Parlamento aprobó una ley autorizando al Ministerio del Tesoro para que haga un avance de cincuenta millones de francos a las corporaciones provinciales y comunales que organicen el establecimiento de restaurants populares.

DR. SOLF PIDE AUTORIZACION PARA QUE UNA COMISION ALEMANA VAYA A ESTADOS UNIDOS A OBTENER ALIMENTOS

BERLIN, 16.— El Dr. Solf ha dirigido una comunicación al Secretario de Estado, Mr. Lansing, rogándole encarecidamente recabe del Presidente Wilson la autorización necesaria para que una comisión alemana se dirija inmediatamente a Estados Unidos, con el fin de contribuir directamente a la solución del problema alimenticio.

Manifiesta que deja lisa y llanamente al criterio del Gobierno americano las condiciones en que Alemania pueda dar algunos pasos para comprar alimentos.

EL CONTROLADOR DE ALIMENTOS DE LOS ESTADOS UNIDOS IRA A ALEMANIA Y AUSTRIA

PARIS, 16.—Se ha declarado que el controlador de alimentos de los Estados Unidos, Mr. Hoover, seguirá a Alemania y Austria, poco después de su llegada a esta ciudad. Este viaje está relacionado con la situación alimenticia.

LA REVOLUCION CENTRO-EUROPEA

EL CONSEJO NACIONAL DE PLENIPOTENCIARIOS DE ALEMANIA NOMBRA UN NUEVO MINISTERIO

HOY SERA PROCLAMADA LA REPUBLICA EN VIENA

Desde Munich se anuncia el fallecimiento de la ex-Reina María Teresa de Baviera

EL DESARME DE LOS GUARDIAS ROJOS

LONDRES 16.— "The Times", ha recibido de Copenhague la siguiente información:

"Anuncian desde Berlín que el Consejo de Obreros y de Soldados decidió desarmar y licenciar a los Guardias Rojos. Se agrega que ha comenzado la formación de Comitées de la Clase Media".

Carlos de Hapsburgo

RENUNCIA A INMISCUIRSE EN LOS ASUNTOS AUSTRO-HUNGAROS
Hoy se proclamará la República en Viena

BERNA, 16.—Comunican de Budapest que los Condes Severhazy, Szchenys y Beseffy y el Barón Vlassics regresaron de Eckarsau, donde conferenciaron con el ex-Emperador Carlos. Declararon que éste manifestó su intención de prescindir absolutamente de toda participación en los negocios gubernativos.

El Consejo Nacional del Parlamento se reunirá mañana para proclamar la República, disolver las Cámaras, elegir a Karolyi para Gobernador y establecer el sufragio universal y secreto, haciéndolo extensivo a las mujeres. Las resoluciones entrarán en vigencia inmediatamente.

Se ha dispuesto declarar día festivo el de mañana, a fin de capacitar al pueblo para que celebre estos hechos.

MUERTE DEL EX-GOBERNADOR DE FINLANDIA

COPENHAGUE, 16.— Según informaciones del periódico "Berlingske Tidende", el General Seyn, ex-Gobernador de Finlandia, ha sido sacado del Hospital de Kronstadt y muerte, probablemente fusilado o ahogado.

2 MUJERES EN LA MUNICIPALIDAD DE VIENA

LONDRES, 16.— Se anuncia desde Viena que entre los miembros de la Municipalidad vienesa hay 12 mujeres, de las cuales 5 son socialistas.

CONSEJOS DE AGRICULTORES EN ALEMANIA

COPENHAGUE, 16. — Una información llegada de Berlín dice:

"Las Asociaciones de Agricultores alemanes han pedido la formación de Consejos de Agricultores con los mismos derechos y poderes que los Consejos de Soldados y Obreros, para el mantenimiento de la propiedad individual y del derecho de herencia".

EL PRINCIPE LEOPOLDO DE PRUSIA ADHIERE AL NUEVO REGIMEN

COPENHAGUE, 16. — Se sabe que el Príncipe Leopoldo de Prusia ha adherido al nuevo régimen de gobierno.

EL BLOQUEO DE ALEMANIA

ESTOCOLMO, 16. — El diario "Tidningen" anuncia que al contestar a un telegrama de los socialistas alemanes, el leader socialista Branting prometió apoyar a Alemania en sus aspiraciones contra la continuación del bloqueo marítimo.

EL NUEVO GOBIERNO DE POLONIA

VARSOVIA, 16. — Se anuncia que el general Pilsudski ha sido encargado de formar el gobierno nacional. En cuanto esté formado, el Consejo de la Regencia entregará sus poderes al nuevo gobier-

LAS TROPAS BAVARAS COMIENZAN A RETIRARSE DEL TIROL

LONDRES 16. — Una información llegada de Munich anuncia que las tropas bávaras han comenzado a retirarse del Tirol.

MINISTRO POLITICO DEL GABINETE HUNGARO

AMSTERDAM 16. — El Consejo Ministerial de Hungría nombró a Weinerdennes para que se hiciera cargo de la sección política del Ministerio húngaro.

La sinceridad de la democracia alemana

ARTICULO DE M. BARRES EN "L'ECHO" DE PARIS"

PARIS, 16.—M. Maurice Barrés, después de algunas consideraciones, hace notar en "L'Echo de París", que Alemania intenta apiadar a los aliados tratando de demostrar que sin aprovisionamientos el país caería en la anarquía maximalista. El antiguo orden imperial allende el Rhin, dice, subsiste con una apariencia democrática; la Alemania feudal ha caído, pero detrás de ella las minorías burguesas están de acuerdo, de modo que un pueblo de 70 millones de habitantes, se encuentra unido y disciplinado, ardiente de volver a tomar la misma política económica de antes de la guerra, para perseguir la preponderancia perdida. Mañana, esta Alemania, agrega, será formidable, y estará siempre deseosa de invadirnos."

"Es indispensable, añade, que los aliados tomen algunas garantías, ahora que está en sus manos poder hacerlo. Todo reclama que Francia goce de una paz llena de gloria, abrigada detrás de las fronteras, detrás de la ribera izquierda del Rhin, restituida a su genial natural celto-rhenano."

EL EX-KAISER NO SERA INTERNADO EN HOLANDA

AMSTERDAM, 16.—En vista de las divergencias de opinión sobre el carácter de la estada del ex-Kaiser en Holanda y sobre su internación, el Ministro de Relaciones Exteriores ha manifestado que las relaciones del ex-Emperador con el ejército han cesado con el hecho de la abdicación.

LOS POLACOS EXIGEN LA EVACUACION DE POSEN

ESTOCOLMO 16. — El "Aftenblatt" anuncia que una delegación del Consejo Nacional Polaco ha llegado a Posen con el objeto de pedir la evacuación de la ciudad, amenazando con invadir el territorio con tropas polacas si no se accede a sus deseos.

RECHAZO DE VOLUNTARIOS POLACOS EN LA FRONTERA

ESTOCOLMO 16. — Se anuncia que las tropas alemanas rechazaron a los voluntarios polacos que forzaron la frontera entre Breslau y Cleiwitz.

Hundimiento del crucero "Wiesbaden"

NUEVA YORK 16.— "The Associated Press" ha recibido la siguiente información de Berlín:

"El "Lokal Anzeiger" anuncia que el crucero alemán "Wiesbaden" (1), que rehusó rendirse a los revolucionarios e intentó fugarse a aguas neutrales, fué hundido por un buque revolucionario, que toda su tripulación, compuesta de 300 hombres, pereció en la catástrofe".

(1) 5,500 toneladas. Lanzado al agua en 1914.

La Reina de Baviera

MORIBUNDA

LONDRES 16. — La "Reinische Westphaelische Zeitung" anuncia que la Reina de Baviera se encuentra moribunda.

EL EMPERADOS CARLOSS ABDICA AL TRONO DE HUNGRIA

LONDRES 16.— Avisan de Copenhague que ha llegado de Budapest una información que anuncia que el Emperador Carlos abdicó el trono de Austria.

Abdicación del Duque de Saxe

Y DEL GRAN DUQUE DE MECKLEMBURGO - SCHWERIN

COPENHAGUE 16. — El Duque Carlos Eduardo de Saxe-Coburgo-Gotha y el Gran Duque Federico Francisco IV de Mecklemburgo Schwerin han abdicado (1).

(1) El Duque Carlos Eduardo de Saxe-Coburgo Gotha, también Duque de Albania, nació el 19 de Julio de 1884. Contrajo matrimonio el 11 de Octubre de 1905 con la princesa Victoria Adelaida de Schlewig-Holstein-Sondenburg-Glücksburg, de la cual ha tenido dos hijos y una hija.

Subió al trono el 19 de Julio de 1905.

Su heredero es el Príncipe Juan Leopoldo, nacido el 2 de Agosto de 1906.

El doctor Richter desempeñaba las funciones de Ministro de Estado.

El Ducado consiste en dos porciones principales y varias pequeñas porciones separadas, con una superficie total de 763 millas cuadradas, y una población de poco más de 250 mil habitantes.

La capital es Gotha, con 40,000 habitantes. Coburgo, capital de una de las porciones del Ducado, tiene 25,000 habitantes.

—El Gran Duque Federico Francisco de Mecklenburgo-Schwerin nació el 9 de Abril de 1882. Subió al trono el 10 de Abril de 1897. El 7 de Junio casó con la princesa Alejandra de Brunswick y Luneburg, nacida el 29 de Septiembre de 1892.

Su heredero es el príncipe Federico Francisco, nacido el 22 de Abril de 1910.

Ministro de Estado era el conde von Bassewitz-Levetzow.

El Gran Ducado comprende una superficie de 5,135 millas cuadradas, junto al Báltico, con una población de 640,000 habitantes. El poder legislativo está encomendado a representantes elegidos por las ciudades. La capital es Schwerin, con cerca de 45,000 habitantes.—N. de la R.

DECLARACIONES DE ELBERT SOBRE POLITICA INTERNA ALEMANA

BERNA, 16.— Ebert ha declarado que el futuro del nuevo Gobierno alemán estaría asegurado si se pudiera obrar con tranquilidad durante seis u ocho semanas. De esta manera, prosiguió, podremos obtener ventajosas condiciones de paz; pero si nuestros adversarios establecen que la anarquía reina en el país, dictarán condiciones que arruinarán la existencia política de Alemania.

LA CONFISCACION DE LOS VIVERES ALEMANES EN EL TERRITORIO TCHECO

LONDRES 16. — Una información llegada de Praga dice:

"El Consejo Nacional Tcheco, ordenó la confiscación de los víverés que sean transportados por el territorio tcheco, y provenientes de Bohemia para Alemania.

EL EX-KAISER NO ESTA INTERNADO EN HOLANDA

NUEVA YORK 16. — "The Associated Press" ha recibido la siguiente información de Amerongen:

"El ex-Kaiser de Alemania no se encuentra internado en Holanda. Es considerado como un huésped distinguido. Los refugiados en Holanda tienen derecho a protección y la internación entrabaría sus acciones".

El Príncipe de Schaumburg Lippe

RENUNCIA AL TRONO

PARIS 16. — El Príncipe Adolfo de Schaumburg-Lippe ha renunciado al trono. (1)

(1) El Príncipe Adolfo de Schaumburg-Lippe nació el 23 de Febrero de 1883, y su ascensión al trono se efectuó el 30 de Abril de 1911.

El Principado de Schaumburg-Lippe tiene un área de 130 millas cuadradas y una población, según el censo de 1910, de 46,626 habitantes. La capital del Principado es Buckeburg, con 5,745 habitantes.

Heredero es el Príncipe Mauricio de Schaumburg-Lippe.

La colonia alemana de Barcelona

ADHIERE AL NUEVO GOBIERNO

BARCELONA 16. — La colonia alemana residente en esta ciudad ha enviado un telegrama a Berlín para aplaudir la democratización del país y para adherir al nuevo Gobierno.

EL EX-REY LUIS III DE BAVIERA

ZURICH, 16.— El ex-Rey Luis III de Baviera, llegó a Roschach, y fué llevado a Lindau, en un bote bávaro. El automóvil del Consulado alemán en Zurich salió a su encuentro y lo llevó a un destino desconocido.

DESORDENES EN MUNICH

ZURICH, 16.— El "Tageblatt" de Stuttgart, anuncia que en Munich corrieron repentinamente toda clase de noticias alarmistas. En las calles hubo gritos de "vienen los contra-revolucionarios; ya están aquí".

Prusianos con ametralladoras, colocados en las esquinas, comenzaron a disparar. Durante dos días hubo el mayor desorden.

Los trenes y los tranvías fueron detenidos, y las comunicaciones fueron interrumpidas. Finalmente el orden fué restablecido ayer.

CONSTITUCION DEL NUEVO MINISTERIO

BERLIN, 16.— El Consejo Nacional de Plenipotenciarios acordó formar el siguiente Gobierno:

Ministro de Relaciones Exteriores, Dr. Solf;
Ministro del Tesoro, Dr. Schiffer;
Ministro de Economía, Augusto Mueller;
Ministro de Industria y Desmovilización, Dr. Koth;
Ministro de Alimentos y de Guerra, Manuel Wurm;
Ministro de Trabajo, Bauer;
Ministro de la Guerra, Scheuch;
Ministro de Marina, Mann;
Ministro de Justicia, Krause; y
Ministro de Correos, el Dr. Ruedlin.

EL PRINCIPE MAXIMILIANO DE BADEN LLEGA A BADEN-BADEN

BASILEA, 16. — El Príncipe Maximiliano de Baden ha llegado a Baden-Baden con su familia, y ha manifestado que permanecerá en esta ciudad durante mucho tiempo.

SE DESMIENTE LA NOTICIA DEL TORPEDEAMIENTO DEL "SCHLESIEN"

COPENHAGUE, 16.—La Agencia Wolff desmiente la noticia de que el "Schlesien" haya sido torpedeado. (1).

(1) El "Schlesien" es un acorazado de línea de 13,040 toneladas, lanzado al agua en 1906, y terminado en 1908. Tiene una velocidad de 19.2 nudos, y el siguiente armamento: 4 cañones de 11 pulgadas; 14 de 6.7; 20 de 3.4; y 8 de menor calibre.—N. de la R.

Sobretodos
PICCADILLY
de media estación recién llegados, ofrece un variado surtido
G. Ruddoff
138 - Estado - 138
17-k

Informaciones generales

Las licencias de exportación en los Estados Unidos

Declaraciones del "War Trade Board

WASHINGTON, 15.—La oficina de comercio de guerra ha publicado la siguiente declaración:

"La oficina de Comercio de Guerra pondrá en vigencia desde el 18 del presente las nuevas preferencias que se acordarán para conceder licencias de exportación a la América del Sur, con el objeto de reducir la congestión de carga y por ende provocar el movimiento expedito de mercaderías de más importancia.

"Las mercaderías necesarias para las necesidades vitales y económicas en los países de destino o que se requiere en esos países para la producción de materiales necesitados urgentemente para el programa de guerra de los Estados Unidos y sus aliados, tendrán preferencia para su acarreo a través de los mares, sobre aquellos artículos de menor importancia, de tal modo que las poblaciones de la América del Sur no permanezcan por más tiempo expuestas a que los fletamentos de las mercaderías que les son más necesarias, sean impedidos por la absorción de tonelaje y espacio de materias de menor

La Sastrería Santa Elena
SAN DIEGO 245
Ofrece a Ud. elegantes ternos sobre medida, con casimires importados y materiales de primera, con sólo $ 20 mensuales.
No olvidarse: San Diego 245
F. FAIVOVICH E HIJOS
9341-17-k

Club de la Sastrería París
1114 ALAMEDA 1114
Sorteo 15 Noviembre favorecido el socio señor Marcos Godfrid, con el N.o 65, Coppola Hotel, p. 42.
A los señores que deseen formar parte en el club de esta acreditada sastrería, pueden solicitar agente o pasar por ésta personalmente.

CERRO SANTA LUCIA
EL EXTRAORDINARIO ACONTECIMIENTO DE HOY DOMINGO 17
Será sin duda alguna la repetición en honor del glorioso triunfo de la Entente de la gran fiesta y alegre baile de fantasía que se efectuó con indiscutible éxito en la noche del Miércoles. Esta noche se repetirá el mismo programa del gran festival durante el cual se ejecutarán todos los himnos de las naciones aliadas esta noche en el CERRO SANTA LUCIA.
HOY.—FESTIVAL, BAILE DE FANTASIA, MUSICA, PATRIOTISMO, CULTURA, ALEGRIA.— HOY
Iluminación extraordinaria de más de 50,000 bugías en la noche de hoy para la grandiosa fiesta de los aliados en el Cerro Santa Lucía. Parte del producto de esta fiesta, al igual que la anterior, se destinará a incrementar el fondo para el "monumento conmemorativo" de los reservistas residentes en Chile muertos en la guerra.
Habrá el doble número de músicos militares que en la fiesta anterior.
Las entradas se venden en las Confiterías Palet y Olimpia y en las puertas del Cerro Santa Lucía, al precio de $ 3.00 para los de traje civil y de $ 2.00 para los de fantasía.
¡No olvidarse! Esta noche todos los aliados y sus amigos estarán desde temprano en el
CERRO SANTA LUCIA
La fiesta se anunciará a la ciudad por medio de bombas desde las 9 de la noche.
BUFFET a precios reducidos y fijos. X-10124-17-k

Lotería Nacional Argentina - El Millón de Navidad
Desde esta fecha, la Agencia chilena LEONIDAS ROJAS ofrece en venta billetes de la gran jugada de Navidad con premio mayor de UN MILLON DE NACIONALES.
Despacha a vuelta de correo cualquiera orden que reciba. El billete entero vale: $ 215 argentinos, o 475 francos por giro postal. Se despacha desde un décimo al precio de: $ 23 argentinos o 50 francos, giro postal. Se recomienda hacer los pedidos con la mayor anticipación posible.
OTROS SORTEOS PROXIMOS
NOVIEMBRE 22 Y 29 DE 80,000 NACIONALES
El billete entero vale: $ 19 argentinos o 42 francos. Un quinto: 5 argentinos u 11 francos.
Diciembre 10: de 150,000 nacionales. El billete entero vale: $ 35 argentinos o 78 francos.
Un décimo: $ 5 argentinos, u 11 francos.
Las órdenes y giros deben enviarse por carta certificada a
LEONIDAS ROJAS
CORRIENTES 435.—CASILLA 1047.—BUENOS AIRES

IMPORTACION NORTE AMEICN

89-AHUMADA-91

CASA PREFERIDA DE NUESTRA ALTA SOCIEDAD

ESPECIALIDAD EN MUEBLES FINOS Y NOVEDADES

RECIEN LLEGADOS
CATRES de BRONCE

P. BEZANILLA y Ca.
IMPORTADORES

9365-17-k

importancia, que a menudo ocupan considerable lugar.

"Por consiguiente, en adelante, cada licencia de exportación tendrá un número de preferencia, el que designará el orden relativo en el cual las mercaderías deberán ser expedidas a su destino.

"El comité controlador de embarques de la Oficina de Embarques ayudará en el cumplimiento de la presente orden, que se aplicará a todas las mercaderías con excepción del carbón, del coke y petróleo, para los cuales se han efectuado otros arreglos."

TERMINA LA HUELGA GENERAL EN SUIZA

BERNA, 16.—La huelga general duró tres días, y terminó con la completa capitulación de los huelguistas, que volvieron en todas partes a su trabajo.

Ataques al Gobierno holandés

AMSTERDAM 16. — En la última sesión de la Segunda Cámara, el diputado socialista Wynkoop atacó violentamente al Gobierno, y declaró, entre otras cosas, que la reina Guillermina haría bien retirarse cuanto antes de la dirección del país.

LA INICIACION DE LA CAMPAÑA ELECTORAL EN INGLATERRA

LONDRES 16. — La campaña electoral fué iniciada con una gran reunión en el Palacio de Westminster. Mr. Lloyd George, Mr. Bonar Law y Mr. Barnes pronunciaron elocuentes discursos, durante los cuales expusieron la política nacional a los leaders de la coalición.

LA SITUACION DE RUSIA

PARIS 16. — Se anuncia que la situación en Rusia continúa siempre terrible; la gente muere a centenares de hambre. Solamente los maximalistas pueden conseguir alimentos.

El maximalismo en Europa y en América

Los socialistas contra los maximalistas. — Lo que dice un diario neoyorkino

NUEVA YORK 16. — Una de las razones que han influído en la decisión de los aliados y de los Estados Unidos a apresurar las conferencias de paz, ha sido evitar que el maximalismo se extienda entre la desmoralizada población del antiguo Imperio alemán y en los Estados vecinos. El pronto restablecimiento de la paz permitirá el trabajo de millones de obreros libertados del servicio militar, obreros que se librarán de la influencia maximalista.

Han ocurrido ya revueltas de obreros en Suiza, Suecia, y los violentos debates de la Cámara holandesa, durante los cuales el socialista Wynkoop pidió medidas revolucionarias para la pronta abdicación de la Reina Guillermina, aconsejando la huelga general y proponiendo a las tropas desmovilizadas que se hagan cargo del control del Ejército, para asegurar sus propias vidas y las de sus familias.

No desprovisto de todo fundamento se cree que casi todos los socialistas de Europa resisten el maximalismo; los soldados desmovilizados de Berlín han rehusado celebrar sesiones con ellos.

Al exigir la elección de una Asamblea Constituyente, el diputado Wynkoop reprochó a Troelstra ser partidario y estar ligado con la burguesía, como Federico Ebert en Alemania.

En los Estados Unidos, en una conferencia panamericana del trabajo, la Federación Americana del Trabajo anunció a los trabajadores y a los industriales del mundo que los maximalistas eran enemigos de todo Gobierno. Aún entre los elementos conservadores se puede considerar que el apoyo a los maximalistas es seguro siempre que sea para luchar contra los rojos.

Clavos, Puntas & Grampas
DE ALAMBRE, OFRECEN:
YARCHO & Cía., Avenida Brasil 389, Casilla 815, Valparaíso
20-k

100,000 TEJUELAS DE MADERA
Listas para entrega
Feria de Maderas, Vicuña Mackenna N. 70

Clavos cortados de Fierro
OFRECEN:
YARCHO & Cía., Avenida Brasil 389, Casilla 815, Valparaíso
20-k

CAJAS DE FONDOS
de todos tamaños, ofrece
Fábrica "Máximo Bash"
Compañía esq. Sotomayor
9344-17-k

Los nuevos Estados Libres

La República tcheco-eslovaca queda constituída definitivamente, bajo la presidencia del señor Masaryk

El Consejo Nacional de Polonia encarga al general Pisuldsky la formación de un nuevo Gobierno

El socialista galitziano Daszinsky queda al frente del Ministerio polaco

Los funcionarios alemanes abandonan Varsovia

Declaraciones del presidente del Comité Sureslavo de Londres sobre la formación del Estado Eslavo del Sur

Declaraciones del señor Trumbic

PRESIDENTE DEL COMITE SURESLAVO DE LONDRES

LONDRES, 16.— Si los sureslavos satisfacen sus aspiraciones de verse constituídos en nación independiente, tendrán un territorio cuya área será tan grande como la de Italia. El presidente del Comité Sureslavo de esta capital, doctor Trumbic, que acaba de llegar, manifestando en líneas generales las aspiraciones de su pueblo, declaró que el nuevo Estado se compondrá de los territorios comprendidos entre Hungría y el Austria alemana por el norte y noroeste, respectivamente; Grecia y Albania por el sur; Rumania y Bulgaria por el este, y el Adriático por el oeste, territorios que miden cerca de cien mil millas cuadradas, con una población de 12 millones de habitantes. No se puede decir aún, agregó, dónde se erigirá la capital del nuevo país, ni la clase de Gobierno que se adoptará, hasta que los pueblos recién liberados constituyan una asamblea que se pronunciará sobre el particular.

"Nuestras industrias, continuó el Dr. Trumbic, se encuentran en un período embrionario, debido a que nuestros opresores impedían su desarrollo concentrándolas siempre en sus manos. Ellos explotaban todas las fuentes de producción, como la agricultura, los yacimientos de cobre, hierro, aluminioy carbón, exportando los materias primas. Jamás pudimos obtener nada de nuestros bosques de Bosnia y Croacia.

"Estos países están bajo el yugo austriaco desde el año 1527, cuando los habitantes de Croacia eligieron al Emperador Fernando de Austria como su gobernante, con la esperanza de que les ayudara a arrojar a los turcos que habían conquistado a Serbia, Bosnia y parte de la Croacia.

"Ca Croacia mantuvo su completa autonomía desde entonces hasta el año 1908, en el que Austria nos sorprendió con la completa anexión de nuestro territorio, con lo que estuvo a punto de provocar una guerra continental.

Refiriendo que la infantería croata había desarmado a la guarnición húngara de Fiume, llamó la atención acerca del significado del hecho, por cuanto los croatas fueron los primeros en sublevarse contra los austro-húngaros, y ahora un regimiento croato vindica los derechos de Croacia sobre Fiume, que se le había arrebatado.

PRESIDENTE DE LA REPUBLICA TCHECO-ESLOVACA

PARIS 16. — Una información llegada de Berna anuncia que Masaryck ha sido nombrado Presidente de la República Tcheco-Eslovaca.

LOS ALEMANES SALEN DE VARSOVIA

PARIS 16. — La partida de los funcionarios y soldados alemanes de Varsovia comenzó ayer.

El socialista galitziano Daszinsky ha sido nombrado presidente del Consejo por el general Pilsudski.

OFICIALES POLACOS AMENAZAN CON OCUPAR POSEN

BASILEA 16. — El "Berliner Tageblatt" tiene noticias de que oficiales polacos han llegado en automóvil a Posen, exigiendo la entrega de la ciudad y previniendo la próxima entrada de las legiones polacas.

El diario pide al Gobierno que tome medidas para evitar este hecho.

Se proclama la República tcheco-slovaca

PRAGA, 16.— Ha sido proclamada la República tcheco-eslovaca, con Massaryk como Presidente.

Formación de un Gobierno nacional en Polonia

AMSTERDAM, 16.—Desde Varsovia se anuncia que el brigadier general José Pilsudski, de la Legión Polaca, ha dado cuenta de que el Consejo de la Regencia lo ha encargado de la formación de un Gobierno nacional y del control de todas las tropas.

SE CONCEDE UN CREDITO AL CONSEJO TCHECO ESLAVO

WASHINGTON, 16.—Se ha concedido al Consejo tcheco eslovaco un crédito de 7 millones de dólares.

EL TORPEDEAMIENTO DEL "WIESBADEN"

BERLIN, 16.— El "Lokal Anzeiger" dice que el buque de guerra alemán "Wiesbaden" se negó a rendirse a los revolucionarios, y trató de huir a aguas neutrales.

Los buques de guerra en poder de los revolucionarios lo persiguieron y lo torpedearon, pereciendo 330 individuos de la tripulación, incluyendo a varios cadetes.

BRASIL

RIO DE JANEIRO, 16.—**Partida del ex-presidente Braz.**—El ex-presidente Braz partió para su ciudad natal de Itajuba. Con este motivo un grupo numerosísimo de sus amigos políticos, los representantes del alto comercio y de la prensa y un inmenso gentío le tributó un entusiasta homenaje de despedida.

El diputado Flores Cunha hiere al director de "El Imparcial".— Debido a un violento artículo publicado en "El Imparcial", el diputado Flores Cunha hizo un disparo e hirió levemente en la cabeza al director del citado diario y autor del artículo en referencia, diputado Racedo Soares. — (Agencia Americana).

URUGUAY

MONTEVIDEO, 16.— **Los incidentes del "Montevideo".**— Circulan noticias de que los oficiales del crucero "Montevideo" han tenido divergencias de opinión con el Embajador señor Brum en lo que se refiere a la política internacional ante la guerra europea.

Nueva emisión de sellos.— Próximamente se iniciará la impresión de la nueva emisión de sellos de correos que llevarán en su centro el retrato del President Wilson, orlados con los retratos de los principales jefes civiles y militares de las naciones aliadas. — (Agencia Americana).

Alimento Meyer

Lea Ud. lo que dice el distinguido facultativo de Valdivia, Dr.

CLEMENTE HOLZAPPEL D. — Valdivia, Abril 19 de 1916.—Certifico que he usado el **ALIMENTO FOSFATADO DEL DR. MEYER ("ALIMENTO MEYER")** entre mi clientela de guaguas y enfermos con resultados que no dejan nada que desear.

POR SER UN PRODUCTO FRESCO Y DE MENOR PRECIO QUE SUS SIMILARES extranjeros, le uso preferentemente.

DR. CLEMENTE HOLZAPPEL.

17-k

El mejor Alimento para Niños
mayores de tres meses

-: NOTA :-

Habiendo nuestros compradores en

PARIS Y LONDRES

efectuado las compras de TEJIDOS DE VERANO en condiciones ventajosas para la situación actual

OFRECEMOS

Estas Mercaderías a Precios Excepcionales

CASA MUZARD

APERTURA de la ESTACION de VERANO

En nuestra Sección Tejidos encontrará Ud.

el más Bonito y Selecto Surtido
DE LA
MAS ALTA NOVEDAD

Velos = Gasas = Crepees = Brines = Céfiros
JERSEY verdadero en seda y en hilo

TRAJES Y BLUSAS-SOMBREROS DE PLAYA
ARTICULOS DE OCASION
PARA LA PRESENTE SEMANA

MEDIAS TRANSPARENTES	$ 1.90	PISOS con encajes. UN SALDO. . a	$ 1.25
QUITASOLES para NIÑITAS a	2.25	PAÑUELOS BATISTA BLANCO, la ½ docena a	1.60
SOMBREROS de brin para niños desde	1.90	Id. fia. La ½ docena. . . . . a	2.25
TRAJES " " " " a	4.90	PERCALAS y CEFIROS. El metro. a	1.50
Id. id. " " niñitas " a	3.90	CREPEES y GASAS " . a	1.90
TUSOR doble ancho, clase muy fina. El metro a	8.50	TUSOR de seda, rica clase " . a	4.25

CORTES de percal francesa lavables
Para Vestidos, Enaguas, Polleras y Blusas a $ 2.50, 2.90-3.25-3.90-4.90

9351 17-k

JERCEY PURA LANA $ 25 METRO
PALETOES tejidos en hilo seda desde $ 30.
PALETOES, vestiditos, trajecitos, en jercey de seda, lana, hilo seda, modelos elegantes. Precios bajos.
Fábrica de Tejidos de Punto
ESTADO 26
9362-17-k

CASA SECKEL
Sigue liquidando sus muebles a precios rebajados, en el Palacio Urmeneta.
Monjitas 753
29-k

VALPARAISO

Homenaje a Francia y Bélgica

Con todo entusiasmo se continúan los preparativos para el gran desfile que como un homenaje a Francia y a Bélgica se efectuará la noche del próximo Sábado 23 de Noviembre.

Se ha elegido ese día, por ser la fecha en que los territorios invadidos en Francia quedaran libres en conformidad a una de las cláusulas del armisticio y coincidir con la entrada de los Reyes belgas en Bruselas.

La noticia de la organización del desfile ha sido recibido con franca aceptación en todos los círculos sociales de Valparaíso, como asimismo en las colectividades obreras y en todas aquellas instituciones de las cuales se ha solicitado su voluntaria cooperación.

La iniciativa ha partido de un grupo de conocidos caballeros porteños, quienes celebraron ya la primera reunión para tratar de la organización del desfile.

Se nombraron varias sub-comisiones que ya han comenzado a desempeñar sus funciones con muy buen éxito, encontrando en todas partes favorable acogida.

El desfile recorrerá las calles más centrales de la población y se detendrá en la Plaza de la Victoria, donde se encontrarán los representantes de las naciones aliadas en Valparaíso.

Se ha acordado también enviar una invitación especial a los Ministros de la Entente acreditados en la capital y al personal de las Legaciones.

Una nota simpática del desfile será la participación de un grupo numeroso de señoritas de la colonia inglesa, que ya han anunciado al Comité organizador que formarán en la manifestación.

Posiblemente se agreguen también muchas otras señoritas pertenecientes a las diversas colectividades aliadas.

Se ha invitado especialmente a todas las sociedades obreras, pues se desea que la manifestación tenga mucho carácter popular.

Se piensa también conseguir que venga a Valparaíso alguno de los cruceros ingleses que se encuen

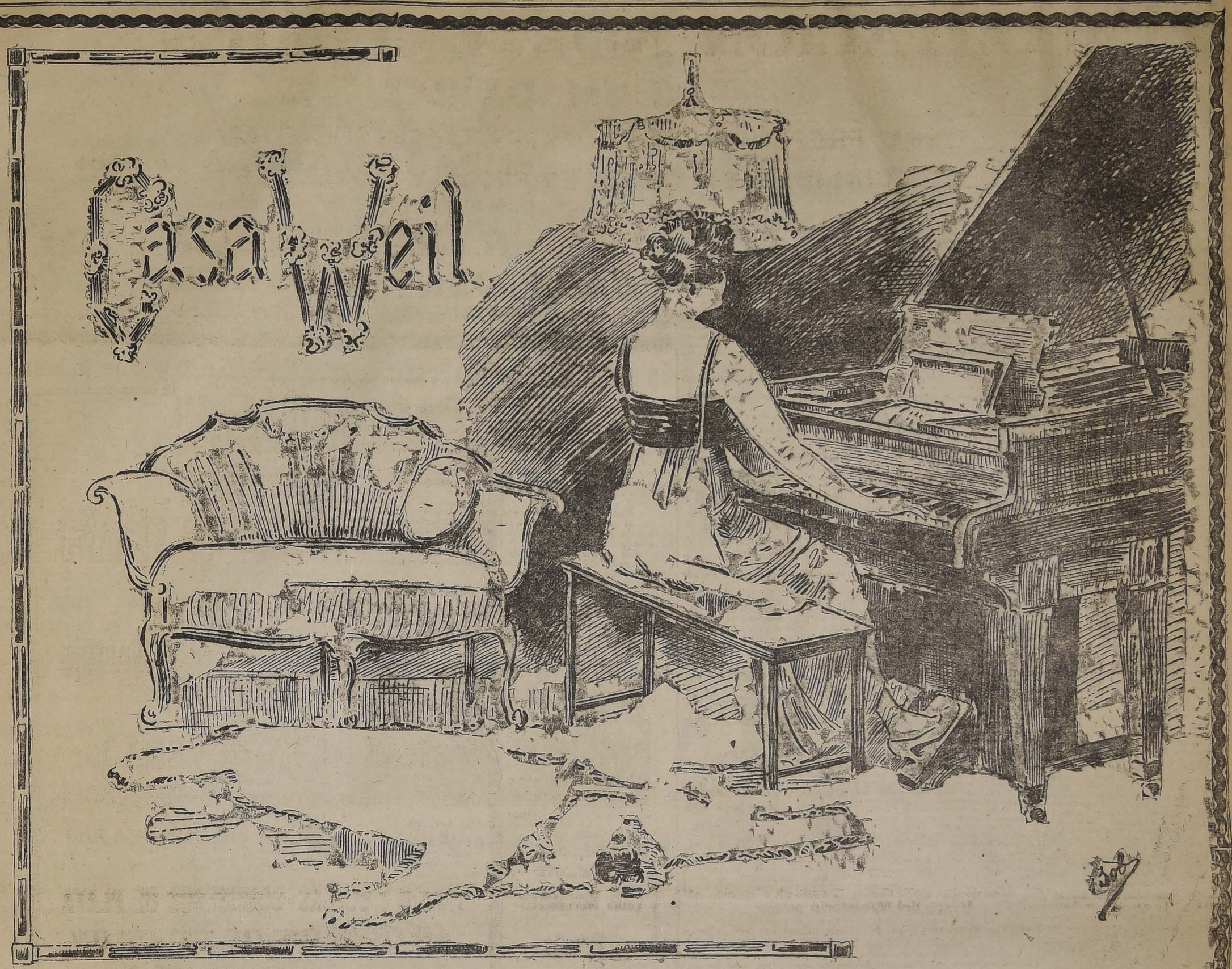

NO HAY MAS QUE UN PIANOLA

Construido únicamente por la Aeolian Co. Ltd.

Debido a la supremacía del Pianola, muchos creen que la palabra "PIANOLA" es un término genérico y que cualquier instrumento de este género puede llamarse Pianola. Esto no es verdad, porque la palabra "PIANOLA" es marca de fábrica y exclusiva de los instrumentos fabricados por el Aeolian Co. La palabra "PIANOLA" debe hallarse en la tapa del instrumento.

LA SUPREMACIA DEL PIANOLA

Desde la creación del Pianola, la Aeolian Co. determinó no escatimar gasto alguno para desarrollar y perfeccionar este instrumento en su mayor grado asegurándose a este efecto los servicios de peritos en música y mecánica, como nunca se ha visto en ninguna otra Casa.

Otro aspecto notable de la supremacia del Pianola es el hecho de haber sido adoptado por las principales universidades, las cuales lo usan como el medio más práctico para hacer apreciar a los discípulos las obras maestras de la música. Es evidente que estas grandes instituciones no adoptarían el uso de ningún instrumento que no fuese esencialmente artístico, y es significativo que el elegido es siempre el Pianola.

"EL METROSTYLE" y "EL THEMODIST" son el alma del pianola y únicamente los encontrará Ud. en los PIANOLAS PIANOS de la Aeolian Co. Ltd.

Agentes: CASA WEIL, Anexo Sección Pianos ESTADO 353

Unicos Agentes de los famosos Pianos franceses: GAVEAU - PLEYEL - ERARD

tran actualmente en el Pacífico, para que la marinería participe en los festejos.

En resumen, los organizadores de este desfile en honor de Francia y Bélgica, piensan darle la mayor solemnidad posible y se espera que formarán alrededor de veinte mil manifestantes.

Mañana Lunes en la tarde se reunirá nuevamente el Comité Organizador y por la noche habrá otra reunión a la que asistirán todos los delegados de las sociedades e instituciones que tomarán parte en esta manifestación.

Fallecimiento.— Ha dejado de existir en Viña del Mar la señorita Julia Gallo de la Huerta, relacionada con distinguidas familias de esa localidad.

Un nuevo camino para automóviles.— Los automovilistas porteños están empeñados en el mejoramiento de nuestros caminos, como único medio de difundir el hermoso deporte del automóvil.

Se ha iniciado hace pocos días la construcción de un nuevo camino, por la parte plana entre Chorrillos y Quilpués, camino que evitará a los automovilistas la pesada cuesta de Lusitania, donde han ocurrido frecuentes accidentes, por las muchas curvas del camino.

Este camino será costeado por erogaciones recojidas entre particulares y ya se ha logrado reunir mas o menos diez y seis mil pesos, suma con la que se ha dado principio a la construcción del camino.

El costo total del camino es de sesenta mil pesos, cantidad que se espera ir recolectando poco a poco y a medida que se avance en los trabajos.

Se trata de una obra de verdadera importancia y de un camino de gran utilidad pública.

Crónica marítima.— Ayer entraron:

Vapor peruano "Urubamba", de 2,672 toneladas de registro, capitán Thos J. Steer, procedente de Salaverry, último puerto de escala Antofagasta, con 13 días de navegación; fondeó a las 12.35 horas; trajo para este puerto cargamento surtido, 18 pasajeros y 18 sacos de correspondencia. Consignado a los señores Geo C. Kenrick y Co.

Vapor chileno "Chiloé", de 1,147 toneladas de registro, capitán G. Molgaard, procedente de Iquique, último puerto de escala Coquimbo, con 4 días de navegación; fondeó a las 13.20 (1.20 P. M.); trajo para este puerto cargamento surtido, 13 pasajeros, 8 sacos y 7 paquetes de correspondencia y consignado a los señores Duncan Fox y Cía.

Transporte inglés carbonero "Zamora", de 2,349 toneladas de registro, procedente de Mejillones, con carbón, y fondeó a las 6 horas, consignado al señor Cónsul de Inglaterra.

Vapor chileno "Arauco", de 684 toneladas de registro, capitán Carlos Núñez, procedente de Caleta Buena, último puerto de escala Punta de Lobos, con 4 días de navegación, fondeó a las 3 horas, con cargamento surtido y consignado a los señores Artigas iR,ofrío y Cía.

Vapor chileno "Rosita", de 89 toneladas de registro, capitán R. López, procedente de Chañaral, con 3 días de navegación y con cargamento completo de carbón coke y consignado a los señores Court Hermanos.

Vapor chileno "Iris", de 69 toneladas de registro, capitán E. Díaz, procedente de Caldera, último puerto de escala Pichidangui, con 5 días de navegación; fondeó a las 7.10 horas con cargamento surtido y consignado al señor Manuel Ibáñez G.

Salieron ayer:

Vapor "Cachapoal" para Etenes intermedios; zarpó a las 17.30 horas (5.30 P. M.) Despachado por la Compañía Sud-Americana de Vapores.

Vapor "Florencia" para Mejillones e intermedios; zarpó a las 16.30 (4.30 P. M..) Dsepachado por los señores R. W. James y Co.

Vapor "Avilés" para Coronel, Mejillones y Barcelona; zarpó a las 12.30 horas. Despachado por los señores Duncan, Fox y Cía.

Vapor "Quito" para Iquique e intermedios y despachado por los señores Etchegaray, Onfray y Co.

Vapor "Rosita" para Lebu directo y despachado por los señores Court Hnos.

Hoy Domingo 17 salen:

Goleta-motor "Magdalena" para Talcahuano y despachada por los señores W. R. Grace y Co.

Informaciones del país

Los injustos cargos de la prensa peruana

Desde hace algún tiempo la prensa peruana, por intermedio de sus órganos más representativos, se ha dedicado con aparente desconocimiento de los hechos, a una campaña de desprestigio hacia Chile, llegando últimamente al extremo de expresar que los peruanos residentes en Tacna y Arica son víctimas de atropellos de parte de nuestras autoridades.

Nada más lejos de la verdad tal afirmación, por los hechos absolutamente exactos que exponemos en seguida.

El que estas líneas escribe, que ha vivido durante tres años en aquella provincia, puede aseverar que aún en medio de maniobras antichilenas de todo orden, nuestras autoridades han sido benévolas y quizá demasiado, con el elemento peruano.

No hace mucho apareció en "La Nación" un interesante reportaje hecho al Gobernador de Arica, señor Luis Arteaga, funcionario que refiriéndose a este punto dijo lo siguiente:

"Las manifestaciones de patriotismo de los chilenos se distinguen allí por su elevada concordia y consideración para la población peruana, y es así como nuestras relaciones con esa colonia son muy cordiales, y a nuestras fiestas, a nuestras ceremonias cívicas, concurren también los peruanos".

A los conceptos ya transcritos creo necesario hacer notar algunos hechos, que no son novedad para los habitantes de aquellos territorios, hechos que tienen relación directa con distinguidos representantes de la colonia peruana en el puerto de Arica.

El señor Juan Saona, caballero peruano, es actualmente jefe de una importante casa chilena, siendo también Agente de Aduana. Es tal la deferencia que con él se ha gastado que ha llegado a ser Director del Club Unión, centro social netamente chileno.

En la casa chilena perteneciente a la firma de don Carlos G. Barahona, ocupa un puesto superior el señor Adolfo Trabucco, peruano de nacionalidad, que desempeña también el cargo de Agente de Aduana.

Propietario de una gran barraca de madera y materiales de construcción, es el señor José Luis Carlevarino, peruano; el Fisco, el Ferrocarril de Arica a La Paz y particulares chilenos, han sido sus mejores favorecedores, habiendo levantado gracias a esta clientela una cuantiosa fortuna.

El señor Carlos Carlevarino, hermano del anterior, es propietario de una fábrica de fideos y chocolate, que vende la mayor parte de sus productos a chilenos.

Segundo jefe de la casa comercial chilena de la firma de don Arturo Quiroz, es el joven peruano señor Juan Worm, quien llamado al servicio militar por haber nacido en Arica, eludió este compromiso, declarando que era peruano de origen, declaración que no significó al señor Worm la menor molestia por parte de su jefe y el elemento chileno.

El principal diario nacional existente en ese puerto es "El Ferrocarril": hasta hace muy poco fué su Sub-Director el joven peruano señor Luis León Plaza.

En todas las actividades encuentra la colonia peruana amplía libertad para competir con la nuestra, sin que jamás se haga caudal de la nacionalidad.

Bajo otro aspecto nadie ignora que el Instituto Comercial, el Liceo de Niñas, y las Escuelas Públicas, reciben en sus aulas al elemento peruano, y sin que el Estado cobre un centavo por la educación que le proporciona.

Con respecto a lo que sucede en Tacna podríamos indicar varios ejemplos análogos a los ya recordados. Nos limitaremos, en el deseo de no alargar este comentario, a decir que en las mesas de los casinos militares ha encontrado siempre su asiento la juventud peruana.

Como se ve ni de sitios reservados si se quiere, se ha pretendido eliminar a los vencidos del 79.

Las autoridades nuestras no molentan, pues, en lo más mínimo a los peruanos, ya desarrollen su actividad en centros industriales, agrícolas, sociales, etc. El pueblo jamás tiene un gesto inconveniente para con los que no hacen otra cosa que pagarnos en forma siempre ingrata, o sea esparciendo informaciones sobre atropellos imaginarios, recelos que no existen u hostilidades inverosímiles.

Y pensar que la prensa de Lima continúa en su afan de sostener lo contrario!

CONRADO RIOS G.

TARAPACA

IQUIQUE.— **Aumento de sueldo al personal del Telégrafo.** — El personal de telégrafos de Iquique ha dirigido a la representación parlamentaria de la provincia el siguiente telegrama:

"Señores Arturo Alessandri, Ramón y Carlos Briones Luco, Anselmo Blanlot, Luis Aldunate. — Santiago. — Circunstancia actual por demás difícil, debido alza artículos desde cinco años atrás y al desproporcionado sueldo para afrontar situación de fuerzas tan mayores, nos obliga acudir respetuosamente benevolencia honorables representantes Tarapacá, se sirvan conseguir Supremo Gobierno aumento sueldo 45 por ciento. Dada inteligencia con que siempre sabido apreciar actos justicia, estamos ciertos de que nuestra petición será favorablemente acogida, comprometiendo así en alto grado, con tan humanitario servicio, al ramo que por naturaleza de régimen es el más sacrificado a cualquiera otra repartición pública. — **Personal Telégrafos Iquique**".

Los mismos congresales y el diputado señor O'Ryan han recibido la ocmunicación que damos en seguida:

"En vista difícil situación creada a empleados Telégrafos, han tenido que afrontar una crisis desde hace cinco años, por alza considerable artículos en general y la enorme labor debida al aumento de servicio, teniendo que prolongar las horas de trabajo a fin de que éste no sufra perturbaciones, permítome, en nombre personal Tacna y Arica y Tarata, rogarle quiera usted ser intérprete nuestra precaria situación, presentando Honorable Cámara aumento 45 por ciento, única manera contrarrestar dificultades carestía vida, teniendo presente irrisorios sueldos fijados hace diez años, no compensan dura esclavitud empleados Correos con menos horas de trabajos sin la preparación técnica del Telégrafo y con menos responsabilidad han mejorado constantemente su situación con aumentos parciales en sus rentas, acaban ser favorecidos con proyecto aumento de un 40 por ciento sobre sus sueldos actuales el enorme desarrollo que ha tenido el Telégrafo por los acontecimientos mundiales, puede comprobarse fácilmente en las estadísticas, así como el aumento de sus entradas, habiendo gravitado todo este enorme recargo de servicio sobre un personal exiguamente rentado. En esta virtud, rogamos hacerse oir en el seno de la Honorable Cámara esta necesidad imprescindible, por razones de equidad y justicia, sin que Erario Nacional sufriera gran cosa. Si para esto fuera necesario aumentar tarifas de nuestro servicio, que en parangón con demás naciones tiene la mitad menos del valor que se cobra por cada palabra.

Agradeciendo antemano servicio favorecería personal Telégrafos República, en forma tan digna y justiciera que haría perdurable nuestra gratitud.

Salúdalo atentamente.— **Eduardo Muñoz Silva y demás personal**".

ANTOFAGASTA

ANTOFAGASTA.— **Descubrimiento carbonífero.**— Se continúan pidiendo numerosas pertenencias carboníferas en Sierra Morena, sétima subdelegación de la comuna de Calama del departamento de Antofagasta; donde se dice que se han descubierto afloramientos carboníferos que han producido mucha novedad en Antofagasta.

Abaratamiento de los artículos de consumo

LA COMISION NOMBRADA POR EL GOBIERNO SE CONSTITUYE EN LA MAÑANA DE AYER

LA PROXIMA REUNION SE EFECTUARA EL LUNES

El Presidente de la República presidirá en adelante las sesiones de la Comisión

ENTREVISTA CON EL INTENDENTE DE LA PROVINCIA

El Presidente de la República dictó un decreto con fecha 14 del presente, nombrando una comisión compuesta de los señores Intendente de la provincia, don Francisco Subercaseaux; que la presidirá; primer Alcalde de la Municipalidad de Santiago, don Rogelio Ugarte; Ismael Tocornal, Malaquías Concha, Enrique Zañartu, Arturo Prat, Luis Larraín Prieto y Alejandro Silva de la Fuente, con el fin de que estudien y propongan al Gobierno las medidas más rápidas y convenientes que sea necesario adoptar con el objeto de arbitrar los medios adecuados para abaratar los precios de los artículos de primera necesidad.

El señor Intendente citó, con fecha 15 del presente, a una reunión para el 16 de los corrientes a las 11 horas, en los salones de la Intendencia, a las personas arriba indicadas, a fin de dar comienzo a lo acordado y decretado por el Supremo Gobierno.

Concurrieron los señores: Intendente Subercaseaux, primer Alcalde señor Ugarte, don Ismael Tocornal, el Ministro de Industria don Francisco Landa y el secretario de la Intendencia, que actuó como secretario de la Comisión.

Abierta la sesión y explicado por el señor Subercaseaux el objeto de la reunión, el señor Tocornal manifestó que a su juicio habría dos causas fundamentales que agravaban la cuestión sobre el precio de los artículos de primera necesidad. Eran ellas: la liquidación de la guerra europea y las expectativas de mala cosecha en el país,

Y agregó: "Es fácil prever que pasará aún mucho tiempo antes que los campos de producción europeos rindan resultados equivalentes a lo que acontecía hasta el año 14, cuya consecuencia inmediata será indefectiblemente la mínima o ninguna exportación hacia nuestro país; esto, unido a las expectativas de una pésima cosecha, auguran un porvenir desastroso en el valor de los consumos".

Para llegar a resultados prácticos, cree prudente ir estudiando artículo por artículo, en especial el azúcar, pan, carne, papas y verduras. Dice que es común en algunos países europeos no sólo entre los pobres, sino también en las familias acomodadas y de fortuna el uso de una clase de azúcar granulada y de mucho menor precio que la refinada. Sería conveniente, a su juicio, importar este artículo del Perú y venderlo directamente al consumidor, a precio de costo, por intermedio de almacenes públicos que se establecerían en diversos puntos de la ciudad. Estos almacenes se encargarían también de la venta de pan al peso, fabricado en un establecimiento público también; de la carne, comprada directamente del estanciero o feria; de las papas y de las verduras.

Con respecto a la relacionado con el azúcar, se acordó solicitar del Supremo Gobierno el inmediato envío de un barco al Perú, a fin de hacerlo volver cargado con este artículo.

Se dijo que debía darse estricto cumplimiento a lo establecido en el artículo 24 N.o 4 de la ley de organización y atribuciones de las municipalidades y que dice: "Corresponde a las Municipalidades establecer mercados dentro de los límites urbanos para el abasto de las poblaciones. etc." La ley no autoriza, como se deja anotado, a las Municipalidades para conceder permiso, con el fin de establecer mercados, sino que el establecimiento de los mercados lo anota sólo como una de sus obligaciones.

El señor Ugarte manifiesta que él no tendría ningún inconveniente en dar estricto cumplimiento si contara con el indispensable y permanente apoyo de la fuerza pública. Es casi seguro que los intereses perjudicados se valdrían de cualesquier expediente en forma de impedir el definitivo y firme cumplimiento de las disposiciones de al ley.

Sería preferible conseguir de los poderes públicos la dictación de una ley de expropiación de los mercados particulares, para cuyo efecto se autorizaría un empréstito. Estos mercados públicos servirían de ferias libres dentro de los vendedores y los compradores se pondrían en contacto sin necesidad de los numerosos intermediarios actuales y libres de las numerosas cortapisas, vigentes hoy en los mercados porticulares y que apremian al productor sin beneficio alguno para el consumidor.

El señor Subercaseaux es de parecer que la autoridad debe quedar facultada para expropiar en cada oportunidad que lo crea oportuno al mismo precio que los artículos han sido adquiridos por los tenedores, todo aquello que lo juzgue conveniente.

El Presidente de la República presidirá las sesiones de la comisión

Ayer estuvo en la Moneda y conferenció con el Presidente de la República, el señor don Ismael Tocornal.

El señor Sanfuentes presidirá en adelante las sesiones de la comisión, las cuales se efectuarán en lo sucesivo en la sala de la Presidencia.

La próxima sesión de la comisión se efectuará el Lunes, a las 10 horas.

Entrevista con el Intendente de la Provincia

Ayer nos acercamos al señor Intendente don Francisco Subercaseaux Aldunate, con el fin de obtener algunas informaciones con respecto a la labor que le cabrá a la comisión nombrada por el Gobierno para provocar un abaratamiento efectivo de los artículos alimenticios y de primera necesidad, comisión de la cual el señor Subercaseaux es uno de sus miembros.

El señor Intendente se excusó de informarnos acerca de la primera labor que le ha cabido a la Comisión, en su sesión constitutiva, a causa de que en esos momentos se elaboraba el acta oficial de dicha sesión, pero, no obstante, y debido a la reconocida amabilidad del señor Subercaseaux, pudimos tocar en la breve conversación que sostuvimos algunos tópicos de marcado interés en la problemática cuestión del abaratameinto de la vida para las clases menesterosas de la capital.

En este asunto hay que andar can relativa calma, nos dijo más o menos, a causa de que son tantos y tan variados los factores que entran para resolver el desideratum de este asunto.

Desde luego, como lo manifestó uno de los miembros de la Comisión, hay que estudiar cada artículo en sí mismo, pues los precios que recargan artículos como la carne, los cereales, las legumbres, etc., están sujetos a bases absolutamente distinta unas de otras.

—Entendemos que las buenas y expeditas vías de acceso a las ciudades son un gran factor en pro del abaratamiento—le observamos.

—Naturalmente— contesta. Esta tarde, (ayer) se efectuará una reunión a que ha citado la Sociedad Nacional de Fomento al Turismo y como los estatutos de esta Sociedad sólo contemplan el beneficio de los socios en economía de bencina y de otros artículos propios del automovilista, yo he insinuado la idea de que se reformen en el sentido de contemplar cierta cuota que estaría destinada únicamente a formar un fondo para el arreglo de los caminos; cuestión que interesa también grandemente a la Sociedad del Turismo.

Se procedería así, lentamente al arreglo y conservación de los caminos, sin gravar directamente el erario nacional.

—La instalación de restaurants o cocinas para el pueblo, creemos que podría resolverse con la base del restaurant instalado el Domingo pasado y del cual dió cuenta la prensa—observamos.

—No conozco ese restaurant —nos dice el señor Subercaseaux— pero lo visitaré próximamente. No hay duda que eso de proporcionar al pueblo y a la clase menesterosa alimentos condimentados a bajo precio, debe merecer la atención de las autoridades y si se trata de establecimientos serios, que den garantías de responder a los fines benéficos para que se han levantado, merecerían el apoyo de las autoridades.

Como les digo yo me impondré personalmente de este asunto, que es interesante.

Y el señor Subercaseaux nos despide llamando nuestra atención hacia el espíritu de trabajo que anima a la comisión de cuya labor estará pendiente la atención de los obreros y de las clases trabajadoras en general.

Conferencia con el Presidente

El Consejero de Estado, señor Angel Guarello, ha celebrado una interesante entrevista con el Presidente de la República sobre el enorme encarecimiento de los artículos de primera necesidad, y la difícil situación porque atraviesan los empleados, tanto fiscales como particulares para poder sufargar los gastos que demanda su subsistencia.

Entre las medidas propuestas por el señor Guarello al Presidente de la República, para atender al abaratamiento de estos artículos, figura en primer término ,la necesidad que el Gobierno y las municipalidades hagan cuanto esté de su parte por acercar el productor al consumidor, evitando las especulaciones que ocasionan los intermediarios, exigiéndose un estricto control en las importaciones de los artículos alimenticios.

El Presidente estuvo de acuerdo con las medidas indicadas por el señor Guarello, y ha nombrado ya una comisión que estudie las medidas que sean indispensables para conseguir en cuanto sea posible el abaratamiento de los artículos de primera necesidad.

El general don Tobias Barros Merino

Falleec en la madrugada de hoy

La enfermedad que aquejaba desde hace algún tiempo al general de Ejército retirado del servicio, don Tobías Barros Merino, ha llevado en la madrugada de hoy a la tumba a este distinguido jefe de nuestro Ejército.

Falleció el general Barros a la una de la madrugada, a consecuencia de esa grave dolencia que poco a poco fué minando su organismo, y que últimamente lo mantenía postrado en cama.

Militar distinguido, recto y caballeroso, prestó el general Barros importantes servicios al Ejército, y es por esto que su fallecimiento, estamos seguros, será hondamente sentido en las filas, como así mismo, en los círculos sociales, donde también gozaba de generales simpatías.

El fallecimiento del Dr. Barros Ovalle

Sentimiento que causa en Santiago

Sus funerales se efectuarán hoy

El sensible fallecimiento del señor don Pedro N. Barros O. ha producido un profundo sentimiento de pesar tanto en los círculos médicos como en los de nuestra sociedad.

Apenas extinguida su existencia han surgido hasta el conocimiento general las bondades de su espíritu generoso que lo impulsó a la realización de muchas obras de bien y de progreso colectivo.

Hasta la casa mortuoria han llegado numerosas expresiones de condolencia que hacen comprender la estimación y el merecido afecto que le profesaban sus numeroso amigos.

Sus funerales que se efectuarán hoy a las 17 h. desde su casa habitación Santo Domingo 1263 prometen significar un sentido homenaje a su memoria.

Algunas instituciones y centros de diverso caracter, han acordado también hacerse representar en los funerales.

El comité directivo del Partido Balmacedista Aliancista, en reunión extraordinaria, tomó nota con pesar del fallecimiento del vice presidente Dr. señor Barros y adoptó los siguientes acuerdos: asistir en cuerpo a sus funerales; que haga uso de la palabra en el Cementerio el presidente del comité señor Manuel María Santiago; enviar una nota de condolencia a la familia del señor Barros; colocar su retrato en la sala de sesiones; y dar cuenta de este fallecimiento a los presidentes de los directorios de la República.

La Sociedad Científica de Chile, por su parte, por intermedio de su mesa directiva nombró una comisión compuesta de su presidente Dr. don Federico Puga Borne, del vice Dr. don Emilio Rodríguez Cerda, del tesorero Dr. don Moisés Amaral y de los secretarios para que represente a la Sociedad en el sepelio del Dr. Barros O. que fué durante muchos años tesorero y que en el día era su vice presidente.

En la sesión que celebró además la Sociedad Empleados de Comercio, el presidente señor Várgas dió cuenta del sensible fallecimiento del Decano del Cuerpo Médico de la Sociedad, señor Dr. Pedro N. Barros Ovalle, ocurrido después de una larga y aguda enfermedad. Se acordó dejar también constancia del sentimiento con que el directorio se impuso de esta desgracia, y nombró una comisión especial a fin de que lo represente en sus funerales. Se acordó asimismo enviar a la familia del Dr. Barros una sentida carta de pésame.

En señal de duelo se suspendió la sesión.

ESTOMAGO

Agradecido al Dr. FLEURY del remedio que me mejoró del estómago, después de 11 años de sufrimientos, favoreceré GRATIS a todos los que padecen del estómago para contribuir a su mejoría.

CASILLA 2069 — SANTIAGO

x-10142-07-k

Falta solo un mes

para el SORTEO con que Obsequia a sus clientes la

Viña Tarapacá-Salas-Edwards

ex-Zavala

en él podrá Ud. obtener con solo beber estos esquisitos

vinos

$ 10.000 en dinero efectivo

1.er Premio

Un Automóvil Dodge 2.° Premio

y varios otros Premios de importancia

Fernando Orrego y Co.-Compañía 1301

Agente General

9364-18-k

En venta para entrega inmediata

CUARTAS para Carretas
BOMBAS a mano y a fuerza
CHORIZOS de todos tamaños

EMPAQUETADURA { engrasada de asbesto de patente

GOMA EN PLANCHA con género
TUBOS de porcelana para motor a gas
TECKLES de patente y corrientes en la

CASA SANTIAGO WEBB & Co.

CASILLA 1767 -:- ESTADO 156-158-170 -:- Teléf. Ing. 3176-3177

En honor de don Julio Prado Amor

La velada de ayer en la Universidad de Chile

Una simpática velada fué la que se verificó ayer tarde en el Salón Central de la Universidad de Chile en honor de don Julio Prado Amor por ser el primer profesor titulado en el Instituto Pedagógico que ha ingresado al Consejo de Instrucción Pública.

Poco antes de que se diera comienzo al acto una concurrencia distinguida ocupaba ya totalmente las aposentadurías del salón.

Ocupó la presidencia el Ministro de Instrucción Pública señor don Alcibíades Roldán y lo acompañaron en los asientos de honor, el Rector de la Universidad de Chile, señor don Domingo Amunátegui Solar; don Julio Prado Amor; el Ministro de España en Chile, señor don Manuel García Jove; el Inspector de Instrucción Primaria, señor Muzzio que arrancó espontáneos aplausos.

Don Luis Galdames leyó después un brillante discurso que los asistentes interrumpieron en sus pasajes más sobresalientes.

Luego que se hubo referido al sello definido que ha impreso el Instituto Pedagógico en el alma de sus discípulos, habló del profesor, refiriéndose al cual dijo que donde quiera que se le encontrara, tendríamos a nuestro frente no sólo a un profesional de la enseñanza, apto para transmitir determinados conocimientos, sino también de un propulsor de la enseñanza por la que ella vale en sí misma como fuerza regeneradora de nuestro pueblo y creadora de nuevas energías individuales y sociales.

Recaleó la complacencia con que

LA PRESIDENCIA DE LA VELADA

don Darío Salas; don Federico Hausen; don Luis Galdames; don Samuel Lillo; don Emeterio Vargas Barrera y otros miembros del profesorado.

Después de una ejecución al piano que mereció entusiastas aplausos, el señor Amunátegui Solar pronunció un cariñoso discurso felicitando al señor Prado Amor por su nombramiento de miembro del Consejo de Instrucción Pública, a nombre de los profesores ahí reunidos y de los que manifestaron su adhesión.

Dió a conocer la labor del nuevo consejero en la enseñanza y la abnegación y la competencia que siempre demostró en el cumplimiento de esta misión.

Expresó además que este homenaje significaba un reconocimiento a la influencia del Instituto Pedagógico cuya organización merece servir de modelo.

Exterioriz6 su pensamiento acerca de la protección que se merece este plantel de enseñanza cuyas aulas han formado dignos y meritorios maestros y agregó que los profesores estimaban que en esta ocasión sus aplausos debían de ser públicos, porque de esta suerte, al propio tiempo, se enlazaba al consejero electo y estimulaban a los jóvenes para que abracen la carrera docente.

Siguió a continuación una romanza cantada por el señor Ludovico se había recibido en todo el magisterio la designación del señor Prado Amor para Consejero de Instrucción Pública.

Terminó reconociendo los méritos del profesor y la personalidad moral del señor Prado.

Don Julio Prado Amor, al finalizarse un número de canto interpretado por la señorita Laura Leiva, manifestó sus sinceros agradecimientos por la espléndida manifestación de que era objeto.

Me ha tocado en suerte, dijo, ser el primero de los profesores titulados que llega al Consejo, pero la honra es para todos y abiertas se encuentran las puertas por donde han de entrar los demás y mi persona y mi nombre, hartos modestos, deben desaparecer ante la idea que este acto significa.

Se refirió después con cariño al Instituto Pedagógico y tuvo palabras de aliento para sus profesores.

Finalmente dió a conocer su opinión acerca del aspecto democrático que habrá de alcanzar la enseñanza, acerca de otros problemas educacionales y confió en que el profesorado habría de tener especial influencia en esta labor.

La señorita Elena Barraza finalizó la fiesta con una delicada ejecución al piano.

El Arzobispo de Santiago

Visita de cortesía de un grupo de diputados

En la tarde de ayer un grupo de diputados compuesto de representantes de todos los partidos, hizo una visita de cortesía al nuevo Arzobispo de Santiago, Monseñor Crescente Errázuriz.

El señor Arzobispo recibió muy cordialmente a los diputados, con quienes departió muy amigablemente, en agradable charla por más de una hora.

Policía de Pitrufquen

Prefecto de la policía de Pitrrufquén ha sido nombrado el señor Carlos Stuardo, por promoción de la persona que lo servía.

Presupuesto de Interior

Ha sido enviado a la Comisión Mixta el presupuesto del Ministerio del Interior para el próximo año de 1919.

Consul de Chile en Paita

Llamado por el Gobierno viene en viaje al país el Cónsul de Chile en Paita, señor don Edgardo Rojas Huneeus.

SE NECESITA

— EN —

ARRIENDO

CASA

En Vicuña Mackenna para corta familia extranjera. Prefiérese con sitio.

Casilla 1827

9381-17-k

Asociación de Educación Nacional

La asamblea de hoy en el Salón de Honor de la Universidad de Chile

Como de costumbre, hoy a las 10 horas celebrará sesión la Asamblea de la Asociación de Educación Nacional en el Salón de Honor de la Universidad de Chile con el objeto de seguir ocupándose del importante debate sobre los Métodos Activos y de la Nacionalización de nuestra Enseñanza.

Se nos pide recomendar encarecidamente la asistencia de todos los educadores y demás personas que algún interés tengan por estos grandes problemas nacionales.

Cónsul de Portugal

Cónsul de Portugal en Santiago ha sido reconocido por el Ministerio de Relaciones el señor Antonio Salazar y Moscoso.

Defunciones

Noviembre 16.—Adriana Moreno, de 1 año; Isabel 2.o Díaz, de 1; Aída Maldonado, de 1; Manuel Calderón, de 1; Ana Gálvez, de 1; Juan Pozo, de 6; Eugenio Rivera, de 1; Carlos Poblete, de 1; Carlos Kuchman, de 1; René 2.o Pérez, de 1; Josefina Jazme, de 5; Nicodemus Maturana, de 56; Manuel Neira, de 50; Nicolás Lizana, de 37; Emilio Aguilera, de 20; Juan Cádiz, de 38; Virginia, de 65; Clemente Caballero, de 23; Manuel Martínez, de 50; Mercedes García, de 28; Gricelda Orellana, de 27; Mercedes Ríos, de 28; Octavio Henríquez, de 24; Juana Vega, de 70; Julio Herrera, de 20; Amelia Muñoz, de 32; Elvira Palma, de 20; Blanca Reyes, de 19; Jertrudis Caldera, de 60; Rosendo Lobos, de 46; Adolfo Nuckman, de 38; Manuel Segura, de 55; Desiderio Palma, de 45; Matilde Riquelme, de 33; Idilio Meza, de 4; Julio Díaz de 48; Urbano Orellana, de 33; Tránsito Campos, de 60; Adelina Ortiz, de 46; José M. Reyes, de 17; Ramón Elorsegui, de 50 y 21 menores de un año.

INSERCION

Reconocimiento a la ciencia.

Llegue por estas líneas mi profunda gratitud al señor doctor don Juan de D. Lavin, por la delicada operación ginecológica, efectuada con brillante resultado y rápido restablecimiento en la persona de mi esposa, Rosaura Ojeda O.

Carlos D. Martínez L.

BOX

FIRPO-SEPULVEDA EN EL SANTIAGO RING CLUB.—El Jueves 21 del presente se efectuará en el local que el Santiago Ring Club posee en la Galería Beeche N.o 90, una interesante fiesta deportiva, cuyo número principal será la pelea a 10 rounds entre el buen profesional argentino Luis Firpo y el luchador chileno, hoy dedicado al box, gnacio Sepúlveda.

Los socios y personas que deseen asistir a esta fiesta, pueden pasar diariamente al local de la institución, de las 15 a las 18 horas, a retirar sus entradas.

GIMNASIO B. TALLMAN.—Hoy a las 21.40 se efectuará en el local que esta institución posee en Libertad 755, la 9.a competencia por el campeonato peso mosca de aficionados entre socios de los centros de box afiliados a la Asociación.

El programa que se desarrollará es el siguiente:

1.o Match a 6 rounds por el campeonato peso gallo entre los señores Manuel Ayala del Centro Centenario a José Labarca del Raab Recoleta.

2.o Match a 6 rounds entre vencedores del primero y segundo torneo por el campeonato peso mosca, señores Guillermo Osorio del Centro Intimidad y Francisco Martínez del Royal.

Las entradas son gratuitas, y pueden pasar los socios de los Centros de Box a reccogerlas a Rosas 2789.

EL PROYECTO DE LEY QUE AUTORIZA LOS ESPECTACULOS DE BOX.— En su última sesión, el Consejo de Estado acordó por unanimidad que el proyecto de ley que autoriza los espectáculos de gabinete, fuera sometida a la consideración del Congreso Nacional, en su período de sesiones extraordinarias.

Viva la Francia viv. . .

¿Que el triunfo de los Aliados
Nos tiene a todos chiflados?
Pues, es claro, se desploma
Por fin el militarismo,
Que de la paz, vil carcoma,
Mantenía el prusianismo.

¿Y a dónde iremos, señores,
Los aliados vencedores,
A dar expansión al alma
Y al cuerpo satisfacción?
Escuchadme, pues, con calma,
Yo os daré la solución.

Cual así lo haría Plauto,
Tomad un carro o un auto
Y endilgad al Matadero,
Donde hallaréis un hotel
De fama en Santiago entero,
O sea, "chez" Peñafiel.

Tan antiguo Restaurant
Que conoció el Padre Adán,
Tiene muy justo renombre,
Hasta hoy no aventajado;
Quien come en él, no os asombre,
Sale de allí... triplicado.

Y todo aquel que se constipe,
Queriendo evitar la grippe,
Su ruta ya está indicada:
Vaya a almorzar a este Hotel,
Bajo la hermosa enramada
Recientemente instalada,
Que hoy les tiene Peñafiel.

X-10133-17-k

La Preparación de las Recetas

Para la mejoría de los enfermos y para vencer todas las enfermedades, el factor más importante es el despacho de las recetas, según las indicaciones del doctor. Estas deben ser preparadas en establecimientos responsables, por farmacéuticos competentes y con drogas de una pureza indiscutible. Todos estos requisitos, pueden ser exigidos en la Farmacia Española, de A. Peña y Cía., calle de Ahumada 318, donde encontrará Ud. siempre la mejor atención, y donde sus recetas serán despachadas con la mayor exactitud.

Mande hoy mismo sus recetas a la Farmacia Española Ahumada 318, Casilla 3499. Teléfono 387, y se convencerá de nuestras aseveraciones.

9195-19-k.

ROYAL THEATRE

Hoy: Especial: Estreno de la célebre tragedia de GABRIEL D'ANNUNZIO:

GIOCONDA

Magistralmente interpretada por Elena Makowska.

Noche: Mlle. Le Bret, de la Comedia Francesa en

MARIVONNE

Toda madre celosa del bienestar de su guagua debe darle

Harina Lacteada Nestié

conocida mundialmente como el mejor sustituto de la leche materna.

9333-17-k

Librería y Casa Editorial MINERVA

39-Ahumada-43 — Teléfono 300

ACABAN DE APARECER

"LA CASA JUNTO AL MAR", poesías de Manuel Magallanes Moure... ... ... $ 3.00

"TIERRA DE ENSUEÑO", poesías de Alfredo Ilabaca León... ... ... 2.50

OBRAS TEATRALES:

"DOMINGO DE RAMOS", Cariola y Frontaura.
"IRREDENTAS", Acevedo Hernández.
"MAL HOMBRE" y "LA SEÑORITA RISA", René Hurtado Borne.
"EL HURACAN", N. Yáñez Silva.

Cada una: $ 2.00

De la colección de obras maestras de la literatura española, han aparecido:

"EL MEJOR ALCALDE EL REY" y "LA ESTRELLA DE SEVILLA", de Lope de Vega; y "LA VIDA ES SUEÑO", de Calderón de la Barca. Cu. $ 1.00.

Pedidos de provincias a

M. GUZMAN MATURANA

SANTIAGO, CASILLA 1419 9382-17-k

Gran Realización de Retazos

MAÑANA LUNES

GATH & CHAVES

Liquida Retazos a Precios Excepcionales

HAY

Gabardinas de lana, colores lisos y negros, Tricotinas de Lana, colores lisos y negros, Sargas de lana en colores, Cheviot de lana, negro y azul marino, Escoceses de lana, Alpaca azul marina y negra, Cachemiras negras, Velos de lana negra, Brines de hilo en colores lisos, para trajes de señora, Viyellas de lana. Brines de fantasía para traje de Niño, Zephires rayados, para ropa interior, Piqué de fantasía, Percalas de fantasía, Brin tussor para traje de señora, Satín de fantasía, Velos de algodón de fantasía para vestidos, Muselina de lana de fantasía, etc.

GATH & CHAVES Ltd.

9378-17-k

EL TRIUNFO DE LOS ALIADOS

EL SOLEMNE TE-DEUM DE HOY EN LA CATEDRAL POR EL ADVENIMIENTO DE LA PAZ

EJERCICIO DE BOMBAS EN EL PARQUE FORESTAL

LA FIESTA DE ESTA NOCHE EN EL SANTA LUCIA

Los miembros de las colonias aliadas residentes en esta ciudad, han dedicado el día de hoy para realizar un variado programa de fiestas, con el objeto de celebrar el triunfo obtenido últimamente por sus ejércitos.

Por su parte, algunos distinguidos caballeros de nuestra sociedad, han organizado también para hoy diversos actos con los cuales desean asociarse al júbilo que ha producido la terminación de la guerra. El desarrollo del programa comenzará a las 2 de la tarde, con la realización de un

Solemne Te-Deum en la Catedral

Este acto religioso ha sido organizado por un grupo de caballeros de la sociedad, como una manifestación del regocijo que ha causado en nuestro país el advenimiento de la paz en Europa.

A esta fiesta concurrirán, además de los representantes diplomáticos de los países aliados y de otras naciones, el Presidente de la República, señor Sanfuentes; los Ministros y Sub-secretarios de Estado y personal superior del Gobierno, que han sido especialmente invitados por la Comisión organizadora.

Las secretarías del Senado y de la Cámara de Diputados, han hecho llegar a todos los miembros del Congreso la invitación que se les ha enviado para que asistan a este acto.

Oficiará la ceremonia religiosa el Vicario General Castrense, Monseñor Rafael Edwards, y el desarrollo del programa musical estará a cargo de una numerosa y escogida orquesta de profesores.

La tenida

La tenida para los asistentes a este acto, será de chaquet.

Todo lo relacionado con el protocolo estará a cargo del Ministerio de Relaciones Exteriores, cuyo personal atenderá a los invitados a su llegada a la Catedral.

Postergación de una ceremonia Religiosa

Con motivo de la celebración del acto anterior, la Legación de Francia en Chile ha resuelto postergar hasta el Domingo próximo, a las 10 horas, el Te-Deum que se realizaría hoy en la iglesia de Lourdes, en acción de gracias por la terminación del conflicto europeo.

Ejercicio de Bombas en el Parque Forestal

Las compañías 4.a, 7.a y 11.a de Bomberos, llevarán a efecto hoy, a las 4 de la tarde, un ejercicio combinado en las avenidas del Parque Forestal, frente al Palacio de Bellas Artes.

Se ha invitado especialmente para que concurren a presenciar este ejercicio, a los Ministros de las naciones aliadas y otros miembros del Cuerpo Diplomático, a las autoridades locales, dirigentes del Cuerpo de Bomberos y otras personas.

Corso de flores en la Quinta Normal

Un grupo de distinguidas damas ha organizado para hoy una gran batalla de flores y festival de bandas, a beneficio de la sociedad Comité del Perpétuo Socorro, y como una manifestación de júbilo por el armisticio firmado no hace mucho entre aliados y alemanes.

Esta fiesta se llevará a cabo a las 16.30 horas (4.30 P. M.), en la Avenida de Las Palmeras de la Quinta Normal.

El valor de las entradas para carruajes y automóviles es de $ 10 y para los peatones, de $ 1.

Sabemos que, aparte de esta fiesta, se realizarán paseos en el Parque Cousiño y otros sitios públicos, a los cuales concurrirán los miembros de las colonias aliadas con carruajes adornados.

Banquete en el Centro Italiano

Los miembros de la Colonia Italiana, celebrarán el triunfo de sus armas con un banquete que se efectuará hoy, a las 20 horas (8 de la noche), en el local del Centro Democrático Italiano (San Isidro 92).

A este acto asistirán el Ministro de Italia, señor conde Nani Mocenigo, y los dirigentes de la colonia.

Velada patriótica

A las 14.30 horas (2.30 P. M.), se realizará en el local del Centro de la Juventud Palestina, Esmeralda 732, un avelada literario-musical organizada por los miembros de esa colonia.

Esta velada se realizará en conformidad al siguiente programa:

I.—Himno Nacional Chileno, por la orquesta.

II.— Discurso de apertura por el señor Miguel Chejade.

III.—Himno aliado, por la orquesta.

IV.—Conferencia en árabe dictada por el Iltmo. Arzobispo Monseñor Elías.

V.— La Marsellesa, por la orquesta.

VI.— Capricho árabe, por la conocida guitarrista señorita Esthercita Martínez N.

VII.—Conferencia en Castellano, dictada por el señor Salomón Ahues A.

VIII.—El Gaucho Argentino, por la conocida tiple señorita Ilia Barraza.

IX.—J. Paderewsky. Minuett. por la señorita Esthercita Martínez N.

X.— Declamación poética, por el señor Mario Navarrete S.

XI. — Palestina y los Judíos, discurso por el señor Gabriel Musallem.

XII.— Trovador, Miserere, por la señorita Esthercita Martínez N.

XIII. — Discurso de clausura. por el señor Abraham Ahues S.

XIV. — Marcha final.

La fiesta de esta noche en el Santa Lucía

De nuevo tendrá esta noche el Cerro Santa Lucía un ambiente de alegría y de regocijo, con motivo de repetirse hoy en este hermoso paseo el festival de bandas y baile de fantasía en celebración de la victoria de los aliados.

Las bandas militares del Buín y Pudeto amenizarán esta fiesta, que se iniciará con un selecto festival. A las 22 horas todas las bandas reunidas ejecutarán los himnos nacionales de todas las naciones de la Entente y la canción chilena. Durante este acto se produjeron en la fiesta pasada escenas de gran alegría, a la vez que de honda emoción. Un numeroso público vibrante de patriotismo coreó patriótico y regocijado los himnos de los Aliados que acaban de triunfar en la gran guerra.

Después del festival las bandas amenizarán el gran baile de fantasía en el que se desarrollarán también números de orquesta.

Tomando por base el éxito de la fiesta anterior, la de hoy, cuyo programa se ha mejorado, de seguro alcanzará mayores proporciones de culto regocijo y alegría patriótica. Desde luego, se sabe que numerosas y distinguidas señoritas de las Colonias Aliadas tomarán parte en el baile, al cual se presentarán con trajes regionales y alegorías sobre el reciente triunfo.

Desde las primeras horas de la noche, el Cerro Santa Lucía estará únicamente reservado para esta fiesta, que de seguro servirá para que se manifieste una vez más el sincero regocijo con que aliados y chilenos han visto llegar el término de la guerra.

Se ha aumentado para la fiesta de esta noche la extraordinaria iluminación del Santa Lucía, la que con un poder de más de 50 mil bujías dará mayor realce al desarrollo del baile.

Desde el Santa Lulía se anunciará a la ciudad, con disparos de bombas y de voladores, el principio de la fiesta.

Otras fiestas

Además de las fiestas anteriormente indicadas, a las 10 habrá carreras extraordinarias en el Hipódromo Chile, cuyo producido se destinará a los damnificados de la guerra.

En las carreras del Club Hípico se destinará también parte de las entradas con igual fin.

En la tarde, diversas sociedades deportivas llevarán a efecto algunas fiestas para celebrar la terminación de la guerra.

En la noche, habrá funciones gratuitas de biógrafo en la Avenida de las Delicias y en la Plaza de Armas, en las cuales se exhibirán vistas de la guerra y algunas cómicas.

Además, numerosas salas de espectáculos de la ciudad han dedicado sus funciones nocturnas en honor y celebración del triunfo de los aliados.

El monumento conmemorativo

Ayer, el empresario del Teatro Paraíso, del Cerro Santa Lucía, hizo entrega al presidente de las Colonias Aliadas de un mil pesos que regala a favor del Monumento Conmemorativo de los reservistas residentes en Chile y que murieron heroicamente en la guerra. Esta suma es producto de parte de la fiesta anterior y que se incrementará con otra parte de la gran fiesta de esta noche en el Santa Lucía.

Hay vivo interés en los círculos aliados por construir cuanto antes el monumento antedicho.

El gran banquete del Miércoles

La comisión de caballeros que tiene a su cargo la realización del gran banquete que se realizará el Miércoles próximo, en el Teatro Municipal, ha proseguido con todo entusiasmo en su tarea, a fin de darle toda la esplendidez posible.

A juzgar por los preparativos que se hacen, esta fiesta resultará magnífica y digna del objeto que con ella se proponen sus organizadores.

Se adornará el recinto del Teatro Municipal con profusión de flores y luces, transformándolo en un gran comedor que de cabida a 500 o más comensales.

En el piso de la platea del teatro se colocará el entablado que se usó en el banquete ofrecido en honor del General Baquedano, a su vuelta de Lima, entablado que hasta ahora había permanecido guardado.

Los palcos estarán ocupados por distinguidas familias de la sociedad, a la hora de los brindis.

Una numerosa orquesta, igual o mayor que la que actúa ordinariamente en las temporadas líricas de nuestro primer coliseo, amenizará el banquete, ejecutando los himnos de las naciones aliadas, la Canción Nacional Chilena y otras piezas musicales.

Las adhesiones continúan recibiéndose en los Clubs de la Unión y de Septiembre.

La velada en honor de Bélgica

En el recinto del mismo teatro se efectuará el 23 del presente, como lo hemos venido anunciando, la gran velada en honor del Rey de Bélgica, organizada por un grupo de caballeros de la sociedad, como una manifestación de simpatía hacia el soberano que tantos sufrimientos le ocasionara la guerra que acaba de terminar.

Sabemos que entre los números del programa figurará un gran coro compuesto por señoritas y jóvenes de nuestra sociedad, que cantarán los himnos de los países aliados y el de Chile.

Pronunciarán discursos el Ministro de Bélgica, señor Charmanne; los señores Jorge Huneeus y Amadeo Verbruggen. El adicto militar de Francia, capitán señor de Lagatinerie, declamará una poesía patriótica.

Además, habrá un coro de "La Muda de Portici" y algunas impresiones escénicas artísticas alusivas a la época anterior a la guerra y a la guerra misma. Un cuadro alegórico representará al Coro de la Belleza Humana coronando al Honor en la persona del Rey de los belgas.

El artista francés, André Brulé, dará una pieza patriótica de su repertorio, abriéndola con un cuadro plástico que representa a la Alsacia-Lorena.

La organización del personal que representará al Coro de la Belleza coronando al Honor ha sido encomendada al Club de Señoras de esta capital, cuyas damas escogerán el personal necesario entre las más distinguidas y bellas señoritas de la sociedad.

Oportunamente publicaremos el programa completo de esta velada.

En la Colonia inglesa

A Thanksgiving "Te Deum", service of the two Churches, Unión Church and Saint Andrews, will be held in Saint Andrews Hall, Santo Domingo número 639, on Sunday next, november the 17 th. at 10.45 A. M. Members of the British and Allied Colonies are kindly invited.

Arrendamiento de barcos holandeses

No alcanzan éxito las gestiones

Informamos que se había propuesto al Gobierno iniciar negociaciones para tomar en arrendamiento algunas naves holandesas en el caso de que fracasaran las que se realizaban con el Gobierno de Berlín.

En la tarde de ayer fuimos informados por el Ministro de Relaciones, señor Bahamonde, que no se tramitarían gestiones en el sentido indicado, y que se había puesto fin a todos los negocios que sobre la materia se habían entablado.

LA EPIDEMIA DE INFLUENZA

NO DECAE EL MOVIMIENTO DE ENFERMOS EN LOS HOSPITALES

Se ordena la clausura de la Escuela Normal José Abelardo Nuñez y de otros establecimientos de enseñanza

AUMENTA EL DESARROLLO DE LA ENFERMEDAD EN PROVINCIAS

No obstante las muchas medidas higiénicas y profilácticas adoptadas por las autoridades con motivo del desarrollo alcanzado en el país por la influenza, el avance de la epidemia casi podría decir que continúa, si nos atenemos al número de casos que se atienden en los hospitales, establecimientos en los cuales ha habido ayer el movimiento que indicamos en seguida:

Hospital de San Juan de Dios

De influenza: existencia anterior, 79; entrados, 8; salidos, 5; fallecidos, 1; total, 81.

Hospital San Vicente

De influenza: existencia anterior, 85; entrados, 14; salidos, 7; fallecido, 1; total, 91.

De tifus exantemático: anterior, 26; fallecidos, 1; total, 25.

Hospital San Borja

De influenza: anterior, 103; entrados, 6; fallecidos, 2; total, 107.

Hospital R. del Río (niños)

De influenza: anterior, 39; entrados, 4; salidos, 2; total, 41.

De tifus exantemático: anterior, 26; entrados, 2; total, 28.

Hospital San José

De influenza: anterior, 127; entrados, 15; salidos, 5; fallecidos, 3; total, 134.

De tifus exantemático: anterior, 15; salidos, 1; fallecidos, 3; total, 11.

Hospital del Salvador

Ayer hubo en este Hospital el siguiente movimiento de enfermos de influenza:

	H.	M.	
Existencia anterior	89	35	
Entrados	10	1	
Total	99	36	
Salidos	11	2	
Fallecidos	1	—	
Existencia actual	87	34	

Sección San Luis:

Existencia anterior.	18	6	
Entrados	1	—	
Total	19	6	
Salidos	....	....	
Fallecidos	....	....	
Existencia actual	19	6	
Total general			146

Una opinión autorizada

En una comunicación pasada ayer por el doctor Pérez Canto, médico del Hospital del Salvador, al Administrador de este establecimiento, el citado facultativo manifiesta su autorizada opinión en el sentido de que en la sala que está bajo su atención, que posee 60 camas, por las cuales han pasado numerosos enfermos de la epidemia, ha observado que, en ninguno de los casos, ha podido comprobar la existencia del tifus exantemático, sino de una influenza o grippe de carácter grave.

Enfermos de provincias

Se nos ha pedido llamar la atención de los enfermos que vienen de las provincias a tratarse en los hospitales de medicina interna, que es conveniente suspender el viaje hasta que se haya extinguido la epidemia, pues, no hay camas en que poder atenderlos en los referidos hospitales.

Escuela Normal "José Abelardo Núñez"

A consecuencia de la epidemia reinante, se han clausurado las clases de este establecimiento hasta el día Lunes 25 del presente. Por consiguiente, los alumnos deberán recogerse el Domingo 24, a las 20 y media horas.

Clausura de establecimientos de instrucción

El Ministerio respectivo ha decretado la clausura de la Escuela Normal de Preceptores de Santiago, la Normal de Chillán, Normal de Curicó, Conservatorio Nacional de Música, Escuela número 18 de Villarrica y de otros establecimientos de enseñanza primaria, en vista del desarrollo de la enfermedad que nos azota.

La epidemia en provincias

La prensa de provincias continúa informando acerca de la epidemia y su desarrollo.

En Curicó, la dirección de la Escuela Normal, al solicitar la clausura del establecimiento, dice:

"Cumplo con el deber de informar a US. del número de profesores y alumnos del establecimiento de mi cargo, que se hallan enfermos de grippe y que se distribuyen así:

Alumnos enfermos en el establecimiento	47
En sus casas	4
Total de alumnos enfermos	51
Profesores del internado	2
Profesores de la Escuela de Aplicación	2
Inspectores	2
Total de empleados enfermos	6

Como US. puede imponerse, la enfermedad tiende a propagarse rápidamente a todos los alumnos, lo que crearía una situación muy difícil por no existir medios suficientes para atender a tantos enfermos en las condiciones necesarias.

Por esta razón y de acuerdo con el médico del establecimiento, reitero a US. la urgencia de proceder a la clausura de la escuela por un plazo prudencial de diez días."

—En la enfermería del cuartel del Regimiento Dragones, según nos hemos informado, hay al presente en tratamiento alrededor de unos cuarenta individuos entre clases y conscriptos y soldados de línea de su dotación.

Con tal motivo se han pedido ciertas medidas, como las adoptadas en la II División o sea, el toque de diana a las 7 y algunas de profilaxia y desinfección.

Ecos de la transmisión del mando del Brasil

El desfile en homenaje al país hermano.— Agradecimientos del Ministro del Brasil

Ha producido una impresión satisfactoria en todos los círculos la imponente manifestación que el pueblo de Santiago hizo al Brasil desfilando por frente a la Legación de ese país.

En la tarde de ayer estuvo en la Presidencia a agradecer al señor Sanfuentes las cortesías del Gobierno con motivo del aniversario patrio del Brasil, el Ministro de esa República, señor don José Manoel Cardoso de Oliveira, acompañado del Adicto naval capitán teniente señor don Joao Sorez de Pinna.

Poco después el distinguido diplomático pasó al Ministerio de Relaciones y al de Justicia, con el mismo objeto.

De la Moneda el Excmo. señor Ministro del Brasil y el Attaché Naval se dirigieron al Senado, donde agradecieron al presidente señor Tocornal, su asistencia a la Legación el día anterior, de ahí pasaron a la Cámara de Diputados, siendo obsequiados con un lunch y amablemente atendidos por varios de sus miembros. Después de expresar el señor Ministro su gratitud por la visita a la Legación de un grupo de diputados se siguieron algunos momentos de amena charla, retirándose los distinguidos visitantes gratamente impresionados de las atenciones recibidas.

El distinguido diplomático del país amigo estuvo finalmente en esta imprenta y tuvo honrosas expresiones al referirse a la forma en que el diario interpretó el sentir de la opinión pública al informar sobre el desarrollo de la grata manifestación de solidaridad ofrecida por los chilenos en honor de su país.

Al retirarse el señor Cardoso de Oliveira nos pidió agradecer en su nombre la asistencia de cada una de las personas que formaron el desfile.

En la sesión celebrada anteayer por la Federación de Estudiantes de instrucción secundaria, el directorio, haciéndose intérprete del sentir de los estudiantes de Instrucción Secundaria, acordó por aclamación tributar varios homenajes a la República del Brasil. Además, acordó pedir a los alumnos de todos los Liceos asistieran al gran desfile organizado en honor de la nación hermana.

Casas Amobladas

EN VALPARISO Y ALREDEDORES

Para la temporada de Verano, 1918-1919, ofrezco en arriendo, cincuenta buenas casas amobladas elegantemente.— Cánones desde 400 hasta DOS MIL pesos mensuales. Referencias en mis oficinas, o solicitarlas por Correo.

Máximo Gómez Mujica

Corredor en propiedades

Valparaíso

El problema de los caminos

Reunión de la Sociedad Nacional de Fomento del Turismo

Ayer tuvo lugar en los salones de "El Mercurio" una asamblea organizada por la Sociedad Nacional de Fomento del Turismo para estudiar un medio práctico de propender al mejoramiento de los caminos de la República, ya sea mediante el despacho por parte del Congreso del proyecto de reforma de la ley de caminos o ya sea adoptando medidas que a la brevedad posible empiecen a solucionar este importante problema.

Presidió la asamblea el Ministro de Industria y Obras Públicas, señor don Francisco Landa, y actuó de vice-presidente el señor don José A. Alfonso.

Asistieron, además de los miembros de la Sociedad, el primer alcalde de Santiago señor don Rogelio Ugarte, los diputados señores don Miguel L. Irarrázaval, don Julio Silva Rivas y don Héctor Arancibia Laso; el coronel don Pablo Bennet y en representación del Estado Mayor el señor don Moisés Anabalón; el ingeniero de la Dirección de Obras Públicas señor Ernesto Ríos Talavera; el diputado señor don Rafael Torreblanca; los señores Luis Schmidt, Alberto Valdivieso, Jorge Zamudio, Carlos Pórter y numerosas otras personalidades que se interesan por la solución de tan interesantes cuestiones.

El señor José A. Alfonso explicó el objetivo de la reunión y en seguida ofreció la palabra al señor Moisés Anabalón, quien después de hacer algunas consideraciones acerca del problema, insinuó la idea de dirigirse al Gobierno a fin de que este confeccione un proyecto de reforma de la ley de servicio militar obligatorio, en los artículos respectivos, a fin de poder emplear en la construcción y reparación de caminos a los infractores a la mencionada ley, formando así, las compañías disciplinarias que, dado el gran número de infractores a la ley arriba citada, contarían anualmente con miles de trabajadores. Esta idea mereció franca aprobación en la Asamblea, la que acordó solicitar del Ejecutivo la confección del proyecto necesario.

El señor Silva Rivas manifestó su opinión en el sentido de que la Asamblea se dirija directamente a los miembros del Congreso para que ellos presten su apoyo al proyecto en referencia, idea que fué acogida unánimemente.

El señor Arancibia Laso hizo en seguida diversas consideraciones acerca de la conveniencia de pensar en la utilización de los elementos del Ejército en las faenas de construcción de caminos. Después insinuó la idea de dirigirse al Ejecutivo y a la Mesa Directiva de la Cámara para que se impulse el proyecto de reforma de la ley de caminos. También manifestó que sería ventajoso solicitar del señor Ministro de Justicia algunas reformas de los reglamentos de cárceles y presidios tendientes a utilizar los reos de esos establecimientos en los trabajos de construcción y reparación de caminos evitando con esto los males que trae consigo la inactividad. La Asamblea acordó acoger las insinuaciones del señor Arancibia Laso en este sentido.

A indicación del señor Luis Schmidt se acordó propiciar el proyecto que faculta a los particulares para construir puentes y cobrar por su uso un derecho de peaje.

El señor Ríos Talavera hizo en seguida una historia suscinta de las disposiciones legales sobre caminos.

El Ministro, señor Landa, propuso a la Asamblea se dirija a las Municipalidades del país manifestándoles la conveniencia de destinar en los presupuestos del año próximo las mayores sumas posibles a la construcción y reparación de caminos, idea que fué unánimemente aceptada por la Asamblea. El alcalde señor Ugarte, expresó al respecto que él haría cuanto estuviera de su parte en este sentido, pues a las dificultades de acarrear los artículos de consumos a través de pésimos caminos se debe en buena parte el alza de esos artículos.

El señor Miguel Luis Irarrázaval se refirió a la necesidad de remediar cuanto antes la situación del camino de Santiago a Valparaíso que es verdaderamente deplorable.

Don José A. Alfonso, tratando de la nueva contribución que establece, el proyecto de ley de caminos pendientes, expresó que esa contribución no puede ser motivo de resistencia en la Cámara por cuanto ese desembolso es recompensado con creces por el aumento de valor en la propiedad que traen consigo los buenos caminos. el señor don Carlos Henríquez, hizo idénticas observaciones.

El coronel señor Pablo Bennett sometió a la consideración de la Asamblea la idea de dirigir los esfuerzos de la institución en el sentido de obtener una modificación de la ley de patentes y llegar así paulatinamente a la uniformidad en la construcción de coches de carga, elemento que también influye considerablemente en la destrucción de los caminos. Después de un amplio cambio de ideas en que hicieron uso de la palabra los señores Alberto Valdivieso, Guillermo Freudemburg, Carlos Pórter, Juan Marín, José M. Balmaceda y Eugenio Cibbie, se aprobó la indicación del coronel señor Bennett.

Finalmente, el Ministro señor Landa, manifestó su adhesión a la campaña que se ha emprendido en el sentido de mejorar los caminos de la República y prometió hacer cuanto le fuera posible en la consecución de estos propósitos.

Aumento de sueldos del Profesorado

Proyecto al Congreso

El Ministerio de Instrucción ha remitido al Congreso los proyectos de ley que aumentan los sueldos del profesorado de instrucción superior, secundaria, especial y comercial y el que autoriza la inversión de $ 1.225,000 para construir la Escuela de Obstetricia y Puericultura.

Recargo aduanero

El Ministerio de Hacienda ha fijado el recargo aduanero para la semana que se inicia en 65.48 por ciento.

El 40% en Letras sobre Londres de los derechos de exportación se cobrará a razón de 19 peniques 423 milésimos de penique por cada peso oro de 18d.

Consulado de Chile en Bariloche

Ha sido aceptada la renuncia que hizo de su puesto el Cónsul de Chile en Bariloche, República Argentina, señor Carlos Castellón Bello, y se nombró en su reemplazo al señor Arturo Ríos Talavera.

Observatorio astronómico

Por economías ha sido suprimido el puesto de astrónomo que servía el señor Alberto Soza en el Observatorio Nacional. El señor Soza será jubilado.

Pavimentación de Santiago

El presidente de la junta directiva de las obras de pavimentación de Santiago, ha sido autorizado para que gire hasta por la suma de $ 100,000, a fin de que atienda al pago de gastos complementarios, inspección y demás que se originen con motivo de los trabajos de pavimentación que se ejecutan en la Avenida Providencia, entre Cóndell y Pedro de Valdivia.

Vice-Cónsul de Bolivia

El señor Augusto León Palma ha sido reconocido Vice-cónsul de Bolivia en Tomé.

2 CHANCADORAS

"Allis Chalmers"

Instalación completa, con su maquinaria y elevador nuevos, sin uso, para cemento, etc., etc., se ofrece a precio reducido.

M. J. MORALES T.

Cochrane 619 - Valparaíso - Casilla 1088

Acido tartárico cristalizado

GARANTIDO DE PRIMERA CALIDAD, VENDE BRUNA, SAMPAIO Y Co.

LIRA 519. - MORANDE 327

17-K

VALENZUELA & TORRES

DROGUISTAS por MAYOR

SANTIAGO Moneda 844. Casilla 190.

ACABAN de RECIBIR

DE PARQUE DAVIS & Co.

DE JOHNSON & JOHNSON

AMEROL
AMPOLLETAS ERGOTINA
" EMETINA
" PITUITRINA
BALSAMO ALGECIDA
JABON GERMICIDA
LICOR DE TAKA DIASTASA
NEBULIZADORES GLASEPTIC
PILDORAS ALOFENAS
PALATOL
TABLETAS DE TODAS CLASES
Etc., etc.

ALGODON HIDROFILO
CATGUT
CRIN DE FLORENCIA
TERMÓMETROS
VENDAS CAMBRIC SURTIDAS
ESPARADRAPOS ADHESIVOS
Etc., etc.

Y Gran cantidad de artículos de Perfumería Roger & Gallet, como también drogas y artículos Americanos.

Solicítense todos nuestros preparados del

Laboratorio FRANCIA

9350-17 k

El próximo Congreso de Gobierno Local

Se acuerda su postergación hasta Febrero del año próximo

El Directorio del Consejo de Gobierno Local, ha enviado con fecha 12 del actual una nota al señor Primer Alcalde de Santiago, don Rogelio Ugarte, en la cual expresa que debido a la epidemia de influenza, que azota una gran parte de la población, es más conveniente postergar hasta el mes de Febrero próximo el Congreso de Gobierno Local que estaba anunciado para el presente mes.

Dice el directorio que en las condiciones que se ha presentado la epidemia, no sería posible convocar a una gran asamblea a personas de distintos puntos del país, que podrían después trasmitir el contagio a sus respectivos pueblos.

Por estos motivos, indica los días 23, 24 y 25 de Febrero próximo para que se celebre el Congreso en el puerto de Valparaíso.

El Comité Organizador, por su parte, seguirá atendiendo en Santiago todos los trabajos preparatorios.

Se acordó, dice la nota en referencia, prorrogar hasta el 1.o de Febrero el plazo reglamentario para recibir trabajos e inscripciones en la Secretaría.

Obras de Regadio

La Sociedad Agrícola del Norte ha solicitado del Ministerio de Industria que se active en el Congreso el despacho del proyecto de ley sobre embalse de las aguas del río Coquimbo.

Ayer se dirigió al sur la comisión técnica encargada de estudiar el embalse de las aguas de la Laguna Invernada y del Maule.

Certamen Literario

Juegos florales organizados por el Centro "Hijos de Madrid"

El Directorio del Centro "Hijos de Madrid" ha invitado a todos los poetas y prosadores de habla castellana, a concurrir al Certamen Literario con que solemnizará el próximo año de 1919, la fecha cívica madrileña de "El 2 de Mayo" con sujeción a las siguientes bases:

Primera.—Temas

Primero.—Canto a Madrid.

Segundo. — Poesía dedicada a cantar los sentimientos de amor a la tradición, a la historia y a la raza, y la preponderancia que en la vida mundial ejercieron, en gloriosos tiempos, los antepasados comunes.

Tercero.—Descripción de algún hecho histórico madrileño.

Cuarto.—Reseña histórica de la Villa y Corte de Madrid.

Los trabajos para los tres primeros temas, serán escritos en verso, metro y rima libres. Los que obten al cuarto tema, deberán estar escritos en prosa castellana y con ortografía de la Real Academia Española, no pudiendo exceder estos últimos, en extensión, de cuarenta cuartillas de treinta líneas escritas a máquina.

Segunda.—Premios

Al primer tema.—La flor de oro; dos mil pesos en dinero y el derecho de elegir Reina de la Fiesta.

Al segundo tema.—Mil pesos en dinero.

Al tercer tema.—Quinientos pesos en dinero.

Al cuarto tema.—Quinientos pesos en dinero.

Además, el Jurado podrá otorgar los accesits que estime convenientes a los trabajos de notable mérito.

Tercera.—Jurado

El jurado calificador se compondrá de literatos y hombres de letras de reconocido mérito españoles e hispano-americanos, cuyos nombres se publicarán oportunamente.

El Jurado podrá declarar desiertos los premios en aquellos temas en que no se presentaren obras de mérito bastante para merecerlos.

El fallo del Jurado con el título y lema de las obras premiadas se publicará en los diarios de Santiago, el día 1.o de Abril de 1919.

Cuarta.—Plazo del Concurso

El Concurso queda abierto desde la publicación de esta convocatoria, y se cerrará sin prórroga, el día 1.o de Marzo de 1919.

Quinta.—Remisión de trabajos

Los trabajos deberán ser escritos a máquina y remitidos bajo sobre lacrado y sellado al Secretario del Centro "Hijos de Madrid" en Santiago, Calle Merced 838, o bien Casilla 798; en este último caso se recomienda enviar los certificados. En el sobre se consignará: El tema objeto del trabajo; el título y el lema escogidos por el concursante. En otro sobre aparte, también cerrado y lacrado, y en el cual se contengan los mismos requisitos, se incluirá el nombre, apellidos y domicilios del autor. Cualquier contravención a estos requisitos, así como toda señal o dato que permita quebrantar el anónimo, determinará ipso facto la exclusión del concurso.

Sexta.—Publicación de los trabajos

El Centro "Hijos de Madrid" se reserva el derecho de publicar en un folleto los trabajos premiados y los que obtengan el accesit, no pudiendo las autoridades reclamar por ello, derecho de propiedad intelectual literaria o editorial.

Septima. — Varias prescripciones

Como se ha expresado más arriba, el día 1.o de Abril de 1919 se publicará el fallo del Jurado, con los lemas y títulos de las composiciones premiadas a fin de que los autores puedan asistir al solemne acto del torneo, que se verificará el día dos de Mayo de 1919, en el Teatro Municipal de esta ciudad y en cuya solemnidad se dará lectura a los trabajos premiados, por sus autores respectivos o por la persona que el Jurado designe, en ausencia de aquéllos.

El poeta premiado en el primer tema, tiene derecho, como ya se ha expresado, a elegir Reina de la Fiesta. En caso de ausencia, la elección la hará la persona que indique el poeta y en último caso el Jurado.

Los sobres conteniendo los nombres de los autores premiados, serán abiertos por el Jurado en el acto del torneo.

Las composiciones no premiadas podrán ser reclamadas por sus autores dentro de los 20 días siguientes al en que se celebró la fiesta, Las no retiradas en ese plazo serán destruídas.

Los premios en dinero serán entregados en el mismo plazo.

En su día se anunciará por la prensa el nombre del mantenedor y de las señoritas que formarán la Corte de Amor, así como el programa de la fiesta.

Se ruega a la prensa de Provincias y de los demás países hispano-americanos la reproducción de la presente convocatoria.

El Palacio de Gobierno

Aprobación de los planos

Han sido oficialmente aprobados los planos confeccionados por los arquitectos señores Emilio Doyere y Patricio Irarrázaval Lira, y aprobados por el Consejo de Obras Públicas, en sesión de 31 de Octubre, para la construcción del nuevo edificio destinado a Palacio de Gobierno.

Se ha decretado también, el siguiente personal técnico para que tenga a su cargo la dirección de los trabajos de construcción del edificio: director arquitecto señor Patricio Irarrázabal Lira, arquitectos los señores José Forteza y Carlos de Landa; dibujantes los señores Victor L. Veglia y Jorge de la Barra.

Estos nombramientos quedarán sujetos a la consideración de consultarse fondos para las obras.

Se recordará que hay pendiente en el Congreso un proyecto de ley por el cual se autoriza al Ejecutivo para invertir $ 6.000.000 en la edificación del Palacio de Gobierno.

Aduana de Los Andes

Construcción de un edificio

El Ministerio de Industria sometió a la aprobación del Ministerio de Hacienda, el proyecto elaborado por la dirección de Obras Públicas para construir un edificio destinado al funcionamiento de la Aduana de Los Andes, y pide autorización para solicitar propuestas a fin de hacer este año los cimientos del pabellón de administración con un costo de $ 54.000.

En el año próximo se construirá este pabellón, y los galpones para el resguardo de las mercaderías que son de mayor importancia para la aduana.

El presupuesto total de las obras como se sabe ascienden a la suma de $ 1.320.000.

Empleados de los Ferrocarriles

Se concedió feriado al jefe del Departamento de Materiales y Almacenes de los Ferrocarriles del Estado señor Tomás Marchant, y al administrador de la Cuarta Zona de los mismos don Daniel Risopatrón.

Liga contra la Tuberculosis

Sesión de Directorio

Presidieron los señores Emilio Aldunate B. y José Alfonso con asistencia de los siguientes señores directores: Presbítero Manuel Astorga, Esteban Belloni, Tesorero; Mateo Concha, Caupolicán Pardo C. y Germán Valenzuela B.

Se leyó y fué aprobada el acta de la sesión anterior.

Excusó su inasistencia el secretario señor Luis Bisquert.

El tesorero señor Belloni, dió cuenta de lo siguiente relacionado con el Asilo Marítimo de Cartagena: De varios obsequios que ha recibido para el asilo; de una nota enviada por la Sociedad de Instrucción Primaria agradeciendo las tarjetas que le ha obsequiado la Liga para llevar niños al Asilo de Cartagena. Agrega además, que cree que los trabajos que se ejecutan actualmente en el Asilo podrán quedar terminados en Diciembre próximo.

El director, presbítero Manuel Astorga hizo indicación para que se hagan las gestiones necesarias ante las autoridades competentes, a fin de conseguir el uso gratuito del agua en el Asilo de Cartagena.

Fueron presentados los siguientes socios: señores Luis Sarria, Fernando Cruz, Joaquín Villarino, Carlos Camus, Abraham Sarria, José Miguel Ramírez, Tomás Ilufy, Sthel Stewart, Carlos Santos, Luis Labra y A. Casanello.

Después de tratarse varios asuntos de orden interno se levantó la sesión.

Condecoración al Nuncio

El Gobierno ha otorgado al ex-Nuncio de Su Santidad ante nuestro Gobierno señor Sebastián Nicotra, la medalla al Mérito de Primera clase.

Consejo de Estado

Para mañana ha sido citado el Consejo de Estado.

Sancionará varias leyes despachadas últimamente por el Congreso y formará ternas para proveer en propiedad los cargos de Juez de Letras de Copiapó y Juez suplente de Victoria.

La Junta de Beneficencia de Santiago ha pedido al Ministerio de Obras Públicas que se confeccione un proyecto para mejorar el servicio de alcantarillado del Hospital de Niños Arriarán.

Puente Tinguiririca

Se autorizó la petición de propuestas públicas para construir un paso a superior nivel sobre el puente Tinguiririca, con un costo de 39,524 pesos.

BOY-SCOUTS

BRIGADA "BARROS BORGOÑO".—Se cita a los scouts para hoy Domingo 17 a las 16 horas (4 de la tarde) en el cuartel.

Asistencia obligatoria.

BRIGADA DE GIRL-SCOUTS "EDUCACION No. 1.".—Se cita a las girl-scouts para hoy Domingo 17 a las 16.30 horas (4.30 P. M.) con báculo y piola.

Asistencia obligatoria.

BRIGADA MANUEL RODRIGUEZ.— Cítase a la Brigada, con uniforme, piola y báculo, para hoy 17 a las 16 3|4, en Avenida Matta esquina San Diego, a fin de concurrir, en unión de todas las brigadas de girls y boy-scouts, a la conferencia que sobre scoutismo se efectuará en la Escuela José Bernardo Suárez.

Se tomarán muy en cuenta las inasistencias.

DIRECTORIO PROVINCIAL.— Debiendo efectuarse hoy 17, a las 17 1|4 horas, en la Escuela de Niñas José Bernardo Suárez (Chiloé esquina de Ñuble) una importantísima conferencia sobre scoutismo, dictada por el distinguido abogado y profesor de Estado, señor Amador Alcayaga, invito a todas las brigadas de girls y boy-scouts, con sus banderas y estandartes a fin de que concurran a solemnizar el acto y aprovechar sus enseñanzas morales.

En esta oportunidad se anunciará la formación de una nueva brigada femenina, dependiente de la Educación N.o 1, y con base en la Escuela ya citada.

Se suspende en caso de lluvia.

EJERCITO Y ARMADA

Jefes del Ministerio de Marina

Ayer se dió curso al Decreto que nombra al señor Pedro Cifuentes, Sub-secretario de Estado en el Departamento de Marina, en reemplazo del señor César de la Lastra que renunció dicho cargo.

EL SEÑOR PEDRO CIFUENTES

El señor Cifuentes, es abogado, y ha hecho su carrera recorriendo grado por grado, desde supernumerario a Sub-secretario, en el espacio de 16 años de servicios.

Ha desempeñado el puesto de Jefe de Sección durante 10 años, siendo en diversas circunstancias Sub-secretario interino.

—En la vacante dejada por el señor Pedro Cifuentes ha sido nombrado el señor Agustín Vigorena Rivera, abogado, ex-Presi-

EL SEÑOR AGUSTIN VIGORENA RIVERA

dente de la Federación de Estudiantes, durante dos períodos sucesivos, y Presidente de la Delegación Estudiantil al Campamento de Periápoles en Uruguay, el año 1913.

El nuevo Jefe de Sección será, sin duda, un funcionario ejemplar.

EL DIA DEL EJERCITO Y DE LA ARMADA

ACUERDO DE LA JUNTA LOCA L DE LA LIGA MARITIMA DE CHILE

Ayer se reunió en el local de la Cámara Industrial el Directorio de la Junta Local de la Liga Marítima de Chile presidido por el señor don Guillermo Subercaseaux y con la asistencia de los directores señores Eliodoro Yáñez, Enrique Bermúdez, Guillermo García Huidobro y el secretario señor César Berguño.

Se dió cuenta de una comunicación de la Cámara Industrial en la que ofrece uno de sus salones para las sesiones de la Liga y el establecimiento de la Secretaría. Se acordó aceptar y enviar una nota especial de agradecimiento.

El señor Subercaseaux manifestó que el objeto de la reunión era organizar el día deportivo del Ejército y de la Marina establecido en un decreto supremo de 1915, tal como se hacía en Valparaíso y otros puertos. Agregó también que ya había obtenido del actual Ministro de Guerra y Marina la modificación del referido decreto; en orden a autorizar la celebración de este día en Santiago.

Se produjo un breve debate en el que se exterioriz6 el deseo de solicitar el concurso de la prensa para el mejor éxito de la fiesta y dar a conocer los importantes objetivos de la Liga cuya utilidad se aprecia en Valparaíso por la actividad y propaganda de la Junta Central. Se acordó hacerlo así.

El señor Presidente hizo especial mención del valioso concurso que podía ofrecer el señor General Pinto Concha y propuso enviar una nota a la Junta Central y solicitar el nombramiento de director para dicho Jefe en la vacante producida por el señor Huneeus, que ha renunciado.

Se acordó comunicar al señor Pinto Concha el acuerdo del Directorio para que en unión del señor Guillermo García Huidobro se sirva dirigir el concurso de los elementos militares en el torneo.

Se acordó también comunicar a la Junta Central la próxima celebración de este día e invitar a su Directorio a dicha fiesta, y enviar otra nota a la Dirección General de la Armada para que se sirva indicar los elementos navales y los números que pudieran organizarse con dichos elementos.

Se comisionó al señor Enrique Bermúdez para que en compañía del secretario obtenga del señor Ministro de Guerra y Marina las facilidades necesarias para el traslado y movilización de los contrarrentes navales al torneo.

Los señores Subercaseaux y Berguña fueron autorizados para acercarse al comercio y solicitar erogaciones y objetos de arte para constituir los premios que se ofrecerán a los vencedores en el concurso.

El Directorio quedó de reunirse una vez que las Comisiones den cuenta de su trabajo y se hayan recibido las respuestas de las notas acordadas en la sesión.

MINISTRO DE GUERRA Y MARINA.— En el día de ayer no asistió a su despacho el señor Ministro de Guerra y Marina, don Victor Robles, por continuar enfermo.

GRAN CONCURSO DE TIRO MILITAR.—El Martes próximo a las 8 de la mañana tendrá lugar el Polígono de Tiro de la Escuela Militar el concurso de tiro ordenado por la Orden Divisionaria del 5 del presente.

Con este objeto se han nombrado las siguientes comisiones:

Tiro de fusil.—Teniente Coronel don Basilio Maturana, Capitán don Alfredo García y el furriel de la 2.a Brigada de Artillería.

Tiro de Carabina.—Coronel don Francisco Solís de Ovando, Capitán don Julio Fernández y el furriel de la 3.a Brigada de Infantería.

Tiro de revólver.—Mayores señores Manuel C. Véliz y Roberto Canales y el Capitán don Rojelio Guzmán.

Estas comisiones están encargadas de velar por la corrección y cumplimiento de las disposiciones reglamentarias, pasando después un informe, adjuntando la relación del tiro.

Para los jefes y oficiales que concurran de otros cuerpos de la guarnición, serán atendidos por el Buín para el personal del Maipo y Zapadores, por el Pudeto los del Yungay y por el Cazadores les del Coraceros.

BANDAS DE MUSICOS.—Ejecutarán las bandas de músicos las tocatas en los siguientes paseos en la forma que se indican:

Plaza de Armas.—Desde las 18.30 a las 20 horas (6.30 a 8 de la noche), los Martes por las bandas montadas, Jueves por la del Pudeto, Sábado por la del Buin, y Domingo por la del Buín, Pudeto, y banda montada en orden sucesivo.

Parque Cousiño. — Desde las 18.30 a 19.45 horas (6.30 a 7.45 de la tarde), Miércoles por la del Tacna y Sábado por la del Pudeto.

Plaza Brasil.— Desde las 18.30 a las 20 horas (6.30 a 8 P. M.), Miércoles por la del Buín y Sábado por la de Cazadores.

Avenida Matta.—El Sábado de 20.30 a 22 horas (8.30 a 10 P. M.), por la del Maturana.

Plazuela de la Moneda.— Desde las 18 a las 20 horas (6 a 8 P. M.), Miércoles por la de Carabineros y Viernes por la de Infantería y montadas alternadas.

EXAMENES DE ADMISION EN LA ACADEMIA DE GUERRA.— El 2 de Diciembre a las 8 horas deben presentarse a rendir las pruebas que establecen los reglamentos, los siguientes: Capitanes señores Nicolás Vilugrón, Julio Cerda, Miguel Dueñas, Amadeo Casarino, Humberto Figueroa, Esteban Camino y Carlos Espinace, y los Tenientes señores Ramón Díaz y Armando Solar.

La distribución del programa y las horas de examen es el siguiente:

Examen oral.—Táctica, los días 2, 3 y 4 de 8 a 12 horas.

Examen escrito.—Táctica, el día 2 desde las 14 a las 17 horas (2 a 5 P. M.)

Historia de Chile y Matemáticas, el día 3 desde las 14 a las 19 horas (4 a 7 P. M.)

Geografía General de Chile y países limítrofes, el día 4 desde las 14 hasta las 19 horas (4 a 7 de la tarde).

Topografía, incluso croquis, el día 4 desde las 14 a las 17 horas (2 a 5 P. M.)

PRORROGA DE UN CONTRATO.—Ha sido por tres años prorrogada la concesión otorgada a la Empresa de San Vicente, en las mismas condiciones establecidas en el decreto supremo No. 127, de 7 de Febrero de 1912, para que los tranvías de su propiedad puedan traficar por la vía férrea perteneciente al Apostadero Naval de Talcahuano.

GENERAL EDUARDO RAMIREZ W.—De Concepción ha llegado el Jefe de la III División señor General don Eduardo Ramírez W., quien ha venido a Santiago por asuntos particulares.

BANDA DEL BUIN.—Se ha dispuesto que la banda de músicos del Regimiento de Infantería Buín concurra hoy desde las 17 a las 19 horas (5 a 7 P. M.) a la Quinta Normal, con el objeto de amenizar una fiesta de beneficencia, y después desde las 21.30 hasta la 1 hora (9.30 P. M. a 1 A. M.) al Cerro Santa Lucía, en donde deberá tocar en una reunión que se celebrará hoy.

LISTAS DE SELECCION.— El Comando Divisionario ha solicitado de los Comandantes de unidades la lista de todos aquellos Tenientes 2.o que están en condiciones de figurar en lista de selección.

LICENCIA.— Se ha concedido un mes de licencia al Oficial Mayor de 2.a clase de la Dirección del Material, don Otoniel Barcera S. a fin de que atienda al restablecimiento de su salud.

ASPIRANTES A OFICIALES.—Se ha dispuesto que los aspirantes a oficiales de los cuerpos de la guarnición, puedan salir francos cada vez que lo soliciten los miembros de la familia a los Comandos de sus respectivos Regimientos.

COMITE DE LOS ALIADOS Y EL EJERCITO.—El Comité de los Aliados ha pasado a las oficinas del Comando en Jefe de la 1.a División y del Ministerio de la Guerra, a agradecer la asistencia de las bandas de músicos militares al desfile y a la fiesta del Cerro Santa Lucía.

FALLECIMIENTO. — Ayer ha fallecido el Teniente retirado de nuestro Ejército don Rodolfo Díaz Villar, quien había prestado buenos servicios a esta institución.

La Comandancia General de Armas ha dispuesto que mañana a las 16.30 (4.30 P. M.) se encuentre en su casa habitación calle Santa Isabel No. 370, una sección desmontada del Regimiento Artillería General Maturana, a fin de que le rinda los honores correspondientes, acompañando sus restos hasta el Cementerio General.

SERVICIO DE GUARNICION.—Para hoy el Mayor don Erasmo Concha, para mañana el Mayor don Carlos Graset, y para pasado mañana el Mayor don Daniel Camus.

PRESENTACIONES.—En el día de ayer se presentó a la Comandancia General de Armas el Capitán don Andrés Contador, de Angol.

La Higiénica VACUUM CLEANER

Desinfección de casas, aseos, lavados de alfombras, encerados, pisos.

Oficina: Huérfanos 825 - Telf. 640 - Fábrica, Cueto 535

Cuajo Fabre legítimo

RECIEN LLEGADO

OFRECEMOS al más bajo precio de plaza

RAAB, BELLET y Cía.

SANTIAGO - Estado, 235

TALCA - Calle Comercio, N.º 840

TURF

CLUB - HIPICO

Las CARRERAS DE HOY

Apreciaciones y pronósticos

No tan interesante y novedoso mo el del domingo pasado, es el programa de esta tarde en el Club Hípico; pero, sin embargo es lo suficientemente atrayente, para el numeroso público aficionado a esta clase de sport. Forman la reunión hípica un clásico, seis pruebas y un steeplechase, conjunto no muy despreciable para pasar una tarde de entretenida, gozando de una agradable temperatura y de un panorama realmente hermosísimo.

La prueba de primordial importancia de la reunión, la constituye el clásico Velocidad para reproductores de tres años y más, sobre una distancia de 1.100 metros y con la recompensa de seis mil pesos al caballo vencedor..

Sólo han conservado su inscripción siete competidores, de los cuales, sin lugar a dudas se destacan a la consideración general Last y Le Rhone, candidatos conocidos por el público como especialistas para la distancia.

Entre ambos, verdaderamente la elección es tarea difícil, porque tantos prestigios, condiciones, calidad y partidarios, tiene el uno como el otro.

El 18 de Septiembre en el clásico José Luis Larraín, alcanzó el hijo de Barsac un marcado triunfo sobre Last a la misma diferencia de pesos que se medirán esta tarde. Con posterioridad el representante de la chaquetilla "verde manzana, brazaletes y gorra negra", ha producido performances muy recomendables, entre ellas, una de caracteres excepcionales,—nos referimos a la carrera ganada por Darwin sobre 1.400 metros en la que marcó 1.23—y donde Le Rhone honrosameste remató segundo a escasa distancia, con 56 kilos.

Respecto del pupilo del stud del señor José Luis Walker, nosotros tenemos una alta idea, sobre todo en distancias cortas; pues, siempre ha demostrado condiciones de velocidad muy apreciables, que no pueden ser por nadie despreciadas, toda vez, que últimamente el hijo de Mehari ha venido haciendo progresos muy señalados en su training.

De los restantes, nos atrevemos a nombrar a Valda, yegua cuya pasmosa ligereza, nos permite hallar en ella al enemigo encargado de la sorpresa, para el remoto caso que esta se produgiere.

En consecuencia, vamos a dar nuestros votos para ganador a Le Rhone, en atención al inmejorable estado porque atraviesa actualmente, dejando para el placé a Last; pero, sin que por esto sigamos creyendo que el resultado de la prueba, pueda ser en razón inversa al por nosotros pronosticado

Comienza la tarde hípica con el steeplechase sobre 4.200 metros, premio Nobility, carrera de obstáculos que ha reunido un buen número de competidores. La naturaleza inherente de esta clase de pruebas, nos ahorrará decir, la gran incertidumbre que su pronóstico en cierra.

Sin embargo, tendremos que dar nuestra opinión, la que se reducirá a Jack Money, Almendrito y Fiosol, que son a nuestro juicio los adversarios más indicados para ocupar los primeros lugares de la tabla. Los dejamos señalados en el orden de precedencia anotado.

La prueba siguiente, sobre un tiro de 1.400 metros para animales de tres años no ganadores, se presenta por esta circunstancia, de elección tan difícil como incierta.

Nuestra carta para ganador, es Fierabrás, que el Domingo último remató cuarto, en el premio Menina, ganado por Chiflón, ocasión que tuvimos para apreciar la buena forma en que se encuentra. En el primer placé, dejaremos a Perdigail, que ha trabajado en condiciones muy recomendables. Para el puesto a continuación, reservaremos a Foglia, que no sería de extrañar se adjudicara la victoria.

La tercera prueba del programa, premio Nay, sobre 1,400 metros, dará lugar a un final reñido y emocionante, si se toma en cuenta que la mayoría del lote, está compuesto de elementos muy equiparados.

Sobresalen: Fe, Cristóbal Colón, Costa Rica, Herculano y Feudal, contendores de entre los cuales seguramente debe salir el vencedor. El preferido nuestro, es el pensionista de Index, que tan buena performance produjo el Domingo, detrás de Chiflón y Fe. Sus rivales más terribles serán, Fe y Costa Rica, las que dejamos indicadas para los placées.

Numerosísima es la lista de competidores de los 1,500 metros del Premio Naranja y muy equitativa la escala de pesos asignada a los diversos anotados, antecedentes que bastan para cerciorar al lector, de la dificultad que envuelve el pronóstico de la carrera en cuestión.

Dados los caracteres de verdadera lotería que singularizan esta prueba, hemos tomado la resolución de sacar a la suerte el pronóstico, consiguiendo con este procedimiento, talvez lo mismo que podríamos conseguir con un comentario sobre la chance de cada competidor. Practicado el escrutinio, nos arrojó el siguiente resultado: Duke, Frascatti y Baldramina.

La prueba de fondo de la reunión, la constituye el premio Normandie, sobre 2,500 metros, donde a excepción de Pepino, que en realidad de verdad no sabemos qué pito toca, cualquiera puede triunfar.

Rawa Ruska, repitiendo su performance del último Domingo, bastaría para que se impusiera; Tablilla, a igual que el anterior, va casi en condiciones mejoradas, si esta apreciación se mira bajo el punto de vista de la distancia que ahora es más larga; Turpín, es a nuestro concepto el candidato con más esperanzas al éxito, ya que su entrada en la carrera del Domingo, que por poco más le da el triunfo, fué reveladora; Cancerbero, no obstante de estar algún tiempo ausente de las pistas, con el agregado de los 43 kilos que lleva, es candidato que lleva ciertas pretensiones y por último, Rihue, que a nadie sorprendería con un nuevo laurel, para sus colores. Votamos para ganador por Turpín y para el placé por Tablilla.

Interesantes prometen ser los 1,800 metros del Premio Navy, en los cuales, tanta opción lleva al puesto de honor Priorato con el top weight como Fatherless con 40 kilos.

La carta más indicada, parece ser Normandía, aún cuando, sus últimas defecciones, nos dejan la creencia de que la yegua no conserva su buen estado anterior. A pesar de todo, le damos nuestras preferencias para el primer lugar de la tabla, confiados en que la mayoría de sus acompañantes, no son rivales para alternar con probabilidades de éxito al lado de la hija de Lord Bobs. Para los placés, recomendaremos a Germán y Priorato.

Termina la fiesta hípica, con el Premio Nanette, sobre 1.500 metros, handicap muy abierto y en el cual, tanta opción lleva Esquife como Pacato, como Brusiloff y Crecy. Sin embargo, nosotros vemos destacarse sobre el lote, a Esquife, animal que aún cuando no se encuentra en la plenitud de sus formas, debe imponer sus antecedentes de sangre, ya que Bishop el de más calidad de los anotados, ha sido retirado de la prueba. Indicamos para el segundo y tercer puesto respectivamente, a Pacato y Brusiloff.

RESUMEN

1. Jack Money, Almendrito y Fiosol.
2. Fierabrás, Perdigail y Foglia.
3. Cristóbal Colón, Fe y Costa Rica.
4. Duke, Frascatti y Baldramina.
5. Le Rhone y Last.
6. Turpín y Tablilla.
7. Normandía, Germán y Priorato.
8. Esquife, Pacato y Brusiloff.

Probables montas y competidores para las carreras de esta tarde

1.a Carrera. — 4,200 metros. — Platón, C. Miranda; Jack Money, M. Soto; Almendrito, F. Galleguillos; Fiosol, S. Soto; Tamarindo, S. Rojas; St. Amant, M. Valenzuela; Germania, L. Castillo; Cómico, J. Pavez; Bo Peep, N. N.

2.a Carrera. — 1,500 metros.— Fierabrás, M. Verdejo; Konack, R. Muñoz; Perdigail, P. P. Quezada; Wagram, J. Montané; Encanto, C. Guzmán; Film, H. Michaels; Foglia, J. Pinto; Reine Claude, E. Solís; Viña del Mar, H. Contreras.

3.a Carrera. — 1,500 metros. — Barbieri, H. Michaels; Cristóbal Colón, M. Baeza; Feudal, E. Solís; Herculano, J. F. Bernal; Panizo, O. Orellana; Costa Rica, E. Escobar; Farinette, J. Salfate; Fe, S. Ponce; Tourterelle, P. P. Quezada.

4.a Carrera. — 1,500 metros. — Frascatti, M. Baeza; Ossyris, S. Ponce; Mrs. Joe, J. Baeza; Apoquindo, L. H. Fuentes; Duke, M. Pérez; Baldramina, H. Michaels; Swallow, J. Salfate; Barbarroja, A. Molina; Fenicia, no corre; Cascarrabia, H. Contreras; Pichunga, L. H. Fuentes; Villingly, J. Osorio; Bahía, J. Pinto; Couturiére, A. Vicuña; Sahnnon, A. Silva; Lady Violet, J. Oregón.

5.a Carrera. — 1,100 metros.— Fernet, no corre; Le Rhone, J. F. Bernal; Last, M. Baeza; Porte Cigarette, J. Salfate; Constantino, H. Michaels; Esparceta, P. P. Quezada; Valda, A. Molina.

6.a Carrera. — 2,500 metros.— Pepino, si corre, L. Castillo; Rawa Ruska, V. Jara; Tablilla, J. Salfate; Turpín, H. Contreras; Cancerbero, J. Osorio; Rihue, J. Oregón.

7.a Carrera. — 1,800 metros. — Priorato, J. F. Bernal; Normandía, M. Pérez; Germán, V. Jara; Embajador, J. Vergara; Pelusa, J. Osorio; Glengarry, R. Flores; Incauto, R. Díaz; Almond, A. Silva; Esplendor, A. Vicuña; Fatherless, J. Pinto.

El Gran REMEDIO UNIVERSAL

Nitro Ozona, Lowe-Weisslog, el único comprobado por medio de la radiografía que cura la tuberculosis (tisis). Pruebas a la vista. Afamado desde 1887. Cura radicalmente: cáncer, gangrena, sífilis, enfermedades hígado, riñones, del estómago, pulmones, bronquitis, faringitis, asma, ipertrofia, diabetes, albuminuria, reumatismo, hidropesía, obesidad, raquitismo, epilepsia, apoplegía, anemia, catarro intestinal, disentería, apendicitis, peritonitis, almorranas, fístulas, furunculosis, heridas, úlceras, tumores, contusiones, quemaduras, picaduras venenosas, enfermedades piel, sangre, enfermedades secretas. Prodigioso en aneurisma, en enfermedades del corazón, cerebro, vista, espina dorsal, etc. Viruela, peste negra, hemorrágica, peste bubónica, tifus, pestes y fiebres en general, son vencidas a las pocas horas con repetidos lavados intestinales y tomas. Igual tratamiento para demás enfermedades. Catecismo Nitro-Ozona, consúltelo todo enfermo, sea cual fuere el mal, encontrará el medio seguro de sanar radicalmente. Remítolo gratis quien lo pida.

LUIS LOWE,

Casilla 832.— Claras 149.— Santiago.— Droguería Daube y Boticas principales

HIPODROMO CHILE

Las carreras de la mañana

Interesante promete ser la reunión de la mañana, en este hipódromo, no sólo por el atractivo del Clásico "Mapocho", sino porque el resto del programa tiene sobrado atractivo.

Trece competidores han conservado su anotación en el clásico y entre ellos la elección del probable ganador, resulta una tarea difícil dada las calidades diferentes de uno y otro y equiparados por otra parte con la amplitud del handicap. Sin duda alguna, sobresale a primera vista del cronista, Peter Pan, que si volviera por sus fueros tan amenazados hoy día, debiera ser poco menos que un fijo. De los demás citaremos en primer término a Guil, que en esta cancha es un león; La Moselle, cuya calidad no puede ser discutida; Pizarro II, que atraviesa por un buen período; y por fin Indiano y Tirteo, que pueden alternar con los anteriormente nombrados, en cualquier momento. De los livianos sabemos que Juliano, se encuentra en gran condición, por lo tanto no sería raro, que diera la sorpresa a la cátedra. En vista de las consideraciones expuestas, vamos a fijar nuestro pronóstico dándole las preferencias para ganador a Guil, y para el segundo y tercer puesto a La Moselle e Indiano, respectivamente.

La mañana comienza, con los 700 metros del premio "Talvez", donde se han reunido catorce modestos competidores. La elección del ganador entre ellos, es simple cuestión de suerte, a nosotros nos gustan Miseria, Francisca y Alud, los que dejaremos indicados, en el orden expuesto.

Rolandito, Entente, Leoncillo y Fredegunda, deben ser los preferidos de la opinión, en la carrera siguiente, premio "Tromen", primera serie. Aunque con Rolandito, se corren una fija, nuestras simpatías están por Entente, cuyas últimas performances, la recomiendan por sí sola. En los puestos del placé dejaremos a Rolandito y Quinoa.

Estrella Polar, a 54 kilos, nos parece una carta muy recomendable, en los 1,300 metros del premio "Timbre", a pesar de que en Retozona,, Triaca, Daring y Hiawatha, lleva serios competidores. No queriendo extendernos más indicaremos para ganador a Estrella Polar y para los puestos siguientes a Retozona y Hiawatha.

Una brava carrera promete ser el premio "Tromen", segunda serie sobre 900 metros; pues, Peluzón, Mandita, Kirk, Tancredo, Saca Pica y Candelilla, son enemigos que a estos pesos bien se merecen Nuestra carta es Candelilla, que sabemos se encuentra en buena condición; para los placés elegiremos a Kirk y Silly.

En la sexta carrera nos parece que el ganador debe buscarse entre Bon Accord, Pila, Protector y Lag. Entre ellos vamos a hacer nuestra preferida a Lag, dejando para el primer placé a Pila y para el segundo a Protector.

La reunión termina con el pre-

CONCURSO

Se llama a concurso, para proveer una plaza de taquígrafo supernumerario, en la Redacción de Sesiones de la Cámara de Diputados.

Los postulantes pueden pasar a inscribirse diariamente, de 14 a 16 horas, en la Secretaría de la referida Cámara.

Las inscripciones se cerrarán el Sábado 23 de Noviembre, a las 16 horas y el concurso se llevará a efecto el Lunes 25, a las 13 y media.

EL SECRETARIO.

17-k

Vidrios Planos

Colocamos y vendemos vidrios de todas clases a los precios más bajos que hay en plaza.

Sírvase pedir presupuestos a esta Casa.

PIMTEIN HNOS.

COMPAÑIA 2015, FRENTE PLAZA BRASIL — TELEFONO 781

NÓTA.—Atiende pedidos de provincias.

CLUB HIPICO

Domingo. 17 de Noviembre de 1918
TEMPORADA DE PRIMAVERA
DECIMO QUINTO DIA

PRIMERA CARRERA, A LAS 14.30 H.—Premio NOBILITY (Steeplechase).—Distancia: 4,200 metros m|m. (13 saltos).—Handicap para caballos que hayan corrido en carreras de saltos.— Inscripción: $ 25.—Premio: $ 2,500 al 1.o

PREPARADOR	DUEÑO	NOMBRES	PESO	EDAD	SANGRE	PADRE	MADRE	TRAJE DEL JINETE
V. Castro	Pehuenco	1 Platon	80	6	F	Pirapó	Montana	Verde brazal. bl., amarilla
D. Yáñez	Tally Ho	2 Jack Money	68	4	7|8	Frondeur	Paper Money	Blanca y lacre en ruedas, G. azul
P. Bagú	Army and Navy	3 Almendrito	66	5	F	Almendro	Hungría	Lacre, M. Bl. y azul list., G. azul
C. de la Cerda	C. Alarcón	4 Fiosol	65	7	15|16	Fío	Soul	Azul y amar. a cuad., G. colorada
A. Luna	L. Méndez	5 Tamarindo	63	6	1|2	L'Aiglon	Sin antec.	Lacre y negra list., M. y G. lacre
M. Escobar	D. Pañafiel	6 St. Amant	62	5	F	St. Orodoux	Proud and Prim	BBlanca cruz turquesa, G. azul
M. Soto	H. Díaz G.	7 Germania	60	4	3|4	Constant	Miss Polly	Concho de vino G. blanca
G. Avila	C. de Landa	8 Cómico	58	6	F	Etolo	Lavabo	Azul y oro en rd., M. y G. az. bor o.
I. Espinosa	A. Granello	9 Bo Peep	56	6	A.A.	Rampart	Red Rose	Blanca brazaletes verd., G. col.

SEGUNDA CARRERA, A LAS 15 H.—Premio NAGOYA.—1,400 metros.—Para caballos de 3 años, nacidos en Chile, que no hayan ganado.— Peso: 56 kilos.—Inscripción: $ 30.—Premio: $ 3,000 al 1.o

J. Cavieres	H. Pizarro	1 Pierabrás	56	3	F	Jack's Green	Jonquille	Azul cielo, puños alam. y G. oro
W. Fariña	Los Robles	2 Konak	56	3	F	Rodilard	Kettleness	Oro viejo, puños y G. blanca
D. Yáñez	R. Leblanc	3 Perdigal	56	3	127|128	Eclair II	Prosperidad	Acero y lacre, faja y braz. blanco
A. Muñoz	L. A. Reyes	4 Wagram	56	3	F	Lord Bobs	La Haya	Colorada y verde
F. Guzmán	Kangaroo	5 Encanto	56	3	F	Melbourne	Gioconda II	Rosada, brazaletes y G. blanca
L. Silva	M. Errázuriz	6 Film	54	3	F	Alanés	Gleneat	Guinda seca, G. azul borla oro
J. D. Pizarro	San Marcial	7 Foglia	54	3	F	Eclair II	Camilia VI	Rosada, M. bl., G. rosada
P. Polanco	Collanco	8 Reine Claude	54	3	15|16	Treñe	Guirnalda	Negra cruzada y G. lila
P. Tonelli	A. Gatica	9 Viña del Mar	54	3	F	Siberien	Victoria VIII	Blanca brazaletes neg., G. blanca

TERCERA CARRERA, A LAS 15.30 H.—Premio NAY.—1,400 metros.—Para caballos de 3 años, nacidos en Chile, que no hayan ganado.—Peso: 56 kilos.—Inscripción: $ 30.—Premio: $ 3,000 al 1.o

J. B. Castro	P. Vergara	1 Barbieri	56	3	F	Le Roi d'Is	Amica	Mor., cintura, braz. y G. blanca
J. Celpa	Index	2 Cristóbal Colón	56	3	F	Pioneer	Melton BBelle	Amarilla, M. y G. chocolate
P. Polanco	Curimón	3 Feudal	56	3	7|8	Jack's Green	Alarma	Nar. y ne. a cua., M. nar., G. neg.
C. RodNríguez	P. Rosselot	4 Herculano	56	3	F	Marte II	Arromanches	Verde manzana, braz. y G. negra
E. Pérez	F. Duhart	5 Panizo	56	3	7|8	Pirapó	Soberbia	Azul cruzado oro, G. azul
J. M. Espinoza	H. Cortés	6 Costa Rica	54	3	F	Marte II	Fosette	Azul, G. gris perla
F. Guzmán	M. Errázuriz	7 Farinette	54	3	F	Eclair II	Primaute	Guinda seca, G. azul borla oro
J. D. Mella	Waterloo	8 Fe	54	3	31|32	El Pícaro	Fiole	Café, lunares oro
C. Lacalle	A. Sotomayor	9 Tourterelle	54	3	F	Mead	Hirondelle II	Caqui, cuellos, puños y G. azul

CUARTA CARRERA, A LAS 16 H.—1,500 metros.—Para caballos de 4 años y más, que no hayan ganado más de $ 30,000.—Handicap. — Inscripción: $ 25.—Premio: $ 2,500 al 1.o

E. J. Medina	Taltal	1 Frascati	58	4	F	Barsac	Fanfarra II	Azul y color. list., M. coloradas
G. Lacalle	13 de Agosto	2 Ossyris	57	4	F	Oviedo	Purple Heart	Oro, G. caquí
R. Amaro	A. Vargas	3 Mrs. Joe	55	4	F	L'Samaritain	Buena Suerte	Azul obsc., costuras y G. oro
F. Boncerío	Cruz Blanca	4 Apoquindo	54	5	F	Barsac	Aleluya	Lacre y verde con cruz blan. m. v.
S. Silva	Los Alamos	5 Duke	54	4	F	Altanero II	Licisca	Blanco y celeste list., G. colorada
P. Maldini	Elexmalva	6 Baldramina	53	4	F	Bannockburn	Berta	Lila y negro listado
F. Guzmán	Kangaroo	7 Swallow	53	6	1|2	L'Aiglon	Woodland Rose	Rosada, braz. y G. blanca
A. Huerta	José Besa	8 Barbarroja	50	5	A.A.	Lord Bobs	Sin antec.	Gris p. y oro en rued., G. negra
J. Dalman	Burlesco	9 Fenicia	50	4	F	Burlesco	Royal Leaf	Lacre alam. or., G. lac., cocd. or.
D. Zárate	A. B. C.	10 Cascarrabia	49	6	F	Lord Atkinso	Teresa	Colorada, M. y G. negra
C. Rodríguez S.	P. Rosselot	11 Pichunga	48	5	F	Bridge of Ca	Livinia	Verde manz. braz. y G. negra
A. Rodríguez	J. L. Walker	12 Willingly	46	4	F	Rolando	Wilhelmina II	Oro, G. negra
L. A. Benítez	L. A. Benítez	13 Bahía	45	4	15|16	Burlesco	Dapper	Lacre, M. violeta, G. lacre
J. Méndez F.	Great Seven	14 Couteriere	44	4	F	Celso	Myrtha	Azul eléct., alam. c. y p. lacres
L. Silva	St. George	15 Shannon	44	4	F	Celso	Represalia	Verde lunares blancos, G. verde
P. Polanco	Record	16 Lady Violet	40	4	F	Balsac	Enchantee	Blanco, cuell., puñ., pres. y G. az

QUINTA CARRERA, A LAS 16.30 H.—Premio VELOCIDAD (clásico).—1,100 metros.—Para reproductores de 3 años y más.—Peso de reglamento, —Recargo de 3 kilos a ganadores de un premio de $ 8,000 o más.—Descargo de 3 kilos a reproductores de 3 años que no hayan ganado $ 12,000 y a los de 4 años y más que no hayan ganado $ 20,000.—Inscripción: $ 80.—Premios: $ 6,000 al 1.o, 1,200 al 2.o y 600 al 3.o

P. Maldini	Alezmalva	1 Fernet	60	4	F	Barsac	Florida	Lila y negro listado
C. Rodríguez S.	P. Rosselot	2 Le Rhone	60	4	F	Barsac	La Loire	Verde manzana, braz. y G. negra
A. Rodríguez	J. L. Walker	3 Last	55	3	F	Méhari	Nini II	Amarilla, G. negra
S. Avila	E. 2.o Gardeweg	4 Porte Cigarette	55	4	F	Marte II	Cigarrera	Blanca, lunares y G. amarilla
C. Rodríguez S.	Urbion	5 Constantino	52	3	27|32	Constant	Meva	Salmón M. y G. verde
P. J. Medina	A. Lyon P. (	6 Esparceta	50	3	F	Eclair II	Catherinette	Azul marino lunares bl., G. azul
I. Rojas	Corral Jackson	7 Valda	50	3	F	Hexagon	Velocity	Negra, M. y G. cereza

SEXTA CARRERA, A LAS 17 H.—Premio NORMANDIE.—2,500 metros.—Para todo caballo.—Handicap.— Inscripción: $ 30.—Premio: $ 3,00 al 1.o

D. Sandoval	L. Vásquez	1 Pepino	61	7	7|8	L'Aiglon	Lata	Oro, M. granates G. negra
L. A. Figueroa	B. F. Bernstein	2 Rawa Ruska	58	5	F	Buckminster	Reticence	Rosa seca, G. esmeralda
J. 2.o Vaccaro	Independencia	3 Tablilla	53	5	F	Americo	Titangel II	Guinda, G. negra, cocarda oro
J. D. Mella	Waterloo	4 Turpin	51	4	15|16	Fío	Immortelle	Café lunares oro
G. Avila	St Jean	5 Cancerbero	43	6	F	Marte II	Las Blancas	Crema y verde listado
V. Herrera	San Pedro	6 Rihue	43	6	F	Rampart	Cherry Ripe	Verde, banda bl. y lac. cruzado

SEPTIMA CARRERA, A LAS 17.30 H.—Premio NAVY.—1,800 metros. — Para todo caballo.—Handicap.—Inscripción: $ 30.— Premio: $ 3,000 al 1.o

C. Rodríguez S.	P. Rosselot	1 Priorato	61	5	F	Barsac	Estrella II	Verde manzana, braz. y G. negra
O. Rister	Solferino	2 Normandía	56	5	F	Lord Bobs	Marcassite	Solferino, G. verde
P. Tonelli	P. Tonelli	3 German	54	5	F	Almendro	Myosoba	Azul, M. granates y bl., G. granate
P. Polanco	El Laurel	4 Embajador	50	4	F	Etolo	Primrose III	Azul, M. coloradas, G. blanca
A. Rodríguez	J. L. Walker	5 Pelusa	48	6	F	Pirapó	Avelina	Amarilla, G. negra
V. Herrera	T. Mota	6 Glengarry	47	5	F	Alanés	Glencat	Solferino
D. Yáñez	F. Aldunate	7 Incauto	46	5	F	Le Pappel	Sentencia	Habano
L. Silva	St. George	8 Almond	44	5	F	Almendro	Mad. Comfrey	Verde lunares blancos, G. verde
J. Cavieres	Banzai	9 Esplendor	40	4	F	Etolo	Riqueza	Polmo obscuro, G. lacre
F. Rojas	F. C. Prain	10 Fatherless	40	3	F	Eclair II o L	Un named	Oro viejo, M. negras, G. blanca

OCTAVA CARRERA, A LAS 18 H. — Premio NANETTE.—1,500 metros.—Para caballos de 3 años ganadores.—Handicap. —Inscripción: $ 25.—Premio: $ 2,500 al 1.o

E. Emeres	Corral Jackson	2 Esquife	58	3	F	Barsac	Estrella II	Negra, M. y G. cereza
P. Marchesini	J. Franda	3 Pacato	53	3	F	Pirapó	Avelina	Verde cruz plata
L. Silva	M. Errázuriz	4 Pitarra	47	3	F	Hexagon	Pressed Hay	Guinda seca, G. azul borla oro
J. Celpa	L. Ramírez T.	5 Crecy	46	3	F	Pioneer	Devoted	Oro, faja, brazaletes y G. azul
I. Espinosa	Arlequín	6 Brusiloff	44	3	3|4	Fío	Alma	Arlequín
I. Yáñez	San Vicente	7 Díaz de la Haza	43	3	F	Jacks Green	Bencina	Morada, faja, M. y G. oro
M. Cubillos	Urbion	8 Diurna	43	3	F	Burlesco	Silene	Azul y bl. en ruedas, G. azul
J. Rodríguez S.	El Parque	9 Sensata	41	3	7|8	Constant	Sensación	Salmón, M. y G. verde

PRONOSTICOS

DIARIOS Y REVISTAS	1.a carrera	2.a carrera	3.a carrera	4.a carrera	5.a carrera	6.a carrera	7.a carrera	8.a carrera
LA NACION	Jack Money Almendrito Fiosol	Fierabrás Perdigail Foglia	Cristóbal Colón Fé Costa Rica	Duke Frascatti Baldramina	Le Rhone Last	Turpín Tablilla	Normandía Germán Priorato	Esquife Pacato Brusiloff
EL TIEMPO NUEVO	Jack Money Almendrito Cómico	Perdigail Reine Claude Fierabrás	Cristóbal Colón Fé Feudal	Bahía Barbarroja Fenicia	Last Le Rhone	Turpín Tablilla	Pelusa Fatherless Glengarry	Sensata Pitarra Diurna
DEUTSCHE ZEITUNG	Jack Money Almendrito Fiosol	Fierabrás Foglia Encanto	Cristóbal Colón Costa Rica Fé	Frascatti Baldramina Cascarrabia	Le Rhone Last	Tablilla Rihue	Germán Normandía Pelusa	Esquife Crecy Brusiloff
EL ECO SPORTIVO	Jack Money Almendrito Platón	Foglia Fierabrás Encanto	Cristóbal Colón Fé Herculano	Baldramina Frascatti Swallow	Valda Le Rhone	Rawa Ruska Tablilla	Priorato Normandía Germán	Pacato Esquife Crecy
EL DERBY	Jack Money Platón Germania	Fierabrás Reine Claude Foglia	Fé Cristóbal Colón Herculano	Frascatti Fenicia Barbarroja	Last Le Rhone	Tablilla Rawa Ruska	Germán Embajador Priorato	Esquife Brusiloff Crecy
EL BRUJO DEL TURF	Almendrito Jack Money Germania	Wagram Fierabrás Reine Claude	Cristóbal Colón Barbieri Fé	Fenicia Barbarroja Frascatti	Le Rhone Last	Rawa Ruska Tablilla	Priorato Embajador Germán	Crecy Esquife Pacato
PROGRESO NACIONAL	Almendrito Fiosol Boppeep	Encanto Reine Claude Viña del Mar	Cristóbal Colón Herculano Fé	Baldramina Frascatti Bahía	Last Le Rhone	Rawa Ruska Rihue	Incauto Germán	Pacato Crecy Brusiloff
LAS ULTIMAS NOTICIAS	Almendrito Platón Germania	Encanto Fierabrás Konak	Cristóbal Colón Fé Costa Rica	Swallow Baldramina Frascatti	Last Valda	Rawa Ruska Turpín	Incauto Embajador Normandía	Crecy Pacato Esquife

Chacra Subercaseaux

Los vinos más antiguos y más premiados de Chile.

Gran Vino, el cajón.	$ 50	Rin Subercaseaux.	$ 45
Reservado, el cajón.	35	Blanco escogido.	35
Pinot, el cajón.	25	Etiqueta dorada.	30

En medias botellas, cinco pesos más por cajón.

Champaña demi-sec.. $ 90
Champaña en medias botellas. 100
Coñac de uva, viejo.. 80

NOTA. — Ya sale de venta el **Pinot Centenario** (de 1910) el mejor Pinot producido hasta ahora, a $ 36 cajón.

GRAN BARATURA

DURANTE TODO EL MES DE NOVIEMBRE, A PRECIOS SUMAMENTE REBAJADOS

VELO medio hilo, ancho 1 metro, todos colores...	$ 1.95	GROS seda negra, ancho centímetros...	$ 8.95
VELO puro hilo, ancho 1 metro, todos colores..	2.95	GROS seda negro, ancho 1 metro..	9.95
CRESPON hilo con seda, 16 colores, ancho 1 mt., calidad insuperable	4.00	GROS seda negro, ancho 1 metro, calidad superior, garantido.	11.95
VELOS hilo bordados, infinidad de dibujos, calidad extra, ancho 1.20 centímetros, desde...	6.95	GROS seda negro, ancho 1 metro, en blanco, rosado, azul marino, calidad extra.	10.95
ORGANDIZ fantasía para blusas, ancho: 1.20...	4.95	ESPUMILLAS de seda blanca y de colores, desde..	6.95
ORGANDIZ de color para cuellos, puro hilo...	4.95	GASA de hilo, última novedad, colores, blanco, rosado, celeste y azulino, ancho: 1 mt.	6.95
GENERO bordado, especial para vestiditos niños, calidad superior.	3.90	VELOS de hilo, dibujos fantasía, última novedad, ancho 1 mt.	2.95

y una infinidad de blusas, de velo con y sin bordados, a precios sumamente rebajados. Blusas de seda, con y sin bordados, últimos modelos, a la mitad del precio real.

ECHAURREN 174

Calados, plegados, tableados, bordados a mano y máquina (hemos recibido los últimos dibujos) a precios sumamente convenientes.

Se forran botones en todas formas y tamaños

(PRECIOS MUY BAJOS)

9383-17-k

Clavos Cortados

De $1\frac{1}{4}$ = $1\frac{1}{2}$ = 2 y $2\frac{1}{2}$

Clavos Jemales

De todas dimensiones

Clavos Rieleros

De todas clases y dimensiones

— VENDE —

Sociedad Metalúrgica Nacional

Galeria Alessandri No. 11

Teléfono Inglés No. 2507 = Casilla No. 2197

Dirección Telegráfica: SOMENAC

LLEGARON

Servicios de Mesa, Loza Inglesa

Servicios de Lavatorio, Loza Inglesa

Maceteros, Loza Inglesa

Floreros, Loza Inglesa

Tazas para Té, Loza Inglesa

WEIR & Cía.

ESTADO esq. PLAZA

CASILLA 613 :-: TELEFONO 206

17-k

SASTRERIA
José Luis Quezada
MONEDA 888
Trajes de etiqueta. Casimires fantasía de verano.
x-10054-18-k

Propuestas

Se piden propuestas públicas por los siguientes artículos y por las cantidades que se expresan para atender durante el año 1919 a la alimentación de la tropa de la **ESCUELA DE CABALLERIA:**

Carne hasta 23,000 kilógramos.
Pan, hasta 23,000 kilógramos.
Papas, hasta 11,000 kilógramos.
Frejoles, hasta 12,500 kilógramos.
Arroz, hasta 4,000 kilógramos.
Azúcar, hasta 2,500 kilógramos.
Verduras, hasta 5,000 kilógramos.
Grasa, hasta 1,500 kilógramos.
Sal, hasta 1,500 kilógramos.
Café, hasta 1,000 kilógramos.
Ají, hasta 250 kilógramos.
Carbón, hasta 30,000 kilógramos.

Las propuestas pueden presentarse por la totalidad o parte de cada uno de los artículos.

Las bases pueden consultarse diariamente, de 9 a 11 horas en la Contaduría de la Escuela.

Las propuestas se abrirán en la Comandancia de la misma Escuela el Lunes 25 de Noviembre, a las 10 horas.

LA COMISION DE ALIMENTACION

23-k

SOCIEDAD ANONIMA

Caja Comercial

(CREDITO Y TRAMITES DE ADUANA)

CAPITAL: $ 1.000,000.00

EXPORTACION - REPRESENTACIONES - EMBARQUES
DESPACHOS DE ADUANA - CONSIGNACIONES
ALMACENES GENERALES

Anticipa fondos sobre mercaderías en Aduana o despachadas y sobre frutos y productos del país.

Valparaíso — BLANCO, 891 — CASILLA 6-A
Santiago — SAN ANTONIO, 499 — CASILLA 1497

DIRECCION TELEGRAFICA: CACIAL

LLEGO nueva remesa de **VACUNA "MULFORD"**

Contra el CARBUNCLO, para vacunos, ovejunos, caballares y mulares.

SUERO CONTRA EL COLERA PORCINO, O PINTADILLA
DESINFECTANTE "KRELOS"

Todos estos productos, de resultado comprobado, garantido.
ORDENES:

PEDRO LARRAIN V.,
SOCIEDAD EL TATTERSALL. — Huérfanos 1287. Casilla 835.
TELEFONO INGLES 1052

TÉ CHINO

Wing on Chong & Co., Santiago

Llegó nueva partida de este afamado Té, a los siguientes precios:

Té Mandarín, el paquete de 460 grs., a	$ 4.80
Té Sin Igual, el paquete de 460 grs., a	4.50
Té Superior, el paquete de 460 grs., a	3.80
Té Familia, el paquete de 460 grs., a	3.40
Té Aromático, el paquete de 460 grs., a	1.60

FRATELLI CASTAGNETO
DEPOSITARIOS
Delicias esquina de San Martín

EMPRESA BALNEARIA PICHILEMU

EN LA COSTA DE COLCHAGUA

Gran Hotel

Como en años anteriores, este Balneario ha sido sometido a reparaciones y mejoras de toda especie. Se ha hecho una magnífica instalación de luz eléctrica para la perfecta iluminación de sus dependencias, calles, paseos, etc. El agua potable ha sido aumentada y mejorada con nuevas captaciones. Se han colocado baños de agua dulce en el Hotel.

La instalación de baños de mar ha sido mejorada.

La pensión se ha modificado reduciéndola a una tarifa sumamente módica: $ 10.00 en Diciembre, Enero y Marzo; y $ 12.00, en Febrero, por cada persona.

La Empresa cuenta con automóviles para pasajeros y auto camión para los equipajes. El viaje se hace desde Santiago por tren directo que sale a las 9½, y del sur en el ordinario con trasbordo en San Fernando.

La Empresa arrienda para la temporada cómodos y elegantes chalets con todo mobiliario.

Datos y pormenores proporcionará:

Evaristo S. Merino C., en Pichilemu

— VIÑA —

CONCHA y TORO

Obsequiará a sus clientes con un

SORTEO DE **25,000** PESOS

que se efectuará ante notario el

6 de Septiembre de 1919

Distribuído en la siguiente forma:

1	GRAN PREMIO de	$ 10,000
3	premios de $ 1,000	3,000
10	premios de $ 500	5,000
20	premios de $ 200	4,000
30	premios de $ 100	3,000
64	premios	$ 25000

Por cada CUARENTA PESOS de compra se regalará un número.

Los vales se canjean en la Oficina:

MONEDA N.o 1030

y en la Bodega:

MANUEL RODRIGUEZ 42

Balneario Gran Hotel Llanquihue

Teléf. 113 - PUERTO VARAS - Cas. 102

El mejor balneario en el Sur de Chile. El único que cuenta con grandes comodidades para los veraneantes y pasajeros. Departamentos especiales y alumbrado eléctrico. Baños fríos y calientes.

ENRIQUE BRAEMER,
Propietario.

Té "INDIAN" y "CEYLAN"

DE LA INDIAN CEYLAN TEA CO. LTDA. (CALCUTTA)

Directamente del productor al consumidor

Este exquisito y fragante Té se expenderá al consumidor a los siguientes precios:

Té en paquetes de 460 gramos		Té a granel, los 460 gramos	
Té Real, 1.a flor.	$ 8.00	Té Ceylan, extra.	$ 4.00
Té San Mum. . .	5.00	Té Indian extra. .	3.50
Té Real Ceylan. .	4.50	Té San Mum. . .	4.50
Té Real Indian..	4.00	Té Lily.	3.00
Té Lily.	3.60	Té Indian Superior N.o 4.	2.40

Fratelli Castagnetto

REPRESENTANTES
ALAMEDA Y SAN MARTIN

Libros! Libros!

QUÍMICA

Lavilla y de Gregorio.—Tratado de Química	$ 28.00
V. Miró Laporta.—Tintorería, Estampados, Aprestos y Química de Materias Colorantes, 4 vol.	$ 48.00
De Gregorio.—Estudios Químico-Físicos de la Materia Viva	$ 21.50
Prats Aymerich.—Química Industrial Inorgánica	$ 20.00
Ostwald.—Elementos de Química	$ 10.50
Brugués.Química Popular	$ 9.00
Broca.—Química Industrial Moderna, 3 tomos	$ 45.00
Mascareñas.—Química General y Descriptiva	$ 30.00
Hollerman.—Traité de Chimie Inorganique	$ 35.00
Jagnaux.—Aide. Memoire du Chimise	$ 22.00
Jagnaux.—Analyses Chimiques des Substances Commerciales, Minérales et Organiques	$ 30.00
Campredón.— Guide Practique du Chimiste Métallurgiste et de l'Essayeur	$ 45.00
Hanriot-Carré, etc.—Principes d'Analyse et de Synthése en Chimie Organique	$ 45.00
Chesneau.—Principes Théoriques et Practiques d'Analyse Minérale	$ 38.00
Brearley et Ibbotson.—Analyses des Matériaux d'Aciéres	$ 38.00
Prost.—Manual d'Analyse Chimique	$ 19.00
Prost.—Manual d'Analyse Chimique Minérale	$ 19.00
Gérard et Bonn.—Traité Practique d'Analyse des Denrées Alimentaires	$ 22.00

Mannuels Practiques d'Analyses Chimiques. Titres des volumes: Alcools.—Soude.—Potasse. Sels.— Huiles Minérales.—Matiéres Tamantes. Matiéres Cellulosiques.—Alcool Méthylique. Vinaigres.—Chaux, Coments, Peatres.—Huiles et Graisses Végétales.—Eaux douces et eaux minérales. —Vins.—Beurre et Graisses Animales.—Matériaux de Gros-Ouvre.—Eaux de Vie.—Farines.—Salteria.

Libros sobre cualquier materia que usted necesite, consulte siempre a la **LIBRERIA NASCIMENTO**, Ahumada 265, Casilla 2298. Especial atención en consultas y pedidos de provincias.

9363.—17-k.

M. CARLOS JORGE N.

VIÑA CARMEN

AREGLA EL PALADAR de los verdaderos gustadores de

VINOS VIEJOS
en sus tipos

MARGAUX de 10 años
RHIN de 15 años
CABERNET Reserva de 1909
PINOT de 1911 y **BLANCO** Reservado

EN VENTA { Botellería Moderna Monjitas 867 / Mercado Chile „ 872 / Emporio de Té Estado 396 / Petit Saboyard Mercéd 806

¡Exito! = ¡Exito!

Los productos farmacéuticos

"EXITO"

son irreprochables bajo todo punto de vista! Diariamente ganan mayor reputación por sus excelentes efectos. Haced la prueba y os convenceréis rápidamente!

No hay persona que no necesite alguno de los siguientes productos:

Elíxir Estomacal, Tónico Reconstituyente, Elíxir Dentífrico, Fricción Antireumática, Fricción Fortificante, Glicerina compuesta, Aceite Castor Aromático, Obleas Antineurálgicas, Gotas Odontológicas (contra dolor de muelas), Tratamiento contra la caspa y caída de pelo (este último se compone de Shampoo). Loción y Aceite para el pelo "EXITO".

Si necesitáis alguno de estos productos pedid en las Boticas los de la marca registrada "EXITO", la cual se garantiza siempre.

¡SERIEDAD Y EXCELENTES RESULTADOS!

De venta en las mejores Boticas.
Depósito por mayor:

BANDERA 575, OFICINA 30
CASILLA 660. — SANTIAGO

LA FÁBRICA DE MUEBLES LA AMERICANA

Tiene constantemente un surtido completo de muebles, sólidos y elegantes con grandes **facilidades de pago** sin recargo de precios.

ARTURO PRAT 1272

Batallón de Telegrátos

Se piden propuestas públicas para la entrega durante el año de 1919 las siguientes especies forrajeras:

Pasto 2.o corte	6,278 quintales métricos.
Cebada o avena.	2,456 quintales métricos
Paja de camas.	1,547 quintales métricos.
Paja Capotillo.	773 quintales métricos.

Las propuestas pueden presentarse por la totalidad o parte de cada uno de los artículos pedidos.

Bases y especificaciones suministrará diariamente la Administración de Caja del Batallón, desde las 8.30 a 10.30 horas.

Las propuestas se abrirán el 2 de Diciembre próximo, a las 10 horas en la Comandancia del Batallón ante los interesados que concurran.

LA COMISION DE FORRAJE.

30-k

Ferrocarriles del Estado

PROPUESTAS POR FIERRO EN LINGOTES, ALAMBRE DE PUA GALVANIZADO, ETC.

Se solicitan propuestas públicas para el 20 de Noviembre próximo por fierro en lingotes, alambre de púas galvanizado, fierro galvanizado acanalado, lona de algodón y de lino, litargirio químicamente puro y mercurio.

Bases y antecedentes en el Departamento de Materiales y Almacenes (Estación de Alameda).

Santiago, 30 de Octubre de 1918.

El Jefe del Departamento de Materiales y Almacenes.

17-k

PROPUESTAS PARA CORTAR ADOBES Y LADRILLOS

Se solicitan propuestas a los trateros inscritos en los Registros de la Sección Vía de la 2.a Zona, para cortar hasta 30,000 adobes y 60,000 ladrillos.

Bases en la oficina del suscrito, donde se abrirán las propuestas el 25 del actual, a las 15 horas.

El Jefe de la Sección Vía

21-k

Vidrios Planos

de todas clases y tamaños se venden y colocan por mayor y menor a precios bajos. Consulten precios en

LA VIDRIERIA RUSA

Santo Domingo 1047

Entre Bandera y Puente. - Teléfono Inglés 2957. - Casilla 2010

GRAN REALIZACION DE MARCOS HECHOS IMPORTADOS

CARLOS DUVAL

Corredor de la Bolsa de Comercio—Acciones, Bonos, Oro

Casilla 2266 --- Tel. 1812 --- BANDERA 57

nio Trayectoria, sobre 1,000 metros, donde se han congregado varios especialistas en la distancia: Guardián, a pesar de los 57 kilos, nos parece un buen candidato, y no trepidamos en asignarle el primer puesto. Para los placées nos pronunciaremos por Jerez y Recompensa.

Resúmen

1.a Miseria, Francisca y Alud.
2.a Entente, Rolandito y Quinoa.
3.a Estrella Polar, Retozona e Hiawatha.
4.a Candelilla, Kirk y Silly.
5.a Gull, La Moselle e Indiano.
6.a Lag, Pila y Protector.
7.a Guardián, Jerez y Recompensa.

Montas y competidores para las carreras de mañana

1.a carrera:
Albain, L. Montero; Melquisedec, J. Osorio; Baqueta, M. Pérez; Sedinan, J. Madrid; Miseria, J. Baeza; Pidal, O. Orellana; 20 de Setiembre, H. Contreras; La Tijera, J. Montané; Alud, L. H. Fuentes; Tapicera, N. N.; Francisca, A. Vicuña; Palangana, J. Pinto; Avasallador, A. Guerra; Sibilina, N. N.

2.a carrera:
Aliada, A. Torres; Arriera, J. A. Sánchez; Leoncillo, E. Canales; Bever, N. N.; Lally, J. Osorio; Entente, M. Pérez; Rolandito, R. Flores; Yencumen, N. N.; Cabrito, S. Molina; Calamón, J. Pinto; Fredegunda, J. Montané; Quinoa, E. Silva; Chulapa, J. Oregón; Spark, J. Osorio.

3.a carrera:
Rolanda, C. Pombet; Pisanella, V. Fuentes; Tarff, L. Araya; Triaca, M. Pérez; Retozona, N. N.; Daring, J. Montané; Estrella Polar, S. Ponce; Chavala, L. H. Fuentes; Reservista, R. Flores; Hiawatha, A. Guerra; Pretensión, J. Pinto; Temeraria, J. Osorio.

4.a carrera:
Viñita, C. Pombet; Prólogo, N. N.; Pelucón, A. Guerra; Indian Chief, A. Torres; Mandita, J. Vergara; Kirk, V. Fuentes; Tancredo, M. Pérez; Candelilla, R. Flores; Ricachón, L. H. Fuentes; Saca Pica, J. Osorio; Bruja, No corre; Silly, J. Montané.

5.a carrera:
Indiano, J. Salfate; Gull, M. Pérez; Tirteo, E. Escobar; Peter Pan, H. Michaels; La Moselle, J. Vergara; Pizarro II, H. Contreras; Donetta, R. Flores; Almond, A. Silva; Millaray, A. Guerra; Tajamar, A. Molina; Pocochay, J. Montané; Juliano, J. Pinto; Quebrada, A. Vicuña.

6.a carrera:
Leoncillo, E. Canales; Draga, R. Muñoz; Bachillera, J. Madrid; Bon Accord, M. Pérez; Pila P. P. Quezada; Protector, C. Pombet; Niágara, H. Michaels; Tamiz, R. Flores; Lag, A. Ataniel.

7.a carrera:
Floripina, C. Pombet; Guardián, M. Pérez; Pisanella, V. Fuentes; Pencahue, S. Molina; Nun, A. Guerra; Jerez, L. Araya; Lochinwar, R. Flores; Recompensa, J. Montané; Tifón, J. Pinto; Rasqueta, N. N.; Leslo, E. Escobar.

PRONOSTICOS DE LA PRENSA

Situación actual

Club Hípico

		G.	P.
1.	El Mercurio	31	129
2.	La S. Cinematog.	29	127
3.	Las U. Noticias	28	129
4.	La P. de los Aliados	27	123
5.	La Nación	25	145
6.	D. Zeitung	25	122
7.	El D. Ilustrado	24	121
8.	La Unión	23	129
9.	El Ring	22	126
10.	Yo se Todo	22	111
11.	El Eco Sportivo	21	130
12.	El Derby	20	122
13.	El B. del Turf	20	119
14.	P. Nacional	15	113
15.	El Film	8	41

Hipódromo Chile

		G.	P.
1.	El Mercurio	23	133
2.	El Derby	23	111
3.	La Nación	21	132
4.	El D. Ilustrado	21	117
5.	D. Zeitung	20	124
6.	E. B. del Turf	19	140
7.	La Unión	19	136
8.	La P. de los A.	19	123
9.	E. T. Nuevo	18	101
10.	El Eco Sportivo	15	119
11.	Las U. Noticias	14	117
12.	Yo sé Todo	13	111
13.	El Ring	13	103
14.	V. al A. Libre	12	99
15.	La Opinión	12	92
16.	El Film	7	47

NOTICIAS DIVERSAS

El clásico "La Copa"

El próximo Domingo se disputará en el Club Hípico este importante carrera, cuyas condiciones son las siguientes:

Premio La Copa (clásico).—3,200 metros m|m.— Para reproductores de 3 años y más de fina sangre.— Peso de reglamento.— Inscripción; $ 195 en dos cuotas: de $ 95 el Lunes 11 de Marzo y de $ 100 el Lunes antes de la carrera.— Premios: $ 15,000 al 1.o, 3,000 al 2.o y 1,500 al 3.o

Están inscritos:

Alejo, Army, Belfort, Bella Dama, Bishop, Bonitilla, Brest, Brick, Bright Girl, Buñuelo, Cachiyuyo, Cadete, Calais, Captain, Capucine, Carbine, Cholo, Coqueta, Cylgad, Danzig, Descocada, Dineral, Dorama, Dulce y Sabrosa, Eastham Ferry, El Inca, Embrollona, Eslabón, Epson, Farellon, Fatherless, Febo, Feudal, Fierabrás, Forzoso, Ginger, Gladiadora, Iser, La Lune, Last, Locura II, Macero, Malmaison, Marimán, Marqués de Rical, Masovia, Merele, Meridiana, Pequén, Peter Pan, Pitarra, Porro, Rawa Ruska, Raylus, Rosicler III, Sipe Sipe, Sorbonne, Tablilla, Tajamar, Taray, Tilburí, Traidor, Trentino, Valda, Yencumen.

SOCIABILIDAD OBRERA

La carestía de la vida

LA CLASE OBRERA CONTINUA ESTUDIANDO ESTE PROBLEMA

EL GRAN MITIN DEL VIERNES

LA CREACION DE LA JUNTA NACIONAL DE SUBSISTENCIAS COMO UN MEDIO DE ABARATAR LOS ARTICULOS DE CONSUMO

Ha sido norma invariable de nuestro diario el propender al abaratamiento de los artículos de consumo, ya sea insinuando medidas para ello, ya prohijando toda iniciativa que se dirija a tal fin.

Al proceder así, creemos hacer obra de verdadera importancia nacional, ya que el problema de la alimentación es uno de los más serios que se presentan hoy al país.

Los artículos en general, y especialmente los de consumo obligado, han alcanzado precios tales que rayan en lo prohibitivo. Las familias modestas, que constituyen la gran parte de la población, se encuentran imposibilitadas para adquirir todo lo que es necesario a la subsistencia. No se escapará a nadie la gravedad que ésto encierra, de ahí es que se haya recibido con aplauso unánime la iniciativa de la clase obrera al abordar el estudio del abastecimiento. Después de un maduro examen de las causas que originan el alza de los consumos y de oirse numerosas e ilustradas opiniones acerca de los medios de eliminarlas, se llegó a una serie de conclusiones del mayor interés.

Como se sabe, el Viernes de la presente semana se verificará un mitin en todo el país, con el fin de hacer llegar a los Poderes Públicos la solicitud de todo un pueblo que pide alimentación barata y abundante.

El Congreso Social Obrero que se ha distinguido siempre por sus atinadas iniciativas, se ha dirigido al Presidente de la República en los siguientes términos para significarle la urgencia que hoy en el despacho de la ley que crea la Junta Nacional de Subsistencias.

"Santiago, 14 de Noviembre de 1918. — Excmo. Señor:

El Congreso Social Obrero se ha impuesto con viva complacencia del acuerdo del Congreso Nacional de Lechería, en el sentido de "fijar el precio de los artículos de primera necesidad, entre las cuales debe figurar la leche, creando desde luego, por medio de una ley, la Junta Nacional de Subsistencia, y solicitando del Congreso la aprobación del proyecto respectivo, presentado por el senador de Concepción, señor Malaquías Concha".

El Congreso Social Obrero, la Federación Obrera de Chile y todas las sociedades obreras del país, se han confederado en un comité que es la Asamblea Obrera de Alimentación Nacional, y que se propone combatir la influencia de los intermediarios y del desgobierno en la enorme carestía de los artículos de primera necesidad.

El pueblo se pregunta qué razones hay para que los alimentos de primera necesidad, como la papa, el trigo, y el frejol, hayan subido al doble de precio, sin una elevación correspondiente de los jornales, y después de maduro estudio, hemos llegado a la conclusión de que la falta de una política agraria del Estado, y la ausencia del control del Gobierno, en la fijación de los precios, son las causas principales de esta carestía.

El criterio individualista del Gobierno, es contrario al artículo 142 de la Constitución, que prescribe que la libertad de comercio, sólo puede existir cuando no se opone a la moralidad, a la salubridad y al interés nacional.

¿Qué hay más contrario a todo sentimiento humano, y a todo sentimiento patriótico, que el Gobierno se cruce de brazos dentro del más feroz egoismo, bautizado con el nombre pseudo científico de libertad de comercio, y se mantenga impasible ante el hambre del pueblo?

En efecto, el hambre se ha adueñado de la mayoría de los hogares obreros y de un gran número de los de la clase media.

Por estas razones, el Congreso Social Obrero estima de urgencia inmediata la iniciativa del Poder Ejecutivo y del Congreso, para despachar el proyecto de ley que crea la Junta Nacional de Subsistencias.

El Viernes próximo se inicia el movimiento de la colectividad obrera nacional en este sentido, y confiamos que el Gobierno querrá cumplir con su deber, en esta hora, tan grave y tan difícil de nuestra historia.

Dios guarde a S. E. — **Luis Correa R.**, presidente. — **A Escobar y Carvallo, secretario**".

El mitin de hoy

En la Plaza de Armas tendrá lugar hoy el mitin que efectúa semanalmente el Partido Obrero Socialista en pro del abaratamiento de los artículos de consumo.

Un saludo al Brasil

La Federación Obrera de Chile ha enviado un mensaje de saludo a la República del Brasil por intermedio de su distinguido Ministro en ésta. La comunicación respectiva dice:

"Excmo. señor Ministro:

En esta fecha de solemne trascendencia para la noble República del Brasil, en que un nuevo Presidente entra a regir sus grandes y prósperos destinos, la Federación Obrera de Chile, interpretando el íntimo y común sentir del proletariado chileno, envía por el dignísimo conducto de V. E. un saludo fraternal y de honda simpatía a las clases obreras de ese país, legendario amigo y hermano del nuestro por la raza y similitud de ideales.

Apaciguada, Excmo. señor, la contienda de sangre y exterminio que durante cuatro años convulsionó a la Europa, y alumbrando de nuevo el iris de la Paz, los horizontes del mundo, la humanidad presencia regocijada el advenimiento de una época nueva de concordia y fraternidad entre los países, al amparo del Derecho y la Libertad, al triunfo y predominio de los cuales contribuyó el Brasil con toda la fuerza espiritual y material de su potente democracia. En esta etapa histórica que se inicia, preponderante rol corresponderá, sin duda, a las colectividades obreras de la América Latina en orden a consolidar la amistad de sus respectivos países y laborar por el logro de las grandes aspiraciones de progreso y justicia social, que son el credo común del proletariado de todo el continente y vínculo de perdurable unión entre los obreros del Brasil y Chile.

Servíos, Excmo. señor trasmitir a nuestros hermanos, los obreros de la ilustre patria de V. E., el saludo de los obreros chilenos y los fervientes votos que estos formulan de todo corazón por el engrandecimiento de la nación brasilera.

Con el mayor respeto, tenemos el honor de subscribirnos del Excmo. señor Ministro, muy Attos. y SS. SS. —**J. B. González C., secretario.— E. Bravo M.,** presidente".

Al Excmo. señor Ministro del Brasil. Legación.—Santiago.

Club Palestina.— Hoy se efectuará en este Club, a las 2 1|2 P. M., la velada patriótica, literaria y musical, organizada por el Comité de la Juventud Palestina Pro-Patria, con un hermoso programa en el que figuran entre otros números: una conferencia de monseñor Elías, otra del señor Salomón Ahues A., director de "Juventud Ilustrada", la guitarrista señorita Martínez Núñez, la tiple señorita Ilia Barraza, el señor Eduardo Navarrete, etc. Entrada: 2 pesos.

—A las 14 horas se comenzará la matinée libre-pensamiento, con orquesta en honor de las señoritas socias, las que quedan especialmente invitadas. Como se acostumbra, se rifarán gratuitamente dos premios obsequiados galantemente por dos entusiastas consocios. La dirección del baile estará a cargo del secretario, señor Ahues, quien tiene preparada una agradable sorpresa a los asistentes. Entrada: $ 0.60.

—Toda la correspondencia dirijase al secretario: Casilla 1666.

Local social: Esmeralda 732.

Academia de Baile Chile Argentina.— Unión Americana 55.— Con un variado programa literario y batalla de serpentinas, se efectuará la matinée de hoy, que ofrece este centro en honor de las señoritas socias.

Se invita a miembros de los centros amigos, y relaciones particulares.

En la noche baile social a las 21 horas.

Unión de los Tipógrafos.— Hoy se reunirán en el salón social:

—A las 9 1|2 horas la Comisión de Estatutos.

—A las 14 horas la Comisión de prensa.

—A las 14.30 horas la Comisión de Fiestas.

—El directorio, a las 15 horas, en sesión reglamentaria, siendo ella muy interesante. Se recomienda encarecidamente la asistencia a todos los directores para que no fracase por falta de número.

Se invita a los aspirantes a socios a prestar el juramento de estilo, señorita Elena del Carmen Acuña Jara, Humberto Elgueta Elgueta, Salvador Rojas Rodríguez, Miguel Yáñez Pino y Oscar Aguirre Palma.

A los aspirantes se les ruega concurrir con puntualidad a la hora indicada.

Unión de Estucadores, Albañiles y Ayudantes en resistencia.— Cítase al gremio para el Domingo 17 del presente a las 8 1|2 horas.

Sociedad S. M. de Electricistas.— Cítase a junta general extraordinaria para hoy a las 14.30 horas, para solucionar los acuerdos tomados en la última sesión. Local: Rosas número 2040.

Federación Obrera de Chile.— Junta Ejecutiva.— Se cita a sesión ordinaria a los delegados que componen este directorio general de esta institución organizada a través del país, para hoy Domingo a las 9 1|2 horas.

Federación de Obreros de Imprenta.— Hoy a las 13 (1 P. M.) se reune el gremio gráfico todo a dilucidar su actitud ante la contestación de los industriales al pliego de peticiones que la Federación elevó el 6 del presente.

La reunión tendrá lugar en el local de la Federación de Zapateros, San Francisco 180.

Dado el objeto de la citación y la importancia del problema a resolver, se ruega a todos los trabajadores de imprenta, sea cual fuere su categoría o clase, concurran a la reunión para que puedan conocer y dar su opinión a conciencia.

Centro Familiar El Triunfo.—Esta tarde a las 17 horas (5 P. M.) tendrá lugar la matinée anunciada, durante la cual se obsequiará con helados y pasteles a las señoritas asistentes.

En la noche a las 21 horas (9 P. M.) se llevará a efecto un baile familiar.

Sociedad de Inválidos del 79 y Veteranos del Ejército y Armada.— Cítase a junta general extraordinaria para hoy Domingo 17 a las 14 horas (2 P. M.) con espera hasta las 15 1|2 horas (3 1|2 P. M.) con el objeto de que el señor presidente esclarezca varios asuntos sociales que hacen los peticionarios.

El directorio sesionará en el mismo día de 10 a 11 de la mañana.

Sociedad de Pintores Miguel Angel.—Arturo Prat 1242.— Cítase a junta general extraordinaria para hoy Domingo a las 10 A. M. Se ruega la asistencia.

El 14 de Diciembre esta Sociedad dará una función en honor de su 32.o aniversario de su fundación en el salón-teatro de la Sociedad La Universal, ubicada en Arturo Prat 1242.

El señor tesorero atiende a los señores socios en la secretaría de 10 a 12 horas.

Partido Obrero Socialista.— (Sección Santiago). —Calle Eyzaguirre 1064 (altos).—Con el objeto de allegar fondos para ayudar a publicar el periódico que en breve editará el Partido Obrero Socialista con el nombre de "Cultura Obrera", se ha organizado una velada para hoy Domingo a las 20 horas (8 P. M.)

Federación Obrera Local Santiaguina —Cítase a los delegados que integran esta Federación para hoy a las 17 horas (5 P. M.) en la Casa del Pueblo, Eyzaguirre 718.

Unión Gremial de Fundidores en Resistencia.—Cítase a junta general para el Domingo 17 a las 10 A. M.

Unión de Modelistas.— Cítase a junta general para hoy Domingo a las 9 1|2 horas en Cueto 247. Se discutirá en esta asamblea el ingreso a la Federación Obrera de Chile.

Sociedad de Artesanos La Unión. —Cítase a sesión ordinaria la sección de sanidad, para el Lunes 18 a las 20 1|2 horas (8 1|2 P. M.)

Sociedad Santiago de Zapateros, Hormeros y Curtidores. — Se cita para hoy a las 9 horas a la comisión del taller y a las 9 1|2 horas a los socios a junta general.

Sociedad Federal de Curtidores.— Se cita a junta general para hoy a las 8 horas.

En especial se encarece la asistencia a los personales Magnére, Etchepare e Ilharreborde.

Sociedad Socorros Mutuos Hojalateros y Gásfiters.— Se nos pide poner en conocimiento de los asociados que ha dejado de existir nuestro consocio señor Luis Alberto Sagredo. Ruégase a los consocios y Sociedades amigas se sirvan acompañar sus restos al Cementerio General hoy a las 17 horas. El cortejo partirá del Hospital del Salvador.

—Cítase a sesión de directorio para hoy a las 9.30 horas.

Sociedad Unión y Protección de Estucadores.— Cítase a junta de directorio para hoy Domingo a las 9 horas.

Gremio de Mariscales.— Cítase a junta general ordinaria para hoy a las 14.30 (2.30 P. M.) Pasaje Lima 1018.

Sociedad Unión y Protección de Estucadores.— Cítase a junta general de directorio para mañana Domingo 16 del presente, a las 9 horas.

Casa del Pueblo.—Eyzaguirre 718. —Hoy a las 17 1|2 horas (5 1|2 P. M.) en Avenida Matta esquina San Diego, asamblea pública de apoyo moral a la revolución y alemana.

A las 20 1|2 horas (8 1|2 P. M.) lecturas comentadas y declamaciones en nuestro local. Entrada libre.

Centro de Alumnos y ex-Alumnos de la Escuela Nocturna Fermín Vivaceta.—Riquelme 859.— Cítase a junta general para hoy a las 14 horas (2 P. M.).

Se pone en conocimiento de los interesados, socios de este Centro, que se ha abierto un curso de declamación a cargo del director del cuadro señor Marcos Ramírez.

TRIBUNALES

CORTE SUPREMA

Movimiento habido en 16 de Noviembre de 1918

TRIBUNAL PLENO

El Excmo. Tribunal se ocupó de las causas en acuerdo.

Fallada de acuerdo:

Compañía Salitrera Antofagasta, inscripción, confirmada, resolución apelada.

Se desistieron dos causas de fondo y se declararon desiertas cinco causas de fondo.

CORTE DE APELACIONES

Primera Sala. — 2 contra Cuevas, confirmada; 3 contra Rosales, confirmada; 4 contra Urbina, trámite; 5 Lemus contra Rojas, aprobada; 7 contra Cortés, suspendido efectos; 8 contra Chaparro y otros, confirmada; 9 contra Castillo, confirmada; 10 contra Olivares, confirmada; 11 contra González, trámite; 12 Borner con Vilches, confirmada; 13 Morere con Rojas, confirmada; 14 contra Zenteno y otros, confirmada; 15 recurso hecho Alfredo Arenas, sin lugar.

Alegaron:

En la 12, don Fernando Lira S. con don Alberto Hiriart C.

En la 13, don Luis A. Benavides, confirmando.

Segunda Sala.—1 contra V. Guzmán y otros, aprobada; 2 sumario por hurto a Luis Pérez, aprobada; 3 sumario por muerte de Juan Rosales, aprobada; 4 sumario por muerte de M. Vidal, aprobada; 5 contra Zacaría Valenzuela, aprobada; 6 contra Roberto Lira, aprobada; 7 sumario por hurto a los Ferrocarriles del Estado, aprobada; 8 contra M. Jesús Palma y otros, aprobada; 9 contra Manuel A. Rubio, aprobada; 10 contra Telésforo 2.o González, aprobada; 11 contra Angel Arenas y otro, aprobada; 12 contra Amable Reyes, trámite; 13 contra Luisa Méndez, confirmada; 14 contra Ernesto Poblete, confirmada; 15 contra F. Quezada, confirmada; 16 contra M. Henríquez, confirmada; 17 contra Francisco Pérez, confirmada; 18 denuncio de A. Rodríguez, confirmada; 19 presentación de P. Chacón sobre devolución de 4 máquinas Chunchos, confirmada.

Alegaron:

En la 9, don Arturo Fernández L. por la aprobación.

En la 19, don Ernesto Peña, revocando.

En la 18, don Alfonso Reveco con don P. Velasco.

Tercera Sala.—1 contra Coll, confirmada; 2 contra Pérez, confirmada; 3 contra Garrido, confirmada; 4 contra Aravena, confirmada; 5 contra Buck, confirmada; 6 contra Dragón, confirmada; 7 contra Quiroz, confirmada; 8 contra Olea, confirmada; 9 contra Sepúlveda, confirmada; 10 contra Ursen, aprobada; 11 contra Gajardo.

Continuaron los alegatos de la f.a de ayer y quedó en acuerdo.

Cuarta Sala.—1 contra A. Víctor Mechelson, aprobada; 2 contra A. Jorquera, aprobada; 3 contra M. y Guillermo López G., aprobada; 4 sumario por hurto a V. Vargas, aprobada; 5 contra M. Fuentes, aprobada; 6 sumario por robo a P. Retamales, aprobada; 7 sumario por robo a Juan P. Miranda, aprobada; 8 contra F. Lira, aprobada; 9 sumario atentado contra la autoridad, aprobada; 10 contra Pedro Palacios, aprobada; 11 sumario por muerte de un desconocido, aprobada; 12 contra A. Sierra, aprobada; 13 contra B. Ciciliana, confirmada; 14 contra J. Santos, confirmada; 15 contra L. Droguett, confirmada; 16 contra M. Valladares, confirmada; 17 contra J. Boada Socarrat, confirmada; 18 contra D. Pérez Abarca, confirmada.

Fallada de acuerdo:

Vicente García con Tracción Eléctrica.

Fallada agregada:

Contra Adolfo Víctor Milhelson B. aprobada, y alegó don Nicanor Elgueta, por la aprobadación.

En la 17, don Rafael Lorca, revocando.

SECRETARIA ALCALDE

Ingreso civil

Francisco Godoy B. con Ignacio Larraín Z., 3.er juzgado.

José Francisco Valencia con Fisco, Valparaíso.

Ingreso criminal

Armando Sandoval con José Zúñiga, Buin.

SECRETARIA FABRES

Ingreso civil

Elías Silva Vera con Herminia Colca v. de B., 3.er juzgado.

Pedro Mayol B. con Edelmira Rivera M. v. de S., 5.o juzgado.

Ingreso criminal

No ingresó ninguna.

AMONESTACION A UN JUEZ

La Excma. Corte Suprema ha librado la siguiente resolución:

"Santiago, catorce de Noviembre de mil novecientos diez y ocho.—Vistos: en el recurso de queja de fojas 1, entablado contra el juez del Primer Juzgado del Crimen de este departamento, don Andrés Villagra, el querellante Samuel de la Cuadra expone que en un proceso que se le instruye, por estafa, apeló del auto que le encargó reo, recurso que no fué proveído por el juez sino muchos días después de haberse interpuesto, violando de esta manera las leyes que regían el procedimiento criminal.

Agrega, que según un juicio ante uno de los juzgado de letras en lo civil, cobrando el querellante el valor de una escritura de mutuo hipotecario en el cual se despachó mandamiento de ejecución y se embargó la propiedad dada en garantía; y so pretesto del juicio criminal que se le sigue, estando aún en sumario, el juzgado ordenó cancelar la hipoteca constituída para garantir el mutuo y alzar el embargo decretado por la autoridad civil.

Pos estos hechos y por otros que enuncia en su escrito de fojas una, Cuadra se queja contra el expresado juez y pide que se reponga la hipoteca y el embargo a que hace referencia y se adopten las medidas disciplinarias que juzguen oportunas.

Con lo expuesto y teniendo presente:

1.o Que se encuentra debidamente establecido en autos que el juez del primer juzgado del crimen demoró siete días en proveer el recurso de apelación interpuesto por el querellante en contra del auto que le encargó reo, violando de este modo el precepto del artículo setenta y uno dey Código de Procedimiento Penal que manda proveer dentro del segndo día, a más tardar, después de haberle sido presentada, la respectiva solicitud, sin que el juez querellado haya dado en su informe explicaciones satisfactorias acerca de dicha demora; y

2.o Que la cancelación de los instrumentos públicos y de las inscripciones a que dieren lugar, como de los embargos trabados para hacer efectiva las obligaciones de que dan testimonio, atendidos los términos del artículo ciento setenta y tres del mencionado Código, solamente puede ser decretada como incidente de un juicio criminal por el juez que conoce del proceso, una vez expedida la sentencia definitiva y de acuerdo con lo resuelto en ella, pero no durante el sumario, como ha sucedido en el caso que motiva la queja.

Por estos fundamentos y con arreglo además a lo prevenido en los artículos sesenta y nueve y setenta número primero de la ley de 15 de Octubre de mil ochocientos setenta y cinco, se amonesta al juez del Primer Juzgado del Crimen de este departamento, señor don Andrés Villagra; y se declaran sin efecto las resoluciones dictadas por dicho funcionario que ordenaron cancelar la hipoteca constituída para garantir el mutuo de que se trata y el embargo a que se ha hecho referencia.

Se revoca en consecuencia la resolución apelada de primero de Agosto último corriente a fojas veintidós.

Devuélvase a la secretaría de su origen el expediente traído a la vista.

Comuníquese y archívense.

Redactada por el señor Ministro Castillo Vicuña.

Acordada por unanimidad respecto de la amonestación del juez letrado y contra el voto del señor Ministro Salas en cuando se dejara sin efecto las resoluciones judiciales que mandaban cancelar la hipoteca y alzar el embargo decretado. Funda su opinión en el libro de votos especiales.

—**Luis Ignacio Silva.—Carlos Varas.—E. Fóster Recabarren.—E. Castillo Vicuña.—Julio Zenteno B.—J. Agustín Rojas.—Braulio Moreno.—José T. Marín.—J. I. 2.o Salas.—Elías de la Cruz.**—Proveído por la Excma. Corte Suprema.—**Luis Larraín C.**".

HIPODROMO CHILE

7.as CARRERAS DE PRIMAVERA

Domingo 17 de Noviembre de 1918

PRIMERA CARRERA, a las 8.45.—Premio **TALVEZ.—Para hacks perdedores.—Peso de reglamento.—Descargo de un kilo por carrera perdida.— Inscripción: $ 15.—Premios: $ 600 al 1.o y $ 100 al 2.o—Distancia: 700 metros.**

PREPARADOR	DUEÑO	NOMBRES	PESO	EDAD	SANGRE	PADRE	MADRE	TRAJE DEL JINETE
M. Collao	F. Bravo	1 Alboin	58	6	95|128	Alcázar	Fuego	Blanca, negras, granate
D. Sandoval	S. Urrutia	2 Melquisedec	57	5	1|2	Simoun	Sin anteced.	Azul y blanco, listado, lacre
Propietario	H. Pérez	3 Baqueta	56	4	1|2	Mr. Root	Sin anteced.	Lac. y blac. listado, lacres, lacre
P. Polanco	El Laurel	4 Sedinan	55	6	1|2	Jongleur	Sin anteced.	Azul, coloradas, blanca
A. Quintanilla	R. Valenzuela	5 Miseria	55	4	3|4	Scarron	Mazurka	Oro cruz lacre, oro, lacre
R. Amaro	A. Guzmán	6 Pidal	54	3	127|128	Alcázar	Bilz	Acero al lac., acero, lacre
F. Bernal	J. Correa	7 20 de Septiembre	52	3	A. A.	Julio César	Miss Zulema	Oro, oro y azul en rueda, azul
A. Aguilera	J. Velasco	8 La Tijera	51	3	F. S.	Jou Jou	Hauteclaire	Escarlata c. v., escarlata ,escarlata
A. Castro	J. Echeverría	9 Alud	51	4	15|16	Cambronne	Virtud	Rosado y negro por mitad
A. Zúñiga	L. Schenone	10 Tapicera	48	4	1|2	Turin	Chilena	Cereza, azules, azul
F. 2.o García	A. Cajas	11 Francisca	46	4	3|4	Posseur	Brigida	Lacre, verdes, amarilla
A. Castro	J. M. Fuentes	12 Palangana	45	3	F. S.	Pirapó	Grisette	Lacre y blanco listado
J. D. Pizarro	J. Gerlach	13 Avasallador	45	5	1|2	Julio César	Sin anteced.	Lacre, lacres, blanca
A. Aguilera	L. Araya	14 Sibilina	43	6	1|2	Rolando	Sin anteced.	Lacre, moradas, morada

SEGUNDA CARRERA, a las 9.10.— Premio **TROMEN.—1.a serie.—Handicap.—Para hacks.—Inscripción: $ 15.—Premios: $ 700 al 1.o y 100 al 2.o— Distancia: 900 metros**

PREPARADOR	DUEÑO	NOMBRES	PESO	EDAD	SANGRE	PADRE	MADRE	TRAJE DEL JINETE
J. D. Pizarro	R. Moreno	1 Aliada	60	4	3|4	Cristal	Aurora II	Amarillo, gran. list. am. amarilla
R. Espejo	White and Gold	2 Arriera	60	E	1|2	Royal Flight	Sin anteced.	Blanca, oro, oro
A. Castro	W. Serey	3 Leoncillo	58	3	15|16	Cambronne	Leo	Lacre brazl., verdes, verde
S. Avila	E. Avendaño	4 Bever	55	3	3|4	Viraró	Cortesana	Amarilla, blancas, blanca
M. Maldonado	F. Villa	5 Lally	55	4	1|2	Cronwell II	Chilena	Amarilla, amar. y lac., lacre
E. Delgado	P. Ruiz	6 Entente	54	3	F. S.	Rampart	Calcutta	Lacre, azules, lacre
Propietario	M. Vargas	7 Rolandito	52	5	3|4	Rolando	Raining	Granate cruz., amarilla, granate
M. Soto	E. Dighero	8 Icneumon	50	3	F. S.	Orwin	Rinconada	Verde cr., blc., lacres, lacre
L. Navarro	No. 13	9 Cabrito	49	6	1|2	Rongeur	Chilena	Blanco y cer., por mitad, cereza
A. Muñoz	A. Miranda	10 Calamón	48	4	1|2	Alanés	Chilena	Blanca, lacres, blanca
S. Silva	Indígena	11 Fredegunda	46	5	1|2	Fio	Sin anteced.	Morada, moradas, oro
G. Avila	Sportsman	12 Quinoa	44	6	F. S.	Olascoaga	Delice	Café adornos, oro, lacre
A. Rodríguez	C. Rodríguez C.	13 Chulapa	43	5	7|8	Rongeur	Chula	Rosada, rosadas, rosada
C. Ruz	Pasatiempo	14 Spark	42	6	31|32	Viraró	Jibia	Blanco lun., blancas, azul

TERCERA CARRERA, a las 9.35.—Premio **TIMBRE.—Omnium Handicap.—Inscripción: $ 20.—Premios: $ 1,000 al 1.o y $ 200 al 2.o—Distancia: 1,300 metros**

PREPARADOR	DUEÑO	NOMBRES	PESO	EDAD	SANGRE	PADRE	MADRE	TRAJE DEL JINETE
S. González	S. Castillo	1 Rolanda	58	6	3|4	Rolando	Envidiosa	Azul y am. a c., azules, blanca
L. Navarro	N.o 13	2 Pisanella	57	5	7|8	St. Avonicus	Vira	Blanco y cer., por mitad cereza
M. Collao	M. Araya	3 Tarff	57	4	7|8	Alanés	Sfax	Lacre cr. am., amarillas, lacre
A. Zúñiga	Indígena	4 Retozona	56	5	1|2	Royal Fligth	Sin anteced.	Morada, moradas, oro
Propietario	H. Pérez	5 Triaca	56	4	F. S.	Turin	Native D.	Lac. y blc. list., lacres, lacre
S. Silva	G. de la Cerda	6 Daring	55	5	1|2	Alanés	Sin anteced.	Rosa seca y anillos azules, azul
C. Fuentes	S. Muñoz	7 Estrella Polar	54	6	3|4	L'Aiglon	La Prenda	Azul marino, lunares cel., azul
Propietario	C. Fuentes	8 Chavala	53	5	F. S.	L'Aiglon	Georgina	Salmón lun., negros, azul marino
J. D. Pizarro	A. C. Leighton	9 Reservista	53	3	A. A.	Rolando	Bella Nina	Neg. y mor. lt., cuello y pu. or. mor.
J. D. Pizarro	A. Andwandter	10 Hiawatha	51	6	63|64	Pirapó	Nanna	Negra, verdes, verde
A. Castro	J. M. Fuentes	11 Pretensión	50	6	F. S.	Pippermint	Carmel	Lacre y blanco listado
D. Galaz	V. Pasquali	12 Temeraria	44	4	15|16	Turin	Clorinda	Verde cr. lacre, blancas, blanca

CUARTA CARRERA, a las 10.—Premio **TROMEN.—2.a serie.—Handicap.—Para hacks.—Inscripción: $ 15.—Premios: $ 700 al 1.o y 100 al 2.o— Distancia: 900 metros**

PREPARADOR	DUEÑO	NOMBRES	PESO	EDAD	SANGRE	PADRE	MADRE	TRAJE DEL JINETE
S. González	Chacabuco	1 Viñita	58	4	3|4	Rolando	Holanda	Colorada, azules, blanca
C. Ruz	H. Godoy	2 Prólogo	57	6	5|8	Pousse Café	Alborada	Blanco cue. v. col. puños v. colorada
R. Amaro	G. Schlack	3 Pelucón	56	4	F. S.	Pirapó	Alta Gracia	Blanco y neg. listado, blanca
J. D. Pizarro	R. Moreno	4 Indian Chieff	55	6	1|2	Bell Royal	Sin anteced.	Amarilla, gran. list., am., amarilla
R. Ramírez	J. Ibáñez	5 Mandita	55	5	1|2	Alanés	Sin anteced.	Gris perla, gris perla, lacre
L. Navarro	No. 13	6 Kirk	53	6	1|2	Julio César	Sin anteced.	Blanco y cer., por mitad cereza
Propietario	H. Pérez	7 Tancredo	53	3	F. S.	Jou Jou	Ladera	Lac. y blc. list., lacres, lacre
Propietario	J. Donati	8 Candelilla	52	3	191|256	Regente	Gradiola	Rosado y negro en ruedas
A. Castro	W. Serey	9 Ricachón	49	3	31|32	Cambronne	Riche	Lacre brazal, verdes, verde
M. Maldonado	F. Villa	10 Saca Pica	48	5	1|2	Key West	Chilena	Amarilla, amar y lac. l., lacre
A. Muñoz	J. La Paz	11 Bruja	47	4	3|4	L'Aiglon	Dormida	Celeste, celestes, rosada
S. Silva	Los Alamos	12 Silly	46	3	F. S.	Altanero	Chancellerie	Blanco y cel. listado, colorada

QUINTA CARRERA, a las 10.25.—Premio **MAPOCHO** (clásico).—**Para todo producto de tres años y más.—Handicap.—Inscripción: $ 75, pagaderos en tres cuotas de $ 25 cada una; la primera el Lunes 12 de Agosto, la segunda el 16 de Septiembre y la tercera el Lunes antes de la carrera.—Premios: $ 5,000 al 1.o, 500 al 2.o y 250 al 3.o—Distancia: 2,200 metros**

PREPARADOR	DUEÑO	NOMBRES	PESO	EDAD	SANGRE	PADRE	MADRE	TRAJE DEL JINETE
J. Cavieres	Independencia	1 Indiano	63	6	F. S.	Etolo	Kosima	Guinda, guinda, negra coc. oro
H. Pérez	G. Scot	2 Gull	56	4	F. S.	Altanero	Java	Amarilla, lacres, amarilla
J. F. Valenzuela	Cruz lila	3 Tirteo	55	4	7|8	Turin	Euskara	Amarilla, cruzado, lila
P. Bagú	Army and Navy	4 Peter Pan	54	4	F. S.	Celso	Neva	Lacre, bloc y azul list. azul
R. Pastene	M. A. Benavente	5 La Moselle	53	3	F. S.	Barsac	La Loire	Azu lturquesa, oro, blanca
M. Soto	A. Echeverría L.	6 Pizarro II	50	4	F. S.	Northsampt	Maravilla III	Azul cruzado, oro, oro
J. D. Pizarro	San Marcial	7 Donetta	49	5	F. S.	Eclair II	Hermita II	Rosada, blancas, rosada
L. Silva	St. George	8 Almond	46	5	F. S.	Almendro	M. Comfrey	Verde lunares, blancos, verde
J. D. Pizarro	A. Ramírez	9 Millarai	45	5	F. S.	Olascoaga	Delice	Gris perla, gris perla, gris perla
J. Yáñez	San Vicente	10 Tajamar	44	3	F. S.	Mead	Sutileza	Morada, f. oro, oro
A. Aguilera	Index	11 Pocochay	43	6	F. S.	Nealon	Yokohama	Amarilla, chocolate, chocolate
F. Bernal	D. Reveco	12 Juliano	41	4	F. S.	Altanero	Fredia	Verde, verdes, colorada
R. Amaro	R. Urgelles	13 Quebrada	40	6	F. S.	Mead	Cordillere II	Solf. cruz bloc., solferinas, solferina

SEXTA CARRERA, a las 10.50.—Premio **THE STEEL.—Para no ganadores.—Peso de reglamento.—Descargo a perdedores de un kilo por carrera perdida en el Hipódromo Chile.—Inscripción: $ 20.—Premios: $ 1,000 al 1.o y $ 100 al 2.o—Distancia: 1,100 metros.**

PREPARADOR	DUEÑO	NOMBRES	PESO	EDAD	SANGRE	PADRE	MADRE	TRAJE DEL JINETE
A. Castro	W. Serey	1 Leoncillo	60	3	15|16	Cambronne	Leo	Lacre brazal. verdes, verde
J. R. Vielma	Moller	2 Toscano	60	4	1|2	El Pícaro	Chilena	Celeste alam. y dibujo oro, celes. y bl.
J. Yáñez	L. Varas	3 Draga	57	4	F. S.	Etolo	Ponzoña	Azul lila, lila
Propietario	U. Silva	4 Bachillera	56	4	1|2	Posseur	Sin anteced.	Lacre, lacre faja m, morada
H. Pérez	Popeta	5 Bon Accord	56	4	F. S.	St. Orodoux	A. Roberts	Morada, blancas, blanca
E. Rojas	Los Helechos	6 Pila	56	5	F. S.	Pirapó	Enia	Verde esm., alam. solf. solferina
S. González	L. A. Valenzuela	7 Protector	53	3	3|4	Cronwell II	Fateful	Acero vivos y brazaletes, escarlata
S. González	Titán	8 Niágara	52	3	F. S.	Marte II	Canadá II	Verde, verdes, café
J. D. Pizarro	A. Ortega	9 Tamiz	52	3	15|16	Turin	Clorinda	Cáscara, guinda, cáscara
Propietario	V. Jofré	10 Lag	51	3	7|8	Alanés	Sfax	Azul lun am. granates, granate

SEPTIMA CARRERA, a las 11.15.—Premio **TRAYECTORIA.— Omnium Handicap.—Inscripción: $ 20.—Premios: $ 1,000 al 1.o y 200 al 2.o—Distancia: 1,000 metros**

PREPARADOR	DUEÑO	NOMBRES	PESO	EDAD	SANGRE	PADRE	MADRE	TRAJE DEL JINETE
Propietario	S. González	1 Floripina	60	3	7|8	L'Aiglon	Florida	Verde, oro br., verdes, oro
A. Zúñiga	L. Schenone	2 Leslo	59	4	3|4	Altanero	Pavia	Cereza, azules, azul
Propietario	H. Pérez	3 Guardián	57	6	3|4	Almendro	Guardiana	Lac. y blc. list., lacres, lacre
L. Navarro	N.o 13	4 Pisanella	54	5	7|8	St. Avonicus	Vira	Blanco y cer., por mitad, cereza
L. Navarro	N.o 13	5 Pencahue	50	4	F. S.	Altanero	W. Rose	Los mismos con bandas
A. Guerra	S. Guerra	6 Nun	52	3	3|4	Viraró	Pavia	Rosado cuello y puños neg. negra
M. Collao	M. Araya	7 Jerez	49	5	3|4	Altanero	Quitz	Lacre, cr. am., amarillas, lacre
A. Aguilera	L. Troncoso	8 Lochinwar	48	3	F. S.	Alanés	Myosotis	Oro lun. col, coloradas, colorada y oro
R. Amaro	Violette Blanch	9 Recompensa	46	6	1|2	Royal Fligth	Sin anteced.	Azul, lacres, oro
A. Castro	J. M. Fuentes	10 Tifón	42	4	A. A.	Royal Flight	Gefeyjer	Lacre y blanco listado
J. D. Pizarro	L. Falcón	11 Rasqueta	40	6	7|8	Royal Flight	Euskara	Blc. azul y lac., blc., y azul, azl. am.

PRONOSTICOS

DIARIOS Y REVISTAS	1.a CARRERA	2.a CARRERA	3.a CARRERA	4.a CARRERA	5.a CARRERA	6.a CARRERA	7.a CARRERA
"LA NACION"	Miseria Francisca Alud	Entente Rolandito Quinoa	Estrella Polar Retozona Hiawatha	Candelilla Kirk Silly	Gull La Moselle Indiano	Lag Pila Protector	Guardián Jerez Recompensa
"EL ECO SPORTIVO"	20 de Septiembre Miseria Alud	Rolandito Entente Quinoa	Daring Estrella Polar Chavala	Silly Kirk Candelilla	Pizarro La Moselle Indiano	Tamiz Protector Bon Accord	Guardián Jerez Rasqueta
"DEUTSCHE ZEITUNG"	Miseria Alud La Tijera	Entente Rolandito Cabrito	Chavala Triaca Daring	Silly Candelilla Kirk	Peter Pan Indiano Gull	Bon Accord Tamiz Lag	Guardián Pencahue Lochinwar
"EL DERBY"	Palangana Tapicera Francisca	Rolandito Lally Fredegunda	Estrella Polar Reservista Daring	Tancredo Pelucón Bruja	Peter Pan La Moselle Pizarro II	Bon Accord Pila Lag	Stud N.o 13 Pisanella Floripina Guardián
"EL BRUJO DEL TURF"	Alud Sibilina 20 de Septiembre	Cabrito Quinoa Entente	Pisanella Estrella Polar Chavala	Tancredo Pelucón Silly	Pizarro II Tajamar Tirteo	Draga Tamiz Lag	Guardián Leslo Floripina
"PATRIA DE LOS ALIADOS"	Francisca Avasallador Palangana	Entente Rolandito Lally	Estrella Polar Retozona Pisanella	Tancredo Pelucón Mandita	Donnetta Pocochay Quebrada	Bon Accord Lag Bachillera	Leslo Jerez Rasqueta
"LAS ULTIMAS NOTICIAS"	Francisca Melquisedec 20 de Septiembre	Lally Entente Leoncillo	Pisanella Chavala Retozona	Viñita Mandita Tancredo	Indiano La Moselle Pizarro II	Bon Accord Lag Protector	Guardián Recompensa Tifón

DEPORTES

EXCURSIONISMO

LA VELADA DE "LOS PIRINEOS".—Con gran solemnidad y extraordinaria animación se efectuó anoche en los salones de la Sociedad Manuel Rodríguez la velada con que el Cuerpo de Excursionistas "Los Pirineos" celebraba el 4.o aniversario de su fundación.

Los distintos números del programa fueron interpretados con acierto por los actores.

Al efectuarse la trasmisión del mando del antiguo directorio al actual, cuya fotografía insertamos en nuestra edición de ayer por una omisión involuntaria, los nuevos dirigentes fueron entusiastamente ovacionados por la numerosa concurrencia.

Terminó la fiesta con un animado baile social que se prolongó a avanzadas horas de la noche.

EL ACTUAL DIRECTORIO DE LACORPORACION

ASOCIACION DE EXCURSIONISTAS Y EXPLORADORES DE CHILE. CUERPO "HISPANO - AMERICANO". — Cita a sus socios para hoy, a las 14.30 horas, en San Diego 216.

Se recomienda la asistencia.

CENTRO DEPORTIVO GERARDO RODRIGUEZ DEL RIO.— Esta nueva institución deportiva inaugurará su temporada en la primera quincena de Diciembre, con un paseo campestre a un pueblo vecino de la capital.

Se nos encarga hacer presente a los jóvenes que se interesen por el desarrollo físico que los registros del Centro están a disposición de los aficionados los días Martes y Viernes, de cada semana, de 20 a 21 horas, en "El Mercurio".

Toda correspondencia deberá ser enviada al secretario, Correo 8, Santiago.

CUERPO DE EXCURSIONISTAS SANTIAGO.— Acuerdos tomados en la última sesión:

1.o Efectuar una excursión a Peñaflor el Domingo 24.

2.o Abrir registros para los adherentes a esta excursión, los que podrán firmarse en Bandera 657, de 18 1|2 a 19 1|2 horas.

3.o Abrir los registros sociales, que estarán a disposición de los interesados en Bandera 657, de 18 1|2 a 19 1|2 horas, todos los días, y en "La Opinión", los días de sesión.

4.o Los registros sociales sólo podrán ser firmados por las personas que estén al día en sus obligaciones para con la institución.

El protesorero atiende todas las noches en Jofré 321.

FOOT-BALL

POR EL TROFEO "ARTURO ALESSANDRI"

EL GRAN ENTRECIUDADES DE HOY ENTRE IQUIQUE Y SANTIAGO

SE VERIFICARA EN LA CANCHA INDEPENDENCIA NUMERO 1 EL PRELIMINAR.—LOS EQUIPOS

ENTUSIASMO QUE EXISTE POR PRESENCIAR ESTE PARTIDO

El público ha seguido con interés todos los pormenores relacionados con la importante revancha que se realizará en la tarde de hoy entre los equipos representativos de Iquique y de Santiago, y ello habla de por sí del entusiasmo que existe por presenciar este lance que resultará sobremanera emocionante.

Acontecimientos de esta índole, que atraen a los deportistas de todas las ramas en que se subdivide la cultura física y aún a muchas personas que se mantienen alejadas, reportan beneficios prácticos al vigorizamiento de la raza, pues, que, entra nen acción elementos nuevos que con su asistencia a los campos de juego contribuyen por muchos medios al progreso del deporte.

Caso concreto de esta afirmación es el apreciable concurso que con motivo del entreciudades que nos ocupa ha entrado a prestar el senador de la República, señor Arturo Alessandri, quien ha tenido la gentileza de obsequiar un valioso trofeo para la corporación que venza en la contienda de hoy, y quien, convencido de la necesidad de impulsar esta rama de la educación, seguirá favoreciéndola con su generosa ayuda.

El deporte necesita entre nosotros de esta cooperación eficaz.

No hace mucho tiempo, la prensa de Buenos Aires, Montevideo y Río de Janeiro, agotaba sus columnas haciendo esta misma afirmación. Hoy sus campos deportivos son frecuentados por la mejor sociedad de aquellas adelantadas metrópolis.

Ya empieza también aquí a constatarse una feliz evolución en este sentido. El Domingo último, numerosas familias presenciaban desde sus carruajes y tribuna oficial el desarrollo de la partida Iquique contra Santiago y estamos ciertos de que se retiraron tan bien impresionadas de la culta reunión que continuarán siendo asiduas concurrentes de nuestros torneos deportivos.

Es de esperar, pues, que la cancha Independencia número 1 se verá en la tarde de hoy muy concurrida.

El preliminar

Se iniciará la reunión a las 14.30 horas con un preliminar entre los primeros equipos de los clubs Internado y Morning Star, que ocupan los primeros puestos en la competencia oficial de la Copa Chile. Será una brega muy interesante.

Los equipos tomarán la siguiente colocación:

Internado

Urrutia
Fletcher y Rojas
Araya, Santana, Fernández
Núñez, Ahumada, Saint Jean
Salgado Carrasco
O
O. Cabrera Espinosa
A. Cabrera, Castillo, Allende
Ulloa, Flores (cap), Araya
Donoso y García
Ramírez

Morning Star

Arbitrará el señor Electo Escobar.

Los invitados

Concurrirán al acto los señores Arturo Alessandri, Ramón Briones Luco, Héctor Arancibia Laso, Víctor Domingo Silva y otras distinguidas personalidades de nuestro mundo social y deportivo y dirigentes de Iquique y de Santiago.

La tribuna oficial

Sólo podrá ser ocupada por los invitados, dirigentes y sus familias y redactores deportivos de la prensa local.

La revancha.

Se iniciará a las 16.30 horas y terminará a las 18 horas. Los cuadros se presentarán, como podrá apreciarlo el público, en condiciones sobresalientes.

Los contendores se han preparado con un tesón digno de todo encomio. Por su parte, los dirigentes de las instituciones en lucha, han sabido mejorar los conjuntos, reemplazando por elementos bien probados a aquellos hombres cuya labor no fué del todo eficiente en el primer partido.

Como puede verse en la composición de los cuadros que insertamos más adelante, ocupan sus mismas posiciones del Domingo anterior los espléndidos guardavalles señores Alvarez y Robles. Ambas líneas de zagueros han sufrido una modificación importante: la de Iquique, que nos dará a conocer dos hombres más sobresalientes aún que los muy buenos conocidos el Domingo pasado; y la de Santiago, que reemplaza a Elgueta por De la Fuente, jugador de grandes recursos en ese puesto.

No hay duda que la reforma más notable está en el quinteto ofensivo de la capital. Allende, Arce y Rendich entran a reforzarla, con lo que gana el conjunto un cincuenta por ciento. El primero es un puntero derecho irreemplazable y hace muy buena compañía con el inter Arce. Rendich es un hombre tan activo como cualquiera de la rápida línea media metropolitana y sus tiros al arco son de una potencia extraordinaria.

Si el Domingo último descolló el cuadro visitante por su envidiable juego de combinación, creemos que en este punto los contendientes andarán ahora más equilibrados.

El público se da cuenta de estos detalles y es lógico, por esto, que sienta verdadera vehemencia por presenciar la revancha.

Los equipos

Se presentarán a la hora indicada en el siguiente orden:

Iquique

Alvarez
Páez y Ramos
Rivier, Cisternas, Aguirre
Vargas, Pereira, Mc. Leond
Encina (cap) Valencia

Allende Ojeda
Arce, Rendich, Rodríguez
Abello, Besoain, Teuche
Gatica, De la Fuente
Robles

Santiago

Como reservas por Santiago actuarán los señores Gamboa, Fletcher, Díaz, V. González, Bascuñán, Ahumada y Morales.

Para satisfacción de los espectadores, no está demás que recomendemos a los jugadores de la casa estricta puntualidad en la hora.

El árbitro

Ha recaído esta designación en el entusiasta deportista señor Alberto Warnken. Fué elegido de común acuerdo. Su competencia y rectitud le han hecho acreedor a las simpatías del público y es una garantía para los jugadores.

Los guardalíneas

El señor E. Porras servirá este puesto por parte de Iquique y el señor José María Escobar por parte de Santiago.

El trofeo

El valioso bronce donado por el señor Arturo Alessandri, que consiste en un artístico león, será colocado en la tribuna oficial. El donante hará entrega de él al vencedor.

LAS PARTIDAS OFICIALES DE HOY

POR LA LIGA METROPOLITANA DE DEPORTES. — Segunda división:

Aston Villa contra Iris Sporting 2.o. Cancha Oriente C. S. Ñ. Hora: 17. Arbitro: señor Miranda.

Underwood 1.o contra Unión McKay. Cancha: Poniente C. S. Ñ. Hora: 15.45. Arbitro, señor J. Figueroa.

Baquedano 1.o contra Malloco. Cancha: Metropolitana. Hora: 14. Arbitro, señor F. Jiménez.

Quinta Normal 1.o contra José Tocornal 1.o Cancha, Poniente C. S. Ñ. Hora: 7.15. Arbitro, señor J. Figueroa.

25 de Mayo 1.o contra Sportivo Nacional. Cancha, Academia de Humanidades. Hora: 13.45. Arbitro, señor L. Zégers.

Tercera división:

Zenteno 3.o contra Tocornal 2.o. Cancha, Metroplitana. Hora: 9.30. Arbitro, señor M. A. Rojas.

Constitución 2.o contra Carioca 3.o Cancha Academia de Humanidades. Hora 14 1|2. Arbitro señor L. Zegers.

Capitán Prat 2.o contra Quinta Normal 2.o Cancha Metropolitana. Hora 10 3|4. Arbitro señor M. A. Rojas.

Unión Brasil contra 25 de Mayo 2.o Cancha Academia de Humanidades. Hora 17.15. Arbitro señor F. Troncoso.

Unión Las Rosas contra Miraflores 2.o. Cancha Metropolitana. Hora 15 1|2. Arbitro señor H. Peña.

Carlos Condell contra Estrella Oriental. Cancha Poniente C. S. Ñ. Hora 14 1|2. Arbitro señor Miranda.

Baquedano 2.o contra Tricolor Royal. Cancha Oriente C. S. Ñ. Hora 17.15. Arbitro señor H. Peña.

Iris Sporting 3.o contra Underwood 2.o Cancha Oriente C. S. Ñ. Hora 14 1|2. Arbitro señor J. Figueroa.

POR LA LIGA NACIONAL DE FOOTBALL.— Coquimbo contra Los Carrera. Cancha del Maestranza Atlético. Hora 16. Arbitro señor Juan Jiménez.

Director de turno, señor R. Miranda.

POR LA LIGA DE SANTIAGO.— Tercera división:

Unión Centenario 2.o contra Unión Carrascal 2.o Cancha número 1 del Estadio. Hora 15.30. Arbitro señor Carlos Salinas.

POR LA ASOCIACION DE FOOTBALL JOSE ARRIETA. — Segunda división:

Iris Sporting 2.o contra Unión Las Rosas 1.o Cancha Peñalolén. Hora 17.30. Arbitro señor Narciso Calderón.

Tercera división. — Escudo F. de B. Echeverría:

Valparaíso Star 2.o contra Iris Sporting 2.o. Cancha Peñalolén. Hora 15.30. Arbitro señor Cipriano Rosales.

Director de cancha, señor F. de B. Echeverría.

POR LA ASOCIACION INFANTIL DE FOOTBALL. — Primera serie A:

Magallanes 1.o contra Instituto 1.o Cancha Magallanes. Hora 10.30. Arbitro señor R. Herrera.

Primera serie B:

Barcelona 1.o contra 5 de Enero 1.o Cancha San Eugenio. Hora 10.30. Arbitro señor J. Naranjo.

Segunda serie A:

Magallanes 2.o A contra Comercio Unido 2.o Cancha Magallanes. Hora 14.15. Arbitro señor P. Mella.

Segunda serie B:

Gimnástico 2.o contra Internado 2.o B. Cancha Maestranza Atlético. Hora 9.45. Arbitro señor L. Quinteros.

Tercera serie:

Internado 3.o contra Magallanes 3.o Cancha Magallanes. Hora 9.15. Arbitro señor R. Herrera.

POR LA ASOCIACION OBRERA DE FOOTBALL. — Segunda serie.—(Final):

Bélgica contra Sportivo Mirador. Cancha número 1 Parque Cousiño. Hora 15 1|2. Arbitro señor F. Horta.

Directores de cancha: señores Ayala, Morán y Benítez.

POR LA ASOCIACION COMERCIAL. — Teatral A. Padovani contra Unión Gráfica. Hora 9 1|2. Arbitro señor P. Ferrada.

Fundición Libertad 2.o contra Unión Maestranza. Hora 10 1|2. Arbitro señor Ferrada.

Sociedad Nacional de Tejidos contra Bertotti y Ravanello. Hora 14.30. Arbitro señor J. La Piedra.

Volta y Cía. contra Rafael Cánovas. Hora 15.30. Arbitro señor Luis Acevedo. Cancha de la Comercial.

Artigas y Cía. contra Raab Bellet y Cía. Hora 17 1|2. Arbitro señor P. Ferrada.

POR LA LIGA INFANTIL. — Primera división:

Washington 1.o contra 1.o de Mayo 1.o Cancha del 1.o de Mayo, Parque Cousiño, Hora 10; Arbitro señor Víctor M. Pérez.

Segunda división:

Carlos Walker Martínez contra Arturo Prat (Esmeralda). Cancha número 1 del Estadio. Hora 15.45. Arbitro señor Estéban Ensignia.

Directores de cancha: en la del 1.o de Mayo, señor Estéban Ensignia, en el Estadio de la Liga, cancha número 1, el señor Julio Ruiz.

OHIGGINS CONTRA CONCHALI. —Hoy, a las 15 horas, en la cancha que posee el Conchalí F. C. en el fundo del mismo nombre, se llevará a efecto este encuentro, bajo las órdenes del señor Luis Ferrada.

Como preliminar jugarán a las 14 horas los equipos infantiles El Salto y Conchalí.

ZENTENO 1.o y 2.o contra BRITANIA 1.o Y 2.o — A las 14 1|2 horas de hoy se medirán los primeros y segundos equipos de estos clubs, en la cancha que posee el primero en el Parque Cousiño.

ASOCIACION OBRERA DE FOOTBALL.—II serie:

Bélgica versus Sportivo Mirador; cancha número 1; hora, 3.30; referée, señor F. Horta.

Directores de cancha, señores Ayala, Morán y Benítez.

AUTOMOVILISMO

LA CARRERA A SAN JOSE DE MAIPO.—El Moto Club de Chile realizará en la mañana de hoy una prueba de verdadero interés: nos referimos a la carrera Santiago-San José de Maipo.

El comercio ha obsequiado valiosos trofeos, entre otros las Copas del Valle, Catoretti y Cía., Arturo Calvo Mackenna y Friedemann Hermanos.

Nuestros lectores recordarán los magníficos tiempos que lograron establecer nuestros automovilistas en la misma carrera efectuada hace algunos Domingos.

El tiempo que emplearán hoy los motociclistas constituirá un nuevo record.

Las diferentes categorías de fuerzas han logrado un buen lote de inscriptos.

Verdaderamente impresionante parece que resultará la prueba para las máquinas grandes, o sea las de fuerza libre. En ella encontramos lo mejor del motociclismo. ¿Quién no conoce los nombres de Fileto Moreno, Arturo Friedemann, Carlos Grunert y Manuel Molina? ¿Quién no se acuerda de las emocionantes carreras y llegadas del Parque Cousiño del año pasado? Por primera vez, después de esas pruebas, vemos aparecer a Carlos Grunert en competencia con sus grandes rivales. ¿Quién obtendrá eel triunfo? El que sea más perito y que tenga más suerte? Este último factor es de suma importancia en una carrera por caminos.

Deseamos a los entusiastas miembros del Moto Club toda clase de felicidades en el torneo de hoy y esperamos que nos higa proporcionando pruebas de esta naturaleza.

EL TORNEO DEL DIEGO PORTALES.—Hoy, a las 9.30 horas, en el Parque, se efectuará el torneo interno organizado por este club con el siguiente programa: 100, 200, 400 metros, marcha 1,000 metros, salto triple, lanzamiento del martillo, disco y bala.

GUIA PROFESIONAL

ABOGADOS

ARTURO ALESSANDRI
ARTURO ALESSANDRI R.
VICTOR ACEVEDO L.
Domicilio y estudio. Delicias 1158. horas de oficina: 9 a 11 1|2 y de 16 a 18.30. Teléf. Ing. 1414. Teléf. Nac. 183.

ERNESTO BARROS JARPA
Gálvez 88. Teléfono 1845.

GILLERMO AZOCAR ALVAREZ, MIGUEL AYLWIN G.
Serrano 238. Teléfono 1588.

ENRIQUE BERMUDEZ
ANTONIO IBAR
AUGUSTO ESPEJO PANDO
Morandé 239, altos. x-8999-14-k

AGUSTIN BARROS JARPA
Abogado-Procurador del Número. Trasladó su estudio a Bandera 261. 9985-12-1

LUIS M. CONCHA S.
Asuntos civiles, criminales; accidentes; apelaciones. Compañía 1065. Casilla 1088.

CLARO Y Cía.
Luis Claro Solar, Samuel Claro Lastarria, Héctor Claro Salas, Fernando Claro Salas. Morandé 221. Teléf. 2355.

VICTOR CELIS MATURANA
RAMON BRIONES LUCO
LEON DEPASSIER
Oficina de asuntos judiciales. Morandé 432. Casilla 2858.

J. ENRIQUE COSTA Y JORGE COSTA
Teléfono 1076.—Santo Domingo 1131.

ALCIBIADES CARRILLO
Morandé 131. Casilla 1314.

ALBERTO DURAN B.
Santo Domingo 1145. Casilla 2914.

FERNANDO ERRAZURIZ TAGLE
Estudio: Morandé 434. 10 a 12, 14 a 18.

JORGE ERRAZURIZ TAGLE
Morandé 484. Casilla 2592.

HERNAN ECHEVERRIA C.
Huérfanos 1235. Domicilio Carrera 172

NICANOR ELGUETA N.
Galería Alessandri 19-A (altos). Teléfono Inglés 586.

FERNANDO FIGUEROA V.
CARLOS VICUÑA FUENTES
Estudio: Catedral 1358. Casilla 3694. Teléfono 930.

MARTIN FIGUEROA A.
San Antonio 717. Teléfono 1681.

ARTURO FERNANDEZ P.
Morandé 460. Teléfono Inglés 27.

DANIEL FELIU.
OSCAR FELIU H.
Merced 557. Teléf. 582. Casilla 3277.

GALV. GALLARDO NIETO
Ahumada 168, altos. Teléf. 2348.

JORGE GALLARDO NIETO
Asuntos civiles y criminales.—Morandé 356.—Teléfono 1956.

EDUARDO GREZ PADILLA
Catedral 1425. Teléfono 1144.

MANUEL GAETE FAGALDE
Notario-abogado. Huérfanos 1242. Casilla 3113. Teléfono Inglés 1355. De 9 a 18.30. Domicilio: Vergara 261.

OSVALDO HEVIA L.
Morandé 244. Casilla 1831.

ABRAHAM HERRERA B.
Abogado. Morandé 356. Pat. 1.a clase.

RAMON SEGUNDO JIMENEZ
Morandé 450. Piso 2.o, oficina 33. De 10-11 y 15-17.

GUSTAVO KALWASSER D.
Estudio: Huérfanos 1153. Casilla 855.

BERNARDINO LEIVA
Abogado. Bandera 526. x-9168-21-a

MANUEL MERINO E.
Arturo Prat 506. Estudio: Huérfanos 1235. Casilla 2407. Teléfono 2077.

LORENZO MONTT
AMBROSIO MONTT WILMS
Compañía 1207.

CARLOS MIRA B.
Estudio: Bandera 152.

ALFREDO MESA CAMPBELL
Morandé 466. Casilla 3446.

MANUEL OLIVA
Estudio: Morandé 450. Atiende preferentemente juicios comerciales y criminales.

JULIO PIWONKA J.
Estudio: Huérfanos 1235. de 14 a 16.

MOISES POBLETE TRONCOSO
Casilla 375. Compañía 1238.

ROBERTO DE PETRIS
Morandé 251. Teléf. 363. Cas. 4044. Juicios civiles, criminales y de comercio. Asuntos de jurisdicción voluntaria. Alegatos de provincia. Consultas.

ARMANDO QUEZADA A.
PEDRO AGUIRRE CERDA
PEDRO DAZA BRANTES
Casilla 2861. Morandé 432.

CARLOS A. RUIZ B.
Morandé 432.

OCTAVIO SENORET S.
Calle Prat 159. Teléfono Ing. 2114.

ENRIQUE A. SKINNER
Prat 109. Teléfono Inglés 889. Nacional 112.

FERNANDO SANDOVAL H.
Especialidad asuntos comerciales. Compañía 1065. Hora: 15 a 16. x-7206-25-1

ENRIQUE TAGLE MORENO
Estudio: Morandé 426.

HUMBERTO TRUCCO
Oficina Ossandón. Huérfanos 1080.

LEOPOLDO URRUTIA
Banco Hipotecario de Chile, de 11 a 12 Santa Rosa 128, de 14 a 18.

ROBERTO URZUA PUELMA
Agustinas 1972.

BELISARIO VIDELA P.
Morandé 230. Casilla 2779. Teléfono 2315.—9 a 11.—14 a 18.

MEDICOS

Dr. ARNELLO
Ex-ayudante profesor Navarro. Anestesia general. Cirugía venéreas. Consultas: García Reyes 17, 12 a 14. Hospital San Vicente Paul: 16 a 18.

Dr. LEONIDAS AGUIRRE A.
Especialista enfermedades de niños y afecciones pulmonares. Consultas: 10 a 11 y 13.30 a 15.30. San Francisco 116.

Dr. RAMON ARAYA ECHEVERRIA
Especialmente, enfermedades nerviosas. Catedral 1867.

Dr. ALFREDO ALCAINO
Garganta, nariz, oído. Especialista Hospital Niños. Dieciocho 257, 14 a 17.

Dr. AMARAL
Estudios en Europa. Partos, enfermedades señoras. Catedral 1964.

Dr. AMENABAR OSSA
Oculista, 14 años en Europa, 3 años médico-director del Hospital de Ojos condado de Stafford (Inglaterra). Merced 494. De 13.30 a 16.

Dr. LUIS AGUILAR
Cirugía, sífilis. Consultas: 13 a 15. San Isidro 229.

Dr. ROB. AGUIRRE LUCO
Medicina general. Especialmente niños. Santo Domingo 401. De 13.30 a 15.

Dr. ARTURO BARRAZA A.
Vías urinarias, sífilis. Puente 657. De 15 a 18.

Dr. BISQUERTT
Vías urinarias, sífilis. Se trasladó a Moneda 859, 15 a 18. Casilla 2563.

Dr. L. BORQUEZ SILVA
Estudio en Europa. Medicina interna, pulmón, corazón, estómago e intestinos. Rayos X. Consultas: 14 a 17 (2 a 5). A. Prat 82. Teléfono 6019. Ausente hasta nuevo aviso.

Dr. BUSTOS
Oculista. Vergara 134. Consultas: 13 a 16. Teléfono 2204.

CARLOS BOLIVAR S.
Medicina general. Alameda 294. Consultas: de 13 a 15.

Dr. BRAGA CASTILLO
Rayos X. Merced 136. Teléfono 1393. Consultas: de 9 a 10 y de 13 a 16.

Dr. MANUEL CALVO MACKENNA
Médico del Pensionado de S. Vicente. 13 a 15. Compañía 1509. Tel. Ing. 596.

Dr. CORBALAN MELGAREJO
Moneda 1711. Medicina interna. Sífilis. (inyecciones venosas con un reciente arsenobenzol).

Dr. CABEZON DIAZ
Enfermedades de niños. Ortopedia y Cirugía. Consultas: 13 a 15. Dieciocho 289.

Dr. PAULINO DIAZ
Moneda 1963. Teléfono 1178. 13 1|2-16. Sábados 8-12.

Dr. CASTRO OLIVEIRA
Garganta, nariz, oído. Estado 62. De 15 a 18.

Dr. CIENFUEGOS
Enfermedades de niños. Consultas: 13 a 15. Serrano 61.

Dr. CAMPOS MENDEZ
Medicina interna. Corazón, Hígado, Sífilis. 10 a 12. Huérfanos 2311. 14 a 17. Bandera 63.

Dr. LEON CHONCHOL
Titulado en París. Medicina general. Piel. venéreas. Consultas: 14 a 17. Santo Domingo 739.

Dr. LEONIDAS CORONA T.
Laboratorio Clínico. Delicias 868 (frente a Estado). Consultas: de 16 a 18. Teléfono 2483.

Dr. J. RAMON CAMPOS
Piel. venéreas. Pulmón. Vías digestivas. Lastarria 321. Consultas: de 13 a 16. Teléfono 2465.

Dr. ALVARO COVARRUBIAS P.
Cirugía y enfermedades de señoras. Martes, Jueves y Sábado 14 a 16. Riquelme 124.

Dr. W. E. COUTTS
Estudios en Inglaterra. Consultas: de 13 a 17. San Martín 372.

Dr. EUGENIO DIAZ LIRA
Cirugía de Niños y Ortopedia
Agustinas 1270. Teléfono 2285.

Dr. ENRIQUE DAVILA H.
Medicina interna. Consultas: de 11 a 12. San Ignacio 243.

Dr. CARLOS DOREN N.
Cirugía, enfermedades de señoras. Delicias 176. Consultas: 14 a 16.

Dr. DIAZ VELASCO
Medicina interna. Niños, Sífilis. Consultas: 13 a 16. Vergara 474.

Dr. RICARDO DONOSO
Estudios en Europa.—Medicina interna, especialmente pulmón, corazón.—Agustinas 619.—13.30 a 15.30.

Dr. ESPINA
Rayos X. Estudios en Europa. Medicina interna. Consultas: 13.30 a 16. Delicias 1228 esq. Gálvez. Tel. 2102.

Dr. FRANCISCO EDWARDS
Vías urinarias. Consultas: de 14 a 16. Teatinos 14.

Dr. JULIO EASTMAN
Catedral 2673. Consultas. de 13.30 a 15.30. Teléfono 2637. Casilla 1571.

Dr. ARTURO FRITZ
Medicina general. Jefe Policlínica. Piel y Sífilis. 15 a 17. Huérfanos 1353.

Dr. FUENZALIDA BRAVO
Profesor enfermedades niños. Merced 560. Teléfono 1721. 13.30 a 15.30.

Dr. FERRADA ALEXANDRE
Piel-Sífilis-urinarias. Se trasladó a Compañía 1470. Casilla 2868. Consultas de 14 a 17.

Dra. MARINA FUENZALIDA
Unicamente señoras y niños.—Consultas: de 13 a 15. San Martín 41.

Dr. ERNESTO GREENE O.
Estudios en Europa. Cirugía y ginecología. Consultas: 14 a 16. San Martín 509 esq. Catedral. Teléf. 2860.

Dr. ARISTIDES GONZALEZ C.
Prof. extraordinario de Obstetricia. Partos, enfermedades señoras. Consultas: 13 a 15. Casilla 1551. Teléfono Inglés 2789. Huérfanos 628.

Dr. GARCIA COLLAO
Ojos, nariz, garganta, oídos. Estudios Europa. 13 a 16. Agustinas 1128.

Dr. ENRIQUE GABLER HERRERA
Medicina general, niños, adultos. Consultas: 10-12. Chacabuco 555.

Dra. JULIA E. GUTIERREZ C.
Partos, señoras, niños.—Delicias 471. Consultas: 18 a 16.

Dr. ENRIQUE GONZALEZ H.
Estudios en Europa. Estómago, intestinos, hígado, diabetes, obesidad, reumatismo. De 14 a 16.—Castro 107.

Dr. LUIS GODOY H.
Cirugía y anestesia general. Consultas: 13 a 15. Delicias 1367. Teléfono 2541.

Dr. GARCIA GUERRERO
Bandera 575. Consultas: 15 a 16. Teléfono N.o 9 (Santa Elena).

Dr. JORGE HERRERA ROGER
Médico Hospital de Niños. Teléfono 2679. Delicias 2558. Consultas 13 a 15.

Dr. IBARRA LORING
Estudios Europa. Vías urinarias. Especialmente enfermedades riñón, vejiga, próstata. Cons. 13 a 16. Nataniel 64.

Dr. ALEJANDRO INFANTE
Enfermedades de Niños. Médico del Hospital de Niños San Luis. Consultas: 13 a 16. Delicias 258.

Dr. ROBERTO JARAMILLO B.
Ejército 707. Teléfono 142. Parque.

Dr. ANDRES KOENIG
Hidroterapia científica, sistema Kneipp. Claras 549. 14 a 15.30.

Dr A. KORNER ANWANDTER
Estudios en E. U. Cirugía. Ortopedia. Consultas: 14 a 17. S. Domingo 623.

Dr. ARMANDO LEON I.
Médico-cirujano. Catedral 1642. Consultas: 13 a 15.

Dr. LEA-PLAZA
Enfermedades del sistema nervioso. Monjitas 303. 13-15.

Dr. F. LANDA Z.
Médico de ciudad de Santiago. Rosas 1050. Teléfono 1003. Piel. partos. Enfermedades señoras. 13 a 16.

PROFESOR LUCO
Enfermedades nerviosas y mentales. Se trasladó Merced 336. Consultas: de 13 1|2 a 14 1|2.

CORA MAYERS G.
Médico-Cirujano. Niños y señoras; consultas: de 16 a 18. Compañía 1607.

Dr. LUIS MIRANDA O.
Santo Domingo 2959. Consultas 13-15.

Dr. MONTERO
Prof. de dermatología, sifilografía. Piel, Sífilis, genito urinarias. Prat 309.

Dr. MOUAT S.
Ginecología-Partos. Ex-jefe de Clínica Ginecológica Dr. Korner. Se trasladó a Brasil 25. Consultas: 13-16.

Dr. AURELIO MORALES
Vías urinarias. Sífilis. Lira 21. 17 a 19.

Dr. GMO. T. MEYER V.
Ayudante de la Clínica Universitaria de los Profesores Korner y Anwandter. Ginecología, Medicina interna, especialmente enfermedades Sras. Puente 559. Consultas: 12 a 14.

Dr. MORAGA FUENZALIDA
Medicina y cirugía de niños. Cochrane 118. Teléfono 2804. 13-15, menos los Martes.

Dr MORALES VILLABLANCA
Prat 356. Consultas: de 14½ a 17½.

Dr. ITALO MARTINI Z.
Ojos, oídos, nariz y garganta. Delicias 227. Consultas: 14-16.

Dr. JUAN MONTENEGRO
Enfermedades de niños. Compañía 1770. Teléfono 2120. Regresó.

BASILIO MUÑOZ P.
Médico cirujano. Consultas de 15 a 16 horas. Catedral 1588.

Dr. MEZA OLVA
Estudios en Europa. Medicina interna. Especialmente pulmón, corazón, riñones, sífilis. Laboratorio clínico. Consultas: 15-16. Dieciocho 268.

PROFESOR MUJICA
Oculista.— Recoleta 868. Consultas: 10 a 12 y 13-14.

Dr. AURELIANO OYARZUN
Medicina general. Consultas. 13-15. Santo Domingo 1254.

Dr. QUIROGA
Puente 559. Cons. 16 a 18. Teléf. 277.

Dr. OTTO PHILIPPI
Enfermedades de Niños. Santo Domingo 120, esquina San Antonio. Consultas: 13-15. Teléfono 2415.

Dr. F. PUGA BORNE
Delicias 1039. Consultas: de 14-17.

Dr. RICARDO PERALTA G.
Cirugía general, especialmente de niños. Claras 471.

PROFESOR PARDO
Cirugía y enfermedades de señoras. Consultas: de 14-16. Ejército 119.

Dr. PRUNES
Estudios en Europa. Jefe de Clínica. Piel. Sífilis. Venéreas. Merced 490. Casilla 2894.

Dr. MARCIAL PARADA
Oídos, nariz, garganta, de 15-17. Delicias 1626. x-8817-10-a

Dr. DAVID PULIDO I.
Enfermedades de Niños. Santo Domingo 1646. Consultas: Independencia 287, 13½ a 16½. Teléf. 2152.

Dra. ERNESTINA PEREZ
Se trasladó a Compañía 1289, casi esq. de Teatinos. Consultas: de 14-17.

Dr. PAREDES F.
Medicina. Cirugía. Especialmente enfermdades Sras. Amunátegui 33. 14-17

Dr. L. QUINTEROS ENCINA
Médico-legista. Cirugía. Partos. 13-15. Alameda 239.

Dr. JOEL RODRIGUEZ P.
Estudios en Europa. Medicina interna, especialmente estómago, intestinos. Rayos X. Cons. 14-16. Claras 431.

Dr. F. ROMERO AGUIRRE
Partos, Enfermedades de señoras. Cirugía. Catedral 2429.

Dr. NACIANCENO ROMERO
Laboratorio clínico. Puente 559. Consultas: 17 a 19. 9847

Dr. EDUARDO DE RAMON
Cirugía, enfermedades de señoras. Consultas: 13-15. Maestranza 340.

Dr. F. RAYO RIQUELME
Cirugía, ginecología. Sífilis. — Lira 268. Lunes, Miércoles, Viernes, 13-15 Martes, Jueves, Sábado, 17-18.

Dr. OSVALDO SALAS C.
Catedral 2531. Medicina de adultos y niños. Sífilis. Cons. 13-16. Tel. 2791.

Dr. SANTANDER
Medic. interna, estómago, intestinos, rayos x. Laboratorio: Moneda 821.

Dr. STUARDO
Estudios Europa. Enfermedades niños. Cons.: 13-16. Agustinas 1684.

Dr. SUAREZ ALVAREZ
Especialmente afecciones de la vista. Agustinas 853. Consultas: 13.15.

Dr. CARLOS A. SOMMERS
Consultas: 13-15. Agustinas 1876.

J. SCHWARZENBERG L.
Enfermedades de niños. Consultas de 13-15, excepto Jueves y Sábado. San Antonio 275. Teléf. Ing. 1344.

Dr. RAMON SILVA LEON
Enfermedades de señoras y partos. Catedral 1611.

Dr. TORRES TORRES
Jefe Clínica Prof. Korner. Enfermedades señora, cirugía. Catedral 1240, 15 1|2-17.

Dr. MANUEL A. TORNERO
Piel, Sífilis y venéreas. Maturana 439. Consultas: 13 1|2- 14 1|2-18 20.

Dr. UNDURRAGA
Corazón, Arterio-esclorosis, Reumatismo, Masaje eléctrico. Agustinas 1230. De 13-15.

SIFILIS Y VENEREAS
Dr. Félix Grohnert B. Consultas: 14 a 17. Moneda 1592.

Dr. VARGAS SALCEDO
Cirujano. Consultas: 14-16. Teatinos 354. Teléfono 1060.

Dr. G. E. VIDAL S.
Consultas: 16-18. Delicias 2646.

Dr. VILLALON
Oculista. Enfermedades de la vista. Estudios en Europa. Domicilio y consultorio. Santo Domingo 606. Consultas: 13-15 1|2.

Dr P. VALENZUELA L.
Cirugía General, Ginecología. Consultas: 13-15, menos los Viernes Catedral 2092.

Dr. A. VALENZUELA R.
Estudios en Europa. Tratamiento sin drogas. Cultura Física. Medicación natural. Santo Domingo 848. Consultas: 14-16.

Dr. ZUÑIGA C.
Partos. Enfermedades de Señoras. Jefe Clínica Obstetricia. Av. España 472. Cons. 13.15. Teléf. 111, Parque.

Dr. WIREN
Oídos, Nariz, Garganta. Claras 471. Regresó.

Dr. WAUGH
606|Medicina interna, venéreas. sí-
914|filis. Reacción Wassermann. Consultas: 14-16. Catedral núm. 1988.

DENTISTAS

VICTORINO ALONSO
Dentista. Estudios en Philadelphia. Moneda 1164.

Dr. BAHAMONDE INZUNZA
Dentista. Ex-ayudante Clínica Escuela Dental. Extracciones complicadas indoloras. Huérfanos 1353.

MAURICIO M. BALTIANSKY
Dentista. Cirugía dental. Enfermedades de la boca.—Arturo Prat 935

LUIS R. BERRIOS MENDEZ
GUILLERMO CARTAGENA
Dentistas. Clínica Dental del Dr. Valenzuela B. Huérfanos 1616. Tel. 1642.

FELIX VASSI R.
Puentes, coronas, extracciones sin dolor. Ayudante Escuela Dental. Delicias 868.

J. CAMARGO SANGINES
Dentista. Consultas: 2 a 5. Carmen 32.

F. CASTRO C.
Dentista. Ayudante Escuela Dental. Especialidad Puentes. Coronas. Estado 250.

Dr. GUSTAVO CERDA LOPEZ
Dentista. Consultas: 9 a 11, 14 a 17. Arturo Prat 1548.

CLODOMIRO CONTRERAS
Ayudante Clínica Operatoria Escuela Dental. Maestranza 340. Consultas: de 13 a 18.

SALVADOR CASTILLO U.
Jefe de clínica de Prótesis de la Escuela Dental. Moneda 1588.

J. A. CASTRO OLIVEIRA
R. CASTRO OLIVEIRA
Estado 62.

FORTUNATO ENCINA F.
Dentista. Trabajos rápidos y eficientes. Agustinas 849.

EDUARDO HOLLSTEIN
Catedral 1787. Consultas: 9 a 12.

MUÑOZ LOBOS Hnos.
Extracciones sin dolor, somnoformo, puentes, honorarios módicos. San Diego 307-448.

PEDRO A. MENDEZ
Estudios en Estados Unidos y Europa. San Antonio 451.

Dra. ELVIRA ROSAS S.
Bandera 76.

Dr. LUIS PELLISA C.
Especialidad puentes, coronas y planchas. Se trasladó Agustinas 849. Casilla 775.

RAFAEL URQUIETA S.
Dentista. Trabajos rápidos.—Agustinas 853.

ALEJANDRO VALENZUELA DIAZ
Compañía 1781. Ayudante. Escuela Dental. Especialidad extracciones somnoformo.

Dr. J. UGARTE DONOSO
Compañía 1470.

CORREDORES

LUIS RAMIREZ SANZ y AUGUSTO OVALLE CASTILLO
Bandera 51-55. Teléf. Ing. 2511.

RAIMUNDO URETA E.
Acciones y Bonos. Agustinas 1086. Teléfono 996. Casilla 1246.

ARQUITECTOS

ENRIQUE TORRES
Oficina: Galería Alessandri 3-A. Teléfono 275 Central.

EDUARDO TASSO
Construcciones, transformaciones y reparaciones. Honorarios 8 o|o. Planos, presupuestos.—Agustinas 1260.

MATRONAS

LUZ A. DE BUSCHLOH
Matrona. Asistencia toda hora. Manuel Montt 2555.

MARIA KEMNER v. DE C.
Matrona. Recibe enfermas de provincias. Sazie 1954. C. 17, de 13-15.

CELIA CASTILLO
Matrona Ginecologista. Clínica Privada. Atiende llamados fuera Santiago.—U. Americana 32.

CLINICA
Ana G. Vargas Barrera.—Partos, enfermedades, señoras. Recibe pensionistas. Cochrane 985. x-8005-17-j.

CLINICA PRIVADA DE OBSTETRICIA
Señora Reyes. Matrona Ginecologista. Dormitorios higiénicos. Establecimiento montado según últimos adelantos. Atendido por dos cirujanos especialistas. Recibo enfermas todas partes del país. Curaciones internas. Partos indoloros, absoluta seguridad. Precios módicos. Consultas gratis. Esmeralda 636.

JULIA MORENO
Clínica. Pensionistas, partos indoloros. Curaciones internas. Coquimbo 1179.

MERCEDES ROJAS
San Diego 932. Recibe enfermas cualquier tiempo. Consultas privadas. precios módicos.

RITA COSTA DE SANCHEZ
Matrona. Trasladóse Huérfanos 2428.

CARMELA TORO G.
Recibe pensionistas. Chacabuco 662.

"PENSIONADO MURFFI"
Parto pensión $ 40. Curación flores blancas. Examenes gratis. Pago vencido. San Diego 360.

CLINICA "Dra. VICENTINA"
Especialista enfermedades internas, pensionado higiénico, partos $ 50. Examen gratis. San Diego 57.

VARIOS

INSTITUTO TAQUIGRAFICO PITMAN.—Bandera 84, Santiago. Ofi. 1. Enseña taquigrafía comercial en inglés y castellano. Traducciones.

CONSULTORIO FEMENINO DE CULTURA FISICA
Vello.—Extracción segura por señoritas competentes bajo vigilancia médico. Masaje, gimnasia, hidroterapia, electricidad, etc. Trátanse niños mal desarrollados, anemias, estitiquez, reumatismo, obesidad, enfermedades respiratorias, digestivas, defectos pecho, columna vertebral o cara, como cutis seco o grasoso, espinillas, lunares, cicatrices, etc. Masaje de belleza, manual y eléctrico. Santo Domingo 848, entre 21 de Mayo y Santo Domingo.

Masajes MEDICO CIENTIFICO
S. N. Hayashi, médico masajista. Estudios Tokio. Enfermedades articulares, musculares, reumatismo, estitiquez, parálisis, 2.-4. Claras 490.

MASAJE SUECO
Gimnasia médica, enfermedades articulares, musculares, parálisis, reumatismo, neuralgia, estitiquez, obesidad, mala circulación, etc. Tratamiento científico, desviación espina dorsal. Sólo a señoras y niños.—Manna Widen, titulada en Estocolmo. Claras 46. Consultas: 13 a 15.

INSTITUTO DE BELLEZA ELVA S. DE TAGLE
Vello. Tratamiento Bizzarnini, extráelo radicalmente, doy prueba. — Se trasladó Agustinas 1232.

ZURCIDOS INVISIBLES
Especialidad virar trajes caballeros. Cóndor 1158.

"ARRUGAS"
Notable descubrimiento científico. Efecto permanente, inmediato. Profesor Díaz Gascogne. Miraflores 435. x-9499-30-k

COMISIONISTAS

LUIS AYALA C.
Compra-venta de propiedades. Préstamos Hipotecarios. Comisiones en general. Catedral 1131. Ofic. 4.

INGENIEROS

ALBERTO LARENAS F.
Ingeniero. Claras 162. Casilla 420.

OFICINA TECNICA
Lorenzo Claro Lastarria, Ing. Civil. Morandé 235. Teléf. 1963. Cas. 1491.

Guía Profesional de Valparaíso

ABOGADOS

MAN. BARROS CASTAÑON
ENR. BARROS CASTAÑON
Serrano 101. Casilla 179.

C. BORDEU ALEMPARTE
Estudio de don Pedro N. Pineda. Blanco 917. Valparaíso.

CARLOS NIETO
Abogado. Serrano 275. Tel. 1422.

FERNANDO GANDARA P.
Abogado, Agente General de "La Nación" en Valparaíso. Cochrane 893. Casilla 689.

GUILLERMO RIVERA C.
GUSTAVO RIVERA BAEZA
Calle Serrano 173. Valparaíso.

ANIBAL CRUZAT O.
Abogado. Prat 72. Casilla 1298.

PEDRO N. PINEDA
PEDRO PINEDA RIOS
JOSE M. RIOS ARIAS
Abogados.—Valparaíso, Blanco 917. Casilla 1163. Teléfono 1288.

INGENIEROS Y ARQUITECTOS

FRANKE, CHADWICK & Co.
GUSTAVO JULLIAN
Santiago. Estado 91. Casilla 3607. Valparaíso, Cochrane 791. Casilla 235.

AGENTES Y EMBARCADORES DE ADUANA

PEDRO SANTIBAÑEZ G.
Serrano 69. Teléfono C. T. C. 3. Casilla 200. Valparaíso.

ARMANDO CHAPARRO V.
Casilla 663. Teléfono Inglés 595. Serrano 184.

CORREDORES

GUILLERMO ARNOLD
Corredor Propiedades. Vende chalets. Casas, Terrenos, Fundos, V. del Mar, Alvarez 730. Valp., Prat 50.

Informaciones Comerciales, Industriales y Agrícolas

CAMBIO

El Banco de Chile ha fijado ayer os siguientes cambios:

d|v	Londres	París
90	11 11|16 1 £ $ 20.53.48	1.26 1fr. $ 0.79.36
60	11 5|8 " 20.64.52	
30	11 3|16 " 20.75.68	
3	11 1|2 " 20.86.96	1.24 " 0.80.6

Nueva York, 1 dólar $ 4.35 1|2
1 Nac. argentino, $ 1.97 1|4.

d|v	Italia	España
90	1.46	1.12
3	1.43 3|4	1.10 1|4

El Banco Español de Chile fijó ayer los siguientes cambios sobre las plazas que se indican:

Plazas	90 d|v	v
Londres	11 11|6	11 1|2
París	126 1|2	124 1|2
Madrid	113	111 1|4
Nueva York		4.38 1|2

Al cambio de 113 la peseta vale $ 0.88.49 y al de 111 1|4 vale $ 0.89.88.

LO QUE VALE EL PESO ORO DE 18 PENIQUES

Al cambio bancario de 11 11|16, el peso oro de 18 peniques vale $ 1.54.01 moneda corriente.

Como el recargo comercial es de 66.00 por ciento, hay una diferencia con su valor efectivo de 11.99 por ciento.

REVISTA BURSATIL

Acciones de Bancos, Sociedades Mineras, Salitreras, Ganaderas y Agrícolas, Petrolíferas, Industriales, Compañías de Seguros, Bonos, Valor de Metales, Ferias, Mataderos, etc.

SITUACION GENERAL DEL MERCADO

El movimiento de la única rueda de ayer, fué sólo de regular importancia, notándose sólo cierta animación en las ventas de Caylloma, que sumaron 1,200 acciones y en Banco de Chile 310.

Tendencia

La situación general del mercado, tanto de acciones como de bonos, fué muy semejante al día precedente, es decir, hubo general firmeza; puede sin embargo decirse que en los principales títulos de especulación se produjo cierta flojedad al cerrar el mercado.

TRANSACCIONES, OFERTAS Y DEMANDAS

Bancos

Chile.— Vendieron 160 a 205 y 150 a 205 1|2.

Español. — Propusieron comprar 200 a 150.

Garantizador.— Ofrecieron vender 100 a 18 y pidieron a 15.

Italiano.— Hubo oferta de venta a 7 1|4.

Sociedades mineras

Llallagua.— Transacción de 100 a 254 y 20 a 255, quedando vendedor en rueda al primer precio; en privado colocaron a 250 1|2.

Vacas.— Solicitaron comprar 500 a 4 1|2.

Caylloma.— Se vendieron 1,200 a 9 1|2.

Pintados. — Propusieron vender 200 a 8.

Totoral.— Vendedor de 1,000 acciones a 7 1|2.

Disputada.— Pidieron 500 a 10 y medio.

San Bartolo.— Hubo compradores a 16.

Sociedades salitreras

Antofagasta.— Hubo ventas privadas a 113 1|2.

Sociedades ganaderas

Fuego.— Colocaron 180 acciones a 87.

Sociedades industriales

Gas.— Se anotó una venta de 4 acciones a 108.

Electricidad Industrial. — Hubo interés por vender 21 a 95.

Tattersall. — Ofrecieron vender 100 a 133.

Viña.— Propusieron vender 40 a 95.

Telégrafo Comercial.— Colocaron 100 a 41.

Tabacos.— Pidieron 10 acciones a 58.

San Bernardo.— Solicitaron comprar a 110.

Feria Izquierdo.— Se vendieron 40 a 80.

Nacional de Vidrios.— Transacción de 50 a 195.

Cías. de Seguros

La Alemana.— Pidieron 10 acciones a 250.

Sociedades diversas

Club Hípico.— Hubo interés por comprar 2 acciones en 7,500.

Bonos

Caja 8-1 o|o— Se registró una operación de 9,000 a 103 5|8.

Caja 7-1 o|o— Se vendieron 46,000 a 97.

Hipotecario 8-1 o|o— Ventas por 44,000 a 100 1|8 y compradores así.

Hipotecario 8 o|o— Colocaron 1,000 a 100.

Hipotecario 8-1 o|o—Vendieron 1,00 año 1914 a 73; 3,000 a 73 1|4.

BOLSA DE CORREDORES DE VALPARAISO

Primera rueda

Telegrama oficial de la primera rueda de hoy de la Bolsa de Corredores de Valparaíso, recibido a las 11.2 horas.

100 Banco Español, 150.

Oro

Vendedores, a 66.20; compradores, a 66.

Letras

Letras.— Vendedores, a 11 23|32; compradores, a 11 3|4.

ACCIONES Y BONOS

ACCIONES DE BANCOS	Valor pagado	Precio actual
Banco de Chile	$ 100	$ 205½
Banco Español de Chile	100	151
Banco Nacional	20	49¼
Banco Santiago	100	132
Banco Popular	100	122
Banco Unión Comercial	20	8½
Banco Hipotecario de Chile	200	565
Banco Chileno Garantizador de Valores	100	18
Banco Francés		50
Banco Italiano		7
Banco Curicó		128
SOCIEDADES SALITRERAS		
Antofagasta	$ 25	113½
Loa	£ 1	38
El Boquete	5	55
Agua Santa	5	135
Lastenia	1	18
La Unión	£ 20	6
Castilla	20	12
Perseverancia	20	15
SOCIEDADES GANADERAS		
Chile Argentina	1	9¼
Tierra del Fuego	£ 1	87
Ñuble y Rupanco	$ 20	39
Gente Grande	£ 1	83
Laguna Blanca	1	86
Agrícola de Vallenar	$ 20	
Aysen	£ 1	55
SOCIEDADES MINERAS		
Llallagua	£ 1	250½
Oploca	1	97
Totoral	$ 10	8
Oruro	£ 1	16¼
Gatico	$ 20	20
Curanilahue	100	151
Lota y Coronel	£ 10	600
Monte Blanco	1	2¾
Colquirí	$ 5	3¼
S. José de Oruro, serie A	£ 1	1
S. José de Oruro, serie B	1	1
Caylloma	sh 5	9½
Las Vacas	$ 50	5
Pintados	38	8
Victoria de Lebu	10	8¾
San Bartolo	20	18
Antequera	£ 1	1.40
Poderosa de Collahuasi	5	30
Carbonífera Máfil	$ 50	98
Disputada	25	10½
Domeyko	5	5⅝
COMPAÑIAS DE SEGUROS		
La Germania	$ 25	33
La Nacional	25	600
La América	25	62
La Americana	100	260
La Comercial	50	180
La Española	10	200
La Unión Chilena	50	590
La Italia	150	220
La Internacional	25	143
La Central	25	35
La Francesa	55	135
La Nueva España	70	106
La Alemana	51	250
La Chilena Consolidada	25	62
La Alianza Chilena	25	55
La Franco Chilena	20	38
La Santiago	50	240
La Mapocho	50	255
La Araucanía	26	35
La Iberia	62½	66
La Unión Nacional	60	62
La Industrial	25	30
SOCIEDADES INDUSTRIALES		
Cnos. de Gas de Santiago	$ 50	108
Gas de Valparaíso	50	86
Soc. Austral de Maderas	1	1¼
Laboratorio Chile	1	88
Electricidad Industrial	50	94½
Ref. de Azúcar de Viña del Mar	£ 1	95
Azucarera de Penco	1	130
Gas Acetileno	$ 50	9
Fábrica de Tejidos	100	230
Maderas Malvoa	20	14½
Chilena de Tabacos	20	58
Cervecerías Unidas	100	332
Buques y Maderas	50	43½
Molinera El Globo	100	69
Cemento El Melón	£ 1	65¾
Fábricas Unidas Catres	$ 100	75
Transportes Unidos		45
Mercado de la Vega	100	100
Manufacturera de Tejidos		85
Feria Izquierdo	100	80
American Shoe Factory	100	100
SOCIEDADES PETROLIFERAS		
Petróleos del Pacífico	10	0.70
Sud - Americana de Petróleos	2	0.25
Pacífico Liberadas		2.—
Patagonia Consolidada		0.60
SOCIEDADES DIVERSAS		
Bolsa de Comercio	1,250	63,000
Club Hípico	500	7,700
Hipódromo Chile	500	1,000
C. S. A. de Vapores	25	178
FF. CC. San Bernardo		111
Telégrafo Comercial	25	41
Telégrafo Nacional	20	16
Tattersall	100	133
BONOS		
Caja 6-1 (30 ma. y 31 oc.)		89
Caja 6-2 ((30 en. y 31 dic.)		92
Caja 7-1 (30 ju. y 31 dic.)		97
Caja 7-2 (30 ju. y 31 dic.)		97
Caja 8-1 (30 ju. y 31 dic.)		103 5|8
Caja 8-2 (30 ju. y 31 dic.)		103 1|8
Garant. 6 (30 ju. y 31 dic.)		75 7|8
Garant. 7 (30 ju. y 31 dic.)		74
Garant. 8 (30 ju. y 31 dic.)		73
Hip. 7-1 (31 ma. y 30 sep.)		96
Hip. 7-2 (31 ma. y 30 sep.)		96
Hip. 8-2 (31 ma. y 31 sep.)		100
Hip. 8-1 (31 ma. y 30 sep.)		100 1|8
Hip. V. 1-8 (31 ma. y 30 sep.)		99
Municipalid. 8 (Privileg. ab.)		94
Municipalid. 8 (Privileg. oct.)		93
Caja libras, 5o|o		98 1|4
Municipalid. (Privileg.)		98

FERIA

— DE —

Productos Agrícolas

— DE —

LARRAÍN OLAVARRÍA y Cia

Matucana N.o 10

REMATES TODOS LOS MARTES CON TODA CLASE DE PRODUCTOS AGRICOLAS

Carga por carros completos al Desvío Banco de la República. Sobornal: Alameda.

Correspondencia:

Casilla 913

FERIA DEL MATADERO

PLACER 960 - TELEFONO SAN MIGUEL N.o 10, ESTACION SAN DIEGO

REMATES: MARTES Y JUEVES, a las 14 h. (Antes 2 P. M.) Ventas al peso y a la vista. Establos bajo techo. Talajes cercanos a la Feria.

SECCION FERIAS ESPECIALES DE CABALLARES Y GANADO FINO

Anunciamos al público que en nuestra Feria de los días MARTES recibiremos toda clase de caballares, inauguración que tendrá lugar con una

GRAN FERIA ESPECIAL DE CABALLARES EL MARTES 26 DEL PRESENTE

Hay ya inscriptos más de 150 caballares de montura, tiro y mestizos percherón, que vendrán de varias haciendas de Rancagua, Curicó, Talca, San Javier, Parral, etc.

EL GERENTE.

17-k

LA BOLSA DE COMERCIO EN LA SEMANA

Se caracterizó por un considerable aumento tanto en las operaciones de acciones como de bonos. En el primero de estos capítulos, aunque al final de la semana se produjo cierta reacción, no fué lo suficientemente grande para que quedaran en mayoría los valores que mejoraron sus cotizaciones; por el contrario, fué algo superior el número de los que experimentaron baja y se contaron entre éstos los principales de especulación.

En bonos se pronunció franca tendencia de alza, observándose en algunos mejoría de varios puntos en sus cotizaciones.

Puede decirse que durante la semana la situación general del mercado estuvo íntimamente ligada a las fluctuaciones del precio del estaño y de las ventas de salitre que se están gestionando ante los países aliados.

El cambio sobre Londres también sufrió numerosas fluctuaciones derivadas igualmente de la situación del salitre.

Valor de las operaciones en la semana

Acciones	
Lunes	$ 634.776.50
Martes	459.920.—
Miércoles	617.877.50
Jueves	298.457.—
Viernes	361.154.50
Sábado	138.667.—
	$ 2.515.852.50

Bonos	
Lunes	$ 287.200
Martes	242.000
Miércoles	260.100
Jueves	600.100
Viernes	1.354.000
Sábado	104.000
	$ 2.844.400

Estos dos totales son superiores a los de la semana anterior en $ 1 millón 5,000 y $ 1,133.000, respectivamente.

Las acciones de mayor movimiento

Fueron las siguientes:

Cía. Estañífera de Llallagua, con 4,000 acciones vendidas.

Cía. Explotadora de Caylloma, con 11,400 acciones vendidas.

Cía. Salitres de Antofagasta, con 4,730 acciones vendidas.

Cía Minera de Oruro, con 1,050 acciones vendidas.

Sociedad Ganadera Tierra del Fuego, con 3,060 acciones vendidas.

Cía. Minera Disputada, con 1,000 acciones vendidas.

Cía. Consumidores de Gas, con 1,211 acciones vendidas.

Banco de Chile, con 547 acciones vendidas.

Banco Nacional, con 1,400 acciones vendidas.

Banco Italiano, con 800 acciones vendidas.

Los bonos más operados

Fueron los siguientes:

Banco Hipotecario 8-1 o|o, con $ 1.5666.00.

Caja Hipotecaria 8-1 o|o, con $ 572.000.

Caja Hipotecaria 7-1 o|o, con $ 277.000.

Banco Garantizador 8-1 o|o, con $ 184.000.

Caja Hipotecaria 61 o|o, con $ 146.400.

Acciones que subieron en la semana

Bancos.—Chile, de 203 a 205 1|2; Español, de 149 a 151; Nacional, de 49 a 49 1|2.

Ganaderas. — Gente Grande, de 80 1|2 a 83.

Mineras.—Oruro, de 16 a 16 1|2; Gatico, de 18 1|2 a 20; Caylloma, de 8 a 9 1|2; San Bartolo, de 11 1|2 a 18; Disputada, de 10 1|4 a 10 1|2.

Seguros.—La Alemana, de 240 a 250.

Industriales.— Electricidad Industrial, de 94 a 94 1|2; Tabacos, de 57 a 58; Telégrafo Comercial, de 40 1|2 a 41.

Acciones que bajaron

Bancos.— Santiago, de 133 a 132; Garantizador, de 20 a 18.

Salitreras.— Antofagasta, de 118 y media a 113 1|2; Agua Santa, de 150 a 135.

Ganaderas.— Fuego ,de 88 1|2 a 87; Laguna Blanca, de 87 a 86.

Mineras.—Llallagua, de 268 1|2 a 250 1|2; Oploca, de 100 a 97; Curanilahue, de 152 a 151.

Industriales.— Gas, de 108 1|2 a 108; Viña, de 96 a 95; Malvoa, de 15 1|2 a 14 1|2; Tattersall, de 134 a 133.

Bonos que subieron

Caja Hipotecaria 6-1 o|o, de 87 1|4 a 89.

Caja Hipotecaria 7-1 o|o, de 96 1|4 a 97.

Caja Hipotecaria 7 o|o, de 96 1|4 a 97.

Caja Hpitecaria 8-1 o|o, de 103 1|4 a 103 5|8.

Caja Hiptecaria 8 o|o, de 103 a 103 1|8.

Banco Garantizador 8 o|o, de 72 3|4 a 73.

Banco Hpitecario 8-1 o|o, de 99 a 100 1|8.

Banco Hipotecario 8 o|o, de 99 a 100.

El estaño en la semana

La Bolsa de Comercio recibió la siguientes cotizaciones:

Lunes, £ 328.10 al contado y £ 323.10 a plazo.

Martes, £ 326.10 al contado y £ 316.10 a plazo.

Miércoles, £ 326.10 al contado y £ 316.10 a plazo.

Jueves, £ 326.10 a plazo y £ 314.10 a plazo.

Viernes, £ 324.10 a plazo y £ 309.10

Estos últimos precios representan en relación a los de cierre de la semana precedente desmejora de £ 9 al contado y £ 25 a plazo.

BOLSA DE PRODUCTOS

SANTIAGO

Operaciones efectuadas en la rueda de hoy

Todos los precios son por quintal métrico, con saco, salvo estipulación contraria.

Ofertas y demandas

Frejoles.—Se ofrecieron comprar: Caballeros a $ 48 Teno al norte. Burros claros a $ 35 en Santiago. Almidones, a $ 38 en Santiago. Coscorrones, a $ 40 en estaciones. Se ofrecieron vender: Caballeros, a $ 50 en bodega Santiago y a $ 46 en Chillán.

Transacciones registradas

Trigo blanco.—3,000 sacos de trigo blanco de la frontera de la próxima cosecha, a $ 28.50, sin saco, en Providencia.

1,200 sacos del ceentro, según muestra, para entrega inmediata a $ 29.50, sin saco en Leyda.

5,000 sacos del centro de la próxima cosecha, a $ 29.50, sin saco, en Providencia.

Trigo candeal.—1,800 sacos de trigo candeal fino a $ 24 en Santiago.

300 sacos de trigo candeal según muestra, a $ 22.50 en bodega, Santiago.

500 sacos de trigo candeal, corriente a $ 24.75 en carros Valparaíso.

Cebada.—3,300 sacos de cebada del país, vieja, según muestra, a $ 13 en bodega Santiago.

Frejoles.—800 sacos de caballeros a $ 45, Teno al norte.

100 sacos de triguitos a $ 45 en Santiago.

240 sacos de bayos chicos a $ 33, en bodega Valparaíso.

Lana.—100 quintales de 46 kilos de lana Octubre a $ 200 en Santiago.

140 quintales de 46 kilos de lana de Octubre, a $ 200 en Cunaco.

Transacciones en rueda

Trigo blanco.—1,000 sacos de trigo blanco del centro de la próxima cosecha a $ 30, sin saco, en Providencia.

Frejoles.—80 sacos de caballeros a $ 48 en Tinguiririca.

Trigo blanco del centro

Precio oficial, $ 31 los cien kilos, sin saco, en Providencia.

AZUCAR

Del "Economiste Francais" de 7 de Septiembre de 1918:

MM. Willet y Gray estiman la producción actual, comparada con la de los dos últimos años, en la siguiente forma:

Azúcar de caña	1917|18	1916|17	1915|16
América, toneladas	5.718,075	5.595,316	5.337,841

De estos totales, corresponden a la República Cubana las siguientes cantidades:

Toneladas	3.200,000	3.023,720	3.007,915
Asia, toneladas	5.693,314	4.962,855	4.569,952
Oceanía, id.	440,887	292,831	249,681
Africa, id.	539,000	522,647	511,822
España, id.	6,000	4,533	4,227
Producción total en toneladas	12.397,276	11.378,182	10.673,523
Azúcar de betarraga			
Europa, toneladas	3.483,085	4.856,337	5.077.760
Estados Unidos, id.	682,867	734,577	779,756
Canadá, id.	11,250	12,500	17,641
Produción mundial en toneladas	16.574,478	16.981,596	16.548,680

La producción mundial actual sería, por lo tanto, inferior en 407,118 toneladas a la de 1916|17, pero aventajaría en 25,798 a la de 1915|16.

FRUTOS DEL PAIS

Cotización semanal de Ureta y Cía. —Agentes comisionistas

Agustinas 1085.—Casilla 1340

Trigos

Trigo blanco del centro, los 100 kilos, sin saco, en Providencia, a $ 31.

Trigo blanco del sur, los 100 kilos, sin saco, en estación, según clase, a $ 28.

Trigo candeal, fino, los 100 kilos, con saco, en Alameda, de $ 24 a 25.

Trigo candeal corriente, los 100 kilos, con saco, en Alameda, a $ 23.

Trigo blanco del centro, próxima cosecha, los 100 kilos, en estación Providencia, a $ 30.

Cebada

Cebada inglesa, de primera clase, los 100 kilos con saco, en Alameda, próxima cosecha, a $ 28.

Cebada del país cervecera, los 100 kilos, con saco, en Alameda, a $ 16.

Cebada forrajera, los 100 kilos, con saco, en Alameda, a $ 13.

Cebada forrajera próxima cosecha, los 100 kilos, en Estación, a $ 14.50.

Harinas

Harina flor cilindro, los 46 kilos, con saco, de $ 21 a 22.

Harina de segunda, los 46 kilos, con saco, a $ 13.

Harina candeal flor, los 46 kilos, con saco, de $ 15.50 a 16.

Harina candeal corriente, los 46 kilos, con saco, a $ 14.

Frejoles

Frejoles coscorrones, los 100 kilos, con saco, en estación, a $ 41.

Frejoles bayos chicos, los 100 kilos, con saco, en estación, a $ 31.

Frejoles bayos regulares, los 100 kilos, con saco, en estación, a $ 34.

Frejoles burritos claros, los 100 kilos, co nsaco, en estación, a $ 37.

Frejoles caballeros, los 100 kilos, con saco, en estación, de $ 48 a 49.

Papas

Papas cazuelas, en bodega, a $ 12.

Papas domas en bodega, no hay.

Papas coloradas, en bodega, a $ 11.

Papas amarillas, en bodega, a $ 12.

Semillas

Semilla de alfalfa chilena, los 100 kilos, con saco, en bodega, nominal, a $ 150.

Semilla de alfalfa peruana, los 100 kilos, con saco, en bodega, nominal, a $ 220.

Semilla de trébol rosado, no hay.

Semilla de trébol rosado, clase exportación, los 46 kilos, con saco, en bodega, a $ 150.

Varios

Avena blanca, los 100 kilos, con saco, en estación, a $ 11.

Afrecho, los 100 kilos, con saco, en bodega, a $ 9.20.

Affrechillo, los 100 kilos, con saco, en bodega, a $ 9.50.

Cera, los 46 kilos, en bodega nominal, a $ 110.

Carbón de espino, el saco, en bodega, de $ 8.50 a 9.50.

Carbón blanco, el saco, en bodega, de $ 5.50 a 6.50.

Lana esquila de Octubre, ensacada, los 46 kilos, en bodega, a $ 200.

Lana esquila de Octubre, enfardada, los 46 kilos, en bodega, a $ 205.

Maíz amarillo, los 100 kilos, con saco, en Alameda, de $ 18 a 19.

Maíz colorado, los 100 kilos, con saco, en Alameda, de $ 15 a 11.

Mantequilla, los 46 kilos, en bodega, a $ 205.

Miel, los 46 kilos, en bodega, nominal, a $ 90.

Nueces, los 46 kilos, con saco, en bodega, a $ 35.

Miel, los 46 kilos, en bodega, nominal, a $ 90.

Nueces, los 46 kilos, con saco, en bodega, a $ 35.

Pasto primer corte, los 100 kilos, en bodega, a $ 5.50

Pasto segundo corte, los 100 kilos, en bodega, a $ 8.

Quesos, los 46 kilos, en bodega, de $ 55 a 60.

Quillay, los 46 kilos, en bodega, no hay.

Sal de costa, los 100 kilos, en bodega, a $ 10.

Santiago, 16 de Octubre de 1918.

REVISTA COMERCIAL DE PRODUCTOS Y FRUTOS DEL PAIS

(Especial para "La Nación" de Santiago)

La desmejora del cambio internacional, que se acentúa más cada día ha venido a facilitar la exportación y además en los últimos días del presente mes, habrán fletes disponibles para Estados Unidos, los que se aprovecharán para los artículos de fácil exportación, como lanas, frejoles caballeros y lentejas, etc.

Los embarques habidos durante la semana en revista, han sido buenos, lo que ha influído en algunos artículos de exportación que han subido de precios.

Precios puestos en carro en Valparaíso

Arvejas petit-pois. No habiendo interés por este artículo para la exportación, los precios están flojos.

Cotizo:

Petit-pois, sin brucos, a $ 35, los 100 kilos.

Petit-pois con brucos, a $ 28, los 100 kilos.

Cebada. Habiéndose tenido conocimiento que la nueva cosecha será reducida, se estima que los precios tendrán una favorable reacción. Por el momento la clase forrajera ha subido de precio.

Cotizo:

Cebada forrajera, $ 13, los 100 kilos.

Cebada cervecera, $ 15 los 100 kilos.

Cebada chevalier, $ 30, los 100 kilos.

Frejoles.—Aprovechando la baja del cambio se han efectuado algunas transacciones de la clase caballeros para los Estados Unidos por cuya causa los precios han mejorado.

Por el vapor "Huasco" se han embarcado 1,000 sacos de frejoles caballeros para Nueva York, además el vapor "Maipo" llevará varias partidas compradas con anterioridad.

Cotizo:

Bayos chicos, a $ 30, los 100 kilos.

Bayos regulares, a $ 32, los 100 kilos.

Bayos grandes, a $ 34, los 100 kilos.

Caballeros, a $ 44, los 100 kilos.

Cascarrones, a $ 42, los 100 kilos.

Triguitos, a $ 42, los 100 kilos.

Burritos, a $ 31, los 100 kilos.

Mantecas, a $ 30, los 100 kilos.

Pallares, a $ 50, los 100 kilos.

Milagros, a $ 44, los 100 kilos.

Garbanzos.—La demanda es siempre activá y los precios se mantienen sin variación.

Cotizo:

$ 38 los 100 kilos.

Harinas.—Como la situación del cambio permite favorablemente su exportación para el extranjero, los precios han mejorado.

El vapor "Maipo" llevó algunas partidas de importancia para el exterior, de esperar es que se sigan recibiendo órdenes para el mismo destino.

En Santiago por la harina de cilindro de primera clase, se ha vendido a $ 20.50 los 46 kilos, habiendo tenedores que ofrecen $ 21 por el quintal.

La harina candeal se sigue vendiendo a $ 18 los 46 kilos.

Lanas.—Sigue la demanda especialmente de Liverpool, lo que influye mucho en los precios que han subido.

Cotizo:

Merino, mestiza, a $ 200, los 46 kilos.

Común, $ 175, los 46 kilos.

Negra, $ 160, los 100 kilos.

Lentejas.—Muy en breve se recibirán órdenes importantes de los Estados Unidos, lo que hará subir ligeramente los precios.

Cotizo:

$ 81 los 100 kilos.

Maíz amarillo.—Ha reaccionado.

Cotizo:

$ 17 los 100 kilos.

Miel de abejas.—Hay siempre demanda del exterior y la existencia es muy escasa. Los exportadores ofrecen $ 90 por los 46 kilos.

Nueces.—La de cáscara blanca se mantiene a $ 90 por los 100 kilos.

Papas.—Las entradas al mercado de la nueva cosecha siguen siendo importantes, de tal modo que no ve en los negocios de otra clase. Quedan aún existencias de la vieja, pero se encuentran en mal estado.

Cotizo:

$ 22 la carga por carros, en Barón.

Quillay.—Hay activa demanda por este artículo.

Cotizo:

Clase blanca de exportación, $ 28, los 46 kilos.

Clase corriente, $ 20, los 46 kilos.

Semilla de trébol.—La baja del cambio influye en las cotizaciones habiendo tenedores que piden $ 110, por los 46 kilos.

Semilla de cáñamo.—Los precios están fimes.

Cotizo:

$ 40, los 100 kilos.

Trigo blanco.—El precio en Santiago es de $ 30.50 los 100 kilos, sin saco.

En la Frontera se cotiza a $ 27, los 100 kilos, también sin saco.

Trigo candeal.—La falta de demanda mantiene flojas las cotizaciones.

Cotizo:

$ 20 los 100 kilos.

Exportación

Durante la semana se han efectuado los siguientes embarques por exportación:

Vino, 20 cajones, para Buenos Aires.

Ají, 87 fardos, para Nueva York.

Cebada, 492 sacos, para el Callao.

Cobre, 2,328 barras, para Nueva York.

Frejoles, 1,000 sacos, para Nueva York.

Suelas, 100 rollos, para Havre.

Agustín Gazitúa,

(Valparaíso). Corredor de Comercio, establecido el año 1898. Oficina: calle Blanco 1025. Casilla 291. Teléfono Inglés 950. Telegramas "Gazitúa".

Valparaíso, 17 de Noviembre de 1918.

LA CRISIS DEL ORO

Mucho se ha escrito y se ha discutido sobre los diferentes problemas que tendrán que resolver los países envueltos en la actual guerra, pero ninguno presenta, hasta ahora, caracteres tan alarmantes como el que podríamos llamar la "Crisis del Oro". Las revistas mineras y los diarios que nos llegan desde el extranjero, ocupan muchas columnas en el estudio de este grave asunto.

La base del problema es, naturalmente, la gran cantidad de papel moneda y bonos lanzados por los países beligerantes para cubrir los gastos de guerra.

Según cálculos prudentes, la reserva mundial de oro alcanzaba, a principios de la guerra, a 10,500 millones de dólares (17,000 toneladas de oro), suma que correspondía en aquellos días, al 37 por ciento de la deuda total de los beligerantes; pero, este porcentaje ha quedado reducido, ahora, a menos de un 8 por ciento.

Es natural, entonces, que los países afectados con esta disminución de la responsabilidad metálica de sus emisiones fiduciarias, traten de salvar la situación, aumentando su caja oro. Hé aquí el problema. ¿Cómo hacerlo?

Aumentar la producción de oro, según lo que hemos leído, es el clamor de todos; pero hé ahí que junto con pensar en esto, se estrellan con que la producción del precioso metal ha disminuído enormemenet.

¿Cuál es la causa, ahora, de esta menor producción de oro? No es muy difícil comprenderlo.

El precio de la onza de oro puro era, antes de la guerra, de 85 chelines (igual lib. est. 4.5, o, más exactamente, lib. est. 4.411 1|2, mientras el de una onza de oro acuñado o de "soberanos" ingleses era sólo de 77s. 11d. o más exactamente, lib. est. 3.17.10 1|2, pues de 20 libras pesadas de 12 onzas Troy de esa composición llamada oro "standard", se acuñaban 934 soberanos). Ahora bien, en la actualidad, se ofrece a los productores los mismos 85s. con la diferencia que, la mencionada cantidad, la percibe el minero en un papel moneda cuya garantía metálica, según lo decimos más arriba, no alcanza a un 8 por ciento, porcentaje que, según sea la duración de la guerra, tendrá que bajar más.

SOCIEDAD ANONIMA FERIA IZQUIERDO

Precios corrientes de la Feria de Animales del 16 de Noviembre de 1918.—Avenida Beauchef Núm. 997

Terneros de pie gordos, de $ 50 a 80.

Terneros de 1 año, de $ 100 a $ 120.

Terneros de 1 año, mestizos, de $ 140 a 150.

Vaquillas de 1 1|2 años, de $ 130 a 140.

Vaquillas de 1 1|2 años, mestizas, de $ 160 a 180.

Vaquillas, de 2 años, de $ 140 a 160.

Vaquillas de 2 años, mestizas, de $ 170 a 200.

Novillos de 1 1|2 años, mestizos, de $ 170 a 190.

Novillos de 2 años, de $ 140 a 160.

Novillos de 2 años, mestizos, de $ 180 a 220.

Vaquillas de 3 años, de $ 170 a 190.

Vaquillas de 3 años, mestizas, de $ 220 a 270.

Novillos de 3 años, estizos, de $ 250 a 280.

Novillos a media gordura, de $ 260 a 280.

Novillos gordos, de $ 340 a 360.

Novillos mestizos, gordos, de $ 380 a 440.

Vacas flacas, de $ 150 a 160.

Vacas a media gordura, de $ 240 a 280.

Vacas gordas, de $ 340 a 380.

Vacas mestizas, gordas, de $ 380 a 400.

Vacas paridas, flacas, de $ 200 a 220.

Vacas paridas, a media gordura, de $ 280 a 340.

Vacas paridas, mestizas, de $ 360 a 400.

Torunos a media gordura, de $ 280 a 350.

Torunos gordos, de $ 380 a 400.

Torunos mestizos, gordos, de $ 420 a 460.

Toros, de $ 350 a 380.

Bueyes flacos, de $ 180 a 200.

Bueyes a media gordura, de $ 340 a 360.

Bueyes gordos, de $ 480 a 500.

Bueyes de trabajo, de $ 340 a 360.

Bueyes mestizos, de trabajo, de $ 400 a 440.

Bueyes mestizos, gordos, de $ 500 a 550.

Corderos, de $ 24 a 25.50.

Vacas al peso, de $ 0.72 a 0.84.

Bueyes al peso, de $ 0.75 a 0.86.

Torunos, de $ 0.60 a 0.70.

Novillos, de $ 0.70 a 0.84.

INFORMACIONES COMERCIALES E INDUSTRIALES DEL EXTRANJERO

Publicadas en la revista neoyorkina "Nark R. Lamb" de 8 de Octubre:

Estaño

No es probable que coticemos su mercado para este metal desde ahora en adelante. El precio en Londres queda en £ 237.10 por estrechos o standard pero pedidos hechos a Singapore no son aceptados, la contestación es, "No podemos ofrecer por el momento".

No hay mercado pero tampoco se siente alarma, pues los consumidores confían en que el comité sabe lo que hace. Mientras tanto, Mr. Hoover ha convenido con los que antes usaban grandes cantidades de hojalata en que usen recipientes de otros materiales, lo que reducirá en un 30 por ciento el consumo de hojalata, y por consiguiente, el de estaño también.

Aunque los precios de Chino y Banka se mantienen firmes parece una especie de "bluff" pues no hay otro mercado que este, y si no pagamos más que el precio fijado por el gobierno, los de China y de Banka tendrán que vender a este precio... o quedarse con su estaño.

Uno de los periódicos técnicos dice sobre este particular lo siguiente:

"El asunto del estaño estrechos es satisfactorio, pues el precio se ha llevado hasta cerca de 71.5 centavos entregado en América, y se ha eliminado la especulación y las ganancias enormes.

Si se pudiera establecer iguales condiciones por el chino y banka sería bueno, pues se dice que se ha hecho un arreglo parecido sobre la barrilla desde Bolivia y sobre los lingotes hechos de esta barrilla, y de la Australia, aunque posiblemente demorará algo en probarse esto". Hasta aquí el "American Metal Market".

Se necesita salitre y potasa

El senador Smith ha indicado la importancia de un aumento en la importación de salitre para los agricultores, y de la producción de sales potásicas para ellos y para las otras industrias.

Dice que en las secciones del Este y del Sur de este país la producción del tabaco y del algodón ha disminuído mucho por falta de la potasa. Debido a la falta de estas sales, dice que las enfermedades de las plantas han sido mayores que nunca.

Los fondos de diez millones de dólares para la compra de salitre se usará varias veces, vendiendo el salitre a precio de costo y volviendo a comprar más. Aunque toda la producción de salitre artificial se destina a las fábricas de explosivos, resulta lo mismo como si se usara como abono, pues librará una cantidad igual de salitre chileno para la agricultura.

Manganeso

En Marzo, los fabricantes de acero estaban llorando y gritando al cielo sobre la falta de manganeso. Entonces las sociedades mineras dieron conferencias sobre la manera de aumentar la producción dentro del país. Al mismo tiempo, los encargados del asunto rogaron a los del Brasil que se apurara la producción de este mineral tan valioso.

Durante los últimos seis, meses tanto los mineros de este país como los del Brasil han gastado todos sus esfuerzos, con el resultado de que el Brasil solo produce más de lo que necesitamos, y los del país temen de que no habrá mercado para la producción doméstica. Esto es debido a que en Marzo, se prometió al Brasil proporcionarle todos los vapores que necesitara. Ahora, aunque no necesitamos todo el manganeso que se produce en aquel país, lo prometido es deuda, y tenemos que mandar los vapores y pagar el manganeso.

Cobre

Todavía no se ha indicado la fecha de la conferencia que resolverá el precio del cobre para más allá del 1.o de Noviembre. Se eSspera que s econvocará para mediados de Octubre.

Ayer el gobierno modificó el reglamento que prohibió la importación de minerales o concentrado de cobre de una ley menos del 60 por ciento. Ahora se permite la importación de estos materiales desde el 50. El anuncio del cambio no indicaba la base o el porque de la modificación.

MATADERO PUBLICO

Precios de las carnes

		Por kilos	
Carne buey, 1.a clase	1.28	a	1.30
Id. 2.a clase	1.15	a	1.25
Id. 3.a clase	0.60	a	1.10
Carne novillo, 1.a clase	1.20	a	1.24
Id. 2.a clase	1.05	a	1.15
Id. 3.a clase	0.60	a	1.00
Carne vaca 1.a clase	1.22	a	1.26
Id. 2.a clase	1.10	a	1.20
Id. 3.a clase	0.60	a	1.05
Carne cordero 1.a clase		a	1.10
Id. 2.a clase	0.90	a	1.00
Id. 3.a clase	0.60	a	0.80
Carne oveja 1.a clase		a	0.80
Id. 2.a clase	0.60	a	0.70
Id. 3.a clase	0.40	a	0.50
Carne cerda 1.a clase		a	1.25
Id. 2.a clase	1.10	a	1.20
Id. 3.a clase	0.90	a	1.00
Grasa en rama	1.00	a	1.20
Sebo ovejuno	0.60	a	0.70
Cuero vacuno, macho	1.25	a	1.34
Id. id. hembra	1.35	a	1.40
Id. id. ovejuno pesos docena	40	a	60

Bombas

3.a COMPAÑIA DE BOMBEROS.— Claro y Abasolo.— Cítase a reunión de Compañía para el Martes 19 del presente a las 18 horas (6 P. M.) Balance de tesorería, admisión de voluntarios y demás asuntos. Asistencia muy recomendada.—El secretario.

4éme. CIE DE POMPIERS. POMPE France.— Excercice de Cie. Dimanche 17 courant á 15 1|2 hrs. (3 1|2 hrs. de l'aprés midi). Grande tenue d'été. Réunion en quartier.—L'Adjundant.

7.EME CIE. DE POMPIERS "HONneurs et Patrie".— La Cie. est cite a l'exercice qui aura lieu le Dimanche 17 courant a 14 h. Grande tenue d'été pantalon blanc. Reunión: Palacio de Bellas Artes.—L'adjudant.

Avisos Económicos

NUEVOS

ARRIENDO PIEZA EXTENSA, sin muebles, electricidad, cerca de carros. Rogelio Ugarte 1110. x-10130-19-k

VENDO CASA CENTRAL, DOS pisos. Granado 544, entre Carmen y San Isidro; dos cuadras Alameda. x-10134-18-k

ENFERMOS CRONICOS Y DEclarados incurables: Tiene abierto su gabinete en su propiedad. Vergara 511, el conocido doctor botánico don Pedro Givovich. Su éxito es público. Lo acreditan las personas de difícil curación, que han manifestado su agradecimiento por la prensa de todo Chile y en este diario por un remitido de Agosto, dejando constancia que han recurido a él como un último recurso. También dan testimonio documentos de autoridades competentes de casi toda la República, y los fallos de la alta magistratura nacional. Pueden también dirigirse por correo, detallando las enfermedades por cartas; se atienden y se despachan. x-10144-17-k

¡¡OPORTUNIDAD!! TIÑENSEN ternos $ 12, vestidos $ 10. Tintorería. San Diego 211. x-157-17-k

BUEN NEGOCIO, APROPIADO para señora, se vende en $ 1,500, por viaje del dueño a Europa. San Pablo 1125. x-152-17-k

CHASSIS DODGE, REFORZADO y alargado, 60 centímetros, listo para montar cualquiera carrocería, estado perfecto. Carrocería Bosch Hermanos (Talleres: Padres San Vicente). x-1058-18-k

FIERRO

Acanalado para Techo: Liso galvanizado y negro, en barras, lingote, etc.

CAÑERIA para AGUA y GAS

ZINC en planchas

Antes de comprar consultar precios a

ENRIQUE RAWLINS & Co.

Santo Domingo 855

9345-21-k

PALAS Buey fundido, y tipo Mono.
SECADORES de papas muy económicos.
RODILLOS para aplanar caminos y jardines.
STANCHIONS para amansar vacas a establos.
CARRETILLAS de varias clases y tamaños.
BANCAS para jardines y plazas.
CLAVOS, para embarcaciones de todos tamaños, negros y galvanizados.

HAY SIEMPRE EN VENTA EN LA

FUNDICION Y FABRICA

ROBINOVITCH e HIJO

HUERFANOS 2653

9386-21-k

EL DEPARTAMENTO DE AVISOS
TELEFONO 3113
Atiende de las 9 h. a las 22 h.
(Hora antigua: 9 A. M. a 10 P. M.)

AVISOS ECONOMICOS

Descuentos: De 5 a 10 publicaciones seguidas, 5% — De 11 a 20, 10% — De 21 a 30, 15%

TARIFA
AVISOS ECONOMICOS
Cada palabra (mínimum 6 palabras por aviso) $ 0.08

DIRECCION GENERAL DE Obras Públicas. — Pídense propuestas públicas para los trabajos de cierro, dotación de agua potable y otros en la escuela de Orón, las que se abrirán el Mártes 26 del actual, a las 15 horas en la Inspeccion de Arquitectura donde pueden consultarse los antecedentes.

Santiago, 15 de Noviembre de 1918.

EL SECRETARIO GENERAL.

DIRECCION GENERAL DE Obras Públicas. — Pídense propuestas públicas para los trabajos de cierro, dotación de agua potable y otros en la escuela de Mininco, del departamento de Angol, las que se abrirán el Miércoles 27 del presente, a las 15 horas en la Inspección de Arquitectura, donde podrán consultarse los antecedentes.

Santiago, 15 de Noviembre de 1918.

EL SECRETARIO GENERAL.

ARRIENDO MUY BARATO lindas piezas con o sin muebles. Puente 640. x-149-18-k

EN SAN BERNARDO. —QUINTA frutal, y casa-habitación con más de 300 árboles frutales, parrón, flores, luz eléctrica, agua potable, arriendo en $ 150 mensuales o por contrato de 2 a 3 años. Para verla y tratar: San Francisco 693. —Santiago. x-153-17-k

CUERDAS EXTRANJERAS PAra guitarra a 0.40, entorchados. 0.50. Gálvez 569. x-151-17-k

OVERLAND, PERFECTO ESTAdo, véndese. Rosas 1569. x-10156-19-k

LOCAL APROPIADO CUALquier industria: 680 metros cuadrados superficie, 3 galpones, casa-habitación anexa, puertas independientes, agua, luz eléctrica y servicios; ofrezco arrendar. Cueto

LOCAL ARRIENDO, GRANDE, 541-17 a 19 horas. x-10126-17-k

central industrias, garage, con galpones. Nataniel 178. x-10127-18-k

GRAN SASTRERIA. AHUMADA 23. Avisamos a los socios del club J, que en el 15 sorteo, salió favorecido el número 82. Club J. en formación, quedan pocos números. cuota semanal $ 7. —Femenia y Cía. x-10143-17-k

NECESITO CARPINTEROS MUblistas y góticos. San Diego 262. x-10120-18-k

COMPRO MAQUINARIAS PARA Fábrica de Muebles de ocasion Casilla 2635. x-10118-19-k

JOVEN 23 AÑOS, TRABAJADOr 6 años zapatería, apto para tienda abarrote, o cualquiera otra ocupación desea. — J. E. V., San Antonio 812. x-10117-18-k

VENDO CASAS, DUARTE 934-936. Facilidades de pago. Tratar: en el estudio de Luis A. Salinas Martínez. Agustinas 1140. x-10115-17-k

PIANO FLAMANTE, RIQUISIMO, vendo. ¡Ocasión única! Santa Lucía 260. x-10114-17-k

BUENAS PANTALONERAS CON muestras, se precisan. Compañía 1060. x-10111-21-k

SE NECESITAN REMATADORAS y armadoras de camisas. Compañía 1060. x-10111-21-k

EL SEÑOR ALFREDO PADOVAni, Director de Orquesta de actual temporada de ópera, ha dado un espléndido certificado de competencia al afinador de pianos, autopianos, Enrique Osorio. Ordenes: Huérfanos 1985, cerca Brasil. x-10110-17-k

"LA DALIA". DELICIAS 1017 al 1021. x-19-k.

"LA DALIA". ¡¡COLOSAL BAratura!! Géneros pura lana a $ 5.00 metro. x-19-k

"LA DALIA". ¡¡APROVECHE usted!!. Velos de hilo rebajado de precio. $ 1.40 metro. x-19-k

"LA DALIA". VELOS DE HILO torcido lindos dibujos. $ 2.00 metro. x-19-k

"LA DALIA". ¡GRAN OCASION! Corsés marca "La Dalia". $ 8.50 c|u.

"LA DALIA". LIENZOS DE LAS mejores marcas, Caballo alado, Castillo, Tortuga, Cuatro S, Mapocho, Cuatro Z, Tortuga de Oro, etc. x-19-k

WARRANTS ¡¡DINERO!! LA "CAJA POPULAR" FACILITA DINERO POR TODA CLASE DE MUEBLES, AL 1½% MENSUAL. NEGOCIOS RAPIDOS. MONEDA N.o 1310.

WARRANTS ¡¡DINERO!! LA "CAJA POPULAR" FACILITA DINERO POR MERCADERIAS VENDIBLES AL 1½% MENSUAL. PLAZO: 1 A 4 MESES. MONEDA 1310.

WARRANTS ¡¡DINERO!! LA "CAJA POPULAR" FACILITA DINERO POR PIANOS Y AUTOPIANOS AL 1½% MENSUAL. NEGOCIOS RAPIDOS. MONEDA 1310.

¡¡DINERO!! LA "CAJA POPULAR" ANTICIPA CUALQUIER SUMA DE DINERO POR: MUEBLES, PIANOS, AUTOMOVILES Y MERCADERIAS QUE SE LE ORDENE VENDER. — MONEDA 1310.

¿TIENE UD. BOLETOS DE MUEBLES, PIANOS, AUTOPIANOS, MERCADERIAS, ETC.? LA "CAJA POPULAR" LE FACILITA DINERO AL 1½% MENSUAL PARA RETIRARLOS DE DONDE PAGA EL 4½. MONEDA 1310.

¡¡DINERO!!DESDE 1,000 A 50 MIL PESOS, HAY LISTO PARA BUENAS HIPOTECAS, TRAER TITULOS A LA "CAJA POPULAR". MONEDA 1310.

PERRITOS HIJOS DE PERRA ratonera, fina, vendo a cinco pesos; de mes y medio. Purísima 185, casita 8.

INGLES. — ENSEÑANZA PRACtica. $ 10 mensuales. 16-19 horas. Bandera, 231. x-10137-26-k

ANCLA 1,200 KILOGRAMOS mas o menos, vendemos barato. Huérfanos 2653. x-10139-20-k.

HERREROS, MAESTROS CORTIneros y oficiales, se necesitan. Herreria Sotomayor 347. x-10140-18-k

TURBINA HORIZONTAL 36 H P. Dos molinos para metales, una partida ejes acero varias dimensiones, engranajes, poleas y una partida fierro dulce, fundido, se vende de ocasión. Referencias. Hernando García.— Tiltil. x-10141-18-k

SEÑORITAS: HAGO Y TRANSformo sombreros. Vendo sombreros baratísimos. Olivos 950. x-10136-17-k

CURTO Y TRANSFORMO PIEles. Embalsamo pájaros y animales. Olivos 950. x-10136-17-k

ARRIENDASE UNA O TRES PIEzas con o sin muebles, con espléndida pensión a jóvenes o matrimonio, casa sin pensionistas. Dardignac 151. x-10135-17-k

ARRIENDA LINDA PIEZA AMUEblada caballero. San Antonio 68, casa estranjero. x-10131-17-k

ARRIENDO UNA PIEZA A SEñoras solas. Cochrane 194. x-10146-17-k

MAGNIFICAS PIEZAS BALCON calle. Pensión mesa: $ 60. Santo Domingo 1418. x-10147-18-k

OCASION: SE OFRECE EN VENta buena propiedad en San Bernardo, compuesta de dos casas-habitación, que produce $ 2,880 anuales, colinda con estación y frente a plazuela, tiene agua corriente y potable, luz eléctrica, parrón y árboles frutales. Por razones, que se dirán a interesados, está para duplicar su valor en algún tiempo más. Precio: $ 34,000 Tratar en Santiago, San Diego 991.

MAQUINAS MODERNAS PARA fabricar tarros de lata. Cómpranse. Casilla 1206. x-9894-18-k

ARRIENDO COMODO CHALET en calle Prado N.o 940. Providencia, a treinta metros del carro. x-10129-17-k

SEÑORA! SI USTED DESEA TEner constantemente nuevo su mobiliario, no olvide que la Mueblería El Salvador. Nataniel 40 se encarga de reparaciones y transformaciones de muebles a precio fuera de toda competencia.

"LA DALIA" ¡¡LLEGO!! LA FAmosa cachemira francesa para luto. ! 15.50 metro. x-19-k

"LA DALIA". ELEGANTES Y cómodas fajas higiénicas. $ 14.00 c|u. x-19-k

TEATRO MUNICIPAL. NECESIto 10 carpinteros con herramientas. Tratar: San Antonio 149, de 13 1|2 hora a 17. x-10112-17-k

$ 98.000 VENDESE PROPIEDAD de 18 por 50 metros, dividida en tres casas. Produce $ 8.000 anuales. De $ 40.000 al hipotecario. Mayores datos: Ejército 779. En parte de precio acéptase propiedad, preferible de renta. x-055-18-k.

FARMACEUTICO OFRECESE para regentar en Santiago. Casilla 269. x-086-19-k.

PUENTE 590 SASTRERIA "PROgreso". Pantalones casimires ingleses, $ 45. Recibe hechuras.

PUENTE 590 SASTRERIA "PROgreso". Casimires ingleses negros y de colores, $ 120 terno.

PUENTE 590 SASTRERIA "PROgreso". Frente la torre de la Bomba. x-087-17-k.

BATALLON DE EXPLOTACION. Se piden propuestas públicas por los siguientes artículos y por las cantidades que se expresan, para atender durante el año 1919 a la alimentación de la tropa del Batallón en Puente Alto: Carne, hasta 17.000 kilógramos; pan, hasta 17.000 kilógramos; papas, hasta 8.000 kilógramos; frejoles, hasta 9.500 kilógramos; arroz, hasta 3.000 kilógramos; azúcar, hasta 2.000 kilógramos; verduras, hasta 3.500 kilógramos; grasa, hasta 1.000 kilógramos; café, hasta 750 kilógramos; ají, hasta 175 kilógramos; y de los siguientes artículos que componen la ración del ganado en el mismo año: 155 quintales métricos de pasto; 69 quintales métricos de cebada o avena; 30 quintales métricos de paja para cama; 15 quintales métricos de capotillo. Las propuestas pueden presentarse por la totalidad, o parte de cada uno de los artículos y se abrirán en la Comandancia del Batallón el Lunes 2 de Diciembre a las 10 horas. Las bases pueden consultarse diariamente en la Contaduría de la Unidad. — La Comisiones de Alimentación y Forraje. x-096-1-1.

AUTOMOVIL PARTICULAR NUEvo se arrienda por meses, día u horas. Cueto 509. Casilla 3156. x-101-18-k.

ESCUELA PROFESIONAL SUPErior, Alameda esquina Sta. Rosa. Por ensanche del local "Gran realización" de tejidos a máquina y al telar, corsées, bordados artísticos y en blanco. x-095-19-k

ARRIENDO 230 COMODA CASA Serrano 647, verla 9-12 horas. Vendo con facilidades. x-093-18-k.

FUNDO EN CURICO CON 400 cuadras de riego y gran rulo para crianza tengo encargo de vender con facilidades de pago. Fabio Barros. Moneda 1314. x-090-18-k.

GOMA ARABIGA ENTERA, DESde veinte kilos $ 9 kilo. Descuento tomando cien kilos arriba. Morandé 476. x-0103-17-k.

UNA FRANCESA BUSCA EMpleo de cajera o contabilidad administrativa con recomendaciones. U. C. Casilla 81 D. x-0104-17-k.

CERRO SANTA LUCIA.—HOY DOMINGO 17, HOY.—SELECTO FESTIVAL DE BANDAS MILITARES Y GRANDIOSO BAILE DE FANTASIA EN HONOR DE LAS COLONIAS ALIADAS.—Asistencia de comparsas con trajes regionales aliados.—Música.—Alegría.—Patriotismo.—Espectáculo alegre, culto y conmovedor.

Parte del producto de esta fiesta se destinará al **"MONUMENTO CONMEMORATIVO"** que se erigirá en recuerdo de los reservistas chilenos que murieron heroicamente en la guerra. Iluminación extraordinaria de más de 50.000 bujías esta noche en el **CERRO SANTA LUCIA.** Las entradas para la colosal fiesta de fantasía de esta noche en el Cerro Santa Lucía se venden en las puertas del Cerro y Confiterías Palet y Olimpia al precio de $ 3 para los de traje civil y $ 2 para los de fantasía.—**USTED NO DEBE FALTAR ESTA NOCHE AL CERRO SANTA LUCIA.** La fiesta se anunciará desde las 9 horas de la noche por medio de bombas.

Peluquería para Señoras
— DE —
ROBERTO RIEPEL
869 AGUSTINAS
Postiche d'art. Ondulaciones. Tinturas. Masaje facial. Manicure. Artículos de tocador. Servicios inmejorables, higiénicos.

SASTRERIA LA CORONA
$ 95 ternos de casimir inglés garantido
ORDENES DE PROVINCIA
24 Bascuñán, edificio del Portal Edwards

MENSAJEROS
"La Compañía"
COMPAÑIA 1059
Cigarrería y Salón de Lustrar Calzado. Los mejores cigarrillos habanos.
ESPECIALIDAD EN MENSAJEROS Y COPIAS A MAQUINA

ENGLISH MONEY EXCHANGE
913 - HUERFANOS - 913
La Casa más antigua de **CAMBIO DE MONEDAS** en Santiago. **COMPRA Y VENTA** de: libras esterlinas, francos, oro chileno, billetes argentinos, franceses, ingleses y **toda clase de monedas extranjeras**, cualquier cantidad que sea, a los mejores precios de plaza. **COMPRA Y VENTA** de toda clase de **platería colonial.**
I. Jacobs.

Noviembre 17
Santa Gertrudis
CAMBIO
Banc. 11 11/16 | Com. 11 3/4
Oro: 65.00 %

1 £ vale	20.53.48
1 Franco	0.79.36
1 Dólar	4.35¼
1 Peseta	0.88.49
N. Argentino	1.97¼

CAMISERIA SPORTMAN
Esta Casa, a pesar de la baja del cambio, no ha aumentado sus precios. Recibió nuevo surtido de camisas ARRAL en colores lisos.
324 :: AHUMADA :: 324

TAPICERIA MODERNA
DE LUIS HARDT
Alameda 1783
Muebles y decoraciones de todo estilo. Compostura de toda clase de muebles. Colocación de cortinajes, alfombras, transparentes, etc. Especialidad en muebles de cuero.

Relojería y Joyería
"La Europea"
Lindo surtido de joyas con brillantes y perlas. **MALETINES** y bolsas de plata a precios reducidos.
3 - Ahumada - 3

CHAUCHAS
CUATROS Y PESOS ANTIGUOS, PAGO BUEN PREMIO
San Antonio 18

NECESITO DOS PIEZAS PARA depositar muebles. Dirigirse, Casilla 1192. x-094-18-k.

UNA FRANCESA NECESITA EMpleo de vendedora buenas recomendaciones. U. C. Casilla 81 D. x-0104-17-k.

UNA FRANCESA BUSCA EMpleo de institutriz. U. C., Casilla 81 D. x-0104-17-k.

PARA CHOQUES, ACCESORIOS y repuestos para autos, realiza casa especialista en vulcanizaciones y reparaciones eléctricas. San Antonio 552. H. Leiva A. x-108-18-k.

$ 180 DOI EN ARRIENDO PARA primero Diciembre casa aseada, central. Arturo Prat 314. Tratar: Lillo 527. x-109-18-k.

GARAGE VENDO CON VARIOS Ford último modelo, poco uso, máquina vulcanizadora, muchas herramientas. Tratar y verlo: Nataniel 464. Es ganga. x-107-17-k.

FORDS OCASION VENDO VArios, último modelo, poco uso. Nataniel 464. x-107-17-k.

VENDO CASA 8 MIL PESOS AL contado, da más del 8 por ciento, puede dar el 12, buena situación para negocio. Pedro Lagos, cerca Tracción Eléctrica. Tratar: San Francisco 851. x-1016-19-k.

DINAMO DE 700 LUCES DE ocasión. Se vende flamante. Purísima 231. x-10105-19-k.

VIGAS DE DOBLE TE NUEVAS Se vende una partida. Purísima 231. x-105-19-k.

COMERCIO E INDUSTRIAS

TECHO AMERICANO ACANALAdo, $ 3.00 plancha. Aróstegui, Yaneti. Santiago, Manuel Rodríguez 854. x-9972-11-1

CONCHILLA BLANQUISIMA. — Indispensable para adorno de todo jardín bien tenido. Ordenes por mayor: Dieciocho 455. Nota.—De esta conchilla se está colocando a los jardines que adornan el Congreso Nacional. 17-k

CABLE ACERO, SIETE LINEAS. ofrezco 2,300 metros en dos trozos. Casilla 3813. Telegráficamente Clar, Santiago. x-021-18-k

MAQUINARIA MODERNA PARA fabricar tarros de lata. Cómpranse. Casilla 1206. x-9894-18-k

SE VENDE 60 CARROS DE LEña de 20 toneladas, puesto estación Alameda. Tratar Concepción, calle San Martín 1373. x-10062-18-k

ESCOBILLAS, MATERIALES PAra hacer escobillas, se vende barato. Providencia 742. x-081-17-k

RUECAS PARA HILAR Y PEInes para telares se venden. Providencia 742. x-081-17-k

INDUSTRIA LUCRATIVA, DEcente, se vende por no poder atenderla. $ 3,500. Providencia 742. x-081-17-k

Tarantino Y Castro
Ex-jefes de Gath y Chaves
CONFECCIONAN SOBRE MEDIDA
Vestidos,
Trajes sastre, y
Trajes amazona.
ESTADO 110
SANTIAGO
9202-30-k

FABRICA DE CARPAS, TELOnes. Se hacen cortinas para almacenes, carpas de campaña, cortinas para patios y galerías, hamacas, almofrees, etc. Manuel Rodríguez 117, Tomás Novak. 31-k.

OCUPACIONES
SE NECESITAN EMPLEADOS

COSTURERAS COMPETENTES en costura punto necesita Talleres Casa Castagneto, Delicias esquina San Martín. x-080-17-k

BUENOS GASFITERS PARA LA colocación de la cañería matriz, necesita el contratista de las obras del Agua Potable de la ciudad de Molina. Dirigirse por correo a Molina. x-9982-18-k

OCUPACIONES
OFRECEN SUS SERVICIOS

MATRIMONIO EXTRANJERO buenas referencias, desea ocupación aún de responsabilidad. Vendo 4 escaleras, un comedor. Herrera 525. x-10053-19-k

ARRIENDOS

MEDICO NECESITA LOCAL PAra oficina, o arrendar oficina establecida. Indicar referencias. Casilla 2770. 20-k

OFICINA ELEGANTE, COMODA. Arriéndase barato. Ahumada 17. x-011-17-k

$ 70 ARRIENDO CASA FARIÑA 439. Tratar: Dávila 759. x-10055-17-k

$ 100 ARRIENDO CASA FARIÑA 443. Tratar: Dávila 759. x-10055-17-k

$ 180 ARRIENDO CASA, LUZ eléctrica, cocina, gas, alcantarillado, Dávila 771. x-10055-17-k

SEÑORA NECESITA EN CASA familia tres piezas, cocina. Correo Central. A. 10073-17-k

COMUNA MAIPU. — LA UNICA Quinta Recreo del pueblo, arriéndase. Preferencia, facilidades, etc. extranjero, David Frías. x-10072-20-k

PROPIEDADES

SE VENDE EN VIÑA DEL MAR Población Vergara, una buena casa habitación, en calle 4 Norte N.o 1235, entre 4 y 5 Poniente. Precio: $ 25,000. Tiene 8 piezas, hall, un bonito jardín, con parrón y árboles frutales, gallinero, etc. Para verla y tratar dirigirse a Prat 52 en Valparaíso, o Casilla 254, Viña del Mar. 4027-18-k

SE VENDE CASA NUEVA, DE cal y ladrillos. Carmen 1752, con facilidades de pago. Tratar Tarapacá 728. x-9945-17-k.

COMPRA-VENTA
DE MUEBLES Y OBJETOS VARIOS

SE COMPRAN PESOS, CHAUchas, cuatros, chafalonías de plata. San Antonio 18. San Francisco 608. x-029-29-k

SE COMPONE Y REFORMA TOdo objeto de plata. San Antonio No. 18. x-029-29-k

OCASION. VENDESE $ 70,000 O admítese socio con $ 3,500 para hacerse cargo Hotel, restaurant y bar "La Justicia" por no poderlo atender su dueño. Verlo, Teatinos 925. x-030-19-k

SE COMPRA UNA MAQUINA DE escribir. Se prefiere Remington. Independencia 1477. x-031-17-k

QUINTA NORMAL DE AGRICULtura. Venta de vinos: Vino blanco fino, $ 24 cajón; blanco corriente por partidas, 50 centavos litro, en damajuana $ 10; tinto corriente, por partidas, 40 centavos litro, en damajuanas $ 8; cognac, $ 72 el cajón. 24-k

¡NOVIOS! ARGOLLAS ORO 14, 18, desde 25 pesos par. Garantía absoluta. Bascuñán 17. x-078-18-k

PENSIONES

EN CASA DE FAMILIA HONOrable sin pensionistas se arrienda una o dos piezas a matrimonio o jóvenes honorables. Callé Tarapacá 862 altos entre Serrano y San Francisco. 17-k

PIEZAS AMUEBLADAS CON EXcelente pensión. San Antonio 812. x-049-19-k

INSTRUCCION

DETECTIVES, CURSO POR COrrespondencia, pida prospectos. Escuela Policial. Chillán . . 23-k.

PABLO GAEDECKE, PROFEsor diplomado de canto: Rosas 1789. x-9836-18-k

ENGLISH, FRENCH, ITALIAN, Spanish QUICKLY-TAUGHT. Instituto de Idiomas. Adquisición rápida y científica de las lenguas. Cursos para familias a domicilio o en el establecimiento. Especialidad cursos rápidos para viajar Solicite lecciones de ensayo gratuitas. Berlitz System. Teléfono Inglés 50. Moneda 782. x-9287-31k

MEDICINA

INFLUENZA ESPAÑOLA NO ENtrará en su casa empleando Jabón Eucaliptus. 17-k

¡GRIPPE! NO HAY POSIBILIDAD de contagio usando continuamente Jabón Eucaliptus. 17-k

SOBRE TODO LA HIGIENE PERsonal y casera. Lávase con Jabón Eucaliptus. 17-k

JABON EUCALIPTUS PIDA EN boticas, almacenes y Compañía Industrial, Delicias No. 3045. 17-k

¿QUEREIS SER LA MAS HERmosa?* Usad la incomparable leche de almendras de Werck. Estas leche es sorprendente para ateriopelar y rejuvenecer el cutis. Daube, Droguería Francesa, y principales boticas de la República.

INYECCIONES TODA ESPECIE. Aplicaciones neosalvarsan, inyecciones sacarosa. Atendido profesional. Botica Gamboa, Portal Mac-Clure. 4010-11-1.

CARRUAJES CABALLOS

AUTO CERRADO DESEO arrendar de 5 a 7, quince días al mes. Indicar precio a Cochrane 279. x-10061-18-k

PIANOS
LOS MEJORES DEL MUNDO
Erard, Gaveau, Pleyel Pianola-Piano
(Pianos automáticos)
— DE LA —
AEOLIAN COMP. LD. DE NEW YORK
en pianos
WEBER — STEINWAY
STECK — STROUD
con Mtrostyle y Themodist.
Particularidades exclusivas de estos instrumentos, que los hacen ser lo mejor entre sus similares.
AGENTES:
CASA WEIL
(Sección pianos)
ESTADO 353

CARRETELA ABIERTA CON arneses y potro buen arrastre, véndese. Diez de Julio 446. x-10060-17-k

DESEO COMPRAR UN AUTO Ford usado y que esté en buen estado. Dirigirse, Agustinas 1269. 17-k

CHASSIS FORD ,COMPRAMOS. Herrera Hnos. Curicó, Casilla 296. x-047-18-k

VARIOS

SEÑOR MANUEL VARGAS LOpez, se necesita en Gay 2970, le conviene. x-10056-17-k

PROPUESTAS

PROPUESTAS DE FORRAJES para el Regimiento de Ferrocarrileros (El Bosque).—Se piden propuestas públicas para la provisión de las siguientes especies forrajeras para el año 1919: Pasto, hasta 873 quintales métricos; cebada o avena, hasta 201 quintales métricos; paja, hasta 360 quintales métricos. Las propuestas podrán hacerse por la totalidad o parte de los artículos anumerados. Datos y pormenores diariamente en la Comandancia del Regimiento. Las propuestas se abrirán el día 27 a las 11 horas.—El Comandante. 26-k

MINISTERIO DE GUERRA. — Propuesta de forraje.— Se piden propuestas públicas para la provisión de forraje para la alimentación del ganado de las siguientes guarniciones y por las cantidades que se indican: 12,000 quintales métricos de pasto, para Iquique, Antofagasta y Caldera; 13,648 quintales métricos de cebada para las mismas guarniciones y la de Tacna; y 337 quintales métricos de pasto, 150 quintales métricos de cebada o avena y 127 quintales métricos de paja, para la guarnición de Punta Arenas. El pasto será puesto en carros o a bordo en Valparaíso o puesto a bordo en Huasco o Coquimbo, y la cebada será puesta en carros o a bordo en Valparaíso. Bases y antecedentes se pueden consultar diariamente en el Departamento Administrativo del Ministerio de Guerra. Dichas propuestas se abrirán en el mencionado Departamento el 28 del actual, a las 3 P. M.— El Jefe del Departamento Administrativo. 27-k

DIRECCION GENERAL DE Obras Públicas. — Pídense propuestas públicas para ejecutar los trabajos del malecón en el Puerto de Coquimbo, las cuales se abrirán simultáneamente en la Inspección General de Hidráulica, en Santiago, y en la Intendencia de Coquimbo, en La Serena, el 22 de Noviembre a las 15 horas.

Los interesados pueden consultar los planos y demás antecedentes en las dos oficinas indicadas. —Santiago, Noviembre 4 de 1918. —El Secretario General. 20-k

PROPUESTAS DE RANCHO PAra el Regimiento Ferrocarriles (El Bosque). Se piden propuestas públicas para el suministro de los siguientes artículos durante el año 1919: Carne, hasta 630 quintales métricos; pan, hasta 630; frejoles, hasta 330; papas, hasta 300; arroz, hasta 110; azúcar, hasta 70; café, hasta 30; grasa, hasta 40; sal, hasta 40; ají, hasta 6; verduras, hasta 140; leña, hasta 1,500. Las propuestas pueden presentarse por la totalidad o parte de los artículos enumerados. Datos y pormenores a disposición de los interesados diariamente en la Comandancia del Regimiento de 10 a 12 A. M. Las propuestas se abrirán el 27 a las 10 A. M. 4010-26-k

II DIVISION DE EJERCITO.— Propuestas. — Se piden propuestas públicas para la provisión de los siguientes artículos forrajeros para la alimentación del ganado de las unidades que se indican, durante el próximo año de 1919, y hasta por las cantidades que se expresan:

Comando II División, Brigadas Infantería, Artillería, Caballería y Comandancia General de Armas; pasto, 989 quintales 423 quintales métricos; paja cama, 427 quintales métricos; id. capotillo, 123 quintales; Regimiento Buin, pasto, 907 quintales métricos, cebada o avena, 291 quintales métricos; paja camas, 217 quintales métricos; id. capotillo, 108 quintales métricos; Regimiento Pudeto, pasto, 551 quintales métrimos; cebada o avena, 208 quintales métricos; paja camas, 133 quintales métricos; id. capotillo, 66 quintales métricos; Regimiento Cazadores, pasto, 7,929 quintales métricos; cebada o avena, 4,035 quintales métricos; paja cama, 2,264 quintales métricos; id capotillo, 1,132 quintales métricos; Regimiento Tacna, pasto, 9,582 quintales métricos; cebada o avena , 4,284 quintales métricos; paja camas, 2,420 quintales métricos; id. capotillo, 1,210 quintales métricos; Regimiento Maturana, pasto, 12,621 quintales métricos; cebada o avena, 5,642 quintales métricos; paja camas, 3,188 quintales métricos; id capotillo, 1,594 quintales métricos; Grupo Escala, pasto, 2,949 quintales métricos; cebada o avena, 552 quintales métricos; paja camas, 630 quintales métricos; id. capotillo, 315 quintales métricos; Batallón Tren, pasto, 3,234 quintales métricos; cebada o avena, 1,382 quintales métricos; paja camas, 814 quintales métricos; id. capotillo, 407 quintales métricos.

Las propuestas pueden presentarse por la totalidad o parte de cada uno de los artículos que se solicitan y los proponentes deben indicar cuáles son las unidades que desean proveer.

Las propuestas se abrirán en la Oficina del Comando en jefe de la División el Jueves 28 del presente mes, a las 15 horas (3 P. M.), ante los interesados que concurran.

Bases y antecedentes en la Intendencia de la División. — El Comandante en Jefe de la División". 28-k

PROPUESTAS PUBLICAS. — La Empresa de Agua Potable de Santiago pide propuestas públicas para entrega 1,000 kilos filástica de segunda clase puestos en sus almacenes, Pío Nono 45. Las propuestas se abrirán el 25 del presente a las 15 horas en la Oficina Central, Delicias 1123. Deberá acompañarse muestra. — El Secretario. 23-k

DIRECCION GENERAL DE Obras Públicas.—Pídense propuestas públicas para los trabajos de cierro, dotación de agua potable y otros en la escuela de Talagante, las que se abrirán el Sábado 23 del actual a las 15 horas en la Inspección de Arquitectura donde pueden consultarse los antecedentes.—Santiago, 13 de Noviembre de 1918. —El Secretario General. 23-k

DIRECCION GENERAL DE Obras Públicas. — Se piden propuestas públicas para la provisión de piezas especiales y accesorios de fierro fundido destinados a las obras de agua potable de San Felipe, Los Andes, etc.

Estas propuestas se abrirán el 20 del presente, a las 15 horas, en la Inspección General de Hidráulica, en cuya oficina los interesados pueden consultar las bases de licitación, y demás antecedentes.— Santiago, 7 de Noviembre de 1918. —El Secretario General. 18-k

II DIVISION DE EJERCITO. — Propuestas.—Se piden propuestas públicas para la provisión de cada uno de los siguiente artículos para la alimentación de la tropa de las unidades que se indica durante el próximo año 1919 y hasta por las cantidades que se expresan: Regimiento Buin: carne, 86.468 kilos; pan, 86,468 kilos; verduras, 13,797 kilos; frejoles, 46,993 kilos; papas, 42,004 kilos; arroz, 15,038 kilos; azúcar 9,398 kilos; grasa, 5.639 kilos; sal, 5,639 kilos; café, 3,759 kilos; ají, 939 kilos; carbon de piedra, 112,785 kilos; leña, 215,570 k. Regimiento Pudeto: carne, 78,913 kilos; pan, 78,913 kilos; verduras, 17,155 kilos; frejoles, 42,887 kilos; papas, 37,741 kilos; arroz, 13,724 kilos; azúcar, 8,577 kilos; grasa, 5,146 kilos; sal, 5,146 kilos; café, 3,431 kilos; ají, 857 kilos; carbón de piedra, 102,930 kilos; leña, 205,860 kilos. Regimiento Cazadores: carne, 69,668 kilos; pan, 69,668 kilos; verduras, 15,147 kilos; frejoles, 37,868 kilos; papas, 33,324 kilos; arroz, 12,118 kilos; azúcar, 7,573 kilos; grasa, 4,544 kilos; sal, 4,544 kilos, café, 3,029 kilos; ají, 750 kilos; carbón de piedra, 90,885 kilos; leña, 181,700 k. Regimiento Tacna; carne, 69,758 kilos; pan, 69,758; verduras, 15,220; frejoles 38,051; papas, 33,485; arroz, 12,176 k; azúcar, 7,610 k.; grasa 4,566 k.; sal, 4,566 k.; café 3,043 kilos; ají, 761 kilos; carbón de piedra, 91,323 kilos; leña, 182 mil 646 kilos. Regimiento Maturana: carne, 84,621 kilos; pan, 84,621 kilos; verduras, 18,396 kilos; frejoles, 45,990 kilos; papas, 40,471 kilos; arroz, 14,716 kilos: azúcar, 9,198 kilos; grasa, 5,518 kilos; sal, 5,518 kilos; café, 3,679 kilos; ají, 918 kilos; carbón de piedra, 110,376 kilos; leña, 220,752 kilos. Batallón de Tren N.o 2: carne, 35,930 kilos; pan, 35,930 kilos; verduras, 7,811 kilos; frejoles, 19,527 kilos; papas, 17,184 kilos; arroz, 6,248 kilos; azúcar, 3,905 kilos; grasa, 2,343 kilos; sal, 2,343 kilos; café, 1,562 kilos; ají, 390 kilos; carbón de piedra, 46,866 kilos; leña, 93,732 kilos. Grupo Escala: carne, 35,762 kilos; pan, 35,762 kilos; verduras, 7,674 kilos; frejoles, 19,436 kilos; papas, 16,103 kilos; arroz, 6,219 kilos; azúcar, 3,887 kilos; grasa, 2,332 kilos; sal, 2,332 kilos; café, 1,554 kilos; ají, 388 kilos; carbón de piedra, 46,647 kilos; leña 93 mil 294 kilos. Las propuestas pueden presentarse por la totalidad o parte de cada uno de los artículos que se solicitan y los proponentes deben indicar cuáles son las unidades que desean proveer. Las propuestas se abrirán en la Oficina del Comando en Jefe de la División el martes 26 del presente mes a las 15 horas (3 P. M.) ante los interesados que concurran. Bases y antecedentes en la Intendencia de la División.— El Comandante en jefe de la División.. 25-k

JUDICIALES

REMATE.— POR DECRETO DEL señor Juez del 2.o Juzgado Civil se rematará el 29 de Noviembre próximo a las 14 horas (2 P. M.) el sitio y casa N.o 133 de la manzana F. de la población Rumania, ubicado en la Avenida de las Acacias, por el mínimum de $ 1.613.32. Bases y antecedentes, juicio Bernstein con González.—El Secretario. x-10125-19-k

PARA LOS EFECTOS LEGALES SE avisa al público que la marca "Martita" para Yerba mate, ha sido transferida a la firma Serafín Parra. 17-k

DISOLUCION DE SOCIEDAD.—CERtifico que por escritura otorgada ante mí con fecha 31 de Octubre último, los señores Luis Germán Valdés y César Ferrera, de este domicilio, ambos por sí y el segundo también como mandatario de don Bruno Izaga, han disuelto la sociedad que los tres formaron por escritura extendida ante el infrascripto el 23 de Enero de 1917 y que giraba en esta plaza con la razón social de "Valdés Ferrera y Compañía" y nombrado liquidador de ella el señor Ferrera.— Santiago, 11 de Noviembre de 1918. —M. Gaete Fagalde, notario. x-9996-17-k.

EXTRACTO. — CERTIFICO: QUE por escritura ante mí de fecha de hoy, los señores Daniel Blin, Carlos Beyris y Juan Terzago Branca, de este domicilio, han formado una sociedad colectiva comercial con el objeto de explotar el negocio de fundición, fábrica de cocinas económicas, mecánica, herrería y demás ramos anexos ubicado en la calle de Fontecilla número 146 de esta ciudad, que se denominará "Establecimientos Daniel Blin" y la cual girará bajo la razón social de Daniel Blin y Compañía, que usarán los tres socios, como administradores de la sociedad. El capital de la sociedad es la suma de ciento veinte mil pesos, valor del indicado establecimiento, con sus maquinarias, útiles, activo y pasivo, aportado por terceras partes por los socios. La duración de la sociedad será de cinco años, prorrogable por períodos iguales ,a contar desde esta fecha; y su domicilio y el de los socios será esta ciudad.—Santiago, Noviembre dos de mil novecientos diez y ocho. —E. Altamirano T., notario. x-018-18-k.

EXTRACTO. — CERTIFICO QUE por escritura extendida ante mí con esta fecha, los señores Luis Germán Valdés y Gonzalo Herreros O., de este domicilio, han formado una sociedad colectiva comercial para girar en esta plaza y otras que acordaren, en la compra-venta de frutos del país y propiedades por cuenta ajena y otros negocios que resuelvan emprender bajo la razón social de "Valdés y Herreros", que podrán usar ambos indistintamente en el giro ordinario de la sociedad como administradores de ella, salvo los casos de contratación de préstamos y otorgamiento de poderes de administración, que requieren la firma de ambos. La duración de la sociedad será de tres años contados desde el primero del actual; y el capital social será de $ 200,000, que aportarán: el señor Valdés, $ 100,000 en dinero y el señor Herreros, $ 80,000 en dinero y $ 20,000 en una acción de la Bolsa de Productos.—Santiago, 6 de Noviembre de 1918.—M. Gaete Fagalde, notario. x-9997-17-k.

5,000 tablones álamo 1½ x 9 y 2 x 10 realiza: Matucana 1161 Casilla 3645 - Teléf. 80 Yungay
I. AGUILO A.