EDICION DE 24 PAGINAS

OFICINAS: AGUSTINAS 1269
TELEFONOS:
ADMINISTRACION Inglés 650. Nacional 77. Casilla 81-D
REDACCION Inglés 3114

LA NACION

PRECIO: 10 CENTAVOS

NUMERO ATRASADO 20 CENTAVOS
SUSCRIPCIONES
Por 1 año. . . . . $ 25.—$ 14.— Por 6 meses
Por 3 meses . . . . . $ 8.— 1 año extranjero

AÑO II

Santiago de Chile, Domingo 24 de Noviembre de 1918

EL PRIMER AMOR

(Traducido especialmente para "La Nación")

Cuando recibimos, dijo Calvino, el parte de matrimonio del doctor Níxter con Angelina de La Vallée, sentimos oprimirsenos el corazón. Mucho más lo sintieron los íntimos, de entre nosotros, que no podían excusar su inasistencia a la ceremonia.

Los dos eran jóvenes y hermosos. Se veía que se adoraban, pero sobre todo se veía cuán delicada era ella, y lo pronto que moriría.

Bajo su velo caído, se veía a la joven, derecha, pero muy delgada ¿Su rostro? Por exquisito que fuera su demasiada palidez lo encubría, lo demasiado flaco lo endurecía, y la sonrisa que flotaba en él, asustaba.

Toda aquela blancura de que era hecha y de la que estaba vestida— aquella perfecta blancura apenas manchada con el rosado de las mejilas, a cada pequeño acceso de tos—aparecía ya sobre natural, y verdaderamente, luego que se quedaba inmóvil, se le tenía miedo y no nos atreviamos a pensar más en ella.

¡Cuánto se apoyaba en él, y cuán grave y firme era él! Juan Níxter, era uno de los más hermosos tipos de hombre que puedan imaginarse, que puedan embellecer los ojos de un enamorado o de un artista... Su voluntad, su vitalidad triunfante se ensanchaba en su alta estatura, la anchura de su espalda, la espléndida regularidad de sus facciones, y más aún en la emoción trémula que lo inclinaba hacia ella. Sí, sí: viendo esa pareja, he por fin comprendido, que la dulzura y la ternura tienen algo de varonil.

Se habían adorado siempre desde su infancia. Cuando niños se habían encontrado, en tiempo de vacaciones, en la plaza de San Justo, donde hay una fuente puntiaguda, un banco, un árbol y a veces un transeunte. Allí, se sonrieron, antes de saber quiénes eran ellos, se buscaron y se encontraron a menudo, y una tarde, se abrazaron antes de saber qué era aquello.

Los años que siguieron, favorecidos con la vecindad en la ciudad y en el campo, ya no se separaron más. Juan hizo a Angelina, confidente de su ideal, la música gloriosa, obra maestra, sublime; y Angelina supo por él, todo lo que ella podía esperar de la vida.

Cuando la enfermedad atacó a la jóven, al principio suavemente y como con cariño, después cuando su salud se alteró definitivamente, no era huérfana; sin embargo, sólo él la vió marchitarse y sufrir.

Ya que ella no se restablecía, él resolvió cambiar su porvenir. No sería músico, sino médico, y en vez de hacer una obra maestra, la sanaría.

Trabajó con fé, estudió aquellos preciosos libros, los aprendió como interminables oraciones. Luego que obtuvo su diploma de doctor, quiso casarse. Angelina, primeramente trató de negarse, sabiendo que estaba condenada, pero era demasiado amante y demasiado débil, para poder rehusar mucho tiempo.

A los parientes lúgubremente irresolutos, a los amigos que le hablaban con reticencias, les dijo: "¡Yo la salvaré!".

En la estrecha sala gris de la alcaldía, pasaron los dos de tal manera unidos y sólo ocupados uno del otro, que sus miradas, cuando se volvían a los extraños, parecían de ciegos.

Los extraños, eran sus parientes y nosotros, sus amigos. Recuerdo que entre otros, estaba el pequeño Lambert.

¿Cómo, por qué tuvo aquel, la idea de ir? ¿Pariente? ¡nó! ¿Amigo? ¡hum!... Ninguno de nosotros ignoraba, que dos años antes de esto, había pedido la mano de Angelina. Había sido, con justa causa, despedido. Después de aquello, un matrimonio con una heredera, lo había hecho un doctor mundano y victorioso, un señor adorado en los salones.

¿Por qué estaba allí? ¿Caballeresca cortesía o vengativo cinismo? ¡Quién lo sabe! Lo cierto es, que en la muralla oscura de la sala de los matrimonios, resplandecía su fisonomía de tenor y su sombría y reluciente cabellera, que le había conquistado tan importantes clientes... Además, — ya os he explicado la causa — ni Juan ni Angelina se fijaron en él.

Desde aquel momento, Juan Níxter, se consagró, obstinadamente, escrupulosamente, a curar a su mujer. ¡Cómo decir, la actividad, la paciencia, la heroica habilidad que puso en obra, y las sublimes mentiras que inventó, y su esfuerzo desesperado para adivinar el misterio y ver en la oscuridad!

¿Y qué sucedió? Declinó primeramente. Después, se detuvo la muerte. En seguida, suavemente, infantilmente, empezó a vivir.

Dicen que él le transfundió su sangre. Lo creo, pues varias veces lo encontré pálido, la expresión paralizada, con un semblante raro. Dicen, también, que la sugestionó, manejó su voluntad. Lo creo igualmente, pues es cierto, que todo lo ensayó.

Sea lo que fuere, la salvó.

¡Y qué amor durante aquella convalescencia tan lenta, tan minuciosa, en la que ella permanecía tan unida al buen amigo, como a una madre, como él era para ella! ¡Qué cambio tan insondable de sus miradas, durante aquellas horas en que las manos del hombre, envolvían las de la esposa, largas, pero pequeñas y blancas y semejantes a dos ángeles mellizos!

Pronto, ya no tuvo ella necesidad de apoyarse siempre ni por completo en él; fué dejando un poco su sombra; le bastaba que la mirase. Después, le bastó que hubiese sol: se arriesgaba, ensayaba la soledad, como un pajarito el espacio. Un día que Juan estaba ausente y que caía la mañana, triste, sin embargo, y lluviosa, levantó la cabeza extasiada, sin otra causa, que ella misma y la vida.

¡Renovación, metamórfosis! Una criatura nueva y fresca, se había desprendido de ella y la reemplazaba. Se completaron y armonizaron sus formas, las líneas de su cuerpo se suavizaron, su cuerpo se hinchó como un fruto.

Cuando la vimos, aquella temporada, la admiramos antes de reconocerla ¡de tal manera había cambiado! ¡Qué equilibrio guardaba, con el poderoso esposo, que había conseguido darle una parte de su salud, de su vida, del paraíso terrestre!

Y la transformación continuó, continuó a resplandecer en ella. Sus miradas se despejaron, se modificaron, y sus gestos, y sus pensamientos...

El perturbador Lambert, atravesó, en aquel momento, por su existencia...

Entonces... entonces, ella se deslumbró. Tembló, después lo eligió perdidamente, se arrojó hacia él...

Instinto espantoso, terrible, sea, pero lógico. ¿No había cambiado desde la nuca hasta los talones y hasta en la sombra de su cuerpo? ¿No había llegado a ser, una verdadera mujer, por consiguiente, otra mujer, llena de otro corazón?

Cómo un relámpago, en un chispazo, olvidó, no solamente su perpetua adoración hacia el otro, sino aún, su disgusto de antaño por éste... ¡Si pensó en sus anteriores ilusiones, fué para borrarlas, para odiarlas! El pasado no valía ya, estaba muerto: más que eso: lo había muerto. Nada existía ante el impulso de todo su ser renovado y virgen, ante la fuerza de su primer amor.

HENRI BARBUSSE.

INSEPARABLES

LA VICTORIA, LA DEMOCRACIA, Y LA PAZ DE AQUI EN ADELANTE MARCHARAN ESTRECHAMENTE UNIDAS, ASEGURANDO EL PROGRESO Y EL BIENESTAR DE LOS PUEBLOS.

Cronología de la guerra

AÑO 1914

Julio

24. Ultimatum de Austria a Serbia.

27. Ruptura de relaciones austro-serbias. Austria moviliza ocho cuerpos de ejército. El Emperador Guillermo interrumpe su crucero y vuelve a Potsdam. La Gran Bretaña propone, por medio de sus Embajadas en París, Berlín y Roma, una conferencia de mediación entre Austria y Rusia.

28. Austria declara la guerra a Serbia.

30. Rusia decreta la movilización general.

31. Guillermo II decreta el estado de guerra (Kriegszustand) y envía el ultimatum a Rusia. La Embajada alemana en París interroga al gobierno francés sobre sus intenciones. Movilización general en Austria Hungría. Asesinato de Jaurés. Se cortan las comunicaciones telegráficas, telefónicas y comerciales entre Francia y Alemania. Movilización suiza.

Agosto

1. Alemania declara la guerra a Rusia. Movilización general en Francia. Italia se declara neutral. Movilización belga. Los alemanes invaden el gran ducado del Luxemburgo.

2. Los alemanes penetran en territorio francés. Ultimatum de Alemania a Bélgica. Movilización de la flota británica.

3. Alemania declara la guerra a Francia. En la Cámara de los Comunes, Sir Edward Grey declara que si una flota extranjera atacara a la escuadra francesa, no podría permanecer indiferente. El gobierno belga rechaza el ultimatum alemán.

4. Sesión memorable de la Cámara francesa; discurso de M. Viviani. Los cruceros alemanes Goeben y Breslau bombardean los puertos de Bona y Philippeville en Argelia. Bélgica hace un llamamiento a Francia y la Gran Bretaña para defender su neutralidad. Alemania declara la guerra a Bélgica. Invasión del territorio belga. La Gran Bretaña declara la guerra a Alemania. Los gobiernos escandinavos se declaran neutrales.

5. Los fuertes de Lieja rechazan los ataques alemanes. Publicación del libro azul británico. El Presidente Wilson ofrece su mediación. La Gran Bretaña asegura a Holanda y a Noruega que las ayudará a hacer respetar su neutralidad.

6. Austria declara la guerra a Rusia. Serbia rompe sus relaciones con Alemania. Las tropas alemanas entran en la ciudad de Lieja, pero los fuertes siguen resistiendo: los alemanes intentan asesinar al general Leman. El crucero británico Amphion destruye el barco alemán Koenigin-Louise, colocador de minas.

7. Portugal declara que se mantendrá fiel a su amistad con la Gran Bretaña. La ciudad de Lieja condecorada con la Legión de Honor. Los franceses entran en Alsacia y se apoderan de Altkirch. Kitchener, Ministro de Guerra británico.

8. Los franceses entran en Mulhouse; proclama del general Joffre a los alsacianos.

9. Los alemanes reocupan Mulhouse. La escuadra austriaca bombardea el puerto montegrino de Antivari.

10. Ruptura de relaciones entre Francia y Austria Hungría. El gobierno egipcio se declara en estado de guerra.

12. Declaración de guerra de Francia y la Gran Bretaña a Austria Hungría. Victoria belga en Haelen.

15. Proclama del Gran Duque Nicolás, prometiendo la autonomía de Polonia.

16. Ultimatum del Japón a Alemania. Los cruceros Goeben y Breslau llegan a Constantinopla.

17. Se expone en París la primera bandera tomada a los alemanes.

19. En Aershot, los belgas defienden heroicamente su retirada. Los agentes diplomáticos alemán y aus-

Curso de Vacaciones
DEL "INSTITUTO SAN MARTIN"
San Martín 67
Matrícula abierta. Sistema antiguo y concéntrico. Profesores de Estado. Humanidades y preparatorias. Internado, medio pupilaje y externado.

Carrocería Francesa

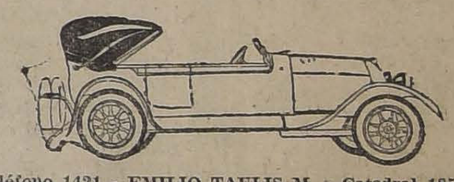

Teléfono 1421 - EMILIO TAULIS M. - Catedral 1853
Las mejores carrocerías para automóviles. Composturas en general, pinturas, tapices, etc.
Casa fundada el año 1859. Unico primer premio en la Exposición 1916.
Primer premio en la Exposición de Aeroplanos y Automóviles 1918.
9599-24-k

Remate de muebles
y menaje de casa
(MUEBLES IMPORTADOS)
el MARTES 26, a las 10½ horas
En Vicuña Mackenna No. 25
POR AUSENTARSE DE SANTIAGO DON MANUEL GARCIA CRUZ
HAY:

SALON.—Rico AUTO-PIANO "AEOLIAN" en perfecto estado. MAGNIFICOS MUEBLES DORADOS TAPIZ SEDA BORDADO, COLOR ROSA, estilo Luis XVI: SOFA, DOS SILLONES, CUATRO SILLAS Y UNA BERGERE CREDENCE LUIS XVI de nogal y rosa, cubierta mármol, con marquetería y bronce cincelado, VITRINA Luis XVI, caoba y bronce. Mesa redonda con cubierta de onix, de caoba y bronce. Cuadros al óleo. UN GRAN CHAL DE SEDA BORDADO BLANCO Y ROSA. PAÑOS DE ENCAJES, COJINES DE TERCIOPELO Y ENCAJES, ESTATUA DE MARMOL "LA MIGNON", firmada P. E. FIASCHI, PEDESTAL DE MARMOL. Venus de Milo de mármol. Porta-retrato de bronce cincelado. Figura de bronce japonés. Cortinajes de seda. Lámpara de bronce y cristal Baccarat. Bibelots de bronce, porcelana y mármil. Lámpara de Sevres. Espejo biselado marco dorado Jardinera dorada canée. ombra Smyrna.

DORMITORIO.—RICOS MUEBLES LUIS XVI, IMPORTADOS, CAOBA CON MARQUETERIA Y BRONCES CINCELADOS. LAMPARA DE CRISTAL Y BRONCE. CUADROS al óleo y grabados. JUEGO DE ESCOBILLAS Y FRASCOS DE CRISTAL BACCARAT Y PLATA. OTRO DE BRONCE CINCELADO Y CRISTAL. GRAN CRISTO DE ONIX. RICO JOYERO DE BRONCE CLOISSONE. MUEBLES DE ASIENTO TAPIZ SEDA. SILLAS DE CAOBA Y BRONCE. CORTINAS DE GASA Y PUNTO, CORONACION DE BRONCE, CHAL NEGRO DE SEDA

GUARDA-ROPA.— GRAN GUARDA ROPAS DE CORREDERAS, CHIFFONIER CON MARQUETERIA, ESCRITORIO ID, MESA REDONDA DE CENTRO, JARRONES JAPONESES Y PEDESTALES, objetos de adorno, MAQUINA DE ESCRIBIR UNDERWOOD, Cuadros grabados, Dos RICOS SILLONES CHESTERFIELD, TAPIZ SEDA, Anteojos de carreras, Revólver Smith y Wesson, Lámpara eléctrica.

BOUDOIR.—Mueble toilette. Espejo de tres caras, Espejo con pie. Escritorio inglés de señora, importado, de caoba y bronce. Sofá y dos sillones de forro seda rosa, sillas. Cuadros, Biombo. Lámpara eléctrica, ganchos de pared.

PIEZA DE BAÑO.—Tina de fierro enlozado. Lavatorio de columna. Bidet de cuatro llaves. Calentador Califont. Frascos de cristal Baccarat, Mesas de laqué, pañeras, etc., etc.

OTRO DORMITORIO.— Catre para niño de fierro con bronce esmaltado. Otro bronce. Coche de guagua americano. Muebles blancos: Ropero, cómoda, peinador y velador para niño. Mesas grandes, Edredones, Mueble para zapatos, Alfombra.

OTRO DORMITORIO.— Catre de fierro con bronce. Peinador y velador laqué.

COMEDOR.—MUEBLES ESTILO INGLES CON MARQUETERIA, mesa de correderas, sillas y sillones tapiz seda. Cortinas, Manteles de hilo y servilletas, Jarrón japonés y pedestal, Servicios de loza y cristalería, Plaquées: Bandejas, servicio de té Reed y Barton, Floreros, Jardineras, Servicio de té japonés.

HALL.—Sofá y dos sillones tapizados. Cuatro sillas roble tapiz seda. Sillón Morris, Biombo, Rico Paragüero americano de roble. Cuadros. Figuras de bronce. Mesa redonda para juego. Alfombra de escala y varillas de bronce. Choapinas.

COCINA Y VARIOS. —Cocina de gas, gran cantidad de útiles de cocina. RICA SILLA DE MONTAR, IMPORTADA, para señora, y muchos otros artículos a la vista desde el Lunes a las 10 horas en VICUÑA MACKENNA N.o 25

Pedro Luis Villegas
MARTILLERO DE HACIENDA.

PODEMOS ECONOMIZARLE DINERO
si compra en nuestra casa
ACCESORIOS para AUTOMOVILES
REPUESTOS para FORD
Tenemos un completísimo surtido, de inmejorable calidad y muy convenientes precios,
IMPORTADORES BESA y Cía. STO. DOMINGO 883
9573-24-k

Gran Rodeo
— DE —
QUILICURA
El rodeo anunciado para los dias 24 y 52 del presente se suspende hasta los días 1.° y 2 del mes de Diciembre.

Bilbao la ciudad del hierro

Cada vez que un bilbaíno me invita a comer, me parece que me da a comer hierro. El hierro es el pan de Bilbao. Todo ha sido aquí hierro en su origen hasta el mármol y el oro de los millonarios de Algorta. Y el mismo chacolí, en estas alegres cenas bilbaínas, me produce un efecto así como de vino ferruginoso.

Constantemente se denuncian nuevos yacimientos, a veces bajo casas habitadas. Se denuncian calles, se denuncian viviendas, se denuncian amigos y vecinos... Y toda la actividad bilbaína, todo el tráfago gigantesco de la ría con sus hornos formidables que, durante el día, eclipsan al sol y que enrojecen el cielo por las noches, no son más que un esfuerzo para convertir este hierro en oro y en billetes.

Hay quien dice que el dinero bilbaíno es más valiente que el dinero de otras ciudades españolas. Yo no creo gran cosa en la antropología del dinero. En un caso particular, el dinero puede ser más o menos audaz o más o menos timorato; pero, colectivamente, no hay calidades en el dinero: no hay más que cantidad. El dinero de un pueblo no es cobarde ni es valiente, sino que es poco o mucho. Las grandes fortunas, como los hombres grandes, se atreven a cosas que, por regla general, asustan a las fortunas pequeñas y a los hombres chiquitines. ¿Valor? No. Fuerza, peso, volumen.

Además, esto de tener el dinero en acciones es, poco más o menos, como tenerlo en fichas. Uno no le concede el mismo valor que si estuviera en billetes, y se lo juega. Todo el mundo pica. Un poeta bilbaíno que me quiso leer unos versos el otro día, tuvo que buscar el manuscrito entre unas cuantas navieras que llevaba en la cartera.

Afortunadamente, Bilbao está llamado a tener más dinero cada vez, y uno no puede imaginarse su porvenir más que en una visión gloriosa. Hoy por hoy, Bilbao es ya una ciudad donde el dinero se cuenta por millones, y esta ciudad resulta doblemente extraordinaria porque se encuentra situada en el país de la calderilla.

JULIO CAMBA.

LECHE DE ALMENDRAS
de Werck. Esta es la mejor Leche que se conoce hasta la fecha.
Pruébela Ud., y quedará encantada de sus efectos.

PARA IMPRESORES
Papel de Imprenta
en Rollos de 80 cm. ancho y
en pliegos de 19, 22 y 24 Kg
PARA COMERCIANTES:
Papel de Envolver
EN ROLLOS (proporcionamos los aparatos porta rollos y Cortador) y EN PLIEGOS.
Papel Satinado
para Obras
y PAPEL para libros en blanco.
Papel Volantín y Papel Sulphite
Importadores: Cía. SUECO-CHILENA. - HOLMGREN Hnos. y Cía. Estado 32-36

RAULI TONELERO

EXTRA SECO de 1 por 5 hasta de 3 x 4 tiene 200,000 pulgadas disponibles que realizo a bajo precio, consulte Ud. no perderá su tiempo.

Barraca Iberia MATUCANA 745 entre San Pablo y Rosas **Fco. García Paz**

SE NECESITA VENDEDOR

con buenas referencias para la venta de vinos finos en Santiago. Los interesados pueden dirigirse a casilla 2489. 9569-26-k

---

Pompas Fúnebres

"La Confianza"

Estado 11 :: Teléfono 689

La casa más antigua de su ramo en plaza.
Gran surtido de urnas metálicas recién llegadas.
Servicios fúnebres al alcance de todos.

TALLERES PROPIOS

PRECIOS

SinCompetencia

DEFUNCION

Ha fallecido en Valparaíso don

LUIS BASCUÑAN SANTA MARIA

Sus restos fueron sepultados anteayer privadamente en Santiago

LA FAMILIA.
x-10332-24-k

POMPAS FÚNEBRES
Empresa Zenteno
Delicias 2584, casi esquina Molina (cuatro cuadras Estación Central)
TELEFONO INGLES 624

Nuestros servicios son presentados en forma insuperable y a los precios más bajos. Sin recargo hacemos todos los trámites de sepultación. Atiende personalmente.

CARLOS ZENTENO LOYOLA

EMPRESA

Forlivesi

— DE —

POMPAS FUNEBRES

Esta Casa no perteneció nunca ni pertenece actualmente a ninguna sociedad anónima, ni tiene agentes, los que para sorprender al público toman el nombre de esta Empresa.

AVISA

que para el caso es atendido llamando por Teléfono Inglés 377, o personalmente por su dueño

JUAN FORLIVESI

CALLE MERCED 812-814

SOCIEDAD ANÓNIMA
DE
Pompas Fúnebres

LA CENTRAL

EMPRESA NACIONAL

Por sus precios y seriedad en los servicios no admite competidores.
Servicios al alcance de todos. Cuenta con grandes talleres, en donde se elaboran todas las mercaderías.
Dirección:

Merced esq. San Antonio

Teléfono 595 -Casilla 2879
ATIENDE PERSONALMENTE EL GERENTE
Carlos Valenzuela Silva.
Nota: Teléfono casa gerente 965.

POMPAS FÚNEBRES

LA SANTIAGO

SAN DIEGO 15, TELEF. 2653.
SUCURSAL: ARTURO PRAT Esq. Av. MATTA. TELEF. 6105

Servicios desde 35 a $ 3,000. Ataúd y carroza blanca desde 30 pesos. Urnas metálicas y maderas finas.
Servicios nocturnos sin recargo.

RICARDO GAMBOA VIVAR

Gran Feria Especial

DE CABALLARES

La inauguración la primera FERIA SEMANAL de

TODA CLASE DE CABALLARES

en nuestra FERIA de los días MARTES de cada semana, tendrá lugar

El Martes 26 del presente, a las 2 P. M.

HAY INSCRITOS:

Caballos de silla, arreglados a la chilena, buena marcha; caballos de tiro, potrones y potrancas percherones, apropiados para tiro; caballos de servicio.

Se reciben inscripciones en la misma Feria: PLACER 960, o en la oficina, MORANDE 339.

FERIA DEL MATADERO

CALLE PLACER 960. — ESTACION SAN DIEGO

Para ir, se toman carros Matadero, número 15 o 24.

EL GERENTE.

NOTA. — El día de la inauguración, se servirá, después de la FERIA, un lunch a la concurrencia. 9519-26-k

---

REMATE

EL 25 DE NOVIEMBRE, A LAS 14 HORAS, se rematará en la Notaría de don Abraham del Río, la propiedad signada con el **número 1508 de la calle de LAS ROSAS, esquina de SAN MARTIN,** de esta ciudad.

La casa consta de tres patios, 25 habitaciones. de las cuales trece son decoradas y con parquets, tiene luz eléctrica y gas, tres piezas de toilette con todo servicio; el 1.o y 2.o patios con galerías de vidrios.

Mínimum: $ 79,500

que se enterará: con $ 34,334.52, saldo de una obligación hipotecaria a favor de la Caja de Crédito Hipotecariode $ 38,000 primitivos, en letras del 7 por ciento con 1 por ciento, y con el saldo de $ 45,165.48 al contado en dinero efectivo.

Bases y antecedentes en la **Notaría de don ABRAHAM DEL RIO.**

Títulos en el Archivo de la Caja Hipotecaria.

La casa se entregará un mes después de subastada, y podrá verse diariamente desde las 14 horas hasta las 17.

4096-25-k

REMATE

Por acuerdo de los interesados en la partición de los bienes de don Ramón Ojeda Fontecilla, que practica el árbitro don Jorge Errázuriz Tagle,

SE REMATARA

El 18 de DICIEMBRE del presente año

a las 15 horas (3 P. M.), en el escritorio del árbitro, Morandé 434, y ante el Notario don Manuel Gaete Fagalde,

LA CASA Y SITIOS

ubicados en la playa de "La Chépica" (El Tabo), Subdelegación Sexta del Departamento de Melipilla, (ahora San Antonio).

EL MINIMUM para las posturas será la suma de

$ 24,500

pagaderos en tres parcialidades, al contado, a seis meses y a un año plazo. Las partes a plazo gozarán el interés del 6 por ciento anual.

La propiedad que se vende es una extensa y cómoda propiedad de verano, con buenos edificios y galerías.

Se comprenden en la venta, fuera del terreno en que está ubicado el edificio, dos sitios de cuarenta metros de frente al mar por cuarenta de fondo, más o menos, y todo el mobiliario de la casa.

DATOS y antecedentes en el estudio del árbitro.

4116-15-L

IMPORTANTE REMATE

Por acuerdo de los herederos de la señora Julia Rozas viuda de García Reyes y ante el juez del 4.o Juzgado Civil de esta ciudad saldrán a remate el 25 de Noviembre próximo, a las 15 horas, las siguientes valiosas propiedades ubicadas en esta ciudad, pertenecientes a la sucesión.

1.o Propiedad de la calle **COCHRANE ESQUINA DE EYZAGUIRRE,** signada por Cochrane con los números 480 al 598 inclusive, que se compone de trece casas independientes, de construcción moderna.

MINIMUM: $ 280,000

En caso de no haber interesados por toda la propiedad, se rematará en tres lotes que corresponden a las 13 casas de que consta por los mínimums que se indican a continuación:

La signada por el número 480 por el mínimum de $ 25,000.
Las signadas con los números 485, 498, 508, 518, 528, 538, 548, 558, 568 y 578, cada una de ellas por el mínimum de $ 22,000.
La signada con el numero 588 por el mínimum de $ 24,000.
La signada con el número 598, esquina de Eyzaguirre, $ 40,000.

El precio se pagará reconociendo el subastador una deuda a la Caja de Crédito Hipotecario en bonos del 8 o|o y el resto: la mitad de contado y la otra mitad a un año de plazo y al 8o|o de interés. En caso de que la propiedad se remate por lotes, el pago se hará en la misma forma, reconociendo el subastador la parte de deuda que le corresponde según la división que efectúe la Caja.

2.o Propiedad de la calle de **MONEDA ESQUINA DE CHACABUCO,** signada por Moneda con los números 3212, 3224 y 3230 y por Chacabuco con los números 88, 90, 92, 94, 96, 98 y 100. La propiedad de 9 casas y un conventillo.

MINIMUM: $ 114,600

que es la tasación con que figura en el rol de avalúos vigente.

El precio se pagará reconociendo por su valor comercial, tres deudas a favor del Banco Chileno Garantizador de Valores, reducidas respectivamente a $ 7,021, $ 16,675 y $ 27,236; y el resto: la mitad de contado y la otra mitad a un año de plazo al 8 o|o de interés.

Los títulos de ambas propiedades pueden consultarse en la Caja de Crédito Hipotecario y en el Banco Chileno Garantizador de Valores. Demás bases y antecedentes en la secretaría del 4.o Juzgado y en el estudio de los señores Miguel Luis Amunátegui Reyes, Delicias 1407, y Jorge Obando Ruiz, Huérfanos 1249.—EL ACTUARIO.

Remates de prendas de plazo vencido

El Lunes 25 de Noviembre, a las 9, el martillero señor Villegas rematará en la **Casa de Préstamos "LA RIOJANA", Avenida Independencia número 319,** las prendas no rescatadas y comprendidas entre los números 46,342 a 52,145.

Hay: máquinas de coser de mano y de pie, relojes de oro, plata y acero, rositas con brillantes, sillas de junco, cómodas y veladores con mármol, cortes de casimir, catres de fierro con bronce, juego guantes de box, mantos de seda, velo y espumilla, servicio de mesa de plaqué, ternos de casimir, vestidos, blusas y calzado en gran cantidad, etc., etc.

El Lunes 25 de Noviembre, a las 14 (2 P. M.) el martillero señor Casanova, rematará en la **Casa de Préstamos "LA ESTRELLA LACRE",** calle **San Pablo número 2097,** las prendas no rescatadas y comprendidas entre los números 12,370 a 13,098.

Hay: gran cantidad en ropa interior y de cama, prendedor con brillantitos, catres de fierro con bronce, colchones, sommiers, mantas y ponchos, sobretodos, mantos de seda y velo, pañuelos de rebozo, gran surtido en retazos de géneros, cadenas de oro y plata, máquina de helar, anillos, prendedores y gargantillas de oro, peinadores con mármol, etc.

El Lunes 25 de Noviembre, a las 16 (4 P. M.) el martillero señor Patiño, rematará en la **Casa de Préstamos "EL TRIUNFO", calle San Pablo número 2898,** las prendas no rescatadas y comprendidas entre los números 84,340 a 89,668.

Hay: relojes de oro, plata y niquel, cadenas de oro y plata, máquinas de coser de mano y de pie, catres de fierro con bronce, colchones, sommiers, sombreros de paño y de pita, veladores con mármol, sillas de montar, gran cantidad en ropa y calzado para hombres, señoras y niños, sillas de junco, anillos, prendedores, rositas y medalla de oro y muchas otras especies.

Las prendas estarán a la vista desde dos horas antes del remate. PAGO AL CONTADO.

EL INSPECTOR.

Caja de Crédito Hipotecario

REMATE JUDICIAL

El 4 de Diciembre de 1918, a las 14 horas, se rematará en el Segundo Juzgado Civil de Santiago, la propiedad signada con el N.o 1406 de la calle Lord Cochrane de esta ciudad.

MINIMUM: $ 15,400

que se enterarán: a) con $ 6,324.78, saldo de una obligación hipotecaria a favor de la Caja; y b) con $ 9,075.22 al contado.

Bases y antecedentes en la Secretaría del Segundo Juzgado.

Títulos en el Archivo de la Caja Hipotecaria.

25-k.

Caja de Crédito Hipotecario

Remate Judicial

El 25 de Noviembre, a las 13 horas, se rematará en el Quinto Juzgado Civil de Santiago, el inmueble denominado "Chacra Paraíso", ubicada en la subdelegación de Renca, de este departamento.

Mínimum:

$ 70,605.34

que se enterarán: a) con $ 36,465.20, saldo de una obligación hipotecaria a favor de la Caja; y b) con $ 34,140.14 al contado en dinero efectivo.

Bases y antecedentes en la Secretaría del Quinto Juzgado.

Títulos en el Archivo de la Caja Hipotecaria.

4112-25-k

Caja de Credito Hipotecario

Remate judicial

El 20 de Diciembre, a las 15 horas, se rematará en el Cuarto Juzgado Civil de Santiago el fundo "Llahuimávida", ubicado en el departamento de San Carlos.

MINIMUM: $ 158,369.16

que se enterará: con $ 107 mil 269.11, saldo de una obligación hipotecaria a favor de la Caja en letras del 8% con 1%; y con $ 51,100.05 al contado.

Bases y antecedentes en la Secretaría del Cuarto Juzgado.

Títulos en el Archivo de la Caja Hipotecaria.

AVISOS DE REMATE

REMATE

El 4 de Diciembre próximo, a las 14 (antes 2 P. M.), en la Secretaría del 2.o Juzgado Civil, tendrá lugar el remate del sitio Nogales 4201, esquina de Córdova, que mide 56 metros por 40 metros, más o menos, o sean, 2,240 metros cuadrados.

MINIMUM: $ 7,500

pagaderos al contado. Más datos: Secretaría indicada, Ejecución Espinosa con Herrera y en el estudio del abogado don Manuel Merino Esquivel, HUERFANOS 1235. x-10303-24-k

---

REMATE

DEL MENAJE DE CASA

DEL SEÑOR MIGUEL OJEDA

EJERCITO 621

El Martes 26 del pte. a las 13.30 h. 1.30 P. M.

POR CAMBIO DE RESIDENCIA

HAY:

SALON.—Piano vertical Schiedmayer, Amoblado Luis XV tapado felpa borda, Cortinajes de felpa y seda, Consola y espejo dorado Luis XVI, Mesa de centro nogal y mármol rosa, Sillas fantasía doradas, banquetas, Pedestales niquel, Alfombra bruselas, Cuadros al óleo, Grabados, Jardineras, Lámpara eléctrica, etc., etc.

SALA.—Amoblado tallado nogal y tapiz seda, Cortinajes de felpa y punto, mesa de centro, Boules de nogal con espejo, Pedestales, Cuadros al óleo, Estatuas de terracota, Estante música, Lámpara eléctrica, etc.

ESCRITORIO.—Amoblado estilo inglés tapiz pergamoid, Escritorio ministro, Estante para libros roble americano, Estante giratorio, Lámpara para escritorio, Un lote de libros, Máquina perforadora para cheques, Utiles escritorio, Prensa copiar, Alfombra de centro, Cuadros grabados, etc., etc.

COMEDOR.—Amoblado estilo Renacimiento con mármoles y espejos, Mesas de correderas, 12 sillas tapiz pergamoid, asiento y respaldo, Esquineros, Carpeta granate de 5 metros de largo, Servicio de porcelana, Cuchillería, Cristalería y piezas de plaqué, Mantel de hilo, Pedestales, Cuadros al óleo, Lámpara eléctrica con pantallas, etc., etc.

DORMITORIOS.—Amoblado de raiz de nogal, mármoles plomos, Catres de bronce, Rico servicio de plaqué para lavatorio, Colchones de lana, Divanes y sillones tapizados, Amoblado estilo inglés color caoba, con mármoles y espejos, Catres de bronce y fierro con bronce, Servicio lavatorio, Cortinas de punto, Coche de guagua, Alfombras de centro, etc., etc.

HALL Y VARIOS.—Amoblado mimbre para hall, Mesa de centro caoba, Paragüero, Muchas plantas finas en tinas y maceteros, Baños de zinc, Calentador de gas Geiser, Cocina a gas, Batería y útiles cocina, Mesones, Lavaplatos, etc., etc.

Se vende la casa.
A la vista el Lunes 25, de 14 a las 18.

Víctor Araya L.
MARTILLERO DE HACIENDA.

9609-26-k

CAJA Popular

1310 - MONEDA - 1310 - Santiago

NEGOCIOS DE WARRANTS

COMPRA-VENTAS

PRESTAMOS
Hipotecarios y Comerciales

DESCUENTOS

COMISIONES

A los Capitalistas

A los pequeños y grandes capitalistas que deseen invertir dinro con **garantía prendaria** efectivo y de un valor comerciable y a **la vista en nuestra bodega,** les ofrecemos el 18 por ciento anual de interés, pagaderos los intereses mensualmente. La Caja responde de las tasaciones en las garantías prendarias que ofrezca a sus capitalistas.

COMUNIDAD
C. Zañartu & Co.

1

Un negocio interesante

Uno de los negocios que más falta hacen en nuestra ciudad, dado el enorme desarrollo del Comercio e Industria en general, es **"UNA INSTITUCION DE CREDITO"** para atender pequeños pedidos de dinero garantizados con depósito de mercaderías o bienes muebles (**NEGOCIOS DE WARRANTS**).

En toda ciudad adelantada, existen instituciones de esta índole, basadas en un interés justo, y producen grandes y seguras utilidades.

El Supremo Gobierno, con el objeto de combatir la usura, auspicia la formación de una "Caja de Crédito Prendario", que serviría eficazmente los intereses de los pequeños comerciantes, empleados y trabajadores, al interés del 2% mensual.

La **"CAJA POPULAR"** ha venido a llenar esta necesidad, facilitando dinero desde 50 pesos a 5 mil o más, con garantía del depósito de acciones cotizables; muebles, documentos de primera hipoteca, etc., etc., y toda clase de **valores efectivos,** al módico interés de 1½ % mensual y a plazos prudenciales.

Pedimos a las personas que necesiten pequeñas sumas de dinero a un interés moderado se sirvan visitarnos.

La **"CAJA POPULAR"** sirve, sin usura, los intereses de los pequeños comerciantes y particulares que quieran ocuparla.

Aspecto moral de este negocio

El público en general está de acuerdo en que la usura absorbe al pequeño comerciante, industrial o particular, y arrastra a los habitantes de un país a la ruina y a la miseria, deteniendo el desarrollo normal de la pequeña Industria y Comercio.

El particular que por necesidades de su familia, enfermedades, falta de trabajo, etc., se ve precisado a solicitar un pequeño préstamo, debe entregarse hoy en manos de la usura desenfrenada, sin que le valgan protestas o reclamo alguno.

Los pequeños y grandes capitalistas que deseen invertir parte de su dinero por intermedio de la **"CAJA POPULAR"** y acepten colocarlo en pequeñas cantidades, con las garantías ya citadas, fuera de hacer un bien público manifiesto y libertar de la usura a muchos necesitados, aseguran sus capitales contra todo evento, pues **"no hay garantía más seria que la prenda efectiva de un bien determinado y comerciable".**

Esta forma de negocios evita toda clase de juicios y molestias.

Nada puede producir más satisfacción a un capitalista que saber que su dinero está colocado en forma garantida y que **ayuda efectivamente a personas de trabajo y a la pequeña Industria.**

Inversión ventajosa de capitales

A los pequeños y grandes capitalistas que deseen invertir dinero con **garantía prendaria efectiva de un valor comerciable existente y a la vista en nuestra bodega,** les ofrecemos el 18% anual de interés, pagaderos estos intereses por mensualidades vencidas.

En esta forma tiene usted una renta fija mensual:
Por cada 100 pesos: al mes de $ 1.50, al año $ 18.
Por cada 1,000 pesos: al mes de $ 15.00, al año $ 180.

En toda operación de préstamo con garantía prendaria de un valor efectivo depositado en bodega de la Caja, queda la garantía a **nombre y disposición de la persona que facilite el** dinero, haciendo la "CAJA POPULAR" el papel de intermediaria entre el público que solicita dinero y el que lo facilita.

La "CAJA" responde de las tasaciones en las garantías prendarias que se ofrezcan a sus capitalistas.

El capitalista **no incurre en gastos de ninguna índole.**

A los capitalistas que deseen no molestarse viendo las garantías prendarias que se propongan, les ofrecemos el interés del 10% anual sobre **depósitos** de dinero desde 1,000 pesos a 50 mil y les respondemos de su dinero, entregándoles **en prenda ante Notario Público, Documentos hipotecarios de 1.a hipoteca,** que sean **garantía suficiente** del valor del depósito

Plazo para depósito: 1 año.
Intereses pagaderos por mensualidades vencidas.
En esta forma tiene usted una renta fija mensual:
Por cada 100 pesos: al mes, $ 0.83, al año $ 10.
Por cada 1,000 pesos: al mes, $ 8.33, al año $ 100.

p. "Caja Popular"

Comunidad C. Zañartu & Co.

9560-24-k

triaco salen de Tánger. Victoria de los montenegrinos en Grahovo.
20. Ocupación de Bruselas.
21. Exito ruso en la línea Gumbinnen-Goldop-Lyck.
23. El Japón declara la guerra a Alemania.
24. Batalla de Mons-Charleroi. Victoria serbia en Chabatz.
25. Austria declara la guerra al Japón.
26. Destrucción de Lovaina.
27. Capitulación de Longwy. Toma de Tilsit por los rusos.
28. Austria declara la guerra a Bélgica. Combate naval de Heligoland.
30. Un avión arroja bombas sobre París. Toma de Allenstein por los rusos. Empieza la batalla de Lemberg.
31. Toma de Amiens por los alemanes.

Septiembre

1. Derrota de los rusos en Ostrovo y Tannenberg.
2 El gobierno francés se traslada a Burdeos. Toma de Lemberg. Ocupación de Lila por los alemanes.
3. Proclama de Gallieni.
4. Los alemanes toman a Termonde, en Bélgica.
5. Tratado de Londres de alianza anglo-franco-rusa. Los rusos derrotan a los austriacos en Tomaszov.
6. Batalla del Marne.
8. Los austriacos tratan de cruzar el Drina y son derrotados por los serbios.
10. Serbia declara la guerra a Alemania.
15. Los alemanes resisten en la línea del Aisne.
16. Los franceses recobran Reims. La flota australiana se apodera de las colonias germánicas en Oceanía.
19. Bombardeo de Reims por los alemanes.
22. El Papa protesta contra el incendio de la catedral de Reims. Cinco submarinos alemanes hunden los cruceros ingleses Aboukir, Hogue y Cressy.
23. El crucero Emden bombardea Madras, en la India.
25. Batalla de Augustovo.
26. Arresto del burgomaestre Max. Los aliados toman Duala, puerto principal del Camerún.
27. Los rusos entran en Hungría.
29. Un destacamento franco-inglés toma la isla de Lissa, en el Adriático.

Octubre

1. Abolición de las capitulaciones en Turquía.
4. Fin de la batalla de Ossovietz; derrota de los austriacos.
10. Los alemanes toman Amberes.
13. El gobierno de Francia ofrece al de Bélgica la hospitalidad del territorio.
14. Los anglo-franceses ocupan Ipres. Victoria serbia en Elassinotz. Los alemanes han avanzado 160 kilómetros en Polonia.
21. Violenta batalla en los frentes de Nieuport a Dixmude, de Ipres a Menin, de Warneton a La Bassée.
26. Los alemanes que habían cruzado el Iser son derrotados.
29. Inundación del Iser.

Noviembre

1. Combate naval en Coronel.
2. Los embajadores aliados salen de Constantinopla.
3. Serbia rompe sus relaciones con Turquía. Evacuación de Cattaro por los austriacos. Una escuadra alemana entra en aguas inglesas y tira sobre el Aleyon.
4—Los rusos invaden el territorio turco.
6—Victoria rusa en Galitzia cobre el frente de Thorn a Cracovia.
7—Capitulación de Tsing-Tao.
12—Los rusos reanudan el bloqueo de Przemysl.
15—Batalla de Soldan.
17—Bombardeo de Trebizonda por los rusos. Batalla en Batum.
21—Los ingleses toman Basora.
25—El "Bulletin des Armées" declara que la batalla de Flandes es la continuación, la prolongación y la consagración de la batalla del Marne.
30—Los austriacos entran en Belgrado.

Diciembre

4—Los franceses toman, durante la batalla de Ypres, la "maison du passeur".
8—Batalla de las Malvinas. Se funda en Nueva York el primer comité consagrado al ejército francés (La Fayette Fund).
11—Fin de la batalla de Valjevo: victoria completa de los serbios.
14—Los serbios recobran Belgrado.
17—La Gran Bretaña proclama su protectorado sobre Egipto y Francia sobre Marruecos.
18—Reunión de los soberanos escandinavos en Malmoe.
19—Los rusos, después de una encarnizada serie de batallas invaden el territorio prusiano. Proclamación del sultán Hussein-Kamel.
25.—Los turcos vencidos en Van, se retiran con grandes pérdidas.
27—Los alemanes recobran Mlawa contra los rusos.

Año 1915

Enero

1—Hundimiento del acorazado inglés "Formidable".
3—Derrota de los turcos en Sarykawich.
4—Termina la batalla de los cuatro ríos en Polonia; los austro-alemanes rechazados en todas partes.
5—Victoria rusa en Ardahan.
6—El papa propone el canje de los prisioneros inválidos. Arresto del cardenal Mercier.
11—Toda la Bukovina en poder de los rusos.
22—El Papa pronuncia, en el consistorio, una alocución declarando que es deber de la Iglesia mantener su neutralidad.
24.—Combate naval en el mar del Norte: hundimiento del Blucher.
26—Los turcos se concentran en Garza para invadir el Egipto.
31—Toma de Tauris (Persia) por los rusos.

Febrero

4—Derrota de los turcos en El-Kantara, cerca del canal de Suez.—La Cámara Francesa crea la Cruz de Guerra.
7—Se reza la plegaria pontificia por la paz.
12.—Los rusos se retiran en la Prusia Oriental.
19—Los austriacos bombardean Belgrado y los serbios Semlin.
25—Comienza una encarnizada batalla entre el Niemen y el Vistula.

Marzo

1—Nueva invasión de Hungría por los rusos.
7—Derrota de los turcos en Bassora por los anglo-indios.
9—Derrotados en Grodno, los alemanes se repliegan a través de los bosques de Augustovo.
14—Hundimiento del "Dresden" en la isla Juan Fernández
22—Capitulación de Przemmysl.

Abril

3—Una banda húngara invade el territorio serbio.
25—Desembarco en los Dardanelos.
26—Los rusos prosiguiendo su ofensiva entre las gargantas de Ujok y Bekside ocupan las cimas de los Cárpatos.

Mayo

5—En Génova se inaugura el monumento de los Mil de Marsala.
7—Hundimiento del "Lusitania".
13—Renuncia del Gabinete Salandra.
16—Se acentúa la contraofensiva austro-alemana en Galitzia; los rusos se repliegan sobre la orilla izquierda del San.
23—Italia declara la guerra a Austria-Hungría.

Junio

6—Los italianos cruzan el Isonzo.—Los rusos se repliegan en Galitzia.
9—Ocupación de Monfalcome por los italianos.
10—Los italianos toman Gradisca.
11—Nota de protesta del Presidente Wilson contra los atentados submarinos.
15—Bombardeo de Karlsruhe por los aviadores franceses.
24—Evacuación de Lemberg por los rusos.
28— Los montenegrinos ocupan Escutari.

Julio

4—Los serbios entran en Durazzo.
6—Batalla de Krasnik (prosigue la ofensiva austro-alemana).
8—Capitulación general de las tropas del Africa occidental alemana.
22—Convención turco-búlgara: cesión de parte del ferrocarril de Dedeagatch.
30—Nota del Papa en favor de la paz.

Agosto 1.o

2—Toma de Mitau por los alemanes.
5—Los rusos evacuan a Varsovia.
6—Los alemanes entran en Lublin.
10—Los Estados Unidos declaran a Austria que la exportación de municiones no es contraria a la neutralidad.
18—Toma de Kovno por los alemanes.
10—Toma de Novo-Georglevsk.
21—Italia declara la guerra a Turquía.
31.—Serbia informa a Grecia que hará a Bulgaria las concesiones aconsejadas por la Entente.

Septiembre

3—Toma de Grodno por los alemanes.—Batalla de El Sereth.
10—El gobierno norteamericano declara que el Embjador Dumba ha dejado de ser persona grata.
15—Toma de Pinsk por los rusos.
19—Toma de Vilna por los alemanes.
21.—Venizelos pide a los aliados que desembarquen 150,000 hombres.
23—Movilización general en Grecia, para responder a la de Bulgaria.
29—Se firma en Nueva York el empréstito del sindicato Morgan a Francia e Inglaterra.

Octubre

5—Los diplomáticos aliados se retiran de Sofía.—Caída del Ministerio Venizelos en Atenas.— Desembarco francés en Salónica.
12—En Grecia el Gabinet Zaismis declara que la convención con Serbia se refiere a las cuestiones balkánicas.—Ejecución de Miss Cawell.
16-17—Inglaterra y después Francia, declaran la guerra a Bulgaria.
19—Manifiesto del Czar Nicolás denunciando la traición búlgara.—Declaración de guerra de Italia a Bulgaria.
20—Comienza la gran batalla del Carso.
24—Toma de Uskub por los búlgaros.
—Aviadores alemanes bombardean Venecia.
25—Abolición del párrafo 57 de la declaración de Londres sobre la nacionalidad de las naves.
30—El Japón adhiere al pacto de Londres de 5 de Septiembre de 1914. Un submarino inglés entra en el puerto de Constantinopla.

Noviembre

5—Los alemanes ocupan la línea Belgrado-Nisch.
7—Hundimiento del Ancona.
10—Incendio de una usina de la Bethleem Steel Company.
13—El grueso del ejército serbio se retira.
23—Nota de los aliados a Grecia.

Diciembre

1—Italia adhiere al pacto de Londres. Los italianos desembarcan en Valona.
15 — Nombramiento del general Haig.
20—Ocupación de Durazzo por los italianos.

AÑO 1916

Enero

5—Comienza la batalla de Tarnopol-Trembowla.
8—Evacuación de la península de Gallipoli.
12—Los austriacos toman el monte Lovcen.
13—Ocupación de Cettinge por los austriacos; ocupación de Corfú por los franceses.
16—Montenegro pide un armisticio.
19—El rey de Montenegro considera demasiado duras las condiciones austriacas y sale del país con la familia real.
24—Los austriacos se apoderan de Escutari.

Febrero

7—Las tropas belgas que operan en el Camerún se han juntado con las franco-inglesas en Jaundé.
16—Toma de Erzerum por los rusos.
21—Comienza la batalla de Verdun.

Marzo

10— Alemania declara la guerra a Portugal.
16—Hundimiento del Tubantia.
24—Hundimiento del Sussex.
27—Conferencia de los aliados en París.

Abril

4—Nota de Wilson sobre el Sussex.
15—Los rusos derrotan a los turcos en Choruk.
18—Toma de Trebizonda por los rusos.
19—Los italianos hacen saltar la cima del Col di Lana.
20—Tropas rusas en Marsella. Desembarco de Casement en Irlanda.
24—Disturbios en Berlín.
29—Capitulación de Kut-el-Amara.

Mayo

2—Victoria de los italianos en Adamello.
16—Ofensiva austriaca en el Trentino; retirada italiana.
27—Los serbios desembarcan en Salónica.
31—Batalla de Jutlandia.

Junio

5—Muerte de Lord Kitchener.
8—Toma de Lustk por los rusos.
9—Alemania declara que ayudará a Austria.
14—Sitio de Czernowitz por los rusos. Conferencia económica de París.
22—El Rey Constantino acepta las condiciones de los aliados.

Julio

9—Los rusos pasan en Stokhod.
11—Los italianos toman el Col degli Uccelli.
18—Los rusos pasan los Cárpatos y entran en la Transylvania.
25—Toma del monte Cimone por los italianos.
29—Toma de Brody por los rusos.

Agosto

9—Toma de Gorizia.
11—Desembarco de los italianos en Salónica.
27—Italia declara la guerra a Alemania. Rumania declara la guerra a Austria.
28—Alemania declara la guerra a Rumania.
29—Los rumanos invaden la Transilvania.
30—Turquía declara la guerra a Rumania.

Septiembre

1—Bulgaria rompe sus relaciones con Rumania y declara la guerra al día siguiente.
10—Toma de Halicz por los rusos.
11—Desembarco de marinos franceses en Atenas para proteger la Legación.
18—Toma de Florina por los franco-rusos, en Macedonia.

Octubre

8—Venizelos convoca en Salónica la Cámara griega.
19—Batalla ruso-alemana entre Lutsk y Vladimir Volynsky, en el camino de Lemberg, en la región de Halicz.
24 (hasta el 15 de Diciembre) — Victoria de Verdún.

Noviembre

7—Fin de la batalla del Soma.
19—Los aliados toman Monastir.
21—Muerte de Francisco José.
23—Expulsión de los representantes diplomáticos de las potencias centrales en Atenas.

Diciembre

1—Tumultos germanófilos en Atenas.
6—Toma de Bucarest.
8—Se declara el bloqueo de Grecia.
12—Alemania propone la paz.
20—Nota de Wilson pidiendo a los beligerantes hagan conocer sus fines de guerra.
30—La Gran Bretaña y Francia reconocen el Reino del Hedjaz.—Asesinato de Rasputin.

AÑO 1917

Enero

11—M. Briand, en nombre de todos los gobiernos aliados, responde al Presidente Wilson sobre la paz.
12—Nueva nota de las potencias centrales.
22—Mensaje de Wilson al Senado sobre la paz sin victoria.
31—Alemania proclama la guerra submarina.

Febrero

4—Los Estados Unidos rompen sus relaciones con Alemania.
20—Nota de Wilson a Austria sobre la guerra submarina.
26—Los británicos recobran Kut-el-Amara.

Marzo

11—Toma de Bagdad.
14—China ha roto sus relaciones con Alemania.
15—Revolución rusa.
16—Abdicación de Nicolás II.

Abril

3—Declaración de guerra de los Estados Unidos a Alemania.
6—Declaración de guerra de Cuba Ruptura de Guatemala.
8—Insurrección Serbia.

Mayo

4—Partida del conde Tarnowsky de Washington.

Junio

3—Independencia de Albania.
7—Ofensiva contra Italia.
12—Abdicación del Rey Constantino.

Julio

1—Ofensiva rusa sobre Halicz.
19— Combates de Craone.—Contra-ofensiva alemana en Rumania.
24—Los rusos pierden Tarnopol y Stanislau.
31—Batallas de Flandes.

Agosto

3—Los rusos pierden Czernowitz.
19—Batalla de Bainsizza.

Septiembre

3—Toma de Riga.
16—Arresto de Korniloff.

Octubre

20—Apertura del preparlamento ruso.
24—Kerenski abdica el título de generalísimo.

Noviembre

1—Sigue la contraofensiva austriaca. Los italianos pasan el Tagliamento.
5—Los austriacos cruzan el Tagliamento.
7—Los británicos toman Gaza.
8—Los maximalistas se apoderan del gobierno ruso.
11—Batalla del Piave.
16—Gabinete Clemenceau.
23—El ejército italiano contiene al enemigo.

Diciembre

4—Wilson pide la declaración de guerra a Austria.

AÑO 1918

Enero

9—El Presidente Wilson presenta un mensaje al congreso en el que, refiriéndose a las conferencias de Brest Litovsk, expone el programa de la paz mundial.
18—El Turquestán proclama su independencia como República autónoma aliada con el gobierno ruso federal y democrático. El congreso general de los mahometanos nombra un gobierno provisional.
19—Se disuelve en Rusia la asamblea constituyente, y ocurren sangrientos disturbios en las calles de Petrogrado, resultando numerosos muertos y heridos.
20—Se declara la huelga general en Austria. 100,000 obreros abandonan el trabajo.
21—Disuelta la asamblea constituyente en Rusia se afianza el régimen maximalista. Aumenta la agitación en Austria.
23—Se publica en Londres el informe del almirantazgo sobre el combate naval de los Dardanelos.
26—El canciller von Hertling declara en el Reichstag que Alemania no admite discusiones sobre la cuestión de Alsacia-Lorena. Se producen graves tumultos sangrientos en Moscú y continúa propagándose la guerra civil en Rusia.
27—El Congreso nacional ruso de diputados de soldados y obreros autoriza a Trotsky para que continúe las negociaciones de paz. Se aprueba y se convierte en ley un proyecto anulando la deuda nacional.
28— El Ministro de Relaciones Exteriores de Rusia, Trotsky, declara ante el Congreso de los comités de obreros y campesinos que los comisarios del pueblo confiscaron mil doscientos millones de moneda rumana que se encontraban depositados en el Banco de Muscú.
30—Estalla un movimiento revolucionario en Finlandia y se proclama un gobierno provisional compuesto de obreros socialistas. Se forma una rada finlandesa, central compuesta de 25 miembros, siendo el nuevo gobierno reconocido por toda la parte meriodinal y oriental de Finlandia.
31—Hundimiento por un submarino alemán del vapor Aragón de la Mala Real Inglesa, pereciendo más de 600 personas. Se inician nuevamente las negociaciones en la conferencia de Brest Litovsk.

Febrero

1—Se declara en Rusia la ruptura de relaciones con Rumania.
3—La prensa francesa informa que ha sido declarado el estado de sitio en Berlín con motivo del avance del movimiento obrero pacifista. Se realiza en Versalles una conferencia interaliada.
4—Los aviadores aliados bombardean durante tres horas el puerto de Zeebrugge. Se anuncia la presentación de un ultimátum de los alemanes a los maximalistas exigiéndoles que acepten las condiciones de paz impuestas por los Imperios Centrales o que se defiendan porque serán atacados.
9—A las 2 de la tarde se firma en Brest Litovsk la paz entre los Imperios Centrales y Ukrania.
10—Alemania dirige un ultimátum a Rumania.
11—El Presidente Wilson lee en el Congreso la respuesta a los discursos de los cancilleres de los Imperios Centrales. Se publica el texto del tratado de paz con Ukrania.
12—Rusia declara concluída la guerra con los Imperios Centrales y desmoviliza sus ejércitos.
18—Reanudación de las hostilidades entre Rusia y los Imperios Centrales.
22—Los británicos ocupan Jericó.
25—Los alemanes toman Reval.

Marzo

4—Los maximalistas firman la paz con Alemania. Alemania ocupa las islas Aland.
5—El Japón interviene militarmente en Siberia.
6—Rumania firma la paz con las potencias centrales.
7—Finlandia firma la paz con Alemania.
21—Los alemanes comienzan la gran ofensiva que llamaron la batalla del Kaiser.

Los acontecimientos ulteriores: la segunda batalla del Marne y, ya establecido entre los aliados el comando único, la contraofensiva, dirigida por Foch, la campaña británica, en la Palestina; la dominación de Bulgaria; la victoria de Italia sobre Austria, son los hechos demasiado recientes para que tengamos necesidad de recordarlos.

IRENE BORDONI

CELEBRE CANTANTE FRANCESA QUE ACTUA EN LOS TEATROS DE NUEVA YORK.

Viña Cousiño
MACUL
Pídanse sus vinos para Familias y Banquetes al Depósito General en Santiago.
San Ignacio 423 Teléfono 197
- - Parque - -
9596-24 k

CASA SECKEL
Sigue liquidando sus muebles a precios rebajados, en el Palacio Urmeneta.
Monjitas 753
29-k

-TE FINEST-
Representa lo MEJOR en el más alto grado.
Esta marca es una garantía contra sustitutos inferiores.
Se vende en latas de 4 libras.
WILLIAMSON y Cía.
BANDERA ESQ. CATEDRAL
9558-24-k

VENDO FUNDOS
EN CURICO. — A 4 leguas estación, 300 cuadras regadas, hay 80 sembradas con trigo, tiene bosques, 30,000 álamos; buenas casas y posesiones. Debe $ 130,000 a la Caja Hipotecaria.
Precio: $ 460,000
EN MAULE. — A 3 leguas Estación del Ferrocarril de Chillán a Tomé. Son 487 cuadras, bien cerradas; 120,000 plantas de viña, buenas casas, bodegas y posesiones.
Precio: $ 200,000
EN TALCA. — A 11 kilómetros de la ciudad. 87 hectáreas, 37 son regadas, resto rulos y cerros con magníficas canteras. Hay contrato para la entrega de adoquines con la Municipalidad de Santiago.
Precio: $ 70,000
EN SAN FELIPE. — En la misma ciudad, chacra de 15 cuadras con bastante agua; muy bien cerrada, dividida en 7 potreros. Buenas casas, bodegas y posesiones; arboleda y huerto frutal. Debe $ 20,000 a la Caja Hipotecaria.
Precio: $ 80,000
Más datos:
CARLOS LATORRE H.
CATEDRAL N.o 1105

"Swinehart"
El mejor neumático para auto móviles. Fabricado con goma genuina y tramas muy resistentes. Lisos, Exágonos y acanalados.
Hay lista una gran partida todas las medidas.

Sección Repuestos Automovilísticos
Faros busca caminos, para-choques "Hércules" y "Lyon" Cojines, Fundas, Floreros, etc.
Montval & Co.
AGUSTINAS 1041-49
BAJOS SAVOY HOTEL
Venta por menor Almacén del señor PILADE MASSA
9592-24-1

FORMA FASHION
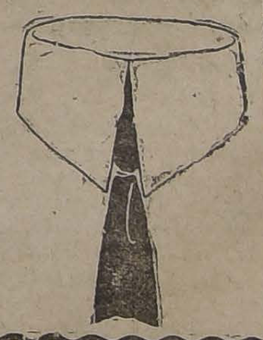
Cuellos CORONA
Un estilo nuevo. Muy cómodo y especialmente para verano.
Pídase en las principales Camiserías.
Por mayor
CARLOS MATAS
Casilla 2399
9587-24 k

ROYAL THEATRE
HOY: Primera Matinée dedicada exclusivamente a los niños
MARY MAC-LISTER en La Codicia Rompe El Saco
Especial: EL MUCHACHO DESCALZO
Exquisito poema por HARRY B. WALTHALL
Nocturna: Clara Kimball Young en LOLA

Clavos Cortados

De $1\frac{1}{4}$ - $1\frac{1}{2}$ - 2 y $2\frac{1}{2}$

Precios: $33.60 el C|. de 42 Kls. neto

Clavos Jemales

De todas dimensiones

Clavos Rieleros

De todas clases y dimensiones

Sociedad Metalúrgica Nacional

GALERIA ALESSANDRI No. 11

Teléfono Inglés No. 2507 **Casilla No. 2197**

Dirección Telegráfica: SOMENAC

PUERTAS y VENTANAS de todas clases.

MOLDURAS ESPECIALES, PILASTRAS CURVA, TORNEOS Y RECORTES HACE

"LA REPUBLICA"

BARRACA Y FABRICA. — 717 - REPUBLICA - 717

OFRECE:

Despacho rápido a Provincia

20,000 Raulí mach., 1x4½, a...	$ 0.60
10,000 Raulí y laurel, mach., ½x4½, a...	0.35
5,000 Tapa barro, ½x10, a...	0.60
PUERTAS una hoja tablero y ½ cuerpo, desde...	12.00
LISTONES para parquets, 1x2½, mach..	0.40

ROBLE: envigados y pilares, hasta 12x12.
RAULI, lingue, laurel y álamo en bruto y elaborado.

CEMENTO MELON Y BASAS DE PIEDRA

20,000 javas y cajones vineros realizo.

Casilla 3081 - Teléf, 182, Parque

MANUEL ESCOBEDO M.

9603-25-k

REMATE

Por acuerdo de los herederos de doña Natalia Palazuelos de Pérez Matta, ante el árbitro don Hermán Echeverría Cazotte, y en la oficina del actuario don Martín J. Lira—Secretaría del Primer Juzgado Civil de Santiago—se rematará

EL 29 DEL PRESENTE MES

a las 14 horas, la propiedad calle **Unión Americana N.o 409** y Gorbea Nos. 2746 y 2752.

MINIMUM: $ 65,000

pagaderos reconociendo por su valor comercial una deuda de $ 40 mil al Banco Garantizador de Valores y el resto la mitad al contado y la otra mitad a seis meses plazo.

Títulos en el Banco.

Datos y antecedentes en la oficina del árbitro, Huérfanos 1235.

x-9749-29-

H. I. Wagner Co.

ESTABLECIDOS EN 1900

FLATIRONG BLDG - NEW YORK

Exportadores e Importadores de mercaderías generales; desean nombrar representante responsable conocedor de los mercados Sud Americanos.

Se solicita correspondencia

4101-25-k

EPILEPSIA

Baile de San Vito
HISTERIA
Alivio progresivo hasta curación por la

SOLUCION
anti-nerviosa
LAROYENNE

Soberana contra cualquier forma de la AGITACIÓN NERVIOSA

50 Años de Éxito.

DEPÓSITO GENERAL:
DUREL, Farmacéutico
7, Boul.d Denain, PARIS
y todas Farmacias.

VIÑA BENITEZ

Avisa que desde esta fecha ha nombrado como únicos vendedores de sus vinos a los señores don **Clemente Canales** para las provincias de O'Higgins, Colchagua, Curicó, Talca, Linares, Maule y Ñuble; y a don **Bolívar del Fierro**, para las provincias de Concepción, Bío-Bío, Arauco, Malloco, Cautín, Valdivia, Llanquihue y Chiloé.

Santiago, Noviembre 23 de 1918.

Pp. Sociedad Manuel J. Benítez y Cía.

FEDERICO VARGAS G., Gerente.

9589-25-k

Señorita

práctica en la venta de trajes y artículos para señora, y que pueda desempeñar a la vez el puesto de Cajera, se necesita. Exígense buenos informes. Escribir, acompañando copia de certificados a

2093 VTHSVO 24-k

VIÑA EDWARDS

DE GUILLERMO EDWARDS

AV. IRARRAZAVAL 1605. - TELEFONO INGLES 47, ÑUÑOA

Precios de los vinos embotellados (sin envase):

Corriente, tinto,	1|1.....	$ 6.60 docena	$ 55.00 por ciento.
Especial	1|1.....	" 7.80 docena	" 65.00 por ciento.
Semillón blanco,	1|1.....	" 7.80 docena	" 65.00 por ciento.

Descuentos por más de 100 botellas y por compras en bodega.

L. ALFREDO GABARROCHE D.,
ADMINISTRADOR.

YESO

CASTRO 78

CABALLERIZA NACIONAL

BRASIL 560 - TELEFONO INGLES 5097

Servicio especial para diplomáticos, arriendo americanos para acompañamiento, bailes y teatros, victorias para ceremonias, paseos y visitas. Coupé de lujo para novios y visitas con elegante pareja de alazanes.

VERANEANTES

Para su casa de campo es indispensable tener una de las afamadas

COCINAS "W. I. O. C."

Es la cocina a parafina más económica e ideal de hoy día, y cocina como si fuera a gas.

SIN HUMO - SIN OLOR - SIN HOLLIN

MAS DE 2.000,000 EN USO ACTUALMENTE

HIGIENE Y COMODIDAD

ECONOMIA Y RAPIDEZ

En venta en todas las principales Mercerías. Visítenlas y cerciórense. Artículo recomendado por su elegancia. fabricación perfecta y gran economía.

WEST INDIA OIL Co.

BANDERA 84

Casilla 3315 - Teléfono Inglés 2933 - Nacional 79

PIDAN NUESTRO CATALOGO GRATIS

9559-24 k

ALMACEN DE PINTURAS

A la Campana de Oro

— DE —

LUDOVICO RAILHET

Ahumada N.o 66 - Teléf. Inglés N.o 1265

Unico importador de las acreditadas pinturas de zinc en pasta:

"Paloma" A, B, C. D y N.o 1, N.o 2, N.o 3, N.o 4

Especialidad en tierras de colores. Inmenso surtido a precios fuera de toda competencia.

Pintura al agua "CAMPANITA"

La pintura más barata e higiénica de plaza. Sirve para interior y exterior. Cuesta menos de la sexta parte de la pintura al óleo. La pintura más económica, la más conveniente para arrendatarios y propietarios.

A mayoristas grandes descuentos.

9590-25-k

Sociedades Anónimas

SOCIEDAD ANONIMA

Caja Comercial

(CREDITO Y TRAMITES DE ADUANA)

CAPITAL: $ 1.000,000.00

EXPORTACION - REPRESENTACIONES - EMBARQUES
DESPACHOS DE ADUANA - CONSIGNACIONES
ALMACENES GENERALES

Anticipa fondos sobre mercaderías en Aduana o despachadas y sobre frutos y productos del país.

Valparaíso
BLANCO, 891 — CASILLA 6-A

Santiago
SAN ANTONIO, 499 — CASILLA 1497

DIRECCION TELEGRAFICA: CACIAL

"LA METROPOLI"

Compañía Internacional de Seguros Generales

AUTORIZADA POR DECRETO SUPREMO NUMERO 1,316, DE 18 DE JUNIO DE 1917

Capital: $3.000,000

SEGUROS GENERALES SOBRE LA VIDA, ACCIDENTES DEL TRABAJO, Y RIESGOS MARITIMOS.

ESTA COMPAÑIA SE RECOMIENDA ESPECIALMENTE POR LA LIBERALIDAD EN EL PAGO INMEDIATO DE LOS SINIESTROS, SEAN DE VIDA, ACCIDENTES O INCENDIOS.

OFICINA PRINCIPAL EN SANTIAGO:
Casilla 2607. - Bandera 62-64. - Teléfono Inglés 2864

EDUARDO DIAZ CASTRO,
Director-Gerente.

9480-24-k

"La Americana"

Compañía Internacional de Seguros Generales

REMATE DE ACCIONES

Por orden del Directorio, y en conformidad al artículo 8 de los Estatutos de esta Compañía, se rematarán públicamente en la Bolsa de Comercio de esta capital, en la 1.a rueda del día Lunes 25 del presente mes, dos lotes de acciones de la Compañía, de cuatro y de dos acciones respectivamente, por mínimum de $ 78 cada acción. Los lotes pertenecían a los accionistas don C. Oyague y don F. Román.

EL DIRECTOR-GERENTE.

Santiago, 15 de Noviembre de 1918.

9308- 25-k

Banco Italiano

En confofrmidad a lo resuelto por la Junta General Extraordinaria de Accionistas del 31 de Octubre último, se avisa a los señores accionistas que queda a su disposición en las oficinas del Banco en Valparaíso y en Santiago, el Registro para que suscriban las acciones que le correspondan en el reintegro del capital del Banco.

Valparaíso, 4 de Noviembre de 1918.

FORTUNATO GIUDICE.
4-1. Gerente.

NUEVA COMPAÑIA MINERA DE LAS VACAS

No habiendo tenido lugar por falta de número la Junta General Extraordinaria de Accionistas citada para el 15 del actual, se cita nuevamente para el Lunes 25 del corriente mes, a las 15.30 en la Bolsa Comercial, con el objeto de fijar la cantidad en que se debe aumentar el capital de la Compañía. Segundo segunda citación, la reunión se efectuará con el número que asista.

Valparaíso, 15 de Noviembre de 1918.

EL DIRECTORIO.

26-E

Avise Ud. en "LA NACION"

Compañía Trasatlántica

DE BARCELONA

VAPORES-CORREOS ESPAÑOLES

Salida de Buenos Aires los días 2 y 12 de cada mes

Línea del Plata-Mediterráneo, el espléndido y rápido vapor

"Reina Victoria Eugenia"

saldrá de Buenos Aires el 2 de Diciembre para Montevideo Canarias, Cadiz, Almería y Barcelona.

AGENTES EN VALPARAISO:
PEREDA Y MARTINEZ & Co.
COCHRANE 653. — CASILLA 898

SUB-AGENTE EN SANTIAGO:
JOSE MONSERRAT
Bandera esq. Agustinas. - Casilla 2170

Banco Aleman Transatlántico

CASA CENTRAL: DEUTSCHE UEERSEEISCHE BANK, BERLIN

CAPITAL..... Mcs. 30.000,000.—
RESERVAS..... „ 9.800,000.—

Fundada por el Deutsche Bank, Berlin

CAPITAL Y RESERVAS... Mcs. 500.000,000.—

SUCURSALES:

ESPAÑA: Barcelona y Madrid.—ARGENTINA: Bahía Blanca Buenos Aires, Córdoba, Mendoza, Rosario de Santa Fe y Tucumán, — BOLIVIA: La Paz y Oruro. — BRASIL: Río de Janeiro Santos, San Paulo.—CHILE: Antofagasta, Concepción, Iquique, Santiago, Temuco, Valdivia y Valparaíso — PERU: Arequipa, Callao Lima y Trujillo.—URUGUAY: Montevideo.

Ejecuta toda clase de operaciones bancarias en general.

Ofrece su moderna instalación de Cajas de Seguridad.

Oficina principal para CHILE en Valparaíso.

K. HUTTMANN, Gerente.

LA UNION NACIONAL

Compañía de Seguros Generales

ASEGURA RIESGOS DE VIDA, INCENDIOS, MARITIMOS, etc.

CAPITAL . . . $ 3.000,000

DIRECTORIO:

Presidente: don Ricardo Edwards W.
Vice-presidente: don Jorge V. Jenkins.
Directores: don Augusto Bruna, don Regulo Valenzuela, don Alfredo E. Escobar, don Amadeo Heiremans, don Pascual Baburizza y don Rafael Garmendia R.

SEGUROS DE VIDA

Rogamos al público consultar nuestras condiciones, que son muy liberales y completamente garantidas para los asegurados. Para cualquiera información ocúrrase a la oficina principal, Santiago, Moneda 1128.

S. LEWIN.
Gerente.

LUIS CARVALLO COCQ,
Sub-Gerente.

C. S. A. V.

Compañía Sud-Americana de Vapores

VIAJES DIRECTOS Y RAPIDOS A CRISTOBAL EN 14 DIAS

Los siguientes vapores saldrán próximamente para la ZONA DEL CANAL (CRISTOBAL):

Vapor **"LIMARI"**, capitán Suárez, el Miércoles 27 de Noviembre a las 16 horas.

Vapor **"AYSEN"**, capitán Rasmussen, el Miércoles 4 de Diciembre, a las 16 horas.

Harán escala en Coquimbo, Antofagasta, Iquique, Arica, Mollendo, Callao, Salaverry y Paita. Después de atravesar el Canal llegarán a Cristóbal el 11 y 18 de Diciembre, respectivamente.

Tendrán espléndidas conexiones con vapores para Europa, y con las lujosas naves de la United Fruit Co., que zarpan de Cristóbal para New York y New Orleans.

En Antofagasta y Arica combinarán con los trenes internacionales a La Paz, que salen los días Sábados y Lunes a las 19.30 y 16 horas, respectivamente.

VAPOR PARA ETEN

El vapor **"MAIPO"**, capitán Oyarzún, saldrá para Eten e intermedios el Sábado 30 de Noviembre, a las 16 horas con escala en: Coquimbo, Huasco, Caldera, Chañaral, Taltal, Antofagasta, Gatico, Tocopilla, Iquique, Caleta Buena, Pisagua, Arica, Ilo, Mollendo, Chala, Pisco, Tambo de Mora, Callao, Huacho, Supe, Huarmey, Casma, Samanco, Chimbote y Salaverry.

ONTERU PLAZA,
Gerente.

AGENTE: Carlos Rogers, Bandera esquina de Moneda.— **SUB-AGENTES:** Santiago H. Spencer, Huérfanos 948.— Expreso Villalonga, Agustinas 846 y Compañía de Transportes Unidos, Estado esquina Delicias.

LA NACION

Santiago, 24 de Noviembre de 1918

ES PRECISO TERMINAR

Hasta la hora en que escribimos la solución de la crisis ministerial no ha venido a llenar las aspiraciones públicas, que exigen un gobierno definido y eficiente, compuesto por personalidades capaces de afrontar las graves dificultades del momento nacional.

Los términos del problema no han cambiado en absoluto. La Alianza Liberal mantiene sus mayorías firmes y compactas en ambas Cámaras y, dentro del régimen parlamentario que sirve de norma al gobierno de la República, todo Gabinete debe reflejar netamente las orientaciones de esa mayoría que es la del país.

Cuenta asimismo la Alianza con los políticos de prestigio y de capacidad que las circunstancias exigen. Ha dado toda clase de facilidades para la organización de la nueva fórmula ministerial y dentro de sus legítimas atribuciones ha asignado la cartera del Interior a un estadista radical.

Pero sigue encontrando toda clase de resistencias disimuladas para ciertos nombres que no son gratos al círculo coalicionista, responsable de la actual situación, que se ocupa en hacer fracasar desde muy alto a todos los ministerios liberales. Semejante círculo está tanto más divorciado con el sentimiento público, cuanto que ha olvidado incesantemente la gran necesidad nacional de tranquilidad y estabilidad en el gobierno.

La esperanza de esa tendencia que trabaja subterráneamente no es otra que la de obligar a la formación de Gabinetes que no respondan a los anhelos generales y que nazcan con sus días contados. De este modo esa combinación vencida por la voluntad popular en el litigio abierto de las urnas, espera volver a usufructuar del poder por medio de ministerios organizados por ella o por lo menos compuestos de personalidades que le sean afectas.

Esta es la síntesis de su estrategia. Cansar a la Alianza, desprestigiar a sus dirigentes por todos los medios, obtener que la presión de los acontecimientos y de las necesidades públicas, exhiban momentáneamente a la Alianza Liberal en la imposibilidad de gobernar y conseguir por ese medio una nueva opción al predominio en el gobierno.

Tiene la prensa liberal el deber de hablar claro y lo hace. Las dificultades vienen desde afuera, como han venido siempre. Los dirigentes de la Alianza tienen en este momento un gran deber para con el país, el de sacrificarse aceptando sin dilación el puesto de honor que se les asigne para prestar a la República su alto concurso.

De otro modo las responsabilidades de este desgobierno se diluyen y no hay conveniencia en seguir fomentando los síntomas de este mal tan acentuado en los últimos días por los órganos más autorizados.

Creemos que lo que falta es una concepción más exacta de la gravedad de la situación, sostenemos que la Alianza puede y debe gobernar, que sus hombres más prestigiosos están obligados a ir al gobierno si se les llama. Y debemos seguir esperando que en homenaje al interés público cese de una vez la guerrilla coalicionista de encrucijada que ha estado en todo instante cerrando el paso a la honrada labor de las juntas ejecutivas aliancistas para organizar el nuevo Ministerio. No se puede seguir jugando en forma tan cruel y tan poco práctica por lo demás, con la tranquilidad de un país entero.

De don Emilio Rodríguez Mendoza.

El agresor en 1879

Un país vencido en una contienda—todos los pueblos han perdido y ganado guerras, decía Bismárk—pasa casi siempre fácilmente del papel de agresor al de agredido: empieza a atribuir sistemáticamente este último rol al vencedor; se reserva a su vez el de víctima y si el segundo no protesta y muestra la historia y los documentos, el primero no tardará mucho en desvirtuar por completo el pasado en beneficio exclusivo de sus planes.

Tal es, exactamente, el caso del Perú después de 1879: vencido, ha asumido el papel atrayente de víctima y disfrazado con las bíblicas vestiduras del confiado Abel, clama a los hombres y al cielo diciéndose inicuamente despojado y espoliado por Chile.

Nuestra Cancillería y nuestros representantes en el exterior, salvo excepciones muy contadas, han permanecido impasibles ante esa tergiversación audaz y que ha constituido la misión primordial de los agentes, especialmente preparados para aprovechar todos los recursos de la diplomacia y la propaganda, que el Perú ha desparramado profusamente en Europa y Norte y Sud-América.

Esa propaganda tenaz, amparada por nuestra inexcusable prescindencia, lleva más de treinta años de labor constante, al fin de los cuales nos hallamos sólos en el mundo y solos en la América: no impunemente se convierte a la Cancillería en una oficina destinada a acusar recibo de las notas que recibe, dejando a los representantes en el exterior inoficiosos y sin plan mientras enemigos y adversarios alteran por completo el juicio público, presentando como agresor y como enemigo de la solidaridad continental al país de la Expedición Libertadora y de la alianza idealista de 1866...

Nada más desvergonzadamente extraño a la verdad histórica.

I

Chile—es necesario repetirlo—ha facilitado esa prolongada adulteración de los hechos y a pesar de que fuera del país sólo se conoce fragmentariamente—y esto—la historia de la guerra del Pacífico, nadie se ha encargado de hacer traducir a los idiomas extranjeros las obras de propaganda nacional ni existe una exposición amplia, documentada, exclusiva de los antecedentes de esa contienda.

Aprovechando esa deplorable deficiencia, los peruanos nos llaman en todas partes ladrones de "su" salitre y la generación que no sintió las cargas de 1879, ha llegado a creer sinceramente que, en efecto, fué Chile el agresor.

En otra la verdad y se sintetiza diciendo que no podía ser Chile, entregado entonces al trabajo con tesón de pobre y de pobre ordenado, austero y sin vicios, el que pensaba en la guerra. En ella pensó la opinión cuando se vió provocada por las reiteradas exacciones de Daza, azuzado por el Perú. Latía ocultamente en la opinión peruana el viejo rencor de que hubiera sido la antigua Capitanía General de Chile la que, hecha independiente, llevara a Lima la Expedición Libertadora.

A esa causal y este conjunto de causas y efectos explica en parte la complicada psicología de los dirigentes peruanos de hoy— se agregaron después otras: en 1833, trazaba Portales sobre la estela de los barcos libertadores, la esfera de acción de este país en el Pacífico meridional, y en 1838 Bulnes entraba a Lima una y otra vez; traspasaba la sierra y los Andes y, por último, envolvía triunfalmente con sus jinetes los empinados picachos del Pan de Azúcar.

He ahí una parte de los saldos atrasados que iba acumulando el inexplicable rencor peruano. El interés penal de esos odios, se llamó el pacto secreto de 1873.

Nada de tal pacto quiso creer Chile en cuyos dirigentes había más franqueza que perspicacia y más prudencia que audacia: aquí pensaban todos en alta voz mientras el Perú en cambio, obraba en secreto y extendía a través de La Paz y Buenos Aires los hilos de una vasta y tenebrosa conspiración (1).

¿Y por qué esa conspiración en que nuestro Gobierno se negaba a creer apesar de las penetrantes advertencias de nuestro Ministro en Lima, señor Godoy?

Porque en 1873 se creyó fácil la empresa de repartirse al más débil y aislado.

Hoy y al examinar los documentos, demostrativos de la agresión a nuestro país, uno cree asistir a los preparativos de una partida de caza.

Así cancelaba el Perú la actitud de Chile en 1866, y como nuestro vecino del norte se creía poderoso a pesar de la bancarrota financiera, que ya en 1873 era muy grave, iba a pagar con alevosías las pasadas generosidades de este país confiado e imprevisor.

En 1872 y cuando aún se estaba lejos de tener los blindados que la previsión del primer Presidente Errázuriz encargó después, el Perú hace en Mejillones una "demostración naval..." Nuestro vecino usaba, como se ve, el lenguaje pomposo de las grandes potencias; pero la crisis financiera seguía una marcha de tisis galopante a través del organismo administrativo, político y social del Perú.

He ahí el origen netamente económico de la guerra de 1879 (2), la penuria fiscal que creyó salvarse intentando el monopolio salitrero.

¡Cómo ha podido, pues, explicarse a posteriori la idea, manufacturada en el momento en que el agresor necesitó aparecer como agredido, de que fué este país el que buscó la guerra! Chile se limitó a defenderse y asegurar en seguida la tranquilidad propia y la del Continente.

El agresor fué el Perú, como lo demuestran con claridad irrecusable todos los antecedentes históricos: en 1873, el Canciller peruano le dice a su agente en La Paz:

"Si el Gobierno de Bolivia comprende sus intereses, si quiere no perder parte o todo su litoral, debe decir de una vez su última palabra respecto del tratado de 1866 y de la Convención Corral-Lindsay; debe romper definitivamente esos pactos, bien sea haciendo que la Asamblea desapruebe el uno y resuelva la sostitución del otro por los insuperables inconvenientes que ha encontrado en la práctica, bien sea adoptando otro medio que conduzca al mismo resultado; pero **procurando siempre que el rompimiento de relaciones no lo haga Bolivia sino que sea Chile quien se vea obligado a llevarlo a cabo".**

"Rotas las relaciones y declarado el estado de guerra, Chile no podría sacar ya sus blindados y, sin fuerzas bastantes para atacar con ventaja, se vería en la precisión de aceptar la mediación del Perú, la que en caso necesario se convertiría en mediación armada, si las fuerzas de aquella República pretendiesen ocupar a Mejillones y Caracoles."

No era Chile, como se vé, el que se preparaba para la guerra y con los dos blindados que encargó el Presidente Errázuriz cuando se hacían más altaneras las "demostraciones navales" del Perú, si para algo se preparó, fué para la paz.

Las acotaciones de este artículo dicen la última palabra en la materia y patentizan el objetivo económico, el monopolio salitrero, que el Perú venía persiguiendo desde que Pardo subió a la Presidencia en 1872, previa, si no me equivoco, una visita de sondeo hecha en Chile al señor Errázuriz Zañartu, Presidente electo aquel año.

La agresión de Chile ha sido una adaptación posterior al desastre y para la cual ya se preparaba previsoramente nuestro vecino del norte, antes de que estallara la guerra: "hay que procurar, decía Riva-Agüero a su agente en La Paz, que el rompimiento de relaciones no lo haga Bolivia sino que sea Chile quien se vea precisado a llevarla a cabo.' ¿No es esto, con toda exactitud, el lenguaje de Bismark cuando, para producir el casus belli con Francia, alteraba sustancialmente, el célebre telegrama de Ems?

Analizando bajo otra faz los orígenes de la guerra del Pacífico, procede preguntar: ¿si podía convenirle a Chile buscar conflictos en el norte, teniendo al oriente las más graves cuestiones territoriales? ¿Iba a salir "a robar salitre", lenguaje de actualidad en la prensa peruana, en 1879, cuando el año antes, en 1878, la Argentina alcanzaba, según entiendo, a movilizar su escuadra hacia Punta Arenas y el Pacífico?

¿No salta a la vista que la simultaneidad de nuestras cuestiones de entonces era una razón poderosa para esquivar todo motivo de recelo con los países del norte?

Nuestra misma situación económica ¿no nos imposibilitaba por otra parte para toda empresa que no fuera de defensa?

"El 3 de Enero de 1879, este país propone por última vez a Bolivia que se siga debatiendo el punto con tranquilidad o se le someta a arbitraje, suspendiendo durante el juicio el cumplimiento de la ley."

A pesar de esa clase de comprobaciones históricas, el Perú continúa sosteniendo que Chile estaba preparado para la guerra. La verdad es otra y en prueba de ello, el propio Presidente Pinto le decía a nuestro representante diplomático en Lima; a raíz de la ocupación de Antofagasta:

"Si el Perú en esta cuestión no se deja arrastrar por impulsos de un odio, que de ninguna manera estaría justificado, le corresponde una misión elevada y noble."

. . . . . .

"Propender a ese elevado fin, es la misión que por su situación y estrechas relaciones con Chile y Bolivia le corresponde al Perú."

¿Hay algo más que agregar acerca de las intenciones de Chile?

E. R. M.

(1) En nota de 24 de Septiembre de 1873, el representante peruano en Buenos Aires, señor Manuel Irigoyen, decía al Ministro de Relaciones Exteriores de la Argentina:

"...Las Altas Partes contratantes se han reservado el derecho de pedir la adhesión (al Pacto secreto, ratificado en La Paz el 2 de Julio de 1873) de otro ú otros de los mencionados Estados suramericanos y han acordado últimamente solicitar a nombre de los Gobiernos del Perú y de Bolivia la adhesión del Excmo. Gobierno de la República Argentina al expresado Pacto de Alianza defensiva, celebrado en Lima el 16 de Diciembre último". Ministerio de Relaciones Exteriores del Perú.— **Circular sobre la cuestión de Tacna y Arica.**

(2) Bulnes. **"Guerra del Pacífico".** Pardo—corría el año 1872—optó por reunir en una mano el guano y el salitre o sea por extender al salitre el régimen que se aplicaba al guano. El Estado lo consignaba en los mercados consumidores y lo vendía por su cuenta. Una sola cabeza gobernaba el negocio. Esto fué lo que Pardo quiso hacer con los dos abonos. El monopolio fiscal proyectado presentaba un grave inconveniente. El negocio del salitre estaba radicado en Chile. Muchas oficinas pertenecían a compañías formadas en Valparaíso, etc., etc.

. . . . . .

En el período de esta gestión se descubrió salitre en Tocopilla, en territorio netamente boliviano, al norte del grado 23. Como la combinación fracasaba si el Perú no tenía en su mano la totalidad de la producción salitrera, Pardo se entendió con Bolivia y consiguió que arrendase esos terrenos a un agente suyo, en cambio de un canon mensual y sin obligación de trabajarlos. Este agente transpasó su contrato al Gobierno peruano. Suprimido el peligro en Tocopilla, apareció en Antofagasta.

. . . . . .

Al peligro de Antofagasta se agregó el de Taltal en 1875.

. . . . . .

Por consiguiente, la combinación de que el Perú tuviese en su mano todo el salitre para gobernar su precio, era una ilusión que arrastraba al desastre la fortuna particular y la pública".

Ahora mismo

de Ud. la orden a su sirvienta, guardar todos los envases vacíos del delicioso Té RATANPURO, pues con 25 paquetitos puede Ud. ganar

-:- -:- DIEZ MIL PESOS -:- -:-

CASAS EN ARRIENDO

ARTURO PRAT. — Altos, 10 habitaciones, etc. $ 250.

SERRANO.— Bajos, 10 piezas fuera de dependencias, $ 400.

RIQUELME.— Altos, 8 piezas fuera de dependencias, garage, etc. $ 500.

LORD COCHRANE. — Bajos 7 piezas fuera de dependencias. $ 450.

REPUBLICA. — Altos, 14 piezas fuera de dependencias. Canon: $ 600.

REPUBLICA. — Altos, 11 piezas, fuera de dependencias, garage, $ 650.

RIQUELME.—Bajos, 11 piezas, fuera de dependencias, $ 650.

COMPAÑIA.— Altos, 11 piezas fuera de dependencias, $ $ 700.

SAN ANTONIO.— Bajos, esquina 9 piezas, fuera de dependencias, $ 750.

SANTO DOMINGO.— Altos, esquina 13 piezas fuera de dependencias, garage, $ 833.33.

COMPAÑIA.— Altos, 11 piezas fuera de dependencias, $ 1,000.

Freudenburg & Balmaceda

330 — MORANDE — 330

El suplemento

—Suplemento! ¡Suplemento!

Y lanzando estos gritos desaforados, dos siluetas despavoridas cortaron a todo correr junto con las sombras de la calle mal alumbrada, la paz provinciana de la hora de comida en mi pobre barrio de los suburbios.

—¿Suplemento a qué diario? pregunté al primero de los individuos.

—Suplemento Ultimas. ¡Muy importante!...

—¿Qué trae?

—La abdicación del Presidente de la República!...

Me habían venido estafando con el cuento del suplementito éste todo el año. La prensa me había puesto en guardia contra las maquinaciones de los sinvergüenzas que cada vez que quieren comprar una damajuana de ponche en leche, lanzan a la calle una hoja de papel llena de estupideces sobre la guerra europea o sobre un tema espeluznante. Pero esta vez era demasiado. Abdicación de S. E. ¡A cualquier hora abdica el Presidente!

Cogí al impúdico estafador por el pescuezo y dando gritos más fuertes que un germanófilo que se vuelve aliado después del triunfo, conseguí reunir en torno mío a unas cuarenta personas y luego a todas las que quise con excepción del guardián que buscaba.

Como el individuo guardase silencio sin resistir, resolví emprender el camino de la comisaría del barrio, llevando triunfalmente a mi prisionero con su paquete de suplementos. El vulgo me aplaudía con entusiasmo, los chiquillos le deslizaban su patadita que muchas veces me daban por equivocación en las canillas y el cortejo de ociosos ondulaba llenando la calle como un mar tumultuoso.

En la Comisaría creyeron que una turba trataba de asaltarla. Cerraron la puerta, formó la guardia con bala en boca y un oficial se adelantó sable en mano a preguntarnos qué queríamos. Una vez que le hube explicado que llevaba a un estafador, esa gente se puso enérgica. Veinte guardianes hicieron entrar de un sólo puntapié unánime al prisionero y yo recibí de rebote una participación que avaluo en un veinticinco por ciento liberado de ese puntapié. ¡No importa! Acababa de prestar un servicio público de sin igual distinción y mañana saldría mi nombre en todos los diarios.

Pero una vez dentro la cosa cambió, apenas el oficial de guardia inició su interrogatorio.

—¿Por qué reclama Ud. contra este hombre?

—Por lanzar suplementos con noticias falsas!

—¡Mentira, señor oficial— exclamó el preso. ¡Yo he anunciado una noticia perfectamente exacta!

—Bonita la exactitud. ¡Una abdicación del Presidente de la República!

—Es perfectamente cierta. ¡Yo no he hecho sino seguir el curso lógico de los acontecimientos. Y voy a probárselo. ¡Qué les contestó el Presidente cuando fueron los obreros a la Moneda?

—¡. . . . . .!

—Está en todos los diarios. ¡Que él encontraba justo lo que decían! ¡Que tenía buena voluntad, pero que no podía hacer nada, porque ni siquiera el decreto que dictó sobre la jornada de ocho horas se había cumplido! ¡Que ni siquiera el Consejo de los Ferrocarriles le había hecho caso!... ¡Qué no había Gobierno!

—¡Pero!...

—¡Pero Ud. se calla ahora! Dijo que a ningún decreto suyo le hacían caso, que él decía una cosa y que el Congreso hacía otra, que ni Ministerio tenía. Que él no tenía la culpa, que no podía hacer nada. Luego si un Presidente no puede hacer nada porque no le hacen caso y así lo declara ante cincuenta mil personas, estará viviendo en la Moneda, pero tiene tanto de Presidente nuestro como Poncio Pilatos. Y yo tengo razón al anunciar que ha abdicado y vendo mis suplementos como me da la gana...

Me quedé mudo, con la boca seca. La pieza se me daba vueltas como si las paredes bailasen tango con los muebles.

—No ha dicho eso el Presidente, exclamé deseoso de firmar un armisticio, aunque para ello tuviera que entregar mi sombrero y mi abrigo.

—Lea "El Mercurio", "La Unión", "La Nación", "La Opinión", "Las Ultimas". Lea mi suplemento y verá cómo lo ha dicho. Y para terminar, señor oficial, yo no tengo la culpa de que este caballero no sepa lo que lee. Yo reclamo contra él por haber atentado contra la libertad de comercio, por haberme asaltado en la calle, por prisión arbitraria y por imbécil!

No escuché más. Dejé sobre la mesa mi reloj de níckel, catorce pesos que llevaba y huí desaforado gritando:

—¡Es cierto! ¡Es cierto!

No me volveré a meter a mandar presos a los que venden suplementos por las calles, sobre todo cuando dicen la verdad. Abdico solemnemente esta preciosa facultad. Estamos en un momento en que todo se abdica en Chile.

SAINT- CLAIR.

DIFRAZ DE CABEZA

La gran matinée del 1.o de Diciembre será una fiesta casi desconocida en Chile. Se realizará en el Instituto de Danzas. La fantasía es para las damas. La tenida de los caballeros es media etiqueta.

Todavía es tiempo, por la presente semana, de ingresar al último curso rápido; acuérdese que se debe saber bailar para salir al veraneo.

E. GREEN.—Puente 769

x-10368-24-k

ALQUILO

En Zapallar, Valparaíso, Providencia, Ñuñoa y otros puntos de veraneo espléndidas casas amobladas para la temporada

LIRA. — Primera cuadra, casa en altos, 6 piezas y dependencias.
Canon: $ 300

DIECIOCHO. —Magnífica casa en bajos, 18 departamentos fuera de servicio, garage y caballerizas.
Canon: $ 1,000

DELICIAS.— Casa de todo lujo, 8 piezas y dependencias, recién pintada y empapelada.
Canon: $ 650

PADRE MARIANO. — Cómodo chalet amoblado para la temporada de verano.
Canon: $ 550

LLANO SUBERCASEAUX. —Villa Raquel, construcción muy elegante, moderna, a propósito para matrimonio solo.
Canon: $ 350

Carlos Ossandón B.

HUERFANOS 1080

DE IRIS

Lo que nunca muere....!

"NON OMNIS MORIAR".
—(NO TODO MUERE).—
HORACIO.

Los que carecemos de ese don de profecía de que se ha hecho tanto caudal, durante los cuatro eternos años que han pesado sobre la humanidad, presentíamos vagamente que no serían las armas, sino las Ideas — más fuertes que los cañones — las que decidirían de la contienda. Teníamos además la reciente experiencia de la campaña del 91, lección que basta para toda una vida.

En realidad la epopeya ha terminado, sin una sola derrota militar. El territorio alemán nunca fué invadido y esas victorias a base de repliegue de fuerzas enemigas, fueron meramente ilusorias. Han triunfado por lo tanto las Ideas. El Ideal imperante ha vencido al Ideal caduco, pero como el sistema de gobierno antiguo tuvo la fuerza de una conciencia divina, y de un orden sólido, ha sido menester que casi todo el planeta, se conjure para derrocar al pasado.

Nosotros que pertenecemos al escaso gremio de almas, que se plegan del lado de Occidente, y para quienes el Sol nunca fué más bello, que en el momento de hundirse en el ocaso, no podemos menos, de proclamar por más discordante que sea la nota, en el concierto de los vítores que "A vaincre sans péril, on triomphe sans gloire". Los vencedores son infinitos y pocos los vencidos. Ha triunfado la democracia contra el trono. Es decir todos contra uno, Fatalmente debía ser así.

Cuando empezó la lucha, nosotros, simples espectadores, teníamos el ánimo sereno, sentíamos gran preferencia por Francia y mucha simpatía por Alemania, pero en el transcurso del tiempo, los aliadófilos y sobre todos los francófilos, nos han desmoralizado. Estábamos con el alma "au dessus de la mêlée", pero de tal manera nos oprimieron el espíritu aquellos mismos, que peleaban en nombre de la libertad individual que ahora han acentuado nuestra simpatía por los vencidos, a la vez que disminuido nuestra admiración por la Francia.

Nunca los alemanes nos impusieron la obligación de ponernos de su parte y recuerdo el hecho conmovedor de los Padres del Divino Verbo (alemanes) que al ofrecer una misa por los muertos de la guerra, enarbolaron un trofeo de banderas, en que junto a la tricolor francesa flameaban las águilas imperiales... Eso es cristiano, porque en el dominio del alma desaparecen las fronteras nacionales y empieza la única fraternidad humana, la fraternidad de los hijos de Dios. En este sentimiento hemos permanecido durante toda la guerra. Es cierto que no queríamos que triunfase el régimen militar; porque deseábamos que se estableciese la sociedad futura sobre el más elevado de los ideales. Esperamos que así sea, porque a la magnitud del sacrificio corresponde una gran conquista. Todos los pueblos beligerantes, merecen una gran conquista espiritual, porque todos han luchado como héroes. Cada uno a su respectivo punto de vista, ha defendido su Patria y le ha dado su sangre y su vida. Todos pues, son acreedores al respeto.

Ahora por lo que toca a las crueldades alemanas, suspendamos nuestro juicio hasta que el tiempo dé a cada cual lo que en realidad merece. Los invasores siempre son reos de mayores delitos que los invadidos y si no que lo digan los peruanos. Además durante esta contienda hemos ignorado lo que acontecía en los Imperios Centrales, de modo que la misma revolución ha sido una sorpresa para nosotros. ¿Cómo podemos juzgar de noticias que nos han venido de un sólo lado?

Tengo además un dato revelador que lo doy a la meditación de mis lectores y de que fuí testigo. Una alta personalidad francesa, refería las bárbaras mutilaciones de que había sido víctima un pariente, de cierto conocido suyo, a lo que el señor Ministro de Francia con toda la gentileza que le es peculiar le advirtió: Haga que esa persona, dé todos los datos, porque hay 10,000 francos ofrecidos al que pruebe un caso de mutilación. (Pero esta conversación tuvo lugar entre franceses y de alta situación, no entre francófilos, siempre tan exaltados, como injustos). En la buena sociedad (y en eso la reconocemos) se encuentra esa hermosa sinceridad que eleva los más encontrados sentimientos hasta la esfera en que todo puede armonizarse.

¿Quiénes han sido los francófilos más exaltados o más bien dicho los "metèques" en Chile? No han sido (salvo muy honrosas excepciones) ni los más grandes artistas, ni los filántropos, ni los intelectuales más avanzados. Entre las mujeres han sido francófilas terribles, personas de reconocida frivolidad, que en la cabeza sólo llevan el sombrero y que de la Francia sólo conocen París y en París las calles, y entre hombres los más fanáticos han sido los asiduos frecuentadores de los cabarets de nuit, de Montmartre. Esa no es por cierto la noble y grande Francia que hemos conocido, como no es Chile el Club de la Unión, ni es la evolución de la moderna sociedad chilena, la de las aristocráticas familias que habitan la calle de Huérfanos, o la Alameda de las Delicias. Nuestro país está, sobre todo en las provincias, del mismo modo que la Francia legendaria se oculta en los apartados rincones a donde no alcanza la turba de los bohemios meteques y de las mujeres inconcientes.

Entre los francófilos, los más altaneros eran los que necesitaban fabricarse de algún modo blasones espirituales y, los cursis que querían parecer finos. Esto dicho con todos los respetos que se merece la gente cuya opinión pesa siempre y en todas partes, y que son honrados y sinceros hasta en sus errores o en sus exaltaciones.

Como la vida humana está hecha sobre reacciones que derivan de la eterna ley de compensación, yo leí con amargura en "El Mercurio", un artículo, de una amiga muy querida, **"La agonía de Satán"** y fué tal mi desconsuelo, que ese día me sentí en la tierra arada, siempre tan cariñosa, bajo la luz del sol, siempre tan razonable, bajo el firmamento, siempre tan piadoso, a cosechar las papas nuevas de la estación, junto con los inquilinos de nuestra propiedad rural.

Sentí como una necesidad de acercarme a la madre tierra, de hundir mis manos hasta las raíces de las plantas, de aspirar el perfume vegetal, de sentir la caricia plena del sol y el latir del corazón del jornalero, como una compensación a la crueldad de la civilización, a la instabilidad de las cosas humanas, al derrumbamiento de los imperios y a la caída de los tronos. . . Y por contraste, ante esa dulce continuidad de la naturaleza, de los días apacibles y de las tardes tranquilas, de las cosechas que suceden a las siembras y de los abriles que siguen a los octubres, sentí la rítmica armonía de esa eterna ley, que va y que viene, que parece alejarse y que retorna siempre. Inexorable rueda del tiempo que voltea sin cesar y que permite augurar la subida a la cumbre, cuando se desciende al abismo...

Los campesinos robustos, con la camisa flotante sobre el pecho de bronce, herían con el azadón la tierra esponjosa, le hacían un enorme tajo de donde saltaba la champa de raíces en que se desgranaban las papitas rosadas y tiernas... Y los campos se adormecían dulcemente en las brisas olorosas del yuyo y de la bergamota. Entonces surgió en mis recuerdos allá lejos el Imperio Alemán de 1899, la grandiosa ciudad capital de la Prusia, con sus parques señoriales y sus portadas altaneras.

La Prusia feudal y teocrática, con sus militares de epopeya y sus paradas, con sus fanfarras y sus conciertos wagnerianos, con sus desfiles y sus cánticos sagrados... Resurgió ante mí todo ese mundo fantástico, brillante y legendario, que empuñaba como una espada de acero, el brazo deformado de un sólo hombre, que tiene fé en su raza y en su destino...

Guillermo II, era el ídolo de la Imperial Alemania. Tenía de común con Napoleón (hechas las debidas diferencias del pequeño y del gran teatro en que les tocó actuar), no sólo el capricho dominador, sino hasta lo que llamaríamos las grandes manías. Ambos conocieron la ciencia del "efecto", que hiere a las masas y encontraban los gestos, las actitudes y las palabras que electrizan a los pueblos.

Evoco al Kaiser, pero no lo juzgo, pues las pasiones bullen ahora con demasiada violencia. El tiempo aquilatador de valores reales y defraudador de glorias baratas, se encargará de mostrarlo. Lo que desde luego se impone a nuestra consideración, es que Guillermo II, ha creído tener una alta misión y que la ha cumplido dentro de su conciencia humana con un coraje y una fuerza enorme. ¿Tendríamos acaso otra medida para pesar a las almas que el sacrificio con que se consagran al Ideal? Además el ex-Emperador cree en su pueblo, y si por acaso se hubiera equivocado momentáneamente, — que de las equivocaciones parciales resultan los aciertos totales, — su fe en una asistencia superior no lo ha burlado. La Alemania debía pasar por esta prueba que es quizá la condición del pleno desenvolvimiento, en que resurgirá como de un nuevo crisol.

Algunos me han dicho: "Para ser grande el Kaiser debió suicidarse". A lo que hemos respondido que sólo se suicida el hombre que se siente en traición consigo mismo.

¿Qué importa que nos traicionen las circunstancias de la vida si no hemos traicionado nuestra conciencia del deber individual? ¿Y cual es esa conciencia? es el caso de preguntar, puesto que en su nombre se ejecutan actos que son crímenes bajo un punto de vista y virtudes de otro. La conciencia es el aspecto moral bajo el cual enfocamos una manera de proceder a que nos creemos obli-

Manguera Metálica

PARA VAPOR

OFRECE:

FUNDICION LIBERTAD

LIBERTAD 53-58

CASAS EN ARRIENDO

Tenemos las mejores casas de Santiago, la mayor parte recién refaccionadas.

SANTO DOMINGO
Centralísima, 18 habitaciones y dependencias, casa nueva con baños instalados y cocina a gas. **Canon: $ 750.**

SANTO DOMINGO
Bajos, 1 cuadra del Parque Forestal, 14 habitaciones y dependencias, con lámparas. **Canon: $ 450.**

ARTURO PRAT
Bajos, muy central, casa muy elegante, 15 habitaciones y dependencias, gran huerto frutal, baños y cocina a gas instalados, garage, instalación telefónica y lámparas luz eléctrica. **Canon: $ 700.**

ARTURO PRAT
Bajos. Casita bien tenida, con 5 piezas y dependencias. **Canon: $ 180.**

LORD COCHRANE
Altos. 12 habitaciones, dependencias. Buena casa. **Canon: $ 300.**

LORD COCHRANE
Altos. 16 habitaciones. Espléndida casa, con galerías y hall. **Canon: $ 400.**

LORD COCHRANE
Bajos. Muy central, 11 habitaciones y dependencias, 2 patios, hall. Casa en muy buen estado y muy cómoda. **Canon: $ 400.**

MONEDA
Altos. Entre Bandera y Ahumada, Casa muy cómoda, 10 habitaciones y dependencias. **Canon: $ 450.**

VICUSA MACKENNA
2 pisos dependiente, 12 piezas, 5 dependencias. Hermosos jardín y huerto. Entrada para carruaje. **Canon: $ 900.**

MONEDA
Muy central. 9 habitaciones, dependencias y garage. **Canon: $ 650.**

DELICIAS
Gran casa habitación. 12 habitaciones, hall, baños instalados y gran garage. **Canon: $ 800.**

DELICIAS
Muy central. Bajos, 11 piezas, dependencias y dos patios. **Canon: $ 525.**

NATANIEL
2.a cuadra, confortable casa habitación en bajos. 9 piezas, dependencias y 2 patios. Cocheras al lado. **Canon: $ 500.**

SAN ISIDRO
2.a cuadra. Hermosa casa habitación. Altos y bajos dependientes. 8 piezas, 8 dependencias y 2 patios. **Canon: $ 450.**

VILLAVICENCIO
8 habitaciones. Baños y dependencias. **Canon: $ 400.**

AVENIDA CUMMING
Bajos, 8 piezas y dependencias, jardín, huerto. Instalación de gas con lámparas. Extenso gallinero. **Canon: $ 380.**

COMPAÑIA
16 piezas. Regular estado. **Canon: $ 370.**

LIRA
Altos. 9 piezas y 1 de servicio. **Canon: $ 180.**

ROSAS
Centralísimas, 2 casas. Bajos y otra en altos. 10 habitaciones cada una. **Canon: $ 400 cada una.**

ECHAURREN
Casa nueva con terraza. 9 habitaciones y dependencias. Hall e instalaciones de gas y luz eléctrica. **Canon: $ 450.**

AVENIDA ESPAÑA
Espléndida casa en bajos, 11 piezas y dependencias, 2 patios. Refaccionada. 2.a cuadra de Alameda. **Canon: $ 450.**

SOTOMAYOR
Casa decorada. Muy bien tenida. 9 piezas y dependencias. Galerías. **Canon: $ 350.**

ESMERALDA
A media cuadra Parque Forestal. 15 piezas y dependencias. Gran casa habitación muy barata. **Canon: $ 350.**

MAESTRANZA
Casa nueva, terminándose. Bajos. 10 piezas, 2 patios, gas y luz eléctrica. Caballerizas y cocheras. **Canon: $ 450.**

ALMIRANTE BARROSO
Bajos. Buena casa, 13 habitaciones. Recién refaccionada. Desocupada. 2 patios, 4 dependencias. **Canon: $ 450.**

MARCOLETA
Bajos. 12 habitaciones y 3 dependencias, 3 patios, gas y luz eléctrica. Refaccionada. **Canon: $ 400.**

PEDREGAL
Bajos. 8 piezas, patio. Casa en buen estado. **Canon: $ 240.**

RECOLETA
Tenemos varias casas con bastante comodidad. **—Canon desde $ 150 a $ 250.**

CASAS AMOBLADAS
Tenemos varias en barrios muy centrales, desde **$ 300 a $ 1,000.**

CASAS PARA VERANEO
Tenemos casas quintas en los alrededores de Santiago y en Cartagena.

ALMACENES
Hay orden de arrendar locales muy centrales y a precios convenientes.

Atención inmediata

Valenzuela & Balmaceda

128.—BANDERA.—128

Teléfono 6.—Casilla 240

9661-24-k.

grados y el heroísmo es el grado de abnegación y de sacrificio que ponemos en su cumplimiento.

La guerra es el mayor de los crímenes bajo el punto de vista cristiano y sin embargo cada hombre que muere por su patria hace un acto heróico.

Las grandes razas que Bismarck constituyó en esa poderosa unidad que era el Imperio Alemán, van a transformarse. Han caído varios tronos, pero bajo ese derrumbe aparente, está la fuerza inmortal, que formaba la base de esas instituciones. Por debajo de la catástrofe sentimos bullir el principio vital, la espiritualidad, que era el alma de esa civilización.

El Imperio pasará a ser República, y cambiando su sistema de gobierno, no habrá hecho más que cambiar de traje, pero el país es el mismo, porque la raza guarda sus energías intactas, acrecentadas con el caudal de un gran sacrificio.

Las águilas doradas, libres del hierro feudal, que las aprisionaban, volarán majestuosas en el cielo europeo.

Todo se puede destruir: caen los sistemas de gobierno, retroceden o avanzan las fronteras, pero lo que no muere nunca es el alma de la raza, sus ideales, sus conquistas espirituales, su grado de evolución psíquica. Contra ese poder moral que representa el avance de una civilización se embotarán siempre todos los proyectiles y serán impotentes todas las bayonetas.

La Alemania necesitó del Imperio para asegurar su fuerza, pero probablemente no lo necesite ya y pueda constituirse bajo una forma, más en armonía con su propia evolución intelectual.

Para comprender el desarrollo filosófico, científico y artístico de Alemania, basta tomar los libros recientes. El pensamiento humano nunca ha culminado más alto que en los años que precedieron a la guerra, ni el arte ha alcanzado otra cima más elevada, que en el drama musical de Wagner. El primer escritor francés moderno, Romain Rolland, lo que tiene quizá de superior en su obra, es lo que tomó en el arte y en el espiritualismo germánico.

Guillermo II, que tiene la conciencia profunda de esa fuerza, al abdicar la corona de los viejos reyes de Prusia, ha hecho su testamento monárquico en estas palabras: "No dudemos del Porvenir". ¿Y quién que conozca las fuentes de que se nutren esas almas, podría dudar jamás? Es menester para eso de toda la ignorancia en que vivimos en estos rincones de la tierra y del desconocimiento que en Francia se tiene del resto del mundo para que tales errores prevalezcan.

El profético discurso de Víctor Hugo, que tan a tiempo exhumó "La Nación" nos enseña esa maravillosa ley evolutiva, ley de causa y efecto, de retribución y de justicia, que es hoy el rescate de Alemania. ¿Cómo no reconocer también que el poeta es el más certero visionario del porvenir? Ningún estadista, ni ningún político vió en aquel momento con la exactitud de visión de Víctor Hugo.

Así nosotros, sin ser poetas ni profetas, sólo con ser humildes observadores de las eternas leyes, creemos que si Alemania ha perdido su fuerza material, es porque ha adquirido la gran fuerza espiritual, con que va a reconstituirse definitivamente.

No es M. Clémenceau ni el general Foch, quienes han vencido a la corona de Prusia. Es León Tolstoi, el apóstol del Evangelio puro, sin deformaciones eclesiásticas, quien ha salido vencedor del sueño genial, pero satánico de Nietzche.

Busquemos las causas para comprender los efectos. Tolstoi explicó el sentido cristiano de la vida a sociedades bárbaras, y sembró el socialismo; Nietzche mostró el super-hombre a las almas embrionarias y colectivas, de un orden naciente, y trajo el autoritarismo. . . que arruinó al Imperio. Ambos fueron precursores demasiado avanzados de horas que aún no han sonado para esta humanidad, pero han contribuído, como cartas de un gran juego, para que se produzca la situación actual. Sin duda ellos trabajaron por ideales que no se han cumplido, pero han colaborado sin saberlo a la realización de otro Ideal más remoto y más alto, que su vista humana no alcanzó a vislumbrar...

¿Qué otra cosa es la revolución socialista que ahora estalla en el mundo, que la teoría tolstoiana, caída en almas que no eran cristianas?

Y, como el mal es el bien que no alcanzamos todavía a comprender, según el místico poeta belga, la ruina de Alemania, es el comienzo del perfecto desarrollo de esa fuerza espiritual que sobrevive a las dinastías, y a los trastornos del mapa mundi.

En vez de decir ahora con el poeta latino: Non omnis moriar", (no todo muere), digamos con los primeros cristianos que fueron también los más avanzados socialistas del mundo: "Hay algo que nunca muere y que fructifica siempre: El sacrificio heróico"!

IRIS

Bellas Artes

UN CUADRO DE VELASQUEZ

En uno de los últimos números de la revista española "La Esfera", se nos da cuenta del descubrimiento de un cuadro de Velásquez.

Se trataría de un retrato de doña Isabel de Borbón, esposa de Felipe IV, y obsequiado por esta reina a la Comunidad de las Descalzas Reales. Estas, "queriendo demostrarle que la consideraban como hermana suya, debieron llamar a un pintorzuelo cualquiera que embadurnó el retrato de la reina, poniendo sobre el vestido de Corte el hábito de profesa".

Este cuadro está actualmente en poder de un sacerdote español, quien lo hubo de un anticuario; éste lo descubrió "en un desván de cierta casa ducal de la Corte", y lo vendió al sacerdote creyendo se trataba de un retrato de Santa Teresa de Jesús, hace cosa de unos veinte años.

Ultimamente, la pintura comenzó a descascarillarse en algunas partes, lo que permitió descubrir que la obra original había sido repintada encima; según parece, esta verdadera profanación se habría llevado a efecto muy poco tiempo después de terminada la obra primitiva, cuya paternidad se atribuye nada menos que al gran Velásquez.

Según leemos, su restauración, que se ha iniciado hace más de un año, aún no se termina.

Sobre los detalles de esta operación, que habría sido muy interesante conocer, nada nos dice el señor Marcos Jesús Bertrán, cuyo es el artículo de que hemos tomado los anteriores datos. Y estos datos son los únicos de interés entre el abundante párrafo literario que los envuelve de pesado e inútil ropaje, a pesar de la explícita declaración del señor Bertrán, al comenzar su artículo con estas palabras: "No voy a hacer literatura".

UN VASO DEL SIGLO XV

En Francia, en el mes de Setiembre último, un grupo de soldados del campamento de Hampigny, en el cantón de Brienne-le-Chateau, había sido destinado a cavar trincheras. En mitad de su trabajo, y a una escasa profundidad, encontraron un vaso que contenía treinta monedas de oro, con la efigie de Carlos VII; estas monedas se conservaban intactas, como recién acuñadas. El vaso estaba cerrado con una tapa atornillada, y era barnizado en su interior; desgraciadamente fué quebrado por el golpe de una barreta.

ZOHAR.

SENSACIONAL

"EL CONFLICTO DESPUES DE LA VICTORIA"

— POR —

JULIO PEREZ CANTO

Director de "El Mercurio" de Valparaíso.

REVELACIONES SOBRE TACNA Y ARICA

(Grueso volumen de 600 páginas y gran cantidad de ilustraciones.

Precio: $ 5.— A provincias $ 5.50

Librería Zamorano y Caperán

Compañía 1015, Casilla 362

9613—2—k

OBRAS DE DON

Francisco Javier Ovalle C.

QUE ACABAN DE APARECER

"La vida del eminente jurisconsulto don Marcial Martínez" . . . . $ 3.00

"La Presidencia de don Pedro Montt" 3.00

"Inés Echeverría de Larraín".—("Iris" en la República de las Letras) . . 3.00

Publicadas anteriormente:

"Mis pensamientos sobre el Club de Señoras de Santiago de Chile" . . . . $ 3.00

"La Ilustre Casa de Larraín" 3.00 (Genealogía de esta numerosa familia).

Para provincias: agregar 50 centavos.

Librería Zamorano y Caperán

COMPAÑIA 1015.— CASILLA 362.

x-24-k.

POLITICA

LA CRISIS MINISTERIAL EN VIAS DE SOLUCION

Don Armando Quezada Acharán presidirá el nuevo Gabinete

REPORTAJE AL PRESIDENTE DEL PARTIDO DEMOCRATICO

El señor Adrián cree que debe fortalecerse la dirección de los partidos de la Alianza

La crisis ministerial

Hacia su solución

El Ministro dimisionario de Hacienda, señor don Aníbal Barrios ha continuado sus gestiones encaminadas a solucionar la crisis ministerial.

Abandonada la fórmula primitiva que publicamos en nuestra edición de ayer, el honorable señor Barrios, procedió de acuerdo con los dirigentes de los partidos de la Alianza a organizar un Ministerio de cuyo personal se eliminó de antemano.

Al efecto, anoche a última hora, se daba como organizado el siguiente Ministerio:

Interior, don Armando Quezada.

Relaciones Exteriores, Culto y Colonización, don Guillermo Rivera.

Justicia e Instrucción Pública, don Malaquías Concha.

Hacienda, don Luis Claro Solar.

Guerra y Marina, don Enrique Bermúdez.

Industria y Obras Públicas, don Javier Gandarillas Matta.

En todo caso la organización del anterior Gabinete dependía anoche de la respuesta definitiva que debe dar hoy el señor Claro Solar en orden al ofrecimiento que se le hizo de la cartera de Hacienda.

En el caso de que el Ministerio quede formado, hoy mismo se reunirán las Juntas Directivas de los Partidos Aliancistas para dar el "pase" reglamentario a sus respectivos ministros.

El Gabinete juraría esta tarde o mañana.

Con el nuevo presidente del Partido Demócrata

Entrevista con el señor Adrián.—Interesantes declaraciones

En la tarde de ayer tuvimos ocasión de entrevistar al nuevo presidente del Partido Demócrata, diputado por Santiago señor don Vicente Adrián, a quien encontramos ocupado, en unión del primer vice-presidente, Dr. señor Fajardo, en la revisión del programa de trabajo del Partido.

Interrogamos al señor Adrián sobre diversos puntos relacionados con la marcha del Partido y con los propósitos de la mesa directiva elegida el Martes último.

El señor Adrián tuvo la amabilidad de dar respuesta a nuestras preguntas en la siguiente forma, de acuerdo con el vice, señor Fajardo:

Orientación del Partido

La nueva mesa continuará la política de sus antecesores, teniendo como objetivo principal activar la propaganda para atraer hacia nuestra colectividad a todos los que aspiran las reformas sociales en beneficio de las clases trabajadoras, ya que por desgracia no están enrolados en nuestro Partido tantos ciudadanos que debieran pertenecer a él, por su clase social, o por sus ideas avanzadas, etc.

Situación del Partido dentro de la Alianza

Procuraremos, en todo momento, nos dijo el señor Adrián, estrechar las relaciones con los dos partidos aliados, dirigiendo nuestros rumbos a fines francamente doctrinarios y liberales, ya que está probado hasta la evidencia, que el país es liberal, como quedó de manifiesto por el triunfo de Marzo de la Alianza, triunfo que ha sido malogrado, desgraciadamente, por la falta de cohesión entre los elementos dirigentes y especialmente por la falta de ideales de muchos políticos de actuación, en los que priman los intereses personales ante que los intereses colectivos de la combinación política que estamos obligados a robustecer y prestigiar.

La nueva mesa de nuestro Partido, pedirá a los aliados que se impulsen algunas leyes sociales de evidente necesidad. Creemos que es indispensable que la Alianza lleve a la práctica su programa económico y doctrinario, ya que en esta materia estamos mas atrasados que cualquiera de los países suramericanos. En una palabra, trataremos que la Alianza se mantenga inalterable en sus buenas relaciones; que haya reciprocidad y armonía entre los tres partidos para la consecución de sus propósitos de bien público y de prosperidad del país. Pero también, debo decirles, que seremos inexorables en exigir el más absoluto respeto a los derechos adquiridos por nuestro Partido, dentro de la justicia y la equidad, en lo que estamos seguros de contar con los dirigentes de los partidos aliados.

Propósitos de la nueva mesa

A pesar de que ya están esbozados algunos de los propósitos, podemos adelantarles— continuó amablemente el señor Adrián— que trabajaremos incansablemente porque se mantenga la más estrecha unión en nuestras filas, persiguiendo el respeto para todos y el reconocimiento de los méritos de cada uno de nuestros correligionarios.

La mesa actual, compuesta en su casi totalidad por elementos jóvenes del Partido, tratará de consultarse en todo momento con los viejos luchadores, llenos de experiencia, y sabremos así en todo momento hacer justicia al mérito y a la lealtad política de nuestros correligionarios.

Trataremos de que las numerosas agrupaciones del país mantengan activa la propaganda, de que continúen perfectamente unidas entre sí y de que cultiven cordiales relaciones con las asambleas aliadas de la respectiva población para el mejor gobierno local.

En fin, sería largo enumerarles los puntos de nuestro programa de trabajo y sólo podemos adelantarles que estamos estudiando la forma en que llevaremos a la práctica nuestras ideas por lo que dentro de poco enviaremos circulares a todas las agrupaciones.

Actitud del partido en presencia de los problemas económicos

Sin duda alguna, que éstos serán lo que llamarán preferentemente nuestra atención y actividad. El desastroso estado económico del país por falta de orientaciones definidas, es necesario modificarlo para lo que solicitaremos de nuestra representación parlamentaria, entre los que hay algunos correligionarios especialmente preparados, que lleven a las Cámaras proyectos económicos que tiendan a mejorar la situación del país y muy especial de nuestro proletariado. La estabilidad del cambio, la reducción de los derechos aduaneros, la desaparición de los monopolios como el del azúcar, etc., y en general la rebaja de precio de los artículos de primera necesidad.

¿La situación política?

Es sin duda alguna muy delicada, —terminó el señor Adrián—pero si en los partidos de la Alianza hay el sincero propósito de hacer buen gobierno, recto y liberal, deben las direcciones de éstos partidos llamar al orden a todos sus soldados, proceder con energía, evitar deserciones y procurar con la más absoluta entereza, definir las situaciones que nazcan y se alimenten en la penumbra o en la desorientación política. Creemos que la Alianza, estrechando sus filas y ofreciéndole su leal concurso a S. E. el Presidente de la República, puede hacer un buen gobierno que enaltecerá al Primer Mandatario y a los partidos de Gobierno.

Nos despedimos de nuestro entrevistado después de agradecerle atentamente sus interesantes y concretas declaraciones, de las cuales tomarán seguramente debida nota sus correligionarios de provincias.

Aniversario demócrata

Los demócratas de Valparaíso se reunirán mañana en Quilpué para celebrar el aniversario de la fundación del Partido.

Los delegados de Valparaíso ante el directorio general señores don Angel Guarello y don Pedro Fajardo, darán cuenta de su mandato.

PARTIDO RADICAL

Asamblea Radical.—Presidida por el presidente, don Víctor Celis y con numerosísima concurrencia, celebró sesión anoche la Asamblea Radical.

Como estaba acordado, se trató extensamente de la actuación de los municipales, haciéndose cargos de varia naturalera, especializándose el debate a la deficiencia y descuido en que se mantienen los dispensarios nocturnos municipales.

Se presentaron varias proposiciones que tienden a pedir la reorganización de ellos, cambiando el Director.

Quedaron todas pendientes, como asimismo el debate por haber llegado la hora.

Se acordó sesionar el Miércoles próximo, en el local y hora de costumbre.

La cuestión con el Perú en la Asamblea Radical de Valparaíso. — En la última sesión de la Asamblea Radical de Valparaíso el asambleísta señor José D. Vásquez R., hizo interesantes observaciones de carácter internacional y de los graves problemas que el término de la guerra europea ha venido a plantear para todas las naciones. Hizo ver que la nueva situación creada repercutía de un modo especial en los destinos de Chile a causa del antiguo litigio aún pendiente con el Perú y a la innegable torpeza y descuido con que durante más de treinta años se ha llevado la política externa de la República.

Hoy el Perú—dijo— pretende cosechar los frutos de su larga campaña de odios e intrigas contra Chile, con que sin cesar ha venido envenenando el ambiente internacional desde hace muchos años; y cambiando los términos exactos del problema derivado de la liquidación de la guerra del Pacífico, se finge la víctima sangrante del Derecho violado por la Fuerza y pide que el triunfo de las naciones aliadas en Europa tenga una lógica manifestación en América, obligándose a Chile a que devuelva al Perú las provincias de Tacna y Arica y Tarapacá.

Después de un rápido análisis de la pésima política internacional seguida por nuestros gobernantes y de hacer referencias a los nuevos conceptos que la recienta guerra europea ha hecho nacer en las gestiones diplomáticas, suprimiéndose las prácticas del silencio y de ocultamiento, el orador pidió y obtuvo entre grandes aplausos de la sala, que la Asamblea Radical de Valparaíso se dirija a la Dirección del Partido en Santiago encareciéndole la necesidad de que el Gobierno encare con la energía del caso la pronta resolución del problema del norte que está siendo una amenaza para la paz continental y una seria perturbación para la vida interna de la República.

PARTIDO NACIONAL

Centro Nacional. — Sesión de Asamblea.—En conformidad a un acuerdo último, este Centro político celebrará sesiones ordinarias de asamblea todos los Martes, a las 21 y media horas, desde el próximo 26 del presente.

PARTIDO DEMOCRATA

Agrupación Demócrata de Santiago.— El Domingo 17 del presente mes se efectuó la elección de Directorio, quedando compuesto en la forma siguiente:

Presidente, señor Demócrito Silva.

Secretarios, señores Julio Abarca M. y F. Matus.

Directores, señores: Luis A. Picón, Alejandro Barañao, Francisco García Giroz, Julio Olguín, Manuel Vidal, Rafael Donoso, Evaristo Villalobos, Arturo Pavez, Bernardo Prieto, Waldo Ramírez, Domingo González, Domingo Pérez, Manuel A. Guerra, Juan Villanueva y Amadeo Alvarez.

El vice-presidente no obtuvo la mayoría absoluta.

Partido Demócrata cuarta Comuna.— Cítase a todos los correligionarios de la comuna y a los amigos del que fué Juan Briones, a sus funerales. El cortejo saldrá de El Salvador, hoy a las 10 de la mañana.

Agrupación Demócrata de Providencia.— En la última sesión celebrada por el comité de esta Agrupación, se acordó, entre otras cosas, citar a asamblea para hoy Domingo, para elegir el directorio que regirá los destinos del partido en 1919.

La comisión de sufragios la compondrán, de 9 a 12 horas: José Cordero, Bernardo Cristi y Apolinario Escobedo; de 12 a 16 horas: Evaristo Villalobos, S. Espina y Oscar Parrao. Local: Avenida Manuel Montt N.o 60.

Consejero comercial de Noruega en la América

La personalidad de don Fernando Sandberg

Dentro de poco emprenderá viaje a los países de este Continente el distinguido agente comercial y consular de Noruega, señor don Carlos Fernando Sandberg.

Además de ser el señor Sandberg un profesional en materias comerciales por haberse graduado en este ramo, se encuentra también bastante interiorizado en todo lo que dice relación con el comercio internacional por haber desempeñado en diversas ocasiones y durante algunos años la representación consular de su patria en varios países.

Nació en Cristianía el año 1880. Después de terminar sus estudios

Don Cárlos F. Sandberg

en la Escuela Superior de Comercio, rindió su examen de bachiller en letras y de Licenciado en Filosofía.

Terminado sus estudios de Jurisprudencia, fué nombrado secretario del Consulado de Noruega en Sfax, Africa del Norte. En 1905 fué enviado en igual carácter a Johannesburg, siendo ascendido a cónsul en 1908. En 1915 el Gobierno lo nombró Cónsul General en el Africa del Norte, con residencia en el Cabo, puesto que abandonó en 1916, para servir el cargo de Director de la Oficina Nacional de Comercio Exterior. En 29 de Julio de este año fué ascendido al rango de Consejero Comercial de su patria en la América del Sur, cuyo puesto viene a desempeñar.

Es, además, Comendador de la Orden de Túnez y Caballero de la Orden de San Olaf.

El señor Sandberg posee el español, alemán, francés, inglés, danés y sueco.

Congreso Nacional

CAMARA DE DIPUTADOS

Presidencia de los señores Briones Luco y Jaramillo

Se abrió la sesión a las 16.15 horas.

Se leyó y fué aprobada el acta de la sesión anterior.

Hospital de Niños de Concepción

Se aprobó un proyecto que concede una extensión de terreno fiscal al Hospital de Niños de Concepción.

Reforma de la Ley de la Caja de Crédito Hipotecario

—Se puso en discusión el proyecto que rebaja al 1 1|2 o|o los intereses penales que cobra la Caja de Crédito Hipotecario.

El señor LISONI. — Hace indicación para que se supriman los intereses penales que cobra esa institución.

El señor RUIZ. — Hace observaciones para manifestar que los obstáculos de carácter judicial que antes llevaron a la Caja a cobrar un alto interés penal, provenían de defectos del Código de Procedimiento en orden a las tercerías de dominio que impedía la facilidad del cobro y dejaban desarmada a la Caja para hacerlo efectivo. Esa situación ha sido modificada con la reforma última de ese Código.

Por lo tanto, hace indicación para que el interés sea rebajado al 1 o|o.

El señor IRARRAZAVAL (don Arturo). — Combate esta indicación y cree que el 1 1|2 o|o que consulta el proyecto, es lo más justo.

—Por haber reclamado del cuarto de hora el señor Vargas quedó pendiente el proyecto.

Las necesidades del pueblo y el Gobierno

El señor SILVA CORTES. — Comenta algunas frases que un diario respetable pone en boca de los organizadores del mitin de ayer, en la conferencia que tuvieron con el Presidente de la República, y ruega al señor Ministro del Interior que venga a la Cámara a aclararlas, explicarlas o decir si son o no verídicas

En el memorial de los obreros hay peticiones muy justas, que despejadas de las inconveniencias de forma, deben ser atendidas por el Congreso y Ejecutivo. Pero cree injustas las alusiones hechas al Congreso sobre su abandono de las necesidades populares.

Esta rama del Poder público, que trabaja obscura, gratuitamente por el bien del país, se sacrifica y despacha a medida que su tiempo y capacidad le permiten problemas de todo orden. Señala al efecto varios relacionados con la alimentación del pueblo, como por ejemplo, el referente al azúcar, y recuerda el estudio que están haciendo varias comisiones y la Comisión Mixta de Senadores y Diputados sobre obras de regadío y embalse y sobre el problema monetario.

Es, pues, injusto el cargo de que el Congreso ha abandonado la causa del pueblo.

Es indiscutible el derecho de petición popular; más aún, cree que las reuniones para acordar estas peticiones son hermosas manifestaciones de civilización, pero hace votos, porque se hagan siempre en debida forma y respetando el principio de autoridad, base, a su juicio, de toda organización.

Auxilio a la Beneficencia

—No hubo unanimidad para la petición del señor Sierra para tratar del proyecto que da auxilios a la Beneficencia.

Contribución adicional del dos por mil

—Continuó la discusión del proyecto que fija en un dos por mil la contribución adicional de haberes.

Usaron de la palabra los señores Errázuriz Tagle, sosteniendo la necesidad de la contribución, y Silva Somarriva, sosteniendo su ninguna necesidad.

—Usó también de la palabra el señor Claro Solar don Raúl, sosteniendo que esta contribución debería ser consultada en un proyecto de ley

Al comenzar a hablar el señor Claro Lastarria, replicando el señor Claro don Raúl, quedó la sala sin número, y se levantó la sesión a las 18.20 P. M.

VIDA SOCIAL

BARONESA DE LAGATINERIE, ESPOSA DEL ADICTO MILITAR DE LA LEGACION DE FRANCIA.

(Foto. Charlin)

INAUGURACION DE LA EXPOSICION DE MOBILIARIO.—

El el pabellón París de la Quinta Normal se efectuará hoy la inauguración de la Exposición de muebles y arte antiguo y moderno organizada por la Sociedad Victoria Prieto.

Una ligera visita que hemos practicado al local de este torneo, nos ha dejado la mejor impresión acerca de la magnificencia de los objetos que ahí se exhiben.

Entre otras valiosas y artísticas antiguedades, son dignas de admiración dos preciosas arcas de madera tallada, única copia de las que se encuentran en el famoso Museo de Versalles y que forman parte del rico comedor exhibido por el señor Aurelio Valdés Morel y señora Josefina González de Valdés.

Se ofrecen también, a nuestras miradas dos magníficos gobelinos auténticos pertenecientes al siglo XVI y que representan escenas mitológicas.

Pertenecen también al señor Valdés y señora González de Valdés, tres cuadros de incomparable mérito artístico: "La Sibila" de Gaulachi, autor de importantes cuadros de la Galería Titi y Ufizzi de Florencia; "Consulta de la Reina de Sabá a Salomón", cuadro de Paul Veronese, que conserva toda la frescura y el colorido que caracterizan al artista genial; y un boceto del Dominiquino, que es una joya artística, 1581 a 1641.

La señora Elena Roberts de Correa exhibe un magnífico retrato antiguo de uno de sus antepasados; varias porcelanas de Sèvres, y otros valiosísimos objetos de arte.

La colección del señor Cruz Mo[illegible] (famoso anticuario, a pesar de su juventud) ofrece el más alto interés. Esa es toda una evocación: un Cristo Bizantino del siglo XV; tapicerías españolas del siglo XV que conservan, a pesar del tiempo los rastros de sus colores, y de los [illegible]treros bordados por aquellas manos ha tanto tiempo pulverizadas; Tabla gótica del siglo XIV, representando una Virgen; antiquísima franja de terciopelo de la misma época; morteros, chapas, platos de [illegible]cios, que resucitan a través de siglos, evocando mundos y civilizaciones de edades pasadas.

Las antiguedades religiosas pertenecientes al presbítero señor La[illegible]bé, despiertan en otra forma nuestra emocionada sensibilidad de artística. Aquel Inmenso Misal de enor[illegible]quísimo pergamino, con letras y capi[illegible]mes, enriquecido con viñetas y [illegible]piteles de oro y azul; aquella [illegible] o Bargueño siglo XVI que [illegible] las cicatrices de los años resistió al tiempo y al desgaste, son obra de incalculable mérito dentro de su antiguedad.

La Pila Bautismal del siglo VII desgastada por el tiempo y el agua derramada, y que aún se conserva, desafiando a las generaciones, más evocadora en su plástico silencio que millares de volúmenes nos sumerje en honda y profunda meditación.

Don Joaquín Figueroa Larraín nos ofrece magnificencias artísticas conservadas por su familia. Entre otras, un tintero de don Joaquín Echeverría L., primer Ministro de O'Higgins. Dos cuadros del siglo XVIII, Asunción y Coronación de la Virgen; dos grandes Platos de plata antigua con relieves artísticos representando "La Danza y el Concierto"; un juego de fuentes y tapas, de hace un siglo, de la antigua fábrica de Malinas, y muchos otros.

Creemos que esta Exposición marca una etapa en nuestra vida social y artística, y la breve reseña que hemos hecho es sólo un pequeño esbozo, una idea ligerísima, pues próximamente hábremos de dar cuenta de todo lo referente al arte moderno; a las regias instalaciones de particulares e industriales, a las magníficas colecciones de anticuarios, tales como las que presentan los señores Lois, Ossandón, y muchos otros.

Se nos ofrece aquí una ocasión acaso única, de despertar, educar y perfeccionar nuestro gusto artístico, y no hemos de perderla.

La Exposición se abrirá hoy Domingo a las 17 horas (5 P. M.) con asistencia del Presidente de la República y cuanto hay de más representativo en nuestra mundo social y artístico.

CONCIERTO HAVLICEK.—

Mañana Lunes, a las 18.30 horas dá su concierto de despedida, en el Teatro Unión Central, el violinista señor Havlicek, cuyas audiciones anteriores han interesado mucho a nuestra sociedad.

En el programa de este recital figura la hermosa sonata de Grieg en "do" menor, que es lo mejor como belleza musical, que este virtuoso ejecutará en Santiago.

COMIDA.—

El señor don Máximo del Campo y señora Ortúzar de del Campo, ofrecieron antenoche una comida a la que asistieron las siguientes personas:

Embajador de los Estados Unidos, Excmo. señor Joseph Shea; Ministro de Bélgica, Excmo. señor H. Charmanne; Ministro de Ingla-

Una película cantada por el público

En Estados Unidos y en Valparaíso, la hermosa película "Escándalo en Broadway" ha dado origen a una original manifestación de entusiasmo. Carmen Myers, su bellísima protagonista, canta en el último acto "La Marsellesa". La música aparece en la tela y el público, en un rapto de electrizante entusiasmo, rompiendo su habitual despreocupación, acompaña en coro a la heroína.

De desear sería que el público santiaguino hiciera lo mismo. El resultado es sorprendente y conmovedor. La vista se da hoy, tarde y noche, en los teatros Setiembre y Brasil.

Librería Tesche

Casa fundada en 1880

Pasaje Matte, 18, 19 y 20 - SANTIAGO - Direc. Teleg. "TESCHE"

Teléfono Inglés 1644 - Casilla 770

Importación Directa de Artículos de Escritorio, Colegios, Dibujantes, Ingenieros y Especialidad en Artículos de Pintura.

ENCUADERNACION, IMPRENTA Y LITOGRAFIA

Reproducciones de Planos al Ferro-Gálico y Prusiato

Se atienden pedidos de provincias — Máquinas de Escribir

A. Tesche & Co.

Doce pesos la hora

AUTOMOVILES PARTICULARES

Turismo, 7 asientos

Se arriendan por meses, quincenas y días y para el veraneo en Viña del Mar.

(Por contratos se reducen los precios).

Teléfono 1476 - Casilla 1710

HUERFANOS 703

26-k

Clínica Dental

— DEL —

Dr. Valenzuela Basterrica

Cinco dentistas especialistas. Cirugía de la cara y enfermedades de origen dentario. Trabajos rápidos, 8 a 12 y 2 a 7 P. M.

HUERFANOS 1616. — TELEFONO 1642

x-10334-24-k

A. M. ROBERT

SE TRASLADÓ A SU NUEVO LOCAL

AHUMADA esq. AGUSTINAS

Trajes Sastre

ABRIGOS

Vestidos de Lencería

BLUSAS

SOMBREROS

GUANTES

etc. etc.

terra, Excmo. Sir Stronge y Lady Stronge; Ministro de Francia, Excmo. señor André Gilbert; Ministro de Italia, Excmo. señor Conde Nani Mocenigo; Ministro de Argentina, Excmo. señor Carlos F. Gómez y señora María Isabel Rodríguez de Gómez, Barón B. de Lagatinerie y Baronne de Lagatinerie, señora Sara del Campo de Montt, señora Bernarda Bravo de Larraín, señora Luisa del Campo de Servoin, señor Antonio Huneeus y señora Magdalena Valdés de Huneeus, señor Enrique Antúnez y señora Victoria Larraín de Antúnez, señor Fernando Freire y señora María Walker de Freire, señor Alberto Cruz Montt y señora Beatriz Larraín de Cruz, señor Ricardo Larraín Bravo y señora Ana del Campo de Larraín, señor Carlos del Campo y señora Margarita Errázuriz del Campo, señor Luis Barros Borgoño, señor Julio Prá, señor Francisco Subercaseaux, señor Javier A. Figueroa, señor Augusto Villanueva, señor Enrique Cuevas, señor Santiago Toro, señor Jorge Petitjean, señor Orlando Ghiglíotto y señor Emilio Servoin del Campo.

MATRIMONIO.—

Se ha concertado el matrimonio del señor Juan Bastén Augusto, con la señorita Rita Pérez Díaz.

ENFERMOS.—

Continúa enferma en Rancagua la señora Sinclair.

—De cuidado sigue la señora María Luisa Mac-Clure de Edwards.

—Mejor sigue el señor don Enrique Campino Echeverría.

NACIMIENTOS.—

Ha venido al mundo Wilson Mario, hijo del señor Rafael Vélez Riesco y de la señora Emma Avalos de Vélez.

—Ha nacido un hijo del señor Pedro Pablo Toro y señora Armida Arriagada de Toro.

FALLECIMIENTO.—

Ha dejado de existir Olguita del Sante Monekeberg, hija del señor R. del Sante M. y de la señora Mercedes Monckeberg de del Sante.

DEL BRASIL.—

Próximamente llegará a ésta, de regreso de Río de Janeiro, el Adicto Militar a nuestra Legación en el Brasil, señor Alejandro Salinas.

RESIDENCIA.—

El señor Carlos Cruchaga Ossa y señora, han fijado su residencia en Vergara 349.

BANQUETE.—

Se ha postergado para el Miércoles 27 el banquete que se ofrecerá al señor Héctor Zañartu Prieto, senador de la República.

Las personas que deseen adherir a esta manifestación, pueden retirar sus tarjetas de la Tesorería del Club de la Unión.

TEMPORADA BRULE.—

Hoy saldrá de Buenos Aires en viaje a Santiago, donde llegará en la noche del Lunes, la Compañía dramática francesa que dirige André Brulé y cuya temporada de doce funciones se iniciará en el Municipal el Martes 26.

La obra de estreno será "Un soir au front" obra de actualidad patriótica de H. Kistemaerckers, y en la cual André Brulé ha alcanzado ruidosos triunfos. Esta obra en la cual vibra en todo su esplendor el patriotismo francés, es ahora de actualidad palpitante y esta compañía la interpreta con admirable perfección.

La crítica argentina y brasileña ha elogiado mucho el repertorio que ofrece Brulé en esta jira y ha tenido aplausos especiales para las cuatro primeras figuras femeninas de la compañía. Esas damas son: Mlle. Susana Delvé, primer premio del Conservatorio de París en 1913, y futura pensionista de la Comedia Francesa. Acompañan a esta actriz, Mlls. Ivonne Mirval, Jeanne Lambert y Sabina Landray, artistas jóvenes, elegantes, inteligentes y bellas, que saben imprimir un sello de distinción a los personajes que interpretan.

Hay, pues, motivos para esperar que la temporada Brulé será magnífica, artística y socialmente.

IN MEMORIAM.—

Hoy, quinto aniversario del fallecimiento del señor Luis Adasme S., se dirá una misa por el descanso de su alma a las 9.30 horas, en la Parroquia del Sagrado Corazón (Zambrano).

EL SEÑOR JOSE MANUEL CAÑAS COVARRUBIAS.—

Ayer fueron sepultados los restos de este caballero.

A sus funerales asistió una numerosa concurrencia.

Presidieron el duelo los señores: Manuel Cañas Bustamante, Bartolo Cañas Sotomayor, Rafael Cañas Ariztía, Diego Cañas Ovalle, Diego Cañas Ruiz Tagle, Coronel Saldívar Reyes y Rafael Saldívar Reyes.

UNA ESCRITORA INGLESA.—

La distinguida escritora inglesa Miss Lilian Elliot, directora de la revista neoyorkina "Pan American Magazine", nos visitará en jira por Sud-América a mediados del mes entrante.

La señorita Elliot es autora de un interesante libro sobre el Brasil y según nuestros informes, se propone escribir otro libro sobre Chile, país a que la escritora ha dedicado siempre especial atención desde las columnas de "Pan American".

BENEFICIO.—

El próximo Jueves tendrá lugar en el Teatro Setiembre una fiesta de beneficio para acumular fondos para la formación de un Asilo de Músicos.

Además de la exhibición de una hermosa película habrá un acto de concierto en el que tomarán parte los conocidos cantantes señores Muzzio, Martínez, Ricardo Vásquez, Aníbal Aracena y las señoritas Laura Fernández y Haydee Hastley. Una parte del programa lo desempeñarán las señoritas Olga Artigas, Elisa Bascuñán y Pepe Martínez, representando la hermosa comedia de Cariola y Frontaura, titulada "Al pié de la Vaca".

PARA LAS DUEÑOS DE CASA.—

Hoy seguiremos tratando sobre el aseo e higiene de la casa. En los dormitorios es mucho más higiénico no usar alfombras, y si se llega a usar, se deberán sacar tres o cuatro veces en el año para hacerlas sacudir, y escobillarla bien por el revés y en seguida se colocan y se les pasa un trapo, humedecido, con agua con sal, por el lado derecho, esto les conservará su color primitivo y las conservará nuevas por largo tiempo.

Los pisos se encerarán por lo menos una vez al mes, y esto lo puede hacer la sirviente con toda facilidad y el resto del tiempo se barrerán, echándole al piso arena fina de río humedecida, se frotará muy bien el piso con la arena, y estos quedan limpio, y sin ninguna mancha.

Los muebles se deberán limpiar todas las semanas para refrescar el barniz con una franela humedecida con alcohol y después otro ligeramente mojado con aceite de linaza. Los cristales de los muebles y los espejos, se limpiarán con un poquito de magnesia calcinada humedecida con bencina, los deja precioso. Los mármoles se les quitarán las manchas con la preparación siguiente: 80 gramos de jugo de limón y 400 gramos de aceite de linaza, y 64 gramos de harina de papas. Se pone ésto en una botella, se agita muy bien y se usa empapando una franela de lana y frotando con fuerza para sacarle las manchas, con otro paño seco limpio se seca bien. Con ésto se limpia el mármol, la madera y toda tela encerada.

Ahora daremos algunos guisos comida

Ox-Tail Soup. — Ingredientes: 1 cola de buey, agua, 2 cebollas, 2 zanahorias, 1 nabo, dos ramas de apio, 2 onzas de mantequilla, 2 onzas de carne salada o jamón (cortada en cuadritos finos), perejil, orégano, un pedacito de hoja de laurel, 12 pimientos enteros, 2 clavos de olor, sal, 1 copita de jerez, una cucharada de harina.

Córtese la cola en trocitos chicos y colóquense en la olla con agua fría, póngase a hervir por media hora, al cabo de este tiempo se sacan los trocitos de cola y se revuelcan en la harina, colóquense con el jamón y las legumbres cortadas en trocitos y la mantequilla en una sartén, dejándose dorar, y entonces se le pone el caldo en que se ha cocido la cola, la sal, las yerbas, clavo de olor, pimienta entera, déjese hervir y espúmese muy bien; déjese hervir muy despacio por cuatro horas Después de este tiempo se cuela, se le agrega el jerez que se había unido a la harina y formada una crema espesa, cuando la sopa haya soltado el hervor, se revuelve suavemente por algunos minutos y se sirve poniendo un pedacito de cola en cada plato. El resto de la cola se puede servir como entrada en una salsa negra.

Soufié de queso. — Ingredientes: 3 onzas de queso rayado (Parmesano), 1 onza de mantequilla, 1 onza de harina, 3 claras de huevo, 2 yemas, 1|4 de litro de leche, ají de cayena, sal, mantequilla derretida. Se tiene un molde, liso, bien enmantequillado, y se le pone dentro la preparación que se hará del modo siguiente: se hará hervir la leche con la mantequilla, y se le agrega la harina que se había deshecho con un poco de leche, hasta quitarle todas las pelotitas que se forman con la harina. Se revuelve constantemente, para que no se pegue en la cacerola, y cuando esté bien cocida se saca del fuego y se le agrega el queso rallado, la sal y ají, y las dos yemas muy batidas se revuelve bien todo y por último, se le pone las claras batidas como para merengue, se une ligeramente y se coloca en el molde que se ha enmantequillado, se coloca en el horno muy caliente por 25 minutos. Se sirve en el mismo molde envuelto en una servilleta caliente.

Flan de Frutillas. Ingredientes. — 1 libra de frutillas, azúcar molida. Para la masa 8 onzas de harina, 2 onzas de mantequilla, 2 onzas de manteca, 1 yema de huevos, 1 cucharadita de las de té de polvos de levadura, y un poco de sal.

Método: Se deshace la mantequilla y la manteca con la harina, se le agrega la levadura, la sal y la yema de huevo y el agua necesaria para formar una masa firme, se usleréa hasta dejarla de un 1|2 centímetro de grueso Se coloca en un molde especial para torta de fruta y se llena con arroz o pan duro, se pone en el horno, y cuando está a medio cocer, se saca, se le quita el pan o arroz, se pinta por fuera con yema de huevo y se le pone dentro una capa de mermelada de lo que se quiera; las frutillas se parten por mitad, se arreglan sobre la mermelada, se les espolvorea azúcar flor y se pone en el horno para que se acaben de cocer. Si se quiere se cubren con un betún hecho con las seis claras y azúcar flor.

Consejos de la Comtesse Ivon

FRESCURA DEL CUTIS

Constante preocupación femenina es el cuidado del cutis para mantenerlo fresco y terso hasta la más avanzada edad y protegerlo de la acción perjudicial de los rayos solares y de los aires de costa y del campo; la Sevé de Lys puede recomendarse como lo más adecuado para lograr este objeto.

LOS TAILLEURS

Los tailleurs son indispensables a toda dama elegante, pero requieren un corte y una confección más esmerada; para ello recomiendo especialmente a Monsieur Paul Léautaud, Pasaje Matte N.o 30, cuyos precios son muy razonables y al cual puede llevársele las telas que se desee.

EL TENNIS

Cada día se desarrolla más este elegante sport, y se hace el predilecto de nuestra sociedad, especialmente de las jóvenes que desean embellecer gracias a tan saludable ejercicio. Para lograr todos los buenos resultados es necesario imitar completamente a los ingleses, creadores de este hermoso juego.

Para ello deben tenerse Rackets, pelotas, redes, etc., de la mejor clase y sobre todo los jugadores hombres y mujeres, deben presentarse siempre con los trajes especiales ideados con tal objeto, que dan toda la elegancia y desenvoltura necesaria a los movimientos. La Casa Gath y Chaves tiene una sección especial donde pueden elegir los trajes y los elementos necesarios al juego, dentro de la gran variedad y su gran surtido y precios.

PARA LA TOILETTE

Entre las muchas preparaciones necesarias para la belleza femenina, que no deben faltar en la mesa de toilette, le recomendamos la Leche de Almendras de Werc, que sirve especialmente para quitar las manchas, sarpullidos e irritaciones de la piel, así como los polvos ideales de Werck, que son excelentes para conservar la belleza de la tez.

LAS FLORES

Cada día se generaliza más el gusto por las flores que se cultivan creando variedades bellísimas que encantan la vista y embalsaman el aire con su perfume. El comercio de las flores crece rápidamente y ya hay numerosas tiendas dedicadas exclusivamente a ellas: entre todas se destaca el Jardín Mercurio, de la calle Huérfanos N.o 1016, cuya vidriera atrae y detiene a los paseantes que se encantan con los variados y elegantes bouquets y canastillos, y admiran las maravillosas combinaciones de sus artísticos arreglos cuyos precios los ponen al alcance de todas las fortunas.

LAS CANAS

Hacer desaparecer las canas es una de las grandes preocupaciones de la debilidad humana; pero las tinturas preconizadas, pintan el pelo y no le devuelven a su color natural, de aquí es que se ven tantas cabelleras de colores variados e indefinidos.

Para lograr el resultado deseado, nada hay más recomendable que el Específico Benguria. Con pocas aplicaciones sobre el cuero cabelludo, el pelo blanco recobra el color natural primitivo. No es pues una tintura, es la curación radical de las canas y en prueba de ello el mismo Específico se emplea para restaurar todo color de pelo sea este rubio, castaño o negro.

Para evitar falsificaciones el Doctor Benguria, único preparador de este Específico, atiende personalmente toda consulta en su oficina Moneda 875.

LA ELEGANCIA EN EL HOGAR

Cuando una dueña de casa arregla su hogar con arte, elegancia y buen gusto, lo hace atrayente, por su aire de novedad y frescura que sabe darle en los mil detalles en que luce su delicadeza de mujer.

Para auxiliarla en esa grata tarea le llamamos ahora la atención sobre la mantelería elegante de estilo, que la moda constituye en elemento decorativo y esencial: se les aplica en el comedor y habitaciones sobre las mesas de toilette, y de noche, ya sea como mantelitos o pequeños centros, pañitos para las botellas, copas, agua maniles o como manteles finos para mesas de té; la moda exige que cada objeto descanse sobre un mantelito. Todos ellos deben guardar un estilo dentro de cada habitación, ya sean de encajes Venecianos, Cantú o Florentino. La Casa Fratelli Castagneto ofrece los más variados modelos y clases que elabora en sus talleres.

LA SALA DE BAÑO

No se concibe hoy una casa sin que tenga a lo menos una sala de baño próxima a los dormitorios; es un tributo que se rinde a la higiene, en favor de la salud y de ahí es que sea más indispensable que el piano del salón. La sala de baño comprende una cantidad de elementos y accesorios para satisfacer todas las necesidades o el lujo de una familia. La Casa Gath y Chaves tiene el más hermoso surtido de artefactos y accesorios para toilette.

UN PROGRESO INFANTIL

Grave cuestión era para las madres de familia el cuidado y atención de las cabelleras de sus hijos, pues sólo contaban con los servicios de los salones de peluquería para caballeros, circunstancia que coartaba su acción; felizmente la antigua Casa Pagani ha tenido la preciosa idea de crear un elegante salón infantil con todo el confort moderno y atractivos para sus pequeños clientes, donde las mádres encuentran completa independencia y la seguridad de la más rigurosa antisepsia y aseo. Sus servicios pueden recomendarse sin reservas.

ILUSTRACION DE LA MUJER

Cada día la mujer lee más y sigue con vivo interés no sólo el movimiento literario y científico, sino que se interesa muy particularmente por lo que le toca más de cerca para su vida de sociedad y de hogar. Ninguna señora que se estime puede prescindir ahora de recibir alguna Revista de Moda para formar su gusto y criterio y no entregarse maniatada al capricho de sus modistas. A este respecto, para guiar su elección, indicaremos enseguida los títulos de las mejores Revistas de Moda que podemos recomendar: Le Chiffon, El Nogue en castellano, El Royal, La Femme Chic, Revue Elegance, Elegance de París, Costume et Manteause, París Tailleur, París Enfants, Les Chapeaux de Femme Chic. Y para cultivar el gusto para las labores de mano recomendamos especialmente el Album de Lingerié y el de Bordados. Todas estas revistas se encuentran en la Galería de Novedades, Calle Monjitas 879, donde se toman suscripciones y se venden números sueltos.

COMTESSE IVON

Catres y Colchones

OFERTA ESPECIAL

VENTAS POR MAYOR Y MENOR

OFRECEMOS

Listo para entrega inmediata:
Catres de bronce cuadrado
Catres de bronce redondos
Catres de bronce curvados
Catres de fierro con bronce
Catres especiales para veraneantes
Catres especiales para minas y campaña
Catres especiales para hospitales
Catres especiales para hoteles
Cunas y Catrecitos en bronce y fierro con bronce esmaltados en varios colores
COLCHONES de Crin especial
COLCHONES de Lana de Vellón
COLCHONES de lana corriente
COLCHONES de algodón blanco y crin vegetal
Almohadas, Almohadones y Sommiers de varias clases

PRECIOS UNICAMENTE DE FABRICA

REBAJA DE PRECIOS

Depósito de la Fábrica de Catres

2386 - DELICIAS - 2388

Casi esq. Av. España

2615-24-k

Fábrica de Cocinas
DE MAXIMO SLUTZKY
Vergara esq. de Blanco Encalada. — Casilla 1587. — (Carros Parque y Club Hípico). — Santiago

Dar a una guagua
Harina Lacteada Nestlé
equivale a darle salud

Termas de Cauquenes
RANCAGUA
LAS MAS AFAMADAS aguas minerales para el reumatismo, estómago, riñón, clorosis, neurastenia. A 4 ½ horas en automóvil de Santiago. Tren de 8½ en la mañana combina tren 10.40 en Rancagua para llegar a almorzar a las Termas a las 12½. Teléfono Inglés 55 (Rancagua). Casilla 122. En las Termas hay Telégrafo del Estado y Teléfono Inglés.
En Rancagua hay autos para seguir el viaje a las Termas a cualquiera hora, pidiéndolo con un día de anticipación.
SPENCER Y WATERS
AGENTES EN SANTIAGO. - HUERFANOS 946

OLYMPIA
Patisserie et Confisserie Francaise
Huérfanos 1043 | 45.-Teléf. Ing. N.o 5096
El establecimiento predilecto de la sociedad. El salón más elegante y confortable de la capital.
Gran surtido en pastelería fina, piezas, castillos y postres de todas clases.
Bombones y chocolates de las mejores marcas conocidas e importados directamente.
HOY, A LAS 15.30
Este establecimiento dedicará una matinée al mundo infantil. Se pasarán vistas de suma hilaridad, especiales para niños, a quienes se les obsequiará bombones y chocolates.
HOY, A LAS 18 H.
Estreno de la hermosa película titulada:
"La Ilusión"
Película del género romántico. Es sentimental y presenta el carácter femenino bajo una de sus fases más interesantes, como recuerdan los días felices de la juventud.
9581-24-k

DUEÑOS DE HOTELES
Si Uds. necesitan comprar
Catres Colchones y Sommiers
hagan sus pedidos directamente al Fabricante que es donde pueden comprar con más garantía.
Fábrica de Catres
2382 - DELICIAS - 2392
Esq. Av. España
26-k.

ARPILLERA
: PRECIO BAJO
MERCERIA MATAS
Casa Fundada en 1886
DELICIAS 2780 Portal Edward

Ismael Errázuriz O.
Corredor de la Bolsa de Comercio
Se encarga de la compraventa de acciones, bonos, etc., y préstamos hipotecarios.
CALLE CLUB DE LA UNION 1065 (Edificio de la Bolsa)

ENRIQUE MORENO OLEA
DENTISTA
Especialista Protesis de la Clínica Dental del Dr Valenzuela Basterrica. Huérfanos 1616. Teléfono [illegible].

LA LAVONINA HUGUET
El mejor desinfectante del cuero cabelludo. Acaba la caspa y limpia el cabello, lo regenera y hermosea. Muy recomendado por los hospitales de Barcelona y París, como el mejor preservativo del tifus exantetmático y toda clase de infecciones del cabello.
Pídalo a Daube y Cía., en Santiago, Valparaíso, Concepción, Antofagasta, y a todos los boticarios y perfumistas de la República. Precio del frasco grande: $ 10. Chico, $ 5.
Unico concesionario:
CIA. FARMA
Casilla 221

Crema del Harem

Sombreros para viaje y para playa
ALTA NOVEDAD Y GRAN CHIC RECIBIDA HOY
EXPOSICION Mañana Lunes
LA SIGNESE
ALAMEDA ESQ. ESTADO
Realizamos a precios equitativos todo lo que queda en hormas y modelos adornados de Verano.
9593-25-k

QUINTA
AVENIDA MACUL

Arriendo por años la quinta de esta Avenida N.o 2321. Tiene espléndido chalet y toda clase de comodidades.

Tratar:

Agustinas 1032

x-10333-24-k

BARRILES

Vendo barriles de todas capacidades, pipas viajeras con materiales de 1.a clase.

Recibo órdenes para confección de cubas y foudres.

ROSAS 2646

x-10328-24-k

PATENTES DE INVENCION

Al Ministerio de Industria y Obras Públicas se han presentado los siguientes inventores solicitando del Supremo Gobierno patente de privilegio por los inventos que se indican:

Don Aquiles Concha para "Un procedimiento de elaboración de sulfato de cobre".

Don José Agustín Sanhueza para "Un sistema de aparatos destinados a trasmisiones telegráficas, suprimiendo la generación artificial de energía eléctrica".

Los señores Jacobus y Christian Aarts para "Un procedimiento para sulfatizar súlfuros metálicos".

El señor Edwin Letts Oliver para "Un filtro continuo horizontal, rotativo a vacío, para el estruje de las materias sólidas que contengan líquidos, y aplicable especialmente a la elaboración del salitre."

En cumplimiento de las disposiciones supremas reglamentarias de las patentes de invención, se da el presente aviso, y se previene al público que las oposiciones de los que se consideren perjudicados en sus derechos se aceptarán en esta Oficina durante 30 días a contar desde esta fecha.

Santiago, 22 de Noviembre de 1918.

EL JEFE DE LA OFICINA DE PATENTES DE INVENCION

27-k.

35 $ ht.

Con facilidad de pago vendo un gran fundo de 12,396 ht.; es de mucho porvenir, por ser el suelo de primera clase, siendo inmejorable para crianza, como también como maderero; está situado a 5 leguas de estación de ferrocarril; tiene vía fluvial para sacar las maderas en balsas, previniendo que los fundos del lado se han vendido hasta 150 $ ht.; títulos inmejorables. Tengo además, 15 fundos en encargo para su venta; hay de 200 hasta 15,000 ht. Ruego a las personas que deseen adquirir un fundo de porvenir y ocasión, se dirijan a Teodoro Henríquez R., Valdivia, casilla 495, calle Arauco 335.

25-k.

Ocasiones de la Estación

En trajes para Caballeros Jóvenes y Niños

TRAJES modelo cazador en brin crudo colores muy firmes y clase de mucha duración, según edad, desde ... $ 21.—

TRAJES modelo cazador en brin de hilo y algodón imitación tussor, corte de última creación, según edad desde ... $ 37.—

TRAJES modelo cazador en brin rayado, variedad en colores, hechura perfecta, según edad, desde ... $ 21.—

TRAJES modelo cazador en brin de hilo rayado, liso, buena clase, corte elegante, según edad, desde ... $ 41.—

TRAJES marinero en brin rayado, variedad en formas y colores, según edad ... $ 10.50

TRAJES marinero en brin rayado con dobles cuellos y puños de color, clase de mucha duración, modelos muy prácticos, según edad desde ... $ 15.50

TRAJES marinero en brin blanco de hilo y algodón, modelos de última creación, con cuellos y puños de color, según edad, desde ... $ 21.—

TRAJES marinero en brin imitación tussor, muy elegantes, con cuellos y puños de fantasía, según edad, desde ... $ 24.—

TRAJES modelo vestón en brin rayado corte de última moda; clase muy durable, según edad, desde $ 24.—

TRAJES modelo vestón en brin crudo rayado hilo y algodón, hechura fina, según edad, desde ... $ 34.—

TRAJES modelo vestón en brin imitación tussor, corte elegante, muy durable, según edad, desde ... $ 42.—

SURTIDO COMPLETO EN TERNOS DE BRIN, VESTONES DE ALPACA, CHALECOS DE PIQUE Y PANTALONES DE BRIN para CABALLEROS Y JOVENES.

SANTIAGO **CASA FRANCESA** VALPARAISO

Balneario Gran Hotel Llanquihue

Teléf. 113 - PUERTO VARAS - Cas. 102

El mejor balneario en el Sur de Chile. El único que cuenta con grandes comodidades para los veraneantes y pasajeros. Departamentos especiales y alumbrado eléctrico. Baños fríos y calientes.

ENRIQUE BRAEMER,
Propietario.

MUEBLES

Salones, Comedores, Dormitorios y Escritorios, sólidos y elegantes, con GRANDES FACILIDADES DE PAGO vende la Fábrica

LA AMERICANA
ARTURO PRAT 1272

9571-25-k

Propuestas de Forraje

Se piden propuestas públicas para suministrar los siguientes artículos para el consumo del ganado de la Escuela Militar durante el año 1919:

Pasto qq. mt. . . .	2.425
Cebada o avena qq. mt.	1.071
Paja (cama) qq. mt.	610
Id. capotillo qq. mt.	305

Las propuestas pueden presentarse por la totalidad o parte de cada uno de los artículos y se abrirán el Jueves 5 de Diciembre próximo a las 10 1\|2 horas, en la Dirección de la Escuela.

Los pagos se efectuarán al contado una vez entregados los artículos conformes.

Bases y antecedentes pueden consultarse diariamente de 10 a 11 horas en la oficina de la Administración de Caja.

La Comisión de Forraje.

5-1

Propuesta

La Dirección General de Telégrafos, pide propuestas públicas para la provisión de materiales y útiles.

Véase DIARIO OFICIAL de 14 de Noviembre y siguientes.

26-k.

Hermosísima propiedad

de residencia, en la mejor avenida de Santiago, tengo encargo de vender, de oportunidad.

Tiene artístico edificio; grandes jardines con numerosas y valiosas plantaciones.

Parque inglés lujosamente mantenido. Garage y casa para chauffeur.

D. TOBAR ANDONAEGUI
BANDERA N.o 261, ALTOS

x-10322-25-k

¡RAVIOLES! ¡TALLARINES!

Los de **LA ITALIA** los encontrará nuestra clientela en **21 de Mayo 863 (depósito)**, y en el interior del

MERCADO CENTRAL
(Fábrica)

Los tallarines y ravioles se sirven a toda hora.

NOTA.—Hay tallarines verdes Sábado y Domingo.

x-10352-24-k

Propuestas

Se piden propuestas públicas por los siguientes artículos y por las cantidades que se expresan para atender durante el año 1919 a la alimentación del ganado de la Escuela de Caballería:

Pasto, hasta 5,577 quintales métricos.

Cebada o avena, hasta 2,462 quintales métricos.

Paja larga, hasta 1,380 quintales métricos.

Paja capotillo, hasta 690 quintales métricos.

Las propuestas pueden presentarse por la totalidad o parte de cada uno de los artículos.

Las bases pueden consultarse diariamente de 9 a 11 horas en la Contaduría de la Escuela.

Las propuestas se abrirán en la Comandancia de la misma Escuela el Lunes 2 de Diciembre próximo, a las 10 horas.

La Comisión de Forraje.

4056-1.o-1

$88 y 98 OCASION excepcional $88 y 98

menos de la mitad de su verdadero valor, sólo por pocos días. Aprovechar esta única y ventajosa oportunidad. Regios y confortables amueblados completos y con mesa de centro a $ 88 y $ 95. Gran Fábrica Inglesa de Muebles y toda clase de artículos de mimbre. — JEFFS. — Sucursal en Valparaíso, Independencia 553 y 557. — JEFFS.—Casilla 2525. —Teléfono Inglés 1171, Santiago.

San Isidro 261

9607-26-k

BATALLON DE TELÉGRAFOS

Se piden propuestas públicas para la entrega durante el año 1919 de las siguientes especies forrajeras:

Pasto 2.o corte, 6,433 quintales métricos.
Cebada o avena, 2,525 quintales métricos.
Paja para camas, 1,586 quintales métricos.
Paja capotillo, 792 quintales métricos.

Las propuestas pueden presentarse por la totalidad o parte de cada uno de los artículos pedidos.

Bases y especificaciones suministrará diariamente la Administración de Caja del Batallón, desde las 8.30 a 10.30 horas.

Las propuestas se abrirán el día 2 de Diciembre próximo, a las 10 horas, en la Comandancia del Batallón ante los interesados que concurran.

LA COMISION DE FORRAJE.

CAJA DE AHORROS DE SANTIAGO

OFICINA CENTRAL

Establecida por la Caja de Crédito Hipotecario en el año de 1884

Agustinas 1190, esquina de Morandé

HORAS DE OFICINA:

De 10 a 17 horas, sin interrupción; los Sábados, de 9 A. M. a 12 M. Además, para recibir Depósitos, abrirá los Sábados de 12 a 17 horas.

Los Domingos y fiestas legal permanecerán cerradas todas las oficinas de la Caja de Ahorros de Santiago.

EL ADMINISTRADOR.

RUDECINDO CORTES MONROY

Avisa a su distinguida clientela y amigos que ha dejado de pertenecer a la Casa de los señores Yepez Hnos. y tiene el agrado de atenderlos en la gran

SASTRERIA DE LUJO THE UNION CLUB

donde forma parte de la Sociedad. Cuenta con cortadores de primera clase, contratados especialmente para la casa.

Importación directa de CASIMIRES de las más afamadas Fábricas de París y Londres.

Agustinas 1060, altos. - Casilla 179

x-10353-24-k

AVISO IMPORTANTE

Al Comercio y a la Industria

Se venden los edificios y galpones con más de mil metros cuadrados, techado con hierro inglés de primera clase, un uso. Con amplio local, una cuadra de terreno, Delicias 2739 y Romero 2702. Espaciosa entrada para vehículos por las dos calles. Casa habitación por Romero. Cuatro almacenes arrendados a Delicias. Estos galpones y edificios pertenecen a la Barraca "El Indio", que por terminar el contrato de arriendo se traslada próximamente a su nuevo local, en Delicias 2687.

x-10347,24-k

Suscríbase Ud. a "La Nación"

¿Llegará este hombre arriba?

Si llega, no hay duda y para afirmarlo tengo dos razones:

1.° El sacrificio lo hace por un paquete del incomparable CAFE de PERSI.

2.° Las fuerzas las ha obtenido bebiendo el RICO NECTAR de PERSI.

Almacen URUGUAYO

Rosas esquina Av. Brasil
TELÉFONO INGLÉS Núm. 5045
SE REPARTE A DOMICILIO

PRECIOS:

Caracolillo	$ 3.60 K
Costa Rica extra. . .	„ 3.60 K.
Costa Rica 1.ª	„ 3.00 K.
Guayaquil extra. . . .	„ 2.60 K.
Guayaquil 2.ª.	„ 2.00 K.

Propiedades

Entre muchas otras, vendo las siguientes:

AV. IRRARRAZAVAL, carros a la puerta, 3 casitas, $ 4,000, $ 8,000 y $ 12,000.

SANTA ISABEL, cerca de Lira, casita con 5 piezas y árboles, $ 10,500.

CARMEN, buena casa, 8 piezas y huerto, en $ 23,000.

RICARDO SANTA CRUZ, cerca de Carmen, 7 habitaciones y servicios, 2 patios y gallinero, en $ 23,000.

COMPRO casa quinta en barrio Providencia o Bellavista, hasta $ 30,000.

Alejandro Olea R.
COMPAÑIA 1065, Oficina 18

9582-24-k

Fíjese

Para encerar pisos, pintar casas, lavar y limpiar alfombras no hay como la acreditada

La Higiénica Vacuum Cleaner

HUERFANOS 825 - CUETO 535 - Teléf. 640

ACIDO TARTARICO

garantido, de primera calidad, ofrece

BRUNA SAMPAIO y Co.

LIRA 519 — MORANDE 327

30-k.

INFORMACIONES DEL EXTRANJERO

SERVICIO DE NUESTROS CORRESPONSALES ESPECIALES, de The Central and South American Telegraph Co., via Colón, de la Agencia Havas y de la Agencia Americana

Los preliminares de las negociaciones de paz

La entrada de Castelnau a Colmar

Entusiasmo de la población

PARIS, 23. — Una información llegada de Colmar, dice:

"El general de Castelnau entró a la ciudad a las 2 de la tarde. El Alcalde, acompañado de miles de niñas de la localidad, vestidas con trajes de la comarca y con lazos y banderas con los colores nacionales, salió al encuentro de las tropas para darles la bienvenida.

"Se efectuó un emocionante desfile de tropas, presentadas por el general Messimy. Los soldados tributaron un homenaje a la bandera en presencia de los veteranos de la guerra de 1870, de las sociedades locales y de las personalidades de la ciudad. En todas partes se vivaba a Francia y a los aliados. En la noche se efectuaron retretas y desfiles de antorchas.

"Una gran alegría y animación reina en todas las calles, que se encuentran soberbiamente enbanderadas e iluminadas."

Las gestiones españolas

PARA LAS LIMITACIONES DE LA CAMPAÑA SUBMARINA

Declaraciones del Cardenal Mercier

PARIS, 23. — Ha sido entrevistado el Cardenal Mercier, sobre las gestiones efectuadas por el Ministro de España en Bélgica, para conseguir que el gobierno de Alemania limitara la guerra submarina solamente a las naciones beligerantes.

"El Ministro de España en Bélgica, Señor Villalobar, ha dicho al cardenal Mercier, durante la guerra submarina pidió al gobierno alemán de Bruselas que se sirviera insinuar al gobierno de Berlín que la guerra submarina se limitara únicamente a los beligerantes, manifestando al mismo tiempo que los Estados Unidos exasperados por las crueldades de dicha guerra se verían obligados a asociarse a los aliados e infligirían graves pérdidas a los Imperios Centrales.

"A las humanas peticiones del Ministro de España el Gobernador alemán de Bruselas replicó altivamente que no tenía nada que temer, porque los franceses e ingleses serían aplastados antes de la llegada de los norteamericanos, los que necesitarían tres años para formar su ejército."

El Cardenal Mercier manifestó que el diplomático español había profetizado la justa gracia del heroismo franco-inglés y había adelantado de que los norteamericanos asegurarían la victoria de la justicia.

LA IMPORTACION DE LA ENTRADA DE LOS FRANCESES A ALSACIA Y LORENA

BERNA, 23. — Los diarios alemanes reproducen los telegramas enviados por el corresponsal de la Agencia Havas y que relatan la entrada de los ejércitos franceses a la Alsacia y la Lorena. Los periódicos alemanes no disimulan su despecho y amenazan para un cercano porvenir su venganza.

La prensa neutral no se equivoca sobre el verdadero caracter que tiene la ocupación francesa de la Alsacia. El "Basler Nachrichten" demuestra como la Alsacia y la Lorena fueron mal administradas por Alemania. Los diarios felicitan a los alsacienos y lorenenses por haber podido después de largos años de pruebas reunirse a la patria de su corazón.

LA VISITA DE LOS REYES INGLESES Y DEL PRESIDENTE WILSON A PARIS

PARIS, 23. — La visita de los soberanos ingleses a esta capital se verificará posiblemente el Jueves 28 de Noviembre. El Presidente Wilson es esperado en París para el 12 de Diciembre.

COMUNICADO NORTE - AMERICANO

NUEVA YORK, 23 — (Oficial). —Nuestras tropas han alcanzado la línea que pasa por Ingledorf, Remick y Echenger.

LAS REIVINDICACIONES DE DINAMARCA, SUECIA Y NORUEGA

COPENHAGUE, 23. — Dentro de algunos días se reunirá la comisión encargada de preparar la lista de reivindicaciones de Dinamarca, Noruega y Suecia, a fin de someterlas a la consideración de los aliados en las conferencias de paz.

LA NACIONALIZACION DE LAS INDUSTRIAS EN ALEMANIA

BERLIN, 23. — El Gobierno ha aplazado la fecha de las elecciones; los socialistas independientes aprovecharán este tiempo para nacionalizar las grandes industrias.

ESPAÑA EN LA LIGA DE LAS NACIONES

MADRID, 23. — La Cámara tomó en consideración la proposición del diputado Gasset, para que España tome parte en la Liga de las Naciones.

COMUNICADO FRANCES

PARIS, 23. — (Oficial). — Nuestra línea alcanza hasta Thionville, Buzonville, Volklingen, Sarreguines, Bitche, Danenfor y Dendestehien. Hemos penetrado a Ingwiller, Bouxviller y Brumath.

LOS AMERICANOS EN LUXEMBURGO

LUXEMBURGO 23.— Se ha hecho una cariñosa recepción a las tropas americanas.

Una gran multitud se hallaba entre ellos y los niños de las escuelas, salieron a recibir a los soldados obsequiándoles ramos de crisantemos y tapizando de flores la senda por donde debían marchar.

El general Parkers visitó al Premier, Emil Reuter y su presentación a los demás miembros del gabinete fué de lo más cordial. Se estableció que las autoridades gubernativas y municipales continuarían funcionando normalmente, pues las tropas americanas no pretendían otra cosa que establecer sus líneas de comunicación a través del territorio de Luxemburgo, estando además, preparadas para mantener el orden en cualquiera circunstancia.

LA REPATRIACION DE LOS AMERICANOS

CUARTEL GENERAL NORTEAMERICANO, 23.—Se ha dado comienzo al movimiento de repatriación en forma que las fuerzas efectivas permanezcan intactas. Las construcciones de todas clases han sido paralizadas y todos los contratos cancelados.

Probablemente los primeros repatriados serán los enfermos y convalecientes.

Uno de los problemas de más difícil solución es el que se refiere a los medios de transportes terrestres, por cuanto la proximidad de la estación invernal hace que casi todos los ferrocarriles franceses estén ocupados en la distribución de víveres y carbón. Esto seguramente entorpecerá el embarque de las tropas americanas.

TELEGRAMAS CAMBIADOS ENTRE EL REY DE ITALIA Y EL PRESIDENTE DE FRANCIA

PARIS, 22.—El Rey Victor Manuel ha dirigido el siguiente cablegrama al Presidente Poincaré:

"Mientras los ejércitos y el pueblo de Francia celebran su gloriosa victoria, en mi nombre y en el de Italia, os dirijo la expresión de mi sincera y vivísima alegría por haber triunfado contra el enemigo común.

"Los sacrificios sostenidos con alma indomable por la Francia heroica, consagran el valor inestimable de este triunfo por la causa de la humanidad.

"La sangre que Francia e Italia derramaron juntas y la fraternidad renovada de sus ejércitos harán más estrecha y más leal la amistad de los dos países."

M. Poicaré respondió así:

"Me siento feliz de poder dirigiros mis agradecimientos a esa ciudad de Roma, a donde acabáis de entrar en medio de aclamaciones entusiastas después de largos meses de campaña.

"La victoria que ha sonreído a los dos países, permitirá después de estos largos sacrificios volver a encontrar en la paz la prosperidad y el desarrollo. La Italia y la Francia han luchado lado a lado y lado a lado trabajarán por el progreso nacional y el bien de la humanidad."

NUEVO JEFE DEL GOBIERNO DE UFA

LONDRES, 23.—Un despacho recibido por el "Foreing Office" da cuenta de que Kolchak ha sido nombrado jefe supremo del Gobierno de Ufa, que antes estaba controlado por cinco directores, entre los cuales se encontraba Kolchak.

LA ENTREGA DE LOS SUBMARINOS ALEMANES

HARWICH, 23.—La mayor parte de los submarinos que se entregaron hoy estaban comandados por los segundos jefes. Uno de ellos dijo que su superior no había venido porque la prensa británica hablaba de ellos como de personas que llevaban una marca infamante.

El submarino que se hundió al ir en camino hacia Harwich fué víctima del mal tiempo.

EL AVANCE DE LOS BRITANICOS

Información oficial

LONDRES, 23.— (Oficial). —En el avance efectuado hasta ayer en la tarde, nuestraas tropas ocuparon Namur, y cruzaron el Meuse al sur de Namur.

Hoy continuó la marcha en todo el frente. Nuestras tropas llegaron a la línea del río Ourthe, aproximándose a Andenne y Ambressin.

Cientos de cañones alemanes, y gran número de ametralladoras y morteros de trinchera pasaron ayer a nuestro poder.

Bienvenida de los luxemburgueses

AL EJERCITO NORTEAMERICANO

Protesta contra la actitud de los alemanes

LUXEMBURGO, 23. — La Unión Nacional, con motivo de la llegada de las tropas americanas, ha hecho la siguiente proclama: "Los luxemburgueses os damos la más cordial bienvenida. El 2 de Agosto de 1914, Alemania pisoteó nuestro honor violando solemnes tratados. El Gobierno que nos regía en aquella época, se limitó a protestar ante semejante violación de nuestro territorio, sin atender a los deseos del pueblo que deseaba romper inmediatamente las relaciones con el Gobierno de la nación invasora.

"Esta humillación ha sido una fuente de infinitos sufrimientos para el pueblo que en todo momento rechazó desdeñosamente los ofrecimientos de conciliación que se le hacían.

"El país ha sido bajamente calumniado de estar en connivencia con el enemigo. Protestamos enérgicamente contra esta acusación, e invocamos el testimonio que puede desprenderse de la recepción que hemos hecho a las tropas aliadas, para alejar toda duda respecto de las simpatías del pueblo de Luxemburgo para las naciones de la Entente".

MAS SOBRE LA EXPLOSION DE MUNICIONES DE HAMONT

LONDRES, 23. — El tren de municiones de cuya explosión se dió cuenta oportunamente, se hallaba en la estación Hamont, cerca de la frontera holandesa, cuando ocurrió el siniestro. Inmediatamente toda la región vecina quedó convertida en un mar de fuego. Las casas de los alrededores se derrumbaron con la fuerza de la explosión, sepultando a sus habitantes entre las ruinas.

Tres trenes hospitales alemanes se incendiaron, quedando uno de ellos completamente destruido y pereciendo en las llamas quince personas, casi todas ellas soldados alemanes.

Los trenes fueron saqueados, en seguida, y durante el saqueo fueron muertos algunos soldados holandeses.

VISITA DE LOS SOBERANOS INGLESES A PARIS

PARIS, 23. — Los reyes de Inglaterra son esperados en esta capital para el 29 del actual. El Comité Ejecutivo de la Municipalidad decidió organizar grandes festividades con este motivo.

EXPLOSION EN GHEEL

EINDHOVEN 23.— Los fugitivos que cruzan belga-holandesa, dan cuenta de que muchos soldados belgas han resultado heridos en la explosión acurrida en Gheel, a veinte millas al sur de Amberes, y que destruyó completamente la localidad.

COMUNICADO BRITANICO

LONDRES 23. (Oficial). — Las tropas del 4.o ejército cruzaron el río Ourthe al sur de Bomal y continuaron avanzando hacia el este del río.

El número de cañones abandonados por el enemigo en la retirada sobrepasa de 600. Numerosos aviones y gran cantidad de material rodante han caído igualmente en nuestras manos.

LA IMPOSIBILIDAD DE REANUDAR LAS HOSTILIDADES POR PARTE DE LOS ALEMANES

COPENHAGUE 23. — El jefe de las tropas alemanas, mariscal Hindenburg, ha telegrafiado al Gobierno alemán, para dar cuenta de la imposibilidad de que su ejército reanude las hostilidades, debido a las duras condiciones del armisticio y a los acontecimientos del Imperio.

COMUNICADO BELGA

BRUSELAS 23. (Oficial). — En la jornada de ayer nuestras tropas alcanzaron la línea Lommelbourg-Leopold-Beest.

Los soberanos belgas entraron solemnemente el 22 a la capital, a la cabeza de las tropas francesas, belgas y norte americanas, en medio del entusiasmo de la población.

El Presidente Wilson

RECIBIRA EL PREMIO NOBEL DE LA PAZ

PARIS 23.— El Presidente Wilson recibirá el premio Nobel de la paz, correspondiente a 1918 Probablemente le será entregado en su viaje a Europa.

El comité del Storthing ha expresado el deseo de que el Presidente visite a Cristiania a su vuelta del viaje.

DESERTORES DEL EJERCITO AUSTRIACO

PARIS 23.— Un agente del Gobierno esloveno acaba de llegar, y declara que hay un millón de desertores de los ejércitos austriacos que han creganizado grandes y pequeñas bandas que se llaman a sí mismas guardias verdes.

Han establecido campos fortificados en los bosques de casi todas las partes del sureste de Europa.

GENOVA PREPARA UN HOMENAJE A GABRIEL D'ANNUNZIO

ROMA 23.— El alcalde de Génova, señor Massoni, escribió a Gabriel D'Annunzio lo siguiente:

"Maestro, en el escollo de Quarto, donde tuvo lugar la vigilia sagrada, debe celebrarse la vuelta de la victoria.

"Génova prepara en silencio esa celebración, y se dirige al poeta animador, porque ha sido el héroe de Italia nueva, para que a la vuelta al escollo de los Mil cante la hora triunfal.

"Antes de divulgar la noticia, pido y espero con ansia su aceptación. Con todo el corazón le ruego que venga".

D'Annunzio respondió sencillamente: "Iré".

La unidad de los aliados en la paz

ADVERTENCIAS DEL "TIMES"

LONDRES, 23.—El "Times" advierte editorialmente a los aliados que deben conservar su unidad en la conferencia de paz y evitar los posibles choques.

Las tendencias a apoderarse de los territorios disputados o a crear por medio de una apresurada ocupación títulos preuntivos para una posesión futura, deben ser resistidas como una cosa perniciosa.

ENFERMEDAD DEL GENERALISIMO DIAZ

ROMA, 23.—El Generalísimo Díaz ha estado indispuesto durante dos días.

La entrada de los reyes de Bélgica a la capital

BRUSELAS, 23.—El Rey, la Reina y sus hijos entraron ayer, a las 10.30 de la mañana a la ciudad por la Puerta de Flandes, dirigiéndose a la Plaza de la Nación.

Interminables ovaciones acogieron a los Reyes en su desfile por las calles. Se dirigieron al Parlamento donde escucharon los discursos de bienvenida.

A continuación se verificó una revista de las tropas aliadas, que formaban una línea de diez millas de largo.

A medida que la procesión seguía su curso, los asistentes arrojaban flores al paso de la familia real.

Los bulevares estaban llenos de una enorme muchedumbre. El rey y sus hijos marchaban a caballo. La ciudad se había vestido con su traje de gala.

La llegada de miles de personas en los últimos días había hecho imposible que todas obtuvieran alojamiento. Muchas tuvieron que dormir en los salones públicos o en otros refugios improvisados.

LA CAIDA DE LAS FAMILIAS REINANTES ALEMANAS

AMSTERDAM, 23. — El "Berliner Zeitung Am Mittag" anuncia que los destronamientos y las abdicaciones de familias reinantes en Alemania han alcanzado a 278 personas de las cuales 33 pertenecen a la familia real prusiana y 39 a la casa de Baviera.

EL HOMENAJE DE LA CAMARA ITALIANA AL PRESIDENTE WILSON

ROMA, 23. — En medio de un gran entusiasmo, fué aprobada en la Cámara la moción que acuerda que todos los diputados se dirijan a París en compañía de la representación del Senado, con el objeto de recibir al Presidente Wilson, expresarle los sentimientos del pueblo italiano y el reconocimiento por el esfuerzo de los Estados Unidos en favor de la causa de los aliados.

EL AVANCE DE LOS NORTEAMERICANOS

Información oficial

WASHINGTON, 23.—(Oficial). — Ayer el tercer ejército continuó en su avance por el Luxemburgo hasta la línea Ingelderf, Detzdorf, Remich y Schengen.

CELEBRACION DEL ARMISTICIO EN LA INDIA

LONDRES, 23.—En toda la India se celebró la firma del armisticio con un entusiasmo indescriptible. Se declaró día festivo el 11 de Noviembre y se llevaron a cabo paradas militares en todo el territorio. El Virrey Chelmsford declaró que el Imperio mantendría la espada desenvainada hasta que obtuviera el triunfo de la libertad. Elogió calurosamente el papel que ha cabido desempeñar a la India durante la guerra.

Un llamado de las mujeres alemans

A LAS FRANCESAS

Enérgica resolución del Consejo Nacional de Mujeres Francesas

PARIS, 23.—En contestación al llamado hecho por las mujeres alemanas a la Presidenta del Consejo Nacional de Mujeres Francesas, madame Jules Sigfried, el Consejo acordó unánimemente no interceder ante el Gobierno francés para mitigar las condiciones del armisticio, que se consideran muy justificadas, por cuanto durante el trágico curso de los años en que las mujeres alemanas creyeron cierta la victoria, permanecieron silenciosas ante los crímenes cometidos por el Gobierno, ejército y armada alemanes.

Además, se hace presente que cuando se invitó a la Presidenta del Consejo Nacional de Mujeres Alemanas, por el Congreso de La Haya, al cual hoy las mujeres francesas rehusan apelar, a que protestara por la violación de Bélgica y por el torpedeamiento del "Lusitania", ella escribió contestando que las mujeres alemanas estaban estrechamente unidas a los hombres de su nacionalidad y que tomaban sobre sí la responsabilidad de las decisiones de sus compatriotas—tan queridos para ellas—que derramaban su sangre en los campos de batalla.

Se recuerda, finalmente, que por otra parte, la protesta presentada por la deportación de las mujeres y niños belgas no tuvo contestación.

SE PIDE LA CONSERVACION DE LAS HUELLAS DE LOS PROYECTILES ALEMANES

PARIS, 23.—El "Touring Club" ha aprobado una resolución por la cual se pide que en todas partes donde no sea una amenaza para la solidez o para la estética, se conserven en los edificios la huella de los proyectiles alemanes.

El voto aprobado termina diciendo: "Después de la guerra, el mayor peligro que podría amenazarnos sería el de olvidar".

LA REPRESENTACION OBRERA FRANCESA EN LAS CONFERENCIAS DE PAZ

PARIS, 23.—M. Clemenceau recibió a una delegación socialista encargada de preguntar si el Gobierno aseguraría la representación obrera en las conferencias de paz y si el Congreso Internacional Socialista tendría autoridad para hacer oir su voz en las negociaciones.

M. Clemenceau manifestó a los delegados que sometería ambas cuestiones a la consideración del Consejo de Ministros y a los Gobiernos aliados.

VIAJE DE M. CLEMENCEAU A LONDRES

PARIS, 23.—"Le Matin" anuncia que el primer Ministro M. Clemenceau, se dirigirá hoy a Londres, en donde permanecerá hasta poco antes de la llegada del Rey de Inglaterra a París.

Entrada del Mariscal Foch

A ESTRASBURGO

PARIS, 23.—El Mariscal Foch hizo su entrada solemne a Estrasburgo a la cabeza de las tropas.

UN ESCUADRON BRITANICO IRA A WILHELMSHAVEN

LONDRES, 23.—El "Daily Mail" dice que todavía no ha partido el escuadrón británico que irá a Wilhelmshaven a hacerse cargo de los buques alemanes.

La campaña electoral

EN INGLATERRA

Discurso de Mr. Lloyd George en Wolverhampton

LONDRES, 23.—El Primer Ministro Mr. Lloyd George, al iniciar en Wolverhampton la campaña electoral de provincias y después de haber hecho un caluroso homenaje a los soldados y a los marinos que ganaron la guerra, se refirió especialmente a los asuntos interiores, a la necesidad de una buena política en materia agraria y agrícola al mejoramiento de las habitaciones de los obreros y a las mejoras en las cuestiones relativas a la existencia.

"Es necesario, dijo, alentar a los ex-soldados para que trabajen en la agricultura y es necesario que el Estado los ayude por medio de la enseñanza agrícola. Tenemos necesidad absoluta de aumentar la producción agrícola y el Estado debe tomar a su cargo los medios de transportes".

Hablando de las riquezas de las cuencas hulleras, Lloyd George manifestó que una buena parte de ese carbón podría ser transformado en energía y en electricidad, que no solamente ayudaría a las manufacturas sino que permitiría llevar a las industrias a una campaña en la cual los obreros podrían ganar su vida en condiciones higiénicas muy superiores.

Mr. Lloyd George declaró que no temía al egoísmo de los intereses sino a los prejuicios arraigados.

Es necesario, dijo, no tomar a nadie sus bienes porque se puede edificar en gran estado sobre la injusticia, que ha sido uno de los errores fundamentales del maximalismo. Hay en Gran Bretaña elementos revolucionarios que nada quieren edificar y que sólo quieren la anarquía. Los maximalistas rusos propagan la anarquía a través de la Europa pero nosotros no la queremos.

LA BAJA DE LOS CAMBIOS ALEMAN Y AUSTRIACOS

NUEVA YORK, 23.—Una información llegada de París, dice:

"Los cambios de los países enemigos sobre Ginebra han bajado considerablemente. Ayer, el marco perdió 2.8 puntos, estando actualmente a 61.10. La corona perdió durante el día de ayer 1.75, siendo su valor actual 33."

EL REGRESO DE LAS TROPAS NORTEAMERICANAS A LOS ESTADOS UNIDOS

WASHINGTON, 23.—El Jefe del Estado Mayor General March anunció que el generalísimo Pershing había sido autorizado para hacer regresar a los Estados Unidos a las tropas que no son necesarias para formar el ejército de ocupación.

Agregó que las tropas que regresarán inmediatamente de Inglaterra comprenderían todas las escuadrillas de aviación.

Las bajas norteamericanas en la guerra

WASHINGTON, 23.—Las pérdidas totales de los ejércitos norteamericanos desde el comienzo de las hostilidades, hasta el día de la firma del armisticio, son: muertos por heridas 26,154; muertos por enfermedades 13,711 y muertos por otras causas 2,204; heridos 179,625; prisioneros 2.163 y desaparecidos 1,160.

El avance aliado

HACIA COBLENZA Y MAGUNCIA

WASHINGTON, 23.—El ejército norteamericano de ocupación avanza hacia Coblenza, ciudad a donde llegará más o menos el 1.o de Diciembre.

Los ingleses ocuparán una cabeza de puente al este de Maguncia. Las tropas norteamericanas en Italia serán repartidas por el momento en Cattaro, Fiume y Trieste.

La situación en Rusia

El nuevo gobierno siberiano

VLADIVOSTOCK, 23.—Con fecha 19 del actual, el Almirante Alexander Kolchak, Comandante General del Ejército y Armada rusos, izó en Omsk su primera proclama en la que dice que es necesario la creación de un ejército capaz de conquistar a los maximalistas y establecer el reinado del derecho y del orden, con el objeto de que el pueblo pueda elegir con tranquilidad la forma de Gobierno que desee para que de esta manera pueda realizar sus ideales de libertad.

La proclama encarece la unión para luchar contra el maximalismo terminando con todos los gobiernos parciales que se han formado en Rusia, y manifestando su deseo de cargar con la responsabilidad del movimiento que conduzca a la reacción y al olvido de todas las luchas intestinas.

En un manifiesto firmado por el general Horvath, se pide al pueblo que permanezca tranquilo durante este período de transición y se le asegura que un solo gobierno, cuya autoridad sea fuertemente constituída podrá devolver la antigua gloria al país, hoy día tan arruinado.

El Gobierno de Ufa ha ofrecido su apoyo a Kolchak.

EL EMBAJADOR DE FRANCIA EN RUSIA

PARIS 23. — El corresponsal de la Agencia Havas desmiente los rumores de fuente inglesa de que el Embajador de Francia en Rusia, M. Noulens, haya abandonado Murmanks.

DICTADURA DEL ALMIRANTE KOLCHAK

VLADIVOSTOCK 23.— Con el golpe de estado de una parte del Consejo de Ministros del Gobierno ruso de coalición en Omsk, el almirante Kolchak se ha convertido virtualmente en Dictador Comandante del Ejército y de la Armada. Los Ministros que se opusieron a la dictadura, han sido reducidos a prisión.

La censura en Omsk

EL GENERAL SEMENOFF NO RECONOCE LA DICTADURA DEL ALMIRANTE COLCHAK

OMSK, 23.—La censura se ejerce extrictamente sólo en los despachos oficiales que llegan a este lugar.

Se cree que el General Semenoff, leader anti-maximalista de Siberia, se niega reconocer la dictadura establecida por el Almirante Kolchak.

NUEVO COMANDANTE DE LAS FUERZAS ALEMANAS DE UKRANIA

KIEW 23. — El general alemán Keller ha sido nombrado comandante en jefe de las tropas de Ukrania y ha declarado a todo el territorio de Ukrania zona de guerra.

SE PREPARA LA PARTIDA DEL GOBIERNO RUSO A UN PUERTO NEUTRAL

COPENHAGUE, 23.— Una información llegada de Petrogrado dice:

"El gobierno del Soviet ha ordenado a un crucero que se mantenga listo para partir rápidamente en la desembocadura del Neva. 14 miembros del gobierno se embarcarían en él con destino a un puerto neutral en caso de peligro".

La situación política en Ukrania

NUEVA YORK, 23. — "The New York Times" ha recibido la siguiente información de su corresponsal en Ginebra:

"El efecto de la ocupación alemana en Ukrania fué aumentar y reforzar el deseo de la unión con Rusia. El último gabinete del general Skoropadsky era netamente pro-aliado y lejos de la independencia, pedía la unión a la federación rusa. Parece que el general Skoropadsky ha perdido definitivamente el poder.

La situación en Kiev es actualmente muy incierta".

LA MUERTE DEL GENERAL ALEXIEIEF

NUEVA YORK, 23. — Una información llegada de Kiev dice:

"El general Alexieff murió en Octubre en la ciudad de Ekaterinodar, y fué enterrado con grandes honores militares en la Catedral de Rostov. El general Dinikino que lo reemplaza, reunió recientemente en Ekaterinodar a numerosos hombres públicos, entre los cuales figuraba Zazonoff.

"Numerosos cadetes se encuentran actualmente en Ekaterinodar".

TOME NOTA

para comprar en la afortunada y acreditada Casa E. TURRI, Galería Güemes, Buenos Aires, los billetes para las próximas

LOTERIAS

(TODAS YA EN CIRCULACION)

29 Noviembre, de $ 80.000 arg.

(29,000 billetes con $ 304,500 arg. en 5,400 premios)

ENTERO: $ 19 argentinos, $ 38 chilenos o 42 francos.
QUINTO: $ 5 argentinos, $ 10 chilenos u 11 francos.

10 Diciembre, de $ 150.000 arg.

(29,000 billetes con $ 609,000 arg. en 5,460 premios)

ENTERO: $ 35 argentinos, $ 75 chilenos o 77 francos.
DECIMO: $ 5 argentinos, $ 10 chilenos u 11 francos.

23 Diciembre, $ 1.000.000 arg.

(40,000 billetes con $ 4.200,000 arg. en 9,110 premios)

ENTERO: $ 215 argentinos, $ 430 chilenos o 475 francos.
MEDIO: $ 115 argentinos, $ 230 chilenos o 250 francos.
DECIMO: $ 23 argentinos, $ 46 chilenos o 50 francos.

21 Diciembre, de pesetas 6.000.000

(54,000 billetes con pesetas 37.346,400 en 8,836 premios)

ENTERO: $ 650 argentinos, $ 1,300 chilenos o 1,430 francos.
MEDIO: $ 340 argentinos, $ 680 chilenos o 750 francos.
DECIMO: $ 70 argentinos, $ 140 chilenos o 155 francos.

31 Diciembre, de $ 300.000 oro Uruguay

(Juegan solamente 14,000 billetes con $ 686,000 oro en 1,900 premios)

ENTERO: $ 235 argentinos, $ 450 chilenos o 495 francos.
MEDIO: $ 120 argentinos, $ 240 chilenos o 265 francos.
DECIMO: $ 24 argentinos, $ 48 chilenos o 52 francos.

Las remesas, en pago de los billetes, pueden hacerse: por giro postal o telegráfico, o tomando una orden de pago en pesos chilenos, (que es la forma más segura y fácil), sin comisión ni recargo alguno, en la Casa

E. TURRI

SANTIAGO

PASAJE BALMACEDA 10.—CASILLA 3217.

Esta oficina de Santiago dará a usted, personalmente o por escrito, cuanto informe desee sobre estas loterías, encargándose de pagarle cualquier premio.

E. TURRI.—BUENOS AIRES.

PLAQUÉ

ARTICULOS ESPECIALES PARA REGALOS
SERVICIOS DE TOILETTE CON O SIN ESTUCHE
SERVICIOS PARA TE, SERVICIOS PARA CAFE
SERVICIO PARA FUMADOR, JARDINERAS
FLOREROS, ARGOLLAS PARA SERVILLETAS
MARCOS PARA RETRATOS Y MUCHOS OTROS HERMOSOS OBJETOS DE PLAQUE.

Morrison & Co. Ahumada 65-67-77 Casilla 212 SANTIAGO

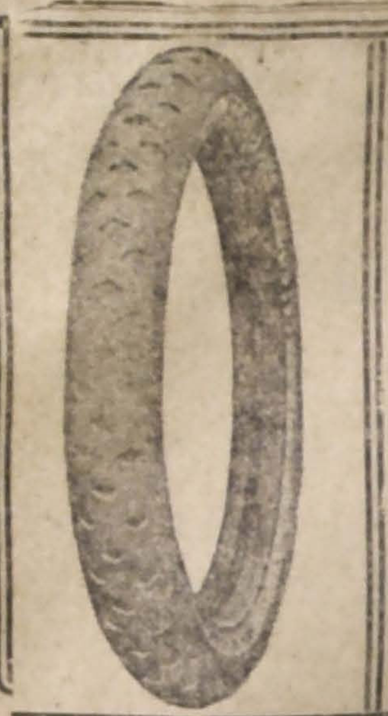

Sucursal Morandé 608

VERGARA Hnos

Telefono 735
Huerfanos 1260

UNICOS AGENTES DE LOS NEUMATICOS Y CAMARAS "GLOBE" Y DE LOS BRONCES ARTISTICOS DE PERALES E HIJO, DE BUENOS AIRES

GLOBE

Los Neumáticos y Cámaras

de esta afamada marca predilecta de excursionistas, se han impuesto por su sólida construcción y elegancia, y porque su gran duración lo hace el más económico.

Ofrecemos en todos los tamaños corrientes

Sucursal, Morandé 608

A fin de atender mejor las necesidades de nuestros clientes, les comunicamos que hemos abierto esta sucursal para la venta de bencina, aceite, grasa y repuestos en general.

ACCESORIOS

Ofrecemos al público un selecto surtido de gran gusto y utilidad práctica, a precios sin competencia.

Pegamoid, hules y géneros

para fundas e impermeables para capotas, de calidad superior, hay un variado surtido.

ARTICULOS ELECTRICOS

Ofrecemos cordones para pendientes interruptores finos de placa y botón, porta-lámparas de cadena y sencillos; aisladores de tres tamaños, enchufes, etc., a precios módicos.

Próximamente recibiremos una partida de instalaciones completas de baños, y muchos otros artículos sanitarios.

9588-24-k

La revolución centro-europea

Continúa discutiéndose acerca de la calidad en que el ex-Kaiser se encuentra en Holanda

Los republicanos húngaros reciben con entusiastas manifestaciones a las tropas francesas que ocupan Budapest

La estada del Kaiser en Holanda

Declaraciones del primer Ministro holandés

PARIS, 23. — La Legación de los Países Bajos ha pasado una nota que reproduce las declaraciones del jefe del gabinete en las Cámaras, declaraciones que establecen que el ex-Kaiser entró al territorio holandés después de su abdicación.

Por lo tanto, dijo el premier, el ex-Emperador está en calidad de simple particular y el carácter de asilado que se le ha acordado es el que se da a todos los refugiados extranjeros y que el gobierno holandés no puede hacer una excepción en razón de la anterior posición del ex-Kaiser. El pedido de ser admitido en territorio holandés no impide que el gobierno debe velar por que no se cometa ningún abuso que pueda acarrear algún daño a la hospitalidad o a los intereses del país. El gobierno no cree que los gobiernos extranjeros, cuyos dependientes aprovechan tan a menudo el asilo holandés, se negarían a respetar las tradiciones nacionales o recordar los casos en que ellos mismos aceptaron dar hospitalidad a los soberanos derrocados.

Además, la legación de Holanda, ha declarado que el ex-Kaiser no ha salido del castillo de Amerongen en donde está internado.

OPINIONES POLITICAS REINANTES ENTRE LAS TROPAS ALEMANAS

COPENHAGUE 23.— Según despachos del resultado de las votaciones de los soldados que vuelven del frente, se desprende la prevalencia de sentimientos en pro de la Asamblea Nacional.

Las divisiones bávaras de reserva protestan enérgicamente por la intervención del Consejo de Obreros y Soldados de Berlín, de intervenir en los propósitos del actual gobierno de Baviera para establecer un sistema de gobierno representativo.

El cuarto ejército ha anunciado desde Aix-la-Chapelle que se opone a cualquier forma de dictadura, diciendo que es necesario tomar una lección de lo pasado en Rusia, y que Alemania no sería libre si solamente se propusiera un cambio de grado en la dictadura.

La situación del ex soberano alemán

Prevenciones del "Daily Mail"

LONDRES 23.— El "Daily Mail" atribuye procedencia oficial a una información que publica manifestando que el Gobierno británico todavía considera Emperador a Guillermo de Hohenzollern.

"Berlín, continúa, no ha comunicado a los Estados Unidos ni a los aliados la noticia de la abdicación del Kaiser, y se nos ocurre, prosigue, que si esta se hubiera llevado a cabo, por lo menos se habría comunicado a los Estados Unidos por medio de algún documento. Todo lo que se sabe acerca de la firma del acta de abdicación, fuera de Alemania, no es otra cosa que las declaraciones de Max de Baden, que usó la palabra renuncia (versicht), y no abdicación (abdankung), en su mensaje: "Guillermo renunció al trono".

"Indudablemente el mundo debe contemplar la posibilidad de que Guillermo de Hohenzollern vuelva al trono.

"Mientras tanto permanece en Holanda, los aliados no pueden manifestar su disgusto por la hospitalidad que se ha ofrecido, a pesar de que aún no se ha hecho ningún movimiento combinado para su extradición.

PERSECUCION DE QUE HABRIA SIDO VICTIMA EL KAISER

LA HAYA, 23.—Por investigaciones practicadas en el oeste de Alemania, un corresponsal pudo enterarse de que cuando el ex-Kaiser y su hijo Federico Guillermo entraron en Holanda, miles de soldados alemanes llegaron a la frontera solicitando el permiso necesario para perseguirlos y darles muerte.

EL KAISER ESTA ENFERMO

LONDRES, 23.—Por informaciones de la prensa de Amsterdam, se sabe que el ex-Kaiser ha estado casi todo este tiempo en cama, debido a una dolencia que le atacó repentinamente. Dos oficiales se turnnan para permanecer en su alcoba leyéndole los diarios y novelas.

El día anterior al ataque, asistió al servicio religioso celebrado en la capilla. La enfermedad se manifestó como un severo resfriado que degeneró en una influenza.

LA DRECCION DE LA MARINA ALEMANA

NUEVA YORK, 23.— "The Associated Press" ha recibido la siguiente información de Amsterdam:

"El Consejo de Soldados, Obreros y Marineros de Wilhelmshaven ha decidido establecer un comité naval de 5 miembros socialistas para que se hagan cargo de la firma de todos los decretos del Almirantazgo y del Estado Mayor Naval".

El ex-Kaiser piensa volver a Alemania

Lo que dice un corresponsal en Holanda

NUEVA YORK, 23. — El corresponsal en Amsterdam de "The New York Times", ha enviado la siguiente información:

"Un vagón cerrado y que contenía 200 sacos de monedas alemanas de oro y plata, pertenecientes al ex-Kaiser llegó secretamente a Holanda.

"He sido informado de fuente excelente que el ex-Kaiser cree que todavía no se ha perdido todo y que se le presentarán circunstancias que le permitan regresar a Alemania, y está además convencido de que los corazones de los alemanes le pertenecen. El ex-Kaiser espera impacientemente la reunión de la Asamblea Nacional, con la idea que ésta organización decidirá mantener la monarquía alemana y poner en el trono a un joven miembro de la dinastía Hohenzollern, como regente, lo que le permitiría volver a entrar a Alemania".

EL TRATAMIENTO DADO AL KAISER EN HOLANDA

PARIS, 23.—"Le Petit Journal", al responder a los argumentos del Gobierno holandés que intenta justificar su actitud respecto al ex-Emperador Guillermo, observa que el ex-Kaiser ha sido desde el principio y continúa siendo tratado no como un particular, sino que como a un soberano, pues, se han tomado medidas de favor extraordinarias. Por ejemplo, dice, los telegramas enviados desde o para el castillo de Amerongen son considerados como telegramas de servicio.

"Le Petit Journal" concluye manifestando que apesar de las protestas del gobierno holandés y en interés propio, los aliados deben insistir para que cesen estos favores y que se tomen medidas para que el ex-Kaiser sea puesto en la imposibilidad de causar daño alguno.

NUEVO MINISTRO DE RELACIONES DE HUNGRIA

BASILEA, 23.—Desde Budapest se anuncia que el escritor Ludwig Biro ha sido nombrado Ministro de Relaciones Exteriores de Hungría.

LA ENTRADA DE LOS FRANCESES A BUDAPEST

GINEBRA, 23. — Cuando los franceses entraron a Budapest, fueron cubiertos de flores por la entusiasta multitud que llenaba las calles de la ciudad, que se encontraba adornada con las banderas de los aliados.

Las banderas de Austria y Alemania no se vieron en ninguna parte. La muchedumbre cantaba la Marsellesa al paso de las tropas.

El Gobernador ofreció un banquete a los oficiales franceses. Se espera que las tropas permanecerán en Budapest hasta la celebración de la paz.

PROBABILIDADES DE LA ORGANIZACION DE UN NUEVO ESTADO EN EL SUR DE ALEMANIA

COPENHAGUE, 23.— El "Berlingske Tidende" anuncia que la resistencia al Gobierno popular de Berlín aumenta en Alemania del Sur, especialmente en Baviera, lo que vendría a aumentar las probabilidades de que se constituya en el sur un Estado con Gobierno independiente del de Berlín.

cos, noruegos y daneses llegó a esta ciudad, con el fin de estudiar las condiciones financieras y económicas de los Estados Unidos.

Los nuevos Estados libres

El nuevo gabinete polaco

VARSOVIA 23. — El nuevo Gabinete polaco ha sido compuesto de miembros del partido socialista demócrata.

Fué elegido presidente del Consejo el señor Morzozewski, Ministro de guerra, el general Pilsundsky, y Ministro de Relaciones Exteriores, Wasilewski.

La America Latina ante la paz

EL PROBLEMA DE TACNA Y ARICA

LONDRES, 23. — "The South American Journal" lamenta la efervescencia popular que hay en Chile y en Perú respecto las provincias de Tacna y Arica. Sería preferible, dice, para ambas Repúblicas entrar en negociaciones desde ahora.

"Notamos con placer, agrega, que los gobiernos de Chile y del Perú impiden las manifestaciones exageradas; importa mantener la paz, pues en una atmósfera de tranquilidad se puede esperar que se haga justicia."

Informaciones generales

Mr. LAGUARDIA REGRESA AL CONGRESO

WASHINGTON 23.— Mr. Laguardia renunció a su empleo de mayor de ejército, a fin de reasumir sus funciones parlamentarias.

Los motivos de la renuncia de Mr. Mac Adoo

LA INSUFICIENCIA DE LA RENTA DE LOS SECRETARIOS DEL GOBIERNO

NUEVA YORK, 23.— El Ministro del Tesoro, Mr. Mac Adoo, en la audiencia semanal que concede a los repórters de la prensa, se refirió extensamente a las cuestiones de la Tesorería y de la Administración de los Ferrocarriles.

Mr. Mac Adoo, al terminar sus declaraciones, dijo:

"Ahora, señores, tengo que decirles una cosita, que talvez pueda interesarles. He decidido retirarme de la vida pública; estas copias de las cartas cambiadas con el Presidente, les explicarán los motivos".

La carta de Mr. Mac Adoo al Presidente Wilson, después de explicar la excesiva labor que ha tenido que desempeñar y que le obliga a un descanso, dice:

"La remuneración no es adecuada para los miembros del Gabinete. Además, yo no recibo ninguna remuneración como Administrador de los Ferrocarriles. Esto, unido a la carestía de la vida en Washington, me ha perjudicado en mis intereses personales; necesito pensar con seriedad en la situación, para el bien de mi familia. Necesito volver a la vida privada para rehacer mi fortuna".

Mr. Mac Adoo pide al Presidente que haga efectiva su dimisión de Secretario del Gobierno, en cuanto encuentre un sucesor.

El Presidente Wilson contestó la carta del Ministro del Tesoro, por medio de una nota elogiosa para Mr. Mac Adoo. En su nota el Presidente dice:

"Estoy seguro de que el mundo entero admira la habilidad con que se ha manejado el gran problema de nuestros ferrocarriles en tiempo de guerra. Le agradezco de todo corazón el hábil, desinteresado y honesto desempeño de sus cargos".

Como Secretario de Hacienda, Mr. Mac Adoo recibía anualmente 12,000 dólares, y en repetidas veces había manifestado que esta renta era insuficiente para el cargo. Cuando se hizo cargo de la dirección de los Ferrocarriles y fijó los honorarios, algunas personas fueron agraciadas con sueldos de 25 mil dólares anuales y otros con 12 y 15 mil dólares.

EL PARTIDO LABORISTA Y EL NUEVO GOBIERNO INGLES

LONDRES, 23.—El Ministro laborista, Mr. Clynes, declaró en un discurso pronunciado en Nottingham, que su partido no aceptará formar parte del nuevo Gobierno.

Los documentos austriacos

SOBRE LOS ORIGENES DE LA GUERRA

Los habría destruido el conde Andrassy

NUEVA YORK 23.— "The New York Sun", anuncia que en París se han recibido informaciones procedentes de Zurich, que anuncian que el gobierno provisional de Viena no podrá poner en ejecución su decisión respecto a la publicidad de los documentos relativos al origen de la guerra, porque se ha descubierto que el último canciller conde Andrassy, destruyó la mayor parte y los más importantes de ellos.

Las crueldades alemanas en Bélgica

Declaraciones del Cardenal Mercier

PARIS 23.— Ha sido entrevistado en Malinas el cardenal Mercier, conocido por su actuación durante la guerra.

El cardenal Mercier dijo:

"12.000 hombres han sido tomados por los alemanes de mi diócesis y obligados a trabajar en beneficio de los alemanes. Numerosos sacerdotes de las aldeas que están bajo mi dependencia han sido martirizados y algunos ejecutados por los invasores. El número de estos alcanzó a 49 durante el año 1914. Muchos fueron los compatriotas masacrados por los criminales alemanes, han ocurrido terribles episodios que aterrorizarían al mundo al saberse, episodios que demuestran la brutalidad del carácter alemán, con todo su horror y cobardía, pues como todo criminal, los alemanes se han mostrado esencialmente cobardes.

"Hay, que felicitarse de que los alemanes se encuentren solos, ante sus vencedores, y reducidos a la nada.

"El bárbaro convencido de que la fuerza prima sobre el derecho, ha recibido el golpe de gracia en su sueño de dominación. El único derecho de hoy es el del honor, el derecho restaurador de Bélgica independiente, el de la reparación de la integridad de la maravillosa nación francesa que ha provocado un mundo de aclamaciones por su arraigada tenacidad en la fe cristiana y en su valentía.

El cardenal glorificó finalmente a los aliados, en sus potentes artesanos que han conseguido la gran victoria, en las víctimas que sufrieron por las deportaciones y las tiranías de los alemanes, en sus ...

¡¡Cablegramas de última hora!!

LONDRES, 23. — (Dorris bulletin). — Se desmiente la noticia transmitida ayer, asegurando el hundimiento, por una mina, de un crucero rápido alemán, en circunstancias que iba a ser entregado a la escuadra inglesa.

Mejores informados, podemos asegurar que dicho crucero burló audazmente el riguroso bloqueo mantenido por los aliados y escapó con rumbo desconocido, llevándose una valiosa carga, que contenía UNA PARTIDA DE AUTOMOVILES "DORRIS" CONQUISTADA A LOS NORTEAMERICANOS EN EL FRENTE OCCIDENTAL. El público podrá apreciar el verdadero mérito de estos automóviles al observar: un país que entrega sin resistencia SU PODEROSA ESCUADRA, pero que no se resuelve a abandonar UNA PARTIDA DE AUTOMOVILES DORRIS.... (LO MEJOR QUE SE HA IMPORTADO A CHILE).

UNICOS IMPORTADORES

Luis LUXARDO & CO.-Valparaíso

AGENTE EN SANTIAGO:

René de Terán M. - Brasil N.o 363.
Casilla N.o 1042

9583-24-k

Los problemas económicos de la paz

Las industrias químicas EN LOS ESTADOS UNIDOS

Su enancipación de la producción alemana.--La potasa de Alemania no es ya indispensable.

NUEVA YORK, 23.—La reciente exposición de industrias químicas efectuada en Nueva York ha demostrado que prácticamente el país se está bastando a sí mismo, mirado desde el punto de vista de la química.

Al estallido de la guerra europea en 1914, los Estados Unidos dependían de la Alemania, por lo que se refiere a anilinas, drogas, medicinas y fertilizantes. Durante un período, después del comienzo de la lucha, los grandes almacenes rehusaron garantizar como duradero cualquier color. El precio de las drogas subió grandemente, lo mismo que el de los fertilizantes. Este año las fábricas téxtiles han hecho saber al público que ellas han resuelto el problema relacionado con los tintes y que las señoras podrán usar los colores en boga con entera seguridad de su duración.

Asimismo los preparados médicos, de los cuales dependía enteramente de Alemania el país, han sido hechos en tales cantidades y con tal perfección, que todo lo que han necesitado las tropas norteamericanas en Francia y los habitantes del país, ha sido proporcionado por los laboratorios de los Estados Unidos.

En 1914 los Estados Unidos exportaron 15 millones de dólares de preparados químicos y en 1918 esa exportación alcanzó a 129 millones de dólares; en drogas, esa cantidad ascendió a 11 millones de dólares contra 21 millones en 1918; en 1914 las anilinas exportadas no alcanzaron a 1 millón de dólares contra 17 millones de dólares en 1918; y 6 millones de dólares en explosivos contra 379 millones de dólares en el año corriente.

Fuera de las grandes inversiones efectuadas en los Estados Unidos en la construcción de fábricas químicas destinadas a producir material bélico, se han invertido durante los ocho primeros meses del año corriente, más de 59 millones de dólares en industrias químicas. Esto hace que el total de lo invertido desde Agosto 1.o de 1914, exclusivamente en fábricas químicas de productos bélicos suba a 386.967,000 dólares. Por consiguiente, el camino para labrar la independencia química en los Estados Unidos se encuentra abierto, lo mismo en lo que se refiere a la industria de la potasa, que aún requiere cierto apoyo del Gobierno.

En la costa del Pacífico existen grandes yacimientos de potasa, y ya se han construido los establecimientos necesarios para su extracción. También existe potasa en grandes cantidades en los grandes arenales de la costa del Atlántico, en Wyoming y en Georgia. Ya no hay duda alguna entre todos los entendidos en química inorgánica de que, mediante un sistema apropiado, se podrá conseguir la extracción de la potasa y de que la gran carta que Alemania pensaba valerse en las conferencias de paz, asegurando que sus yacimientos de potasa y su industria le eran necesarios al mundo, tendrá muy poco valor decisivo.

El Departamento de Agricultura, por lo pronto, ha establecido con un costo de 175 mil dólares una fábrica de experimentación para la extracción de la potasa de los silicatos.

PROYECTO DE MONOPOLO FISCAL ITALIANO

ROMA, 23. — El Ministro de Hacienda ha presentado un proyecto a la Cámara que establece el monopolio del Estado sobre el café, el té, el azúcar, el petróleo, la bencina, la parafina, los aceites minerales, el alcohol, las materias explosivas, las lámparas eléctricas y la quinina.

RESTRICCIONES SOBRE EL USO DE MATERIAS PARA DIVERSAS INDUSTRIAS

WASHINGTON 23.— Las restricciones para el uso de polvo blanco, blanco líquido, cloro líquido, pulpa de papel, para el uso de la fabricación de papel, industrias textiles, etc., han sido suprimidas. En consecuencia, se empezará inmediatamente a usar estas materias en las mismas condiciones de antes de la guerra.

MISION DE LOS PAISES ESCANDINAVOS QUE LLEGA A LOS ESTADOS UNIDOS

NUEVA YORK, 23. — Una misión conjunta de ciudadanos sue-

Club de la Sastrería París

1114 - ALAMEDA - 1114

Sorteo 22 Noviembre, favorecido el socio con el No. 17 señor Francisco Madariaga de la gran Papelería Ahumada 54.

A los señores que deseen formar parte en el Club de esta acreditada sastrería, pueden solicitar agente o pasar por ésta personalmente.

La Casa vende ternos con facilidades de pago como hasta la fecha. No olvidarse: 1114 - ALAMEDA - 1114.

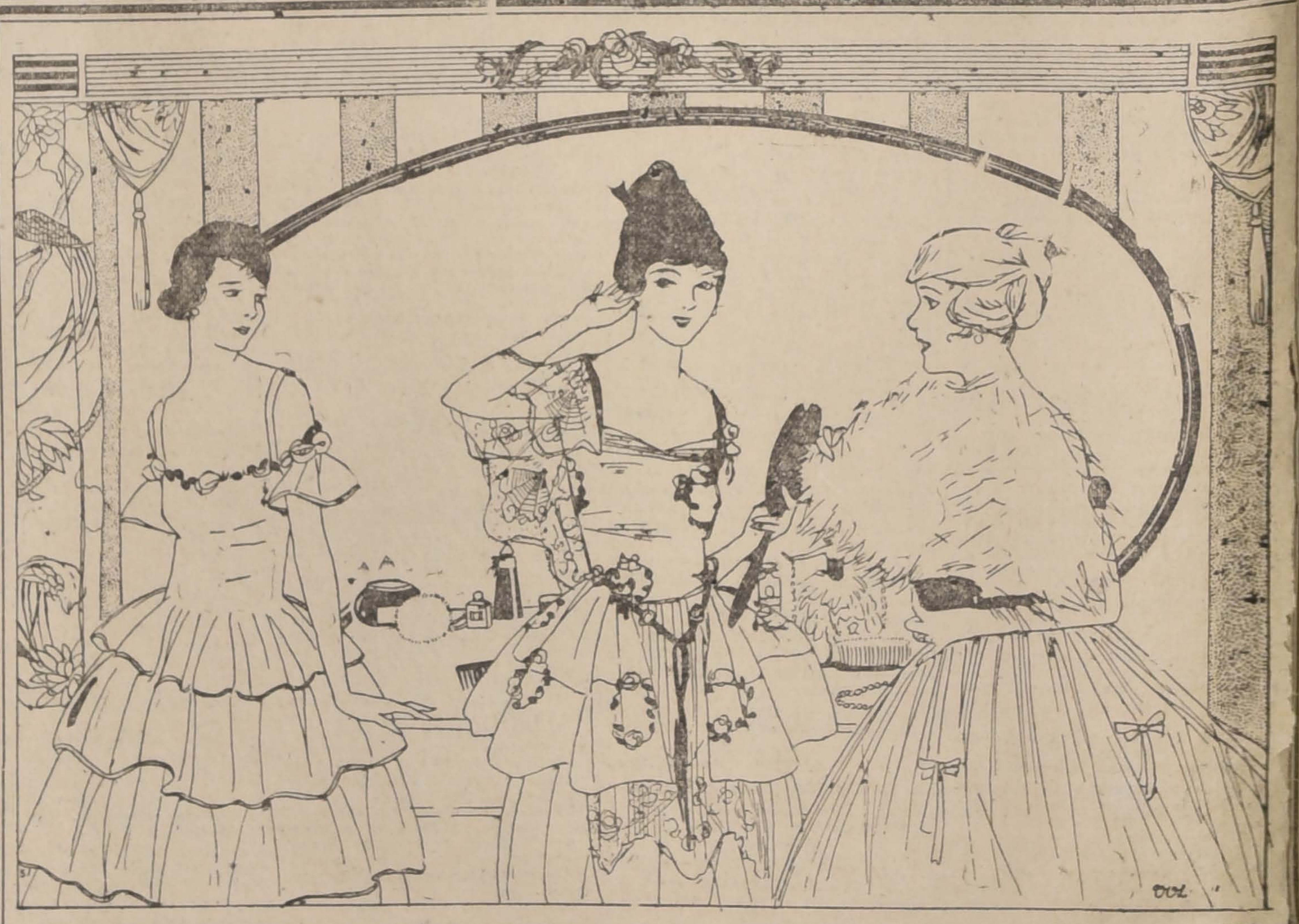

Todas las niñas bonitas de la República de Chile admiran con veneración a los productos de la perfumería **"SEVE DE LYS"**

¿POR QUE?

Porque la crema SEVE DE LYS da al cutis una suavidad solo comparable a la de los pétalos de rosas.

Porque los polvos SEVE DE LYS son de un perfume encantador y se adhiere al cutis haciendo resaltar la belleza del físico de la niña que los usa.

Porque la leche SEVE DE LYS estirpa por completo las espinillas barros y manchas del cutis, al mismo tiempo que lo hace aparecer en toda esplendidez sana y juvenil de los 16 años.

Señora

Si Ud. se preocupa del encanto de su persona no permita que en su tocador haya otros productos que ... de la perfumería SEVE DE LYS.

Niñas y Señoritas

Vosotras que teneis tantas esperanzas e ilusiones en el porvenir preocuparos de la belleza de vuestro rostro, pensad que un cutis ajado hace que los hombres se alejen de la mujer más interesante... La crema SEVE DE LYS conservará vuestro rostro siempre joven. Los polvos SEVE DE LYS darán realce y suavidad a vuestro cutis. La leche SEVE DE LYS estirpará todas las manchas, espinillas y barros de vuestro cutis, dejándolo suave como un lirio.

Los productos de la perfumería SEVE DE LYS se hallan a la venta en todas las perfumerías, farmacias y tiendas de moda de toda la República.

Precio: $ 4.20 cada producto

9594-24-k

Lotería Nacional Argentina - El Millón de Navidad

Desde esta fecha, la Agencia chilena **LEONIDAS ROJAS** ofrece en venta billetes de la gran jugada de Navidad con premio mayor de **UN MILLON DE NACIONALES.**

Despacha a vuelta de correo cualquiera orden que reciba. El billete entero vale: $ 215 argentinos o 475 francos por giro postal. Se despacha desde un décimo al precio de: $ 23 argentinos o 50 francos, giro postal. Se recomienda hacer los pedidos con la mayor anticipación posible.

OTROS SORTEOS PROXIMOS

NOVIEMBRE 29 DE 20,000 NACIONALES

El billete entero vale: $ 19 argentinos o 42 francos. Un quinto: 5 argentinos u 11 francos

Diciembre 10: de 150,000 nacionales. El billete entero vale: $ 25 argentinos o 75 francos.

Un décimo: $ 5 argentinos, u 11 francos.

DICIEMBRE 17 DE 80,000 NACIONALES

El billete entero vale: $ 19 argentinos o 42 francos. Un quinto: 4 argentinos u 11 francos.

Las órdenes y giros deben enviarse por carta certificada a

LEONIDAS ROJAS

JUNIENTES 435.—CASILLA 1047.—BUENOS AIRES

roes vivos y muertos, consuelo de las miserias de la patria y de Bélgica rejuvenecida por su sacrificio.

SERVICIOS QUE PRESTABA EL "CAMPANIA"

LIVERPOOL 23.— El antiguo acorazado "Campania", de cuyo naufragio se dió cuenta anteayer estaba prestando servicios como buque madre de una escuadrilla de aviones navales.

PERDIDAS DE TONELAJE DE DOS GRANDES COMPAÑIAS INGLESAS

NUEVA YORK 23.— Se sabe que la "Cunard Line" ha perdido quince vapores con un total de 206.769 toneladas brutas, es decir, aproximadamente la mitad del tonelaje que poseía antes de la guerra.

La "Anchor Line" ha perdido ocho vapores con 65.483 toneladas brutas.

LA SALUD DE LA SEÑORA DE ORLANDO

ROMA 23.— Las condiciones de dando han empeorado.

EL AFFAIRE MANOURY-HUMBERT

PARIS, 23.—El "affaire" Manoury se ha unido al "affaire" Humbert. La acusación abandona la cuestión relativa a la restitución del cheque de Duval; y mantiene únicamente los cargos que se relacionan con el pasaporte de Lenoir y con la detención del espía alemán Dorrsel.

EL TRIBUNAL MILITAR CONDENA A MUERTE A UN CARABINERO

ROMA, 23.—El tribunal militar condenó a ser fusilado al carabinero Pelegrino Chiesi, que en la noche del 18 de Octubre mató de un tiro de fusil a su brigadier Ettore Sensini, con el fin de robarle.

ESPAÑA

MADRID, 23. — **El fomento de las relaciones hispano-americanas.** —El diputado Vehils recibió la adhesión de 87 diputados y 25 senadores, que aprueban el proyecto que designa una delegación parlamentaria para que fomente las relaciones con América y hagan una unión interparlamentaria hispano-americana.

Conferencia del señor Alba con el Rey.—Don Santiago Alba conferenció extensamente con el Rey Alfonso, a quien le informó de los detalles del proyecto de transformación del régimen de la propiedad inmueble. El señor Alba manifestó que las afirmaciones sobre el problema agrario que se encuentran contenidas en el manifiesto de los republicanos son tímidas. "Sus proyectos son más radicales, agregó; en este caso el gorro frigio es más conservador que la corona."

Manifestaciones de adhesión al Rey. — Durante el relevo de la Guardia del Palacio Real se organizó una manifestación espontánea y entusiasta de adhesión al Rey. 3,000 personas ovacionaron al soberano, quien se vió obligado a salir a los balcones. La presencia del Rey fué saludada con estruendosas aclamaciones.

Regionalismo, Nacionalismo y Política Internacional.—En el Ateneo, el señor Royo Villanova dió una conferencia sobre Regionalismo, Nacionalismo y Política Internacional. Afirmó que todos los políticos monárquicos incluso el señor Maura eran aliadófilos, frente a Cambo, germanófilo, que sostenía el absurdo imperialismo, que había predicado Prat de la Riba.

El orador fué muy ovacionado.

BARCELONA, 23. — **Asamblea en el Centro Autonomista de Dependientes de Comercio.** — En el Centro Autonomista de Dependientes de Comercio el diputado Macía recomendó la independencia de Cataluña, cuando se conceda la libertad a todos los pueblos.

Manifestó que los catalanes lograrían la autonomía del país. Comentó a los señores Cambo y Ventosa por haberse prestado a colaborar en los gobiernos españoles.

Los asambleístas, a la salida de la reunión, se dirigieron al Consulado de Serbia, en donde hicieron entrega de un mensaje de simpatía.

Durante las manifestaciones se oyeron algunos gritos subversivos. La policía disolvió la manifestación frente al Consulado de Serbia.

Algunos grupos organizaron una nueva manifestación en medio de gritos de ¡Viva Cataluña Libre! Otros grupos intentaron contrarrestar la manifestación a los gritos de ¡Viva España y Cataluña Republicana! Se produjeron algunas colisiones, y los manifestantes se dieron de bastonazos y dispararon sus revólveres. La policía hizo algunas detenciones.

OVIEDO, 23.—**La falta de subsistencias.**—La falta de los artículos de subsistencias a causa de la prohibición de las facturaciones ha producido numerosos mitines de protesta de parte de los obreros. Se teme que ocurran algunos desórdenes. Han llegado un regimiento de infantería y otro de artillería.

MEXICO

SEDE DEL PRIMER CONGRESO PAN AMERICANO DE LABOR

LAREDO (Tejas) 23.— El primer Congreso Pan Americano de Labor se celebrará en Nueva York, en lugar de en Panamá como se había acordado.

ESTADOS UNIDOS

INCENDIO DE LOS MUELLES DE BALTIMORE

BALTIMORE, 23.— Se declaró un incendio en uno de los muelles pertenecientes a la "Standard Oil Co.", quemándose cerca de 75 mil barriles de gasolina. El fuego se comunicó luego a los muelles vecinos amenazándolos de una ruina completa.

Las pérdidas se estiman en un millón de dólares.

BRASIL

RIO DE JANEIRO, 23.— **La salud del Presidente Rodríguez Alves.** —El Presidente Rodríguez Alves se halla casi completamente restablecido. Ayer y hoy ha efectuado pequeños paseos para probar sus fuerzas. Los médicos que lo atienden creen que en pocos días más lo podrán dar de alta.

La actuación del ex-canciller señor Nilo Pecanha.— Uno de los diarios de esta capital publica un largo artículo, recordando la brillante actuación del ex-canciller, señor Nilo Pecanha. Refiriéndose al ex-Presidente Braz, dice que en los últimos 17 meses había llamado a Nilo Pecanha para Ministro de Relaciones Exteriores y que este estadista practicaba a su lado y de su orden una serie de brillantes actos que se iniciaron el 22 de Mayo de 1917, poco después de su entrada al Ministerio. La revocación de la neutralidad y el envío de la nota al Austria, y la partida de la escuadra brasileña a aguas europeas fueron uno de los más altos actos de su gobierno.

Dice el articulista que durante un corto período, el señor Nilo Pecanha utilizó los vapores alemanes, poniendo esa importante flota a disposición de los aliados que la utilizaron en el transporte de víveres. —(Agencia Americana).

BOLIVIA

LA PAZ, 22. — **El empastelamiento de "La Razón". — Incidente en la Cámara.** — Ayer se produjo en la Cámara un grave incidente con motivo del empastelamiento del diario "La Razón".

La Cámara pidió informes al Ministro de Gobierno, a pedido de la representación liberal y de la representación republicana. El Ejecutivo envió una nota pidiendo la aclaración de un concepto contenido en el pliego suscrito por los diputados liberales. En este pliego se supone que el gobierno ha tenido conocimiento de los antecedentes del atentado.

La Cámara desechó la nota del Ejecutivo por considerarla importuna.

El presidente de la Cámara señor Calvo negó la clausura del debate solicitada y presentó inmediatamente su dimisión, expresando que no se creía con derecho seguir presidiendo las deliberaciones de la Cámara, ya que no se ha sabido interpretar los acuerdos de la representación nacional.

Votada la renuncia del presidente, la Cámara la rechazó.

Conocidos los hechos anteriormente señalados se dijo que la crisis del gabinete sería inminente, pero no sucedió así. El Ministro de Gobierno concurrirá a la Cámara a prestar una información.

Telegramas al Presidente Wilson. — Hoy se cambiaron telegramas de felicitación entre el Presidente de la República y Mr. Wilson.

ARGENTINA

CONFERENCIA DEL DOCTOR INGENIEROS

Disturbios provocados por los extremistas

BUENOS AIRES, 23.—Ante un público enorme el doctor José Ingenieros dió anoche en el teatro Nuevo su anunciada conferencia sobre "la significación histórica del nacionalismo."

El doctor Ingenieros dió comienzo a su disertación haciendo un resumen histórico y filosófico de la situación de la democracia frente al avance del militarismo, y sobre la guerra que, según dijo, iba a marcar el crepúsculo de un régimen y el amanecer para la humanidad de un nuevo orden social.

Al finalizar el primer párrafo, hallaron en la sala los primeros entusiasmos voces contradictorias que querían interrumpir el curso de la conferencia. Flamearon en los palcos banderas rojas y algunos arrancaron las cortinas.

Acalladas las voces de protesta, el conferencista continuó disertando a propósito del presidente Wilson y del maximalismo. "La revolución alemana, dijo, tiene aspiraciones maximalistas, las que tienden a expandirse en América. Los finales del conferencista eran en tuslastamente aplaudidos por la concurrencia, pero al mismo tiempo un clamoreo de cierto grupo mostraba su disentimiento.

Al final de la conferencia se produjo un tumulto entre los elementos encontrados y con este motivo hubo vivas y mueras y algunos asistentes se precipitaron al escenario en actitud de arengar a la asamblea. El tumulto terminó con una lluvia a palos, bofetadas e insultos.

Los bomberos se vieron obligados a bajar el telón y hubo de llamarse a la policía la que pudo evitar nuevos pugilatos.

Críticas a los servicios higiénicos.—"La Nación" critica al Intendente de Buenos Aires por el descuido de la higiene pública. Dice que a no ser por esta circunstancia la epidemia de la gripe no se habría propagado en una forma tan aflictiva.

Fallecimiento.— Ha dejado de existir a una avanzada edad el conocido ingeniero don Salvador Ottolengh.

Amenaza de quemar el diario "La Idea Nacional". — Un grupo hostil amenaza de quemar y asaltar al diario "La Idea Nacional" a causa de sus recientes artículos. Con este motivo la policía vigila el local.

La salud del señor Salinas.— El Ministro de Instrucción Pública Salinas ha mejorado de la enfermedad que lo aquejaba.

Agitación maximalista. — Se anuncia que la pretendida agitación maximalista aquí no existe y que en realidad se trata sólo de un pequeño grupo que envía a provincia circulares a fin de hacer ambiente.

Las sesiones extraordinarias de la Cámara.—Se sabe que las sesiones extraordinarias de la Cámara comenzarán después que las comisiones de la Cámara encargadas del estudio del Presupuesto propongan su despacho.

El maximalismo en Argentina.— "El Diario" dice que se empieza a hablar con insistencia del maximalismo en los precisos momentos que sus representantes genuinos, cuales son los gobernantes de Petrogrado, tienen dispuesto un crucero en las bocas del Neva para fugarse con rumbo al Brasil.

Los que hablan de esta doctrina, dice el diario en referencia, en virtud de la cual funciona fragmentariamente la dictadura de los "Soviets" rusos harían bien en esperar la llegada al país vecino de los reformadores rusos para que se informen con alguna precisión de los fundamentos del maximalismo, obteniendo de los mismos evangelistas explicaciones del nuevo evangelio.

Declaraciones de la Federación obrera ferroviaria.—La Federación obrera ferroviaria ha hecho una publicación en que declara completamente inexactas las publicaciones de los diarios referentes a las huelgas que preparó el Secretario señor Mansilla. Dice la publicación de la Federación obrera que los movimientos huelguistas llevados a efecto son el exponente genuino de las resoluciones ferroviarias derivadas por el profundo malestar que causan aquellos que hasta ahora han impedido solucionar directamente los múltiples conflictos suscitados por sus abusos e injusticias cometidos con el personal.

Viajeros a Chile.—Por el Internacional partirán mañana para Chile las siguientes personas: don Carlos Encina y señora; don Nicolás Suyen; don Jerónimo Lyjes; don Gustavo Helsen Westcott; don Carlos Weil; don Juan Charreborde y señora; don Salvador Maristain Rayner; don Alfredo Ballivian y familia; doña Gregoria Godoy de Brasero; don Víctor Montero; don Adolfo Mello y familia; don Francisco Moreno; don Francisco Iraseta; don Carlos Toro; don Adolfo Calderón y señora; don José Echeverry; don Raul Echeverry; don José María Valdés y familia y doña Elena A. de Gómez.

BUENOS AIRES 22. — **Sumario por los sucesos de la Avenida de Mayo.** — El juez que instruye el sumario por los sucesos ocurridos en la Avenida de Mayo, ha intimado a don Vicente Saglione para que exhiba privadamente, la película que tomó desde el piso del diario "La Razón", el día 13 en los momentos en que pasaba la manifestación por el lugar en que se produjo el choque.

Autorización dada por el Ministerio de Hacienda. — El Ministerio de Hacienda resolvió autorizar a los gobernadores de Santa Cruz y de Tierra del Fuego para que permitan la salida a Chile del ganado que va invernar sin que se les cobre el derecho de exportación.

La política chilena. — Juicio del diario "La Razón". — El diario "La Razón" se ocupa hoy de la constitución del nuevo Gabinete chileno y dice que talvez la exitación popular de ayer haya influído en el ánimo del Presidente Sanfuentes para firmar el decreto de renovación del Ministerio, inclinándose hacia tendencias más cercanas a las aspiraciones del pueblo.

"En la política chilena, agrega, desde hace tiempo ha dejado de existir el viejo partido católico, y ha quedado reducido a un estrecho círculo de aristócratas que usufructuaban del poder desde la organización del país".

El partido no goza ya de prominencias políticas, porque las épocas han cambiado y los pueblos aspiran a mayores libertades y los hombres de la gran masa se sienten capaces de entender en el ejercicio del Gobierno, si quiera sea desde las urnas comiciales".

Las unidades navales. — El jefe de la escuadra, contralmirante O'Connor, calcula que en los primeros días de Diciembre podrá proseguir el período de maniobras, que fueron suspendidas por los numerosísimos casos de grippe.

BUENOS AIRES, 23. — **Opiniones del nuevo Ministro de Grecia en Brasil.** — El nuevo Ministro de Grecia en Brasil que ha llegado ayer procedente de Chile, entrevistado a su llegada a esta capital, dijo:

"Las relaciones de Grecia con los países Suramericanos adquirirán un mayor impulso cuando se normalicen las comunicaciones marítimas. La Argentina, Brasil y Chile, dijo, tienen un vasto campo para la exportación de sus productos, y podrá existir además un acercamiento intelectual y económico entre los greco-latinos".

VALPARAISO

Las fiestas aliadas de ayer.--El Te-Deum.--El gran desfile de anoche

Ayer se desarrollaron en este puerto las diversas fiestas organizadas por un comité especial en homenaje a las colonias aliadas residentes, con motivo del advenimiento de la paz universal a raíz de la firma del armisticio.

Desde las primeras horas se notó en la ciudad una extraordinaria animación, todas las casas y edificios ostentaban en sus frontis las banderas de las naciones aliadas y chilenas; el comercio y calles céntricas de la ciudad se veían invadidas por un enorme gentío, ostentando la mayoría la escarapela con los colores de las enseñas de los países vencedores.

El comercio mayorista cerró sus puertas a medio día y el minorista a las 7 de la tarde.

Contribuyó especialmente a dar mayor realce y lucidez a esta espontánea manifestación, la presencia de los representantes diplomáticos de Francia, Inglaterra e Italia, que fueron especialmente invitados.

El Te Deum

A las diez de la mañana fué oficiado en la Iglesia del Espíritu Santo, un solemne Te Deum en acción de gracias por el término de la guerra. A este acto concurrieron los representantes aliados y las colonias residentes.

Una seleccionada orquesta y un numeroso coro ejecutaron difíciles trozos de música sagrada.

Asistieron además delegaciones de la 1.a, 5.a, 6.a y 11.a Compañías de Bomberos, con sus respectivos estandartes, y distinguidas personalidades de este puerto y numerosas damas.

La recepción en el Círculo Francés

A las 8 y media de la noche se llevó a efecto en los salones del Círculo Francés, la gran recepción anunciada a la cual concurrieron, fuera del Cuerpo Consular aliado y neutral, todos los alsacianos y lorenenses residentes en este puerto. Especialmente invitados asistieron también los consejeros de Estado señores Angel Guarello y Salvador Zegers y otras personalidades.

Ofreció la manifestación en un conceptuoso discurso el presidente de la institución, señor don Luis Poisson, contestándole el Cónsul de Francia, señor Chausseau. Le siguieron en el uso de la palabra los cónsules de Bélgica y de Bolivia. A nombre de la colonia británica habló el señor June E. Naylor, a nombre de la italiana el señor Schiavetti, y a nombre de los Yugoslavos el señor Marjanovich. Cerró la manifestación el coronel señor Mizón.

El desfile

El número principal lo constituía el desfile que estaba anunciado para las diez de la noche.

Desde antes de la hora indicada empezaron a estacionarse en las principales calles por donde éste debía pasar, una multitud numerosa. Los balcones y otros sitios de las propiedades se veían llenos de gente. En la mayoría podía notarse una extraordinaria iluminación que daba a la ciudad un aspecto imponente.

A la hora convenida empezaron a llegar a la Plaza Sotomayor y calles adyacentes los grupos y columnas de las diversas colectividades que debían formar parte del desfile.

Las instituciones obreras y demás elementos sociales chilenos tomaron colocación en la calle Serrano; las colonias francesa, belga y serbia, en la calle de Cochrane, hacia el Puerto. En la calle Blanco (lado del Puerto) tomó colocación la colonia italiana, que llegó en formación desde la 6.a Compañía de Bomberos, donde había sido citada.

Hacia el Almendral, en Blanco, formaron el Comandante, oficiales y tripulaciones del crucero británico "Aphir", la colonia inglesa, la Asociación Cristiana de Jóvenes, la colonia japonesa y las sociedades de scouts.

La colonia norteamericana y otros europeos y americanos formaron en la calle de Cochrane, hacia el Almendral.

Asistieron también numerosos jinetes.

A cargo de cada una de estas columnas estaba una compañía de Bomberos y a su cabeza iba una banda de músicos.

Todas las calles por donde debía pasar la columna de manifestantes, estaban llenas de espectadores, que desde los balcones iluminados, y las aceras, presenciaban la imponente manifestación.

Puesta en movimiento la columna, las diversas bandas de músicos que la acompañaban rompieron con los acordes de la Marsellesa en medio de atronadores vivas de la multitud. En esta forma siguieron hasta llegar a la Intendencia, desde donde presenció la manifestación el Intendente de la Provincia, Secretario, Cuerpo Consular, algunos diputados y numerosas personalidades y damas. La columna siguió su marcha, sin antes haber tributado una cariñosa ovación a los señores cónsules y al Intendente. Los vivas a Chile y demás países se sucedían alternativamente. Frente a la Intendencia las bandas ejecutaron los himnos aliados e himno chileno, siendo coreados por la multitud, que ascendía a mas o menos 50,000 personas. En esta forma continuó hasta llegar a la Plaza O'Higgins, desde donde regresaron a la Plaza de la Victoria para pasar frente al Círculo Naval. Los balcones de esta institución se encontraban totalmente ocupados por jefes y oficiales de nuestra Armada; los manifestantes lanzaron atronadores vivas a la Marina de Chile y al Ejército.

Poco después, al enfrentar el Círculo Italiano, la columna se detuvo para oír al señor Pretot Freire, quien pronunció desde los balcones de esta institución, una brillante alocución, siendo largamente aplaudido. Le siguió en el uso de la palabra, a nombre de la Municipalidad de Valparaíso, el señor Tomás Eastman. El señor Eastman fué también bastante aplaudido.

Las fiestas han proseguido hasta avanzadas horas de la madrugada.

Entre Valparaíso y las ciudades vecinas hubo servicio de trenes especial. De todos estos puntos se trasladaron a este puerto numerosas personas que deseaban participar de las fiestas en homenaje a las colonias aliadas residentes.

Inauguración de la Gota de Leche del Hospital de Niños.— A las 17 horas (5 P. M.) de ayer se inauguró el local de la Gota de Leche del Hospital de Niños, en la calle Nueva Las Rosas esquina Litre.

Asistió una numerosa concurrencia, la que tuvo frases elogiosas para los organizadores de esta nueva obra de beneficencia.

El directorio ha quedado constituído en la siguiente forma:

Administrador, don Julio F. Escobar.

Presidenta, señora, Mary F. H. de Guarello.

Vicepresidenta, señora Dori G. de Iriberry.

Secretaria, señora Mary D. de Escobar.

Tesorera, señora Clarisa Polanco de Hoffmann.

Médico, doctor Alberto Coeh.

Estadísticos, señoritas Alice Trumbull y Blanca Page.

Ayer mismo principió a realizar su obra esta institución inscribiendo a numerosos niños que se presentaron para su atención.

Movimiento de vapores.— Ayer entraron:

Vapor chileno "Don Ricardo", de 620 toneladas de registro, capitán Villegas, procedente de Papudo, con 7 horas de navegación; fondeó a las 77 1|4 y consignado a la Compañía de Lota y Coronel.

Remolcador inglés "Jasper", de 29 toneladas de registro, capitán Pardo, procedente de Punta Arenas, último puerto de escala Coronel, con 11 días de navegación; fondeó a las 7.30, en lastre y consignado a los señores Duncan, Fox y Co.

Vapor inglés "Corcovado", de 2,954 toneladas de registro, capitán E. R. Pape, procedente de Liverpool, último puerto de escala Coronel, con 67 días de navegación; fondeó a las 6.30 y consignado a la Compañía Inglesa de Vapores. Trajo para este puerto cargamento surtido y 10 sacos de correspondencia.

Vapor chileno "Olga", de 447 toneladas de registro, capitán Christiansen, procedente de Coronel, con 43 horas de navegación; fondeó a las 7 horas y trayendo a remolque a la chata chilena "Valdivia", de 862 toneladas de registro, capitán Jensen, ambos con cargamento completo de carbón y consignados a los señores Germain y Sierra.

Salieron ayer:

Blindado "Capitán Prat" para Pisagua directo; zarpó a las 14 horas y despachado por el Fisco.

Vapor "Limarí" para Lota directo, zarpó a las 11 horas y despachado por la Compañía Sud-Americana de Vapores.

Vapor "Maipo" para Lota directo, zarpó a las 14 horas y despachado por la Compañía Sud-Americana de Vapores.

Vapor "Potrerillos" para Corral directo y despachado por los señores Kenrick y Co.

Vapor "Urubamba" para Talcahuano directo y despachado por los señores Geo C. Kenrick y Co.

Mañana salen:

Vapor "Olga" para Coronel directo y despachado por los señores Germain y Sierra.

Vapor "Cauca" para Mollendo e intermedios y despachado por la Cía. Inglesa de Vapores.

Vapor "Quilpué" para Talcahuano directo y despachado por la Cía. Inglesa de Vapores.

Vapor "Limache" para Talcahuano directo y despachado por los señores Castelblanco y Co.

Remolcador "Lobo" para Lirquén directo y llevando a remolque a la chata "Don Augusto", ambos despachados por la Sociedad Fábrica de Cemento El Melón.

Casas Amobladas

EN VALPARISO Y ALREDEDORES

Para la temporada de Verano, 1918-1919, ofrezco en arriendo, cincuenta buenas casas amobladas elegantemente.— Cánones desde 400 hasta DOS MIL pesos mensuales. Referencias en mis oficinas, o solicitarlas por Correo.

Máximo Gómez Mujica

Corredor en propiedades

Valparaíso

26-k

Informaciones del país

TACNA

(De nuestro corresponsal, por telégrafo)

ARICA. — **Faenas marítimas. — Protesta de los obreros.** — Los obreros de las faenas marítimas, han presentado al Gobernador una nota, protestando que se permita trabajar en la playa a individuos no matriculados, de nacionalidad peruana con desmedro de los obreros chilenos. Solicitan se notifique a las casas comerciales para que ocupen únicamente a elementos chilenos en las labores de la bahía.

El Gobernador marítimo proveyó que se devolviese la solicitud a los firmantes para que indiquen el nombre de los individuos sin matrícula a que se hace referencia.

Hoy será entregada por los obreros la lista correspondiente.

A propósito de un telegrama al Presidente del Perú. — Con motivo de haberse sorprendido y publicado un telegrama enviado al Presidente del Perú por un grupo de residentes peruanos de Arica, pidiéndole se haga portavoz ante los representantes de las naciones aliadas en Lima de su congratulación por la liberación de los territorios oprimidos con motivo del triunfo de la Entente, varios firmantes se han acercado a la Imprenta de "El Ferrocarril" a declarar que se han tomado sus nombres sin haberlos consultado. A propósito de ésto, el citado diario publica un artículo festivo que ha sido muy celebrado.

TARAPACA

(De nuestro corresponsal por telégrafo)

IQUIQUE.— **Abaratamiento de los consumos.**— Ayer se verificó en la Intendencia una importante reunión de las autoridades y vecinos, para arbitrar la manera de abaratar los artículos de consumo, evitar la carestía de la vida y pedir al Gobierno que habilite los transportes de la Armada, para que traigan víveres antes de que lleven salitre al extranjero.

Además, se envió un largo telegrama a nuestros corresponsales y a la prensa de Santiago para que se atienda alguna vez esta grave cuestión, pues la crisis económica difícilta la vida y también con el fin de evitar los abusos de los que trafican con los hombres del pueblo.

Destroyer O'Brien".— El destroyer O'Brien" zarpó en dirección a Pisagua a cumplir órdenes respecto a cubrir la guardia de los barcos alemanes internados.

Reservistas británicos.— El vapor "Chile" zarpó para Valparaíso llevando los reservistas británicos que iban a la guerra y que ahora regresan a ese puerto, en vista de haberse firmado la paz.

En Iquique quedáronse los residentes de esta ciudad.

Agentes secretos peruanos.— En la sala Municipal se verificó una reunión patriótica compuesta de altos personajes chilenos.

En esta reunión se acordaron diversas medidas tendientes a impedir que un grupo de peruanos altamente colocados en el comercio y en la sociedad sean agentes secretos del gobierno peruano.

(De nuestro corresponsal por telégrafo)

IQUIQUE.—**Manifestaciones anti-peruanas.** — Ha continuado la excitación nerviosa del pueblo de Iquique en los asuntos desarrollados últimamente en contra de los elementos peruanos.

Esta mañana reunióse una gran poblada que llegó hasta el local del Club peruano Iquique y procedió a clausurarlo poniendo en la puerta una herradura y el siguiente letrero "Cerrado por la voluntad del pueblo."

En seguida la poblada avanzó hasta el Consulado Peruano, ante cuyo edificio hizo una manifestación, sin que se produjera ningún incidente desagradable.

El periodista chileno Mont-Calm pasó hoy en el vapor "Aysen" pero no bajó a tierra.

Se asegura que el Club Iquique será cerrado definitivamente.

COQUIMBO

OVALLE.— **El triunfo de los aliados.**— En medio del mayor entusiasmo se han realizado en esta ciudad un sin número de festejos en homenaje al triunfo de los aliados.

Al banquete ofrecido por las Colonias Aliadas asistieron todas las autoridades locales y miembros prestigiosos de la sociedad y de la prensa.

El pueblo entero ha manifestado su regocijo.

ACONCAGUA

PUTAENDO.— **Sociedad Protectora de Estudiantes.**—Ha quedado constituído definitivamente el directorio de esta Sociedad en la siguiente forma:

Presidente, señor Cipriano Arratia S.

Vice-presidente, señora Derila V. de Contardo.

Secretario, señor Armando Henríquez.

Pro-secreario, señorita Natalia Herrer.

Tesorero, señorita Ana Rivera.

Directores: señora Luzmira P. de Lobos, señorita Amalia Seguel y señores Julio Muñoz y Ramón Atencio.

SAN FELIPE.—**La victoria de los aliados.**— Con numerosas fiestas se ha celebrado la victoria de los aliados.

Ultimamente se verificó un gran banquete preparado por el Comité de los aliados.

En medio de un hermoso sitio, rodeado por grandes árboles y flores, se habían colocado cuatro grandes mesas, adornadas con mucho gusto.

En la mesa de honor, tomaron asiento el señor Intendente de la Francia, don Luciano Pasturel; el señor cura párroco, el señor comandante del Yungay, el doctor señor Cifuentes, el señor Juan Banfi, el señor Rodrigo Figueroa; y otras personas cuyos nombres no recordamos.

Las demás mesas fueron ocupadas por miembros de las colonias francesa, inglesa, belga, italiana y sirios de San Felipe, Los Andes y Catemu, haciendo un total de más de 150 personas.

También asistieron numerosos miembros de la colonia española.

MEMORANDUM

TURNO MEDICO DESDE EL 24 DE NOVIEMBRE AL 1.o DE DICIEMBRE DE 1918

Servicio médico nocturno permanente

Asistencia Pública, San Francisco 85.

Posta número 2, Hospital de San Vicente de Paul.

Boticas de turno permanente

Botica Alemana, Catedral 1990 Hasta las 24.

Farmacia Moderna, San Diego 25(Hasta las 24.

Boticas de turno semanal

1.a Comisaría, Botica Portella, Delicias 867.

2.a Comisaría, Botica Británica Maestranza 201.

3.a Comisaría, Botica Brasil, Compañía 2003.

8.a Comisaría, Botica Chilena, Toesca 2147.

10.a Comisaría, Botica Progreso Independencia 748.

Practicantes de cirugía menor

Rolando Toro, Avenida Providencia 815.

Apolinario Herrera, Libertad 863.

Víctor M. Torres, Maestranza 1761.

Carlos Alberto Cumplido, Esperanza 743.

Pedro Ruiz, Chañarcillo 2018.

Amable Gaete, Unión Americana 569.

Francisco Aldunate, Maule 875.

Enfermeras

Laura Araos, Delicias 24.

Laura Lagos, Alonso Ovalle 1369.

Urania Tapia, Serrano 322, casilla número 19.

Matilde Viveros, Baquedano 854.

Brígida Farías, Rosas 1819.

Belarmina Mena, López 681.

María S. Briones v. de M., Lord Cochrane 436.

Rosa Sánchez B., Arturo Prat 515.

Magdalena Uribe Uribe, Lord Cochrane 436.

Natalia Ferrux L., Brasil 692.

Encarnación Pinto, Andrés Bello 277.

María R. Espinosa M., Santa Rosa 368.

Matronas

Sabina Rojas v. de Leiva, Olivos 1117.

Josefina Florax, San Isidro 539.

Beatriz Albornoz, Maruri 482.

Filomena Reyes, Lord Cochrane 1686.

Laura Carreño, Brasil 696.

Amalia de la Fuente, Bezanilla 1337.

Juana Rubio, Toesca 2156.

Julia Cataldo, Gorbea 2536.

María Ferria de T., Molina 148.

Ana Ramírez, Sofía Concha 22.

Trinidad Rodríguez, Maruri 273.

Amelia Matus Fuentes, San Francisco 1438.

Celia Jiménez M., Rosas 2270.

Eduvigis Valdés A., Maruri 789.

Elvira Delgado O., Almirante Barroso 752.

Rita Pérez v. de Alvarez, Gálvez 727.

Angela González M., Victoria 863.

Liduvina Palma de Osses, Herrera

Carmela Menenes R., Huemul 2119.

Ana Salcedo V., Serrano 620.

Laura Ortiz A., San Francisco 1467.

Zoila Rosa Vidal, Natanlel 974.

Virginia Olfandini de Desimoni, Serrano 741.

Inés O. de Samó, Porvenir 853.

Julia O. de Rojas, Mapocho 3274.

Dispensario Municipal de Ojos

21 de Mayo 532. Atendido por el Dr. García C. Funciona los Martes, Jueves y Sábados, de 14 a 17.

Servicio Municipal de Vacuna

Oficina Médicos de Ciudad.—Atendido por el Vacunador don Guillermo Saavedra, diariamente de 12 1|2 a 15 1|2, excepto los Sábados de 9 a 12. —Atiende también llamados particulares.

Asistencia médica gratuita (Partos y Niños)

Del profesor Dr. Rodríguez Barros, Merced 344.

Se atiende diariamente, desde las 15 1|2, a embarazadas, Lunes, Miércoles y Viernes; a niños menores de dos años, proporcionando alimentos y medicinas, Martes, Jueves y Sábados, y a toda hora se dan tarjetas para asistencia a domicilio de las matronas.

Consultorio Gratuito para niños menores de cinco años, asistido por el médico de ciudad Dr. Barros Ovalle

Martes y Viernes, de 3 a 5, Santo Domingo 1243.

Dispensarios Sanitarios Municipales dirigidos por el Dr. Mateo Concha

Funcionan los días Lunes, Miércoles y Viernes, en A. Barroso 329 y Martes, Jueves y Sábados, en Galvez 157, de 20 1|2 a 22.

Turno judicial

Juez del Crimen de Turno, el del 4.o juzgado, don Marco A. Aguirre, Plaza Hotel, departamento número 16.

Juez civil de turno, el del 2.o juzgado, don Felipe Urrutia Vergara 242.

Promotor Fiscal, don Julio Plaza P., Santo Domingo 1962.

Médicos legistas

Don Sabino Muñoz Labbé, Lira 78.

Don Luis Quinteros Encina, Carmen 79.

Don Germán Greve, Agustinas 1954.

Don Rafael Toro Amor, Amunátegui 142.

Médicos de ciudad

Don Francisco Landa Z., Rosas 1030.

Don Pedro N. Barros Ovalle, Santo Domingo 1243.

Domicilios de altos funcionarios

Ministro del Interior, don Pedro García de la Huerta, Catedral 1125.

Relaciones, don Ruperto Bahamonde, Delicias 1230.

Justicia e Instrucción, don Alcibiades Roldán, Agustinas 1140.

Hacienda, don Luis Aníbal Barrios, Agustinas 1942.

Guerra y Marina, don Víctor Robles, Santo Domingo 1251.

Industria y Obras Públicas, don Francisco Landa, Rosas 1030.

Intendente, don Francisco Subercaseaux, Monjitas 875.

Secretario, don Augusto Espejo Pando.

Prefecto, don Rafael Toledo Tagle, Santa Lucía 152.

Sub-Prefecto de Orden, don Julio Bustamante, Dieciocho 174.

Sub-Prefecto de Seguridad, don Carlos R. Dinator, Castro 735.

Secretario, don Oscar Honorato Cienfuegos, Rosas 1340.

Capellán, Presbítero don Julio Valderrama, Bulnes 222.

Médico del Cuerpo

Don Carlos Molina, San Francisco 159. Todo llamado telefónico deberá hacérsele por intermedio de la Prefectura.

Dentista del Cuerpo

Don Galvarino Ponce, Bandera 537, Teléfono 776.

Abogado del Cuerpo

Don Ernesto Larraín, Catedral 1237. Atiende al personal diariamente en la Prefectura, de 10 a 11 1|2.

Registro Civil

1.a Inspección, Bulnes 350.

2.a Inspección, Alameda 1205.

1.a Circunscripción, Alameda 1211.

2.a Circunscripción, Alameda 1211.

3.a Circunscripción, Alameda 1211.

Comuna de Providencia, Avenida Las Quintas 78.

"La Marseilleise"

est chantée par l'heroine du film patriotic "Un Scandale a Broadway" qu'on présente aujourd'hui a 18.30 et 21.30 heures aux theatres Setiembre et Bresil. La Direction de ce son public francais ou allié de chanter l'himne de Liberté.

100,000 TEJUELAS DE MADERA

Listas para entrega

Feria de Maderas, **Vicuña Mackenna N. 70**

Alimento Meyer

Lea el siguiente certificado del Dr. Ismael Contreras.— Médico Cirujano.—Junio de 1916, Valdivia.— Con verdadera satisfacción certifico que estoy usando el "ALIMENTO MEYER" entre mi clientela, dándome un magnífico resultado, especialmente en las guaguas enfermas de gastro-enteritis o cólera infantil.

Además tiene la ventaja sobre los similares extranjeros, que es un producto fresco y, por consiguiente, preferible.

ISMAEL CONTRERAS.

9597—24—k

El mejor Alimento para Niños

de mayores de tres meses

HENRY CLAY

PUROS DE FAMA MUNDIAL

Sobretodos PICCADILLY

de media estación recién llegados, ofrece un variado surtido

G. Ruddoff

138 - Estado - 138

25-k

:: Cine Alhambra ::

MATINEE — ESTRENO

LA TERCERA EPOCA DE

EL CONDE DE MONTECRISTO

Titulada:

EL FILANTROPO

Exhibición grandiosa y definitiva. Nadie, después de ver esta época podrá resistir a conocer la obra completa, sin llegar hasta el final.

SELECTA

FOX presenta el drama de fuertes emociones:

Las batallas de la vida

De la que es protagonista la encantadora actriz

GLADYS COBURN

Mujer de una belleza extraordinaria.

ESPECIAL Y NOCHE ESTRENO PATHE

Por primera vez se presenta

Marion-Davies

derrochando rosas de juventud y frescor de primavera en la delicada visión

ROMANICHEL

Obra de gran lujo y de altísimos méritos artísticos. La redención de un hombre por una mujer hermosa, cuyos ojos ven á Dios.

El Conde de Montecristo

SE EXHIBE HOY

1.ª Epoca — Matinée: IRIS, AMERICAN, IMPERIAL, CONDELL. Noche: ODEON, PROVIDENCIA.

2.ª Epoca — Matinée: ALAMEDA, GARDEN, NOVEDADES. Especial: COLON, MUNDIAL, IMPERIAL. Noche: IRIS, MUNDIAL.

3.ª Epoca — Matinée: ALHAMBRA, VICTORIA. Especial: NOVEDADES. Noche: EXCELSIOR.

La Empresa de Teatros y Cinemas Ltda. presentará esta semana en su CINE ALHAMBRA los siguientes estrenos:

MIERCOLES: 4.a época de EL CONDE DE MONTECRISTO. Simbad el Marino

JUEVES: ?......

VIERNES: Protagonista GLADYS BROCKWELL. Pecado de sus Padres. Drama social de intensa emoción.

SABADO: La visión del 'Liberty Day' en N. Y. Dedicada especialmente a las colonias aliadas.

DOMINGO: Protagonista: MATHOT. La Casa de Barro. La maison d'argile.

9608-24-k

PARAMOUNT PICTURES

Presenta en la semana un programa de alto interes artístico

La Célebre

CARMEN

Tomada de la Opera del mismo nombre.

Son sus interpretes:

Geraldine Farrar y Wallace Reid

Famosa diva del Metropolitan House de New York — El mas gentil y apuesto de los actores norte americanos.

Al Pié del Altar

Emocionante drama por PAULINE FREDERICK

Teatros

TEATRO SANTIAGO.— Con teatro lleno se representó anoche la popular opereta "Eva", en función de gala por la entrada de los reyes belgas a Bruselas. El público aplaudió la interpretación de la opereta y en especial a Stefi Csillag, que hace una graciosísima Gypsi y a la señorita Cesti, que canta muy bien su parte de "Eva".

—Para hoy se anuncian dos funciones: en matinée el mejor éxito de la temporada: "La Corsetera de Montmartre", del maestro Nelson, con Stefi Csillag de protagonista. Por la noche, "La estrella del Cinema", la hermosa opereta del maestro Lehar.

—Se ensayan los siguientes estrenos para Santiago: "El señor del Taxímetro", "El Marido Decorativo" y "Claudina".

TEATRO COMEDIA.— La Socolowa es una figura simpática y su arte es fino, adivinándose en ella a la bailarina que ha hecho un estudio de su profesión.

La Zazá ha sido ya consagrada como buena.

El profesor Marasow ha dejado plenamente confirmada la buena impresión que causó desde su debut.

El Comedia ofrece para hoy, cuatro funciones: matinée, a las 15, en la que se pasará la cinta Paramount "El año del Vampiro".

Selecta a las 16.30, en la que será proyectada la película de arte "La Perla Blanca".

En la tanda especial a las 18.15 y en la nocturna a las 21.20, habrá varios números de estreno por los artistas La Socolowa, La Zazá y Marasow.

Figura también en el programa de la nocturna, la exhibición del drama "Revelación de un sueño".

TEATRO POLITEAMA. — Opazo del Valle empieza su temporada.— Mañana Lunes 25 empieza esta nueva compañía chilena de dramas y comedias nacionales, la temporada que se le anunció en este teatro.

Trabajará en combinación con biógrafo, tonadillas y varietés, con lo que logrará hacer un espectáculo variado, artístico y elegante.

Adelantamos que el conjunto está muy bien seleccionado, lo que asegura una buena temporada.

Mañana publicaremos el programa.

Compañía Brulé

La compañía dramática francesa de André Brulé, que tiene anunciada una temporada entre nosotros, saldrá de Buenos Aires en la combinación transandina de hoy para llegar a Santiago en la noche de mañana Lunes.

El estreno de Brulé se efectuará el Martes 26 con "Un soir au front", "Coeur de moineau", "Triplepatte" y "Amants".

Las primeras figuras femeninas que trae Brulé en esta temporada son: Mlle. Suzanne Delvé, primer premio del Conservatorio de París en 1913; Mlle. Ivonne Mirval, Mlle. Jeanne Lambert y Mlle. Sabinne Landray.

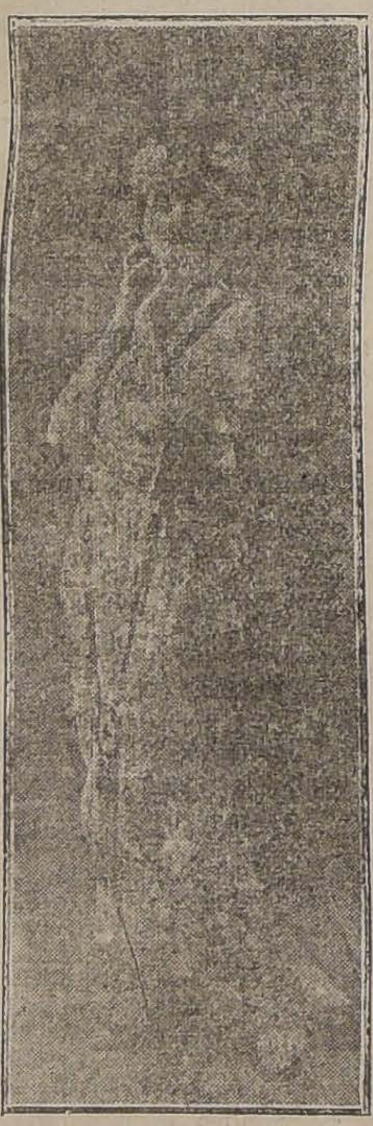

IVONNE MIRVAL

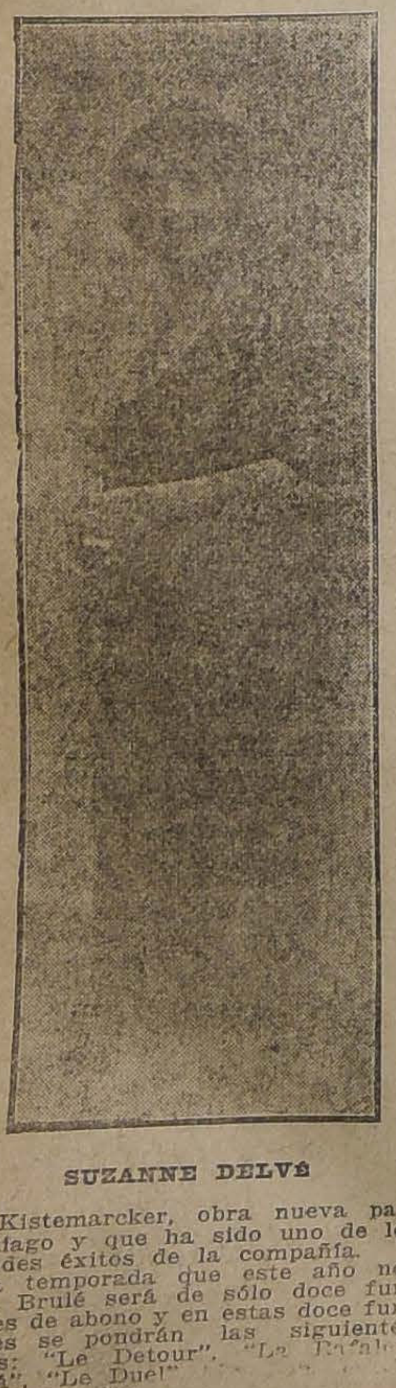

SUZANNE DELVÉ

de Kistemarcker, obra nueva para Santiago y que ha sido uno de los grandes éxitos de la compañía.

La temporada que este año nos dará Brulé será de sólo doce funciones de abono y en estas doce funciones se pondrán las siguientes obras: "Le Detour", "La Rafale", "Zazá", "Le Duel", "La Petite C... de l'amo... [illegible]

Eugenie Buffet

Hoy se efectuará el primer concierto de los anunciados por la famosa canzonetista francesa, Mme. Eugenie Buffet.

Circos

GRAN CIRCO STRONG MAN. — Sigue funcionando con éxito esta compañía de artistas recién llegados de Buenos Aires.

Para hoy anuncia dos funciones: Matinée a las 15.30, con regalo de confites y bombones para los chicos.

Programas de hoy

CINE ALHAMBRA. (San Antonio esquina de Monjitas. Programa Cinema Ltda.) — En la matinée estreno de la tercera época de "El conde de Montecristo", que lleva por título "El Filántropo". En la selecta la hermosa producción Fox "Las batallas de la vida", vista de tésis. En la especial y noche, Pathé París estrenará "Romanichelli", visión romántica en la que hace su primer debut la elegante actriz parisién, Marión Davies.

ROYAL THEATRE. (Programa Max. Glucksmann). — Para la matinée de hoy anuncia este cine, la primera cinta de la serie educativa, "Los niños en el hogar", titulada "La codicia rompe el saco", obra deliciosa por s uargumento, y en la que Mary Mac-Alister, admira con su interpretación.

Completará la función, algunas cintas de Chaplín y Cacaseno. Para la especial anuncia el estreno de la obra "El muchacho descalzo", interpretado principalmente por Mary Mac Alister y el actor americano Harry B. Walthall.

En la nocturna se estrenará "Lola", basada en la conocida novela de Owen Davis, interpretada por Clara Kimball Young, y en la que se explotan ciertos descubrimientos científicos.

TEATRO ... — En ma... [illegible]

tantes. Se presentarán: Marujita Osborne, con "Amor y contrabando", y Zoe Rae, también con su última vista, "Peligro interno". En la tarde y noche se da "El escándalo de Broadway" o "La mujer del crimen", drama que enaltece a la mujer, e interpretada por Carmen Myers, considerada como la mujer de más bellos ojos de Norte América.

TEATRO BRASIL (Programas Sud Americana y Emp. de Teatros y Cinemas Ltda.) — En la matinée de hoy se efectúa el primer concurso de artistas de miniatura, al cual tienen opción los penecas asistentes, entre los cuales se repartirán premios. Se presentará a la pequeña Zoe Rae en su vista de aventuras, "El peligro interno", contra las diminutas Juanita y Catita Lee, en su creación cómica "Los dos diablillos".

En las funciones de tarde y noche se estrena la película Bluebird, "Escándalo en Broadway", cuya protagonista es Carmen Myers.

El argumento de esta vista no tiene nada de escabroso y, al contrario, exalta los más bellos sentimientos del alma femenina.

GARDEN THEATRE. — Matinée, a las 15.20, en la que continuará la exhibición dedicada al mundo infantil de la novela de Dumas "El Conde de Montecristo", sólo exhibirá la segunda jornada titulada "El tesoro de Montecristo". Además y fuera de programa, se exhibirá "Amor y contrabando", la última creación de Marujita Rayo de Sol.

En las funciones especial, a las 18.30 y nocturna, a las 21.30, será estrenada la tragedia pasional, adaptación de Pathé Fréres, de París, del hermoso poema de amor de Mr. André Nox, interpretada por la hermosa actriz del Odeón, Mlle. Musidora, titulada "El hijo del saltimbanqui".

TEATRO DIECIOCHO.— Matinée a las 14 horas, la obra de arte "Fabiola" muy buena y de gran fondo moral. Niños 60 centavos.

A las 15.15, se estrenan las series 7 y 8 de la vista de aventuras interpretada por el atleta y arriesgado cow boy Eddie Polo.

En la sección vermouth, se estrena la vista Paramount, interpretada por el elegante actor Wallace Reid "La revelación de un sueño".

En la sección nocturna, se estrena una obra Paramount intitulada "Sacrificio", cuya interpretación está a cargo de la simpática artista Margaritte Illington.

TEATRO NOVEDADES. — En la matinée se estrena la segunda época de "El conde de Mnotecristo" titulada "El tesoro de Montecristo"; en la sección especial, la tercera época de "El conde de Montecristo" titulada "El Filántropo", y en la noche dos novedades: Huguette Duflos en "Los novicios de amor" y "Amor y contrabando" por Marujita Osborne.

TEATRO IRIS. — Castro 130.—Hoy como día festivo este teatro dará tres funciones.

Matinée, a las 15 en punto, con la primera jornada de "El conde de Montecristo" y la cómica por Chaplin "Chaplin a la una de la mañana".

En la especial, la producción Paramount por Blanche Sweet titulada 'Opinión pública" y en la noche, estreno de la segunda jornada de "El conde de Montecristo titulada "El tesoro de Montecristo".

TEATRO CIRCO INDEPENDENCIA. — Programa Max Glucksmann. —En la matinée de hoy se proyectará "El portador de antorchas", creación del actor americano William Russell y la chapliniana "Carlitos ladrón".

En la nocturna, la adaptación de la tragedia de Gabriel D'Annunzio, "Gioconda", cinta que ha sido uno de los éxitos de la actual temporada cinematográfica.

TEATRO POLITEAMA. — Programa Max Glucksmann.—En la especial de hoy se pasará "Maruja la ladronzuela", interpretación de Mary Miles Minter.

"Chaplin emigrante", la comedia de la Mutual, completará la función.

En la especial, se pasará "Gioconda" la tragedia de D'Annunzio.

Y en la nocturna, "Para que tu me llores", hermosa creación de Alberto Collo y Olga Benetti y Mlle. Le Bret de la Comedia Francesa.

TEATRO ELECTRA. — Programa Max Glucksmann.—Para la matinée de hoy anuncia este cine un infantil drama titulado "La hermana del Alcalde", además de una chaplinana.

En la especial se exhibirá la tragedia de Gabriel D'Annunzio, "Gioconda", interpretada por Elena Mackowska.

En la nocturna se estrenará "Para que tu me llores" la producción interpretada por Alberto Collo, Carlos y Olga Benetti.

TEATRO ELECTRA. — Programa Max Glucksmann. — Hoy pasará en matinée "Las luchas del Far West" sentido drama de cow boy.

En la especial, irá la creación de Mlle. Devirys de la Comedia Francesa, "La gran actriz", y en la nocturna "Gioconda", la tragedia de Gabriel D'Annunzio, interpretada por Elena Makowska.

TEATRO SELECTA. — Programa Max Glucksmann.—En la especial de hoy pasará este cine las series finales de "El blanco trágico".

Para la matinée, anuncia la creación de William Russell y Francellia Rillington "Los grillos de la verdad" y en la nocturna, estrenará la hermosa cinta Triangle "Obras son amores", interpretada por Jack Devereaux y Winifreda Allen.

Además se proyectará la graciosa comedia "Max y el divorcio".

TEATRO VICTORIA. — Programa Cinema Limitada.—Avenida de la Recoleta 345.—En la matinée, la tercera época de "El conde de Montecristo", titulada "El Filántropo". En la especial, "Las batallas de la vida" por la encantadora actriz Gladys Coburn y en la noche estreno "El pavo real neoyorkino", por Valeska Suratt.

TEATRO ALAMEDA.—Programa Cinema Limitada. — Alameda frente a República.—En matinée, función doble, la comedia cómica por las niñitas Lee "Los dos diablillos" y la segunda época de "El conde de Montecristo" titulada "El tesoro de Montecristo".

En la especial y noche, Fox presentará su más reciente creación por la reina de la moda neoyorkina "El pavo real de New York".

AMERICAN CINEMA.—Programa Cinema Limitada.—Arturo Prat 102. —En la matinée, la primera época de "El conde de Montecristo" titulada "Edmundo Dantes".

En la especial, "El último amor" y en la noche, la obra de la Casa Fox "Las batallas de la vida".

TEATRO DELICIAS.—En la matinée, el drama "La sombra misteriosa" y la divertida vista "Chaplin en vida de perro".

En la especial, la alta comedia "La caza del novio" y en la noche, "La confesión de una madre", estreno absoluto.

TEATRO COLON.—Plaza Ecuador esquina San Pablo.—Matinée infantil a las 15 1|2 "Chaplin vida de perro", "Chaplin en alta mar" y "Los dos diablillos. Tres horas de risa.

En la especial, se reprisará la segunda época de "El conde de Montecristo".

En la noche, artístico estreno Paramount "La boda trágica", intérprete la protagonista de "Marca de fuego", Fannie Ward.

TEATRO IMPERIAL.—En la matinée, se pasará la primera época de "El conde de Montecristo", titulada "Edmundo Dantes".

En la especial, la segunda época "El tesoro de Montecristo"; y en la noche, "Las batallas de la vida" por Gladys Coburn.

TEATRO EXCELSIOR. —Hoy dos funciones.

Matinée, "El acróbata enmascarado" y las series 9 y 10 de "El blanco trágico".

En la noche, tercera época de "El conde de Montecristo" titulada "El Filántropo".

TEATRO YUNGAY. — Programa Paramount.—Para hoy tiene anunciada este cine en la matinée "La favorita del regimiento"; en la especial, Geraldina Farrar en "Tentación" y en la noche Fannie Ward en "Boda trágica".

MUNDIAL CINEMA.—Plaza Almagro.—Programa Biwdell y Larrain y Cía., Cinema Limitada.—Este teatro anuncia para la matinée de hoy el match cómico de risa Chaplin versus Tripitas con las películas "Chamozo", empezando la función con la vista patriótica "El centenario de la batalla de Maipú".

En la especial y noche, el estreno de la popular novela "El conde de Montecristo" en la segunda época titulada "El tesoro de Montecristo".

MATINEE

1er. CAMPEONATO INFANTIL

Con premios a los niños votantes por la vencedora.

T. SETIEMBRE: Marujita contra Zoe Rae

La primera, con AMOR DE CONTRABANDO; la segunda, con PELIGRO INTERNO.

Se regalarán libritos de "El Conde de Montecristo".

T. BRASIL: Zoe Rae contra las niñitas Lee

Catita y Juanita en LOS DOS DIABLILLOS.

Setiembre y Brasil HOY

Tarde y Noche - Platea, 1.50 - LA MUJER DEL CRIMEN o

Escándalo de Broadway

Creación sentimental de CARMEN MYERS, la mujer de más bellos ojos de América. "La juventud femenina actual parece ser frívola y preocuparse solamente de modas y pololeos. Sin embargo, cuando es necesario una joven es capaz de las más nobles emulaciones y con su gracia y su belleza es como la chispa que enciende el entusiasmo de los hombres por una gran causa."

En el acto final, la protagonista canta "La Marsellesa". En Estados Unidos y en Valparaíso esta escena ha sido coreada por el público.

"La Marsellesa" será cantada en la tarde y en la noche por la señorita Aída Cuadra.

9617-24-k

TEATRO GARDEN - El Biógrafo de Moda

HOY: Matinée, a las 15. — (Niños, $ 0.60).

El Conde de Montecristo

2.a época:

EL TESORO de MONTECRISTO

Y fuera de programa AMOR Y CONTRABANDO, por MARUJITA RAYO DE SOL.

ESPECIAL DE GRAN MODA Y NOCTURNA

Estreno PATHE (París), Tragedia pasional de M. André Nox, cuyo argumento psicológico trata un sensacional tema social. Pasión. Toilettes.

El Hijo del Saltimbanqui

Un histórico castillo feudal del siglo XIII. Creación de la hermosa actriz parisién, Mlle MUSIDORA. Gran circo en escena.

9562-24-k

T. NOVEDADES

CUETO 257

El salón de los grandes estreno, con exclusividad en el barrio. La sala más ventilada de Santiago. Desinfección diaria. Hoy tres magníficas funciones

PRECIOS CORRIENTES

Matinée, a las 3.—Estreno de la grandiosa film Pathé Freres Film d'Art París: EL CONDE DE MONTE CRISTO. Segunda época: EL TESORO DE MONTECRISTO

Especial, a las 6½. — Estreno: Continuación de la inmortal novela de A. Dumas (padre): EL CONDE DE MONTE CRISTO. Tercera época: EL FILANTROPO

Noche, 9½.—Dos estrenos Pathé Freres Film d'Art París: NOVICIOS EN AMOR. Intérprete: Huguette Duglas quien luce las últimas y más bellas toilettes de París, cuyos figurines aún no han llegado a Chile. AMOR Y CONTRABANDO Pathé New York, Marujita Osborne.

Precios MATINEE, ESPECIAL Y NOCHE IGUAL: Palcos, 4 entradas, $ 5; platea, $ 1; Niños a platea, $ 0.60; balcón, $ 0.50; gal., $ 0.30

x-10327-24-k

TEATRO ALAMEDA — HOY

Tarde y Noche.-Estreno regio por la fascinante estrella Mlma VALESKA SURATT y HARRY HILLIARD

Pavo Real Neoyorkino

VALESKA SURATT luce en esta lujosísima película una colección maravillosa de encajes Chantilly, avaluados en 30.000 dollars.

A las 15 Grandiosa Matinée EL CONDE DE MONTECRISTO 2.ª Epoca "El Tesoro",

TEATRO COLON

TEATINOS ESQ. DE SAN PABLO

HOY - TRES ACONTECIMIENTOS!!

Matinée: Chaplin vida de perro y Los dos diablillos.

Especial: Exito!! El Conde de Montecristo, 2.a época.

Noche, "Paramount": BODA TRAGICA.

9561-24-k

El baile es la moda del día. — En la actualidad no hay comida ni fiesta alguna en que el baile no sea el principal atractivo de la reunión y cuando éste falta, la fiesta resulta fea y monótona.

Siendo que hoy día tódo el mundo sabe bailar, da gusto ver en los grandes bailes a personas de edad, bailar con tanto entusiasmo como un niño; esto prueba que estamos en un país libre, democrático y civilizado. Para el 1.o de Diciembre se ofrece un curso de vacación en privado y rápido, en el que pueden tomar parte señoritas o caballeros. Consulte Ud. condiciones personalmente al profesor **M. Aguilar, San Isidro 128.**—Nota: El Sábado 30 habrá un gran baile con orquesta.

9576-24-k

A. MORA P. DENTISTA ESTADO 136

Avisos de Crónica

TEATRO SANTIAGO

Empresa Teatral del Pacífico

Gran Compañía de Operetas cómicas en castellano

VALLE - CSILLAG

Dirigida por Enrique Valle.

HOY DOMINGO 24 DE NOVIEMBRE, HOY

Dos grandes funciones

A las 15.30. (3.30 P. M.) Grandiosa matinée.— Unica representación de la espléndida opereta en 3 actos del maestro Nelson:

LA CORSETERA DE MONTMARTRE

Protagonista: Stefi Csillag.

Grandioso suceso

Maestro director: Pompeo Bianchieri.

Noche a las 21.15 9.15 P. M.)— ¡Gran éxito! de la preciosa opereta en 3 actos del maestro Gilbert

LA ESTRELLA DEL CINEMA

Grandiosa mise en scene

Maestro concertador: Enrique Gilti.

Próximamente: El señor del taxímetro, El marido decorativo, Claudina, estrenos.

GALVARINO PONCE

DENTISTA

Cirugía y enfermedades de la boca.—Bandera 537. Teléfono 776

Luis Valdés Morel

ABOGADO.—HUERFANOS 1323

Homenaje a Bélgica

La velada de anoche en el Teatro Municipal

La velada efectuada anoche en el Teatro Municipal, en honor de Bélgica, fué coronada por el más brillante éxito, tanto por la enorme y distinguida concurrencia que asistió como por el excelente programa confeccionado, el cual tuvo números que arrebataron al público entusiastas aplausos.

Se inició la velada con la Canción Nacional, cantada por un coro de señoritas y caballeros, cantándose después todos los himnos de los países aliados, los cuales arrancaron prolongados aplausos.

La reproducción del célebre cuadro de George Scott, "La Alsacia devuelta a Francia", interpretado brillantemente por la señorita Berta Huneeus Lavín y su hermano Sergio, fué muy aplaudida.

Ofreció la velada en un magnífico discurso, nuestro ex-Ministro de Chile en Bélgica, don Jorge Huneeus Gana, en nombre del Comité Aliado Pro-América, siendo interrumpido en varios períodos por atronadores aplausos.

Inició su discurso el señor Huneeus Gana, manifestando que el Comité Aliado pro-América le había confiado el alto honor, mil veces grato a su alma, de depositar la flor del homenaje de esta fiesta en manos del representante en Chile del Rey Aquiles, del Rey Bayardo, del Rey Caballero del Honor: del Rey Alberto I dé Bélgica y de su invicto pueblo.

Se refirió en seguida a la sublimidad del sacrificio del pueblo belga.

Expresó que este heroismo es el más grande de la Historia, porque es el producto reflexivo, la síntesis espontánea del alma de todo un pueblo, el reflejo de un estado moral y social y de una cultura cívica superiores.

Hizo después una brillante apología del Rey Alberto, del soberano que tuvo un gesto único al comunicar a su pueblo el estremecimiento de horror humano, de cólera patriótica inmensa con que fué oído el reto lanzado en pleno rostro y la fuerza de su exclamación histórica: "¡Pueblo que se defiende no muere!"

La Fiesta Nacional del Heroismo Humano, dijo después, el señor Huneeus, quedará marcada para los pueblos pequeños en la fecha inmortal del 3 de Agosto de 1914, en que la respuesta valiente de Alberto de Bélgica cruzó con el látigo de su valor cívico, las pretensiones de un imperialismo ya caduco.

De la enumeración de las brillantes y audaces hazañas realizadas por los franceses, británicos, italianos, norteamericanos, serbios, croatas, eslovenos y dálmatas, aparte de los belgas, el orador pasó a hacer una brillante fantasía, que la inició cambiando el nombre de la Gran Avenida de Honor, los antiguos **Champs Elysées**, por el nombre de la Gran Avenida de Alberto de Bélgica.

El señor Ministro de Bélgica, M. Charmanne, en sinceras y oportunas palabras, agradeció la asistencia de la sociedad de Santiago, expresando su gratitud, y haciendo notar la labor periodística de los adalides de la causa de los aliados en nuestro país, nombrando, entre otros, a Víctor Noir, Rodríguez Mendoza, Joaquín Walker Martínez, Alberto Mackenna, Joaquín Díaz Garcés, Luis Barros Borgoño, Máximo del Campo, quienes habían comprometido los mejores aplausos de parte de los países aliados.

Terminó diciendo que con esta guerra se ponía fin a la fuerza sobre el derecho, que los países débiles podrían vivir tranquilos y descansar en paz.

Al finalizar su discurso la orquesta prorrumpió con "La Brabanconne", himno belga, cantado a gran orquesta.

Empezó la segunda parte del programa con el dúo della Muta de Portici, cantado en espléndida forma por los señores Jorge Balmaceda Pérez y Jorge Huneeus Lavín.

La señorita Marta Petit recitó con sentimiento y visible emoción la hermosa poesía patriótica de A. Verbruggen, titulada "Les Yeux", siendo ovacionada.

El discurso pronunciado por el ciudadano belga, don Amadeo Verbruggen, fué una de los mejores números del programa.

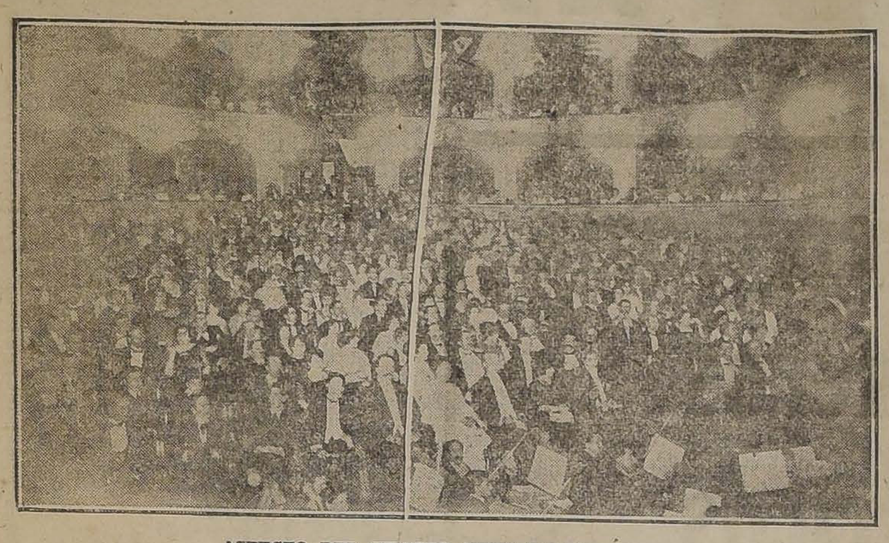

ASPECTO DEL TEATRO DURANTE LA VELADA

En arranques de sobrada elocuencia trazó a grandes rasgos las diversas fases del conflicto europeo, teniendo momentos en que su voz era ahogada por grandes ovaciones.

La romanza del Baile de Máscaras "Ma dall'arido", fué cantada con acompañamiento de orquesta por la señorita Laura Alarcón, en forma irreprochable.

Las diversas canciones cantadas por la señora Eugénie Buffet, acompañada al piano por la señorita Félicee Clory, fueron también muy aplaudidas.

Uno de los mejores números del programa fué, sin duda, el dúo y escena de Madame Buttercy, cantado por la señorita Elena Huneeus Lavín y Rita de la Cruz de Torres, que hicieron derroche de arte, demostrando una vez más las espléndidas condiciones de sus voces. El coro "a bocca chiusa" fué ejecutado con notable éxito.

El señor Jorge Huneeus Lavín cantó la canción Hosanna, de Granier, siendo muy aplaudido.

Los cuadros últimos fueron interpretados por numerosas y distinguidas señoritas, siendo el cuadro final el que tuvo más éxito.

En resúmen, ha sido esta fiesta un gran acontecimiento social y un merecido homenaje a la Bélgica y a sus reyes, cuya entrada a Bruselas se efectuó ayer.

Visita judicial

El señor juez del 4.o juzgado del crimen don Marcos A. Aguirre, visitó ayer, en compañía de su secretario la Escuela Correccional de Mujeres y la Escuela de Reforma de Niños.

TEATRO COMEDIA

HOY - Domingo 24 de Noviembre - HOY: Cuatro magníficos espectáculos:
Matinée, a las 15, con la exhibición de la importante film: **EL AÑO DEL VAMPIRO.** — Precios Palcos, $ 5; Platea, $ 1; Balcón, $ 1; Galería, $ 0.30; Platea para niños, $ 0.60.
Selecta, a las 16.30: La gran cinta PARAMOUNT: **LA PER LA BLANCA.** — Precios: los mismos de la matinée.
Especial, a las 18.15; Noche, a las 21.20. — Gran suceso! De las renombradas artistas **LA SOCOLOWA, TERESITA ZAZA MARASOW** Siempre estrenos del selecto repertorio de estos célebres artistas.
PRECIOS: Especial: Palcos, $ 20; platea, $ 4; Balcón, $ 3; Galería, $ 0.60; Noche: Palcos, $ 25; Platea, $ 5; Balcón, $ 4; Galería, $ 0.80.
9610-24-k

JUBOL

Única medicación racional del intestino

OPINION MEDICAL:

« Para descargarse pronto del estreñimiento, basta solo al enfermo tragar sin masticar, cada noche, de 1 á 3 comprimidos de Jubol. Por un hemorroidario ese remedio tiene gran valor. Es tan verdad que las almorranas es una enfermedad muy frecuente que por todos los médicos que leeran estas líneas, no hay uno solo que no pueda certificar la veracidad de lo que precede. »

Prof. PAUL SUARD,
Antiguo prof. agregado á las Escuelas de Medicina Naval, antiguo Médico de los Hospitales.

« Puedo atestiguar que el Jubol posee gran poder sobre todas las enfermedades intestinales y principalmente en los casos de estreñimientos y gastro-enteritis. Lo que digo es la verdad sincera que afirmo sobre la fe de mi grado. »

Dr. HENRIQUE DE SA,
Miembro de la Academia de Medicina de Rio de Janeiro.

Estreñimiento Enteritis Almorranas Dispepsia Jaquecas

Establ. Chatelain, 2 bis, rue de Valenciennes, Paris.
Único concesionario para el Chile: AM. FERRARIS, Casilla 3633, Santiago.

Pageol

Enérgico antiséptico urinario

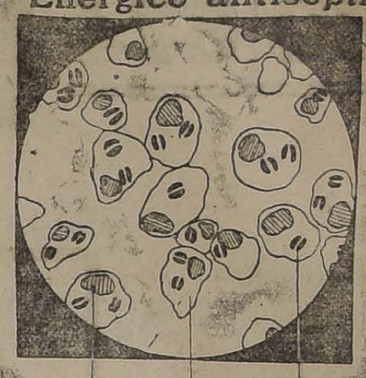

Nucleos de los Globulos blancos. Globulos blancos. Gonococos.
Gota de pus vista al traves del microscopio.

Cura pronto y radicalmente
Suprime los dolores de la micción
Ahorra cualquier complicación

Comunicacion a la Academia de Medicina (3 Diciembre de 1912).

OPINIÓN MEDICAL:

« El solo y único tratamiento con el nuevo metodo consta en tomar al principio de cada comida, hasta curación completa, de 15 á 20 cápsulas de Pageol durante las 24 horas, cantidad que se rebaja de las dos terceras partes en los casos crónicos
Los resultados no tardan y son tales que verdaderamente será muy difícil de querer exigir mas e imposible de hacer mejor. »

D' HENRI LABONNE,
de la Faculdad de Paris. Licenciado en Ciencias, Medico especialista.

Establecimientos Chatelain, 2 bis, rue de Valenciennes, Paris. — Unico concesionario para el Chile: AM. FERRARIS, Casilla 3633, Santiago.

Pro-instrucción primaria obligatoria

SE PERSEGUIRA OBTENER EL DESPACHO DE LA LEY PENDIENTE DEL CONGRESO

LA ASAMBLLA DE ANOCHE. --- ACUERDOS QUE SE ADOPTAN.

Desde hace algún tiempo a esta parte, las diversas sociedades culturales del país, se encuentran empeñadas en el laudable propósito de conseguir el pronto despacho de una ley de instrucción primaria obligatoria.

Convencidas de que son ellas las llamadas a emprender una campaña de tanta transcendencia para la nación entera, han tomado a su cargo esta tarea con patriótico entusiasmo, aunando las voluntades de todas las personas que a ellas pertenecen, para trabajar por el ideal común de tener instrucción obligatoria para el pueblo.

En esta hermosa obra en que están empeñados los educacionistas y demás personas que se interesan por el progreso de las clases populares, se ha conseguido desterrar en absoluto las pasiones políticas o religiosas, que dificultan y entorpecen siempre hasta los más sanos propósitos. Un sólo deseo, una sola aspiración constituye todo el programa de trabajo de los que toman parte en esta provechosa campaña: contar pronto con una ley que inmunice a todos los habitantes de la República contra el analfabetismo, cuyas enormes proporciones, — demás está repetirlo ahora, — contrastan notablemente con el grado de adelanto a que en esta materia se ha llegado en todos los países del mundo. Para la consecución de sus propósitos, los educadores no tomarán, pues, en cuenta que el respectivo proyecto de ley sea presentado al Congreso por los diputados de ésta o aquélla fracción política, ni que él tenga ningún otro alcance que no sea el ya indicado.

En la iniciación de esta campaña, una parte importantísima se debe a la Federación de Profesores de Instrucción Primaria, cuyos miembros han puesto incondicionalmente todo su esfuerzo y entusiasmo al servicio del noble objetivo a que venimos refiriéndonos.

Después de diversos preparativos que venía haciendo la institución mencionada para convocar una gran reunión de todos los educadores y de las personas y corporaciones que sienten el anhelo de trabajar por la instrucción popular, anoche se ha podido llevar a efecto una solemne asamblea, dedicada a tratar este interesante asunto.

Esta asamblea se realizó en los salones de la Sociedad Unión Comercial, y asistieron a ella, además de los miembros de la sociedad organizadora, delegaciones de la Escuela Normal José Abelardo Núñez, de la Sociedad de Profesores de Instrucción Primaria, de la Sociedad Unión Comercial, de la Asamblea y del Centro de Propaganda Radical, del Centro Liberal, del Centro Liberal Democrático, de la Sociedad Igualdad y Trabajo y de diversas otras instituciones y corporaciones de educadores, políticas y obreras.

Expuesto el objeto que se había tenido en vista al convocar a esta asamblea, objeto que puede sintetizarse en hacer todas las gestiones posibles a fin de obtener cuanto antes el despacho de un proyecto de ley de enseñanza obligatoria, los delegados de las diferentes instituciones que se hicieron representar, manifestaron que sus mandantes les habían conferido amplios poderes para ofrecer su concurso en pro de la campaña que ha iniciado la Federación de Profesores.

Todos ellos estuvieron perfectamente de acuerdo al estimar que no era una ley de carácter político la que vendría a solucionar en nuestro país el tan debatido problema del analfabetismo. Para esto es necesario despojarse del credo político o religioso, y contemplar sólo el aspecto primordial de este problema, el que interesa a todos los que desean mejores días para la gran masa popular.

Uno de los delegados, refiriéndose a la obra que ha tocado desempeñar en este asunto a la Federación de Profesores de Instrucción Primaria, se expresó más o menos en los siguientes términos:

"Nunca es tarde para emprender una obra de redención social.

"Un esfuerzo de todos los chilenos patriotas, salvará las vallas que se han opuesto a la enseñanza obligatoria de parte de los egoístas, de los que ven en la instrucción del pueblo un peligro para sus intereses.

"Mañana, cuando el pueblo haya salido del obscurantismo, de su ignorancia, cuando se haya hecho moral con vuestros ejemplos y enseñanzas, cuando sea sobrio porque le habréis inculcado el horror a los vicios, y patriota porque conocerá la historia de nuestros héroes, entonces encontraréis que vuestros desvelos, paciencia y abnegación estarán compensados, y la ingratitud de los hombres os parecerá nada porque habréis cumplido un ideal, tanto tiempo soñado, y un gran deber en el sublime magisterio que desempeñáis."

Después de un breve cambio de ideas, se acordó constituir el "Comité Central pro-Instrucción Primaria Obligatoria", eligiéndose acto continuo el siguiente directorio:

Presidente, el diputado don Rafael Torreblanca; vicepresidentes, los señores Héctor Puebla Avaria y Ernesto Escobar; secretarios, los señores Pedro A. Alarcón y Víctor Troncoso Muñoz; tesorero, el señor Julio Prado Amor.

Este Comité tendrá a su cargo la dirección de la campaña, a la cual cooperarán en provincias Comitées departamentales que se organizarán bajo los auspicios de la Federación Nacional de Profesores de Instrucción Primaria.

A continuación se hizo un estudio en general de la parte económica del proyecto. A este respecto, se acordó abrir una encuesta entre todos los políticos y personas entendidas en la materia, a fin de elaborar un presupuesto de lo que demandaría la ejecución del proyecto de ley, una vez aprobado por el Congreso Nacional.

Se trató también de la creación de un fondo especial para sufragar los gastos que demandará la campaña propuesta. Se indicaron diversas medidas por los señores delegados, quedando todas ellas en estudio.

El Comité se reunirá semanalmente en los salones de la Unión Comercial, en el día que se designará oportunamente.

En la próxima reunión se nombrarán las comisiones de propaganda, tanto para Santiago como para las diversas ciudades de provincia.

Funerales

Han sido sepultados ayer, en esta ciudad los restos del señor Luis Urzúa Salas, sub-prefecto de la policía de Curicó, que desempeñó ese cargo con laboriosidad, inteligencia y celo ejemplares. Veintiún años de servicios públicos, sin tacha alguna de sus superiores, y desempeñados dentro del concepto más elevado del deber, señalan la existencia del señor Urzúa.

La ciudad de Curicó, que le conoció de cerca, supo apreciar sus dotes y reconocer la eficacia de sus servicios, porque el señor Urzúa no se limitó a ser un jefe de oficina, sino que tuvo iniciativas útiles en la persecusión de los elementos malsanos de la provincia, y ejerció además, una vasta acción social.

Hombre honorable y consagrado solamente al desempeño esmerado de su cargo, no se dió tiempo ni oportunidad para hacer fortuna. Muere pobre, dejando diez hijos, parte de ellos muy pequeños e incapaces todos de luchar por la vida.

Ecos de la Fiesta de la Flor

Repartición de premios

Ayer se reunieron en casa de la señora Presidenta de la Asociación de Señoras contra la Tuberculosis, las señoras que componen el directorio de esta Asociación y muchas personas que fueron invitadas, con el fin de presenciar la entrega de los diplomas y los premios que se otorgaron a los floricultores y aficionados que cooperaron a la Fiesta de la Flor.

Fueron premiados don Benjamín Pumpin, Florencio Gutiérrez, Guillermo Bunster, Mr. Pearson, Horacio Calvo, Jorge Montes, Luis Alberto Lander, Alejandro Farías, Baines y Muller, Ernesto Vergara Lois, José Pedro Alessandri, señoritas Enriqueta Izquierdo, Violeta Cousiño y señoras Sofía Barros de Jara y Sara Ruiz de Bahamondes.

El señor Francisco Rojas Huneeus que tantos servicios ha prestado a la Asociación, pronunció un discurso en el que puso de relieve la gran obra que las damas de Santiago habían emprendido, con el único objeto, dijo, de velar por el porvenir de esta patria digna de felicidad y de progreso. Es preciso, agregó, rodear a la directora de esta Asociación, alentarla y prestarle esa ayuda generosa de los buenos corazones, para que ella pueda cumplir con toda amplitud esa meritoria labor emprendida, que tantos bienes hace restando a la muerte los valores positivos de la vida.

Cincuenta años en Chile

Manifestación a don Salvador Peralta

La prensa no ha recogido el eco simpático de una espontánea manifestación en honor de uno de los industriales extranjeros más populares y estimados en **Chile. El** señor don Salvador Peralta, convaleciente de una larga y dolorosa enfermedad, quiso a pesar de su salud asistir al banquete dado en honor de los representantes de los países aliados en el Teatro Municipal.

Precisamente ese día cumplía cincuenta años de residencia en Chile. Argentino de nacimiento el señor Peralta, ha sido un apóstol de la unidad chileno-argentina, y quiere a este país donde ha formado su fortuna, tanto como a su patria. El señor Alejandro Murillo y otros caballeros de nuestra sociedad, que asistían al banquete, supieron por una coincidencia, cuando la manifestación terminaba, la fecha que también celebraba el señor Peralta. Organizaron entonces una entusiasta manifestación en su honor y pidieron entre reiteradas aclamaciones que hiciera uso de la palabra. Visiblemente emocionado el señor Peralta, respondió que su salud le impedía expresar en un discurso los sentimientos de entusiasmo que desbordaban en su alma. Después fué presentado a algunos representantes de los países vencedores, a los cuales reiteró su entusiasmo por el triunfo. Invitado por sus numerosos amigos a pasar al Club de la Unión, no pudo hacerlo, las emociones del momento habían quebrantado su temperamento y debió rehusar con palabras llenas de sentimiento. Esta espontánea ovación al respetable industrial argentino-chileno, ha sido elogiosamente comentada y es justa.

Ateneo de Santiago

En la tarde de ayer, como lo anunciamos oportunamente, celebró sesión el Ateneo de Santiago.

El salón de la Universidad se hallaba ocupado casi en la totalidad de sus localidades por una escogida concurrencia de damas y caballeros entusiastas admiradores de las bellas letras nacionales.

BOY-SCOUTS

BRIGADA SANITARIA DE GIRL GUIDES "MARCOS MACUADA".— Cítase para hoy 24 de Noviembre a las 15.30 horas (hora de scouts) a las Girl-Guides de esta Brigada en el Liceo N.o 5.

Tenida: Uniforme con piola.

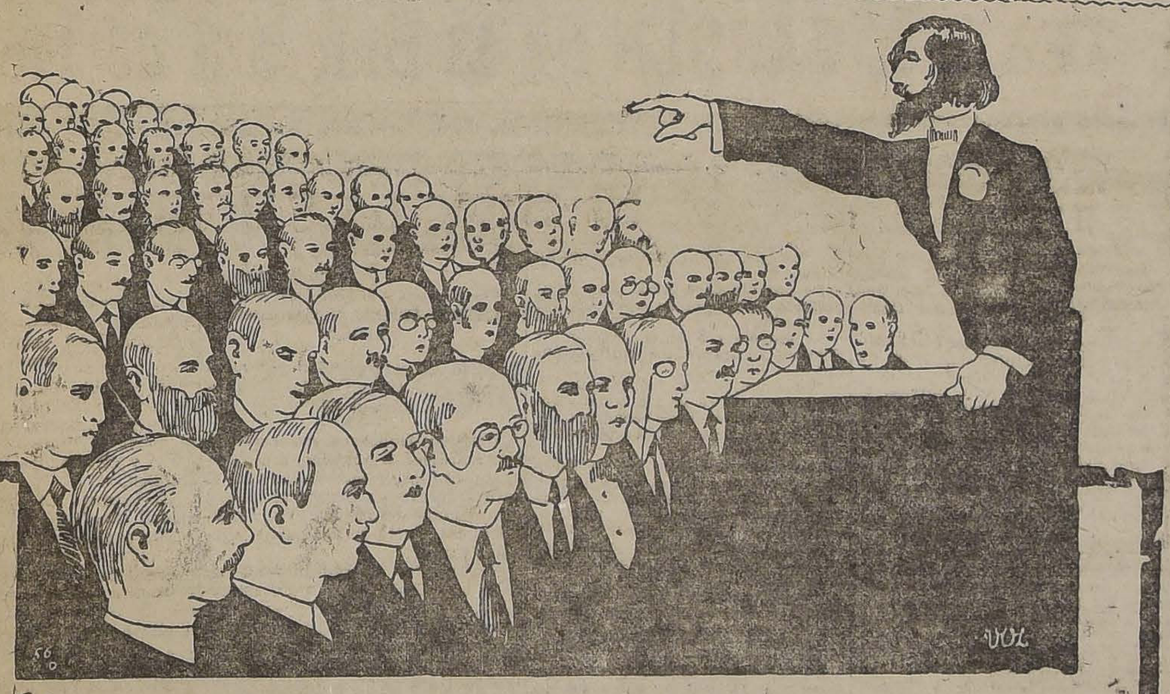

Una conferencia sobre el
Específico Boliviano Benguria
La ciencia y la esperiencia estan de acuerdo en recomendar como lo unico eficaz para el tratamiento de la Calvicie, Caspa cauda de pelo y la curacion radical de las canas sin tinturas el acreditado Especifico Boliviano Benguria.
Por lo tanto si desean conservar el cabello recuperar el perdido y hacer desaparecer radicalmente las canas pasen a consultar
R. Benguria B.
Moneda 875 Santiago. Casilla 2420
Telefono Ingles 882 de 9 a 12 y de 13 a 18 horas.
Las consultas, pedidos etc. de provincias atiendo por correspondencia.

PUENTE 660|674

HUTH y Cía.

PUENTE 660|674

Abarrotes -- Ferretería
Mercería - Géneros
Artículos Eléctricos
Repuestos para Automóviles

GARAGE SANTIAGO ::: EJERCITO 724

9567-14-k

Funerales de un funcionario policial

El sepelio del Comisario de Valparaíso, señor Bascuñán

Ayer fueron sepultados en el Cementerio General, los restos del señor Luis Bascuñán Santa María, Inspector-Comisario de la Policía de Valparaíso.

Por disposición de la familia, los funerales se efectuaron privadamente. No obstante, concurrieron al sepelio numerosos amigos del señor Bascuñán.

En el momento de la sepultación hizo uso de la palabra el Comisario de la Policía de Valparaíso, don Arturo García Lacroix, quien pronunció las siguientes palabras:

"Señores: Las campanas de la muerte han tocado silencio en las filas de la Policía porteña; sus vibraciones lastimeras llevan en sus ondas quejumbrosas la pena cruel por el alma que ha partido: don Luis Bascuñán Santa María, Jefe policial hasta ayer, ha dejado su sillón de trabajo para ir a buscarlo en el más allá, como descanso merecido a su labor de veinte y más años.

De carácter noble y sincero, de inmaculada honradez y justiciero espíritu, de innatos sentimientos bondadosos, era don Luis como amigo, y como Jefe, su cerebro aspiraba sólo el bienestar de sus subordinados dentro de la más caballerosa y estricta disciplina; tranquilo y digno en el mando, jamás abrigó en su pecho ideas y persecuciones innobles para con sus colaboradores de las diarias tareas; él era bueno, sencillo, afectuoso, supo llevar en sus venas la sangre heredada y sin que jamás transparentara quien era, se revelaba solo, en su tranquila mirada.

La Policía de Valparaíso, en cuyo nombre, ha correspondídome el alto honor de despedir estos queridos restos, me ha confiado sus penas en esta hora última y en presencia de la caja funeraria que envuelve al Jefe querido, doile la despedida en su nombre y el hasta luego de sus amigos policiales".

Próxima Exposición

El próximo Martes se efectuará en la Casa Palet la inauguración de la exposición de caricaturas que el dibujante chileno Raul Figueroa (Chao) ha tomado de personas pertenecientes a las colonias aliadas.

Entre estos trabajos figuran también los representantes diplomáticos de esas colectividades, los cuales han sido "agarrados" con toda felicidad y acierto.

FARMACIA y DROGUERIA CENTRAL
Estado 249, al lado de la casa Gath y Chaves.

La inauguración de la Escuela Federico Errázuriz

Se efectuará esta tarde

Hoy a las 16 horas y media tendrá lugar la inauguración de la Escuela "Federico Errázuriz" que funcionará en el edificio construído especialmente en la Avenida Vicuña Mackenna.

A este acto asistirá S. E., el Presidente de la República, y los señores Ministros de Estado, el Excmo. señor Arzobispo de Santiago, miembros del Congreso Nacional y altos funcionarios públicos, quienes han sido especialmente invitados por el señor Ministro de Instrucción Pública.

Se nos encarga hacer presente, que el personal de empleados de instrucción primaria queda especialmente invitado, y no se requerirá de entrada especial para entrar a la fiesta.

La jornada de ocho horas

EN LOS FERROCARRILES

Se decreta su implantación

Con fecha de ayer el Ministro de Industria y Ferrocarriles señor don Francisco Landa, ha expedido un decreto por el cual ordena implantar la jornada de ocho horas en la Red Central Norte de los Ferrocarriles del Estado, de acuerdo con el decreto que sobre el particular dictó el ex-Ministro de este departamento señor don Malaquías Concha.

Juzgado de San Bernardo

El juez de Letras de Nacimiento, don Alejandro Pérez, ha sido nombrado para que sirva en calidad de suplente el cargo de juez de Letras del departamento de Victoria, mientras el titular practica la visita trimestral en los juzgados de subdelegación y distrito de su jurisdicción.

PROPUESTAS PUBLICAS

MUNICIPALIDAD DE LAUTARO, (Llaima)

Se solicitan propuestas públicas para el adoquinado de la calle del Comercio, de esta ciudad, por cinco cuadras, en las calles comprendidas entre Bilbao y General Escala.

Las bases y condiciones podrán consultarse diariamente en la Secretaría Municipal de las 13 1|2 a las 15 1|2 horas.

Las propuestas se abrirán el día 1.o de Diciembre próximo, a las 14 horas, ante la Junta de Alcaldes e interesados que concurran.

Lautaro, 2 de Noviembre de 1918.

T. JEQUIER, Primer Alcalde.

LUIS 2.o ARRATIA A., Secretario.

28-K

La sesión municipal de ayer

Asuntos tratados y acuerdos que se toman. — Proyectos sobre abaratamiento de los artículos de consumo que patrocinará la corporación. — El personal de la Policía de Aseo y su situación actual. — Se conceden fondos para combatir la epidemia reinante

De 10 a 12 horas de la mañana de ayer celebró sesión extraordinaria la Municipalidad.

Presidió el primer Alcalde señor Ugarte, y concurrieron los alcaldes señores Retamales y Almarza, y regidores señores Manríquez, Gajardo, Escanilla, Marín, Phillips, del Campo, Talavera y Larraín.

Después de leída el acta y la cuenta, pidió la palabra el señor Retamales, para pedir se envíe una comunicación a la Representación Parlamentaria de las Cámaras patrocinando el proyecto presentado por el senador don Malaquías Concha, sobre creación de una Junta Nacional de Subsistencia.

Los señores Phillips y Marín usan de la palabra para adherir a esta indicación.

El señor Escanilla hace dar lectura a una presentación a fin de que se acuerde dirigir una nota al Congreso patrocinando el referido proyecto, que cree debe ser pronto ley de la República.

El señor Almarza adhiere igualmente a la indicación del señor Retamales, manifiesta que a su juicio, es mejor se patrocine no sólo ese proyecto, sino también los presentados en la Cámara de Diputados por los señores Ramírez e Irarrázaval, que encierran ideas de no menor importancia del proyecto del señor Concha.

El señor Escanilla estima que estos tres proyectos, que tienden en forma efectiva al abaratamiento de los artículos alimenticios, pueden refundirse en uno sólo y en esa virtud él los apoya con entusiasmo.

El señor Talavera amplía la indicación en el sentido de que no sólo se patrocinen estos tres proyectos, sino que se haga extensiva a todos aquellos que sean de interés en la cuestión de alimentación.

Se refiere en seguida al desaseo que dice, se nota en la ciudad y en su disertación habla de dineros invertidos en hermosear ciertos barrios, tales como la Avenida Santa María, etc.

El señor Manríquez contesta al señor Talavera, en cuyas palabras ha visto un ataque a su persona. La apertura de la Avenida Domingo Santa María no ha sido cuestión iniciada por mí, —dice, — sino que propiciada por el Gobierno hace unos 20 años. Tanto esta Avenida, ubicada en el costado norte del Mapocho como la Avenida José Manuel Balmaceda situada al frente de aquélla, en el costado sur del río, son obras de hermoseamiento de la capital que a todos interesan. Yo agrega, — no he hecho más que impulsar y facilitar una obra que admirarán nuestros descendientes.

El señor Almarza, refiriéndose a los jornales del personal de la Policía de Aseo, cree que es mejor dejarlo para el nuevo presupuesto, ya que no hay fondos para atender el mejoramiento general de sueldos.

Contesta el señor Escanilla defendiendo al personal que, según él, ha estado sufriendo una situación irregular desde hace tiempo.

El jornal de operarios fué fijado en pasadas administraciones, en $ 4, y el de los cabos de cuadrillas, en $ 6. Pues bien, agrega, el prefecto de aseo, por sí y ante sí, o con autorización de la Alcaldía, rebajó a los primeros a $ 3, y a los segundos, a $ 5, y todavía, se les ha agregado un descuento mensual de $ 0.50 a cada uno por servicio médico.

Aboga en seguida porque el Municipio costée el uniforme que el personal de aseo debe usar como distintivo y que no se les haga pagar descontándolo del escaso jornal de $ 3, con el que no alcanzan a satisfacer las necesidades de la vida.

Apoyan en su petición al señor Escanilla varios regidores.

El señor Phillips se refiere a los $ 0.50 que se descuenta al personal de aseo y al nombramiento de médico de ciudad, y protesta de la arbitrariedad que, —dice, — se ha cometido.

Se promueve con ésto un incidente en el que los regidores señores Phillips, del Campo y Talavera gritan y palmotean por espacio de algunos segundos.

Vuelta la calma, se oye la voz del señor Gajardo que dice, refiriéndose a los regidores citados: "Tienen la lógica en la palma de la mano".

El primer alcalde explica sus procedimientos y dice que jamás ha estado fuera de la Ley de Municipalidades y de los reglamentos. Yo procedo a la luz del día, agrega, y no temo cargos basados en informaciones falsas, recogidas a escondidas.

Terminado este incidente, se pone en discusión el punto 1.o de la convocatoria a esta sesión, que trata de la creación de la Oficina del Control de Aprovisionamientos de Santiago, el que queda para la próxima sesión para que tomen parte en su discusión los señores Marín y Gaete, que se encuentran ausentes.

El punto segundo que reduce el plazo a 15 días de la publicación de avisos en que se piden propuestas públicas para provisión de materiales, etc., es apoyado por el señor Marín, pero por oposición del señor del Campo queda para segunda discusión.

El tercero que fija una suma de dinero para combatir la epidemia merece observaciones de los señores Phillips, del Campo y Talavera. Este último regidor pide se nombre una comisión de regidores que fiscalice la inversión de los $ 5,000 que se piden con el fin indicado.

Se le contesta por el señor Gajardo que el Alcalde está autorizado por la ley en este caso y que además el Municipio tiene un personal de empleados y un jefe de oficina honorable, de modo que la fiscalización que se quiere hacer está fuera de lugar.

Se promueve con este motivo un nuevo incidente, en el que el señor del Campo habla de malos manejos.

Entre otros contesta el señor Maríquez, quien manifiesta que el regidor del Campo merodea buscando chismes por fuera de las oficinas sin entrar en ellas a imponerse de libros y documentos.

Es por eso, agrega, que el señor del Campo ha traído a la sala cargos que, a la postre, resultan falsos.

La partida de $ 5,000 para combatir la epidemia se aprueba por unanimidad y por 8 votos contra 4 se entregan a la Inspección de Higiene a cargo del doctor Meléndez.

Por unanimidad se aprueba el punto 4.o sobre apoyo a los proyectos de los señores senador Concha y diputados Pablo Ramírez e Irarrázaval.

Los puntos 5.o sobre petición de propuestas para la construcción de pilas en la Plaza Brasil y Parque Recoleta y 6.o sobre pago de medallas y cuños al señor Policarpo Mesías, quedan para segunda discusión por oposición de la minoría.

Comité Pro-adelanto de la 5.a Comuna Cañadilla

El Miércoles celebró sesión este Comité, bajo la presidencia de don José Dolores Gajardo G.

El Presidente dió cuenta:

1.o Que ha gestionado la pavimentación de las calles de Artesanos y Andrés Bello, de Independencia a Recoleta, y de las aceras de la Avenida del Rosario.

2.o Que están muy adelantadas las gestiones para la apertura de las calles de Escanilla y de Lastra.

3.o De otros trabajos de adelanto local que deben llevarse a cabo poco a poco para evitar entorpecimientos.

Se tomaron los siguientes acuerdos:

1.o Autorizar al señor Presidente para que gestione el cambio del alumbrado de parafina por el de luz eléctrica en todo el sector poniente de Independencia.

2.o Para que practique las diligencias necesarias a fin de conseguir el abovedamiento del Canal Pinto Solar, que corre por el costado oriente de la Avenida Fermín Vivaceta.

3.o Para que busque la cooperación de los propietarios más influyentes a fin de mejorar la pavimentación de la Avenida Independencia, desde Avenida del Panteón a la Plaza Chacabuco, y solicite de la Alcaldía la cooperación necesaria a esta importante obra.

4.o Solicitar de la Dirección Fiscal del Alcantarillado que se declare obligatorio ese servicio en las manzanas de Borgoño a Lastra, hasta Avenida O'Higgins para el cegamiento de una acequia que corre diagonal desde el punto antes indicado hasta la Avenida mencionada al llegar a Vivaceta.

5.o Denunciar al señor Prefecto de Policía el estacionamiento en los días festivos de gente desocupada en las boca-calles al poniente de la Avenida Independencia, gente que molesta a los transeuntes dedicándose al juego y a diversas entretenciones deshonestas.

6.o Seguir sesionando los días Miércoles de cada semana a las 21 horas (9 P. M.), en Independencia 847.

Inauguración del "Club Yungay"

Mucho interés ha despertado el anuncio de la celebración de la fiesta en que éste Club inaugurará su nuevo local de la Plaza de Yungay, interés muy natural, dado los fines que ésta simpática institución persigue.

Intercambio Comercial

ENTRE CHILE Y ESTADOS UNIDOS

Servicio de navegación que establecerá el Gobierno de los Estados Unidos a Chile

Nuestro Gobierno ha recibido comunicaciones oficiales de los Estados Unidos, relacionados con el futuro desarrollo comercial que se pronunciará entre la Gran República del Norte y los países suramericanos.

Según estas comunicaciones, se sabe que el Gobierno norteamericano, espera solamente que se ponga término definitivo a todos los movimientos relacionados con la desmovilización del Ejército y transporte de tropas y material de guerra desde Francia al continente, para dedicar todas las naves que en la actualidad se encuentran ocupadas en esas maniobras al comercio con las Repúblicas de la América del Sur. Se agrega que esas naves comprenden un tonelaje ascendente a cerca de ocho millones, de los cuales un millón sería destinado al comercio con Chile.

Estas vendrían desde Estados Unidos cargadas con diversos artículos y mercaderías que nos son necesarias y desde aquí llevarían salitre, cobre y otras mercaderías y minerales.

Recargo aduanero

El Ministerio de Hacienda ha fijado el recargo aduanero para la semana que se inicia en 63.20 por ciento.

El 40 por ciento en Letras sobre Londres de los derechos de exportación se cobrará a razón de 19 peniques 392 milésimos de penique por cada peso oro de 18d.

Dr. GIANELLI
Especialidad en sífilis, piel, vías urinarias.
21 DE MAYO 562
Consultas: 1 a 6.

Société Scienti[...] que du Chili

Recepción del señor Ministr[...] Francia

El artículo 15 de los Esta[...] de esta Sociedad da la calidad [...] miembros honorarios de dere[...] al señor Ministro de Francia [...] Chile y al Ministro de Instruc[...] Pública.

El Consejo Directivo de la S[...] ciedad Científica ha destinado [...] sesión general de Conferencias [...] 26 del presente para poner en [...] nos del señor Ministro de Fran[...] el diploma que le reconoce ca[...] ter de tal, invitando a concu[...] a ella a los miembros de la co[...] nia que quieran honrarla con [...] asistencia.

Dictarán Conferencias esa tar[...] el doctor don Alejandro Ayala, [...] Director del Observatorio, se[...] Alberto Obrecht y el señor Fr[...] cisco de Borja Echeverría que [...] sertará sobre el Estado Colo[...] de la Materia.

Las tres conferencias son m[...] interesantes y la última de g[...] novedad, y de utilidad para cu[...] tos tienen noticia de la revolu[...] que ha ocasionado en la quím[...] la industrialización de su pri[...] pio.

Se aprovechará esa sesión pa[...] entregar sus diplomas a los m[...] bros titulares aceptados en los [...] últimos meses que ascienden a [...]

La sesión comienza a las [...] (6 P. M.) en el Salón de Lect[...] de la Biblioteca Nacional.

La entrada es libre.

Se invita especialmente a [...] estudiosos y hombres de cienci[...] dar realce a esta modesta sole[...] nidad en honor del representa[...] de Francia.

Comisión permanente de Bellas Artes

Miembros de la Comisión P[...] manente de Bellas Artes, han s[...] nombrados los señores Joaquín F[...] gueroa y Luis Cousiño Talavera.

AUTOMOVILES FORD
de ocasion ofrece
JUAN B. VALLE V.
Morandé 636-640
Teléfono 1665 -:- Casilla 856
9572-25-k

CARLOS DUVAL
Corredor de la Bolsa de Comercio—Acciones, Bonos, Oro
Casilla 2266 --- Tel. 1812 --- BANDERA 57

Morrison & Co., Ahumada 65 - 67 y 77

Sección Especial

Artículos de plaqué, artículos de loza inglesa, artículos de aluminio para cocina y en general un variado surtido de artículos de usos domésticos.

Alfombras, linoleums, esparto Crex, velocípedos y un variado surtido en coches para guaguas de cuna y de paseo.

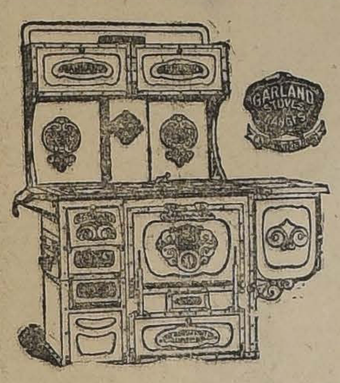

Sección Sanitación

Baños, lavatorios, W. C. silenciosos, bidet, cabinetti, espejos y todo lo necesario en un cuarto de baño.

En esta sección tenemos, también, cocinas importadas a gas, carbón, leña y coke. Radiadores, estufas y todo lo necesario para la calefacción de un aposento.

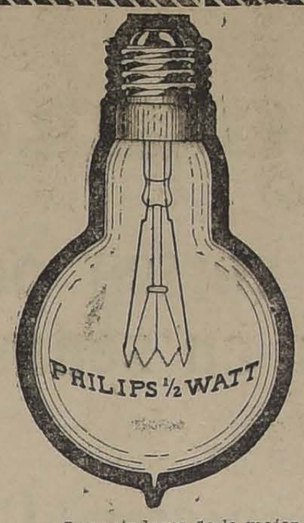

Sección Electricidad

Importadores de la popular ampolleta PHILIPS.

Lámparas eléctricas de todas clases y estilos, tulipas, pantallas y todo lo concerniente al ramo.

Recomendamos nuestros motores y dinamos eléctricos.

Sección Remington

Importadores de la mejor máquina de escribir. Los últimos perfeccionamientos los tiene la REMINGTON. Accesorios para toda clase de máquinas de escribir, cajas de fondos, muebles archivadores, sillones Morris, escritorios de cortina, etc.

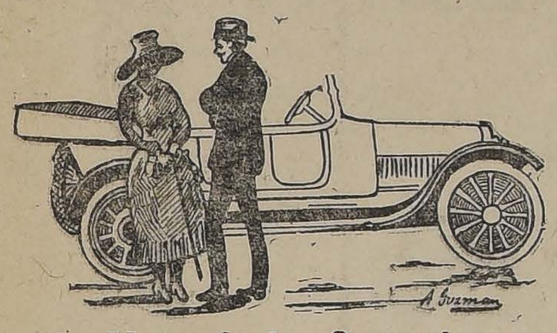

Sección Mercaderías Generales

Artículos para mecánicos, herreros, carroceros, carpinteros, pintores, fundidores. Gran existencia en correas de todas dimensiones.

SECCIÓN AUTOMÓVILES

Importadores del automóvil BUICK. Para nuestros malos caminos es el más apropiado, por ser muy resistente y poderoso.

Automóviles M. FARLAN. El mejor auto móvil de lujo

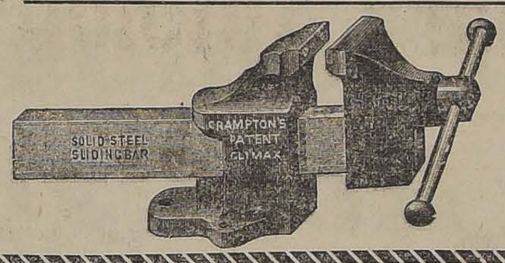

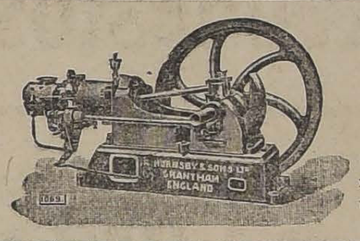

Sección Maquinarias

Bombas centrífugac y rotativas, molinos a viento, calderas, motores, segadoras de pasto, picadoras de pasto, renovadoras de alfalfa, rastrillos para pasto, arados, destroncadoras y muchas otras maquinarias.

Morrison & Co., Ahumada 65 - 67 y 77 Casilla 212, Santiago.

LA CARESTIA DE LA VIDA

LEYES CUYO DESPACHO SOLICITARA EL GOBIERNO DEL CONGRESO PARA OBTENER EL ABARATAMIENTO DE LOS ARTICULOS DE CONSUMO

LO QUE NOS DICE EL MINISTRO DEL INTERIOR SEÑOR GARCIA DE LA HUERTA

MEDIDA TOMADA POR EL ALCALDE SOBRE LAS VENTAS EN EL MERCADO DE LA VEGA CENTRAL

UNA INVESTIGACION DE "LA NACION"

EL MAL RADICA EN GRAN PARTE EN EL ABUSO DE LOS INTERMEDIARIOS

El Gobierno se encuentra preocupado del abaratamiento de los artículos de consumo de primera necesidad, solicitado por el pueblo de Santiago en comicio público el Viernes de la semana que termina.

Con este motivo, el Ministerio del Interior ha elaborado varios proyectos, uno de los cuales autoriza al Presidente de la República para que invierta una gruesa suma de dinero en la compra de artículos de consumo, en primera mano, los que serían entregados a los almacenes municipales para que los expendan a precio de costo. Este proyecto ha sido enviado ayer al Ministerio de Hacienda a fin de que este departamento proceda a financiarlo y procure los fondos necesarios.

Por su parte este último Ministerio, estudia otros proyectos sobre derechos de internación, basados en las peticiones que sobre el particular formularon los obreros en el memorial entregado al Presidente de la República.

Otros de los proyectos de interés que en la actualidad estudia el Gobierno, según hemos sido informados, es el que fija los precios de los artículos de primera necesidad, a fin de evitar las especulaciones que en la actualidad se hace con los artículos de consumo.

Con este motivo el Consejo de Estado ha sido citado para mañana a fin de que tome conocimiento de estos proyectos y puedan ser enviados inmediatamente al Congreso para su aprobación.

En la tarde de ayer tuvimos oportunidad de conversar algunos momentos sobre el particular con el Ministro del Interior señor don Pedro García de la Huerta, quien nos manifestó de que el Gobierno se preocupaba con preferente atención de este asunto buscando los medios más adecuados para dar cumplimiento a lo solicitado por los obreros y pueblo de Santiago.

Verdaderamente, prosiguió el señor Ministro, no se podrá de una vez llevar a la práctica todo lo que se desea, pero se procurará, desde luego, conseguir el abaratamiento de los artículos alimenticios que por lo pronto es lo de más vital importancia. Las leyes que el Gobierno dictará en este sentido, responderán ampliamente al anhelo tan sinceramente sentido por los obreros del país.

Terminó manifestando el señor García de la Huerta, que durante toda la mañana de ayer, había esperado en su despacho a la comisión directiva de los obreros, que según se impuso por los diarios expresaron desear conferenciar con el señor Ministro, pero los obreros no concurrieron.

Las ventas en el mercado de la Vega Central

La Alcaldía dictó ayer el siguiente decreto:

Considerando:

1.o Que las operaciones que se efectúan en el Mercado de la Vega Central, sin control alguno de la autoridad, en la venta de los artículos de consumo de primera necesidad que ahí se hacen a diario, han llegado a constituir un desorden que ha producido alarma pública por el alza inmoderada que experimentan los precios que el público tiene que pagar para el consumo de los referidos artículos;

2.o Que una de las causas primordiales de este estado de cosas se debe a la intromisión, en la venta y subasta de esos artículos, de intermediarios y martilleros irresponsables que especulan con las necesidades del pueblo, abarrotando las mercaderías y fijando los precios según sus conveniencias;

3.o Que es deber primordial de la Alcaldía dictar reglas y providencias dirigidas a la conservación del orden público, gravemente comprometido con la alarma producida por el excesivo precio de los artículos de primera necesidad, y

4.o Que se hace necesario proceder cuanto antes a remediar la situación producida por medio de funcionarios responsables ante la Ilustre Municipalidad.

Vista la facultad que me confiere el No. 9 del art. 85 de la Ley de Municipalidades,

He acordado y decreto:

La venta de los artículos de primera necesidad que se hace hoy día en el Mercado de la Vega Central por martilleros e intermediarios irresponsables, se practicará, en adelante, por los martilleros públicos señores Patricio Aldunate y Víctor Araya, quienes quedan designados en calidad de martilleros municipales encargados de vigilar y controlar las operaciones de dicho Mercado, de hacer la subasta de las mercaderías, de estudiar las reglas a que debe quedar sometido el referido Mercado y de presentar a esta Alcaldía un informe a la mayor brevedad, sobre la forma definitiva en que, en beneficio público, deben hacerse todas estas operaciones.

Anótese, comuníquese, publíquese y dese cuenta a la Ilustre Municipalidad.—**Rogelio Ugarte.**"

Petición de los comerciantes del Mercado Central

Se ha hecho a la Alcaldía la siguiente petición:

"Los comerciantes del Mercado Central, dada el alza de los artículos de consumo y los malos negocios que se han venido desarrollando desde mucho tiempo ha, elevan la siguiente solicitud, rogando a U. S., por tanto, se sirva dar la mejor acogida posible y ordenar se acate lo que dejamos expuesto:

Los establecimientos de cocinas, como igualmente los puestos de carne y todos los existentes en este Mercado, pagaban, en tiempo atrás, un arriendo que era equitativo y no perjudicaba los intereses de los comerciantes y esto permitía el puntual pago de sus cánones; pues, en la actualidad, se han elevado en demasía sus alquileres, causa por la cual, casi todos nos vemos obligados a aumentar el precio de los artículos de primera necesidad y en repetidas ocasiones no hemos tenido con qué sufragar los gastos, tanto generales como personales.

Los departamentos de cocinas, pagaban $ 1 diario por pilastra; teniendo por lo general, todas, arriba de dos puestos, lo que viene a aumentar el canon diario, el que era pagado con toda clase de sacrificios; así también tenemos los puestos de carne y otros; pero, sin motivo justificado, se han subido sus arriendos lo que ha venido a perjudicar un tanto a todos los comerciantes, viéndose, éstos, en la necesidad de aumentar sus precios, para tener, como hemos dicho, con qué sufragar los gastos personales y dar exacto cumplimiento con los elevados cánones.

En vista de lo expuesto, y teniendo presente la carestía y malos negocios que se han suscitado en este último tiempo y la gran epidemia que nos azota, rogamos a U. S. se sirva bajar, proporcionalmente, los arriendos de los distintos locales que existen en el Mercado, a sus precios antiguos, o en su defecto, como U. S. lo tenga a bien.

En consecuencia, si U. S. se digna acceder a nuestras peticiones, nosotros también bajaríamos, en proporción a nuestros gastos, los artículos de primera necesidad y todo lo que concierne al abaratamiento de éstos.

Por tanto, a U. S. suplicamos, se sirva tener presente lo que dejamos expuesto y rogamos, al mismo tiempo, acate nuestras justas peticiones.—**Los comerciantes del Mercado Central.**"

Una investigación de "La Nación". —El mal radica en gran parte en el abuso de los intermediarios

Consecuentes con la campaña de bien público que ha iniciado nuestro diario, preocupándose del importantísimo problema del abaratamiento de los artículos de primera necesidad, hemos realizado una investigación con el fin de obtener datos fidedignos respecto a la forma en que los intermediarios, o sea, los almaceneros, venden al pueblo los artículos de primera necesidad.

Nuestra investigación, por ahora, se ha concretado a tres artículos de vital importancia: arroz, azúcar y porotos.

Para este efecto, hemos comprado estos artículos en varios almacenes ubicados en diferentes barrios de la ciudad, cuidando de que estos mismos artículos fueran de la misma calidad y de la clase más baja.

Una vez que hubimos comprobado el peso respectivo, valiéndonos de una balanza de precisión y establecido el precio del kilo, llegamos a la conclusión que los intermediarios despacheros obtienen una pingüe utilidad.

Para el mayor éxito de nuestros propósito optamos por mandar comprar en lotes de 20 y 40 centavos.

Por los cuadros que publicamos a continuación se verá claramente el hecho que dejamos establecido.

En el caso del arroz, vemos que diez despacheros nos han vendido arroz realizando en cada kilo una utilidad, por término medio, de 47 por ciento.

En el caso de los porotos, esta utilidad, entre 9 despacheros, ascendió a 58 por ciento.

En el caso del azúcar granulada, de segunda clase, entre 6 despacheros, ha habido un término medio de utilidad por kilo de 53 por ciento.

Los factores señalados más arriba ponen de relieve un mal hondo y de fácil remedio para el abaratamiento necesario de la vida: el abuso vergonzoso de los intermediarios.

Se impone, pues, con carácter de urgencia, la adopción de medidas tendientes a fiscalizar las ventas del comercio al por menor, para evitar los abusos.

La balanza encima del mostrador, la pizarra con la anotación clara de los artículos diarios a la venta, con sus precios; implantar la obligación de que los comerciantes vendan sus mercaderías al peso y despertar en el pueblo hábitos de economía, para que procure buscar los artículos en los puestos, en las ferias libres, en donde no haya estos abusos, son materias que honrarían a un Municipio que quisiera trabajar eficazmente en beneficio del pueblo.

Damos a continuación los cuadros explicativos.

Porotos burritos

Almacén	Precio del kilo	Término medio de venta del kilo por diversas casas mayoristas	Porcentaje de la utilidad del almacenero
Barrio Brasil	$ 0.46	$ 0.32	45 o/o
Barrio Providencia	" 0.41	" "	30 o/o
Barrio Matucana	" 0.38	" "	20 o/o
Barrio Lira	" 0.60	" "	89 o/o
Barrio Compañía	" 0.60	" "	89 o/o
Barrio Av. Vicuña Mackenna	" 0.52	" "	64 o/o
Barrio San Pablo	" 0.51	" "	60 o/o
Barrio Agustinas	" 0.42	" "	32 o/o
Barrio San Pablo Poniente	" 0.62	" "	95 o/o
	$ 0.50 término medio del valor del kilo	0.32	58 o/o, término medio de la ganancia del despachero

Azúcar granulada de segunda clase

Almacén	Precio del kilo	Término medio de venta del kilo por diversas casas mayoristas.	Porcentaje de ganancia del despachero
Barrio San Pablo	$ 0.83 1/3	$ 0.52	60 1/4 %
Barrio Diez de Julio	0.83 1/3	0.52	60 1/4 %
Barrio Eyzaguirre	0.80	0.52	53 3/4 %
Barrio A. España	0.80	0.52	53 3/4 %
Barrio Independencia	0.80	0.52	53 3/4 %
Barrio Recoleta	0.72 3/4	0.52	39 3/4 %
	$ 0.80, término medio.	$ 0.52	53 %, término medio de la ganancia del despachero.

Resultado contraproducente de una medida

El Gerente de la Vega Central que, como se sabe, está ubicada al costado norte del Mapocho, ha enviado al señor Intendente, don Francisco Subercaseaux, una comunicación en la cual dice lo que sigue:

"Me permito poner en conocimiento de US. que la Policía de Seguridad desde hace tres días, sólo permite entrar a la ciudad las carretas con productos para el abastecimiento que vienen de los fundos, desde las cinco de la mañana hasta la una de la tarde.

Esta medida que entorpece seriamente los transportes, ha traído la alarma a los agricultores y chacareros, por las perturbaciones que trae para la venta de sus productos y regreso con debida oportunidad a sus fundos, especialmente a los que residen en comunas distantes de Santiago, al extremo que varios agricultores me han avisado que se abstendrán de enviar productos a los mercados.

Estos inconvenientes al tráfico, agregados a que el día Viernes encontraron las carretas que venían del campo, cerradas con rieles todas las calles que dan acceso a La Vega, y tuvieron que regresar a los fundos, ha tenido por resultado un alza considerable en el precio de los artículos de chacarería, debido únicamente a la disminución de entradas.

Esta situación, que estimo muy grave para el aprovisionamiento de la ciudad, continuará mientras no se tomen las medidas para restablecer el tráfico de carretas en la forma antes existente.

Merecida sanción

El señor Juez del 3.er Juzgado del Crimen, don Alfredo Rondanelli, condenó ayer a 400 días de prisión o 60 pesos de multa, cada uno de los individuos Joaquín Martínez y José Blanco Salinas, que fueron aprehendidos por los carabineros en la Plazuela de la Moneda, en el momento en que destruían una de las palmeras de los jardines, al terminar la gran manifestación obrera pro-abaramiento de artículos de consumo, e igual pena por atacar a los carabineros aprensores.

Arroz

Almacén	Precio del kilo	Término medio de la venta del kilo por diversas casas mayoristas	Porcentaje de ganancia del despachero
Barrio Recoleta	$ 1.29	$ 89 1/2	44 3/4 o/o
Barrio San Pablo	" 1.54	" "	72 3/4 "
Barrio Diez de Julio	" 1.33	" "	49 1/2 "
Barrio Santa Rosa	" 1.25	" "	40 1/4 "
Barrio Eyzaguirre	" 1.33	" "	49 1/2 "
Barrio San Pablo-Poniente	" 1.30	" "	45 3/4 "
Barrio Santa Filomena	" 1.42	" "	59 1/3 "
Barrio Santa Filomena	" 1.25	" "	40 1/4 "
Barrio Avenida España	" 1.29	" "	44 3/4 "
Barrio Independencia	" 1.29	" "	44 3/4 "
	$ 1.32 término medio del valor del kilógramo	$ 89 1/2	47 o/o término medio de la ganancia del despachero.

Vida Estudiantil

FEDERACION DE ESTUDIANTES.— Para mañana Lunes 25 a las 18.30 horas, en el local del Club de Estudiantes, están citados los señores Miguel Vergara, Humberto Anwanter, Alberto Walken, Raul López, Felipe Díaz Ossa, adolfo Allende, Enrique Córdova, Schunacke, Atienza y Junque.

4.o AÑO DE INGENIERIA.— Universidad de Chile.— El profesor señor Hoerning atenderá las consultas que se le quieran hacer sobre el proyecto de máquinas, el Lunes 25 a las 10 horas.

Quiere Ud. reir?

¿Quiére Ud. pasar un rato agradable?

¿Quiére Ud. conocer al derecho y al revés nuestros hombres públicos?

¿Quiére Ud. saborear los incidentes hípicos acaecidos en las últimas reuniones del Club Hípico y del Hipódromo Chile?

¿Quiére Ud. estar al tanto del movimiento teatral de la República y del extranjero?

MONOS Y MONADAS

DE MAÑANA LUNES 25

le proporcionará estos placeres.

LOS PARLAMENTARIOS DE 1918.

Pelambrillos teatral y sportivo.

Un maulino en las carreras.

Vida, andanzas y opiniones de Emeterio Buscon y Hurguete.

La Marina por dentro y por fuera.

Aventuras de Panqueque y Chocolate.

Las caricaturas de MONOS Y MONADAS, aparecen todas impresas a varios colores.

Precio: 20 centavos

9602-24-k

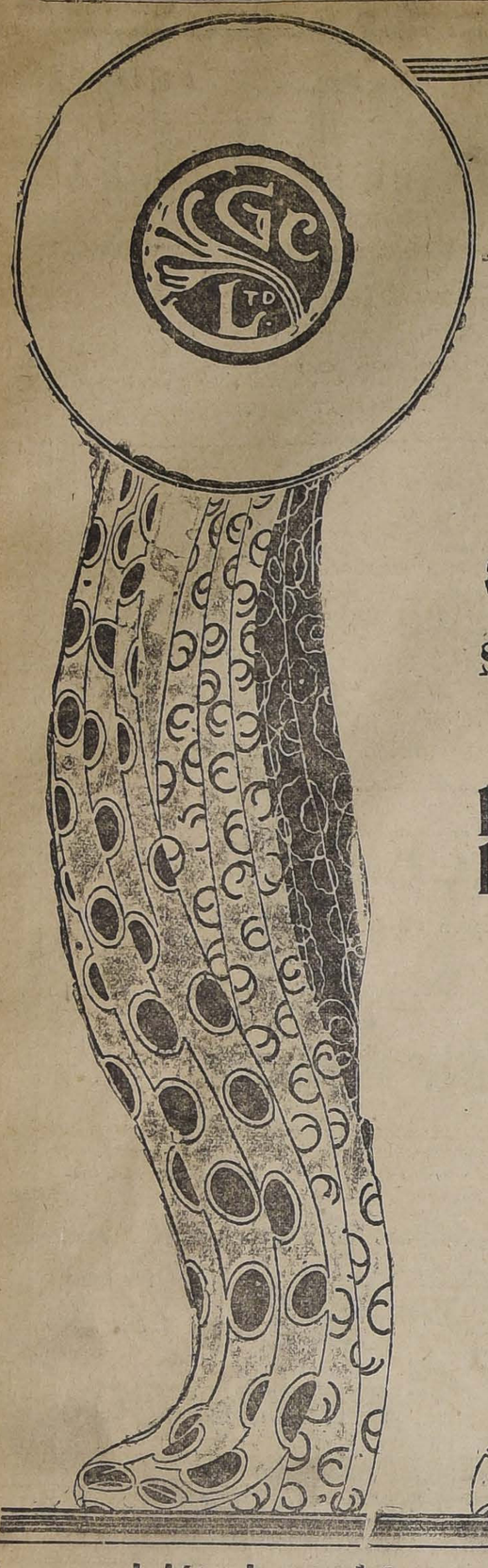

Mañana GATH & CHAVES Liquida

Retazos de Seda

Hay cortes para trajes, para blusas y adornos, en sedas lisas y de fantasía, como ser:

Charmeuses, Duchesses, Cachemiras, Espumillas, Crepées, Moiré, Voile, Gasas, Fulares, etc.

Precios de Realización

Gath & Chaves Ltda.

La provisión de carbón para los ferrocarriles

NO ES EXACTO QUE LA EMPRESA HAYA ADQUIRIDO ESTE ARTICULO POR COMPRA DIRECTA

EL CONSEJO DE LOS FERROCARRILES DESMIENTE TERMINANTEMENTE LA INFORMACION DADA EN LA CAMARA POR UN DIPUTADO

Las afirmaciones hechas en la Cámara por el diputado don Manuel J. O' Ryan, respecto a la forma cómo la Empresa de los Ferrocarriles ha adquirido carbón para sus servicios, han motivado la carta que publicamos en seguida, suscrita por todos los miembros del Consejo de la misma Empresa, los cuales por primera vez se ven en la necesidad de recurrir a la prensa para desmentir categóricamente una aseveración de la gravedad de ésta del señor O'Ryan.

Dice la carta en cuestión:

"Señor Director de "La Nación".—Presente.—Señor Director:—Rogamos a Ud. quiera tener la bondad de dar publicidad en su importante diario a la rectificación que hacemos en seguida de algunos cargos sin fundamento que se han formulado en la Cámara de Diputados en su sesión del Viernes último contra la Administración de los Ferrocarriles.

Sostuvo en dicha sesión el señor O'Ryan que la Empresa de los Ferrocarriles del Estado ha adquirido su provisión de carbón, no en propuestas públicas, sino por compra directa.

Y a pesar de que otros señores Diputados manifestaron sus dudas sobre esa afirmación el señor O'Ryan insistió en que esas adquisiciones "no se hicieron en propuestas públicas", llegándose hasta insinuar la idea de un negociado.

Debemos desmentir terminantemente la información dada por el señor O'Ryan en la Cámara. La verdad es la siguiente:

Durante treinta días se publicaron avisos en "El Mercurio", "La Nación" y "La Unión" pidiendo propuestas por carbón. Esas propuestas debían abrirse y se abrieron el 30 de Julio último y a ellas concurrieron todas las minas nacionales y proponentes de carbón extranjero.

De estas propuestas, y sólo entre ellas, se aceptaron las que resultaban más ventajosas.

No es efectiva tampoco la afirmación del señor O'Ryan de que "la Empresa tiene facultades extraordinarias para hacer lo que le de la gana en todo sentido"; puesto que la superioridad de ella no puede proceder sino dentro de las facultades limitadas y definidas por la ley No. 2846. Así, por ejemplo, en ningún caso ha podido ni podrá adquirir carbón fuera de propuesta pública, a no ser que medien circunstancias especiales que deberá calificar S. E. el Presidente de la República, dictando un decreto supremo que autorice esa adquisición directa.

Es de lamentar que desde la tribuna tan autorizada de las Cámaras se acojan informaciones tan erróneas, contribuyendo con esos cargos infundados sólo a desprestigiar y a desmoralizar nuestros servicios públicos.

Sobre otras informaciones de carácter más vago, pero también más general, relacionadas con la administración financiera de la Empresa, el abaratamiento de la vida, etc., el Consejo se propone hacer una exposición más detenida, fuera de la que ya ha presentado al Gobierno y que ha repartido entre los señores miembros del Congreso, y de la prensa.

Saludan atentamente al señor Director.—**Francisco de Borja Valdés Cuevas, Luis Devoto, Joaquín Figueroa, Pedro Correa O., Fernando Freire, Miguel Letelier, Manuel Trucco.**—Santiago, 23 de Noviembre de 1918."

Asociación de Educacion Nacional

Departamentos de Extensión Universitaria y secundaria

La Asociación de Educación Nacional, a fin de dar cumplimiento a su Declaración de Principios y a su Programa de Acción Cívica, dará comienzo en la próxima semana, a sus conferencias de Extensión Universitaria y Secundaria.

La primera conferencia de Extensión Secundaria tendrá lugar el Martes 26 del presente a las 21 horas, en el local que la Sociedad de Artesanos La Unión, posee en la calle Riquelme 859, estará a cargo del prestigioso obrero don Onofre Avendaño y versará sobre el interesante problema de palpitante actualidad de la carestía de los artículos de consumo y su relación con la vida del obrero chileno.

La Asociación de Educación Nacional se ocupa en estos momentos de organizar programas selectos a fin de poder ofrecer a las familias de los obreros asistentes a estas conferencias, la mayor cultura artística y científica que sea posible.

El Departamento de Extensión Universitaria se inaugurará el Viernes 29 del presente en el salón de honor de la Universidad de Chile con una conferencia sobre "El problema del regadío artificial a la luz de los intereses sociales y nacionales" y que estará a cargo del conocido conferencista don Guillermo Subercaseaux.

El Domingo 1.o de Diciembre, este mismo departamento de Extensión Universitaria, verificará en uno de los grandes coliseos de la ciudad una gran velada en favor de la solución del problema de la alimentación y de su abaratamiento.

Esta velada será dedicada a S. E. el Presidente de la República y al Congreso Nacional para apresurar la solución de esta apremiante necesidad nacional. Tomarán parte en ella distinguidos representantes de los intereses morales, sociales y económicos de la nación.

Oportunamente daremos a conocer del público los programas respectivos de estas conferencias con que la Asociación de Educación Nacional viene de año en año ejerciendo una obra de cultura de trascendental importancia no sólo en el elemento obrero sino también en las altas capas sociales e intelectuales de la capital.

La Velada Bufa

Se repetirá por última vez mañana Lunes en el Septiembre

Ha de perdurar aún en nuestros lectores el recuerdo de los agradables momentos de fino humorismo que les proporcionarán los estudiantes con la Velada Bufa de las Fiestas de Primavera, realizada con tanto éxito en nuestro Teatro Municipal.

Las personas que no pudieron asistir en aquella ocasión serán gratamente impresionadas con la noticia de que los números más aplaudidos de aquella velada se repetirán mañana Lunes en la noche en el Teatro Septiembre, a beneficio de la Escuela de Obreros que sostiene el Centro de Estudiantes de Ingeniería de la Universidad de Chile.

Por acuerdo de la Federación será esta la última vez que se repitan en Santiago los números de la velada bufa oficial.

Las entradas, a precios muy reducidos, se encuentran a la venta en la Confitería Palet y a la hora de la función en la boletería del Teatro.

El Gran REMEDIO UNIVERSAL

Nitro Ozona, Lowe-Weisslog, el único comprobado por medio de la radiografía que cura la tuberculosis (tisis). Pruebas a la vista. Afamado desde 1887. Cura radicalmente: cáncer, gangrena, sífilis, enfermedades hígado, riñones, del estómago, pulmones, bronquitis, faringitis, asma, hipertrofia, diabetes, albuminuria, reumatismo, hidropesía, obesidad, raquitismo, epilepsia, apoplegía, anemia, catarro intestinal, disentería, apendicitis, peritonitis, almorranas, fístulas, furunculosis, heridas, úlceras, tumores, contusiones, quemaduras, picaduras venenosas, enfermedades piel, sangre, enfermedades secretas. Prodigioso en aneurisma, en enfermedades del corazón, cerebro, vista, espina dorsal, etc. Viruela, peste negra, hemorrágica, peste bubónica, tifus, pestes y fiebres en general, son vencidas a las pocas horas con repetidos lavados intestinales y tomas. Igual tratamiento para demás enfermedades. Catecismo Nitro-Ozona, consúltelo todo enfermo, sea cual fuere el mal, encontrará el medio seguro de sanar radicalmente. Remítolo gratis quien lo pida.

LUIS LOWE,

Casilla 832.— Claras 149.— Santiago.— Droguería Daubo y Boticas principales

El personal de policía de Aseo

Mejoramiento de su situación actual.— Peticiones que formula al Alcalde.—El señor Ugarte les ofrece atender estas peticiones

A las 14 horas (2 P. M.), de ayer un número grupo de trabajadores de la Policía de Aseo, que no bajaría de mil, y que habían suspendido sus labores, se presentaron a la Municipalidad, para hacer presente al señor Primer Alcalde el estado desastroso en que se encuentran a causa de la carestía de la vida y del insignificante jornal que reciben por su trabajo.

El señor Alcalde, que se encontraba en sus oficinas, dió orden de dar entrada al hall de la Municipalidad a los trabajadores en donde les recibió pidiéndoles que designaran una comisión de entre ellos que presentara las peticiones que deseaban hacer, con el fin de conocerlas y arbitrar algún medio para llegar a un acuerdo.

Nombrada la Comisión ésta se acercó al señor Alcalde y le hizo presente que las peticiones que hacía el personal eran tres, y se referían a los siguientes puntos:

1.o Aumento de los jornales, que hoy con la carestía de los artículos de consumo apenas les alcanza para sus gastos y los de su familias.

2.o Supresión de la cuota de 50 centavos que se les descuenta mensualmente por el servicio médico, y

3.o Que se les proporcionase el uniforme por cuenta del Municipio, el que hoy día están obligados a comprarlo al contratista único encargado de confeccionarlo señor Eugenio Goicolea, lo que constituye un pequeño monopolio.

El señor Ugarte les contestó que encontraba muy justas las peticiones que formulaban los trabajadores y que por su parte él haría lo posible porque el Municipio acogiera favorablemente esos deseos.

El señor Escanilla que acompañaba al Primer Alcalde en esos momentos habló a los trabajadores y les manifestó que podían volver tranquilos al trabajo, pues él les garantizaba que sus peticiones serían atendidas ya que conocía muy de cerca el buen espíritu que animaba a sus colegas y al señor Alcalde.

Les insinuó la conveniencia de continuar en sus labores con tranquilidad, en la confianza de que sus intereses no serían lesionados, tanto más, cuanto que hoy día el trabajador necesitaba porzosamente ser atendido por los poderes públicos y locales.

Después de estas declaraciones del señor Alcalde y del regidor don Diego Escanilla, los trabajadores se retiraron a sus hogares satisfechos de las respuestas que habían obtenido.

HORMAS

DESDE CINCO PESOS

Sombreros adornados

DESDE QUINCE PESOS

San Antonio 342

x-10355-24-k

La epidemia de influenza

Permanece estacionaria en el día de ayer

Sin variación sensible ha continuado ayer el movimiento de enfermos atacados por la influenza según algunos facultativos, o por el tifus exantemático según otros, pues hasta la fecha no consiguen ponerse de acuerdo en el diagnóstico de esta enfermedad.

En el Hospital del Salvador

En este hospital ha habido el movimiento de enfermos que va a continuación:

Mujeres: existencia anterior 39, entradas 3, salidas 3, fallecidas 1, existencia actual 38.

Hombres: existencia anterior 91, entrados 6, salidos 5, fallecidos ninguno, existencia actual 92.

Sección San Luis, para niños.

Existencia anterior en mujeres 11 y en hombres 22, sin fallecimientos ni entrados nuevos.

Total en todos los enfermos 163.

Todo un vecindario en peligro

Algunos vecinos de la calle Rogelio Ugarte, próximos a la Avenida Matta, nos han manifestado que en ese punto existe una acequia de desagüe que se encuentra descubierta.

El estado putrefacto de sus aguas constituye un peligro para la salubridad del vecindario.

Sobre este particular nos han pedido llamar la atención de quien corresponda.

Objetos encontrados en la vía pública

Se encuentran a disposición de sus dueños en la Prefectura de Policía los siguientes objetos encontrados en la vía pública:

1 Maletín de señora, de cuero negro con 2 llaves grandes.
1 Carnet de G. Alvarado.
1 Id. de A. Prado.
1 Id. de Carmela G. H. de Fernández.
1 Id. de S. Tapia.
1 Manilla de auto.
1 Par de anteojos.
1 Lamparilla de auto.
1 Plancha de auto No. 878.
1 Carnet de A. Videla.
1 Farol de coche.

Defunciones

Noviembre 23.—Amelia Gómez, de 1 año; Marta Labra, de 1; Margarita Rodríguez, de 42 años; María González, de 100; Josefina Hernández, de 7; Emiliano Basualto, de 36; Rafael Yáñez, de 7; Carmela Martínez, de 36; María Basaures, de 18; Juan Morales, de 60; Luis Orellana; de 39; Rosa Lopez, de 27; Mercedes Soto, de 60; Salvador Villalobos, de 25, Matilde Martínez, de 60; Rosa Sanchez, de 31; José Moya, de 45; Luis Urzúa, de 38; José Cañas, de 84; Verónica Moria, de 4; Gines Hernández, de 66; Emperatriz Arenas, de 28; Luis Baeza, de 48; Elena Sanchez, de 5; Oscar Fuenzalida, de 1; María Costa, de 1; María Villegas, de 1; Elba Castañeda, de 2; Julith Mateluna, de 1; Luis de la Rosa, de 30; Braulio Barahona, de 32; Víctor Costa, de 54; JJuan Llutha, de 44; Luis Bascuñán, de 55; Blanca Jofré, de 7; Clora Mena de 41; Delfina Reyes, de 70; José Rojas, de 80; Jacinto Ortiz, de 83; Carlos Martínez, de 14; Zoila Barrera, de 62; Alcides Cortés, de 1; Margarita Vega, de 1 y 25 menores de un año.

AGUA DE

PANIMAVIDA

pídala en el centro por TELEFONO N.° 1890 a

Alfredo Blanchard

el importador de licores finos cigarros Habanos y

TE

Calle Bandera No. 176

REMITIDO

AL PUBLICO Y AL COMERCIO EN GENERAL

En la querella criminal deducida por el boticario Antonio Petrizzio en contra del que suscribe y otros comerciantes de esta plaza con motivo del expendio del específico denominado "Ischirogeno", se ha confirmado por la segunda sala de la I. Corte de Apelaciones de esta capital el auto de sobreseimiento dictado por el señor juez Rondanelli, fundado en que no existe delito que pesquisar.

La cuestión debatida en este juicio es de lo más interesante para el comercio y para el público en general, y ha sido resuelta en el sentido de que "las agencias o concesiones exclusivas para la venta en el país de artículos internados no importan ni pueden importar monopolio ni con ello se vulnera la verdadera propiedad industrial amparada por nuestra legislación".

En consecuencia, en el caso actual ha quedado demostrado que el específico "Ischirogeno" de Petrizzio como el importado por otras farmacias y casas de comercio aquí establecidas. Así también ha desaparecido la especulación ideada por Petrizzio, según el testo de su concesión exclusiva para la venta, para encarecer un artículo de gran consumo y que puede expender a precios moderados y al alcance de las fortunas más modestas.

No es tolerable que salgan mañana u otro día por ahí nuevos importadores del "Ischirógeno" para poder llamarse pomposamente **exclusivos** como Petrizzio y cobrar al público lo que se les antoja, ni que sigan del fabricante Battista a quien les cambie la envoltura original **que es verde**, por otra de cualquier color, ya sea blanco, colorado o azul, así como Petrizzio consiguió por amarillo, aunque no tengan esos importadores el cinismo de acusar de falsificadores a comerciantes serios y honrados que no pretenden recurrir a mistificaciones y engaños para importar un producto que está al alcance de todo el mundo.

Desmontada la máquina inventada por Petrizzio mediante suposiciones calumniosas, ha sido condenado tal autor a pagar todas las costas de su injusta querella, como puede leerse en las resoluciones que insertamos en seguida:

"Santiago, 15 de Julio de 19..
" —Vistos: con lo expuesto por el señor Promotor Fiscal y visto lo dispuesto en el artículo 434 del Código de Procedimietno Penal sobreséese definitivamente en esta querella interpuesta por Antonio Petrizzio y seguida, etc., por uso fraudulento de la marca comercial del especifico "Ischirogeno", por no existir delito en el hecho investigado. Anótese y consúltese.— A. Rondanelli.—Santiago, 9 de Noviembre de 1918.— Vistos: se confirma la resolución apelada de 15 de Julio último, que se registra a fojas 258.— Se confirma lo mismo la resolución también apelada de 20 del mismo mes corriente a fojas 264 vta., con declaración de que se condena en las costas de toda la causa al querellante D. Antonio Petrizzio y que deben devolverse a los rellados las mercaderías retenidas de sus almacenes, o su valor.— Agréguese papel sellado devuélvanse.—Alfredo Barros Cruz.— Manuel Cortés.—Ante mí A. de la Fuente.— Proveído por la I. Corte.—J. Alcalde".

Con la conciencia satisfecha hacemos esta publicación para que el público se confirme en la seriedad y rectitud de nuestros procedimientos comerciales, y para que no le es lícito a un cualquiera calumniar gratuitamente una vez que su temeraria imprudencia ha tenido su condigna sanción en esta oportunidad.

Santiago, 23 de Noviembre de 1918.

EUGENIO HAEBERLIN

Catedral 1990. 9577-24-k

Si Ud. sufre de Jaqueca, Neuralgia,

:: GRIPPE ::

tome obleas

KALMINE

se lo quitará.

4094-27-k

VERANEANTES

En próspera situación de la Avenida Pedro Valdivia, vendo **UNA ESPLENDIDA CASA - QUINTA CON PARRON Y NUMEROSOS ARBOLES FRUTALES.**

Puedo venderla por mitades, ya sea la edificada, como la otra.

Mayores datos y condiciones:

ESTADO 98. — SANTIAGO

9438-24-k

TEATRO ELECTRA

Hoy: Especial: **GIOCONDA** La sensacional tragedia de Gabriel D'Annunzio.

Nocturna: **PARA QUE TU ME LLORES**

Por Alberto Collo, Olga y Carlos Benetti

CHALET De arriendo, para veraneo, necesitamos urgente en los alrededores de Santiago.

A. FERRAN & Cía

GALERIA ALESSANDRI 14. - TELEFONO 274. - CASILLA 1045

Bombas 'EXCELSIOR'

Para trasiego de vino; sólidas y baratas

Mas de 800 en uso

Bombas ELÉCTRICAS

de gran rendimiento,

Diez otros tipos distintos

VER ANTES DE COMPRAR, DONDE

RAAB-BELLET y Cía.

ESTADO 235

PRECIO SIN COMPETENCIA

En venta para entrega inmediata

CAÑERIAS

de fierro fundido para alcantarillado
de fierro fundido para ventilación
de fierro galvanizado para agua
de fierro negro para gas
de plomo y composición

ACCESORIOS PARA TODAS

Fierro acanalado galvanizado y negro de 6-7-8 y 9 pies

Calamina para forrar edificios :: Ventas por mayor y menor

CASA SANTIAGO WEBB & Co.

CASILLA 1767 -:- ESTADO 156-158-170 -:- Teléf. Ing. 3176-3177

TURF

CLUB HIPICO

Las carreras de esta tarde

Apreciaciones y pronósticos

Aún cuando el programa que nos ofrece para esta tarde nuestra primera institución, no es tan interesante como el de reuniones pasadas, consideramos que es lo suficientemente atractivo, para que los aficionados concurran como de costumbre en número crecido a las tribunas.

Sirve de base a la fiesta hípica, el clásico "La Copa", sobre una distancia de 3,200 metros, para reproductores de tres años y más de fina sangre, con la bonita asignación de quince mil pesos al vencedor.

Serán de la partida sólo cuatro competidores, que son: la pareja del Stud Kangaroo formado por Captain y Rosicler III, Tabilla y Coqueta.

Como siempre sucede este clásico será disputado esta vez por un reducido lote de adversarios, hecho que viene a comprobarnos fehacientemente, que carecemos de animales para tiros largos, condición que nuestros hipódromos deben fomentar a todo trance en el élévage nacional.

Los representantes de la chaquetilla "rosada, brazaletes, gorra blanca", serán sin duda alguna, quienes arrastren con la mayoría del público apostador; pues, tanto el uno como el otro, son competidores muy conocidos en nuestras pistas, especialmente en distancias de largo aliento.

Captain, ha demostrado con sus últimas performances, encontrarse en muy buen estado de preparación y si bien es cierto, que ha caído alguna vez derrotado, ha sido en un tiro no muy apropiado a sus medios. Ahora, que la distancia lo favorece, creemos ver en él a un candidato obligado a la victoria, salvo que Coqueta no pruebe lo contrario.

De su compañero de corral, diremos que es un elemento de primer orden en pruebas de resistencia como la que consideramos, razón por lo cual, nos avanzamos a opinar que el Stud Kangaroo, está en situación de casi no poder perder esta carrera, pues, en el remoto caso de fallar Captain, Rosicler III es un digno reemplazante para hacer triunfar sus colores.

En vista de las actuaciones sólo regulares de Tabilla, la eliminaremos de nuestro comentario, reservándonos espacio, para hablar de Coqueta, la excelente pupila del Stud del señor Benjamín F. Bernstein.

La hija de Your Majesty, no obstante de haber defeccionado en los 2,300 metros del Clásico "Primavera" y a pesar, de serle en esta ocasión la distancia aún más desfavorable, es sin embargo según nuestro concepto un rival temible, si se toma en cuenta su corriente de sangre paterna, que día a día ostenta menos laureles en la vecina república.

Para terminar diremos que nuestra carta a ganador es el Stud Kangaroo, señalando para los plácés: Captain y Rosicler III.

Se inicia la reunión con el premio "Oranaise" sobre 1,400 metros, carrera en la que a nuestro modo de pensar sobresalen: Díaz de la Haza, Cascarrabia y Pichunga.

Esta vez, dada la poca calidad del lote, creemos que es la ocasión que se presenta, para que el pupilo de A. B. C. se imponga sobre sus acompañantes, adjudicándose el premio. Para el plácé recomendaremos a Díaz de la Haza el que no sería de extrañar cayese batido por la hija de Lord Atkinson, yegua que en los tramos finales es traicionera y temible.

La prueba siguiente para tres años perdedores sobre un tiro de 1,100 metros, es tan incierta en su pronóstico, como que antecedentes para opinar entre no ganadores es muy difícil tener.

Sin embargo, como debemos cumplir con la misión de ayudar en su elección al lector, daremos nuestras preferencias para el primer lugar de la tabla a Embrollona que sabemos ha mejorado últimamente de training. En el puesto a continuación nombraremos a Mendiga, que es la que cuenta con más títulos para entrar a alternar con nuestra favorita. Dejaremos a Flor de la Pasión para tercer término.

Muy bonita promete ser la milla del Premio Ostelle, prueba que ha logrado reunir a un crecido número de competidores, en condiciones tan equitativas, que a excepción de unos pocos, de los restantes cualquiera puede ganar.

Los más indicados parecen ser: Cautín, Chifión, Dee, Queñe, Viking y Fabia, contendores de entre los cuales vamos a elegir nuestro favorito. En vista de su aplastante triunfo de hace días y además, por el buen estado que conserva, vamos a inclinarnos para ganador por la hija de As de Espadas. Para el primer plácé y con el justificado temor de que a lo mejor salga victorioso, señalaremos a Queñe, animal que en sus presentaciones nos ha dejado la impresión de ser bueno en tiros medios, como sería el presente. En el puesto siguiente Dee.

En la cuarta carrera del programa, Premio Oruro, sobre 1,100 metros, son varios los candidatos de primer orden que a nuestro juicio se destacan para ocupar el puesto de honor.

Primeramente Guabiyú, que en su debut de hace algunas reuniones figuró segundo de Viking; después Vístula, de la cual se tienen grandes esperanzas y a juzgar por sus aprontes así es de creerlo y Grano de oro, que además de su excelente trabajo de la semana, no hay que olvidar que es ganador en el Hipódromo Chile. Sin otro comentario, diremos que nuestra carta es el hijo de Barsac, para el primer lugar, indicando para el plácé a Vístula.

De pronóstico sumamente difícil es la prueba a continuación, Premio Ovación, sobre 1,100 metros, donde desde Feudal hasta Silly, cualquiera puede triunfar, porque la modesta calidad del lote, es una circunstancia que no permite formarse concepto claro sobre el posible vencedor.

Sin embargo, como algunos tenemos que designar, nos embarcaremos con Gladiadora, para primer término, dejando en el segundo y tercer lugar a Feudal y Tacho.

La prueba de mayor importancia de la tarde, a excepción del clásico, es, sin duda, el premio Old Boy, sobre 2,300 metros, la que ha reunido a un grupo de competidores especialistas en la distancia.

Carbine, está muy bueno y puede ganar; Germán, a pesar de que no va muy favorecido en la escala de pesos, sería un buen dividendo; Rihue, no obstante de ir con un peso subido, puede nuevamente imponerse; Cancerbero, es un gran enemigo en esta distancia; Sapientia, es un candidato formidable en pista regular, como será la de esta tarde y por último, Alice Belle, que es el contendor encargado de proporcionar la sorpresa. En resúmen, ganador, Sapientia, y plácé, Carbine.

Termina la reunión con los 1,400 metros del Premio Orán, donde ausente Alvia, la carrera ha quedado muy abierta, dando de esta manera pretensiones al triunfo, a todos los restantes.

Es una verdadera lotería la elección del ganador y en tal circunstancia, nos hemos resuelto sacarlo a la suerte, obteniendo el siguiente orden, que comunicamos al lector: para ganador, Pelusa, y para el plácé, Mrs. Joe.

RESUMEN

1.a carrera: Cascarrabia y Díaz de la Haza.

2.a carrera: Embrollona, Mendiga y Flor de la Pasión.

3.a carrera: Fabia, Queñe y Dee.

4.a carrera: Guabiyú y Vístula.

5.a carrera: Stud Kangaroo, Captain y Rosicler III

6.a carrera: Gladiadora, Feudal y Tacho.

7.a carrera: Sapientia y Carbine.

8.a carrera: Pelusa y Mr. Joe

Probables montas y competidores para las carreras de esta tarde

Primera carrera. — 1,400 metros. — Niza, no corre; Temeraria, A. Aránguiz; Pichunga, P. P. Quezada; Lady Violet, J. Baeza; Cascarrabia, R. Muñoz; Díaz de la Haza, H. Contreras; Endémica, T. Cortés.

Segunda carrera. — 1,100 metros. — Reglón, O. Orellana; Saint Gaudens, S. Fuentes; Támiz, J. Montané; Embrollona, J. F. Bernal; Famé, H. Contreras; Flor de la Pasión, H. Michaels; Juanchera, A. Vicuña; Mendiga, J. Baeza; Milly, P. P. Quezada; Sally, N. N.; Tranquilla, G. Adasme.

Tercera carrera. — 1,600 metros. — Cara o Sello, J. Pinto; Cautín, E. Escobar; Chifión, H. Michaels; Dee, P. P. Quezada; Esopo, M. Pérez; Esplendor, M. Verdejo; Fatherless, no corre; Floreciente, E. Solís; Queñe, G. Adasme; Tajamar, H. Contreras; Vicking, J. Salfate; Alice Belle, J. Montané; Fabia, A. Vicuña; Música, V. Jara; Raylus, J. F. Bernal.

Cuarta carrera. — 1,100 metros. — Alejo, H. Michaels; Barbieri, no corre; Eco, J. Salfate; Grano de Oro, J. Osorio; Guabiyú, H. Contreras; Locura, S. Molina, Vístula, S. Ponce.

Quinta carrera. — 3,200 metros. — Captain, J. Salfate; Rosicler II, E. Carrillo; Tabilla, M. Pérez; Coqueta, A. Molina.

Sexta carrera. — 1,100 metros. — Feudal, S. Ponce; Muro, G. Aravena; Silver, E. Escobar; Tacho, G. Adasme; Alba Rosa, J. F. Bernal; Astra, P. P. Quezada; Chelandry, no corre; Gladiadora, H. Michaels; Lilita, H. Contreras; Providence, G. Pombet; Silly, O. Orellana.

Séptima carrera. — 2,300 metros. — Carbine, J. Salfate; Germán, G. Adasme; Rihue, si corre, J. F. Bernal; Pizarro II, si corre, H. Michaels; Cancerbero, A. Molina; Sapientia, A. Vicuña; Alice Belle, Probable no corra.

Octava carrera. — 1,400 metros. — Indiano, J. Salfate; Alvia, no corre; Incauto, H. Michaels; Ossyris, H. Contreras; Pelusa, A. Molina; Mr. Yoe, J. Osorio; Swallow, C. Guzmán.

HIPODROMO CHILE

Las carreras de la mañana

Apreciaciones y pronósticos

Un programa sobresaliente es el que se desarrollará en la mañana de hoy, en el Hipódromo Chile. Las siete pruebas que lo componen, son fecundas en inscripciones, y la elección de los candidatos resulta tarea difícil y peligrosa.

La mañana empieza, con los 900 metros del premio Tosca, donde Woodbine, se destaca a primera vista, al hacer el comentario; y parece difícil, que alguno de sus rivales pueda batirle. Sin mayores consideraciones, nosotros le dejaremos indicado para el primer puesto, señalando para los plácées a Fredegunda y Chulapa.

Después de su victoria del Domingo pasado en el Club Hípico, nos parece difícil, que algunos de sus enemigos pretenda batir a Foglia en los 1.100 metros del premio Timonel. A pesar de que Colón, está muy bueno, y poco a poco ha venido demostrando progresos en su condición; sin embargo nosotros estamos por la pupila de San Marcial, para ganador y por Colón para plácé.

Quince anotados ha reunido la primera serie del premio Timbre, donde sobresalen Gloria del Turf, Spark, Niágara, Pocuro, y Sibilina; entre estos la elección es siempre cuestión de suerte, pues tanta opción tienen unos como otros. A nosotros nos gusta Spark que ha figurado últimamente, en los plácées, para el segundo y tercer lugar recomendamos a Niágara y Pocuro.

Una de las bravas carreras, es el premio Troika sobre 1000 metros; pues desde Guardián a 60 kilos, hasta Rasqueta a 49, todos pueden ganar, y más todavía, dificulta el pronóstico la presencia de Cuncuna y L'Eclair que han mantenido su inscripción en dos carreras. Cuncuna a 52 kilos, nos parece una carta recomendable, y en la confianza que cumplirá su inscripción en esta prueba la dejamos indicada para ganador. Para los puestos siguientes indicaremos a Tifón y Jerez.

En la segunda serie del premio

Vidrios Planos

de todas clases y tamaños se venden y colocan por mayor y menor a precios bajos. Consulten precios en

LA VIDRIERIA RUSA

Santo Domingo 1047

Entre Bandera y Puente. - Teléfono Inglés 2957. - Casilla 2010

GRAN REALIZACION DE MARCOS HECHOS IMPORTADOS

Chacra Subercaseaux

Los vinos más antiguos y más premiados de Chile.

Gran Vino, el cajón.	$ 50	Rin Subercaseaux.	$ 45
Reservado, el cajón.	35	Blanco escogido.	35
Pinot, el cajón.	25	Etiqueta dorada.	30

En medias botellas, cinco pesos más por cajón.

Champaña demi-sec. $ 90
Champaña en medias botellas. 100
Coñac de uva, viejo. 80

NOTA. — Ya sale de venta el Pinot Centenario (de 1918) el mejor Pinot producido hasta ahora, a $ 36 cajón.

Cuando nos casemos adaptaremos en nuestra casa esa hermosa

LAMPARILLA G-E EDISON

¡Ay, casémonos al tiro!
Se vende en todos los buenos almacenes eléctricos.

Lo que queda por vender

EN LA POBLACION

Centro de Nuñoa

PROPIEDAD DEL

BANCO ALEMAN TRANSATLANTICO

SITUADA A LA ENTRADA DE LA GRAN AVENIDA ESQUINA DE IRARRAZAVAL

De los 144 sitios que forman esta población, ya se han vendido 118 y solo quedan 26 que son los números 1, 18, 22, 23, 24, 25, 26, 27, 28, 29, 30, 43, 44, 45, 46, 47, 48, 49, 52, 53, 54, 55, 58, 59, 63, y 64.

Los que quedan por vender son los más importantes y mejor situados, pues están a la entrada de la Gran Avenida Ñuñoa con frente a esta avenida, a la Avenida Irarrázaval y a la nueva y hermosa Avenida José Domingo Cañas. En ellos se dispone de dos líneas de carros eléctricos a Santiago y de todas las comodidades, de almacenas, colegios, templos, vecindario distinguido y populoso y de los servicios de luz eléctrica, policía, etc., etc.

Tal como los vendidos antes, en éstos se cobra sólo el 10 por ciento al contado y el pago se hace en tres años, dos de ellos sin interés. Los precios fluctúan entre 3 pesos 60 centavos y 12 pesos y medio el metro.

Los interesados pueden dirigirse a Raimundo Valenzuela, Palacios y Cía. encargados de la venta, que tienen sus oficinas en Santiago, Huérfanos 1235, letra G., y en Ñuñoa, Avenida Chile y España N.o 21, casi esquina de Irarrázaval y frente a la misma población, o entenderse directamente con el Banco, Bandera 250.

Los sitios se entregan libres de todo gravamen y con títulos saneados de 30 años.

Para entrar a la población hay que bajarse en el N.o 3078 de la Avenida Irarrázaval, esquina de Avenida Chile y España.

CLUB HIPICO

Domingo, 24 de Noviembre de 1918
TEMPORADA DE PRIMAVERA
DECIMO CUARTO DIA

PRIMERA CARRERA, A LAS 14.30 H.—Premio ORANAISE. — 1,400 metros. — Para caballos de 3 años y más, nacidos en Chile, que no hayan ganado desde el 1.o de Agosto de 1918, y que se rematen por $ 2,000. — Peso reglamentario. — Descargo de 2 kilos por cada $ 500 menos de avalúo. — Inscripción: $ 20. — Premio: $ 2,000 al 1.o —(Jinetes aprendices).

PREPARADOR	DUEÑO	NOMBRES	PESO	EDAD	SANGRE	PADRE	MADRE	TRAJE DEL JINETE
I. Yáñez	C. Amaro	1 Niza, 2,000	59	5	F	Marte II	Phyllis	Granate M., azulina, G. blanca.
D. Galaz	V. Pasquali	2 Temeraria, 2,000	58	4	15/16	Turín	Clorinda	Verde cruzada lacre, M. y G. bl.
C. Rodríguez S.	P. Rosselot	3 Pichunga, 1,500	57	5	F	Lord Atkinso	Lavinia	Verde manz., braz y G. neg.
P. Polanco	Record	4 Lady Violet, 1,500	56	4	F	Celso	Enchantes	Blanc. cuel., puñ., pres., az.
J. E. Zárate	A. B. C.	5 Cascarrabia, 1,000	55	6	F	Burlesco	Teresa	Colorada, M. y G. negra.
I. Yáñez	SSan Vicente	6 Díaz de la Haza, 2,000	54	3	F	Jack's Green	Bencina	Morada, faja, oro
M. Soto	A. Echeverría L.	7 Endémica, 1,000	48	3	A.A	Rampart	Red Rose	Azul cruzado, G. oro

SEGUNDA CARRERA, A LAS 15 H—Premio OLIMPIADA. — 1,100 metros. — Para caballos de 3 años, que no no hayan ganado. — Peso: 56 kilos —Inscripción: $ 30. — Premio: $ 3,000 al 1.o

D. Velasco	P. Espinosa	1 Reglón	56	3	F	Key West	Roquelita	Amar. y neg. list., M. bl. O. am.
J. Méndez F.	A. Echeverría	2 Saint Gaudens	56	3	F	Saint Michan	Ingrata	Verde brazaletes lacres, negra
J. D. Pizarro	A. Ortega	3 Tamiz	56	3	15/16	Turín	Clorinda	Cáscara, M. guindas
C. Rodríguez S.	SSouchez	4 Embrollona	54	3	F	Polar Star	Chismosa II	Blancas, G. Azul.
P. Rebolledo	P. Etchepare	5 Fame	54	3	F	Celso	Fredia	Negra, M. y G. turquesa.
M. Soto	A. Echeverría L.	6 Flor de la Pasión	54	3	F	Eclair II	Pasionaria	Azul cruzado y G. oro.
I. Espinosa	Arlequín	7 Juanchera	54	3	F	Galloway	Permission	Arlequín.
P. Polanco	Valparaíso	8 Mendiga	54	3	F	Montagú	Mendicant	Blanca cruz coral, G. bl.
P. J. Medina	EENelroco	9 Milly	54	3	F	Altanero II	Mimosa II	Verde.
Propietario	C. A. Gómez	10 Sally	54	3	3/4	Virará	Cafeína	Verde M., blancas, G. verde.
P. Tonelli	A. Gatica	11 Tranquilla	54	3	F	Siberien	Miragarría	Blanca, brazal., neg. y G. blanca.

TERCERA CARRERA, A LAS 15.30 H. — Premio OSTELLE. — 1,600 metros. — Para caballos de 3 años y más, que no hayan ganado $ 5,000 en premios. — Peso: 52 kilos. — Recargo de 2 kilos por carrera ganada. — Inscripción: $ 25. — Premio: $ 2,500 al 1.o

A. Rodríguez	P. Leiva	1 Cara o Sello	54	7	1/2	Coracero	Sin ant.	Lacre M. blancas, G. lacre
W. Fariña	Los Robles	2 Cautín	54	3	F	Rodilard	Desiree	Oro viejo, puñ., blancs
V. Bagú	Popeta	3 Chifión	54	3	F	Eclair II	Chablis II	Morada, M. y G. blanca,
P. J. Medina	Almendro	4 Dee	54	4	F	Mead	Alanla	Negra, faja M. y G. oro.
I. Tapia	E. Amion	5 Esopo	54	4	7/8	Lauderdale	Villeya	Negra, brazaletes y G. ofella.
J. Cavieres	Banzai	6 Esplender	54	4	F	Etolo	Riqueza	Plomo obscuro, G. lacre
F. Rojas	F. C. Prain	7 Fatherless	54	3	F	Eclair II o L	Un named	Oro viejo, negras, blanca
J. E. Zárate	A. B. C.	8 Floreciente	54	5	F	Prince Florizc	Tea Rose	Colorada, negra.
P. Tonelli	A. Gatica	9 Queñe	54	3	F	Siberien	L'Espingole	Blanca, brazaletes neg., blanca.
I. Yáñez	San Vicente	10 Tajamar	54	3	F	Mead	Sutilesa	Morada, faja M. y G. oro.
P. Boncerío	Ascot	11 Viking	54	3	F	Stolypin	Queen City	Oro, M. y G. negra.
A. Muñoz	G. Schlack	12 Alice Belle	52	4	F	Alanés	Welling BeBlle	Blanca, y neg., listado, blanca.
J. B. Castro	Ossyris	13 Fabia	52	3	F	As de Espada	Fabiola	Solferino, G. oro.
D. Galaz	H. Williams	14 Música	52	4	F	Celso	Sayonara	Majenta, G. negra.
C. Rodríguez S.	Souches	15 Raylus	52	3	F	Mores	Gertrude W.	Blanca, G. azul

CUARTA CARRERA, A LAS 16 H.—Premio Oruro. — 1,100 metros. —Para caballos de 3 años que no hayan ganado. — Peso: 56 kilos. — Inscripción: $ 30. — Premio: $ 3,000 al 1.o

P. Maldini	Alexmalva	1 Alejo II	56	3	F	Saint Wolf	Abeja II	Lila y negro listado
J. B. Castro	P. Vergara	2 Barbieri	56	3	F	Le Roi d'Is	Amica	Mor., cintura, braz. y G. blanca.
F. Guzmán	Kangaroo	3 Eco	56	3	F	Rampart	Blue Bell	Rosada, brazaletes y G. blanc.
D. Sandoval	SS. Urrutia	4 Grano de Oro	56	3	7/8	Rodilar	Martha	Azul y blanco listado, lacre.
I. Yáñez	I. Yáñez	5 Guabiyu	56	3	F	Barsac	Gloriole	Rosado y celeste listado.
L. Navarro	N.o 12	6 Locura II	54	3	F	Moschion	Folâtre	Blanca y cerez., por m., cereza.
P. Polanco	El Laurel	7 Vístula	54	3	F	Volador	Caravana II	Azul, M. coloradas, G. blanca.

QUINTA CARRERA. — A LAS 16.30 h. — Premio LA COPA. — (Clásico).—3,200 metros m|m.— Para reproductores de 3 años y más, de fina sangre. — Peso de reglamento. — Inscripción: $ 195. — Premio: $ 15,000 al 1.o, 3,000 al 2.o y 1,500 al 3.o

F. Guzmán	Kangaroo	1 Captain	62	5	A.A.	Fio	Red Rose	Rosada brazaletes y G. Blanca.
F. Guzmán	Kangaroo	2 Rosicler III	60	4	F	Barsac	Rosete Hue	Rosada brazaletes y G. Blanca.
J. 2.o Vaccaro	Independencia	3 Tabilla	60	5	F	Américo	Titangel II	Guinda, G. negra, cocarda oro
L. A. Figueroa	B. F. Belnstein	4 Coqueta IV	49	3	F	Your Majestic	La Niña	Rosa seca, G. esmeralda.

SEXTA CARRERA, A LAS 17 H. — Premio OVASION.—1,100 metros. —Para caballos de 3 años que no hayan ganado. — Peso: 56 kilos. — Inscripción: $ 30. — Premio: $ 3,000 al 1.o

P. Polanco	Curimón	1 Feudal	56	3	7/8	Jack's Green	Alarma	Nar. y ne., a cua., M. nar., G. neg.
A. Huerta	José Besa	2 Muro	56	3	F	Rob Roy III	Muralla	Gris per. y oro en rue., G. negra.
E. Emeres	G. Goghill	3 Silver	56	3	F	Virará	Silver Glass	Bronce, M. y G., rosada.
D. Yáñez	Silvaras	4 Tacho	56	3	1/2	Turín	Sin ant.	Amarilla, brazaletes y G. lacre.
CC. Rodríguez S	Souchez	5 Alba Rosa	54	3	F	Eclair II	Maya II	Blanca, G. azul.
V. Castro	Los Aliados	6 Astra II	54	3	F	Barsac	Argentee	Azul elée., M. solf., G. az. eléct.
J. Celpa	Index	7 Chelandry	54	3	F	Pioneer	Dusting	Amarilla, M. y G. chocolate.
P. Maldini	Alexmalva	8 Gladiadora	54	3	F	Le Samaritain	Palestra	Lila y negro listado.
A. Rodríguez C.	E. Gajardo	9 Lilita II	54	3	F	Barsac	Lili II	Violeta, G. lacre.
S. González	Titán	10 Providence	54	3	F	Ormeville	Poetisa	Verde manzana, G. café.
S. Silva	Los Alamos	11 Silly	54	3	F	Altanero II	Chancellerie	Blanco y celeste list., G. colorada.

SEPTIMA CARRERA, A LAS 17.30 H. — Premio OLD BOY. — 2,300 metros. — Para caballos que no hayan ganado más de $ 40,000. —Handicap —Inscripción: $ 25. — Premio: $ 3,500 al 1.o

F. Guzmán	Kangaroo	1 Carbine	58	5	F	Fio	Black Berry	Rosada, brazaletes y G. blanca.
P. Tonelli	P. Tonelli	2 Germán	56	5	F	Almendro	Myosoba	Azul, M. granates bl., G. granate.
V. Herrera	San Pedro	3 Rihue	52	6	F	Rampart	Cherry Ripe	Verde, banda bl., y lac. cruzada.
M. Soto	A. Echeverría L.	4 Pizarro II	51	4	F	Northshampter	Maravilla III	Azul cruzado y G. oro.
G. Avila	St. Jean	5 Cancerbero	48	6	F	Marte II	Las Blancas	Crema y verde listado.
H. Pérez	Parsifal	6 Sapientia	46	4	F	Olascoaga	Farabutti	Lila y paja a cuadros, G. neg.
A. Muñoz	G. Schlack	7 Alice Belle	42	4	F	Alanés	Wedding Belle	Blanco y neg. list., G. blanca.

OCTAVA CARRERA, A LAS 18 H.—Premio ORAN. — 1,400 metros —Para caballos que no hayan ganado más de $ 15,000. —Handicap. —Inscripción: $ 25. — Premio: $ 2,500 al 1.o

M. Soto	Independencia	1 Indiano	61	6	F	Etolo	Kostma	Guinda, G. negra, cocarda oro.
P. Bagú	Popeta	2 Alvia	58	5	3/4	Almendro	Pavia	Morada M. y G. blanca.
D. Yáñez	F. Aldunate	3 Incauto	54	5	F	Le Rappel	SeSntencia	Hbano.
C. Lacalle	12 de Agosto	4 Ossyris	50	4	F	Oviedo	Purple Heart	Oro, G. caqui.
A. Rodríguez	J. L. Walker	5 Pelusa	49	6	F	Pirapó	Avelina	Oro, G. negra.
Propietario	A. Vargas	6 Mrs. Joe	47	5	F	L'Samaritain	Buena Suerte	Azul obscuro, costuras y G. oro.
F. Guzmán	Kangaroo	7 Swallow	47	6	F	Bannockbull	Woodland Rose	Rosada, brazaletes y G. blanca.

PRONOSTICOS

DIARIOS Y REVISTAS	1.a carrera	2.a carrera	3.a carrera	4.a carrera	5.a carrera	6.a carrera	7.a carrera	8.a carrera
LA NACION	Cascarrabia Díaz de la Haza	Embrollona Mendiga Flor de la Pasión	Fabia Queñe Dee	Guabiyú Vístula	Stud Kangaroo Captain Rosicler III	Gladiadora Feudal Tacho	Sapientia Carbine	Pelusa Mrs. Joe
EL TIEMPO NUEVO	Cascarrabia Pichunga	Fame Mendiga Tamiz	Fatherless Dee Cautín	Alejo Guabiyú	Stud Kangaroo Captain Coqueta	Gladiadora Feudal Tacho	Cancerbero Rihue	Alvia Incauto
DEUTSCHE ZEITUNG	Cascarrabia Díaz de la Haza	Fame Mendiga Embrollona	Fabia Dee Cara o Sello	Guabiyú Grano de Oro	Stud Kangaroo Captain Rosicler III	Feudal Gladiadora Tacho	Pizarro II Carbine	Pelusa Incauto
EL ECO SPORTIVO	Cascarrabia Pichunga	Flor de la Pasión Fame Embrollona	Fabia Dee Queñe	Guabiyú Vístula	Stud Kangaroo Captain Rosicler III	Feudal Gladiadora Tacho	Carbine Pizarro II	Incauto Pelusa
EL DERBY	Pichunga Cascarrabia	Mendiga Milly Embrollona	Fatherless Fabia Tajamar	Vístula Guabiyú	Stud Kangaroo Captain Coqueta	Lilita Feudal Gladiadora	Germán Rihue	Alvia Swallow
EL BRUJO DEL TURF	Cascarrabia Díaz de la Haza	Mendiga Flor de la Pasión Fame	Fatherless Cautín Dee	Guabiyú Vístula	Stud Kangaroo Rosicler III	Chelandry Feudal Lilita	Rihue Germán	Alvia Swallow
LA PATRIA DE LOS ALIADOS	Cascarrabia Pichunga	Mendiga Embrollona Milly	Fabia Fatherless Tajamar	Vístula Guabiyú	Stud Kangaroo Captain Coqueta	Feudal Gladiadora Lilita	Germán Rihue	Alvia Incauto
ULTIMAS NOTICIAS	Pichunga Díaz de la Haza	Mendiga Fame Milly	Chifión Queñe Cautín	Locura Alejo	Stud Kangaroo Captain Coqueta	Feudal Tacho Silver	Pizarro II Germán	Alvia Swallow

OCASION

VELOS DE HILO

DOBLE ANCHO

en Blanco y gran surtido en colores

$ 1.90 el metro

VELOS de todos colores, artículo de calidad muy buena, doble ancho mt. . . . . $ 2.90
PIQUE de borlón fino, mt. . . . $ 2.25
BRINES de Hilo para Terno de niño mt. . . . . $ 1.90
BASAS blancas, bordadas, mt. . $ 1.75
VESTIDITOS de gasa bordados, para Niñitas, c|u . . . . . $ 12.00
PALETOES de Jersey de Seda. Gran variedad, desde c|u. . . . . $ 45.00
VESTIDOS de Seda, modelos nuevos c|u $ 150, 100 y . . . . . $ 89.00

BLUSAS

PALETOCITOS para Niñitos . . . $ 15.00
CORSE marca "Royal Worcester" Precio Excepcional . . . . . $ 17.50

«LA TIENDA INGLESA»

Estado 270 - (STRUTHERS y Cía) - Casilla 956

9612-24-k

No olvide el **Aviso**, compre su calzado en Delicias 2602 esq. de Molina.

"La Universal"

LORENZO AMENGUAL Sucesor de MELIS y MARQUÉS

9564-26 k

Escuela de Mecánica, electricidad y manejo de

AUTOMOVILES

ENSEÑANZA TEORICA y PRACTICA

Establecimiento conveniente a toda persona que desee aprender correctamente el arte de conducir autos, el por qué del funcionamiento y descomposturas, su relación con la electricidad, etc.

Profesorado: señores Horacio Echegoyen, Víctor Catron L., Carlos Seyn L., H. Fuentes R.

Pormenores a

BASTEN Y Cia.

San Martín 762.—Teléf. 2776 y 9534

25-k

PAPAS

Amarillas, $ 12 el saco, vende

Bodega Juan Antillo

SAN PABLO 3160

Teléfonos: Inglés 34 (Yungay) Nacional 223

25-k.

Sitio en Viña del Mar

Vendemos uno de 907 m² en esplendida situación.

ED. A. VIGNEAUX & Co.

MORANDÉ 237

9514-24-k

SASTRERÍA LA MODA IDEAL

Abierta recientemente al público. Venta con facilidades de pago. Con sólo

$20 mensuales

usted puede adquirir un terno de telas inglesas o francesas.

Cortador competente, corte americano y frances.

PUENTE 622

9598-24 k

ROPA HECHA

Estado esq. Moneda

Completo surtido de ternos para caballeros, jóvenes y niños. Variedad en formas y colores de última moda.

Corte Elegante

Confección Esmerada

PRECIOS LOS MAS BAJOS EN SANTIAGO

9515-24 k

VIÑA CONCHA y TORO

Obsequiará a sus clientes con un

SORTEO DE **25,000** PESOS

que se efectuará ante notario el

6 de Septiembre de 1919

Distribuído en la siguiente forma:

1 GRAN PREMIO de	$ 10,000
3 premios de $ 1,000	3,000
10 premios de $ 500	5,000
20 premios de $ 200	4,000
30 premios de $ 100	3,000
64 premios	$ 25000

Por cada CUARENTA PESOS de compra se regalará un número.

Los vales se canjean en la Oficina:

MONEDA N.o 1030

y en la Bodega:

MANUEL RODRIGUEZ 42

VITAL APOQUINDO

Agua Mineral

Teléfono Inglés 227

Comerciante Norteamericano

Representante de fábricas norteamericanas de paso esta capital, acepta toda clase de comisiones o encargos comerciales; tales como compra-venta de mercaderías y productos, en cualesquiera de las ciudades de Estados Unidos, a donde regresa dentro de poco. Prima referencias.

Mayores pormenores se darán en Huérfanos 1062, oficina "X", o escrito: E. W. A., indicando el ramo del negocio. 24-k

LIBROS NUEVOS

LLEGADOS EN LA SEMANA A LA LIBRERIA NASCIMENTO

L. Cardenal.—Diccionario Terminológico de Ciencias Médicas.
Tillaux.—Cirujía Clínica. Tomo II.
A. Ballesteros.—Historia de España y su influencia en la Historia Universal (tomo I).
Rolet.—Conservas de frutas . . . . . .
Difhoth.—El suelo y sus labores 10.50
Obras recién llegadas sobre agricultura: 10.50
Annuaire International de Legislation Agricole, 1911—1915, 5 elegantes tomos . . . . . .
Annuaire International de Statistiques Agricole, 1915—1916 . . . 110.00
R. Montero.—Manual de Ganadería y Agricultura 20.00
F. Buxareo.—Bovinotecnia 24.00
Santos Aran.—Ganado de cerda 13.00
Santos Aran.—Ganado lanar y cabrío 15.00
Santos Aran.—Ganado vacuno 15.00
Santos Aran.—El ganado y sus enfermedades 9.00
Santos Aran.—Avicultura 12.00
Santos Aran.—La vaca lechera 12.00
Masselin.—Animaux domestiques 9.00
Pennetier.—Histoire Naturelle du Gros et Petit Bétail 25.00
Zolla.—Dictionaire d'Agriculture 36.00
Barral et Gagnier.—Dictionaire d'Agriculture, 4 tomos 9.00
Torrejón.—Consultor del Agricultor y ganadero 175.00
Langstroth D.—La abeja y la colmena 15.00
Bertrand.—Cuidados del colmenar 15.00
Está ya a la vista el gran surtido de álbumes de premios y regalos para niños.

LIBRERÍA NASCIMENTO

Ahumada 265, Casilla 2298

No olvide usted que la **LIBRERIA NASCIMENTO** avisa sus novedades y obras más importantes, en la página 18 de "La Nación" todos los Domingos del año. 9578-24 k

Batallón de Telegrafos

Se piden propuestas públicas para la entrega durante el año de 1919 las siguientes especies forrajeras:

Pasto 2.o corte	6,278 quintales métricos.
Cebada o avena	2,450 quintales métricos.
Paja de camas	1,547 quintales métricos.
Paja Capotillo	773 quintales métricos.

Las propuestas pueden presentarse por la totalidad o parte de cada uno de los artículos pedidos.

Bases y especificaciones suministrará diariamente la Administración de Caja del Batallón, desde las 8.30 a 10.30 horas.

Las propuestas se abrirán el 2 de Diciembre próximo, a las horas en la Comandancia del Batallón ante los interesados que concurran.

LA COMISION DE FORRAJE.

3A

SODA CRISTALIZADA

CON ALTA LEY DE CARBONATO

"ESTRELLA".

M. C. R.

SE VENDE DESDE UN QUINTAL. — Se atiende órdenes para provincias.

ACIDO TARTARICO puro, cristalizado

VENDE:

A. FABRES F.

MORANDE 327. — CASILLA 1582

SANTIAGO. 9500-25-k

TÉ CHINO

Wing on Chong & Co., Santiago

Llegó nueva partida de este afamado Té, a los siguientes precios:

Té Mandarín, el paquete de 460 grs., a	$ 4.80
Té Sin Igual, el paquete de 460 grs., a	4.50
Té Superior, el paquete de 460 grs., a	3.80
Té Familia, el paquete de 460 grs., a	3.40
Té Aromático, el paquete de 460 grs., a	1.60

FRATELLI CASTAGNETO

DEPOSITARIOS

Delicias esquina de San Martín

FIAMBRES FRESCOS

CONSERVAS FINAS

Licores Finos

Galletas y Tortas de Mc. Kay

Jabones y Perfumería

Loza y Porcelana

Cristalería

Siempre tiene un gran surtido a precios equitativos

WEIR y Cía.

ESTADO esquina de PLAZA

Casilla N.° 613 **Teléfono N.° 206**

9570-24 k

MUEBLES FINOS

a Precios de Fábrica. Especialidad en Comedores Americanos y Escritorios y Archivadores de cortina. Dormitorios en todos los estilos. Gran surtido en Amoblados de asiento y para Hall. Importación directa de Alfombras, Linoleum y Cretonas. Perfecto embalaje en los envíos a provincias.

JUAN TURULL y Cía

Agustinas 1031-1033, Teléfono 2029, Santiago: Casilla 3336 -:- FABRICA PROPIA: Maestranza 755 Teléfono 42, Sta. Elena

9574-24-k

Timbre, nos gusta Saca Pica, que ha venido actuando con mala suerte, y que hoy puede poner en manifiesto las condiciones de ligereza que posee. De los demás Manolita es un serio enemigo y Uva Negra, ha tenido buenos aprontes durante la semana. En consecuencia nuestro pronóstico es el siguiente: ganador Saca Pica, placées: Uva Negra y Tapón.

La sexta carrera ha reunido los elementos más veloces que actúan en este Hipódromo, y sin lugar a dudas dará lugar a presenciar un hermoso desarrollo y un final estrecho y emocionante. Tratándose de una prueba tan abierta, nos abstendremos de comentarios y sólo diremos que nuestro candidato es Houghmagandie para ganador, para escoltarla citaremos a Tancredo y Kirk.

La prueba de fondo, y de clausura de la mañana, la constituye el premio Torcaza, sobre 1.400 metros; donde Pisanella, Jacob Estrella Polar, Galia, Báltico, etc., son enemigos que a estos pesos bien se merecen. Sin mayores comentarios le damos nuestras preferencias a Galia, para ganador; indicando para los placées a Pisanella y Báltico.

RESUMEN

1. Woodbine, Fredegunda y Chulapa.
2. Foglia y Colón.
3. Spark, Niágara y Pocuro.
4. Cuncuna, Tifón y Jerez.
5. Saca Pica, Uva Negra y Tapón.
6. Houghmagandie, Tancredo y Kirk.
7. Galia, Pisanella y Báltico.

Montas y competidores para las carreras de la mañana

1.a Carrera. — Pasatiempo, O. Orellana; Woodbine, C. Pombet; Cabrito, no corre; Sedinan, N. N.; Tapicera, J. Oregón; Spider, J. Pinto; Chulapa, N. N.; Fredegunda, J. Montané; Aliada, N. N.

2.a Carrera. — Lochinwar, J. Arluciaga; Colón, H. Contreras; Chavala, O. Orellana; Mr. Asquith, J. Oregón; Cultura, C. Pombet; Lag, A. Ataniel; Foglia, A. Vicuña.

3.a Carrera. — 1.a Serie. — Burrito, E. Canales; Gloria del Turf, V. Fuentes; Pasatiempo, O. Orellana; Niágara, J. Vergara; Alboin, N. N.; Estimable, J. Montané; Pocuro, A. Ataniel; 20 de Septiembre, A. Guerra; Spark, Alfonso Silva; Cambray, J. Oregón; Sibilina, M. Astudillo; Mayreno, J. Pinto; Trocadero, A. Vicuña; Miseria, J. Osorio; Sedinan, N. N.

4.a Carrera.—Guardián, M. Pérez; Leslo, E. Canales; Cuncuna, J. Vergara; L'Eclair, H. Contreras; Ruta, A. Guerra; Cidra, A. Ataniel; Jerez, J. Montané; Fionía, J. Osorio; Tifón, J. Pinto; Dineral, A. Vicuña; Caupolicán IV, N. N.; Rasqueta, P. Orellana.

5.a Carrera. — 2.a Serie. — Tintero, A. Godoy; Fionía, C. Pombet; Prólogo, J. Madrid; Mandita, E. Canales; Tabernera, A. Guerra; Tapón, J. Pinto; Saca Pica, J. Osorio; Uva Negra, A Molina; Francisca, A. Vicuña; Slava, P. Orellana.

6.a Carrera. — 3.a Serie. — Memoria, E. Canales; Floripina, C. Pombet; Epu Lev, N. N.; Colliguay, S. Ponce; Aureola, N. N.; Houghmagandie, J. Vergara; Tancredo, M. Pérez; Cidra, J. Madrid; Pencahue, N. N.; Pelucón; no corre; Candelilla, L. H. Fuentes; Kirk N. N.; Temible, J. Montané; Costanera, J. Osorio.

7.a Carrera. — Pisanella, V. Fuentes; Jacob, N. N.; Cuncuna, J. Vergara; L'Eclair, N. N.; Chavala, O. Orellana; Estrella Polar, N. N.; Galia, H. Michaels; Lag, no corre; Reservista, E. Solís; Pretensión, J. Osorio; Pale Ale, A. Ataniel; Intendente, A. Guerra; Báltico, A. Vicuña; Año Nuevo, P. Orellana.

PRONOSTICOS DE LA PRENSA

Los diarios y revistas que dan pronósticos se encuentran en la siguiente posición:

		G.	P.
1	El Mercurio	32	140
2	La S. Cinematog.	30	138
3	Las U. Noticias	29	142
4	La P. de los A.	27	133
5	La Nación	26	156
6	El D. Ilustrado	26	131
7	D. Zeitung	26	131
8	El Eco Sportivo	24	141
9	La Unión	23	139
10	El Ring	23	136
11	El Derby	21	136
12	El B. del Turf	21	130
13	Yo sé Todo	20	118
14	El P. Nacional	19	122
15	El Film	10	51

—La posición para el Hipódromo Chile es la siguiente:

		G.	P.
1	El Mercurio	25	143
2	El D. Ilustrado	25	128
3	El Derby	25	117
4	La Unión	25	117
5	La Nación	23	138
6	El B. del Turf	22	147
7	La P. de los A.	22	134
8	D. Zeitung	21	131
9	Las U. Not.	17	126
10	El Eco Sportivo	16	125
11	Yo sé todo	14	117
12	El Ring	14	108
13	Vida al Aire L.	12	99
14	El Film	9	56

NOTICIAS DIVERSAS

El Clásico "Luis Aldunate"

El próximo Domingo se disputará en el Club Hípico, este clásico, cuyas condiciones de entrada son las siguientes:

Premio "Luis Aldunate" (clásico).—1,800 metros.—Para reproductores de 3 años y más, que no hayan ganado más de 50 mil pesos. Peso: 3 años, 51 kilos; 4 años y más, 55 kilos. — Recargo para 3 años que hayan ganado de 10 mil a 20 mil pesos, 3 kilos; de 20,001 a 30,000 pesos, 5 kilos; más de 30 mil pesos, 7 kilos.—Para los de 4 años y más que hayan ganado de 20,000 a 30,000 pesos, 3 kilos; de 30,001 a 40,000, 5 kilos, y más de 40,000, 7 kilos.—Recargo extra de 3 kilos a los que hayan ganado un premio de 8,000 pesos o más, desde el 1.o de Agosto de 1918.—Inscripción: $ 80, en dos cuotas: de $ 40 el Lunes 11 de Marzo y de $ 100 el Lunes antes de la carrera.—Premios: $ 6,000 al 1.o, 1,200 al 2.o y 600 al 3.o

Están inscritos:

Alejo, Alison, Almond, Army, Astra, Bahía, Balija, Barbieri, Bayaceto, Belfort, Bonitilla, Borla, Brest, Brick, Bright Girl, Cabriola, Cachiyuyo, Cadete, Calais, Calvito Carbine, Cardenal, Cascarrabia, Cecilia, Chamberlain, Chelandry, Chifión, Cholo, Chulapina, Ciceron, Clavija, Córcega, Correjuela, Cristóbal Colón, Crítica, Cuncumen, Cylgad, Dineral, Divertida, Dudoso, Dulce y Sabrosa, Embajador, Embrollona, Encanto, Esparceta, Farellón, Fatherless, Fe, Febo, Fernet, Feudal, Flaminia, Flor de la Pasión, Florentina, Floripina, Foglia, Gladiadora, Guabiyú, Gull, Indiano, Infantita, Iser, Isigny, Isis II, Juanchera, Labriego, La Lune, Last, Lilita,, Locura II, Macero, Malita, Marqués de Rical, Matchbox, Mayoral, Meridiana, Moka, Muscade, One Away, Pacotilla, Panguilemu, Pastelito, Perdigail, Petróleo, Pillastre, Porro, Priorato, Providence, Raylus, Reservista, Riga, Rosácea, Rosicler III, Salmodia, Sierra Nevada, Silver, Simplice, Sin Entrañas, Sorbonne, Taray, Tercería, Thermidor, Tilburí, Tirteo, Tourterelle, Trinity Hall, Valda, Vesubiana, Viana, Viking, Viña del Mar, Wild Lassie.

R. Pastene.—En la próxima temporada de Viña del Mar se instalará este preparador en el corral No. 5, con todos los pupilos del señor Miguel Angel Benavente. Además quedarán a su cargo Botánica, Bayaceto y un producto de dos años, estos últimos propiedad del entusiasta sportsman señor Luis Ramírez Talavera.

Calchón. — Este dos años por Alanés y Calchona, fué castrado hace días. Empieza a hacer ejercicios a la marcha.

Cecilia.— Esta hija de Rolando después del descanso a que fué sometida, ha comenzado a trabajar con regularidad.

Traidor.—Ha sido castrado por el veterinario señor Alvaro Blanco.

Calais.—Se ha comprometido la monta de V' Jara para conducir en "El Derby", a este hijo de Pioneer.

Calva.—Completamente mejorada de los cáusticos que se le aplicaron, da comienzo a sus trabajos suavemente.

La cancha.—Según las informaciones que tenemos en el momento que escribimos estas líneas, podemos decir a nuestros lectores, que la pista estará esta tarde en perfectas condiciones.

No tomarán parte

Esta tarde no tomarán parte en el Club Hípico por diversas causas, los siguientes animales: en la primera carrera, Niza; en la tercera, Fatherless; en la cuarta, Barbieri; en la sexta Chelandry; en la séptima, probablemente Alice Belle y Pizarro; y en la octava, Alvia.

DE BUENOS AIRES

Sobre el clásico que se disputará esta tarde en el Hipódromo de Palermo, dice la "Epoca" de Buenos Aires lo siguiente:

CLASICO BUENOS AIRES

Distancia 3.000 metros

Pocos han sido los productos que han ratificado su inscripción en este premio, pero, sin embargo, como el lote es de lo mejor de la generación que en él puede intervenir, dará lugar a que resulte un encuentro interesante.

Serán de la partida:

Fantasío 57 kilos, D. Englander.
Escorpión 57, R. Rivero.
Cad 57, F. Arcuri.
All Eyes 57, A Navarro.
Fanfarrona 55. D. Torterolo.

La brillante foja de servicios que ostentan los cinco productos ratificados, de haber dado pruebas evidentes de sus bondades en más de una ocasión y el tiro en que han de comparar sus fuerzas respectivas darán lugar a una lucha final interesante y a que la opinión se reparta debidamente.

Claro es que cada uno de estos productos tiene "su partido" y que no hay forma de convencer a los partidarios de unos y otros de que sus respectivos candidatos pueden caer derrotados, recién cuando los concurrentes traspongan el disco entonces se darán por convencidos ante los hechos consumados.

Por el momento los que cuentan con mayoría son los tres primeros, aunque a los otros dos no se pueden tampoco descartar en absoluto porque vienen mejorando en todas las carreras que toman parte.

BOTAFOCO

Disputará el Capital y será retirado de las pistas

Como hemos anticipado ayer, el señor Diego de Alvear, nos confirma hoy, que, previa consulta con su entraineur, resolverá hacerle disputar al crack, el clásico Capital, en vista de que Melgarejo detiene aún el record de sumas ganadas por un caballo en las pistas argentinas.

Después de estas carreras, el hijo de Old man será retirado del training y al efecto lo hemos interrogado al señor Alvear, sobre el destino que llevaría al gran caballo, manifestándonos, que por ahora no tenía resuelto, pero que podíamos informar que había desistido de todo propósito de montar un haras, como también se opondría a que Botafago abandonara le República Argentina.

SOCIEDAD DE EMPLEADOS DE LA SECCION APUESTAS MUTUAS DEL CLUB HIPICO DE SANTIAGO

En sesión celebrada por el directorio de esta Sociedad con fecha 19 del presente, entre otros acuerdos de carácter interno, se aprobó y autorizó el pago de la suma de $ 360, por subsidios correspondientes al sueldo de catorce socios que no han podido asistir a su trabajo, en las carreras del Club Hípico, a causa de estar enfermos de grippe o influenza, en la totalidad de los casos.

La publicación de estos datos no tiene otro objeto que dar a conocer a los socios que no concurren a las reuniones del directorio, los beneficios que constantemente presta la Sociedad a sus miembros.

SIRVIENTE

En calle Manuel Rodríguez 442, matrimonio necesita una sirviente de buen carácter, regular edad y mucho aseo, que tenga buenas recomendaciones y que sepa cuidar niños. Se paga buen sueldo.

26-k.

HIPODROMO CHILE

8.as CARRERAS DE PRIMAVERA

Domingo 24 de Noviembre de 1918

PRIMERA CARRERA A LAS 8.45. — Premio TOSCA. — Distancia: 900 me tros.

PREPARADOR	DUEÑO		NOMBRES	PESO	EDAD	SANGR	PADRE	MADRE	TRAJE DEL JINETE
Propietario	C. A. Gómez	1	**Pasatiempo** $ 1000	60	4	3|4	Miserable	Lagartija II	Verde, blancas y g. verde.
A. Aguilera	V. Pasquali	2	**Woodbine** 900	56	4	F	St. Orodoux	Orbent	Verde cr. lacre M. blancas G. lacre
L. Navarro	No. 13	3	**Cabrito** 500	50	6	1|2	Rongeur	Chilena	Blanco y cer., por mitad, cereza
P. Polanco	El Laurel	4	**Sedinan** 500	50	6	1|2	Jongleur	Sin anteced.	Azul, coloradas y blanca.
A. Zúñiga	L. Schenone	5	**Tapicera** 800	49	3	1|2	Turín	Chilena	Cereza, azules y azul
J. A. Sánchez	C. Rodríguez C.	6	**Spider** 500	48	4	1|2	Le Rappel	Chilena	Lacre, blancas y lacre
A. Rodríguez	C. Rodríguez C.	7	**Chulapa** 400	46	5	7|8	Rongeur	Chula	Rosada, rosadas y rosada
A. Zúñiga	Indígena	8	**Fredegunda** 300	44	5	1|2	Fío	Sin anteced.	Morada, moradas, oro
J. D. Pizarro	R. Moreno	9	**Aliada** 300	44	4	3|4	Cristal	Aurora II	Amarilla, gran. list. am., y negra

SEGUNDA CARRERA, a las 9.10.—Premio TIMONEL. — Para no ganadores de más de dos carreras. —Peso de reglamento. — Descargo de 3 kilos al ganador de una sola carrera y de 5 kilos extra a perdedores. —Inscripción: $ 20. — Premios: $ 1,000 al 1.o y 100 al 2.o. — Distancia: 1,100 metros

A. Aguilera	L. Troncoso	1	**Lochinwar**	57	3	F	Alanés shrdl	Myosotis	Oro lun. col, coloradas, colorada y oro
Propietario	I. Tapia	2	**Colón**	55	3	F	Etolo	Kirry	Verde, verdes y café
Propietario	C. Fuentes	3	**Chavala**	55	5	F	L'Aiglon	Teorjina	Salmón lun., negros, azul marino
A. Aguilera	Index	4	**Mr. Asquith**	52	7	F	Heliotrope	Scotch Mince	Amarilla, chocolate y chocolate
S. González	Chacabuco	5	**Cultura**	50	3	F	Rolando	Galejade	Colorada, azules y blanca
Propietario	V. Jofré	6	**Lag**	50	3	7|8	Alanés	Sfax	Azul lun am. granates, granate
J. D. Pizarro	San Marcial	7	**Foglia**	50	3	F	Eclair II	Camelia VI	Rosada, blancas y rosada

TERCERA CARRERA, a las 9.35.— Premio TIMBRE.— 1.a série. — Omnium Handicap. — Inscripción: $ 15. — Premios: $ 700 al 1.o y 100 al 2.o. — Distancia: 700 metros

R. Ramírez	J. Ibáñez	1	**Burrito**	58	4	1|2	Alanés	Sin anteced.	Gris perla, gris perla y lacre
L. Navarro	No. 13	2	**Gloria del Turf**	57	4	15|16	Hassard	Omega	Blanco y cer., por mitad y cereza
Propietario	C. A. Gómez	3	**Pasatiempo**	56	4	3|4	Miserable	Lagartija II	Verde, blancas y verde
S. González	Titán	4	**Niágara**	54	3	F	Marte II	Canadá II	Verde, verdes, café
M. Collao	F. Bravo	5	**Alboin**	53	6	95|128	Alcázar	Fuego	Blanca, negras, granate
S. Silva	H. Godoy	6	**Estimable**	52	3	F	Miserable	Sarita	Blanco cue. v. col. puños v. colorada
A. Rodríguez	C. Rodríguez C.	7	**Pocuro**	50	7	1|2	Almendro	Sin anteced.	Rosada, rosadas y rosada.
F. Bernal	J. Correa	8	**20 de Setiembre**	49	4	A.A.	Julio César	Miss Zulema	Oro, oro y azul en rueda, azul
C. Ruz	Pasatiempo	9	**Spark**	48	6	31|32	Viraró	Jibia	Blanco lun. a., blancas y azul
A. Aguilera	Index	10	**Cambrai**	46	3	F	Pioneer	Queen of the Rai	Amarilla, chocolate y chocolate
A. Aguilera	L. Araya	11	**Sibilina**	45	6	1|2	Rolando	Sin anteced.	Lacre, moradas, morada
A. Aguilera	E. Segura	12	**Mayreno**	44	4	1|2	Londres	Sin anteced.	Lacre cruzado, verde y verde
F. Rojas	R. Court	13	**Trocadero**	43	3	F	Marte II	Viva	Solf. y cel. list., celestes y celeste
A. Quintanilla	R. Valenzuela	14	**Miseria**	43	4	3|4	Scarrón	Mazurka	Oro cruz lacre, oro, lacre
P. Polanco	El Laurel	15	**Sedinan**	40	6	1|2	Jongleur	Sin anteced.	Azul, coloradas, blanca

CUARTA CARRERA, a las 10.—Premio TROIKA. — Omnium. — Handicap. — Inscripción: $ 20. — Premios: $ 1,000 al 1.o y 200 al 2.o. — Distancia: 1,000 metros.

Propietario	H. Pérez	1	**Guardián**	60	6	3|4	Almendro	Guardiana	Lac. y blc. list., lacres, lacre
A. Zúñiga	L. Schenone	2	**Leslo**	58	4	3|4	Altanero	Pavía	Cereza, azules, azul
S. Avila	Urbión	3	**Cuncuna**	52	5	F	Barsac	Argentée	Salmón, verdes y verde
P. Rebolledo	R. López	4	**L'Eclair**	51	4	F	Eclair II	Hermita II	Morado torn. adornos y coc. y oro.
J. D. Pizarro	J. A. Díaz	5	**Ruta**	50	4	1|2	Limited	Sin anteced.	Amar. y verde, por mitad y amarilla
E. Pérez	F. Duhart	6	**Cidra**	47	6	1|2	L. Atkinson	Chilena	Azul cruzado, oro y azul
M. Collao	M. Araya	7	**Jerez**	46	5	3|4	Altanero	Quitz	Lacre, cr. am., amarillas, lacre
S. González	S. Castillo	8	**Fionía**	45	6	3|4	Fío	Indígena	Azul y am. a. c., azules y blanca
A. Castro	J. M. Fuentes	9	**Tifón**	42	4	A.A.	Royal Flight	Gefeyjer	Lacre y blanco listado
P. Rebolledo	Great Seven	10	**Dineral**	40	3	F	Rosales	Disipada	Azul eléctrico, alamares col. y lacre
G. Avila	V. M. Toledo	11	**Caupolicán IV**	40	5	F	Oviedo	Realidad	Azul, verdes y lacre
J. D. Pizarro	L. Falcón	12	**Easqueta**	40	6	7|8	Royal Flight	Euskara	Blc. azul y lac., blc., y azul, azl. am.

QUINTA CARRERA, a las 10.25.—Premio TIMBRE. — 2.a série. —Omnium Handicap. — Inscripción: $ 15. — Premios: $ 700 al 1.o y 100 al 2.o. —Distancia: 700 metros.

A. Rodríguez	C. Rodríguez C.	1	**Tintero**	60	4	3|4	Almendro	Guardiana	Rosada, rosadas y rosada
S. González	S. Castillo	2	**Fionía**	59	6	3|4	Fío	Indígena	Azul y am. a. c., azules y blanca
C. Ruz	H. Godoy	3	**Prólogo**	58	6	5|8	Pousse Café	Alborada	Blanco cue. v., col. puños v. y co
R. Ramírez	J. Ibáñez	4	**Mandita**	57	5	1|2	Alanés	Sin anteced.	Gris perla, gris perla, lacre
J. Donati	L. Araya	5	**Tabernera**	53	4	1|2	Turín	Sin anteced.	Lacre, moradas y morada
J. A. Sánchez	P. Leiva	6	**Tapón**	50	3	1|2	Turín	Chilena	Lacre, blancas y lacre
M. Maldonado	F. Villa	7	**Saca Pica**	50	5	1|2	Key West	Chilena	Amarilla, amar y lac. l., lacre
P. Rebolledo	T. González	8	**Uva Negra**	44	3	1|2	Orwin	Chilena	Verde lunares, lacres y lacre
F. 2.o García	A. Cajas	9	**Francisca**	43	4	3|4	Posseur	Brijida	Lacre, verdes, amarilla
J. D. Pizarro	A. Miranda	10	**Slava**	40	E	15|16	L'Aiglon	Dormida	Blanca, lacres y blanca

SEXTA CARRERA, a las 10.50.—Premio TIMBRE. — 3.a série. —Omnium Handicap. — Inscripción: $ 15.— Premios: $ 700 al 1.o y 100 al 2.o. —Distancia: 700 metros.

R. Ramírez	J. Ibáñez	1	**Memoria**	65	5	1|2	Alanés	Sin anteced.	Gris perla, gris perla y lacre
Propietario	S. González	2	**Floripina**	63	3	7|8	L'Aiglon	Florida	Verde, oro br., verdes, oro
R. Pastene	M. A. Benavente	3	**Epu Lev**	63	3	47|64	Cronwell	Armada	Azul turquesa, oro y blanca
J. D. Pizarro	A. Miranda	4	**Colliguay**	62	6	1|2	Longchamps	Chilena	Blanca, lacres y blanca.
M. Maldonado	Titán	5	**Aureola**	56	7	15|16	Hassard	Lady Ivy	Verde, verdes y café
A. Zúñiga	J. Casas R	6	**Houghmagandie**	54	5	1|2	Alanés	Sin anteced.	Guinda cint., y brazaletes o. y guind
Propietario	H. Pérez	7	**Tancredo**	54	3	F	Jou Jou	Ladera	Lac. y blc. list., lacres, lacre
E. Pérez	F. Duhart	8	**Cidra**	53	6	1|2	L. Atkinson	Chilena	Azul cruzado, oro y azul
L. Navarro.	N.o 13	9	**Pencahue**	49	4	F	Altanero	W. Rose	Blanc. y cer. por mitad y cereza
L. Navarro.	N.o 13	10	**Kirk**	47	6	1|2	Julio César	Sin anteced.	Los mismos, con banda
R. Amaro	G. Schlack	11	**Pelucón**	48	4	F	Pirapó	Alta Gracia	Blanco y neg. listado, blanca
Propietario	J. Donati	12	**Candelilla**	47	3	191|256	Rejente	Gradiola	Rosado y negro en ruedas
S. Silva	H. Godoy	13	**Temible**	46	4	1|2	Miserable	Sin anteced	Blanca cue. v., col. puños v. y col.
M. Maldonado	F. Villa.	14	**Costanera**	44	4	23|32	Constant	Meva	Amarilla, amr. y lac. y lacra

SEPTIMA CARRERA, a las 11.15.—Premio TORCAZA.—Omnium Handi cap. — Inscripción: $ 20. — Premios: $ 1,200 al 1.o y 200 al 2.o. — Distancia: 1,400 metros

L. Navarro.	N.o 13	1	**Pisanella**	60	5	7|8	St. Avonicus	Vira	Blanco y cer., por mitad cereza
L. Aravena	D. Venegas	2	**Jacob**	54	6	1|2	Scarpia	Sin anteced.	Morado lun. blancos y oro
R. Amaro	Urbión	3	**Cuncuna**	53	5	F	Barsao	Argentee	Salmón, verdes y verde
P. Rebolledo	R. López	4	**L'Eclair**	52	4	F	Eclair	Hermita II	Morado torn. adornos y coc. y oro
Propietario	C. Fuentes	5	**Chavala**	52	5	F	L'Aiglon	Jeorjina	Salmón lun. negros y azul marino
M. Collao	S. Muñoz	6	**Estrella Polar**	51	6	3|4	L'Aiglon	La Prenda	Azul marino, lunares cel., azul
J. J. Munita	L. Pérez R.	7	**Galia**	50	5	F	Lord Bobs	Canadá II	Granate, granates y verde
Propietario	V. Jofré	8	**Lag**	50	3	7|8	Alanés	Sfax	Azul lun. am. granates y granate
J. D. Pizarro	A. C. Leighton	9	**Reservista**	50	3	A.A.	Rolando	Bella Nina	Neg. y mor. lt., cuello y pu. or. mor.
A. Castro	J. M. Fuentes	10	**Pretensión**	47	6	F	Pippermint	Carmel	Lacre y blanco listado
Propietario	E. Pérez	11	**Pale Ale**	46	6	1|2	Flo	Tuna	Blanca cruz a., lacres y celeste
D. Velásquez	P. Espinoza	12	**Intendente**	44	5	F	Oran	Ain Sefra	Am. y neg. list. blancas y amarilla
M. Soto	F. Osorio	13	**Báltico**	42	4	F	Jou Jou	Faranz	Guinda y gris, en ruedas y gris
S. Silva	A. González	14	**Año Nuevo**	40	6	3|4	Frondeur	Olga Blanca	Salmón y azul, en ruedas y col.

PRONOSTICOS

DIARIOS Y REVISTAS	1.a carrera	2.a carrera	3.a carrera	4.a carrera	5.a carrera	6.a carrera	7.a carrera
"LA NACION"	Woodbine Fredegunda Chulapa	Foglia Colón	Spark Niágara Pocuro	Cuncuna Tifon Jeréz	Saca Pica Uva Negra Tapón	Houghmagandie Tancredo Kirk	Galia Pisanella Báltico
"DEUTSCHE ZEITUNG"	Woodbine Fredegunda Tapicera	Foglia Colón	Niágara Spark Pocuro	Ruta Tifon Jeréz	Saca Pica Uva Negra Manolita	Colliguay Houghmagandie Tancredo	Pisanella Galia Báltico
"EL ECO SPORTIVO"	Woodbine Fredegunda Chulapa	Foglia Colón	Niágara Spark Pocuro	Guardián Ruta Jeréz	Saca Pica Tabernera Tapón	Tancredo Houghmagandie Colliguay	Pisanella Báltico Galia
"EL DERBY"	Cabrito Woodbine Chulapa	Foglia Cultura	G. Del Turf Niágara Mayreno	Guardián L'Eclair Jeréz	Manolita Tabernera Uva Negra	Tancredo Colliguay Houghmagandie	Pisanella Estrella Polar Reservista
"EL BRUJO DEL TURF"	Fredegunda Woodbine Sedinan	Colón Foglia	Pocuro Mayreno G. Del Turf	Guardián Cidra Jeréz	Manolita Fionia Uva Negra	Tancredo Houghmagandie Aureola	Pisanella Galia Cuncuna
"PATRIA DE LOS ALIADOS"	Woodbine Pasatiempo Cabrito	Foglia Colón	Niágara Spark Sibilina	Guardián Cidra Ruta	Tabernera Fionia Manolita	Houghmagandie Tancredo Candelilla	Estrella Polar Reservista Pisanella
"LAS ULTIMAS NOTI-	Woodbine Tapicera Fredegunda	Colón. Foglia	Pocuro Spark 20 de Septiembre	Guardián L'Eclair Jeréz	Tintero Fionia Saca Pica	Colliguay Houghmagandie Tancredo	Pisanella Galia Báltico

BOTICA PORTEÑA

DELICIAS 867

ENTRE ESTADO Y SAN ANTONIO

Todo nuevo, todo fresco, todo barato.

Honradez y exactitud en el despacho de recetas.

TURNO PERMANENTE

9611-3-1

Un señor

y su esposa que estuvieron enfermos más de ocho años de gonorrea, en cumplimiento de un voto ofrecen indicar gratuitamente el remedio con que obtuvieron su completa mejoría.

Dirigir carta a

CASILLA 2214

29-k

La Fama del Automóvil "PAIGE" Descansa en la seriedad de sus fabricantes

TURISMO 5 y 7 asientos -:- BROOKLAND convertibles de 2 en 4 asientos

Huérfanos 944 Exhibición: WESSEL DUVAL y Cía. Catedral 1229 Garage:

X-21-k

Ahumada 89 - IMPORTACION NORTE AMERICANA - 91 Ahumada

CASA PREFERIDA DE NUESTRA ALTA SOCIEDAD

Visite Exposición de Muebles en la Quinta y verá nuestros últimos modelos

EXPOSICION DE MUEBLES EN LAS VIDRIERAS DE NUESTRA CASA

P. BEZANILLA & Cía.
IMPORTADORES

9568 25-k

LINGUE

ESPECIAL PARA MUEBLES Y PARQUETS
GRAN EXISTENCIA
OFRECEN
Santiago, Delicias 2827 :: **ALONSO Y DIEZ** :: Pitrufquén 43

LINGUE

Ford
EL AUTO UNIVERSAL

EL REY DE LOS CAMINOS

CONTRIBUYÓ EFICAZMENTE AL TRIUNFO DE LOS ALIADOS EN LOS CAMPOS DE BATALLA

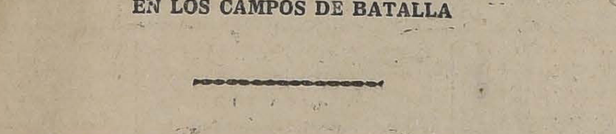

GIBBS & Co.
CATEDRAL 1037 -:- SANTIAGO

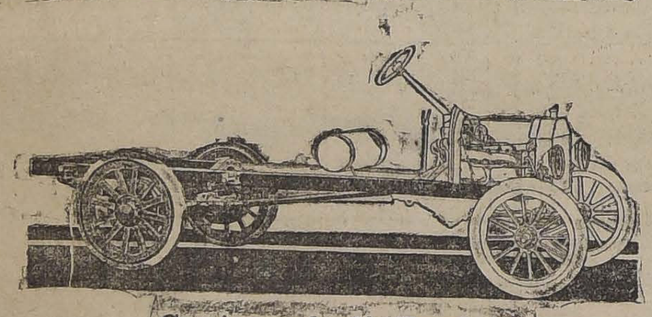

Camiones de 1¼ Toneladas
Camiones de 2 Toneladas

9565 24 k

SORTEO
DEL
TE HORNIMAN
$ 3,000 mensuales

El **Té Horniman** ha resuelto iniciar sorteos mensuales entre sus consumidores. Se sortearán **$ 3,000** todos los meses en las siguiente forma:

Un premio de	$ 1,000
Cinco premios de. .	100
Diez premios de. . .	50
Cien premios de . .	10
Total. . . .	**$ 3,000**

El primer sorteo tendrá lugar ante un Notario Público de Valparaíso **el 23 de Diciembre próximo.**

En la próxima semana anunciaremos el sitio donde deberán cambiarse los envases del **Té Horniman** por boletos para el sorteo.

Guarde los envases desde luego

PARA EL CAMPO

SOMIERES catres campaña a $ 17, $ 16, $ 14, $ 13, $ 12 y	$ 11.00
COLCHONES de estopa higiénicos a $ 22, $ 18 y	$ 14.00
COLCHONES de algodón blanco, muy blandos, a $ 42, $ 38, $ 33 y	$ 29.00
ALMOHADAS de estopa, higiénicas, a $ 3.50 y	$ 2.80
ALMOHADAS de algodón blanco, muy blandas, a $ 6.00 y	$ 5.50
PISOS de playa a	$ 3.90
SILLAS de playa a	$ 9.80

SILLAS, Sofaes, Sillones y Mesas plegables.

CATRES de fierro con somiers a $ 38.00

EMBALAJE ESMERADO

Mueblería Imperial

CALLE 21 DE MAYO N.° 801
FRENTE A LA CALLE SAN PABLO
Teléfono Inglés 2784 -:- Casilla 464

9536-24-k.

JEREZ Y COÑACS MARQUES DEL REAL TESORO

GRANDES PREMIOS-PARIS-MADRID-ZARAGOZA-VALLADOLID-FLORENCIA-BRUSELAS-ROMA

Té "INDIAN" y "CEYLAN"

DE LA INDIAN CEYLAN TEA CO. LTDA. (CALCUTTA)

Directamente del productor al consumidor

Este exquisito y fragante Té se expenderá al consumidor a los siguientes precios:

Té en paquetes de 460 gramos		Té a granel, los 460 gramos	
Té Real, 1.a flor.	$ 8.00	Té Ceylan, extra.	$ 4.00
Té San Mum. . .	5.00	Té Indian extra. .	3.50
Té Real Ceylan. .	4.50	Té San Mum. . .	4.50
Té Real Indian..	4.00	Té Lily.	3.00
Té Lily.	3.60	Té Indian Superior N.o 4.	2.40

Fratelli Castagneto

REPRESENTANTES
ALAMEDA Y SAN MARTIN

¡Exito! = ¡Exito!

Los productos farmacéuticos

"EXITO"

son irreprochables bajo todo punto de vista! Diariamente ganan mayor reputación por sus excelentes efectos. Haced la prueba y os convenceréis rápidamente!

No hay persona que no necesite alguno de los siguientes productos:

Elixir Estomacal, Tónico Reconstituyente, Elixir Dentífrico, Fricción Antireumática, Fricción Fortificante, Glicerina compuesta, Aceite Castor Aromático, Obleas Antineurálgicas, Gotas Odontológicas (contra dolor de muelas). Tratamiento contra la caspa y caída de pelo (este último se compone de Shampoo). Loción y Aceite para el pelo "EXITO".

Si necesitáis alguno de estos productos pedid en las Boticas los de la marca registrada "EXITO", la cual se garantiza siempre.

¡SERIEDAD Y EXCELENTES RESULTADOS!

De venta en las mejores Boticas.
Depósito por mayor:

BANDERA 575, OFICINA 30

CASILLA 669. — SANTIAGO

VIÑA PRA

SANTIAGO

Vinos especiales para Familias

MEDOC.. ot. $ 0.60 sin envase
PINOT.. Bot. $ 0.70 „ „
BLANCO Bot. $ 0.80 „ „
TIPOS SUPERIORES: $ 0.90, $ 1 y $ 1.40

Cas. 1915, Teléf. Ovalle 16

AGENCIA:
Huérfanos No. 1039

Ferrocarriles del Estado

PROPUESTAS PARA LA CONSTRUCCION DE UN GALPON PARA GUARDAR EQUIPOS EN LA ESTACION LAS CABRAS

Se piden propuestas públicas a los trateros inscritos en la Sección Vía y Obras, Segunda Administración, para la construcción de un galpón para guardar equipo en la estación de Las Cabras.

La propuesta será solamente por la obra de mano, los materiales los entregará la Empresa.

Bases y planos consultarse diariamente de 9 a 11, en la Oficina del Ingeniero del Segundo Distrito, Estación Alameda.

Las propuestas se abrirán el 29 de Noviembre actual, a las 15 horas.

30-k

Informaciones Comerciales, Industriales y Agrícolas

CAMBIO

El Banco de Chile ha fijado ayer los siguientes cambios:

d|v	Londres	París
90	11 27|32 1 £ $ 20.26.89	1.27 3|4 1 fr. $ 0.78.27
8	11 21|32 " 20.58.98	1.25 3|4 " 0.79.52

Nueva York: 1 dólar, $ 4.29 3|4
1 Nac. argentino: $ 1.94 1|2.

d|v	Italia	España
90	1.48	1.16
8	1.45 3|4	1.14

El Banco Español de Chile fijó ayer los siguientes cambios sobre las plazas que se indican:

Plazas	90 d|v	v
Londres	11 17|32	11 11|32
París	125	123
Madrid	114	112 1|4
Nueva York		444 1|2

Al cambio de 114 la peseta vale $ 0.87.771 y al de 112 1|4 vale $ 0.89.08.

LO QUE VALE EL PESO ORO DE 18 PENIQUES

Al cambio bancario de 11 27|32, el peso oro de 18 d vale $ 1.51.97 moneda corriente.
Como el recargo comercial es de 62.30 por ciento, hay una diferencia con su valor efectivo de 10.38 por ciento.

REVISTA BURSATIL

Acciones de Bancos, Sociedades Mineras, Salitreras, Ganaderas y Agrícolas, Petrolíferas, Industriales, Compañías de Seguros, Bonos, Valor de Metales, Ferias, Mataderos, etc.

SITUACION GENERAL DEL MERCADO

La rueda de ayer estuvo relativamente más activa que las del día anterior, correspondiendo las principales operaciones de títulos de sociedades a Banco Nacional con 1,770 acciones vendidas, Banco Italiano con 1,255, Banco Francés con 500.

Tendencia

En general fueron pocos los valores que tuvieron modificaciones en sus precios, pero se observó manifiesta reacción en algunos títulos de especulación que se habían afectado bastante la tarde del día precedente. Siempre quedaron especialmente sostenidos los papeles bancarios.

TRANSACCIONES, OFERTAS Y DEMANDAS

Bancos

Chile.—Vendieron 100 a 212, quedando pedidos así.
Nacional.— Después de venderse 1,770 a 51, quedaron importantes pedidos así y vendedor a 51 1|4.
Español.—Solicitaron comprar 200 a 152 1|2.
Santiago.—Hubo demanda a 134 por 200 acciones.
Garantizador.—Pidieron 100 acciones a 19.
Francés. — Se vendieron 500 a 50 1|2 quedando interés por comprar así.
Italiano.—Colocaron 1,250 a 7 y 5 a 6 3|4, y quedó demanda al primer precio.

Sociedades mineras

Llallagua. — Solicitaron comprar 100 a 242 y ofrecieron vender a 243 1|2.
Caylloma.—Comprador de 500 a 8 1|2 y vendedor a 8 5|8.
Curanilahue.—Propusieron comprar 200 a 150 y ofrecieron vender a 152.
Pintados.—Quedó interés por vender 200 a 8.
Totoral.—Hubo oferta de venta por 1,000 a 6 3|4 y comprador a 5 1|2.
Máfil.—Ofrecieron vender 200 a 96.

Sociedades salitreras

Antofagasta.—Comprador por 200 a 113 y vendedor a 114 1|4.

Sociedades ganaderas

Fuego.—Propusieron vender 22 a 89.
Gente Grande.—Hubo interesado por comprar 100 a 90.

Sociedades industriales

Gas.—Venta de 5 a 108 1|4 y vendedor por 10 a 8.
Austral.—Se colocaron en varios lotes 2,200 a 1 1|4.
Laboratorio Chile. — Ofrecieron vender 6 a 88.
Telégrafo Comercial. — Pidieron 7 acciones a 41.
San Bernardo.—Quedó oferta de venta por 27 a 114.
Melón. — Pidieron 68 acciones a 65.
Tejidos.—Después de venderse 31 a 220, quedó demanda por 13 a este precio.
Vapores.—Solicitaron comprar 100 a 167.
Transportes Unidos.— Ventas de 146 acciones a 45.

Bonos

Caja 8o|o-1o|o.—Vendieron 13,000 a 104 1|8 y quedaron compradores así.
Caja 7o|o-1o|o.—Hubo interés por comprar hasta 100,000 a 97 1|4.
Caja 6o|o-1o|o.—Se vendieron 150 acciones a 90 3|4.
Hipotecario 8o|o-1o|o.—Transacción por 70,000 a 100 3|8 y 9,000 año 1917 a 100 1|2, quedó demanda a 100 3|8.
Hipotecario 8o|o.—Se anotó una operación de 2,000 a 100 3|8.
Hipotecario 7o|o.—Colocaron 2,000 a 97.
Garantizador 7o|o-1o|o. — Ofrecieron vender 2,000 año 1907 a 77.
Municipalidad. Privilegiados de Diciembre.—Demanda a 97 1|2 y vendedor a 98.

BOLSA DE CORREDORES DE VALPARAISO

Primera rueda

Telegrama oficial de la primera rueda de ayer de la Bolsa de Corredores de Valparaíso recibido, a las 11.10 horas:
100 Banco Italiano, 6 5|8.
600 Tabacos, 58.
Vendedores, a 62.50. Compradores, a 62.30.

Letras

Vendedores, a 11 7|8. Compradores, a 11 29|32.

LA BOLSA DE COMERCIO EN LA SEMANA

El hecho de haberse celebrado varias manifestaciones públicas contribuyó a que la actividad de la Bolsa fuera comparativamente muy inferior a la semana precedente.
En el mercado de acciones se observó bastante sensibilidad produciéndose a menudo fluctuaciones de importancia por causas de escasa entidad.
Tomando el conjunto de valores que experimentaron modificación en sus precios, vemos que fué algo superior el número de los que experimentaron alza sobre los que desmejoraron sus precios, correspondiendo a ese grupo la casi totalidad de las acciones bancarias que subieron considerablemente.
Las acciones de Llallagua que en buenas cuentas siempre marcan rumbos al mercado quedaron siempre afectadas con la desmejoría persistente de los precios de estaño. La situación para el futuro en este metal continúa muy incierta, pues, las diversas comunicaciones particulares recibidas tanto de Londres como de Nueva York eran contradictorias.

Valor de las operaciones en la semana

Acciones

Lunes	187,126.00
Martes	174,558.00
Miércoles	273,442.00
Jueves	184,295.00
Viernes	206,081.50
Sábado	162,185.00
	1.187,687.50

Bonos

Lunes	615,000
Martes	682,000
Miércoles	159,300
Jueves	152,700
Viernes	115,600
Sábado	246,000
	1.970,600

Estos dos totales son inferiores a los de la semana precedente en $ 1.328,000 y 874,000, respectivamente.

ACCIONES Y BONOS

ACCIONES DE BANCOS

	Valor pagado	Precio actual
Banco de Chile	$ 100	$ 212
Banco Español de Chile	100	152½
Banco Nacional	20	51
Banco Santiago	100	134
Banco Popular	100	122
Banco Unión Comercial	20	8½
Banco Hipotecario de Chile	200	577
Banco Chileno Garantizador de Valores	100	19
Banco Francés		50½
Banco Italiano		7
Banco Curicó		128
SOCIEDADES SALITRERAS		
Antofagasta	$ 25	113½
Loa	£ 1	39¼
El Boquete	5	50
Agua Santa	5	135
Lastenia	1	20
La Unión	£ 20	6¼
Castilla	20	12
Perseverancia	20	15
SOCIEDADES GANADERAS		
Chile Argentinas	1	11
Tierra del Fuego	£ 1	89
Ñuble y Rupanco	$ 20	89
Gente Grande	£ 1	90
Laguna Blanca	1	87
Agrícola de Vallenar	$ 20	
Aysen	£ 1	55
SOCIEDADES MINERAS		
Llallagua	£ 1	243
Oploca	1	97
Totoral	$ 10	7
Oruro	£ 1	16½
Gatico	$ 20	20
Curanilahue	100	150½
Lota y Coronel	£ 10	600
Monte Blanco	1	2¾
Colquirí	$ 5	3¼
S. José de Oruro, serie A	£ 1	1
S. José de Oruro, serie B	1	1
Caylloma	sh 5	8⅝
Las Vacas	$ 50	5
Pintados	38	8
Victoria de Lebu	10	8¾
San Bartolo	20	18
Antequera	£ 1	1
Poderosa de Collahuasi	5	30
Carbonífera Máfil	$ 50	96
Disputada	25	10½
Domeyko	5	5⅞
COMPAÑIAS DE SEGUROS		
La Germania	$ 25	33
La Nacional	25	600
La América	25	65
La Americana	19	263
La Comercial	50	180
La Española	10	260
La Unión Chilena	50	590
La Italia	150	300
La Internacional	25	108½
La Central	25	52
La Francesa	55	135
La Nueva España	70	160
La Alemana	51	250
La Chilena Consolidada	25	62
La Alianza Chilena	25	55
La Franco Chilena	20	38
La Santiago	50	243
La Mapocho	50	165
La Araucanía	26	35
La Iberia	62½	100
La Unión Nacional	60	62
La Industrial	25	30
SOCIEDADES INDUSTRIALES		
Cnos. de Gas de Santiago	$ 50	108
Gas de Valparaíso	50	86
Soc. Austral de Maderas	1	1¼
Laboratorio Chile	1	88
Electricidad Industrial	50	94½
Ref. de Azúcar de Viña del Mar	£ 1	93¼
Azucarera de Penco	£ 1	119
Gas Acetileno	$ 50	9
Fábrica de Tejidos	100	220
Maderas Malvoa	20	14½
Chilena de Tabacos	20	58
Cervecerías Unidas	100	327
Buques y Maderas	50	43½
Molinera El Globo	100	71
Cemento El Melón	£ 1	66
Fábricas Unidas Catres	$ 100	50
Transportes Unidos		45
Mercado de la Vega	100	100
Manufacturera de Tejidos		85
Feria Izquierdo	100	80
American Shoe Factory	100	100
SOCIEDADES PETROLIFERAS		
Petróleos del Pacífico	10	0.70
Sud - Americana de Petróleos	2	0.25
Pacífico Liberadas		2.—
Patagonia Consolidada		0.60
SOCIEDADES DIVERSAS		
Bolsa de Comercio	1,250	63,000
Club Hípico	500	7,800
Hipódromo Chile	500	1,000
C. S. A. de Vapores	25	167
FF. CC. San Bernardo		114
Telégrafo Comercial	25	41
Telégrafo Nacional	20	16
Tattersall	100	132¼
BONOS		
Caja 6-1 30 ma. y 41 oc.)		90 3|4
Caja 6-2 ((30 en. y 31 dic.)		92
Caja 7-1 (30 ju. y 31 dic.)		97 1|4
Caja 7-2 (30 ju. y 31 dic.)		97
Caja 8-1 (30 ju. y 31 dic.)		104⅛
Caja 8-2 (30 ju y 31 dic.)		104 1|8
Garant. 6 (30 ju. y 31 dic.)		76 7|8
Garant. 7 (30 ju. y 31 dic.)		74
Garant. 8 (30 ju y 31 dic.)		74 3|4
Hip. 7-1 (31 ma. y 30 sep.)		96
Hip. 7-2 (31 ma. y 30 sap.)		87
Hip. 8-2 (31 ma. y 30 sap.)		100 3|8
Hip. 8-1 (31 ma. y 30 sep.)		100 3|8
Hip. V. 1-8 (31 ma. y 30 sep.)		99
Municipalid. 8 (Privileg. ab.)		94
Municipalid. 8 (Privileg. oct.)		93
Caja libras, 6o|o		98 1|4
Municipalid. (Privileg.)		98

REVISTA COMERCIAL DE PRODUCTOS Y FRUTOS DEL PAIS

(Especial para "La Nación" de Santiago)

En los primeros días de la semana en revista, se notó una activa demanda en la mayor parte de los productos muy especialmente en los frejoles que han tenido demanda especulativa, habiéndose llegado a pagar hasta $ 68.00 por cien kilos de frejoles caballeros.
La expectativa del envío de fletes para llevar las existencias de productos del país y la desmejora del cambio internacional, han producido una considerable alza del artículo. Las existencias de las clases de color, son muy importantes.
Al terminar la semana, se ha notado un fuerte decaimiento de los precios en general, quedando el mercado indeciso.
Los principales embarques corresponden al transporte "Maipo" & "Quilpué" en los cuales se han embarcado con destino a Nueva York & Liverpool, 17.161 sacos de frejoles.

Precios puestos en carro en Valparaíso

Arvejas petit pois.— Tuvieron alguna demanda, pero nuevamente están en calma, se hicieron ventas hasta $ 42.00 los 100 kilos, pero últimamente no hay compradores. Cotizo: Sin brucos a $ 42.00 los 100 kilos con brucos a $ 35.00 los 100 kilos.
Cebada.— La clase forrajera, ha tenido activa demanda en los primeros días de la semana en revista, habiéndose efectuado transacciones por forrajera a $ 14.50 los 100 kilos, pero ahora se nota más en calma. Cotizo: Cebada cervecera, a $ 17.00 los 100 kilos.
Cebada chevalier a $ 30.00 los 100 kilos.
Cera.— Queda muy poca existencia y la demanda es siempre activa. Los precios han subido a causa de la baja del cambio. Cotizo; $ 135.00 los 46 kilos.
Frejoles.— Los caballeros, han tenido mucha demanda en los primeros días de la semana habiéndose transado hasta $ 68.00 los 100 kilos, por las demás clases, no se conoce demanda. Por vapor "Maipo" se embarcaron 15.151 sacos para Nueva York. Las cotizaciones actuales, son como sigue:
Frejoles caballeros a $ 52.00 los 100 kilos.
Coscorrones a $ 48.00 los 100 kilos.
Bayos a $ 35.00 los 100 kilos.
Burritos a $ 38.00 los 100 kilos.
Pallares a $ 50.00 los 100 kilos.
Mantecas a $ 32.00 los 100 kilos.
Garbanzos.— No hay alteración que anotar en los precios. Cotizo: $ 40.00 los 100 kilos.
Harina.— Está muy firme y con tendencia al alza, correspondiendo este otro artículo que ha tenido activa demanda durante la semana cambiando de mano partidas importantes para entrega para el próximo año al precio de $ 24.00 los 46 kilos.
Los precios por la clase de Cilindros de Santiago, centro y sur, puestas aquí, es de $ 22.50 habiendo molineros que piden hasta $ 23.00 el quintal. Cotizo: $ 22.50 quintal.
La harina candeal también ha subido de precio. Cotizo: $ 17,50 los 46 kilos.
Los últimos embarques de harina corresponden a 8.200 quintales.
Lanas.— La demanda del exterior es siempre muy activa. Los precios han mejorado y se han efectuado numerosas transacciones por cuya causa los precios mejorarán más aún. Cotizo:
Merino mestiza a $ 200.00 los 46 kilos.
Común a 175.00 los 46 kilos.
Negra a 165.00 los 46 kilos.
El último embarque corresponde a 221 fardos para Nueva York.
Lentejas.— Como la existencia es muy limitada los precios han subido. El vapor "Maipo" embarcó con destino a Buenos Aires, 700 sacos. La nueva cosecha principiará a entrar al mercado en un mes más. Cotizo: $ 82.00 los 100 kilos.
Maíz amarillo. El precio de los 100 kilos es de $ 20.00.
Miel de abejas. La existencia muy escasa. Se estima que la última partida fué embarcada por vapor "Quilpué" a Liverpool.
Nueces.— A causa de la demanda habida últimamente, los precios se mantienen firmes con tendencia a alza. El precio por la clase de cáscara blanca es de $ 85.00 por los 100 kilos.
Papas.— Los precios varían según las entradas diarias al mercado. El precio actual por partida en Barón es de $ 20.00 saco.
Quillay.— Continúa la demanda de Liverpool. Cotizo: $ 20.00 quintal.
Semilla de trébol.— La existencia es nula. Cotizo: $ 110.00 los 46 kilos.
Semilla de cáñamo.— Sin alteración que anotar en sus precios.
Cotizo: $ 40.00 los 100 kilos.
Trigo blanco.— Su precio ha subido en Santiago a $ 32.00 los 100 kilos sin saco.
En la Frontera la cotización no ha variado y es siempre de $ 28.00 los 100 kilos, sin saco.
Trigo Candeal.— La activa demanda ha afirmado los precios de este trigo. Cotizo: $ 21.00 los 100 kilos.

Exportación

Durante la semana se han efectuado los siguientes embarques de artículos para la exportación por vía marítima.
Frejoles, 15,151 sacos por vapor "Maipo" a Nueva York.
1,800 sacos por vapor "Palena" a Nueva York.
Lentejas, 700 sacos por vapor "Maipo" a Nueva York.
Trigo, 7,259 sacos por vapor "Maipo" a Vera Cruz.
Harina, 7,100 sacos por vapor "Maipo" a San Juan de Guatemala.
Lana, 102 fardos por vapor "Maipo" a Nueva York.
120 fardos por vapor "Quilpué" a Nueva York.
Miel de abejas, 60 barriles por vapor "Quilpué" a Liverpool.
Semilla de trévol, 126 sacos por vapor "Inca" a Livepool.
27 sacos por vapor "Quilpué" a Liverpool.
Cobre, 2,282 barras por vapor "Palena" a Nueva York.
1,300 barras por vapor "Quilpué" a Liverpool.
471 barras cobre por vapor "Imperial" a Nueva York.
Quillay, 239 fardos por vapor "Quilpué" a Liverpool.
Cueros vacunos, 500 por vapor "Quilpué" a Liverpool.
Vino, 722 cajones por vapor "Maipo" a Vera Cruz.
Salsa de tomates, 25 cajones para el Callao.
Duraznos al jugo, 40 cajones para Guayaquil.

Agustín Gazitúa

(Valparaíso). Corredor de Comercio, establecido el año 1898. Oficina calle Blanco 1025. Casilla 291. Teléfono Inglés 950. Telegramas "Gazitúa".
Valparaíso, 24 de Noviembre de 1918.

Las acciones de mayor movimiento fueron las siguientes:
Compañía Explotadora de Caylloma, con 10,650 acciones.
Compañía Salitres de Antofagasta, 870 acciones.
Compañía Estañífera de Llallagua, con 590 acciones.
Compañía Carbonífera Curanilahue, con 450 acciones.
Sociedad Austral de Maderas, con 2,900 acciones.
Compañía Nacional de Tabacos, con 550 acciones.
Compañía Consumidores de Gas, con 578 acciones.
Banco de Chile, con 910 acciones.
Banco Nacional, con 3,570 acciones.
Banco Italiano, con 3,655 acciones.
Banco Francés, con 720 acciones.

Los bonos de mayor actividad fueron los siguientes:
Banco Hipotecario, 8-1 o|o, con $ 788,000.
Caja Hipotecaria, 6-1 o|o, con $ 463,000.
Caja Hipotecaria, 8-1 o|o, con $ 270,300.
Banco Garantizador, 8o|o, con $ 195,500.
Municipalidad de Providencia, Privilegiados de Diciembre, 8o|o, con $ 78,000.

Acciones que bajaron en la semana

Salitreras.— Boquete, de 55 a 50.
Mineras.— Llallagua, de 250 1|2 a 243; Taltal, de 8 a 7; Curanilahue, de 151 a 150 1|2; Caylloma, de 9 1|2 a 8 5|8; Máfil, de 98 a 96.
Industriales.— Viña, de 94 1|2 a 93 1|4; Tejidos, de 230 a 220; Cervecerías Unidas, de 332 a 327; Catres, de 75 a 50.
Diversas.— Vapores, de 178 a 167.

Acciones que subieron

Bancos.— Chile, de 205 1|2 a 212; Español, de 151 a 152 1|2; Nacional, de 49 1|4 a 69; Santiago, de 132 a 134; Hipotecario, de 565 a 577; Garantizador, de 18 a 19; Francés, de 50 a 50 1|2.
Salitreras.— Loa, de 38 a 39 1|4; Lastenia, de 18 a 20.
Ganaderas.— Chile y Argentina, de 9 1|4 a 11; Fuego, de 87 a 89; Gente Grande, de 83 a 90.
Mineras. — Oruro, de 16 1|4 a 16 1|2; Domeyko, de 5 5|8 a 5 7|8.
Seguros.— La Americana, de 260 a 263.
Industriales.— Cemento Melón, de 65 3|4 a 66; Molinera El Globo, de 69 a 71; San Bernardo, de 111 a 114.

Bonos que subieron en la semana

Caja Hipotecaria, 6-1 o|o, de 89 a 90 3|4.
Caja Hipotecaria, 7-1 o|o, de 97 a 97 1|4.
Caja Hipotecaria, 8-1 o|o, de 103 1|8 a 104 1|8.
Caja Hipotecaria, 8-2 o|o, de 103 1|2 a 104 1|8.
Banco Garantizador, 8o|o, de 73 a 74 3|4.
Banco Hipotecario, 7o|o, de 96 1|2 a 97.
Banco Hipotecario, 8-1 o|o, de 100 1|8 a 100 3|8.
Banco Hipotecario, 8o|o, de 100 1|8 a 100 3|8.

El estaño en la semana

La Bolsa de Comercio recibió las siguientes cotizaciones:
Lunes:
£ 324.10 al contado y £ 304.10 a plazo.
Martes:
£ 319.10 al contado y £ 299.10 a plazo.
Miércoles:
£ 319.10 al contado y £ 299.10 a plazo.
Jueves:
£ 309.10 al contado y £ 289.10 a plazo.
Viernes:
£ 309.10 al contado y £ 289.10 a plazo.
Los precios de cierre de la semana anterior fueron de £ 324.10 al contado y £ 309.10 a plazo, de modo que ha habido baja de £ 15 al contado y £ 20 a plazo.

LA PRODUCCION DE CHUQUICAMATA

Según datos publicados en el "Mining and Scientific Press" de San Francisco, las minas de Cobre de la Chile Exploration Co. de Chuquicamata han producido hasta ahora las siguientes cantidades de metal fino:
1915.—(7 1|2 meses), 10.944,000 libras obtenidas de 625,394 toneladas de mineral.
1916.— 42.688,000 libras obtenidas de 1.739,812 toneladas de mineral.
1917.— 88.370,000 libras obtenidas de 2.904,191 toneladas de mineral.
Estos minerales contenían entre 1.71 y 1.75 o|o de cobre de cuya cantidad se ha podido obtener el 66.87 por ciento en 1915, el 77.70 o|o en 1916 y el 81.80 o|o en 1917. Según esto, el porcentaje beneficiado de año en año.— La venta de cobre en 1917 ha producido 18.908,855 dólares.
Los gastos de la exportación ascendieron a $ 11.751,778.
Los intereses y contribuciones, ascendieron a $ 2.365,758.
Castigos del establecimiento y de la mina, descuento, etc., $ 2.842,202.
Utilidad total, $ 2.598,411.
Menos utilidades anexas, $ 649,294, $ 1.949,117. Suma igual $ 18.908,855.
"La Sociedad American Smelting Refining Co", ha obtenido durante el primer semestre de 1918, una utilidad líquida de todos sus negocios y recursos de $ 9.745,526.
En el mismo semestre de 1917 la ganancia había sido de $ 18 millones 757,900 dólares, o sea casi el doble.

BOLSA DE PRODUCTOS SANTIAGO

Operaciones efectuadas en la rueda de hoy

Todos los precios son por quintal métrico, con saco, salvo estipulación contraria.

Transacciones registradas

Trigo blanco.—3,000 sacos de trigo blanco del centro de la próxima cosecha, a $ 32.50, sin saco, en Providencia.
2,000 sacos de trigo blanco del centro de la próxima cosecha, a $ 32.50, sin saco, en Providencia.
Trigo candeal.— 400 sacos de trigo candeal buena clase, a $ 24.50 en bodega Santiago.
Lana.— 110 quintales de 46 kilos de lana esquila Octubre, a $ 205 los 46 kilos enfardelada en Valparaíso.
45 quintales de 46 kilos de lana esquila Octubre, a $ 205 los 46 kilos enfardelada en Valparaíso.
140 quintales de 46 kilos de lana esquila Octubre, a $ 200 los 46 kilos a granel en Valparaíso.

Transacciones en rueda

Trigo blanco.— 2,000 sacos de trigo blanco del centro de la próxima cosecha, a $ 32 sin saco, en Providencia.
1,000 sacos de trigo blanco del centro de la próxima cosecha, a $ 32.50 sin saco, en Providencia.
3,000 sacos de trigo blanco del centro, de la próxima cosecha, a $ 32.50 sin saco, en Providencia.
2,000 sacos de trigo blanco del centro de la próxima cosecha, a $ 32.50 sin saco, en Providencia.
1,000 sacos de trigo blanco del centro de la próxima cosecha a $ 32.75, sin saco, en Providencia.
1,000 sacos de trigo blanco del centro de la próxima cosecha, a $ 32.50, sin saco, en Providencia.
1,000 sacos de trigo blanco del centro de la próxima cosecha, a $ 32.25 sin saco, en Providencia.
1,000 sacos de trigo blanco del centro de la próxima cosecha, a $ 32 sin saco, en Providencia.
1,000 sacos de trigo blanco del centro de la próxima cosecha, a $ 32 sin saco, en Providencia.
1,000 sacos de trigo blanco del centro de la próxima cosecha, a $ 31.75 sin saco, en Providencia.

Trigo blanco del centro

Precio oficial: $ 32.00 los cien kilos sin saco, en Providencia.

FRUTOS DEL PAIS

Cotización semanal de Ureta y Cía., Agentes comisionistas. — Agustinas 1085. Casilla 1340

Trigos

Trigo blanco del centro, los 100 kilos, sin saco, en Providencia, a $ 32.
Trigo blanco del sur, 100 kilos, sin saco, en estación, según clase, a 28.
Trigo candeal, fino, los 100 kilos, con saco, en Alameda, de 25 a 26.
Trigo candeal corriente, los 100 kilos, con saco, en Alamede, a 24.

Cebadas

Cebada inglesa de primera clase, los 100 kilos, con saco, en Alameda, próxima cosecha, a 28.
Cebada del país cervecera, los 100 kilos, con saco, en Alameda, a 18.
Cebada forrajera, los 100 kilos, con saco, en Alameda, a 16.
Cebada forrajera, próxima cosecha, los 100 kilos, a 18.

Harinas

Harina flor cilindro, los 46 kilos, con saco, de 22.50 a 23.
Harina de segunda, los 46 kilos, con saco, a 13.
Harina candeal, flor, los 46 kilos, con saco, a 16.
Harina candeal, corriente, los 46 kilos, con saco, a 14.

Frejoles

Frejoles coscorrones, los 100 kilos, con saco, en estación, a 45.
Frejoles bayos chicos, los 100 kilos, con saco, en estación, de 34 a 35.
Frejoles bayo sregulares, los 100 kilos, con saco, en estación, a 36.
Frejoles burritos, los 100 kilos, con saco, en estación, a 38.
Frejoles caballeros, los 100 kilos, con saco, en estación, a 52.

Papas

Papas cazuela, en bodega, no hay.
Papas domas, en bodega, no hay.
Papas coloradas, en bodega, de 7 a 8.
Papas amarillas, en bodega, a 8.

Semillas

Semillas de alfalfa chilena, los 100 kilos, con saco, en bodega, nominal, a 160.
Semilla de alfalfa peruana, los 100 kilos, con saco, en bodega, nominal, a 230.
Semilla de trébol rosado, los 46 kilos, con saco, en bodega, no hay.
Semilla de trébol rosado, clase exportación, los 46 kilos, con saco, en bodega, a 140.
Semilla de trébol blanco, el kilo, en bodega, a 6.

Varios

Avena blanca, los 100 kilos, con saco, en estación, a 11.
Afrecho, los 100 kilos con saco, en bodega, a 9.20.
Afrechillo, los 100 kilos, con saco, en bodega, a 9.40.
Cera, los 46 kilos, en bodega, no hay.
Carbón de espino, el saco, en bodega, de 9 a 9.50.
Carbón blanco, el saco, en bodega, a 5.50.
Lana esquila Octubre, ensacada, los 46 kilos, en bodega, a 200.
Lana esquila Octubre, enfardada, los 46 kilos, en bodega, a 205.
Maíz amarillo, los 100 kilos, con saco, en Alameda, a 18.
Maíz colorado, los 100 kilos, con saco, en Alameda, a 17.
Mantequilla, los 46 kilos, en bodega, a 200.
Miel, los 46 kilos, en bodega, no hay.
Nueces blancas, los 46 kilos, con saco, en bodega, a 5.80.
Pasto segundo corte, los 100 kilos, en bodega, a 8.
Queso de primera, los 46 kilos, en bodega, de 55 a 60.
Quillay, los 46 kilos, en bodega, no hay.
Sal de costa, los 100 kilos, en bodega, a 10.

URETA Y Cía.

REVISTA SEMANAL

de la Feria de Productos Agrícolas de Ureta y Cía., sucesores de Emeterio Ureta C.
Local: Exposición 170.—Teléfono 42, Estación.—Oficina: Agustinas 1085.—Casilla 1340.—Teléfono 995

Transacciones efectuadas en el remate semanal verificado el 21 de Noviembre de 1918.
Afrecho, los 100 kilos, de $ 9 a 9.30.
Afrechillo, los 100 kilos, de $ 9.20 a 9.40.
Arvejas, los 100 kilos, de $ 18 a 21.50.
Avena, los 100 kilos, de $ 9.50 a 11.20.
Ají, los 100 kilos, de $ 20 a 30.
Charqui, los 100 kilos, de $ 51 a 86.
Cebada del país, los 11 kilos, de $ 10 a 14.
Cera, no hay.
Carbón espino, el saco, de $ 7 a 9.60.
Carbón blanco, el saco, de $ 3 a 6.

Frejoles

Coscorrones, los 100 kilos, de $ 40 a 45.
Caballeros, los 100 kilos, de $ 38.50 a 44.50.
Bayos chicos, los 100 kilos, de $ 33 a 34.
Bayos grandes, los 100 kilos, de $ 35 a 36.
Bayos regulares, los 100 kilos, de $ 4 a 35.
Mantecas, los 100 kilos, de $ 34 a 35.
Burritos, los 100 kilos, de $ 38 a 40.
Garbanzos, los 100 kilos, de $ 40 a 45.
Granzas, los 100 kilos, de $ 5 a 8.

Leñas

Espino, la carga, de $ 10 a 14.
Espino, los 100 kilos, de $ 3.40 a 3.60.
Espino, el saco, de $ 3.60 a 3.70.
Blanca, la carga, de $ 14 a 16.50.
Blanca, el saco, de $ 3 a 3.40.
Eucaliptus, los 100 kilos, de $ 3 a 3.20.
Eucaliptus, la carga, de $ 10.50 a 18.50.

Maíz

Amarillo, los 100 kilos, de $ 17 a 18.
Blanco, los 100 kilos, de $ 17 a 17.40.
Colorado, los 100 kilos, de $ 17 a 18.
Miel, no hay.

Papas

Cazuelas, el saco, de $ 8 a 10.
Domas, el saco, no hay.
Coloradas, no hay.
Ulloanas, el saco, de $ 5 a 8.20.

Pastos

Segundo corte, los 100 kilos, de $ 7.50 a 8.
Segundo corte, el fardo, de $ 2.30 a 2.40.
Primer corte, los 100 kilos, de $ 4.70 a 6.
Primer corte, el fardo, de $ 1.70 a 2.00.
Paja capotillo, los 100 kilos, de $ 3 a 3.50.
Paja capotillo, el fardo, de $ 0.80 a 1.
Paja larga, el fardo, de $ 1 a 1.10.
Paja larga, los 100 kilos, de $ 3.20 a 3.30.
Sal, los 100 kilos, de $ 9 a 10.
Trigo candeal, los 100 kilos, de $ 22 a 24.
Trigo blanco, los 100 kilos, de $ 20 a 32.40.
Nueces, los 46 kilos, de $ 29 a 30.50.

Quesos

13 de Esmeralda, marca L. U., a $ 65.50.
31 de Manantiales, marca L. C. de E., a $ 64.
20 de Victoria de Paine, marca N. G. E., a $ 61.
20 de Trebulco, marca S. O., a $ 60.50.
16 de Pichiguao, marca N. G., a $ 60.
14 de Millahue, marca O. M., a $ 60.
33 de Campolindo, marca L. S. O., a $ 59.
30 de Cunaco, marca J. F. V. C., a $ 58.50.
80 de Santiago, marca D. A., a $ 58.
14 de San Vicente, marca S. C., a $ 57.
20 de Santiago, marca C. de T., a $ 57.
29 de Quinta, marca O. S., a $ 57.
6 de Requínoa, marca J. L. L., a $ 57.
34 de Pahuilmo, marca J. L. A., a $ 55.50.
11 de Santiago, marca C. de T., a $ 55.50.
15 de Pelvin, marca A. V. S., a $ 54.50.
24 de San José de Toro, marca L. M. R., a $ 54.
30 de Malloa, marca D. B. L., a $ 54.
25 de Mallarauquito, marca R. M. de M., a $ 53.
30 de Santa Clara de Mallarauco, marca H. L. C., a $ 53.
28 de Colchagua, marca J. E. de E., a $ 52.50.
10 de Gultro, marca N. G., a $ 52.50.
25 de Mallarauquito, marca R. M. de M., a $ 52.
10 de Santiago, marca P. y Cía., a $ 52.50.
12 de Cunaco, marca L. G. V., a $ 52.
9 de Melipilla, marca S. S., a $ 52.
12 de Pichidegua, marca A. T. D., a $ 51.50.
21 de Melipilla, marca A. P., a $ 51.50.
25 de Mallarauquito, marca R. M. de M., a $ 51.
15 de Codao, marca P. N. A., a 50.
16 de Santiago, marca A. B., a 50.
51 de Buin, marca L. L., a $ 49.50.
12 de Codao, marca P. N. A., a $ 48.
59 de Pedegua, marca C. I., a $ 47.
20 de Curacaví, marca J. B., a $ 46.50.
48 Santa Teresa de Mallarauco, marca F. L. A., a $ 46.
10 de Santiago, marca P. C. C., a $ 26.

Mantequillas

16 de Rosario, marca M. F. C., a $ 245.
5 de Rosario, marca M. F. C., a $ 220.
2 de Chépica, marca F. M., a $ 209.
10 de Pelequén, marca J. T. L., a 205.
5 de San Luis, marca M. V., a $ 205.
1 de Puente Alto, marca D. T., a $ 203.
24 de Villa Alegre, marca S. N., a $ 200.
13 de Polonia, marca G. P., a $ 200.
6 de Totihue, marca J. G., a $ 195.
12 de Totihue, marca J. G., a $ 190.
2 de Chépica, marca F. M., a $ 189.
10 de Santiago, marca P. y Cía., a $ 160.50.
Nota.—Los precios publicados en esta revista son con envase. Remate todos los Jueves, de 2 a 6 P. M. La carga por carros completos debe dirigirse al Desvío Gandarillas y por sobornal a la Estación Alameda. Boletos a casilla número 1340, Santiago.

REVISTA SEMANAL

de la Feria de Productos Agrícolas de Larraín, Olavarría y Cía.

Precios pagados por los artículos que a continuación se expresan, en el remate semanal verificado el Martes 19 de Noviembre de 1918.
Los precios de venta incluyen el envase del artículo.
Afrecho, los 100 kilos, a $ 8.
Afrecho, el saco, a $ 3.60.
Arvejas petit-pois, con brucco, los 100 kilos, de $ 15.50 a 19.50.
Arvejas blancas, con brucco, los 100 kilos de $ 15 a 16.50.
Avena negra, corriente, los 100 kilos, a $ 11.50.
Avena rubia, revuelta, los 100 kilos, a $ 9.50.
Carbón espino, 1.a clase, el saco, de $ 9 a 9.20.
Carbón espino, corriente, el saco, de $ 8 a 8.80.
Carbón de espino, revuelto, de $ 6 a 6.80.
Carbón blanco, 1.a clase, el saco, a $ 5.80.
Carbón blanco, corriente, de $ 3.80 a 4.20.
Carbón de piedra, nacional, a $ 3.80.
Carboncillo espino, el saco, a $ 3.70.
Carboncillo blanco, el saco, a $ 2.
Cebada del país, corriente, los 100 kilos, de $ 12.20 a $ 13.50.
Charqui vacuno, corriente, los 100 kilos, a $ 76.
Frejoles, los 100 kilos, como sigue:
Almidones, 1.a clase, a $ 51.60.
Cristales, 1.a clase, a $ 51.
Milagros, 1.a clase, de $ 48 a 50.
Caballeros, tableados, corrientes, de $ 47 a 49.
Coscorrones, corriente, de $ 47.50 a 48.50.
Milagros, corrientes, de $ 45 a
Almidones, corrientes, a $ 46.
Bayos grandes, corrientes, de $ 40 47.20. a 43.
Burritos, 1.a clase, claros, de $ 42 a 43.
Coscorrones, 2.a clase, a $ 42.50.
Caballeros tableados, 2.a clase, a $ 42.
Burritos, corrientes, de $ 39.50 a 41.40.
Coscorrones, viejos, a $ 40.
Mantecas, corrientes, de $ 38 a 38.50.
Almidones, viejos, a $ 25.
Garbanzos grandes, corrientes, los 100 kilos, a $ 47.
Garbanzos regulares, corrientes, los 100 kilos, a $ 34.80.
Garbanzos chicos, corrientes, los 100 kilos, a $ 30.50.
Granzas de trigo candeal, corrientes, los 100 kilos, a $ 14.50.
Granzas de trigo blanco, corrientes, los 100 kilos, a $ 13.60.
Granzas de trigo candeal, regular, los 100 kilos, a $ 10.50.
Granzas de trigo blanco, 3.a clase, los 100 kilos, a $ 5.50.
Granzas de varias semillas, malas, los 100 kilos, a $ 4.50.
Harina flor, 2.a clase, los 46 kilos, a $ 13.50.
Lentejas Constitución, chicas, los 100 kilos, a $ 80.
Leña espino, gruesa, la carga, a $ 23.80.
Leña hualo, gruesa, 1.a clase, la carga, a $ 20.10.
Leña quillay y peumo, gruesa, 1.a clase, la carga, a $ 19.80.
Leña blanca, gruesa, la carga, de $ 15 a 16.50.
Leña blanca, corriente, la carga, de $ 12.80 a 14.50.
Leña eucaliptus, los 100 kilos, a $ 9.80.
Leña espino, despuntes, la carga, a $ 5.
Leña, tablones eucaliptus, los 100 kilos, a $ 4.
Leña espino trozada, el saco, de $ 3.50 a 3.80.
Leña blanca, trozada, el saco, de $ 2.80 a 2.90.
Leña blanca, los 100 kilos, a $ 2.90.
Leña hualo, trozada, la rodela, de $ 1.60 a 1.80.
Maíz curagua, blanco, 1.a clase, los 100 kilos, a $ 20.60.
Maíz colorado, blanco, 1.a clase, los 100 kilos, de $ 20 a 20.50.
Maíz amarillo, 1.a clase, los 100 kilos, a $ 20.
Maíz colorado, corriente, los 100 kilos, de $ 19.40 a 19.60.
Maíz morocho blanco, corriente, 1.a clase, los 100 kilos, de $ 19 a 19.60.
Maíz amarillo, corriente, los 100 kilos, de $ 18.20 a 18.40.
Maíz colorado, húmedo, los 100 kilos, a $ 17.40.
Maíz amarillo, azumagado, los 100 kilos, a $ 17.20.
Maíz colorado, azumagado, los 100 kilos, a $ 16.80.
Mantequilla fresca, 1.a clase, los 46 kilos, así:
Block de El Principal, marca C. I., a $ 210.
Block de Puente Alto, marca D. F. M., a $ 210.
Cajitas, de la Hacienda Campusano, marca J. S. S., a $ 209.
Block, de Lo Urmeneta, marca P. V., a $ 200.
Blocks de Dadinco, marca J. V. L., a $ 198.
Blocks de Melipilla, marca D. P., a $ 198.
Cajitas de Los Lingues, marca J. F. L., a $ 192.
Cajitas de Melipilla, marca J. A. L., a $ 190.
Cajitas de la Hacienda Machalí, marca J. H., a $ 188.
Blocks El Frutillar, marca C. P., a $ 182.
Blocks de Nancagua, marca G. L. P., a $ 180.
Cajitas de Gultro, marca A. L. A., a $ 180.
Cajitas de San Fernando, marca J. B., a $ 180.
Blocks de Melipilla, marca M. G., a $ 150.
Nueces blancas, revueltas, los 100 kilos, a $ 31.
Nueces negras, los 100 kilos, de $ 10 a 16.
Paja capotillo, la colisa, de $ 1.05 a 1.10.
Papas viejas, el saco, retobado, así:
Amarillas, corrientes, de $ 6.40 a 7.60.
Blancas, corrientes, de $ 6.60 a 7.40.
Cazuelas, corrientes, a $ 7.
Amarillas, dañadas, a $ 5.20.
Semillón, amarillas, dañadas, de $ 2 a 2.90.
Pasto segundo corte, los 100 kilos, de $ 8.30 a 8.40.
Pasto primer corte, los 100 kilos, de $ 4.50 a 4.80.
Quesos, los 46 kilos, cuyas cantidades y clases son las siguientes:
12 imitación inglés, de Colchagua, marca S. S., a $ 63.
16 de Cunaco, marca C. V. O., a $ 62.50.
15 de la Hacienda Cauquenes, marca J. F. R., a $ 60.
20 de la Hacienda Cauquenes, marca F. R., a $ 59.50.
14 de Cabaña Blanca, marca J. L. W., a $ 59.
2 imitación inglés, marca S. S., a $ 59.
32 de Melipilla, marca A. D., a 55.
13 de Rosario, marca F. C. C., a 55.
33 de Rancagua, marca E. F., a $ 55.
9 de Teno, marca J. F., a $ 54.
16 de Lo Ovalle, marca J. N. V., a $ 53.50.
18 de Cabaña Blanca, marca J. L. W., a $ 53.
8 de Lo Ovalle, marca J. N. V., a $ 52.
80 de cabras, a $ 52.
26 de Buin, marca L. L., a $ 51.50.
36 de Cabaña Blanca, marca J. L. W., a $ 51.50.
80 de cabras, a $ 50.50.
27 de La Patagüilla, marca B. R., a $ 50.
30 de Hospital, marca F. R., a $ 50.
24 de Rosario, marca J. B., a $ 50.
9 del fundo María Pinto, marca M. Hermanos, a $ 46.50.
9 del fundo María Pinto, marca M. Hermanos, a $ 46.
20 de Lo Bustamante, marca R. B., a $ 46.
16 de Lo Prado, marca J. N. V., a 45.50.
24 del fundo María Pinto, marca M. Hermanos, a $ 45.50.
9 del fundo María Pinto, marca M. Hermanos, a $ 45.
18 de Santa Rita, marca M. Hermanos, a $ 44.
manos, a $ 43.50.
36 de Santa Rita, marca M. Her-
20 de Lo Benavente, marca D. B., a $ 42.
15 de Santa Rita, marca M. Hermanos, a $ 40.
6 de Santiago, marca S. Hermanos, a 40.
15 de Curicó, marca R. B., a $ 40.
80 chicos, imitación cabras, a $ 40.
70 chicos, imitación cabras, a $ 38.
178 chicos, imitación cabras, a $ 30.
9 imitación inglés, a $ 30.
6 imitación inglés, a $ 10.
16 de Santiago, marca A. L., a $ 5.
Quillay en cáscara, los 100 kilos, a $ 6.50.
Trigo blanco corriente, los 100 kilos, a $ 32.70.
Trigo blanco, 2.a clase, los 100 kilos, a $ 30.50.
Trigo blanco, con mucho polvillo, los 100 kilos, a $ 28.
Trigo candeal, corriente, los 100 kilos, de $ 23.80 a 24.

FERIA DEL MATADERO

(Sociedad anónima)
Placer 960.—Estación San Diego Santiago
Remate los Martes y Jueves a las 14

Transacciones al peso en la Feria del 21 de Noviembre de 1918:
2 bueyes con 1640 kilos, a $ 0.85.
1 buey, con 740 kilos, a $ 0.83 1|2.
2 bueyes, con 1350 kilos, a $ 0.82.
2 bueyes, con 1,205, a $ 0.80 1|2.
3 bueyes, con 1820 kilos, a $ 0.78.
1 toro, con 800 kilos, a $ 0.58.
3 torunos, con 1890 kilos, a $ 0.74.
2 torunos, con 1100 kilos, a $ 0.72.
2 toros, con 1250 kilos, a $ 0.71 1|2.
10 novillos, con 3430 kilos, a $ 0.83 1|2.
9 novillos con 4710 kilos, a $ 0.82 1|2.
10 novillos, con 4950 kilos, a $ 0.80 1|4.
10 novillos, con 5200 kilos, a $ 0.79 3|4.
10 novillos, con 5000 kilos, a $ 0.79 3|4.
9 novillos con 4780 kilos, a $ 0.79 1|4.
7 novillos, con 3790 kilos, a $ 0.78.
1 novillo, con 390 kilos, a $ 0.78.
4 novillos, con 1990 kilos, a $ 0.77 3|4.
10 novillos, con 4600 kilos, a $ 0.77 1|2.
10 novillos, con 4960 kilos, a $ 0.77 1|2.
12 novillos, con 5540 kilos, a $ 0.77.
8 novillos, con 3580 kilos, a $ 0.77.
8 novillos, con 3370 kilos, a $ 0.76.
10 novillos con 4,370 kilos, a $ 0.74.
10 vacas, con 4910 kilos, a $ 0.7[illegible] 1|4.
9 vacas, con 3730, a $ 0.76.
9 vacas, con 3140 kilos, a $ 0.74 3|4.
2 vacas, con 760 kilos, a $ 0.74 1|2.
1 vaca, con 550 kilos, a $ 0.74 1|4.
5 vacas, con 2290 kilos, a $ 0.73.
5 vacas, con 2460, a $ 0.69 1|2.
El ganado debe consignarse a Feria del Matadero, Estación San Diego y la correspondencia a Placer 960.

MATADERO PUBLICO

24 de Noviembre

Encierra para hoy

	Vacunos	Ovejunos	Cerdos
Entrados	165	663	1
En vara	59		
Suma	224	663	1
Retirados vivos			
Totales beneficiados	224	663	1

Terneros, 2.

Precios de las carnes

	Por kilos		
Carne buey, 1.a clase	1.20	a	1.24
Id. 2.a clase	1.05	a	1.15
Id. 3.a clase	0.60	a	1.00
Id. novillo 1.a clase	1.14	a	1.1[illegible]
Id. 2.a clase	1.02	a	1.12
Id. 3.a clase	0.60	a	1.00
Id. vaca 1.a clase	1.16	a	1.20
Id. 2.a clase	1.07	a	1.17
Id. 3.a clase	0.60	a	1.05
Id. cordero 1.a clase	1.10	a	1.20
Id. 2.a clase	0.90	a	1.00
Id 3.a clase	0.60	a	0.80
Id. oveja 1.a clase		a	0.80
Id. 2.a clase	0.60	a	0.70
Id. 3.a clase	0.40	a	0.50
Id. cabro 1.a clase		a	0.70
Id. 2.a clase	0.50	a	0.60
Id. 3.a clase	0.20	a	0.40
Id. cerdo 1.a clase		a	1.30
Id. de 2.a clase	1.15	a	1.25
Id. de 3.a clase	1.00	a	1.10
Grasa en rama	1.00	a	1.20
Sebo de ovejuno	0.60	a	0.70
Cuero vacuno macho		a	1.30
Id. vacuno, hembra		a	1.40
Id. ovejuno	40.00	a	70.00

pesos docena.

Ferrocarril Transandino DE CHILE
F T C C
OFICINA DE INFORMES
Calle Morandé 291
— SANTIAGO —
Teléfono 695
Casilla 198
W. WILSON BRIDGE
Agente
9206-30 k

FERIA
— DE —
Productos Agrícolas
— DE —
LARRAÍN OLAVARRÍA y Cía
Matucana N.o 10
REMATES TODOS LOS MARTES CON TODA CLASE DE PRODUCTOS AGRICOLAS
Carga por carros completos al Desvío Banco de la República. Sobornal: Alameda.
Correspondencia:
Casilla 913

Feria del Matadero
En la Feria Especial del Martes 26 del presente se rematará el famoso caballo topeador
CHUMINGO
de la Hacienda de San Javier de Malloco
9581-26-k

FARMACIA ESPAÑOLA
AHUMADA 318 - Cas. 3499 - Tel. 387
DESPACHO GARANTIDO DE RECETAS
ESPECIFICOS EXTRANJEROS Y NACIONALES
DESPACHO A PROVINCIAS
9539-25-k

DEPORTES

FOOT-BALL

EL GRAN ENTRECIUDADES DE HOY

BRADEN COPPER DE RANCAGUA VERSUS GATH Y CHAVES F. C.

Una interesante reunión deportiva promete ser el encuentro que se realizará hoy a las 15 horas (3 P. M.), en el campo de juego del Club Atlético Empleados Gath y Chaves, ubicada en la Avenida Independencia número 1257, entre los clubs arriba mencionados.

El público de Santiago que siempre acude presuroso a presenciar partidas en que actúan elementos sobresalientes y de valer, ya que es la única forma de conocer el verdadero mérito del juego de football científico y caballeroso, tendrá hoy esta oportunidad viendo actuar a un núcleo de nuestros más caracterizados footballistas, de ya reconocida fama en el país.

Pocas veces un equipo perteneciente a un club de fuera de la capital ha podido reunir un conjunto más homogéneo y formidable que el Braden Copper de Rancagua, pues no solamente figuran en él tres de los internacionales recién elegidos por la Asociación de Football de Chile para representar al país en los futuros encuentros por la Copa América, nos referimos a Bernal, H. Baeza y G. Zamora, sino que también a otros jugadores que han actuado con brillo en algunos clubs locales, como Ibarra en el Internado, O. Cuadra y O. Baeza en el Loma Blanca y el medio zaguero H. de la Fuente del Everton, de Valparaíso.

El equipo local, a su vez, ha logrado presentar un cuadro digno rival de su contendor, en que figuran en primera línea el gran medio zaguero Teuche, Duarte, Norabuena, Darío González y dos jugadores desconocidos en nuestras canchas, los señores Ugarte y Arrillaga, el primero de La Serena y el segundo de Iquique. Este último fué elegido para que formara parte del cuadro Iquiqueño que nos visitó últimamente y que por circunstancias especiales no pudo hacerlo.

Arbitrará el conocido deportista bonarense señor Angel Dubini, corresponsal especial en Chile de importantes diarios del país hermano, por excusa del Sr. Carlos Fanta, quien tenía un compromiso anterior con el Sportverein.

Damos a continuación los cuadros que competirán:

Braden Copper:

G. Bernal
H. Guzmán, D. Baeza
H. de la Fuente, H. Baeza, J. Ibarra
C. Devoto, N. Díaz, G. Zamora,
O. Cuadra (cap.), P. Cornejo
O
Grau Vives
Moreno, Moya, Arrillaga,
Ugarte, D. González, Teuche
Duarte, Norambuena
Donoso

Gaht y Chaves

Reservas: por el Braden Copper, los señores M. Deza, F. Deza y J. Díaz.

Por el Gath y Chaves, los señores Ithurralde, Valenzuela, Díaz y Vigouroux.

El valor de la entrada de cancha será: tribuna $ 1; entrada general, $ 0.60.

Después del encuentro el equipo visitante ser festejado con un lunch por los residentes.

LOS ENCUENTROS DE HOY EN LA CANCHA INDEPENDENCIA NUM. 1.—En este campo de juegos se realizará durante la tarde de hoy una reunión que por ser de las últimas en la competencia de la Copa Unión, tiene especial atractivo.

A las 15 horas se medirán los primeros equipos de los Clubs Gimnásticos y Liverpoo y a las 17 horas los de igual categoría de los clubs Eleuterio Ramírez y Britania.

No hay duda que el partido más comparado de estos será el primero, sin que por esto restemos importancia al segundo que puede dar lugar a una contienda reñida, ya que el Britania se ha preparado para hacer frente a su temible rival.

El valor de la entrada a la cancha será el de ordinario.

ARCO IRIS VERSUS MAGALLANES.—A las 16 horas de hoy en la cancha de la Liga Metropolitana se realizarán el amistoso concertado entre los primeros equipos de estos clubs.

LOS ENCUENTROS FINALES DE HOY. — Por la Asociación de Footballa de Santiago. — Copa Unión A:

Gimnástico 1.o contra Liverpool 1.o Cancha: N.o 1. Hora: 15. Arbitro: señor Alberto Warnken.

Eleuterio Ramírez 1.o contra Britania 1.o Cancha: N.o 1. Hora: 17; árbitro, señor Roberto Bustos.

Por la Liga Metropolitana de Deportes. — 1.a División:

Universo contra National Star 1.o

Universo 1.o contra National Star 1.o Cancha: Academia de Humanidades. Hora: 17. Arbitro, señor Fco. Jiménez.

División Intermedia:

Girardi 1.o contra Zenteno 1.o. Cancha Metropolitana. Hora: 15.15. Arbitro señor L. Zegers.

2.a División:

Constitución 1.o contra Underwood 1.o Cancha Metropolitana. Hora: 14. Arbitro, señor R. L. Hernández.

3.a División:

C. Cóndell contra Tucapel. Cancha Academia de Humanidades. Hora: 14.15. Arbitro señor H. Peña.

Estrella Oriental contra Unión Las Rosas. Cancha: S. N.. Hora 15. Arbitro señor A. Rojas.

Carioca 3.a contra Unión Brasil. Cancha Academia de Humanidades. Hora 15.30. Arbitro señor M. Peña.

Zenteno 3.o contra Quinta Normal. Cancha Metropolitana. Hora 9.30 Arbitro, señor Miranda.

Por la Liga Nacional de Football. —1.a Serie:

Los Carrera contra Diego Portales. Cancha Independencia N.o 2; hora 16 1|2; árbitro señor Luis Roatti.

Director de turno. señor Electo Escobar.

Por la Liga Santiago. — 2.a División:

Unión Carrascal 1.o contra Arturo Prat 1.o Cancha N.o 1. Hora 15 y media. Arbitro señor Pedro Avendaño.

Por la Asociación de Football José Arrieta. — Iris 2.o contra Guindos 1.o (final). Cancha Peñalolén. Hora 17. Arbitro don Francisco Troncoso.

Director de cancha: don Ramón Luis Hernández.

Por la Asociación Infantil de Football Santiago. — Primera serie A:

Gimnástico 1.o contra Instituto 1.o Cancha Magallanes. Hora 10.30, árbitro señor R. Herrera.

Primera serie B:

Comercio Unido 1.o contra Cousiño 1.o Cancha Magallanes. Hora 14.30, Arbitro señor R. Herrera.

Segunda serie B:

Santiago 2.o contra Internado 2.o B. cancha San Eugenio, hora 9.45, árbitro señor J. Naranjo.

Tercera serie:

Manuel Rodríguez 1.o contra Internado 3.o, cancha Magallanes, hora 9.15, árbitro señor R. Herrera.

—Oficialmente se nos comunica que la partida Gimnástico contra Instituto no ha sido suspendida.

DEUTSCHER SPORT VEREIN CONTRA SANTIAGO F. C. — Hoy se llevará a cabo en la cancha de Los Leones el match oficial por el valioso trofeo que se disputa anualmente entre estos dos conocidos clubs.

Como se sabe, el club alemán celebra su aniversario de fundación, y entre uno de los números de su interesantes programa, figura este encuentro, que cada vez despierta mayor entusiasmo entre los socios y jugadores de ambos clubs.

La tarde deportiva de hoy, será, sin duda, llena de atractivos, pues es conocido el esplendor de las reuniones de hermosura que ofrecen sus campos de juegos.

Los jugadores del Santiago se reunirán en la Plaza Italia, a las 14.30 horas.

CASA FRANCESA F. C. CONTRA ESCUELA DE CABALLERIA F. C. —A las 15 1|2 horas de hoy se llevará a efecto en la cancha de la Escuela de Caballería el amistoso concertado entre estas instituciones. Como preliminar, jugarán los segundos equipos de los mismos clubs.

IRIS SPORTING CON GUINDOS. —Hoy, a las 17 horas, se efectuará en la cancha de Peñalolén de la Asociación de Football José Arrieta, el match final por la competencia de la segunda división de esta Asociación, entre los equipos del Guindos F. C. yel Iris Sporting Club.

El encuentro será dirigido por el árbitro señor Francisco Troncoso.

REGIMIENTO BUIN CONTRA FLORIDA ROYAL.— A las 15 horas de hoy se llevará a efecto en el vecino pueblo de La Florida el amistoso concertado entre los primeros equipos de estos clubs.

El equipo del Buin partirá de la estación de Pirque en tren de las 13 horas.

Los equipos son los siguientes:

Regimiento Buin:

Latorre,
Díaz (cap.), Correa,
Barahona, Muñoz, Barahona,
González,
Hernández, Rodríguez,
Pineda, Montenegro.
O
Zúñiga, Díaz,
Silva, Flores,
Soriano,
Miranda, Pardo, Zúñiga,
Muñoz, Jorquera (cap.),
Cruzat.

Florida:

IRIS SPORTING F. C. CONTRA LO HERRERA F. C. DE NOS.— A invitación del presidente honorario del club Lo Herrera, de Nos, se trasladará el 1.o de Diciembre a ese fundo el primero de los nombrados, en donde desarrollarán un amplio programa deportivo.

Don Francisco de Borja Echeverría, presidente honorario del Iris, donará hermosos premios para los vencedores en las distintas pruebas.

DEUTSCHE ZEITUNG 2.o F. C. CONTRA UNIVERSIDAD 1.o F. C. —Hoy se jugará este amistoso, concertado en la cancha N.o 1 de la Liga Santiago, a las 9 horas.

BELGICA 1.o CONTRA WALKER MARTINEZ 1.o — Hoy, a las 16.30 horas, se jugará esta partida en la cancha de la Escuela de Artes.

LA FIESTA DEPOTIVA DEL PROXIMO DOMINGO. — El próximo Domingo tendrá lugar la fiesta que organiza el National Star a beneficio de la Sociedad Estrella de Chile, de Buenos Aires, formada por los compatriotas residentes en aquella ciudad.

Se han repartido invitaciones a los establecimientos de instrucción, a respetables familias, a clubs de football, etc.

LAWN-TENNIS

EL CAMPEONATO DEL CLUB DE SPORTS CHILE.—Hoy se jugarán en las canchas que posee esta institución en Avenida Manuel Montt 734, las semi finales y finales del sorneo organizado por este club en conmemoración del aniversario de su fundación.

Se comenzará a jugar a las 8 3|4 horas.

CLUB CICLISTA CONDOR.—La fiesta en celebración del aniversario anunciada para hoy se ha postergado para el Domingo 1.o de Diciembre.

Se ruega a los socios pasar cuanto antes a retirar sus tarjetas, Delicias 1932, casa del señor tesorero.

AUTOMOVILISMO

EL INGENIERO AUTOMOVILISTA Sr. ALADINO AZZARI.—Se ha publicado la noticia del fallecimiento del conocido automovilista señor Aladino Azzari.

La información es inexacta y ha sido dada por una persona informal cuyo nombre omitimos por ahora.

EXCURSIONISMO

CUERPO DE EXCURSIONISTAS LOS PIRINEOS.—Hoy a las 15 horas habrá junta general.

Habiendo en la orden del día importantes asuntos que despachar, se recomienda la mayor asistencia. Especialmente se nos encarga citar al segundo comandante, capitán y teniente instructor.

—Como lo anunciamos ayer, desde hoy queda a disposición de los socios activos y cooperadores para su firma el nuevo libro de registro.

—Las personas que deseen ingresar a esta institución, pueden dirigirse por carta al secretario, Casilla 2843 o al comandante, calle San Diego 51.

CLUB ATLETICO CENTENARIO. —Hoy a las 10 horas, se llevará a efecto en la Parque Centenario el cuarto y último torneo interno que este club ha organizado por la competencia Copa Falconi y cuatro hermosos obojetos de arte donados por el socio señor H. Aguilera.

Se efectuará con los competidores que se presenten.

UNION SAN EUGENIO CONTRA 1.o DE MAYO. — En la cancha de la Población San Eugenio, se medirán hoy, a las 14 horas el 1.o de Mayo Infantil 2.o y 3.o con el Unión San Eugenio 2.o y San Eugenio Infantil, respectivamente.

MAGALLANES F. C. — El próximo Domingo 1.o de Diciembre, este club celebrará el segundo aniversario de sú fundación, en una de las quintas de los alrededores de la ciudad. Se efectuará un torneo atlético entre los socios y se servirá unas once. Al mismo tiempo, elegirá directorio para 1919.

Las adhesiones se recibirán hasta el Viernes en Ahumada esquina de Compañía y Santo Domingo 975, Joyería Alvarado.

NATIONAL STAR CONTRA UNIVERSO. — Hoy, a las 17 horas, se efectuará en la cancha de la Academia de Humanidades este encuentro, por la competencia de la Liga Metropolitana.

TUCAPEL CONTRA CARLOS CONDELL. — En la cancha de la Academia de Humanidades, se llevará a efecto este encuentro oficial por la Liga Metropolitana, a las 14.15 horas de hoy.

AJEDREZ

CENTRO DE AJEDREZ "SANTIAGO". — Se avisa a los socios de este Centro, que toman parte en el ampeonato de selección, que tienen plazo para jugar las partidas pendientes solamente hasta el 30 del corriente mes. Pasada esta fecha, se establecerá el orden que corresponda a cada competidor, tomando el porcertaje de juegos ganados.

CICLISMO

LAS CARRERAS DE HOY DEL CLUB CICLISTA IBERICO. — Hoy, a las 14 horas, efectuará este club sus carreras ciclistas en el Velódromo de la Unión Ciclista Sportiva de Chile.

A juzgar por el entusiasmo que reina entre los aficionados ciclistas, auguramos a la reunión de hoy el más franco éxito. Los ciclistas porteños se harán representar por un fuerte equipo de corredores, entre otros, los señores Gutiérrez, Benítez, Magaña y Ruiz.

Los corredores de la capital, sabemos que se encuentran en gran forma, especialmente Juillert, Bermejo, Alonso, Vega, de la Fuente, Mantelli, Román, Chartier, Abeleida y otros.

La reunión revistirá, en resumen, el más alto interés.

AUDAX CLUB CICLISTA ITALIANO. — La comisión organizadora del torneo que se verificará el próximo Domingo 1.o de Diciembre, nos comunica que el comercio obsequiará todos los premios.

La sociedad beneficiada, por su parte, comisionará delegaciones de señoritas a fin de colocar las entradas, La banda de los Padres Salesianos prestará para ese día su desinteresado y valioso concurso.

CLUB CICLISTA INTERNACIONAL. — Este club, en su última sesión, acordó efectuar una excursión al cerro San Cristóbal, hoy Domingo, a las 6 1|2 horas. Punto de reunión: Plaza Italia.

MOTOCICLISMO

LOS 100 KILOMETROS. — El Moto Club de Chile ha organizado para el 15 de Diciembre próximo una de las competencias clásicas de pista que mayor interés despierta entre los aficionados.

La prueba de los 100 kilómetros fué instituída en 1915 y desde entonces se lleva a efecto con regularidad todos los años, con éxito siempre creciente.

Damos a continuación los resultados de los 100 kilómetros corridos hasta la fecha:

1915. — Ganador, señor Edmundo Maillard; 2.o don Estéban Valiente; 3.o señor H. Wilson. Esta prueba fué corrida en forma de handicap, fórmula que fué desterrada desde entonces, por los múltiples inconvenientes suscitados de la clasificación de las distintas potencias de motores. Desde entonces, la prueba se efectña para motores potentes de fuerza libre solamente, habiéndose suprimido las motos de fuerza pequeña.

1916. — Ganador, señor A. Maciavello; 2.o don Carlos Grunert; 3.o Fileto Moreno.

1917. — Ganador Fileto Moreno; 2.o Arturo Friedemann; 3.o E. Maillard.

Damos a continuación el programa completo de la fiesta de los 100 kilómetros, que se correrá este año, como de costumbre, en la elipse del Parque Cousiño:

Primera categoría, hasta 300 cm. 3, 50 kilómetros.

Segunda categoría, de 300 a 400 cm. 3 id.

Tercera categoría, 400 hasta 660 cm. 3 id.

Campeonato nacional de los 100 kilómetros, para motores de fuerza ilimitada.

El valor de las inscripciones es de tres pesos para socios del Moto Club y de $ 5 para los no socios, y se reciben en la secretaría, Moneda 1027, hasta el 10 de Diciembre.

Con motivo de celebrarse ese mismo día el 5.o aniversario del Moto Club, se prepara un banquete.

Se ruega a todos los deportistas que deseen adherir, pasen a inscribirse en la secretaría.

ATLETISMO

ASOCIACION ATLETICA DE SANTIAGO. — El primer Domingo de Diciembre próximo, se efectuará en el Sstadium de Los Leones el cuarto campeonato oficial de la temporada, que organiza esta Asociación.

El programa es el siguiente:

Carreras planas de 200, 800 y 1,500 metros.

Marcha: 3,000 metros.

Saltos altos y sin impulso y triple.

Lanzamiento del martillo y dardo.

Las inscripciones están abiertas en Santo Domingo 1219, desde las 19 hasta las 20 horas, del día 27 del actual.

CENTRO SPORTIVO M. RODRIGUEZ. — Cita para hoy Domingo, a las 10.30 horas, en el Polígono Nacional, para llevar a efecto el concurso de rifle, y para mañana Lunes, a las 21 horas, a sesión de Directorio en el local de costumbre.

EXCURSIONISMO

CUERPO "GUIAS DE CHILE". — Cita a junta general extraordinaria para el Lunes 25, a las 21 horas en punto, en García Reyes 49.

VINOS
JOSE LUIS COO
VIÑA SAN CARLOS
BANDERA 78
Teléfono 1571-Casilla 3515
REPRESENTANTE:
BENJAMIN VALLE F.

GUIA PROFESIONAL

ABOGADOS

ARTURO ALESSANDRI
ARTURO ALESSANDRI R.
VICTOR ACEVEDO L.
Domicilio y estudio. Delicias 1158. horas de oficina: 9 a 11 1|2 y de 16 a 18.30. Teléf. Ing. 1414. Teléf. Nac. 183.

ERNESTO BARROS JARPA
Gálvez 88. Teléfono 1845.

AGUSTIN BARROS JARPA
Abogado-Procurador del Número, Trasladó su estudio a Bandera 261. 9985-12-1

LUIS M. CONCHA S.
Asuntos civiles criminales: accidentes: apelaciones. Compañía 1065. Casilla 1088.

CLARO Y Cía.
Luis Claro Solar, Samuel Claro Lastarria, Héctor Claro Salas, Fernando Claro Salas. Morandé 231. Teléf. 2355.

VICTOR CELIS MATURANA
RAMON BRIONES LUCO,
LEON DEPASSIER
Oficina de asuntos judiciales. Morandé 432. Casilla 2858.

J. ENRIQUE COSTA Y JORGE COSTA
Teléfono 1076.—Santo Domingo 1131.

ALCIBIADES CARRILLO
Morandé 131. Casilla 1214.

ALBERTO DURAN B.
Santo Domingo 1145. Casilla 2914.

FERNANDO ERRAZURIZ TAGLE
Estudio: Morandé 434. 10 a 12, 14 a 18.

JORGE ERRAZURIZ TAGLE
Morandé 434. Casilla 2592.

HERNAN ECHEVERRIA C.
Huérfanos 1235. Domicilio Carrera 172

NICANOR ELGUETA N.
Galería Alessandri 19-A (altos). Teléfono Inglés 536.

FERNANDO FIGUEROA V.
CARLOS VICUÑA FUENTES
Estudio: Catedral 1855. Casilla 3694. Teléfono 930.

MARTIN FIGUEROA A.
San Antonio 717. Teléfono 1681.

ARTURO FERNANDEZ P.
Morandé 450. Teléfono Inglés 27.

DANIEL FELIU, OSCAR FELIU H.
Merced 557. Teléf. 582. Casilla 3277.

GALV. GALLARDO NIETO
Ahumada 168, altos. Teléf. 2343.

JORGE GALLARDO NIETO
Asuntos civiles y criminales.—Morandé 356.—Teléfono 1956.

EDUARDO GREZ PADILLA
Catedral 1425. Teléfono 1144.

MANUEL GAETE FAGALDE
Notario-abogado. Huérfanos 1242. Casilla 3113. Teléfono Inglés 1355. De 9 a 18.30. Domicilio: Vergara 261.

OSVALDO HEVIA L.
Morandé 244. Casilla 1831.

ABRAHAM HERRERA B.
Abogado. Morandé 356. Pat. 1.a clase.

RAMON SEGUNDO JIMENEZ
Morandé 450. Piso 2.o, oficina 33. De 10-11 y 15-17.

GUSTAVO KALWASSER D.
Estudio: Huérfanos 1153. Casilla 855.

BERNARDINO LEIVA
Abogado. Bandera 526. x-9168-21-a

MANUEL MERINO E.
Arturo Prat 506. Estudio: Huérfanos 1235. Casilla 2407. Teléfono 2077.

LORENZO MONTT
AMBROSIO MONTT WILMS
Compañía 1207.

ALFREDO MESA CAMPBELL
Morandé 466. Casilla 3446.

MANUEL OLIVA
Estudio: Morandé 450. Atiende preferentemente juicios comerciales y criminales.

JULIO PIWONKA J.
Estudio: Huérfanos 1235, de 14 a 16.

MOISES POBLETE TRONCOSO
Casilla 375. Compañía 1238.

ROBERTO DE PETRIS
Morandé 251. Teléf. 363. Cas. 4044. Juicios civiles, criminales y de comercio. Asuntos de jurisdicción voluntaria. Alegatos de provincia. Consultas.

ARMANDO QUEZADA A.
PEDRO AGUIRRE CERDA
PEDRO DAZA BRANTES
Casilla 2861. Morandé 432.

CARLOS A. RUIZ B.
Morandé 482.

FERNANDO SANDOVAL H.
Especialidad asuntos comerciales. Compañía 1065. Hora: 15 a 16. x-7206-25-1

ENRIQUE TAGLE MORENO
Estudio: Morandé 426.

HUMBERTO TRUCCO
Oficina Ossandón. Huérfanos 1080.

LEOPOLDO URRUTIA
Banco Hipotecario de Chile, de 11 a 12 Santa Rosa 128, de 14 a 18.

ROBERTO URZUA PUELMA
Agustinas 1972.

BELISARIO VIDELA P.
Morandé 299. Casilla 2779. Teléfono 2315.—9 a 11.—14 a 18.

MEDICOS

Dr. ARNELLO
Ex-ayudante profesor Navarro. Anestesia general. Cirugía venéreas. Consultas: García Reyes 17, 12 a 14. Hospital San Vicente Paul: 16 a 18.

Dr. LEONIDAS AGUIRRE A.
Especialista enfermedades de niños y afecciones pulmonares. Consultas: 10 a 11 y 13.30 a 15.30. San Francisco 116.

Dr. RAMON ARAYA ECHEVERRIA
Especialmente, enfermedades nerviosas. Catedral 1867.

Dr. ALFREDO ALCAINO
Garganta, nariz, oído. Especialista Hospital Niños. Dieciocho 257, 14 a 17.

Dr. AMARAL
Estudios en Europa. Partos, enfermedades señoras. Catedral 1964.

Dr. AMENABAR OSSA
Oculista, 14 años en Europa, 3 años médico-director del Hospital de Ojos condado de Stafford (Inglaterra). Merced 494. De 13.30 a 16.

Dr. LUIS AGUILAR
Cirugía, sífilis. Consultas: 13 a 15. San Isidro 229.

Dr. ROB. AGUIRRE LUCO
Medicina general. Especialmente niños. Santo Domingo 401. De 13.30 a 15.

Dr. ARTURO BARRAZA A.
Vías urinarias, sífilis. Puente 557. De 15 a 18.

Dr. BISQUERTT
Vías urinarias, sífilis. Se trasladó a Moneda 859. 15 a 18. Casilla 2563.

Dr. L. BORQUEZ SILVA
Estudio en Europa. Medicina interna, pulmón, corazón, estómago e intestinos. Rayos X. Consultas: 14 a 17 (2 a 5). A. Prat 82. Teléfono 6019. Ausente hasta nuevo aviso.

CARLOS BOLIVAR S.
Medicina general. Alameda 294. Consultas; de 13 a 16.

Dr. BUSTOS
Oculista. Vergara 134. Consultas: 13 a 16. Teléfono 2204.

Dr. BRAGA CASTILLO
Rayos X. Merced 136. Teléfono 1393. Consultas: de 9 a 10 y de 13 a 16.

Dr. MANUEL CALVO MACKENNA
Médico del Pensionado de S. Vicente. 13 a 15. Compañía 1509. Tel. Ing. 596.

Dr. CORBALAN MELGAREJO
Moneda 1711. Medicina interna. Sífilis. (inyecciones venosas con un reciente arsenobenzol).

Dr. CABEZON DIAZ
Enfermedades de niños. Ortopedia y Cirugía. Consultas: 13 a 15. Dieciocho 289.

Dr. PAULINO DIAZ
Moneda 1963. Teléfono 1178. 13 1|2-16. Sábados 8-12.

Dr. CASTRO OLIVEIRA
Garganta, nariz, oído. Estado 62. De 15 a 18.

Dr. CIENFUEGOS
Enfermedades de niños. Consultas: 13 a 15. Serrano 51.

Dr. CAMPOS MENDEZ
Medicina interna. Corazón, Hígado. Sífilis. 10 a 12. Huérfanos 2311. 14 a 17. Bandera 62.

Dr. LEON CHONCHOL
Titulado en París. Medicina general. Piel venéreas. Consultas: 14 a 17. Santo Domingo 789.

Dr. LEONIDAS CORONA T.
Laboratorio Clínico. Delicias 868 (frente a Estado). Consultas: de 16 a 18. Teléfono 2483.

Dr. J. RAMON CAMPOS
Piel, venéreas, Pulmón. Vías digestivas. Lastarria 321. Consultas: de 13 a 16 Teléfono 2465.

Dr. ALVARO COVARRUBIAS P.
Cirugía y enfermedades de señoras. Martes, Jueves y Sábado 14 a 16. Riquelme 124.

Dr. W. E. COUTTS
Estudios en Inglaterra. Consultas: de 13 a 17. San Martín 372.

Dr. EUGENIO DIAZ LIRA
Cirugía de Niños y Ortopedia
Agustinas 1270. Teléfono 2285.

Dr. ENRIQUE DAVILA H.
Medicina interna. Consultas: de 11 a 12. San Ignacio 243.

Dr. CARLOS DOREN N.
Cirugía, enfermedades de señoras. Delicias 176. Consultas: 14 a 16.

Dr. DIAZ VELASCO
Medicina interna. Niños, Sífilis. Consultas: 13 a 16. Vergara 474.

Dr. RICARDO DONOSO
Estudios en Europa.—Medicina interna, especialmente pulmón, corazón.—Agustinas 619.—13.30 a 15.30.

Dr. ESPINA
Rayos X. Estudios en Europa. Medicina interna. Consultas: 13.30 a 16. Delicias 1228 esq. Gálvez. Tel. 2102.

Dr. FRANCISCO EDWARDS
Vías urinarias. Consultas: de 14 a 16. Teatinos 14.

Dr. JULIO EASTMAN
Catedral 2673. Consultas. de 13.30 a 15.30. Teléfono 2437. Casilla 1571.

Dr. ARTURO FRITZ
Medicina general. Jefe Policlínica. Piel y Sífilis. 15 a 17. Huérfanos 1353.

Dr. FUENZALIDA BRAVO
Profesor enfermedados niños. Merced 560. Teléfono 1721. 13.30 a 15.30.

Dr. FERRADA ALEXANDRE
Piel-Sífilis-urinarias. Se trasladó a Compañía 1470. Casilla 2868. Consultas de 14 a 17.

Dra. MARINA FUENZALIDA
Unicamente señoras y niños.—Consultas: de 13 a 15. San Martín 41.

Dr. ERNESTO GREENE O.
Estudios en Europa. Cirugía y ginecología. Consultas: 14 a 16. San Martín 509 esq. Catedral. Teléf. 2860.

Dr. ARISTIDES GONZALEZ C.
Prof. extraordinario de Obstetricia. Partos, enfermedades señoras. Consultas; 13 a 15. Casilla 1551. Teléfono Inglés 2789. Huérfanos 628.

Dr. GARCIA COLLAO
Ojos, nariz, garganta, oídos. Estudios Europa. 13 a 16. Agustinas 1128.

Dr. ENRIQUE GABLER HERRERA
Medicina general, niños, adultos. Consultas: 10-12. Chacabuco 555.

Dra. JULIA E. GUTIERREZ C.
Partos, señoras, niños.—Delicias 471. Consultas: 13 a 16.

Dr. ENRIQUE GONZALEZ H.
Estudios en Europa. Estómago, intestinos, hígado, diabetes, obesidad, reumatismo. De 14 a 16.—Castro 107.

Dr. LUIS GODOY H.
Cirugía y anestesia general. Consultas; 13 a 15. Delicias 1367. Teléfono 2541.

Dr. GARCIA GUERRERO
Bandera 575. Consultas: 15 a 16. Teléfono N.o 9 (Santa Elena).

Dr. JORGE HERRERA ROGER
Médico Hospital de Niños. Teléfono 2679. Delicias 2558. Consultas 13 a 15.

Dr. IBARRA LORING
Estudios Europa. Vías urinarias. Especialmente enfermedades riñón, vejiga, próstata. Cons. 13 a 16. Nataniel 64.

Dr. ALEJANDRO INFANTE
Enfermedades de Niños. Médico del Hospital de Niños San Luis. Consultas: 13 a 16. Delicias 253.

Dr. ROBERTO JARAMILLO B.
Ejército 707. Teléfono 142. Parque.

Dr. ANDRES KOENIG
Hidroterapia científica, sistema Kneipp. Claras 549. 14 a 15.30.

Dr A. KORNER ANWANDTER
Estudios en E. U. Cirugía, Ortopedia. Consultas: 14 a 17. S. Domingo 623.

Dr. ARMANDO LEON I.
Médico-cirujano. Catedral 1642. Consultas: 13 a 15.

Dr. LEA-PLAZA
Enfermedades del sistema nervioso. Monjitas 303. 13-15.

Dr. F. LANDA Z.
Médico de ciudad de Santiago. Rosas 1050. Teléfono 1003. Piel. partos. Enfermedades señoras. 13 a 16.

PROFESOR LUCO
Enfermedades nerviosas y mentales. Se trasladó Merced 336. Consultas: de 13 1|2 a 14 1|2.

CORA MAYERS G.
Médico-Cirujano. Niños y señoras; consultas: de 16 a 18. Compañía 1607.

Dr. LUIS MIRANDA O.
Santo Domingo 2959. Consultas 13-15.

Dr. MONTERO
Prof. de dermatología, sifilografía. Piel. Sífilis, genito urinarias. Prat 309

Dr. MOUAT S.
Ginecología-Partos. Ex-jefe de Clínica Ginecológica Dr. Korner. Se trasladó a Brasil 25. Consultas: 13-16.

Dr. AURELIO MORALES
Vías urinarias, Sífilis. Lira 21. 17 a 19.

Dr. GMO. T. MEYER V.
Ayudante de la Clínica Universitaria de los Profesores Korner y Anwandter. Ginecología, Medicina interna, especialmente enfermedades Sras. Puente 559. Consultas: 12 a 14.

Dr. MORAGA FUENZALIDA
Medicina y cirugía de niños. Cochrane 118. Teléfono 2804. 13-15, menos los Martes.

Dr MORALES VILLABLANCA
Prat 356. Consultas: de 14½ a 17½.

Dr. ITALO MARTINI Z.
Ojos, oídos, nariz y garganta. Delicias 227. Consultas: 14-16.

Dr. JUAN MONTENEGRO
Enfermedades de niños. Compañía 1770. Teléfono 2120. Regresó.

BASILIO MUÑOZ P.
Médico cirujano. Consultas de 15 a 16 horas. Catedral 1582.

PROFESOR MUJICA
Oculista.— Recoleta 868. Consultas; 10 a 12 y 13-16.

Dr. MEZA OLVA
Estudios en Europa. Medicina interna. Especialmente pulmón, corazón, riñones, sífilis. Laboratorio clínico. Consultas: 15-16. Dieciocho 268.

Dr. AURELIANO OYARZUN
Medicina general. Consultas. 13-15. Santo Domingo 1254.

Dr. QUIROGA
Puente 559. Cons. 16 a 18. Teléf. 277.

Dr. OTTO PHILIPPI
Enfermedades de Niños. Santo Domingo 120, esquina San Antonio. Consultas: 13-15. Teléfono 2415.

Dr. F. PUGA BORNE
Delicias 1039. Consultas: de 14-17.

Dr. RICARDO PERALTA G.
Cirugía general, especialmente de niños. Claras 471.

PROFESOR PARDO
Cirugía y enfermedades de señoras. Consultas: de 14-16. Ejército 119.

Dr. PRUNES
Estudios en Europa. Jefe de Clínica. Piel. Sífilis. Venéreas. Merced 490. Casilla 2894.

Dr. MARCIAL PARADA
Oídos, nariz, garganta, de 15-17. Delicias 1626. x-8817-10-a

Dr. DAVID PULIDO I.
Enfermedades de Niños. Santo Domingo 1646. Consultas: Independencia 287. 13½ a 16½. Teléf. 2152.

Dra. ERNESTINA PEREZ
Se trasladó a Compañía 1289, casi esq. de Teatinos. Consultas: de 14-17.

Dr. PAREDES F.
Medicina. Cirugía. Especialmente enfermdades Sras. Amunátegui 33. 14-17

Dr. L. QUINTEROS ENCINA
Médico-legista. Cirugía. Partos. 13-15. Alameda 239.

Dr. JOEL RODRIGUEZ P.
Estudios en Europa. Medicina interna, especialmente estómago, intestinos. Rayos X. Cons. 14-16. Claras 431.

Dr. F. ROMERO AGUIRRE
Partos, Enfermedades de señoras. Cirugía. Catedral 2429.

Dr. NACIANCENO ROMERO
Laboratorio clínico. Puente 559. Consultas: 17 a 19. 9847

Dr. EDUARDO DE RAMON
Cirugía, enfermedades de señoras. Consultas: 13-15. Maestranza 340.

Dr. F. RAYO RIQUELME
Cirugía, ginecología. Sífilis. — Lira 268. Lunes, Miércoles. Viernes, 13-15 Martes, Jueves, Sábado, 17-18.

Dr. OSVALDO SALAS C.
Catedral 2531. Medicina de adultos y niños. Sífilis. Cons. 13-16. Tel. 2791.

Dr. SANTANDER
Medic. interna, estómago, intestinos, rayos x. Laboratorio: Moneda 821.

Dr. STUARDO
Estudios Europa. Enfermedades niños. Cons.: 13-16. Agustinas 1684.

Dr. SUAREZ ALVAREZ
Especialmente afecciones de la vista. Agustinas 853. Consultas: 13.15.

Dr. CARLOS A. SOMMERS
Consultas: 13-15. Agustinas 1876.

J. SCHWARZENBERG L.
Enfermedades de niños. Consultas de 13-15, excepto Jueves y Sábado. San Antonio 375. Teléf. Ing. 1344.

Dr. RAMON SILVA LEON
Enfermedades de señoras y partos. Catedral 1611.

Dr. TORRES TORRES
Jefe Clínica Prof. Korner. Enfermedades señora, cirugía. Catedral 1240, 15 1|2-17.

Dr. MANUEL A. TORNERO
Piel, Sífilis y venéreas. Maturana 439.. Consultas: 13 1|2- 14 1|2-18 20.

Dr. UNDURRAGA
Corazón, Arterio-esclorosis, Reumatismo, Masaje eléctrico. Agustinas 1230. De 13-15.

SIFILIS Y VENEREAS
Dr. Félix Grohnert B. Consultas: 14 a 17. Moneda 1592.

Dr. VARGAS SALCEDO
Cirujano. Consultas: 14-16. Teatinos 854. Teléfono 1060.

Dr. G. E. VIDAL S.
Consultas: 16-18. Delicias 2646.

Dr. VILLALON
Oculista. Enfermedades de la vista. Estudios en Europa. Domicilio y consultorio. Santo Domingo 606. Consultas: 13-15 1|2.

Dr P. VALENZUELA L.
Cirugía General, Ginecología. Consultas: 13-15, menos los Viernes Catedral 2092.

Dr. A. VALENZUELA R.
Estudios en Europa. Tratamiento sin drogas. Cultura Física. Medicación natural. Santo Domingo 843. Consultas: 14-16.

Dr. ZUÑIGA C.
Partos. Enfermedades de Señoras. Jefe Clínica Obstetricia. Av. España 472. Cons. 13.15. Teléf. 111, Parque.

Dr. WIREN
Oídos, Nariz, Garganta. Claras 471. 2-4. Policlínica, 8 1|2—11 A. M. Solo para enfermos escasos recursos.

Dr. WAUGH
606|Medicina interna, venéreas. sí-914|filis. Reacción Wassermann. Consultas: 14-16. Catedral núm. 1938.

DENTISTAS

VICTORINO ALONSO
Dentista. Estudios en Philadelphia. Moneda 1164.

Dr. BAHAMONDE INZUNZA
Dentista. Ex-ayudante Clínica Escuela Dental. Extracciones complicadas indoloras. Huérfanos 1353.

MAURICIO M. BALTIANSKY
Dentista. Cirugía dental. Enfermedades de la boca.—Arturo Prat 935

LUIS R. BERRIOS MENDEZ
GUILLERMO CARTAGENA
Dentistas. Clínica Dental del Dr. Valenzuela B. Huérfanos 1616. Tel. 1642.

FELIX VASSI R.
Puentes, coronas, extracciones sin dolor. Ayudante Escuela Dental. Delicias 868.

J. CAMARGO SANGINES
Dentista. Consultas: 2 a 5. Carmen 32.

F. CASTRO C.
Dentista. Ayudante Escuela Dental. Especialidad Puentes, Coronas. Estado 250.

Dr. GUSTAVO CERDA LOPEZ
Dentista. Consultas: 9 a 11, 14 a 17. Arturo Prat 1548.

CLODOMIRO CONTRERAS
Ayudante Clínica Operatoria Escuela Dental. Maestranza 340. Consultas: de 13 a 18.

SALVADOR CASTILLO U.
Jefe de clínica de Prótesis de la Escuela Dental. Moneda 1588.

J. A. CASTRO OLIVEIRA
R. CASTRO OLIVEIRA
Estado 62.

FORTUNATO ENCINA F.
Dentista. Trabajos rápidos y eficientes. Agustinas 849.

EDUARDO HOLLSTEIN
Catedral 1787. Consultas: 9 a 12.

MUÑOZ LOBOS Hnos.
Extracciones sin dolor, somnoformo, puentes, honorarios módicos. San Diego 307-448.

PEDRO A. MENDEZ
Estudios en Estados Unidos y Europa. San Antonio 451.

Dra. ELVIRA ROSAS S.
Bandera 76.

Dr. LUIS PELLISA C.
Especialidad puentes, coronas y planchas. Se trasladó Agustinas 849. Casilla 775.

RAFAEL URQUIETA S.
Dentista. Trabajos rápidos.—Agustinas 853.

Dr. J. UGARTE DONOSO
Compañía 1470.

ALEJANDRO VALENZUELA DIAZ
Compañía 1731. Ayudante, Esc... Dental. Especialidad extracción somnoformo.

COMISIONISTAS

LUIS AYALA C.
Compra-venta de propiedades. Préstamos Hipotecarios. Comisiones en general. Catedral 1131. Ofic. 4.

INGENIEROS

ALBERTO LARENAS F.
Ingeniero. Claras 162. Casilla 420.

OFICINA TECNICA
Lorenzo Claro Lastarria, Ing. Civil. Morandé 235. Teléf. 1963. Cas. 1491.

CORREDORES

LUIS RAMIREZ SANZ y AU-GUSTO OVALLE CASTILL...
Bandera 51-55. Teléf. Ing. 2511

RAIMUNDO URETA E.
Acciones y Bonos. Agustinas 10... Teléfono 996. Casilla 1245.

ARQUITECTOS

ENRIQUE TORRES
Oficina: Galería Alessandri 3-A. Teléfono 275 Central.

EDUARDO TASSO
Construcciones, transformaciones, reparaciones. Honorarios 8 o|o. ... nos, presupuestos.—Agustinas 12...

MATRONAS

LUZ A. DE BUSCHLOH
Matrona. Asistencia toda hora. Manuel Montt 2555.

MARIA KEMNER v. DE ...
Matrona. Recibe enfermas de provincias. Sazie 1954. C. 17, de 1...

CELIA CASTILLO
Matrona Ginecologista. Clínica privada. Atiende llamados fuera de Santiago.—U. Americana 32.

CLINICA
Ana G. Vargas Barrera.—Partos, enfermedades, señoras. Recibe pensionistas. Cochrane 985. x-8005-1...

CLINICA PRIVADA DE OBSTETRICIA
Señora Reyes. Matrona Ginecóloga. Dormitorios higiénicos. Establecimiento montado según últimos adelantos. Atendido por dos cirujanos especialistas. Recibo enfermas de todas partes del país. Curaciones internas. Partos indoloros, absoluta seguridad. Precios módicos. Consultas gratis. Esmeralda 636.

JULIA MORENO
Clínica. Pensionistas, partos indoloros. Curaciones internas. Coquimbo 1...

MERCEDES ROJAS
San Diego 932. Recibe enfermas cualquier tiempo. Consultas gratis, precios módicos.

RITA COSTA DE SANCHEZ
Matrona. Trasladóse Huérfanos 1...

CARMELA TORO G.
Recibe pensionistas. Chacabuco ...

"PENSIONADO MURFFI"
Parto pensión $ 40. Curaciones, res blancas. Examenes gratis. ... vencido. San Diego 360.

CLINICA "Dra. VICENTINI"
Especialista enfermedades ... nas, pensionado higiénico, ... $ 50. Examen gratis. San Diego ...

CONSULTORIO DE OBSTETRICIA
Exámenes y partos. Recibe en... mas. Sotomayor 16.

VARIOS

INSTITUTO TAQUIGRAFICO ... MAN.—Bandera 84, Santiago. ... Enseña taquigrafía comercial ... inglés y castellano. Traducciones.

CONSULTORIO FEMENINO DE CULTURA FISICA
Vello.—Extracción segura por ... ritas competentes bajo vigilancia médico. Masaje, gimnasia, ... rapia, electricidad, etc. Tratamiento ... nos mal desarrollados, anemia, ... titiquez, reumatismo, obesidad, ... fermedades respiratorias, ... defectos pecho, columna vertebral, ... cara, como cutis seco o grasoso, ... pinillas, lunares, cicatrices, ... saje de belleza, manual y eléctrico. Santo Domingo 848, entre 21 de ... o y Santo Domingo.

Masajes MEDICO CIENTIFICO
S. N. Hayashi, médico masajista. Estudios Tokio. Enfermedades ... culares, musculares, reumatismo, ... titiquez, parálisis, 2.-4. Claras ...

MASAJE SUECO
Gimnasia médica, enfermedades ... ticulares, musculares, parálisis, ... matismo, neuralgia, estitiquez, ... sidad, mala circulación, etc. ... miento científico, desviación ... dorsal. Sólo a señoras y niños. Manna Widen, titulada en ... Claras 46. Consultas: 13 a ...

INSTITUTO DE BELLEZA ELVA S. DE TAGLE
Vello. Tratamiento Bizzarnini, ... tráelo radicalmente. doy prueba. Se trasladó Agustinas 1232.

ZURCIDOS INVISIBLES
Especialidad virar trajes caballeros. Cóndor 1158.

"ARRUGAS"
Notable descubrimiento científico. Efecto permanente, inmediato. Profesor Díaz Gascogne. Miraflores ... x-9499-...

Guía Profesional de Valparaíso

ABOGADOS

GUILLERMO AZOCAR A... VAREZ, MIGUEL AYLWIN
Serrano 238. Teléfono 1588.

C. BORDEU ALEMPARTE
Estudio de don Pedro N. Pineda, Blanco 917. Valparaíso.

MAN. BARROS CASTAÑON
ENR. BARROS CASTAÑON
Serrano 101. Casilla 179.

ANIBAL CRUZAT O.
Abogado. Prat 72. Casilla 1...

FERNANDO GANDARA ...
Abogado, Agente General de "La Nación" en Valparaíso. Cochrane 893. Casilla 689.

CARLOS NIETO
Abogado. Serrano 275. Tel. 14...

PEDRO N. PINEDA
PEDRO PINEDA RIOS
JOSE M. RIOS ARIAS
Abogados.—Valparaíso, Blanco 9... Casilla 1163. Teléfono 1288.

GUILLERMO RIVERA C.
GUSTAVO RIVERA BAEZA
Calle Serrano 173. Valparaíso.

OCTAVIO SENORET S.
Calle Prat 159. Teléfono Ing. ...

ENRIQUE A. SKINNER
Prat 109. Teléfono Inglés 889. Nacional 112.

INGENIEROS Y ARQUITECTOS

FRANKE, CHADWICK & Co.
GUSTAVO JULLIAN
Santiago. Estado 91. Casilla 36...
Valparaíso, Cochrane 791. Casilla ...

AGENTES Y EMBARCADORES DE ADUANA

PEDRO SANTIBAÑEZ G.
Serrano 69. Teléfono C. T. C. ... Casilla 200. Valparaíso.

ARMANDO CHAPARRO V.
Casilla 663. Teléfono Inglés ... Serrano 184.

CORREDORES

GUILLERMO ARNOLD
Vende chalets, terrenos, fundos. Arrienda casas amobladas. Viña del Mar, Alvarez 730. Valparaíso, Prat ...

SOCIABILIDAD OBRERA

Unión de los Tipógrafos.—A causa estar enfermos de cuidado, el presidente de esta Sociedad don J. Lorenzo Pacheco, y algunos señores directores, hoy Domingo no se reune el directorio ni ninguna comisión.

Directores y consocios pasarán a visitar al presidente a su domicilio, Delicias 3537.

Por nuestra parte, hacemos votos por su pronto restablecimiento.

Unión Empleados de Comercio. — Hoy Domingo, a las 17.30 habrá una interesante matinée, quedando invitados los socios y sus familias.

Casa del Pueblo.—Salas 208.— El próximo Domingo sesionará la Academia Científica, según costumbre, a las 10 3|4 A. M. Se estudiará en el curso de ciencias sociales la ley de bronce de los salarios y sus tristísimas consecuencias.

En la tarde, a las 16 horas se tratará de los sentidos internos y de las principales leyes del éxito sicofisiológico.

Continuará el señor Aguayo, a las 17 y media horas, su interesante disertación de derecho público.

Academia de Baile del Centro Demócrata de Providencia.—Hoy, a las 16 y media horas matinée tertulia y acto literario.

Local: Avenida Manuel Montt número 60.

Habrá números de canto, declamación, al cual se encarga invitar especialmente a la Democracia, El Triunfo, Luis Acevedo, La Moderna, La Palestina, La Aurora y demás instituciones de la capital.

Casa del Pueblo.—Libertad, Igualdad y Fraternidad.—Eyzaguirre 718.—A las 15 horas asamblea general; quedan invitados los simpatizantes aspirantes a socios de la institución.

A las 17.30 horas conferencia pública en la Avenida Matta esquina San Diego. Hablarán varios oradores.

A las 20.30 horas conferencia en nuestro salón, segunda disertación del señor Manuel Hidalgo; tema: "El sindicalismo y el alza de los salarios", continuación de la conferencia anterior.

Completarán el programa números de canto, música y declamación.

Academia de Baile Luis A. Acevedo.—A las 16 horas de hoy se efectuará una matinée en honor de las socias en la cual se les obsequiará pasteles y flores.

Además, habrá una rifa gratuita entre las señoritas asistentes, para cuyo objeto se han adquirido diferentes objetos de arte.

En la noche, a las 21 horas habrá una gran tertulia.

Federación Instructiva Obrera.—Bulnes 757.—El próximo Domingo 1.o de Noviembre, a las 17 horas se efectuará la velada literaria en pro de la revista araucana "a Voz de Arauco."

Además, se rifará un hermoso objeto de arte. La entrada general, 40 centavos.

Sociedad Igualdad y Trabajo.— Sesión de directorio celebrada el 19 de Noviembre de 1918.

Se leyó la siguiente tabla de aspirante a socio: Gregorio Ramírez, patrocinado por don Pedro Vera M., el que prestó la promesa de estilo y recibió su diploma correspondiente.

Se acordó pintar el salón social y publicar avisos en los diarios para que tengan conocimiento los socios y los que lo deseen, presenten propuestas por el trabajo, en igualdad de condiciones, se le dará al que se presente por un precio más módico.

Se acordó celebrar un beneficio para la Escuela Nocturna, el 2 de Diciembre, en el Teatro Alameda, Delicias frente a República.

Se declaró socio crónico al señor Patricio Guerra en vista del informe del doctor Lefeuvre.

Centro de alumnos y ex-alumnos de la Escuela Nocturna Fermín Vivaceta.—Riquelme 859.—Beneficio.—Acontecimiento promete ser la gran función que a beneficio de este centro se efectuará el Lunes 2 de Diciembre, a las 21 horas, en el Teatro Odeón, situado en A. Barroso esquina de San Pablo, el que ha sido cedido galantemente por su empresario.

Las entradas a precios populares se venden en la oficina de la escuela de 19 1|2 a 22 1|2 y el día de la fiesta en la boletería del teatro.

—Cítase a todos los socios interesados a clase instructiva de baile, para hoy Domingo, a las 14 horas.

—Cítase a todos los socios interesados a clase instructiva de baile para hoy Domingo, a las 14 horas.

—Se nos encarga citar encarecidamente a todos los socios y socias pertenecientes al cuadro, para hoy Domingo, a las 14 horas.

—Concurso de declamación.—Se pone en conocimiento que este concurso se cerrará el 25 del presente. Los interesados pueden pasar a imponerse de las bases e inscribirse todos los días de 19 1|2 a 21 1|2 horas.

Velada en honor del Centro Académico "Honor y Amistad".—Hoy, a las 16 horas (4 P. M.), el Centro Recreativo Rogelio Ugarte, Cuevas 1390, ofrecerá una matinée en honor del Centro Académico "Honor y Amistad", al cual se nos encarga invitar.

Habrá números de canto, música y declamación a cargo de aficionados de reconocidos méritos teatrales.

Invitamos al presidente y secretario, especialmente, y a todos sus consocios, como asimismo a "La Democracia", "El Triunfo", "Luis A. Acevedo", "Centenario de Maipo", "La Moderna", "La Palestina", "La Aurora" y demás instituciones de la capital.

Academia de la Unión Federal de Mueblistas, Carpinteros y Ramos Similares.—Con una numerosa asistencia de federados y adherentes y socios se llevó a efecto su primera reunión de reorganizadores de esta academia el día 19 del presente.

En esta reunión se dió lectura a sus estatutos y reglamentos que deberán regir en adelante, las que sin mayores modificaciones, la asamblea las dió por aprobadas.

En seguida se pasó a elegir el directorio entre los federados que deberán seguir en adelante en esta academia, y quedó compuesto como sigue:

Secretario, señor Ramón Zúñiga; recaudador, señor Rudecindo Avila; y vocales, señores Alfredo Alarcón y Alejandro Ortega.

Se pasó a nombrar el cuerpo de profesores, que quedó compuesto de los señores Carlos Celis y Hermán Vergara.

Las clases instructivas deberán continuar como de costumbre el Martes y Jueves, a las 20 1|2 horas.

Se pone en conocimiento de los interesados pasen a firmar los registros diariamente, de 20 a 23 horas.

Sociedad Manuel Rodríguez.— El próximo Sábado se llevará a efecto la velada literaria musical y baile a beneficio de la viuda de un ex-socio de la institución.

El directorio de la Sociedad debe reunirse mañana.

La comisión de escuela también debe reunirse el Lunes próximo, a las 21 en punto. Deberá finiquitarse el paseo escolar en perspectiva. La asistencia es muy recomendada.

La Comisión de Fiestas está citada para el Martes 26, a las 21 horas.

Esta comisión solicita concurra el señor Carlos Miranda.

Academia Estrella del Mar.— Hoy se llevará a efecto una matinée a las 16 horas en punto.

Sociedad La Democracia. — Hoy, se efectuará la matinée de 16 a 20 horas, para dar comienzo a la clase nocturna a las 21 horas.

El paseo que debía efectuarse hoy, ha sido suspendido, debido a la lluvia última y se verificará impostergablemente el Domingo próximo, al local indicado.

Las inscripciones para asistir a él continuarán abiertas hasta el Jueves; de modo que las personas que deseen asistir, y no se hayan provisto de la tarjeta respectiva, pueden hacerlo hasta el día indicado, para lo cual serán atendidas todas las noches por los señores Carrera, Reyes y Fuentes, en el local social.

Centro Recreativo Federación Instructiva Obrera. Bulnes 757 (altos).—Hoy matinée a las 16 horas. Noche, a las 21, baile familiar, con números de canto, declamación, zapateo, etc., dedicado a la señora Elvira de Muñoz, por hacérsele entrega de una medalla como premio al último concurso de disfraces.

Miércoles, a las 21, clase instructiva para socios atrasados en el baile.

CITACIONES

Federación Obrera de Chile, Consejo Federal número 5.—Cítase a reunión general para hoy, a las 14 horas. Local, Victoria número 635.

Sociedad La Aurora de S. M.—Cítase para el Lunes 25, a las 20 horas.

Se ruega a los socios que tengan los talonarios vendidos se apresuren a entregarlos.

Sociedad Legión de Reservistas de Chile.—Cítase a junta general para hoy, a las 9.30 horas. Se encarece la asistencia a los señores A. Pinto, L. Mallea y J. Vidal para anotarles el domicilio.

Sociedad Legión Reservistas de Chile.—Cítase a junta general extraordinaria para hoy, a las 9 A. M., y a la comisión de fiestas a las 8.

Centro Artísticos "Los Noveles".—Mañana celebrará sesión este Centro, a las 20.30 horas.

Punto de reunión: el de costumbre.

Se encarece la asistencia, porque se invitará particularmente a esta sesión al presidente honorario, señor Francisco Reyes.

Sociedad de Inválidos del 79 y Veteranos del Ejército y Armada.—Cítase al directorio a sesión para hoy, a las 15 horas en el local social.

Unión de Estucadores y Albañiles.—Cítase a junta general a todo el gremio. Local, Santa Rosa 278.

Unión de Carpinteros y Ramos Similares en Resistencia.—Eyzaguirre 718.—Hoy, importante asamblea, a las 8.30 horas para seguir tratando de la escuela nocturna y del estado de salud de varios socios afectados con la epidemia que azota la ciudad.

Hay varios oradores inscriptos para el ateneo libre después de la sesión.

Sociedad de Socorros Mutuos Nathanael Yáñez.—Cítase a junta general para hoy a las 20 horas.

Sociedad Santiago de Zapateros, Hormeros y Curtidores.—Se cita para hoy a las 9.30 de la mañana a junta general y a los 8.30 a la comisión del taller.

Sociedad de Resistencia de Pintores.—Cítase al gremio de pintores y empapeladores, para hoy Domingo, a las 9 horas para darle cuenta de la labor de la asamblea obrera de alimentación nacional.

Salón social: Gálvez 536.

Federación Obrera de Chile. Consejo N.o 3. — Se cita a asamblea general a todos los federados y a los aspirantes, que están en tabla, para hoy, a las 14.30, en nuestra secretaría, Bascuñán Guerrero 542.

Estudiantina Esmeralda. — Cítase a los socios a junta general extraordinaria, para hoy, a las 10 en punto, en Delicias 2814.

Sociedad de Socorros Mútuos Bernardo O'Higgins. — Para hoy se cita a sesión ordinaria a los miembros del Directorio de esta Sociedad, a las 10 horas, en Salas N.o 208.

Sociedad de Socorros Mutuos de Electricistas. — Cítase a junta general a las 14 1|2 en Salas N.o 208 (Casa del Pueblo), con el fin de elegir un secretario y un director, nombrar la comisión de fiestas y asuntos varios.

CONGRESO SOCIAL OBRERO. — Cítase a junta general de delegados para el Miércoles 27 del presente, a las 21 horas en Riquelme 859.

Sociedad de Pintores Miguel Angel.—Junta general extraordinaria para hoy a las 19 horas.

El 14 de Diciembre esta sociedad dará una función en honor del 32.o aniversario de fundación.

El señor tesorero atiende los Domingos en el salón social, Arturo Prat 1242, de 10 a 12.

Federación Obrera Local Santiaguina. — Para hoy están citados los delegados que integran esta federación local, a las 17 horas ,en la Casa del Pueblo, Eyzaguirre 718.

Federación Obrera de Chile. Consejo N.o 4 de Molineros. — Cítase a junta general para hoy, a las 9.30 horas.

Gremio de Mariscales. — Cítase a junta general ordinaria para hoy, a las 13.30 horas.

Local: Pasaje Luna 1018.

Federación de Carpinteros 1.o de Mayo. — Cítase a junta general ordinaria para hoy a las 10 horas.

Punto de reunión: Avenida Matta 1131.

Federación de Obreros de Imprenta.—Cítase a asamblea general a todo el gremio gráfico para que se imponga de los últimos triunfos obtenidos.

La reunión tendrá lugar hoy, a las 10 horas, en el local de la Federación de Zapateros, San Francisco 180.

Sociedad Unión y Protección de Estucadores. — Cítase a junta de Directorio para hoy, a las 9 horas.

RETAZOS
DE
TIRAS BORDADAS
BARATURA Lunes 25, Martes y Miércoles
Casa MOLETTO Hermamos
CATEDRAL 2202 esq. Maturana - Teléf. 2166
9578-26-k

TRIBUNALES

CORTE SUPREMA

Movimiento habido en 23 de Noviembre de 1918

TRIBUNAL PLENO

El Excmo. Tribunal se ocupó de las causas en acuerdo.

con Fisco, c. fondo.

Falladas de acuerdo: Contra José del Carmen Gutiérrez, c. fondo, sin lugar; redactor señor Marín; Contra Pedro Herrera y otros, c. forma, sin lugar, redactor señor Castillo.

Declaradas desiertas: cuatro causas de fondo.

Declaradas desistidas por no haber designado abogado: dos causas de fondo.

CORTE DE APELACIONES

Primera Sala.— 1 Contra Villaseca, al primer Juzgado; 2 Antolisey con Delaunay, trámite; 3 Contra Morales, confirmada; . Contra Arancibia, aprobada; 5 Contra Plaza, aprobada; 6 Contra Weil, trámite; 7 Sumario rapto Laura Alvear, trámite; 8 Sumario homicidio Jesús Faune, aprobada; 9 Sumario muerte de L. Araya, aprobada; 10 Sumario muerte de A. Pino, aprobada; 11 Sumario lesiones de B. Riquelme, aprobada; 12 Sumario lesiones de T. Bustos, aprobada; 13 Contra Muño, trámite; 14 Contra Garrido, confirmada; 15 Contra Guzmán, trámite; 16 Contra Chapa, revocada; 17 Contra Poblete, confirmada; 18 Contra Gajardo, confirmada; 19 Contra Gayan, confirmada; 20 Contra Silva, confirmada; 21 Contra Pino, confirmada; 22 Contra Jeria, confirmada; 23 Contra Torres, confirmada; 24 Contra Meyes, confirmada; 26 Lobenstein contra Vergara, confirmada.

Alegaron: en la 2.a don Carlos Delaunay, revocando; en la 3.a don Ramón Leiva C., revocando; en la 26.a don Juan López R. con don Juan de Dis Vergara.

Segunda Sala.— 1 Sumario falsificación firma, fallada aprobada; 2 Contra J. Chamorro y otros, confirmada; 3 Contra C. Guajardo, confirmada; 4 Contra L. Call, confirmada; 5 Contra J. San Martín, confirmada; 6 y 7 Contra L. Busck, confirmada; 8 Contra A. González, confirmada; 9 Contra F. Ossi, confirmada; 10 Contra S. Lizana, aprobada; 11 Contra E. Reyes, confirmada con dev.; 12 R. González, revocada; 13 Contra J. Bustos, repetida; 14 Contra H. Zúñiga, acuerdo; 15 Contra F. Bravo M. y otros, acuerdo; 17 A. Pérez con J. Bustos, trámite; 18 Contra J. de Dios Valdés, aprobada.

Fallada de acuerdo: Contra J. Benitez y otros, revocada.

No vistas las demás.

Alegaron: en la agregada: don R. Gaete; en la 14.a don Manuel Cabezón D., revocando.

Tercera Sala.— 1 Saavedra con Ibáñez, sin tribunal; 2 Contra Escobar, fallada; 3 Hurto a Fco. Verdugo; 4 Tentativa Incendio Juzgado de Petorca, fallada; 5 Contra Pinto, fallada; 6 Contra Palma, fallada; 7 Contra Jaña, fallada; 8 Contra Celis, fallada.

No hubieron alegatos.

Cuarta Sala.— 1 Contra J. Vega, aprobada; 2 Sumario por muerte de E. Molina, aprobada; 3 M. Fariña contra E. Arancibia, aprobada; 4 Sumario por muerte de M. Figueroa, aprobada; 5 Sumario por muerte de M. Araya, aprobada; 6 Sumario por hurto a Domingo Marchi, aprobada; 7 Contra L. Díaz, confirmada; 8 Sumario por muerte de Luis Campos, aprobada; 9 Cobro honorario Francisco Bernales, trámite; 10 Contra Samuel Vera y otros, revocada; 11 R. Cumplido contra A. Molinos,, sin estado; 12 G. Finat con E. Fernández, confirmada.

Alegaron: en la 12.a don Julio Bouniard y don Alfredo con don Ambrosio Montt.

SECRETARIA FABRES

Ingreso civil

Ismael Vicuña con M. Teresa Correa de V., 5.o Juzgado.

Ingreso criminal

No ingresó ninguna.

EXAMEN

La I. Corte fijó para el Miércoles próximo el examen de opositores al puesto de secretario de 1er. Juzgado de Letras de San Fernando.

CORTE DE APELACIONES

La Iltma. Corte en reunión extraordinaria de veinte del actual, acordó:

1.o La división del Tribunal en seis salas se hará sorteando el nombre de un Ministro de cada una de las cuatro salas actuales y sorteando en seguida el nombre de los cuatro Ministros que resulten de este sorteo y el de los dos señores Fiscales para formar con cada serie de tres el personal de la quinta y sexta sala respectivamente; los Ministros cuyos nombres no fueren sorteados y el presidente formarán el personal de las salas primera, segunda, tercera y cuarta, permaneciendo todos ellos en las que actualmente pertenecen.

2.o Esta división de la Corte en seis salas deja subsistente el sorteo ya hecho el 14 de Enero para su división en cuatro salas; por lo cual cuando deje de ser necesaria la división en seis salas continuarán funcionando las cuatro con el personal que les corresponde según el dicho sorteo de 14 Enero;

3.o Para lo esfectos de la instalación diaria de las seis salas que el presidente debe hacer conforme a la ley, se reunirá el personal de Ministros y Fiscales en la primera sala a la hora en que deba tener lugar dicha instalación;

4.o Las salas cuyo personal se encuentre integro a la hora indicada deberán ser instaladas desde luego con ese personal; y las demás, o sea las que no tengan su personal o lo tengan incompleto, serán instaladas en seguida y por su orden numérico.

5.o Para la instalación de las salas sin personal o con personal incompleto se procederá integrando el que falte con el de la sala o salas cuya instalación deba hacerse en seguida, es decir con el de la sala o salas de número inmediatamente superior, y por el orden de antigüedad que los llamados a integrar tengan en cada sala.

6.o Si alguna sala no pudiera ser instalada por falta de personal suficiente se hará constar este hecho por un certificado del secretario que se fijará en el mismo sitio en que debe fijarse la copia de la respectiva acta de instalación.

Y por acuerdo de 22 del actual se procedió a efectuar los sorteos acordados según el N.o 1 del acta de 20 de este mes y resultaron para la 5.a Sala los señores Ministros Abalos y Lazo de la Vega y el señor Fiscal Bianchi, y para la sexta sala los señores Ministros Mackay y Dueñas y el señor Fiscal Alzérreca.

Conforme a lo ya acordado, el resto del personal de la Corte permanecerá en las salas a que actualmente...

Bombas

4eme. COMPAGNIE DE POMPIERS. Pompe France.— Excercise de Compagnie, Dimanche 24 courant à 9.45 heures précises. Grande tenue d'été. Réunion: Rue Santo Domingo et Av. Matucana.—L'Adjudant.

9.a COMPAÑIA DE BOMBEROS.— Cito a la Compañía a academia general para el Lunes 25 del presente a las 21 1|2 horas (9 1|2 P. M.), de paisano.—El Secretario.

1.a COMPAÑIA DE BOMBEROS.— Santiago.— De orden del director, cito a la Compañía a reunión para el Lunes 25 del presente a las 21.30 horas (9 1|2 P. M.) Admisión de voluntarios, reforma del reglamento y demás a que hubiere lugar.— El Secretario.

10.a COMPAÑIA DE BOMBEROS.— Bomba España.— De orden competente, cito a la Compañía a academia general para el Martes 26 a las 21.30 horas (9 1|2 P. M.) Uniforme de trabajo. Punto de reunión en el cuartel.—El Ayudante.

Avisos Económicos
NUEVOS

BARRIO MAESTRANZA-MATTA, cerca dos carros, arriendo extensa piesa balcón, electricidad, persona sola, Rogelio Ugarte 1110. 24-k

PROPIETARIOS: HAGO REPARACIONES y piezas de poco costo. Cartas: Andes 4665. x-211-24-k.

ALHAJAS CON BRILLANTES desde $ 50. "La Equitativa", Delicias 851. x-10341-27-k

COLLARES DE PERLAS FINAS desde $ 95. "La Equitativa", Delicias 851. x-10341-27-k

CITE MAPOCHO 4615, VENDO mensualidades permútolo, propiedad barrio Carmen; acepta pago Fords, Victorias servicio, frutos país, animales. Propietario, Casilla 3892. x-10342-24-k

CASITA AVENIDA SILVA 148, véndola mensualidades pequeñas. Casilla 3892. x-10342-24-k

$ 90 ARRIENDASE GARAGE, con casa para cochero, Ejército 278. Tratar: Catedral 1109.

MADAME IRENE. SAN ANTONIO 45.— Llegaron trajecitos de verano para niños, blusas de seda, sacos y blusones jersey de seda, corsets varias clases y especiales para reducir el busto. x-10330-25-k

GARAGE VENDO, CON VARIOS Fords último modelo, poco uso; máquina vulcanizadora, muchas herramientas. Tratar y verlo: Nataniel 464. Es ganga. x-10340-24-k

FORDS OCASION VENDO VArios, último modelo, poco uso. Nataniel 464. x-10340-24 -k

PIANISTA SEÑORA OFRECESE, prefiere fuera Santiago. Prat 583. x-10356-25-k

POR VIAJE VENDO PRONTO, varios muebles, Prat 583. x-10356-25-k

COMPRO PLANCHAS BRONCE vieja usada. Bandera 158. x-10354-25-k

JOYAS ANTIGUAS CON BRILLANTES, cualquier tamaño, compra constantemente. Estado 56.

PLATNO, ORO O PLATA PARA fundir, compra permanente. Estado 56.

MONEDAS CHILENAS ANTIGUAS oro, plata, compro, vendo, canjeo. Estado 56.

HABIENDOSE EXTRAVIADO LOS títulos por 160 acciones nominativas de la Sociedad Explotadora de Caylloma Consolidada, de la emisión de acciones del año 1912, a mi nombre, quedan nulos y sin ningún valor por haber dado a la Compañía el aviso correspondeinte.— G. L. Carrol.

ARRIENDO CASA EN ALTOS, SAzié N.o 2,500, entre Avenida España y Molina. x-10336-29-k

NECESITO SABER DE MI HERmano Pedro J. Riquelme, dirigirse a Puente N.o 530. x-10335-27-k

SALON BALCON AMOBLADO arriéndase con pensión. Cumming 672. x-10331-24-k

TINTORERIA "LA MARIPOSA", tiñe en todos colores. Especialidad en lutos. San Pablo, 1125. x-10360-24-k

ESCUELA DE CHAUFFEURS "La Almagro", San Diego 482. Cursos diurnos nocturnos y festivos, facilidades de pagos. Garantiza carnet municipal en un mes, única que enseña manejo en el centro. Sus alumnos quedan aptos para manejar cualquier automovil, ya sea europeo o Americano. x-10361-24-k

ARRIENDO BARATO PIEZAS sin muebles, casa familia honorable. Puente 640. x10366-28-k

"PASTILLAS VIGORIZANTES" único tónico medicinal concentrado, descubierto contra la anemia y raquitismo. Pedidos y prospectos a Wilsony Cía. Prat, 131. Casilla No. 68, Santiago. x-10362-28-k

COMPRO MAMPARAS ELEGANtes y en buen estado para oficina. Casilla 951. x-10363-26-k

FIERRO FUNDIDO COMPRASE grandes y pequeñas partidas, calle Unión Americana 242. x-10364-25-k

EL SEÑOR ALFREDO PADOVANI, Director de orquesta de la temporada de ópera ha dado un espléndido certificado de competencia al afinador de pianos, autopianos, Enrique Osorio. Ordenes: Huérfanos 1985, cerca Brasil. x-10359-24-k

NECESITO BUENA SIRVIENTE, con recomendaciones. Arturo Prat 570. x-10358-26-k

DIRECCION GENERAL DE OBRAS PUBLICAS. — Pídense propuestas públicas para la construcción de un puente carretero sobre el estero Piduco en Talca, las que se abrirán el 7 de Diciembre próximo a las 15 horas en la Inspección de Puentes y Caminos.

Planos y antecedentes pueden consultarse en la Inspección General de Puentes y Caminos y en la Oficina del Ingeniero de la provincia de Talca. Ver Diario Oficial.

Santiago, Noviembre 23 de 1918. — **El Secretario General.**

DIRECCION GENERAL DE OBRAS PUBLICAS. — Pídense propuestas públicas para la construcción de un puente carretero sobre el río Pingueral en la estación de Menque del F. C. de Chillán a Tomé, las que se abrirán el 6 de Diciembre próximo a las 15 horas en la Inspección General de Puentes y Caminos.

Bases y antecedentes pueden consultarse en la Inspección General de Puentes y Caminos y en la Oficina del Ingeniero de la provincia de Concepción. Ver Diario Oficial.

Santiago, Noviembre 23 de 1918. — **El Secretario General.**

DIRECCION GENERAL DE OBRAS PUBLICAS. — Pídense propuestas públicas para la construcción de un puente carretero sobre el estero Hualqui en el pueblo del mismo nombre, las que se abrirán el 6 de Diciembre próximo a las 15.30 en la Inspección General de Puentes y Caminos, donde pueden consultarse las bases y en la Oficina del Ingeniero de provincia en Concepción. Ver Diario Oficial.

Santiago, Noviembre 23 de 1918. — **El Secretario General.**

DIRECCION GENERAL DE OBRAS PUBLICAS. — Pídense propuestas públicas para los trabajos de terminación del edificio de la Cárcel de Valparaíso, las que se abrirán el 6 de Diciembre, a las 15 horas en la Inspección de Arquitectura y en la Oficina del Ingeniero de la provincia de Valparaíso, donde pueden consultarse los antecedentes.

Santiago, 23 de Noviembre de 1918. — **El Secretario General.**

TERNOS MEDIDA, CASIMIRES ingleses, facilidades de pago. Alameda 518. x-10367-3-1

¡OPORTUNIDAD! TIÑENSEN ternos $ 12, vestidos $ 10. Tintorería. San Diego 211. x-10369-24-k

SASTRE PARA SEÑORAS. HEchuras desde $ 50, últimos figurines. Gálvez 72. x-10370-24-k

ARRIENDO PIEZAS MATRIMONIO o señora. San Ignacio 360.— Casa 2. x-10371-24-k

INDUSTRIA SOLO POR $ 3,500 véndese materiales para hacer escobillas, escobillones, etc., enséñase hacerlos gratis. Véndese otras industrias lucrativas. Providencia 742. x-10372-24-k

ARRIENDO COMODO CHALET en calle Prado 940. Providencia (a treinta metros del carro). x-120

SEÑORITA HONORABLE BUENA presencia, necesito para empleo decente. Casilla 2306. x-10343-24-k

ZAPATEROS, TALABARTERO Y albañil se necesitan en el Regimiento Maturana. Buen sueldo. x-10344-27-k

FOTOGRAFOS Y AFICIONADOS. Placas marca Imperial, ofrece a precios fuera de competencia Fotografía Pérez Cruchaga. x-10345-3-k

JOVENCITO PARA LOS MANDADOS y ayudante en la venta se necesita. Huérfanos 975. x-10346-25-k

ESPECIALIDAD REPARACIONES conventillos insalubres. Precios módicos. Maestranza 188. x-10348-24-k

GRAN SASTRERIA, AHUMADA 23. Avisamos a los socios del Club H. que en el 16 sorteo, salió favorecido el N.o 28. Club J. en formación, quedan diez números, cuota semanal $ 7.—Femenías y Cía. x-10349-24-k

ARRIENDO HERMOSA CASA central, nueve grandes salones, servicios, baño, hall, galería vidrios, luz eléctrica, gas. Rosas 1623; llaves almacén. x-10350-26-k

LINDO DEPARTAMENTO BAJOS, especial para profesional. Catedral 1934. x-10351-26-k

Se vende de Ocasión
Dos buenos mesones para mostrador.—Tratar y verlos e ;
ESTADO N.o 110
9538-24 k

A LOS QUE DESEEN POSEER en Santiago un chalet o quinta en las principales avenidas de la región más saludable y hermosa, como es Ñuñoa, vendemos sitios para edificar de situación privilegiada, cerca de la plaza de Ñuñoa, a la entrada de la Gran Avenida Ñuñoa a Macul, en Avenida Irrarázaval y otras en que se hallan los chalets y quintas de distinguidas familias santiaguinas y extranjeras. Esas avenidas tienen carro eléctrico hasta la Plaza de Santiago, policía, luz eléctrica, alamedas de árboles ya frondosos, agua potable de primera calidad y otros servicios y atractivos de ciudad y campo, a las puertas de la capital. Precios módicos, títulos de 30 años, facilidades de pago. También nuestras oficinas proporcionan arquitectos económicos e inteligentes, que entregan buenos edificios, llave en mano, en pocos meses, y por honorario reducido, según contrato.— **Valenzuela, Palacios y Cía.**—Oficinas: en Santiago, Huérfanos 1235 letra G., en Ñuñoa, Avenida Chile. España 84, media cuadra de Irarrazaval.

POR CORRESPONDENCIA, INgeniería, arquitectura, agricultura, Profesorado: ingenieros, arquitectos. Instituto Mercantil, Bandera 287.

VICTOR MENA VELASQUEZ, contador perito mercantil de Estado, graduado 1902. Autor de las obras Contabilidad Comercial, 3.a edición; Contabilidad Agrícola y Contabilidad de Sociedades Colectivas y de Liquidaciones, $ 41 cada ejemplar. Bandera 287. Teléfono Inglés 273.

CONTABILIDADES, BALANCES, arbitrajes, liquidaciones, efectúa Mena. Precios módicos. Bandera 287.

INVENTARIOS, REVISIONES DE libros, contabilidades atrasadas, arregla Mena. Bandera 287.

TAQUIGRAFIA PITMAN, $ - 10 mensuales; redacción mercantil, castellano, aritmética. Bandera 287.

$ 25 MENSUALES ENSEÑASE contabilidades agrícolas, industrial, bancaria, salitrera, minera. Instituto Mercantil, Bandera 287.

ARBORICULTURA, CUIDADO DE los animales, avicultura, etc., enséñase. Prospectos: Instituto Mercantil, Bandera 287.

NIVELADORES, DIBUJANTES, constructores, prepáranse. Instituto Mercantil, Bandera 287. Personalmente y por correspondencia.

CURSO DE PERFECCIONAMIENTO técnico para construcciones. Instituto Mercantil, Bandera 287.

CURSOS NOCTURNOS, CONTABIlidad, aritmética, castellano, redacción mercantil, inglés, escritura máquina, caligrafía, $ 25 mensuales, todos los ramos. Bandera 287.

CURSOS VESPERTINOS CONTAbilidad, idiomas; especiales señoritas. Bandera 287.

CURSOS MATINALES PARA cónsules y contadores generales, estúdiase: 8 contabilidades, aritmética, álgebra, inglés, francés, castellano, geografía comercial, constitucional, aduanera y consular; economía política, hacienda pública y moral, 50 pesos mensuales. Instituto Mercantil, fundado 1904. Prospectos: Bandera 287. El primero en Chile en su género, según la estadística oficial.

OFRECESE JOVENES Y SEÑOritas preparados en comercio, contabilidad, idiomas, escritura máquina, taquigrafía, moral, para Santiago y provincias. Instituto Mercantil. Bandera 287.

A LOS EX-ALUMNOS DEL INStituto Mercantil que no hayan terminado sus estudios, se les abona el 60 por ciento de lo pagado, siempre que continúen sus cursos comerciales u otros. Bandera 287.

$ 25 MENSUALES, CURSOS: NIveladores, concreto armado, alcantarillado, construcciones, topógrafos. Bandera 287.

¡SIEMPRE EN BARATURA! REtazos de tiras bordadas, con 60 % de rebaja. "Casa del Abuelo". Ahumada 233.

¡SIEMPRE EN BARATURA! Camelias algodón; pintitas a 1.20 mt. "Casa del Abuelo". Ahumada 233.

¡SIEMPRE EN BARATURA! Cortinas de punto, desde 18.00. "Casa del Abuelo". Ahumada 233.

¡SIEMPRE EN BARATURA! Sábanas, 250 X 300 c|m., crea, algodón, extra, a 18.00 c|u. "Casa del Abuelo". Ahumada 233.

¡SIEMPRE EN BARATURA! Velitos finos, en cáscara, celeste, lila y azulino, a 1.40 mt. "Casa del Abuelo". Ahumada 233.

¡SIEMPRE EN BARATURA! Delantales de color, grandes, a 2.00. "Casa del Abuelo". Ahumada 233.

¡SIEMPRE EN BARATURA! Limón negro, ancho 90 c|m., a 0,40 mt. "Casa del Abuelo". Ahumada 233.

¡SIEMPRE EN BARATURA! Cubre corsés, desde 2.00. "Casa del Abuelo". Ahumada 233.

¡SIEMPRE EN BARATURA! Retazos de encajes de todas clases, con 50 % de rebaja. "Casa del Abuelo". Ahumada 233.

¡SIEMPRE EN BARATURA! Blusas de color, a 3.00. "Casa del Abuelo". Ahumada 233.

¡SIEMPRE EN BARATURA! Gasa-lino, ancho 120 c|m., en celeste, lila, café y nilo, a 1.50 mt. "Casa del Abuelo". Ahumada 233.

¡SIEMPRE EN BARATURA! Camisas de día, desde 2.00. "Casa del Abuelo". Ahumada 233.

¡SIEMPRE EN BARATURA! Retazos de recortes en tul, con 60 % de rebaja. "Casa del Abuelo". Ahumada 233.

¡SIEMPRE EN BARATURA! Cachemira algodón café, a 1.40 mt. "Casa del Abuelo". Ahumada 233.

¡SIEMPRE EN BARATURA! Enaguas, lindo surtido, desde 4.90. "Casa del Abuelo". Ahumada 233.

¡SIEMPRE EN BARATURA! Nansú "mercerisé", muy fino, ancho 120 c|m. en blanco y negro, especial para blusas, a 2.00 mt. "Casa del Abuelo". Ahumada 233.

¡SIEMPRE EN BARATURA! Pañuelos bordados finos, desde 4.50 la 1|2 doc. "Casa del Abuelo". Ahumada 233.

¡SIEMPRE EN BARATURA! Céfiros de hilo, ancho 90 c|m., clase extra, a 2.00 mt. "Casa del Abuelo". Ahumada 233.

¡SIEMPRE EN BARATURA! Encajes finos, desde 0.60 la pieza. "Casa del Abuelo". Ahumada 233.

¡SIEMPRE EN BARATURA! Retazos de cintas de seda, con 50 % de rebaja. "Casa del Abuelo". Ahumada 233.

¡SIEMPRE EN BARATURA! Blusas blancas finas, desde 4.00. "Casa del Abuelo". Ahumada 233.

¡SIEMPRE EN BARATURA! Sedalinas, en crema, nilo, lacre, solferino, morado y marino, a 0.90 mt. "Casa del Abuelo". Ahumada 233.

¡SIEMPRE EN BARATURA! Medias para señoras, desde 0.80 el par. "Casa del Abuelo". Ahumada 233.

¡SIEMPRE EN BARATURA! Franela cruda, desde 1.20 mt. "Casa del Abuelo". Ahumada 233.

¡SIEMPRE EN BARATURA! Sábanas 200 X 250 c|m., crea algodón, de lo mejor, a 14.00 c|u. "Casa del Abuelo". Ahumada 233.

¡SIEMPRE EN BARATURA! Percalas francesas obscuras, ancho 85 c|m. a 1.60 mt. "Casa del Abuelo". Ahumada 233. x-10316-24-k.

"IMPORTACION ANGLO - AMEricana", ante San Diego 69, está ahora Alameda 2362.

LLEGO NUEVO SURTIDO DE artículos fotográficos y accesorios para bicicletas. Delicias 2362.

MAQUINAS FOTOGRAFICAS con equipos, desde $ 15. Instrucciones completas para los principiantes. Alameda 2362.

GOMAS PARA BICICLETAS "Clipper", "Michelin", etc., llegaron. Delicias 2362.

EQUIPO DE LUZ OXI-ETERICA para los biógrafos, $ 300. También ingrediente para los mismos. Alameda 2362.

BIOGRAFOS "POWERS" Y "Standard", precios rebajados. Delicias 2362.

MAQUINAS ESCRIBIR "Williams", visibles sin cinta, $ 400. Alameda 2362.

LINDO SURTIDO DE PELICUlas, desde 20 centavos metro. Delicias 2362.

MOTOCICLETA "BROWN", CON magneto "Bosch", gomas "Michelin", completamente nuevas, en perfecto estado. Alameda 2362.

COMPRANDO DESDE $ 10, ARRIba en la "Importación Anglo-Americana", despachamos franco de porte a provincia. Delicias 2362. x-10319-24-k.

$ 20.000 VENDO PROPIEDAD Huemul 1123, casa por medio Avenida Matta, tranvías todas direcciones. Terreno mide 22 X 36 metros. Tratar: Grajales 2460.

$ 5.000. VENDO SITIO 20 X 42, cerca Matadero. Santa Rosa 1990. Tratar: Grajales 2460.

$ 25,000 VENDO HERMOSO TErreno 21 X 58 metros, Copiapó 338, con algunas piezas. Estando cerca varias fábricas, préstase para construcción de renta. Tratar: Grajales 2458. x-10320-24-k.

GRABADOR - LITOGRAFO COMpetente y serio para una ciudad del sur se necesita. Por menores Huérfanos 1039. Oficina 13. x-10321-26-k.

VIAJE: SE VENDEN, MUEBLES, alfombras, ropa señoras, niños. Brasil 33. x-10318-26-k.

AUTOMOVIL PARTICULAR, NUEvo, se arrienda por meses, días u horas. Cueto 509. Casilla 3156. x-10317-25-k.

$ 25 PAGO NIÑA JOVEN PARA atender negocio chico. Moneda 872. x-10315-25-k.

ENCARGUE SUS COMPOSTURAS de maletería en San Pablo 1414. Especialidad en trabajos de medida. Ochenta docenas de Billeteras a precios de por mayor. 3, 4, 5 y 6 cada una. x-10314-28-k.

OFRECEMOS CON GRANDES REbajas de precios lo siguiente: sillas para señora, sillas inglesas, sillitas chilenas para niños. Puente x-10313-3-1.

PUENTE 590 SASTRERIA "PROgreso". Pantalones casimires ingleses $ 45. Recibe hechuras. x-10329-24-k.

PUENTE 590 SASTRERIA "PROgreso". Casimires ingleses negros, azules y colores, terno $ 120. x-10329-24-k.

PUENTE 590 SASTRERIA "PROgreso". Frente la torre de la Bomba. x-10329-24-k.

$ 2,000 PRESTO PRIMERA HIpoteca. Mandujano. Correo 9.

FARMACEUTICO OFRECESE PAra regentar en Santiago. Casilla x-10325-24-k.

LECHE AL PIE DE LA VACA, garantida, a domicilio, $ 0.50. Lechería Durahm, Prado, 1896, Ñuñoa. Ordenes: Bandera 287. Víctor Mena, Teléfono Inglés 273.

OFICINA AMOBLADA ARRIENdo barato. Ahumada 56. x-10357-28-k

OJO!! ESTAMOS VENDIENDO valiosas alhajas a precios hasta ahora desconocidos. La Equitativa. Delicias 851 al 857. x-10341-27-k

RELOJES DE ORO DESDE $ 25. "La Equitativa", Delicias 851 al 857. x-10341-27-k

COMERCIO E INDUSTRIAS

TECHO AMERICANO ACANALAdo, $ 3.00 plancha. Aróstegui, Yaneti. Santiago, Manuel Rodríguez 854. x-9972-11-1

MAQUINAS MODERNAS PARA fabricar tarros de lata. Cómpranse. Casilla 1206. x-10130-26-k

FABRICA DE CARPAS, TELOnes. Se hacen cortinas para almacenes, carpas de campaña, cortinas para patios y galerías, hamacas, almofrees, etc. Manuel Rodríguez 117, Tomás Novak. x-1.o-1.

UN ESTANQUE DE FIERRO IMportado, en muy buen estado, de 10 mil litros. Verlo en Fundición Grajales No. 2548. 27-k.

MANIQUIES ULTIMA MODA, realízanse. Matucana 654. x-191-24-k

ATENCION, COMPRO CUCHIllones máquina americana para picar tabacos. Portal Fernández Concha 950. x-10271-26-k

CIGARREROS, PAPEL FINO Y arroz Filigranado por resmas. San Diego 1162. x-10179-27-k

FABRICA DE TACOS DE MADEras para calzado de señoras. Tacos parados en pergamino invención única de César Tiraferri y Cía. Son los mejores que el celuloide. Tacón en blanco y forrados en lona blanca. Entrega inmediata. Remitimos muestras a quien lo solicite. Teléfono inglés 101, Parque Ñuble 1371. x-10242-26-k

CEREZA EXQUISITA LA MEJOR del país tomada al despacharla, cajoncitos especiales 10 kilos $ 8 c|u puesto domicilio equipaje, vende pequeñas y grandes partidas. A. Montero, Casilla 22, Nacimiento. 22-L

¡NOVIOS!, ARGOLLAS ORO 14, 18, desde 25 par garantía absoluta. Bascuñan 17. x-10302-25-k

OCUPACIONES
SE NECESITAN EMPLEADOS

COBRERO-HOJALATERO NEcesito Fábrica de Cerveza Providencia, carro Los Leones No. 27 x-10281-24-k

MAQUINARIAS
AGRICOLAS

Tenemos orden de vender las siguientes maquinarias que se encuentran en perfecto estado y a la vista de los interesados en nuestra FERIA DE PRODUCTOS AGRICOLAS, calle Matucana N.o 10.

Una trilladora Case de acero con todos sus accesorios, una prensa Whitman de acero, segadoras Nos. 1, 2 y 3. Varios repuestos para segadoras, un rastrillo Mc. Cornic, 2 rastras Vensky para alfalferos, arados de acero de 3 puntas y de 2 discos, un molino para triturar avena, 2 ejes de acero de 2½ para transmisión con tres descansos de bronce, una máquina trasquiladora ovejas, poleas de madera varias dimensiones, un banco para cortar palitos para prensa hidráulica de pasto, 2 sierras circulares de 24 y 26".

PARA MANTEQUILLEROS.—Ofrecemos, por llegar, una batidora de mantequilla sin uso, una descremadora Alpha Laval usada y una sobadora mantequilla usada.

MOLINO DE VIENTO, marca Hercules, de 8½ metros de diámetro de rueda y 18 metros de altura de torre, en perfecto estado, puesto en un fundo en San Bernardo, tenemos orden de vender.

LARRAIN OLAVARRIA & CIA.
HUERFANOS 1138. — CASILLA 913
9580-28 k

EL DEPARTAMENTO DE AVISOS
TELEFONO 3113
Atiende de las 9 h. a las 22 h.
(Hora antigua: 9 A. M. a 10 P. M.)

AVISOS ECONOMICOS

Descuentos: De 5 a 10 publicaciones seguidas, 5% — De 11 a 20, 10% — De 21 a 30, 15%

TARIFA
AVISOS ECONOMICOS
Cada palabra (mínimum 6 palabras por aviso) $ 0.10

COCINERA NECESITO, PREFIERO con hija de 13 a 16 años. Santa Rosa 62. x-10310-24-k

TAPADOR DE AGUAS GASEOsas para maestro mayor necesito, pago buen sueldo. Santa Rosa 62. x-10311-25-k

SEÑORITA FARMACEUTICA PAra regentar botica, se necesita en Búlnes. Buen sueldo. Dirigirse a A. Muñoz. 28-k.

SIRVIENTA SEPA ALGO COCIna, necesita. Arturo Prat 1495. x-10292-27-k

OCUPACIONES
OFRECEN SUS SERVICIOS

CHAUFFEUR ACTUALMENTE trabajando, acepta cualquier ocupación particular. No importa sueldo. L. Z. V. San Diego 644. x-10309-24-k

COMPRA-VENTA
DE MUEBLES Y OBJETOS VARIOS

OCASION. VENDESE $ 7,000 O admítese socio con $ 3,500 para hacerse cargo Hotel restaurant bar "La Justicia", por no poderlo atender su dueño. Verlo, Teatinos 925. x-030-24 k

SE COMPRAN PESOS, CHAUchas, cuatros, chafalonías de plata. San Antonio 18. San Francisco 608. x-029-29-k

SE COMPONE Y REFORMA TOdo objeto de plata. San Antonio No. 18. x-029-29-k

QUINTA NORMAL DE AGRICULtura. Venta de vinos: Vino blanco fino, $ 24 cajón; blanco corriente por partidas, 50 centavos litro, en damajuana $ 10; tinto corriente, por partidas, 40 centavos litro, en damajuanas $ 8; cognac, $ 72 el cajón. 24-k

SE VENDE TALLER MECANICO completo. Tratar calle Jofré 318, de 1 a 5 P. M. x-10277-24-k

32 PILARES DE FIERRO DE 4 1|2 metros de largo y 7 centímetros de diámetro, se venden en calle Libertad 1242, escuela de Proletarios. 27-k

COCINA ECONOMICA IMPORTAda, buen estado, vendo de ocasión. Cóndor 1361. x-10295-25-k

INSTRUCCION

INGLES. — ENSEÑANZA PRACtica. $ 10 mensuales. 16-19 horas. Bandera, 231. x-10137-26-k

ENGLISH, FRENCH, ITALIAN, Spanish QUICKLY-TAUGHT. Instituto de Idiomas. Adquisición rápida y científica de las lenguas. Cursos para familias a domicilio o en el establecimiento. Especialidad cursos rápidos para viajar Solicite lecciones de ensayo gratuitas. Berlitz System. Teléfono Inglés 50. Moneda 782. x-9287-31k

ASPIRANTES ESCUELA MILItar y Naval, prepáranse, Instituto Mercantil, Bandera 267. x-30-k.

ASPIRANTES CONTADORES Ejército, prepáranse; clases por contador 1o, Ejército, Instituto Mercantil, Bandera 287. x-30-k.

TELEGRAFISTAS, TOPOGRAfos, dibujantes, constructores, agricultores, prepáranse, Instituto Mercantil, Bandera 287. x-30-k.

EXAMENES UNIVERSITARIOS, secundarios y especiales, prepáranse, Instituto Mercantil, Bandera 287. 30-k

ARRIENDOS

ARRIENDO CASA CHICA INDEpendiente, Alonso Ovalle 1114, llegando a San Diego. x-215-24-k.

EN CONCON, SE ARRIENDA chalecito amueblado. Tratar Banco de Chile. Viña del Mar. 27-k

BARRIO MAESTRANZA-MATTA, cerca dos carros, arriendo pieza balcón, electricidad, persona sola. Rogelio Ugarte 1110. 24-k

POR LA TEMPORADA DE VERAno se arrienda en Valparaíso, en situación central, una cómoda casa para poca familia. Dirigirse por correo, Casilla 185. Valparaíso. 25-k.

$ 70 ARRIENDO CASA, FARIÑA 443, tratar: Dávila 759. 24-k.

$ 100 ARRIENDO CASA, FARIÑA 443, trtar: Dávila 759. 24-k.

$ 180 ARRIENDO CASA, LUZ eléctrica, cocina gas, alcantarillado, Dávila 71. x-10296-24-k

OFICINA COMODA, ELEGANTE arriéndase barata. Ahumada 17. x-10301-25-k

PROPIEDADES

$ 15.000 VENDO DOS HERMOSAS casas nuevas, producen $ 240 mensuales. Maruri 1031 o Carrión 1485 x-10180-24-k

VENDO CASITA SANTA ISABEL No. 380. x-10270-24-k

PENSIONES

FAMILIA ARRIENDA UNA O DOS piezas con pensión a matrimonio o caballero. Serrano 464. x-10294-24-k

EN CASA SIN PENSIONISTAS, arriendan pieza calle con o sin muebles, espléndida pensión, matrimonio o jóvenes. Dardignac 151. x-10307-24-k

MEDICINA

JABON EUCALIPTUS, MEJOR profiláctico contra la grippe y enfermedades contagiosas. 24-k.

JABON EUCALIPTUS, INDISPENsable para la higiene casera y personal. 24-k.

JABON EUCALIPTUS, REFREScante y delicioso, el cosmético por excelencia. 24-k.

JABON EUCALIPTUS, EN VENTA en boticas, almacenes y en la fábrica. Delicias 3045. 24-k.

¿QUEREIS SER LA MAS HERmosa? Usad la incomparable leche de almendras de Werck. Estas leche es sorprendente para atercíopelar y rejuvenecer el cutís. Daube, Droguería Francesa, y principales boticas de la República.

INYECCIONES TODA ESPECIE. Aplicaciones neosalvarsan, inyecciones sacarosa. Atendido profesional. Botica Gamboa, Portal Mac-Clure. 4010-11-1.

CARRUAJES CABALLOS

AUTOMOVIL OVERLAND VENdese barato, San Isidro 642. x-10240-24-k

AUTOMOVIL (inglés) MARCA Rolls Royce, estado nuevo, carrosería tipo Milord, seis asientos, chasis largo, muy lujoso, fuerza, HP., inglesas, ingleses, 45|100. El automóvil más fino, silencioso, y estético, que existe. Por datos dirigirse a casilla N.o 728. Antofagasta. x-10266-5-1

PROPUESTAS

DIRECCION GENERAL DE Obras Públicas. — Pídense propuestas públicas para los trabajos de cierro, dotación de agua potable y otros en la escuela de Mininco, del departamento de Angol, las que se abrirán el Miércoles 27 del presente, a las 15 horas en la Inspección de Arquitectura, donde podrán consultarse los antecedentes. — Santiago, 15 de Noviembre de 1918. — El Secretario General. x-30-k.

MUNICIPALIDAD DE SANTIAgo. — Provisión de Mangueras.— De orden de la Alcaldía, se piden propuestas públicas para la provisión de 300 metros de mangueras negras de 3|4 pulgada, para el riego de los jardines de la ciudad. Los propuestas se abrirán en la Sala de la Alcaldía, el día 5 de Diciembre próximo a las 16 horas (4 P. M.)— Santiago 18 de Noviembre de 1918.— El Tesorero Municipal. 3-1.

II DIVISION DE EJERCITO.— Propuestas. — Se piden propuestas públicas para la provisión de los siguientes artículos forrajeros para la alimentación del ganado de las unidades que se indican, durante el próximo año de 1919, y hasta por las cantidades que se expresan:

Comando II División, Brigadas Infantería, Artillería, Caballería y Comandancia General de Armas; pasto, 989 quintales 423 quintales métricos; paja cama, 427 quintales métricos; id. capotillo, 123 quintales; Regimiento Buin, pasto, 907 quintales métricos, cebada o avena, 291 quintales métricos; paja camas, 217 quintales métricos; id. capotillo, 108 quintales métricos; Regimiento Pudeto, pasto, 551 quintales métrimos; cebada o avena, 208 quintales métricos; paja camas, 133 quintales métricos; id. capotillo, 66 quintales métricos; Regimiento Cazadores, pasto, 7,929 quintales métricos; cebada o avena, 4,035 quintales métricos; paja cama, 2,264 quintales métricos; id capotillo, 1,132 quintales métricos; Regimiento Tacna, pasto, 9,582 quintales métricos; cebada o avena, 4,284 quintales métricos; paja camas, 2,420 quintales métricos; id. capotillo, 1,210 quintales métricos; Regimiento Maturana, pasto, 12,621 quintales métricos; cebada o avena, 5,642 quintales métricos; paja camas, 3,188 quintales métricos; id capotillo, 1,594 quintales métricos; Grupo Escala, pasto, 2,949 quintales métricos; cebada o avena, 552 quintales métricos; paja camas, 630 quintales métricos; id. capotillo, 315 quintales métricos; Batallón Tren, pasto, 3,234 quintales métricos; cebada o avena, 1,382 quintales métricos; paja camas, 814 quintales métricos; id. capotillo, 407 quintales métricos.

Las propuestas pueden presentarse por la totalidad o parte de cada uno de los artículos que se solicitan y los proponentes deben indicar cuáles son las unidades que desean proveer.

Las propuestas se abrirán en la Oficina del Comando en Jefe de la División el Jueves 28 del presente mes, a las 15 horas (3 P. M.), ante los interesados que concurran.

Bases y antecedentes en la Intendencia de la División. — El Comandante en Jefe de la División". 28-k

MUNICIPALIDAD DE SANTIAgo.—Alumbrado Público.— De orden de la Alcaldía, se piden propuestas públicas para el suministro de energía eléctrica para el alumbrado de la Población San Eugenio, y del sector comprendido entre las calles de San Borja, Avenida General Velásquez, Arica y Ecuador, con arreglo a las bases que pueden consultarse en la Dirección de Obras Municipales. Las propuestas se abrirán en la Sala de la Alcaldía, el 10 de Diciembre próximo, a las 16 horas (4 P. M.).—El Tesorero Municipal. 6-n.

BATALLON DE EXPLOTACION. Se piden propuestas públicas por los siguientes artículos y por las cantidades que se expresan, para atender durante el año 1919 a la alimentación de la tropa del Batallón en Puente Alto: Carne, hasta 17.000 kilógramos; pan, hasta 17.000 kilógramos; papas, hasta 8.000 kilógramos; frejoles, hasta 9.500 kilógramos; arroz, hasta 3.000 kilógramos; azúcar, hasta 2.000 kilógramos; verduras, hasta 3.500 kilógramos; grasa, hasta 1.000 kilógramos; sal, hasta 1.000 kilógramos; café, hasta 750 kilógramos; ají, hasta 175 kilógramos; y de los siguientes artículos que componen la ración del ganado en el mismo año: 155 quintales métricos de pasto; 69 quintales métricos de cebada o avena; 30 quintales métricos de paja para cama; 15 quintales métricos de capotillo. Las propuestas pueden presentarse por la totalidad, o parte de cada uno de los artículos y se abrirán en la Comandancia del Batallón el Lunes 2 de Diciembre a las 10 horas. Las bases pueden consultarse diariamente en la Contaduría de la Unidad. — La Comisiones de Alimentación y Forraje. x-096-1-1.

PROPUESTAS DE RANCHO PAra el Regimiento Ferrocarriles (El Bosque). Se piden propuestas públicas para el suministro de los siguientes artículos durante el año 1919: Carne, hasta 630 quintales métricos; pan, hasta 630; frejoles, hasta 330; papas, hasta 300; arroz, hasta 110; azúcar, hasta 70; café, hasta 30; grasa, hasta 40; sal, hasta 40; ají, hasta 6; verduras, hasta 140; leña, hasta 1,500. Las propuestas pueden presentarse por la totalidad o parte de los artículos enumerados. Datos y pormenores a disposición de los interesados diariamente en la Comandancia del Regimiento de 10 a 12 A. M. Las propuestas se abrirán el 27 a las 10 A. M. 4010-26-k

II DIVISION DE EJERCITO. — Propuestas.—Se piden propuestas públicas para la provision de cada uno de los siguiente artículos para la alimentacion de la tropa de las unidades que se indica durante el próximo año 1919 y hasta por las cantidades que se expresan: Regimiento Buin: carne, 86.468 kilos; pan, 86,468 kilos; verduras, 13,797 kilos; frejoles, 46,993 kilos; papas, 42,004 kilos; arroz, 15,038 kilos; azucar 9,898 kilos; grasa, 5.639 kilos; sal, 5,639 kilos; café, 3,759 kilos, ají, 939 kilos; carbon de piedra, 112,735 kilos; leña, 215,570 k. Regimiento Pudeto: carne, 78,913 kilos; pan, 78,913 kilos; verduras, 17,100 kilos; frejoles, 42,887 kilos; papas, 37,741 kilos; arroz, 13,724 kilos; azucar, 8,677 kilos; grasa, 5,146 kilos; sal, 5,146 kilos; café, 3,431 kilos; ají, 857 kilos; carbon de piedra, 102,930 kilos; leña, 205,860 kilos. Regimiento Cazadores: carne, 69,668 kilos; pan, 69,668 kilos; verduras, 15,147 kilos; frejoles, 37,868 kilos; papas, 33,324 kilos; arroz, 12,118 kilos; azucar, 7,573 kilos; grasa, 4,544 kilos; sal, 4,544 kilos, café, 3,029 kilos; ají, 750 kilos; carbón de piedra, 90,885 kilos; leña, 181,700 k. Regimiento Tacna; carne, 69,758 kilos; pan, 69,758; verduras, 15,220; frejoles 33,051; papas, 33,485; arroz, 12,176 k; azucar, 7,610 k.; grasa 4,566 k.; sal, 4,566 k.; café 3,043 kilos; ají, 761 kilos; carbón de piedra, 91,323 kilos; leña, 182 mil 646 kilos. Regimiento Maturana: carne, 84,621 kilos; pan, 84,621 kilos; verduras, 18,396 kilos; frejoles, 45,990 kilos, papas, 40,471 kilos; arroz, 14,716 kilos: azúcar, 9,198 kilos; grasa, 5,518 kilos; sal, 5,518 kilos; café, 3,679 kilos; ají, 918 kilos; carbón de piedra, 110,376 kilos; leña, 220,752 kilos. Batallón de Tren N.o 2: carne, 35,930 kilos; pan, 35,930 kilos; verduras, 7,811 kilos; frejoles, 19,527 kilos; papas, 17,184 kilos; arroz, 6,248 kilos; azúcar, 3,905 kilos; grasa, 2,343 kilos; sal, 2,343 kilos; café, 1,562 kilos; ají, 390 kilos; carbón de piedra, 46,866 kilos; leña, 93,732 kilos. Grupo Escala: carne, 35,762 kilos; pan, 35,762 kilos; verduras, 7,674 kilos; frejoles, 19,436 kilos; papas, 16,103 kilos; arroz, 6,219 kilos; azúcar, 3,887 kilos; grasa, 2,332 kilos; sal, 2,332 kilos; café, 1,554 kilos; ají, 388 kilos; carbón de piedra, 46,647 kilos; leña 93 mil 294 kilos. Las propuestas pueden presentarse por la totalidad o parte de cada uno de los artículos que se solicitan y los proponentes deben indicar cuáles son las unidades que desean proveer. Las propuestas se abrirán en la Oficina del Comando en Jefe de la División el martes 26 del presente mes a las 15 horas (3 P. M.) ante los interesados que concurran. Bases y antecedentes en la Intendencia de la División.— El Comandante en jefe de la División.. 25-k

ESTADO MAYOR GENERAL. — Se piden propuestas cerradas para la provisión de forraje en los puntos que se indican, sea por la totalidad o parte de la cantidad que se necesita:

Santiago. — pasto: 5,622 quintales métricos; avena o cebada, 2,520 id.; paja larga, 1,200 id.; id. de capotillo, 628 id.

Melipilla. — Pastó, 1,344 quintales métricos; cebada o avena, 432 id.; paja larga, 520 id.; id. capotillo, 216 id.

San Fernando. — Pasto, 1,044 quintales métricos; cebada o avena, 220 id.; paja larga, 184 id.; id. capotillo, 108 id.

Linares. — Pasto, 240 id.; cebada o avena, 120 id.; paja larga, 120 id.; id. capotillo, 60 id.

Las especificaciones pueden consultarse en el Estado Mayor General.

Las propuestas se abrirán en el mismo Instituto el 6 de Diciembre próximo a las 15 horas, ante los interesados que concurran. —Santiago, 20 de Noviembre de 1918. x-10258-5-1

MINISTERIO DE GUERRA. — Propuesta de forraje.— Se piden propuestas públicas para la provisión de forraje para la alimentación del ganado de las siguientes guarniciones y por las cantidades que se indican: 12,000 quintales métricos de pasto, para Iquique, Antofagasta y Caldera; 13.648 quintales métricos de cebada para las mismas guarniciones y la de Tacna; y 337 quintales métricos de pasto, 150 quintales métricos de cebada o avena y 127 quintales métricos de paja, para la guarnición de Punta Arenas. El pasto será puesto en carros o a bordo en Valparaíso o puesto a bordo en Huasco o Coquimbo, y la cebada será puesta en carros o a bordo en Valparaíso. Bases y antecedentes se pueden consultar diariamente en el Departamento Administrativo del Ministerio de Guerra. Dichas propuestas se abrirán en el mencionado Departamento el 28 del actual, a las 3 P. M.— El Jefe del Departamento Administrativo. 27-k

PROPUESTAS DE FORRAJES para el Regimiento de Ferrocarrileros (El Bosque).—Se piden propuestas públicas para la provisión de las siguientes especies forrajeras para el año 1919: Pasto, hasta 873 quintales métricos; cebada o avena, hasta 201 quintales métricos; paja, hasta 360 quintales métricos. Las propuestas podrán hacerse por la totalidad o parte de los artículos anumerados. Datos y pormenores diariamente en la Comandancia del Regimiento. Las propuestas se abrirán el día 27 a las 11 horas.—El Comandante. 26-k

DIRECCION GENERAL DE Obras Públicas. — Pídense propuestas públicas para los trabajos de cierro, dotación de agua potable y otros en la escuela de Ocoa, las que se abrirán el Mártes 26 del actual, a las 15 horas en la Inspección de Arquitectura donde pueden consultarse los antecedentes.

Santiago, 15 de Noviembre de 1918.

EL SECRETARIO GENERAL. 26-k

DIRECCION GENERAL DE Obras Públicas. — Pídense propuestas públicas para los trabajos de cierro, dotación de agua potable y otros en la escuela de [illegible] años, departamento de [illegible] Fernando, las que se abrirán el Sábado 30 a las 15 horas en la Inspección de Arquitectura donde pueden consultarse los antecedentes. — Santiago, 19 de Noviembre de 1918. — El Secretario General. x-[illegible]

JUDICIALES

DISOLUCION DE SOCIEDAD.— Se hace público que por escritura extendida ante mí con esta fecha, los señores José A. Vallarino y Roque Schiaffino, de este domicilio, han disuelto la sociedad colectiva comercial que ambos formaron por escritura otorgada ante el infrascrito, el seis de Agosto de 1917, y que gira en esta plaza con la razón social de "Vallarino y Compañía", quedando a cargo del activo y pasivo de la extinguida sociedad.— Santiago, 21 de Noviembre de 1918.— Gaete Fágalde, Notario. x-10291-4-1

REMATE. — EL 27 NOVIEMBRE corriente a las 16 horas (4 de la tarde) en la Notaría Cousiño de Agustinas N.o 1082 se rematará el sitio N.o 1 de la calle Bascuñán Guerrero N.o 1357. Mide 832 metros cuadrados totalmente cerrados, con vías a la puerta. Mínimum: $ [illegible]. Títulos, bases, notaría indicada. x-10292-3-1

POSESION EFECTIVA. — A Doña Lucrecia, don Luis, don Humberto Ureta Fernández y a doña Lucrecia Fernández v. de Ureta se les ha concedido la posesión efectiva de la herencia de don Luis Ureta Cavada, por auto de 9 del actual del señor juez letrado don A. Fuenzalida, secretaría del señor Alfonso.—Noviembre 18 de 1918. 4093-2-1

EXTRACTO. —EL NOTARIO Público y de Hacienda infrascrito, con oficina en el Palacio de los Tribunales, certifica: que por escritura otorgada en su registro con esta fecha, los señores Alberto Holmgren, por sí y Heine Holmgren, por sí y en representación de la sociedad anónima Trasmarina Konnet Aktiebolage, todos de este domicilio, han disuelto de común acuerdo la sociedad en comandita que formaron por escritura otorgada en Estocolmo y protocolizada en Santiago en la notaría de don Pedro Altamirano el dos de Febrero de novecientos diez y siete, bajo el número 19, con el objeto de traficar en Chile negocios de importación y exportación y los demás que con ellas se relacionen y que giraba en Santiago y otras plazas con la razón social de Compañía Sueco Chilena Holmgren Hermanos y Compañía. Asimismo, de común acuerdo, nombran liquidador a don Alberto Holmgren para que efectúe la liquidación de la sociedad disuelta, con las facultades y obligaciones que fija a los liquidadores el Párrafo Sexto, Título Séptimo, Libro Segundo del Código de Comercio.—Valparaíso, ocho de Noviembre de mil novecientos diez y ocho.— Santiago Godoy P.—N. P. y de H. 4093-2-1

SE CITA A COMPARENDO en juicio de aguas.—S. J. L.—Germán Riesco, por mí y por doña María Errázuriz de Riesco, doña Ana Riesco de Valdés, doña María Riesco de Valdés, doña Teresa Riesco Walker, doña Eugenia Riesco de Viña, doña Irene Riesco de Varas, don Francisco de B. Larraín, doña Cristina Riesco de Larraín y don Luis Riesco, con el poder que acompaño a US. digo:

Mis mandantes y yo somos dueños de los fundos Loma Blanca y Farfana, que se riegan con aguas extraídas del Zanjón de la Aguada. En los últimos años, nuestro derecho a usar de esas aguas ha sido lesionado por los regantes de predios superiores, quienes han extralimitado en diversas formas sus derechos. Para poner término a esta situación, haciendo uso del derecho que confiere el artículo 824 del Código de Procedimiento Civil, acudimos a US. se cite a comparendo a todos los canalistas del cauce natural denominado Zanjón de la Aguada, que tengan las boca toma en sus canales situadas en la sección comprendida entre el punto en que el alcantarillado vierte sus aguas en dicho Zanjón y la boca toma de Loma Blanca. Entre estos canalistas tengo conocido a los siguientes: don Alejandro Vial, don Alfredo Ross de la Sociedad Demarchi y Tobar, don Alberto Llona, don Ismael Errázuriz, don Rafael Riesco. Pero la citación, hecha por los diarios, debe comprender igualmente a cualquier otro canalista de dicha sección. Por tanto, ruego a US. se sirva ordenar que se cite a comparendo, en la forma prescripta en el inciso 2.o del artículo 824 del Código de Procedimiento Civil, a todos los canalistas del Zanjón de la Aguada, cuyos canales tengan boca toma entre el punto en que el alcantarillado de Santiago vierte sus aguas en dicho Zanjón y la boca toma de Loma Blanca, como también a los regantes de los fosos que corren a los costados del camino de los Pajaritos o Avenida Ecuador, fosos que desembocan en el Zanjón de la Aguada.—Santiago, once de Noviembre de mil novecientos diez y ocho. Como se pide y se señala para la reunión el tres de Diciembre a las once horas treinta minutos.—A Fuenzalida.—E. Guzmán, secretario.—Santiago, 14 de Noviembre de 1918.—E. Guzmán, secretario.—Se designó un perito —S. J. L.—Germán Riesco, por sí y por doña María E. de Riesco y otros en los autos denominados "Canalistas del Zanjón de la Aguada con US. digo: según el artículo 824 del Código de Procedimiento Civil, Juzgado debe designar el perito en que han de hacerse las notificaciones. Ruego en consecuencia a US. se sirva designar dicho perito.—Santiago, trece de Noviembre de mil novecientos diez y ocho.— Como se pide, designándose al efecto el diario "La Nación".—A Fuenzalida.—E. Guzmán, secretario.—Santiago, 14 de Noviembre de 1918.— E. Guzmán, secretario. x-[illegible]

CASA REGUERA
161 - AHUMADA - 161
Ofrece una partida de calcetines blancos para caballeros, especiales para tennis.
PRECIOS: $ 3.50 PAR

Peluquería para Señoras
— DE —
ROBERTO RIEPEL
Agustinas 869
Postiches d'Art. Ondulaciones. Tinturas. Masaje facial. Manicure. Artículos de tocador. Servicio inmejorable e higiénico.

TAPICERIA MODERNA
DE LUIS HARDT
Alameda 1783
Muebles y decoraciones de todo estilo. Composturas de toda clase de muebles. Colocación de cortinajes, alfombras, transparentes, etc.
Especialidad en muebles de cuero.

Noviembre 24
Santa Flora
CAMBIO
Banc. 11 27/32 | Com. 11 23/32
Oro: 62.30%.
1 £ vale..... 20.26.39
1 Franco..... 0.78.27
1 Dólar..... 4.29¾
1 Peseta..... 0.87.71
N. Argentino..... 1.94¼

MENSAJEROS
"La Compañía"
COMPAÑIA 1059
Cigarrería y Salón de Lustrar Calzado. Los mejores cigarrillos habanos.
ESPECIALIDAD EN MENSAJEROS Y COPIAS A MAQUINA

ENGLISH MONEY EXCHANGE
913 - HUERFANOS - 913
La Casa más antigua de CAMBIO DE MONEDAS en Santiago. COMPRA Y VENTA de: libras esterlinas, francos, oro chileno, billetes argentinos, franceses, ingleses y toda clase de monedas extranjeras, cualquier cantidad que sea, a los mejores precios de plaza. COMPRA Y VENTA de toda clase de platería colonial.
I. Jacobs.

Ahorrará Ud. siempre dinero
mandando vulcanizar al antiguo taller de VULCANIZACION y PRECISION MECANICA.
Domingo Reyes
BRASIL 28-B

AVENIDA PEDRO MONTT
FRENTE AL PARQUE MUNICIPAL, EN VALPARAISO
Arrendamos amoblada por temporada de verano, espléndida casa.
PEREZ Y MARTY
29 - GALERIA ALESSANDRI - 29

Fábrica de artículos de Hojalata
"EL UNIVERSO", LUIS MANCINI, San Pablo 1205. — Sucursal: San Pablo 2836.—Casa premiada en la Exposición de Industrias Nacionales de 1916. Especialidad en: baños, lavaplatos, bota-aguas, cafeteras, teteras, regaderas, rayadores, lámparas, coladores, juguetes e irrigadores, etc., etc. Gran stock en artículos concernientes al ramo para almacenes y mercerías.

$ 750 MENSUALES
produce propiedad de renta en CALLE MAESTRANZA. Se vende.
PEREZ Y MARTY
29 - GALERIA ALESSANDRI - 29

PIANOS
LOS MEJORES DEL MUNDO
Erard, Gaveau, Pleyel
Pianola-Piano
(Pianos automáticos)
— DE LA —
AEOLIAN COMP. LD. DE NEW YORK
en pianos
WEBER — STEINWAY
STECK — STROUD
con Mtrostyle y Themodist.
Particularidades exclusivas de estos instrumentos, que los hacen ser lo mejor entre sus similares.
AGENTES:
CASA WEIL
(Sección pianos)
ESTADO 353

Representante
necesita casa comercial; debe ser persona relacionada con el comercio y contar a lo menos con $ 20 mil en dinero efectivo.
Se garantiza buena utilidad.
Ofertas a
A. C., CASILLA 127, — VALPARAISO

Tarantino y Castro
Ex-jefes de Gath y Chaves
CONFECCIONAN SOBRE MEDIDA
Vestidos, Trajes sastre, y Trajes amazona.
ESTADO 110
SANTIAGO
9202-30-k

5,000 tablones álamo 1½ x 9 y 2 x 10 realiza: Matucana 1161 Casilla 3645 - Teléf. 80 Yungay
I. AGUILO A. 24-

FOLLETIN (3)

CONAN DOYLE

LA ATMOSFERA ENVENENADA

"Todo está tranquilo en este momento. (1) El amigo Challenger se preocupa de esto para llamar la atención pública. ¿Usted no se imgina que él toma a lo serio esa modificación del "éter" y del en que se encuentra la raza humana? ¡De ninguna manera!

Summerlee sentado en su asiento parecía un cuervo viejo, canoso, gritón, y sacudido por una risa sardónica.

Al oírlo sentí que una cólera sorda bullía en mí. Era una falta incalificable el expresarse así el jefe a quien debíamos además de la notoriedad, emociones que jamás ha experimentado ningún otro hombre. Y ya abría la boca para darle una respuesta violenta cuando lord John se me adelantó.

—Usted se ha medido ya una vez con el viejo Challenger, le dijo severamente, y lo venció a usted en diez segundos. Mi opinión es, profesor Summerlee, que usted y él no pertenecen a la misma categoría y que lo mejor que puede hacer es seguir usted su camino y dejarlo tranquilo.

—Tanto más, añadí entonces, cuanto que él tiene en lord John y en mí dos amigos fieles. A despecho de todos sus defectos, es la rectitud personificada, y no creo que hable nunca mal de sus amigos a espaldas de ellos.

¡—Bien hablado! aprobó lord Rockstone.

Luego, sonriendo y palmeando a Summerlee dijo:

—Vamos, querido profesor, no vamos ahora a reñir. Tenemos demasiados recuerdos comunes.

Pero ceda usted terreno ante Challenger: pues este jóven y yo tenemos por ese querido viejo una verdadera debilidad.

Summerlee no estaba desgraciadamente de humor de hacer concesiones. Su rostro se contrajo; espesas volutas de humo se retorcieron rabiosamente por encima de su pipa.

—Lord John, gruñó, su opinión sobre una cuestión de ciencia tiene el mismo valor, a mis ojos, que tendría para usted mi opinión sobre un nuevo modelo de fusil. Tengo mi opinión personal, señor; es mi derecho y hago uso de él.

"Por haber cometido un error de juicio, ¿debo en adelante admitir sin criticar toda alegación de ese hombre, aún cuando sea traída por los cabellos? ¿Vamos a tener un papa de la ciencia que promulgue "ex chatedra" decretos infalibles aceptados humildemente y sin discusión por el rebaño? Le repito austed, señor, que yo tengo mi opinión personal, y que si faltara a ello me tendría por un "snob" o por un esclavo. Son ustedes dueños de creer en una fábula grotesca sobre el éter y las rayas de Frauenhoffer; pero no me pidan a mí, a mí, que soy mayor que ustedes y mejor informado, que participe de la locura que les domina. Si el éter hubiera sufrido esta pretendida alteración funesta para la salud humana, ¿no seríamos nosotros los primeros en verificar el resultado en nuestras propias personas?

Y el argumento arrancó a Summerlee una carcajada triunfal.

—Sí, señor. Ya estaríamos medio trastornados; y en lugar de estar aquí pacíficamente en un tren, discutiendo un problema científico manifestaríamos por verdaderos síntomas la acción ejercida por el veneno en nosotros. ¿Dónde ven ustedes ningún signo de envenenamiento cósmico? ¡Responda, señor, responda! ¡Nada de escapatorias! ¡Exijo una respuesta!

Mi cólera se acrecentaba cada vez más. Había en la actitud de Summerlee algo provocativo y exasperante.

—Pienso que si usted conociera mejor los hechos sería menos categórico—dije.

El profesor se sacó la pipa de la boca, y fijando en mí una mirada dura me dijo:

—¿Qué significa, señor, esta observación incongruente?

—Significa que en el momento en que yo salía de mi escritorio en la "Gazette", el jefe de informaciones me dió parte de un telegrama anunciando que había estallado una epidemia entre los indígenas de Sumatra, y que no había faros encendidos en los estrechos de Sonda.

—¡Verdaderamente — rugió Summerlee, en un acceso de furor— la tontería humana debía tener un límite! Admitiendo por un minuto la extravagante hipótesis de Challenger, ¿puede usted dejar de pensar que el éter es una substancia universal, idéntica aquí y en el otro extremo del mundo? ¿Supone usted, por ventura, que haya un éter inglés y un éter de Sumatra? ¿O que el éter de Kent pudiera de una manera cualquiera ser superior al éter del Surrrey, por donde atraviesa en este momento nuestro tren? Sí, decididamente, la ignorancia y la credulidad del profano sobrepasan toda medida. ¿Se concibe, acaso, que por un privilejio aterrador el éter de Sumatra insensibilizara toda una población a la misma hora en que nuestro éter no tuviera influencia ninguna sobre nosotros? Personalmente, afirmo que en toda mi vida, no me he sentido más vigoroso de cuerpo y mejor equilibrado de espíritu que actualmente.

—Es posible. No pretendo ser un sabio— repliqué — aún cuando he oído decir que en materia de ciencia la verdad de una generación es ordinariamente la mentira de la siguiente. Pero basta con tener un poco de sentido común para comprender que el éter, del que no sabemos aparentemente casi nada, pueda, en las diversas partes del mundo, ser afectado por ciertas condiciones locales y que pudiera producir allá efectos que no se manifestarían entre nosotros, sino más tarde.

—Sus "puede", y sus "podría" no pueden probar nada — vociferó Summerlee. — Los chanchos podrían volar, sí, señor, los chanchos podrían volar... ¡pero no vuelan!... ¡Es inútil discutir con usted! Challenger le ha comunicado su demencia. Ustedes dos son incapaces de razonar. Yo tendría las mismas probabilidades de éxito argumentando con este banco sobre el que estoy sentado.

Lord John entonces con acento muy firme, dijo:

—Debo decirle, profesor Summerlee, que no compruebo progresos en su educación desde la última vez que tuve el placer de verlo.

—Ustedes, caballeretes, no tienen costumbre de oír verdades — respondió Summerlee, con una son risa llena de amargura. — ¿Les molesta que se les obligue a reconocer que todos sus pergaminos no les impiden ser unos ignorantes?

—Puedo asegurarle a usted, señor — dijo lord John, rígido y cortante, — que no me hablaría en ese tono si fuera usted más joven.

Summerlee adelantó la cara mientras su barbilla se agitaba nerviosamente.

—¡Sepa usted, señor vociferó, que joven o viejo, nunca he tenido miedo de expresarme con franqueza ante un polluelo ignorante! ¡Sí... un polluelo ignoran te, lo repetiría aún cuando usted tuviera todos los títulos que pueden inventar los esclavos y admitir los imbéciles!

Los ojos de lord John relampaguearon; pero se dominó con un violento esfuerzo; y reclinado en su asiento con los brazos cruzados se limitó a sonreir. Esta escena me había hecho un efecto deplorable. Mil recuerdos se agitaron en mí; nuestra camaradería de otros tiempos, nuestros felices días de aventura, nuestros trabajos y nuestros sufrimientos, nuestros éxitos... ¡Todo esto no contaba ya! ¡Y estábamos entregados a la violencia y a la injuria! Y de pronto, sin poder ni ocultarme ni evitarlo me eché a llorar con grandes sollozos entrecortados. Mis compañeros me miraron sorprendidos. Yo oculté la cara entre las manos.

—¡Basta!, dije... Que... ¡Qué lástima!...

—Usted está enfermo, joven, me dijo lord John. Ya había advertido al verle que tenía usted un aspecto extraño.

—Sus costumbres no se han modificado en estos últimos años, añadió, Summerlee moviendo la cabeza. Yo también desde el momento que nos encontramos, había observado en usted ciertas cosas raras. No malgaste usted su simpatía compasiva, lord John, esas lágrimas son puramente alcohólicas. ¡Este hombre ha bebido! A propósito, lord John, le he tratado a usted de polluelo. La palabra era quizá de una severidad excesiva. Me hace decir estas cosas un pequeño talento burlesco que poseo. Usted me conoce como un sabio austero, creería usted, sin embargo, que en va-

rios casas de salud había adquirido yo en otros tiempos una reputación muy legítima como intimidador de los ruidos de los animales de corral. Me parece que podría ayudarlos a pasar agradablemente el tiempo. ¿Quiere usted que le imite el canto del gallo?

—No señor, dijo lord John muy alterado. Eso no me divertiría absolutamente.

—Mi imitación de la gallina que acaba de poner, pasaba por ser extraordinaria. ¿Quiere que la ensaye?

—¡Pero no, señor, no! ¡De ninguna manera!

A despecho de esta protesta enfática, el profesor Summerlee dejó su pipa, y durante todo el resto del día nos obsequió (o pretendió obsequiarnos) con un concierto de gritos de animales y de pájaros tan absurdo, que yo pasé sin transición de las lágrimas a la risa, y de la risa a una alegría espasmódica frente a ese grave personaje que lanzaba los llamamientos sonoros del gallo, o los aullidos del perrillo a quien se revienta de un golpe.

—Este pobre diablo ha perdido la razón, escribió lord John en el márgen de un diario que me pasó en seguida entre las manos.

El hecho es que Summerlee nos regaló con una sesión excéntrica y desplegando para hacerlo un talento y una charlatanería improvistas.

(Continuará)

(1) Cuando se escribió esta obra no había estallado la guerra.