EDICION DE 14 PAGINAS

OFICINAS: AGUSTINAS 1269
TELEFONOS:
ADMINISTRACION Inglés 650. Nacional 77. REDACCION Inglés 3114
Casilla 81-D

LA NACION

PRECIO: 10 CENTAVOS

NUMERO ATRASADO 20 CENTAVOS
SUSCRIPCIONES
Por 1 año. . . . . $ 25.— Por 6 meses $ 14.—
Por 3 meses . . . . $ 8.— 1 año extranjero

AÑO II — Santiago de Chile, Lunes 25 de Noviembre de 1918 — Núm. 681

Ej cajón secreto

Sobre su frente que una larga vida feliz no había arrugado, Mme. Bresles acabó de disponer sus cabellos grises. Luego se puso el sombrero, la capa y los guantes y volvió al cuarto de vestir, adondo su marido terminaba de arreglarse.

—Yo acompaño a la cocinera hasta el mercado— dijo ella. Esa mujer no sabe comprar pescado.

—¿Tú no olvidas que hoy es Jueves y que Livay viene a almorzar?— observó Bresles que, en mangas de camisa, se cepillaba la blanca barba.

—Ya hace bastantes años que tu amigo Gastón Livay viene a almorzar a casa los Jueves y los Domingos, para que yo lo recuerde— dijo Mme. Bresnes sonriendo. Es nuestro más viejo y fiel amigo, y justamente quiero que sea bien tratado... ¿Debe venir, como de costumbre, no es verdad, a buscarte para hacer un paseo antes de almorzar? Si vais a las afueras, no te olvides del sobretodo, pues a pesar de que hace un lindo día, el aire es fresco. Y tampoco debes fumar: anoche no estuviste bien del pecho, recuerdas? Bueno: hasta luego!

—¡Hasta luego, querida Julia!

Bresles, mientras se ponía la corbata, escuchó el paso de su esposa que descendía la escalera; después se puso el saco con las precauciones que exigía su reumatismo. Sacó el reloj: todavía no eran las diez. Abrió la ventana y, acodándose a la barandilla del balcón, miró el hermoso jardín de su propiedad y, más allá, el campo bañado de sol. Se sentía contento de vivir; encendió un cigarrillo con la alegría de saborear el fruto prohibido. Esto lo llevó a pensar en los buenos cuidados de que le rodeaba su mujer y se conmovió pensando en la ternura mutua que los unía, después de cuarenta años de dicha sin nubes.

Cuando Bresles terminó el cigarrillo, se acordó de pronto que tenía que escribir urgentemente una carta.

No queriendo descender a su escritorio, donde oía a una sirvienta que hacía la limpieza ruidosamente, pasó al cuarto de su esposa y se sentó delante del "secretaire" que en él había.

Era un mueble viejo y complicado. Bresles, que nunca se servía de él, tuvo buen trabajo para abrirlo a pesar de que la llave había quedado en la cerradura, y luego de bajar la tablilla, cuando quiso procurarse pluma y papel, se encontró con una multitud de cajoncitos que resistieron a todos sus esfuerzos. Hastiado de quebrar se las uñas, iba a renunciar su propósito cuando de pronto tocó un resorte, y se abrió un cajón. Metió en él la mano; el cajón estaba vacío, pero sus dedos encontraron, en el lado izquierdo, una aspereza en la madera sobre la cual, maquinalmente, apoyó. En un movimiento brusco, la parte delantera del cajón cayó, descubriendo una caja profunda semi-llena por un paquete de cartas.

Muy interesado y creyendo que este descubrimiento divertiría mucho a su mujer, que evidentemente no conocía ni el secreto ni las cartas, pues jamás le había hablado de ello, Bresles tomó el paquete de papeles y se caló los anteojos, para echarles una ojeada. De pronto se estremeció, pareció estupefacto, releyó un momento más atentamente, pasó a otra carta, después a otra, se puso muy colorado, luego muy pálido, en seguida más colorado todavía, y se llevó la mano al cuello como si se ahogara. Se levantó jurando, blandiendo los puños, con una impetuosidad de joven, dió, como un furioso, una vuelta por el cuarto, volvió al 'secretaire" y prosiguió la lectura de las cartas.

Eran cartas de amor. Gastón Livay, el amigo íntimo de Bresles, las había escrito y Julia las había recibido. La más vieja tenía treinta y cuatro años de escrita. Desde la primera a la última, no podía haber ninguna duda sobre las relaciones culpables que habían existido entre ellos durante largos años, y algunas notas manuscritas, puestas al pie de dichas cartas por Mme. Bresles, indicaba hasta qué punto ésta había respondido a la pasión fogosa que él le expresaba.

Bresles estuvo leyendo durante un buen rato, un cuarto de hora, tal vez. Después dejó caer las cartas. Y, con la cabeza descansada en sus dos manos, trató de comprender lo que le sucedía. Volvía a ver su vida junto a esta mujer suave, tierna, previsora, amante, y que lo traicionaba. No concebía que élla hubiese hecho eso, y menos aún concebía que él no lo hubiese adivinado. Su furor dió lugar a la angustia, y brotaron de sus ojos pequeñas lágrimas ardientes. El furor volvió en seguida; su mujer iba a volver; el otro estaría ya por llegar... Pero, en frente a Bresles, sobre la estufa del cuarto, había un espejo y Bresles se vió en él. Vió un viejo calvo y arrugado, de barba blanca, de anteojos de oro, coloreado por la cólera y que blandía ridículamente sus débiles puños. Un dolor en el hombro, respondiendo a un movimiento demasiado vivo, le recordó sus reumatismos. Su furor decayó. Se dijo que estaba viejo, que necesitaba cuidados y quietud y que demasiado pocos años le quedaban de vida, para sacrificarlos a lo que había pasado; se dijo también que todo aquello no había existido para él durante tantos años, que lo había ignorado, y que lo mejor era seguir ignorándolo.

Bresles juntó las cartas y, como las había encontrado, se apresuró a ponerlas a donde las había tomado. Se apresuraban: el paso de Mme. Bresles, ya un poco inseguro por la edad, se oía en la escalera; empujó el doble fondo, tuvo un movimiento de angustia pues el resorte no andaba, se volvió a quebrar las uñas y cerró el cajón en el momento en que la puerta se abría.

—¡Hola! ¿Qué haces en mi cuarto, amigo mío? — dijo plácidamente Mme. Bresles.

—He querido tomar papel y pluma en tu "secretaire", pero no he podido abrir los cajones — dijo Bresles, que temblaba aún.

—Todo es secreto — dijo Mme. Bresles —. ¿Pero qué tienes, que pareces sofocado? Estoy segura de que has vuelto a fumar... Sabes que Livay acaba de llegar... — añadió.

—¡Ah! tanto mejor, tanto mejor! — dijo débilmente el señor Bresles.

Y, con precaución, pues se sentía mucho más viejo, descendió la escalera, seguido de su esposa, para unirse en el salón con un tercer anciano que los esperaba. —

FEDERICO BOUTET.

UN PELIGRO QUE DESAPARECE

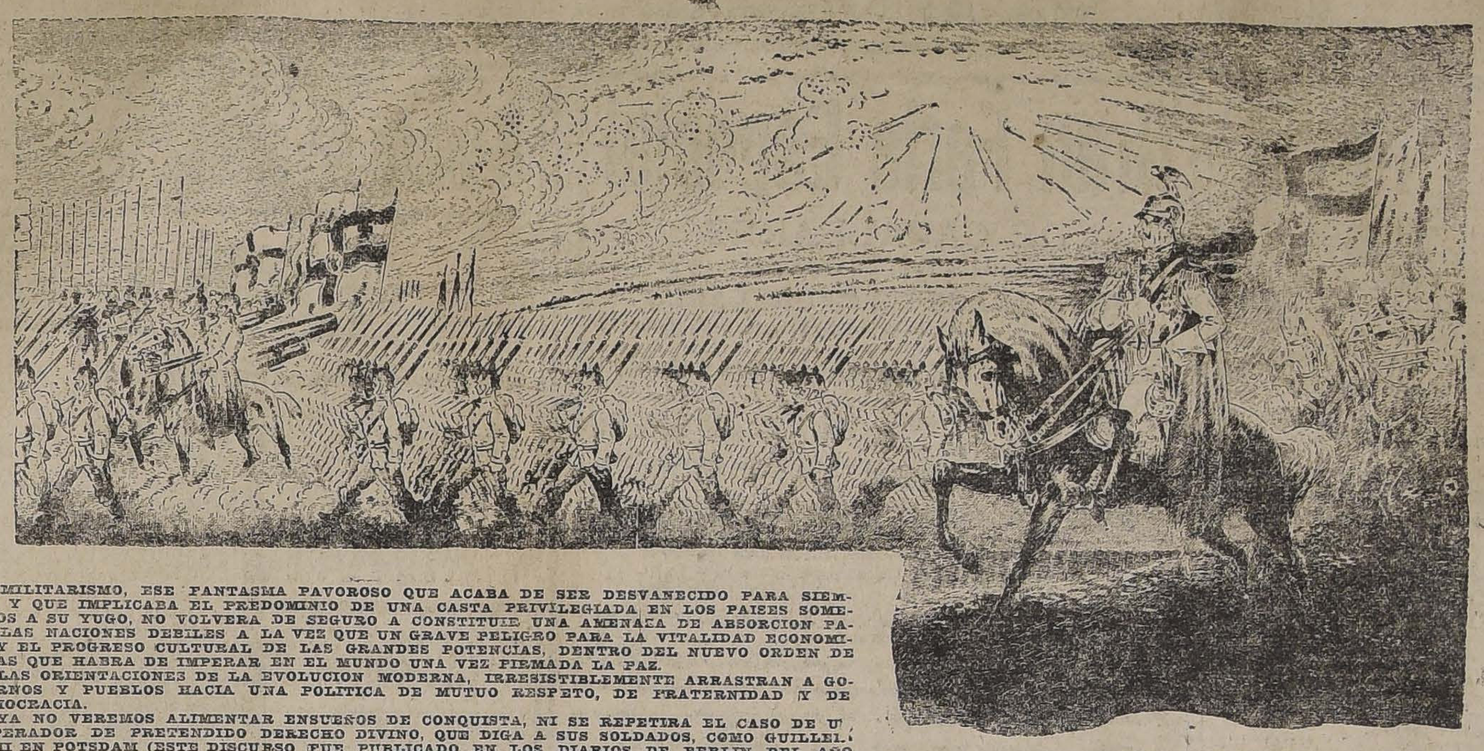

EL MILITARISMO, ESE FANTASMA PAVOROSO QUE ACABA DE SER DESVANECIDO PARA SIEMPRE Y QUE IMPLICABA EL PREDOMINIO DE UNA CASTA PRIVILEGIADA, EN LOS PAISES SOMETIDOS A SU YUGO, NO VOLVERA DE SEGURO A CONSTITUIR UNA AMENAZA DE ABSORCION PACA Y EL PROGRESO CULTURAL DE LAS GRANDES POTENCIAS, DENTRO DEL NUEVO ORDEN DE COSAS QUE HABRA DE IMPERAR EN EL MUNDO UNA VEZ FIRMADA LA PAZ.

LAS ORIENTACIONES DE LA EVOLUCION MODERNA, IRRESISTIBLEMENTE ARRASTRAN A GOBIERNOS Y PUEBLOS HACIA UNA POLITICA DE MUTUO RESPETO, DE FRATERNIDAD Y DE DEMOCRACIA.

YA NO VEREMOS ALIMENTAR ENSUEÑOS DE CONQUISTA, NI SE REPETIRA EL CASO DE UN EMPERADOR DE PRETENDIDO DERECHO DIVINO, QUE DIGA A SUS SOLDADOS, COMO GUILLERMO II EN POTSDAM (ESTE DISCURSO FUE PUBLICADO EN LOS DIARIOS DE BERLIN DEL AÑO DE 1891): "MUCHACHOS DE MI GUARDIA SOIS AHORA MIS SOLDADOS Y ME PERTENECEIS EN CUERPO Y ALMA. HABEIS JURADO OBEDECERME EN TODO. DEBEIS SEGUIR MIS ORDENES SIN MURMURAR. DE HOY EN ADELANTE, NO TENEIS MAS QUE UN ENEMIGO, Y ESE ENEMIGO ES EL MIO".

Dicha segura

Paseando por el campo llegué una tarde a una casita más blanca que la nieve y más alegre que la riente primavera... En el tejado unas palomas revoloteaban alegres, diciéndole "adios" con sus alas al sol que, dorando al cielo se hundía detrás de los montes lejanos... La soledad era completa. "Aquí son felices", pensé y entré en la casita con el pretexto de pedir un poco de agua. Me salió al encuentro un mozo de mediana edad, robusto y simpático.

—¿Agua quiere usted?...

—Sí, señor.

—Pero siéntese y descanse un momento.

Bebí el agua que me sirvió, limpia, fresca y tan pura como la dicha que allí se respiraba. Ponderé su frescura y limpieza y me dijo el muchacho con orgullo:

—Desde la fuente del cortijo la traigo yo: ¡yo mismo!

—¿De qué vives?— me atreví a preguntarle.

—De lo que me dan estas sierras que rodean mi casa y que yo mismo labro.

—Y ¿vives solo?

—¿Solo?... ¡Quiá! Solo se aburre uno. Y como yo no gusto de aburrirme, busqué una compañera... ¡y la encontré!

—¿Y tu mujer será muy buena?

—Muy buena. La elegí yo: ¡Yo mismo!

—¿Muy guapa?

—Una virgen. ¡Yo mismo la elegí!

—¿Y tienes hijos?

—Uno, como una rosa

—¿Ese no lo habrás elegido tú?

—Mire, señor: las criaturas nacen según el cariño que los padres se tienen... A esos que se casan y están siempre a la greña, ¿sabe usted?, por fuerza han de salirles los chiquillos flacos y feos, lo mismo que demonios... Pero a los que se quieren con toda su alma... ¡tienen que nacerles muy guapos! Y como ella se desvive por mí, segura de que yo me dejaría hacer pedazos por quitarle la sombra de una pena, de ahí que haya venido al mundo ese cacho de cielo...

Aquel hombre no quería ver en su felicidad las huellas de otra voluntad y de otras manos que las suyas. Elogié unas flores y me dijo:

—Sí que están que da gozo verlas. Lucen tanto porque las cuido yo.

—Igual luciría—repliqué— si las cuidara otro.

—Para mí, no—me contestó rien—

—¿Y esa parra?

—La planté yo. ¡yo mismo!

—¿Y esa casita es tuya?

—Mía. ¡Yo mismo la hice!

Sus tierras, sus flores, su huerto, sus amores, su casa... ¡Todo! ¡Todo era fruto de su voluntad, de su inteligencia y de su corazón!

Volví al campo... En el cielo brillaba ya un lucero frente a la casita... Los insectos se extremecían a mi paso... Me parecía que cuchicheaban como imponiéndome silencio, porque venía la noche y con ella la quietud y el misterio...

Yo iba camino de la ciudad y soñando despierto. Soñando con una casita como aquella, tan blanca y tan alegre, donde no hubiese más que flores y flores, todas las de la tierra y de las cuales yo pudiese decir, como expresión única de la única dicha segura: "Las planté yo: ¡yo mismo!

S. y J. ALVAREZ QUINTERO

Modas y Hogar

EL CULTO POR LOS ARBOLES

Traje de jersey de seda, azul marino, bordado en seda color perla, delantero ligeramente recogido, mangas cortas.

Mucho se ha escrito sobre los árboles, como elemento de adorno e higiene en nuestras calles y paseos. Unos son partidarios de la benéfica y bella sombra de los árboles que refrescan la atmósfera y purifican el aire al mismo tiempo que encantan la vista; otros sólo miran a los árboles como un elemento de ganancia ilícita, es decir, para cortarlos o podarlos *científicamente* a fin de lucrar con su leña.

En todos los países civilizados que siempre tratamos de imitar, tienen verdadero culto por los árboles, si hubiera que probarlo bastaría pedir que se fijaran un poco en las películas donde siempre se ven las avenidas y plazas, los paseos y parques hermoseados con magníficos arboles, desarrollados en todo su vigor natural, sin poda científica y que arranca a los espectadores exclamaciones de admiración.

Los grandes palacios y edificios se ven realzados en sus líneas arquitectónica por el contraste soberbio del arte con la naturaleza, representada por los árboles que los rodean. Aquí, por el contrario, se arranca con las plantaciones de una calle para reemplazarla por varillitas miserables que cuando llegarían a brotar y desarrollarse se le aplica la poda científica, para que así luzcan los enyesados de los edificios.

Es algo penoso ver, sin poder evitarlo, este implacable ansia de convertir en leña los pocos árboles que van quedando en la capital y talvez por esto la policía no impide la otra destrucción salvaje de los muchachos que por coger las flores, hojas o frutas destrozan las ramas; debería castigárseles en forma ejemplar como a los que cazan a los pajarillos o rayan las paredes.

LILY

AVENTURAS AUTENTICAS

El misionero y los ladrones

El misionero inglés Mr. Fitch Pledge relata aquí la peligrosa aventura que corrió en una solitaria posada china.

Hallándome en el Yun Nan, la Suíza china, tuve precisión de hacer un viaje rápido por motivos y en condiciones que paso en silencio, porque no interesan para el relato de la aventura. Sólo diré que iba acompañado de un culí o mozo de carga chino llamado Lao San al que no conocía y que en una de las etapas, a cosa de las cuatro de la tarde llegamos a Lai-Te-Po. En el camino me quedé hablando con Uan-da-tí el muletero encargado del correo, y al despedirme me dijo:

—Tenga cuidado, profesor. Ultimamente se han cometido muchos robos y han desaparecido varios señores y comerciantes chinos.

—No hay cuidado, Uan — le respondí; — me he dejado el dinero en casa.

El pueblo en cuestión, sólo podía llamarle así por un exceso de cortesía, pues no lo formaban más de media docena de casas ruinosas. Mi mozo estaba en la puerta de la más grande de todas y le seguí. Atravesando la habitación principal entramos en un pequeño patio y subimos por una escalera a un amplio sobrado que formaba el segundo piso de la casa. Esta habitación mediría poco más de diez metros de largo por cinco de ancho y aparte de una pequeña partición formada en uno de los extremos con un biombo de bambú estaba completamente despejada.

Mi cama había sido colocada detrás del biombo de bambú y como estaba cansado me eché mientras llegaba la hora de cenar. Debí de quedarme dormido un rato, porque recuerdo que fuí despertándome lentamente al oir hablar, y con un pequeño esfuerzo me dí cuenta de que era yo el sujeto de la conversación. Claro es que no había nada de extraño en ello, pero de pronto oí decir a uno:

—No sabe el chino.

—Cállate, no sea que esté despierto. No hables aquí — dijo otro.

Entonces sentí pasos cautelosos y asomó un chino sobre mi cama. No hay que decir que yo me hice el dormido. Sastifecho el chino volvió a reunirse con sus compañeros diciendo:

—El diablo extranjero está completamente dormido — y a continuación les oí discutir un desagradable complot. Había tres hombres en el aposento y como todos los chinos que no han tenido trato con los extranjeros, se figuraban que llevamos siempre mucho dinero en el cinturón y en el baúl. Uno de ellos llegó a decir que por regla general llevamos siempre en los bolsillos oro en polvo.

Discutieron varios sistemas para apoderarse de mis riquezas y al fin resolvieron cortarme el cuello a media noche. En cuanto a mi criado, le matarían o le obligarían a guardar secreto, según las circunstancias. Después cortarían mi cadáver en tres trozos y se los llevarían al día siguiente en su equipaje.

Como es fácil de imaginar, ya me había despertado del todo y tenía bastante en que pensar para conservar en actividad mi cerebro. Hallábame a quince kilómetros del pueblo chino más próximo rodeado de una banda de ladrones y asesinos. Como es natu-

ME HICE EL DORMIDO

tural, no podía confiarme a nadie en la aldea. Mi única esperanza se cifraba en mi criado que parecía buena persona, y digo que parecía, porque no tenía ningún antecedente suyo ni bueno ni malo.

Para simular mejor, pasé media hora echado y me levanté bostezando, estirándome y haciendo ruido como si estuviera adormilado todavía y bajé al patio en busca del criado al cual conté lo que había oído, pidiéndole su ayuda. El criado temeroso de habérselas con los asesinos me dijo que me las arreglase yo sólo, pero cuando le hice observar que si me mataban era muy posible que el mandarín le metiese en la cárcel y sobre todo cuando le ofrecí seis onzas de plata, cantidad que no había poseído en su vida, me ofreció su concurso lleno de alegría.

Entonces le expliqué brevemente mi plan y le dí instrucciones. Yo debía aparecer como ignorante del lenguaje chino y a todo lo que le preguntasen debía contestar: "No llevo más que dos días con este amo. Me da bien de comer. Es lo único que sé".

Al entrar en la planta baja encontramos a los tres asesinos cenando y nos sentamos a su misma mesa. Mi criado me sirvió la cena y después de hablarle por señas y con palabras sueltas empecé a cenar. Los chinos me dirigieron muchas preguntas, pero yo movía la cabeza lentamente diciendo. — O-shi sin lai tih. O-soh put lai (Acabo de llegar aquí. Mi habla no ha venido aún).

A las ocho y media me levanté y haciendo señas a mi criado para que subiese una luz al cuarto, nos retiramos y cuando estuvimos arriba puse tendidas las cuerdas de atar el equipaje a unos ocho centímetros de altura sobre el suelo de manera que cualquiera que tratase de entrar en mi cuarto a obscuras tropezase y cayese sobre todo si andaba con los pies casi a rastras como los chinos.

Por fortuna tenía una linterna de ojo de buey que encendí y después de haberla bajado la cortinilla para que no se viese la luz, me acosté vestido tapándome con una manta.

A las diez y media oí subir a los hombres. Mi criado se había acostado también vestido y tapado con una esterilla. Iba a comenzar la parte más interesante de la aventura. Permanecer en vela en la obscuridad y en semejantes condiciones no era nada fácil y al cabo de algún tiempo mi tensión nerviosa era insoportable. Deseaba levantarme y pasearme por el aposento. Al poco rato comencé a percibir olor de opio y por una grieta del biombo vi que los tres criminales estaban fumando. Esto me distrajo y suavizó un poco mi tensión. La pequeña lamparilla del opio daba luz bastante para ver lo que hacían. Pasada una hora apagaron la luz y les oí decir; Hao Shui Kiao (Buen sueño). Se acercaba mi hora fatal.

Después de un rato, que me pareció una eternidad, oí decir en voz baja:

—Huein-tsai (ahora).

Y luego unos pasos lentos y silenciosos interrumpidos por un juramento y la caída de un cuerpo pesado acompañado de un agudo sonido metálico.

¡Había llegado mi hora! Di luz a la linterna, me levanté de un salto, cogí un largo cuchillo que se veía en el suelo y con la otra mano sujeté al caído cogiéndole de la coleta. El chino me gritó en su idioma:

—No es nada, profesor. No quería despertarle. Es que me he equivocado de camino buscando la escalera.

Y luego recordando que yo no sabía el chino llamó a mi criado y le rogó que me lo dijese. Pero por entonces ya le había puesto de pie y esgrimiendo el cuchillo muy cerca de su piel le obligué a llegar a la escalera y le arrojé violentamente por el hueco.

Pero la empresa no estaba terminada. Otro compañero suyo venía hacia mí armado de cuchillo, y el duelo parecía inevitable, pero de pronto mi criado le descargó un terrible garrotazo en la cabeza diciendo:

—Diga, profesor, ¿me dará las seis onzas de plata?

El criminal número dos estaba fuera de combate y lo tiramos por el hueco de la escalera así como al número tres que se entregó sin resistencia y siguió igual camino que sus compañeros.

Por entonces ya se habían presentado en escena el posadero y le mandamos abrir la puerta de la casa para echar a los tres hombres, y cuando lo hubo hecho le arrojé a él también y cerré la puerta por dentro, con lo cual quedamos seguros temporalmente al menos.

Por la ruidosa conversación que sostenían fuera dedujimos que los ladrones querían entrar en la casa rompiendo una pared, pero el dueño se negó a que le estropeasen la finca, y los criminales se marcharon.

A las cinco de la mañana nos desayunamos y reanudamos el viaje llegando a una población bastante grande donde dí parte de lo acontecido al representante del Gobierno, el cual me dijo que se habían registrado varias desapariciones misteriosas en la región que seguramente eran debidas a la misma partida de criminales, y me prometió hacer investigaciones. Para continuar el viaje me dió una escolta.

Tres semanas después emprendimos el viaje de regreso y tuve empeño en pasar una noche en la misma posada donde habían querido matarme.

Cuando llegamos al pueblo me dijo mi criado:

—Ya no hay cuidado, profesor. Ahí cuelgan las cabezas de los pecadores.

En efecto: de la ventana más alta de la posada pendían tres pequeñas jaulas de bambú y en cada una había una cabeza. Las coletas colgaban entre las barras y cada coleta tenía un cartón con el nombre del criminal y el crimen cometido.

El posadero nos explicó en seguida lo ocurrido. El mandarín había logrado detener a los criminales y los había mandado al juez provincial ante el cual se negaron a hablar, pero el administrador de la justicia china tenía medios para hacerles abrir la boca bien abierta con el tormento y los sentenció a muerte.

Un nuevo remedio apoterápico

El cerdo auxiliar de la digestión

Repetidos experimentos habían ya demostrado que para curar aquellos casos de insuficiencia gástrica en que la clorhidria natural falta del todo o en gran parte, es panacea eficacísima el jugo gástrico del perro; pero el olor y la excesiva acidez de esta substancia hacíanla de difícil empleo. No hay, sin embargo, específico ni fórmula que puedan sustituir a este producto natural; la química no ha podido realizar la síntesis del jugo gástrico, y para obtenerlo hay que recurrir a un organismo vivo, el doctor Hepp apela a la exclusión unilateral, con fistulación del estómago, por implantación del esófago sobre la primera parte del duodeno. Esta operación no altera la salud del cerdo, que continúa viviendo como si no dependiese de él la salud de numerosos enfermos. La dispeptina en bruto así obtenida, se filtra con la bugía esterilizada, lo que asegura su conservación durante muy largo tiempo. El enfermo la toma en las comidas, en dosis de dos cucharadas en cerveza o limonada.

EXTRAYENDO EL JUGO GASTRICO DE UN CERDO

viente. Ahora, un médico francés, el doctor Hepp, ha tenido la idea de repetir el experimento sustituyendo el perro por el cerdo, y los resultados no han podido ser más satisfactorios. Las razones en que ha fundado la sustitución son muy sencillas: el cerdo es un animal comestible, que no nos repugna; es omnívoro, y tiene por consiguiente una gran potencia asimiladora, y finalmente, su jugo gástrico, apenas un poco ácido, se parece mucho al jugo gástrico humano.

Para recoger la secreción en

Se ha observado que, aun en casos antiguos de deficiencia gástrica, el jugo gástrico del cerdo, o dispeptina Hepp, da excelentes resultados abreviando la digestión, normalizando las fermentaciones y despertando el apetito. Por donde resulta que el cerdo, como si no hiciese bastante dándonos su substancioso lomo y sus excelentes jamones, nos va a dar también el jugo gástrico necesario para digerirlos. No cabe mayor desprendimiento en un animal tan vilipendiado.

EL NIAGARA HELADO

HERMOSA VISTA DE LAS CATARATAS NORTEAMERICANAS TOMADA DURANTE EL INVIERNO

RAULI TONELERO

EXTRA SECO de 1 por 5 hasta de 3 x 4 tiene 200,000 pulgadas disponibles que realizo a bajo precio, consulte Ud. no perderá su tiempo.

Barraca Iberia MATUCANA 745 entre San Pablo y Rosas **Fco. García Paz**

EMPRESA

Forlivesi

— DE —

POMPAS FUNEBRES

Esta Casa no perteneció nunca ni pertenece actualmente a ninguna sociedad anónima, ni tiene agentes, los que para sorprender al público toman el nombre de esta Empresa.

AVISA

que para el caso es atendido llamando por Teléfono Inglés 377, o personalmente por su dueño

JUAN FORLIVESI

CALLE MERCED 812-814

SOCIEDAD ANÓNIMA DE Pompas Fúnebres

LA CENTRAL

EMPRESA NACIONAL

Por sus precios y seriedad en los servicios no admite competidores.

Servicios al alcance de todos. Cuenta con grandes talleres, en donde se elaboran todas las mercaderías.

Dirección:

Merced esq. San Antonio

Teléfono 595 -Casilla 2879

ATIENDE PERSONALMENTE EL GERENTE

Carlos Valenzuela Silva.

Nota: Teléfono casa gerente 965.

Pompas Fúnebres

"La Confianza"

Estado 11 :: Teléfono 689

La casa más antigua de su ramo en plaza.

Gran surtido de urnas metálicas recién llegadas.

Servicios fúnebres al alcance de todos.

TALLERES PROPIOS

PRECIOS SinCompetencia

DEFUNCION

Habiendo fallecido nuestra querida hijita

Olguita Del Sante Monckeberg

Sus restos fueron sepultados privadamente.

LA FAMILIA.

DEFUNCION

Ha fallecido nuestro querido deudo don

JUAN I. GAMBOA

Sus restos serán conducidos al Cementerio general hoy Lunes 25 del presente, a las 16 horas (4 P. M.)

El cortejo partirá desde su casa habitación, calle Fábrica N.o 1842 (Población Alamos).

X-10376-25-k LA FAMILIA.

DEFUNCION

Nuestra querida deudo

LUISA ELVIRA ALARCON LOZANO

(Q. E. P. D.)

ha dejado de existir el 24 del presente.

LA FAMILIA.

POMPAS FÚNEBRES

Empresa Zenteno

Delicias 2564, casi esquina Molina (cuatro cuadras Estación Central)

TELEFONO INGLES 624

Nuestros servicios son presentados en forma insuperable y a los precios más bajos. Sin recargo hacemos todos los trámites de sepultación. Atiende personalmente.

CARLOS ZENTENO LOYOLA

POMPAS FÚNEBRES

LA SANTIAGO

SAN DIEGO 15, TELEF. 2653.

SUCURSAL: ARTURO PRAT Esq. Av. MATTA. TELEF. 6105

Servicios desde 35 a $ 3,000. Ataúd y carroza blanca desde 30 pesos. Urnas metálicas y maderas finas.

Servicios nocturnos sin recargo.

RICARDO GAMBOA VIVAR

YESO

CASTRO 78

AVISOS DE REMATE

REMATE DEL MENAJE DE CASA

DEL SEÑOR RAUL KATZ

2847 - COMPAÑIA - 2847

EL MARTES 26, A LAS 13.30

— HAY —

SALON. — RICO PIANO VERTICAL DE TRES PEDALES, STEINWAY Y SONS, NEW YORK, amoblado de nogal tallado, estilo Luis XV, con sofá, 2 sillones y 6 sillas, 3 cortinajes de seda, rica vitrina de caoba con bronces y Verni Martin, espejo troumeau, pedestal y mesitas doradas, estatua de bronce fino, jarrones, bibelots finos, lámpara de cristal Nancy, cuadros al óleo, gran panneau bordado, chino, lámpara eléctrica de lágrimas, alfombrado de tripe cortado, etc.

ESCRITORIO. — RICO AMOBLADO MISION FORRO MARROQUI GRANATE, escritorio ministro y biblioteca color caoba, sillón de tornillo americano, tintero de plaqué, juego de ajedrez y ping-pong, lámpara de sobre-mesa, grabados, novelas escogidas, alfombra de una pieza, lámpara eléctrica, etc.

COMEDOR. — Amoblado estilo inglés color caoba con cristales biselados, compuesto de: un aparador, 2 trinches, una vitrina, mesa de correderas y 12 sillas cuero; RICO SERVICIO DE PORCELANA LIMOGES, GUARDA LUIS XVI; servicio de cristales, caja de cubiertos plaqué Luis XVI, jardinera, fruteros, canastillos, poncheras, servicio para té, reloj de colgar, manteles, servilletas, paños para servicio, lámparas eléctricas, etc.

DORMITORIO. — RICO AMOBLADO DE ROBLE AMERICANO CON ESPEJO Y CRISTALES BISELADOS, compuesto de: ropero de 3 cuerpos, toilette de 3 espejos, cómoda con espejo y 2 veladores; dos catres de bronce americano; diván y sillas, cortinajes de cama, etc., etc.

HALL. — Amoblado de Viena forro de pergamoid, jardinera italiana con columna, gramófono con discos, juego de 4 mesas, mueble americano para sombreros, tapicería, sillón Morris, biombo, alfombra de escalera, plantas finas, ganchos, etc, etc.

VARIOS. — GUARDA - ROPAS DE CORREDERAS CON BANDEJAS, máquina de coser de pie, Singer, tina de baño enlozada, lavatorio de desagüe, refrigerador, cocina a gas Richmond, útiles de cocina finos, maleta mundo, lavaplatos, máquina de limpiar cuchillos, carnicera, etc., etc.

A LA VISTA EL LUNES, DE 13.30 A 18.

Jorge y Víctor Eyzaguirre H.,
MARTILLEROS DE HACIENDA.

Gran Feria Especial

DE CABALLARES

La inauguración la primera FERIA SEMANAL de

TODA CLASE DE CABALLARES

en nuestra FERIA de los días MARTES de cada semana, tendrá lugar

El Martes 26 del presente, a las 2 P. M.

HAY INSCRITOS:

Caballos de silla, arreglados a la chilena, buena marcha; caballos de tiro, potrones y potrancas percherones, apropiados para tiro; caballos de servicio.

Se reciben inscripciones en la misma Feria: PLACER 960, o en la oficina, MORANDE 330.

FERIA DEL MATADERO

CALLE PLACER 960. — ESTACION SAN DIEGO

Para ir, se toman carros Matadero, número 15 o 24.

EL GERENTE.

NOTA. — El día de la inauguración, se servirá, después de la FERIA, un lunch a la concurrencia. 9519-26-k

---

REMATE

DEL MENAJE DE CASA

DEL SEÑOR MIGUEL OJEDA

EJERCITO 621

El Martes 26 del pte. a las 13.30 h. 1.30 P. M.

POR CAMBIO DE RESIDENCIA

HAY:

SALON.—Piano vertical Schiedmayer, Amoblado Luis XV tapado felpa borda, Cortinajes de felpa y seda, Consola y espejo dorado Luis XVI, Mesa de centro nogal y mármol rosa, Sillas fantasía doradas, banquetas, Pedestales niquel, Alfombra bruselas, Cuadros al óleo, Grabados, Jardineras, Lámpara eléctrica, etc., etc.

SALA.—Amoblado tallado nogal y tapiz seda, Cortinajes de felpa y punto, mesa de centro, Boules de nogal con espejo, Pedestales, Cuadros al óleo, Estatuas de terracota, Estante música, Lámpara eléctrica, etc.

ESCRITORIO.—Amoblado estilo inglés tapiz pergamoid, Escritorio ministro, Estante para libros roble americano, Estante giratorio, Lámpara para escritorio, Un lote de libros, Máquina perforadora para cheques, Utiles escritorio, Prensa copiar, Alfombra de centro, Cuadros grabados, etc., etc.

COMEDOR.—Amoblado estilo Renacimiento con mármoles y espejos, Mesas de correderas, 12 sillas tapiz pergamoid, asiento y respaldo, Esquineros, Carpeta granate de 5 metros de largo, Servicio de porcelana, Cachillería, Cristalería y piezas de plaqué, Mantel de hilo, Pedestales, Cuadros al óleo, Lámpara eléctrica con pantallas, etc., etc.

DORMITORIOS.—Amoblado de raiz de nogal, mármoles plomos, Catres de bronce, Rico servicio de plaqué para lavatorio, Colchones de lana, Divanes y sillones tapizados, Amoblado estilo inglés color caoba, con mármoles y espejos, Catres de bronce y fierro con bronce, Servicio lavatorio, Cortinas de punto, Coche de guagua, Alfombras de centro, etc., etc.

HALL Y VARIOS.—Amoblado mimbre para hall, Mesa de centro caoba, Paragüero, Muchas plantas finas en tinas y maceteros, Baños de zinc, Calentador de gas Geiser, Cocina a gas, Batería y útiles cocina, Mesones, Lavaplatos, etc., etc.

Se vende la casa.

A la vista el Lunes 25, de 14 a las 18.

Víctor Araya L.
MARTILLERO DE HACIENDA.

9609-26-k

Remate Judicial y Voluntario

DE MENAJES DE CASAS, DOS COCHES BREAK DE 8 ASIENTOS Y DOS COCHES AMERICANOS

AGUSTINAS No. 865

El Miércoles 27 del pte.

DE 10 A 12 Y DE 13.30 ADELANTE

Por decretos judiciales, sucesiones, seguros y consignatarios

— : HAY : —

SALONES. — Autopiano nuevo The Techenola importado por la Casa Weill, Pianos verticales marcas, Compagnie Concordia, Lindemann y Herz, Pianos de cola, Pleyer, Chickering, Amoblados para salón o salas, Mouquett, Curvos estilo inglés y otros estilos, Cortinajes de felpa y de seda, Alfombra de centro afelpadas y de Bruselas, Amoblado de felpa bordada estilo Luis XV, Consola y espejos Luis XVI, Sillas y banquetas doradas, Estante para música, Pedestales de mármol, Estatuas de mármol y terracotta, Cuadros al óleo y grabados, Biombos japoneses de laca y adornos de conchaperla, etc., etc.

ESCRITORIOS. — Dos escritorios cortinas de roble americano importados, Escritorios ministro, mesas escritorios, escritorios para oficinas, Estantés para libros, abiertos y con cristales, mesas para máquinas de escribir, Máquinas de escribir Royal y Monarch. **Gran cantidad de libros de Derecho, Literatura, Historia, Diccionarios,** Sillones escritorio, Pisos altos, Dos juegos de muebles Chesterfiel en marroquí, amoblados pergamoid, id. de cuero verde, Sillones Morris en cuero y felpa, Alfombras de centro, Cuadros al óleo, Grabados en acero, Cortinajes, Stores de punto y gasa, etc., etc.

COMEDORES. — Rico juego de comedor estilo Holandés color nogal con aparador, trinche y vitrina, Otros juegos estilo inglés color caoba con aparador dos trinches y vitrina, varios juegos estilo Renacimiento en encina tallada, Aparadores y trinches sueltos, Mesas de correderas y fijas, Sillas espaldar alto y bajas enjuncadas y tapizadas en cuero, lote de cristales, Plaquées, Piezas de centro, Cuchillería, loza y Porcelanas, Gobelinos con marco Cuadros al óleo y grabados, Cortinajes verdes, lámparas eléctricas y a gas, etc., etc.

DORMITORIOS. — Tres amoblados de dormitorios con roperos de tres cuerpos, Peinadores, Cómodas toilett y veladores estilo inglés Luis XV y Enrique II madera nogal marquetería y color caoba, Catres de bronce y fierro con bronce, Divanes, Sillones, Colchones de lana y mezclados, Catres de niño, Catres cunas, Coches para guaguas, Servicio de lavatorios, Cortinajes de gasa y de felpa, Cuadros religiosos, Alfombras de centro de tripe cortado, etc., etc.

VARIOS.—Cocinas de gas con horno y caldero, id. de carbón diversos tamaños, 6 tinas de baño de fierro enluzado, **Dos calentadores Califont grande y chico,** id. otras marcas, W. C. silenciosos, baños de zink, vitrinas y vidrieras para tiendas, Paragüeras, Muebles para reposteros, Refrigerador, Sillas de montar, Lavatorios de patente, etc., etc.

Dos break con llantas de fierro para 8 pasajeros.

Dos coches americanos Bardoux con llantas de goma.

A LA VISTA DESDE HOY.

VICTOR ARAYA L.
Martillero de Hacienda.

9627-27-k

Suscríbase Ud. a "La Nación"

Remate de muebles y menaje de casa

(MUEBLES IMPORTADOS)

el MARTES 26, a las 10½ horas

En Vicuña Mackenna No. 25

POR AUSENTARSE DE SANTIAGO DON MANUEL GARCIA CRUZ

HAY:

SALON.—Rico AUTO-PIANO "AEOLIAN" en perfecto estado. MAGNIFICOS MUEBLES DORADOS TAPIZ SEDA BORDADO, COLOR ROSA, estilo Luis XVI: SOFA, DOS SILLONES, CUATRO SILLAS Y UNA BERGERE CREDENCE LUIS XVI de nogal y rosa, cubierta mármol, con marquetería y bronce cincelado. VITRINA Luis XVI, caoba y bronce. Mesa redonda con cubierta de onix, de caoba y bronce. Cuadros al óleo. UN GRAN CHAL DE SEDA BORDADO BLANCO Y ROSA, PAÑOS DE ENCAJES, COJINES DE TERCIOPELO Y ENCAJES, ESTATUA DE MARMOL "LA MIGNON", firmada P. E. FIASCHI, PEDESTAL DE MARMOL. Venus de Milo de mármol. Porta-retrato de bronce cincelado. Figura de bronce japonés. Cortinajes de seda. Lámpara de bronce y cristal Baccarat. Bibelots de bronce, porcelana y mármol. Lámpara de Sevres. Espejo biselado marco dorado. Jardinera dorada canée. ombra Smyrna.

DORMITORIO.—RICOS MUEBLES LUIS XVI, IMPORTADOS, CAOBA CON MARQUETERIA Y BRONCES CINCELADOS. LAMPARA DE CRISTAL Y BRONCE. CUADROS al óleo y grabados. JUEGO DE ESCOBILLAS Y FRASCOS, DE CRISTAL BACCARAT Y PLATA. OTRO DE BRONCE CINCELADO Y CRISTAL. GRAN CRISTO DE ONIX. RICO JOYERO DE BRONCE CLOISSONE. MUEBLES DE ASIENTO TAPIZ SEDA. SILLAS DE CAOBA Y BRONCE. CORTINAS DE GASA Y PUNTO, CORONACION DE BRONCE, CHAL NEGRO DE SEDA

GUARDA-ROPA.— GRAN GUARDA ROPAS DE CORREDERAS, CHIFFONIER CON MARQUETERIA, ESCRITORIO ID, MESA REDONDA DE CENTRO, JARRONES JAPONESES Y PEDESTALES, objetos de adorno, MAQUINA DE ESCRIBIR UNDERWOOD, Cuadros grabados, Dos RICOS SILLONES CHESTERFIELD, TAPIZ SEDA, Anteojos de carreras, Revólver Smith y Wesson, Lámpara eléctrica.

BOUDOIR.—Mueble toilette, Espejo de tres caras, Espejo con pie, Escritorio inglés de señora, importado, de caoba y bronce. Sofá y dos sillones de forro seda rosa, sillas. Cuadros, Biombo. Lámpara eléctrica, ganchos de pared.

PIEZA DE BAÑO.—Tina de fierro enlozado. Lavatorio de columna. Bidet de cuatro llaves. Calentador Califont. Frascos de cristal Baccarat, Mesas de laqué, pañeras, etc., etc.

OTRO DORMITORIO.— Catre para niño de fierro con bronce, esmaltado. Otro bronce. Coche de guagua americano. Muebles blancos: Ropero, cómoda, peinador y velador para niño. Mesas grandes. Edredones. Mueble para zapatos, Alfombra.

OTRO DORMITORIO.— Catre de fierro con bronce. Peinador y velador laqué.

COMEDOR.—MUEBLES ESTILO INGLES CON MARQUETERIA, mesa de correderas, sillas y sillones tapiz seda. Cortinas, Manteles de hilo y servilletas, Jarrón japonés y pedestal, Servicios de loza y cristalería. Plaqués: Bandejas, servicio de té Reed y Barton, Floreros, jardineras, Servicio de té japonés.

HALL.—Sofá y dos sillones tapizados. Cuatro sillas roble tapiz seda. Sillón Morris, Biombo, Rico Paragüero americano de roble. Cuadros. Figuras de bronce. Mesa redonda para juego. Alfombra de escala y varillas de bronce. Choapinas.

COCINA Y VARIOS. —Cocina de gas, gran cantidad de útiles de cocina. RICA SILLA DE MONTAR, IMPORTADA, para señora, y muchos otros artículos a la vista desde el Lunes a las 10 horas en VICUÑA MACKENNA N.o 25

Pedro Luis Villegas
MARTILLERO DE HACIENDA.

26-k

REMATE

EL 25 DE NOVIEMBRE, A LAS 14 HORAS, se rematará en la Notaría de don Abraham del Río, la propiedad signada con el número 1508 de la calle de LAS ROSAS, esquina de SAN MARTIN, de esta ciudad.

La casa consta de tres patios, 25 habitaciones, de las cuales trece son decoradas y con parquets, tiene luz eléctrica y gas, tres piezas de toilette con todo servicio; el 1.o y 2.o patios con galerías de vidrios.

Mínimum: $ 79,500

que se enterará: con $ 34,334.52, saldo de una obligación hipotecaria a favor de la Caja de Crédito Hipotecariode $ 38,000 primitivos, en letras del 7 por ciento con 1 por ciento, y con el saldo de $ 45,165.48 al contado en dinero efectivo.

Bases y antecedentes en la Notaría de don ABRAHAM DEL RIO.

Títulos en el Archivo de la Caja Hipotecaria.

La casa se entregará un mes después de subastada, y podrá verse diariamente desde las 14 horas hasta las 17.

4096-25-k

Caja de Crédito Hipotecario

Remate Judicial

El 25 de Noviembre, a las 13 horas, se rematará en el Quinto Juzgado Civil de Santiago, el inmueble denominado "Chacra Paraíso", ubicada en la subdelegación de Renca, de este departamento.

Mínimum:

$ 70,605.34

que se enterarán: a) con $ 36,465.20, saldo de una obligación hipotecaria a favor de la Caja; y b) con $ 34,140.14 al contado en dinero efectivo.

Bases y antecedentes en la Secretaría del Quinto Juzgado.

Títulos en el Archivo de la Caja Hipotecaria.

4112-25-k

Caja de Credito Hipotecario

Remate judicial

El 20 de Diciembre, a las 15 horas, se rematará en el Cuarto Juzgado Civil de Santiago el fundo "Llahuimávida", ubicado en el departamento de San Carlos.

MINIMUM: $ 158,369.16

que se enterará: con $ 107 mil 269.11, saldo de una obligación hipotecaria a favor de la Caja en letras del 8% con 1%; y con $ 51,100.05 al contado.

Bases y antecedentes en la Secretaría del Cuarto Juzgado.

Títulos en el Archivo de la Caja Hipotecaria.

26-k

Remates de prendas de plazo vencido

El Lunes 25 de Noviembre, a las 9, el martillero señor Villegas rematará en la **Casa de Préstamos "LA RIOJANA", Avenida Independencia número 319,** las prendas no rescatadas y comprendidas entre los números 46,342 a 52,145.

Hay: máquinas de coser de mano y de pie, relojes de oro, plata y acero, rositas con brillantes, sillas de junco, cómodas y veladores con mármol, cortes de casimir, catres de fierro con bronce, juego guantes de box, mantos de seda, velo y espumilla, servicio de mesa de plaqué, ternos de casimir, vestidos, blusas y calzado en gran cantidad, etc., etc.

El Lunes 25 de Noviembre, a las 14 (2 P. M.) el martillero señor Casanova, rematará en la **Casa de Préstamos "LA ESTRELLA LACRE", calle San Pablo número 2097,** las prendas no rescatadas y comprendidas entre los números 10,370 a 13,098.

Hay: gran cantidad en ropa interior y de cama, prendedor con brillantitos, catres de fierro con bronce, colchones, sommiers, mantas y ponchos, sobretodos, mantos de seda y velo, pañuelos de rebozo, gran surtido en retazos de géneros, cadenas de oro y plata, máquina de helar, anillos, prendedores y gargantillas de oro, pelnadores con mármol, etc.

El Lunes 25 de Noviembre, a las 16 (4 P. M.) el martillero señor Patiño, rematará en la **Casa de Préstamos "EL TRIUNFO", calle San Pablo número 2898,** las prendas no rescatadas y comprendidas entre los números 84,340 a 89,668.

Hay: relojes de oro, plata y niquel, cadenas de oro y plata, máquinas de coser de mano y de pie, catres de fierro con bronce, colchones, sommiers, sombreros de paño y de pita, veladores con mármol, sillas de monta, gran cantidad en ropa y calzado para hombres, señoras y niños, sillas de junco, anillos, prendedores, rositas y medalla de oro y muchas otras especies.

El Martes 26 de Noviembre, a las 9, el martillero señor Villegas, rematará en la **Casa de Préstamos "LA NUEVA SALVADORA", calle San Pablo N.o 1660,** las prendas no rescatadas y comprendidas entre los números 37,096 a 40,182.

Hay: veladores y peinadores con mármol, pistolas y revólvers, ternos de casimir, sobretodos, máquinas de coser de mano y de pie, cortinas, pañuelos de rebozo, cadenas de oro y plata, prendedor con dos perlas y diamante, cortes de casimir, maletas de cuero, violín, manteles y servilletas, mantos de seda, velo y espumilla, sillas de junco, etc., etc.

El Martes 26 de Noviembre, a las 14 (2 P. M.), el martillero señor Casanova, rematará en la **Casa de Préstamos "LA FAVORITA", calle San Diego N.o 702,** las prendas no rescatadas y comprendidas entre los números 60,598 a 67,300.

Hay: sillas tapizadas, relojes y cadenas de oro y plata, cómodas con mármol, peinadores con mármol, sillas de Viena, sobrecamas, cortes de casimir, mate y bombilla de plata, violines, cortinas de felpa, alfombra, sillas de montar chilenas e inglesas, maletas de cuero, ternos de casimir, vestidos, blusas y calzado en gran cantidad, sillas de comedor, etc., etc.

El Martes 26 de Noviembre, a las 16 (4 P. M.), el martillero señor Patiño rematará en la **Casa de Préstamos "EL CAÑONAZO", Delicias N.o 27,** las prendas no rescatadas y comprendidas entre los números 45,339 a 52,402.

Hay: sillas de montar chilenas e inglesas, escopetas de dos cañones, ponchera plaqué, carpetas, relojes de oro, plata y níkel, manteles y servilletas, 128 platos, dos soperas, dos ensaladeras y dos azafates de loza, cortes de casimir, rositas con perla y diamantes, correaje silla inglesa, carpetas de felpa, bicicletas, sillas de Viena, gran surtido en retazos de género y muchas otras especies.

Las prendas estarán a la vista desde dos horas antes del remate. **Pago al contado.**

EL INSPECTOR.

Caja de Crédito Hipotecario

REMATE JUDICIAL

El 4 de Diciembre de 1918, a las 14 horas, se rematará en el Segundo Juzgado Civil de Santiago, la propiedad signada con el N.o 1406 de la calle Lord Cochrane de esta ciudad.

MINIMUM: $ 15,400

que se enterarán: a) con $ 6,324.78, saldo de una obligación hipotecaria a favor de la Caja; y b) con $ 9,075.22 al contado.

Bases y antecedentes en la Secretaría del Segundo Juzgado.

Títulos en el Archivo de la Caja Hipotecaria.

25-k.

REMATE

Por acuerdo de los herederos de doña Natalia Palazuelos de Pérez Matta, ante el árbitro don Hermán Echeverría Cazotte, y en la oficina del actuario don Martín J. Lira—Secretaría del Primer Juzgado Civil de Santiago—se rematará

EL 29 DEL PRESENTE MES

a las 14 horas, la propiedad calle Unión Americana N.o 409 y Gorbea Nos. 2740 y 2752.

MINIMUM: $ 65,000

pagaderos reconociendo por su valor comercial una deuda de $ 40 mil al Banco Garantizador de Valores y el resto la mitad al contado y la otra mitad a seis meses plazo.

Títulos en el Banco.

Datos y antecedentes en la oficina del árbitro, Huérfanos 1235.

X-9749-29-k

LA NACION

Santiago, 25 de Noviembre de 1918

UNA SOLUCIÓN DIGNA DE APLAUSO

Nos es profundamente grato anunciar que en las últimas horas de la tarde de ayer se han visto coronados por el éxito los esfuerzos bien intencionados de los dirigentes liberales para dar al país un gabinete de estadistas prestigiosos y plenamente capaces de afrontar con éxito la solución inmediata de los grandes problemas que asedian al país. El Ministerio Quezada-Barros Borgoño ha sido organizado en una hora feliz y habrá de ser recibido con el aplauso unánime de los ciudadanos.

Se ha hecho ya un tanto anticuado el procedimiento periodístico de pasar en revista uno a uno a todos los miembros de cada Gabinete, para cubrirlos de ditirambos. El Ministerio que jurará hoy es homogéneo y al lado de especialistas en administración pública como el señor Quezada, en finanzas como el señor Claro Solar y en relaciones exteriores como el señor Barros Borgoño, figuran los señores Bermúdez, Orrego Luco y Adrián, que llegan por mérito propio y por especial popularidad a ocupar por primera vez un puesto de Ministros y cuyos antecedentes hacen abrigar la confianza invariable de que serán gobernantes de primer orden en sus respectivos departamentos.

Podemos decir entonces que el anhelo público se ha cumplido, que el país ha tenido los ministros que exigía y que la Alianza Liberal ha probado en todo momento,—como no nos hemos cansado de repetirlo estos días,—su absoluta eficiencia para dar gobierno. Hemos estado combatiendo sin tregua desde estas columnas los obstáculos más o menos disimulados que se oponían a esta solución. El sentimiento de los ciudadanos ha estado con nosotros en esta campaña y sólo motivos de satisfacción puede producir tan buen desenlace de tantas ansiedades como las que se han acumulado en la semana que acaba de expirar.

El Ministerio irá hoy al trabajo con todo su talento y con todos sus entusiasmos. Empieza con la confianza general y bajo los más halagüeños auspicios. Es deber del Parlamento y de todos los ciudadanos cooperar sin reserva a su acción de progreso y de reconstitución de las buenas energías nacionales. Debe llevar un programa sobrio a la consideración de las Cámaras y no dejar transcurrir un sólo día sin que el despacho de algún proyecto de interés general marque una huella duradera de su acción administrativa.

Vivimos en un país lleno de problemas y asediado por innumerables incertidumbres de todo género—¡ello es cierto!—pero al mismo tiempo no podemos olvidar, que se trata de uno de los países más soberbiamente dotados por la Naturaleza y más favorecidos por el destino. Nos falta mucha tranquilidad política, un sólido orden público y un espíritu de trabajo práctico en la órbita donde se mueven los Poderes Públicos, para poder completar en un espacio de tiempo relativamente corto una grandiosa obra de mejoramiento general.

Aún podemos pedirle mucho al tiempo y aún el tiempo se muestra favorable a la empresa de recuperar los años perdidos en la contemplación de las fases estratégicas de la guerra universal. Aprovechemos entonces esta nueva bonanza y hagamos con sinceridad y con laboriosidad que ella sea tan prolongada como fecunda en beneficios para esta tierra que tanto amamos. Puede así el Gabinete que jurará hoy, contar con el apoyo incondicional y entusiasta de la opinión liberal, de la prensa que persigue las grandes orientaciones nacionales y de todos aquellos que tienen sus ojos puestos en el engrandecimiento y en el enriquecimiento de la República.

EL PROBLEMA AZUCARERO

En el mes de Enero de 1917, una parte de la representación parlamentaria radical presentó a la Cámara de Diputados un proyecto de ley por el cual se suprimían los derechos a la importación del azúcar. Ese proyecto iba precedido de un cálculo que demostraba que en plena guerra europea y a pesar de las dificultades de aprovisionamiento que experimentaba el mercado de Londres, el precio de este artículo era cincuenta por ciento más barato en esa plaza que en Santiago. Convendría agitar nuevamente el estudio de este proyecto, que contiene datos y medidas sumamente útiles.

La opinión pública ha aceptado unánimemente la idea de suprimir el monopolio del azúcar. Es cierto lo que ha dicho un colega hace pocos días, al tratar esta misma cuestión, que han subido considerablemente los precios de la materia prima usada en la industria de la refinación, el carbón y los fletes que ocupa. Pero al mismo tiempo, nadie puede olvidar que las utilidades de esas compañías fusionadas en torno del monopolio han cuadruplicado en los años de guerra. Esta mayor utilidad ha salido directamente del bolsillo de los ciudadanos.

El monopolio del azúcar ha ido extendiéndose con gran talento hasta el punto de suprimir toda competencia por parte de las fábricas encargadas de lavar el azúcar granulada amarilla que viene del Perú. Algunas de estas fábricas recibirían, según se nos informa de fuente fidedigna, una subvención anual nada más que por no funcionar. Otras seguirían trabajando pero con la obligación de entregar su producción a un precio fijo en las bodegas del trust, que sería el único encargado de venderla al publico. Se nos ha agregado que cada vez que alguna de estas pequeñas refinerías ha cerrado sus puertas y sus maquinarias han salido a remate, siempre ha sido un agente del monopolio el que las ha adquirido para evitar toda competencia.

En estas condiciones, el país sufre cruelmente, mientras la industria privilegiada se enriquece en proporciones fabulosas. Y es llegado entonces el momento de imitar las medidas legislativas adoptadas por todos los países que se han encontrado bajo el terror de los trusts o bajo la tiranía de los acaparadores. Estas medidas son sencillas. Aduaneras en su mayor parte, van desde la rebaja de los precios hasta la concesión de primas a la importación.

Podría desde luego estudiarse la adquisición de un gran stock de azúcar granulada blanca y mantenerlo en aduanas para toda emergencia de alza inmoderada de los precios. Podría eximirse de toda contribución de almacenaje al azúcar y otras materias alimenticias que se consignen allí para ser vendidas a medida que la demanda pública vaya permitiendo al importador sacarlas de los almacenes fiscales.

Sea lo que se quiera, los remedios para el mal son perfectamente mecánicos, y el legislador tiene también a su alcance la facilidad de gravar con un impuesto sobre los beneficios líquidos, a todas las grandes empresas y monopolios industriales a fin de destinar ese dinero al abaratamiento de los artículos de primera necesidad. Nada sería más justo que semejante medida.

Es conveniente también dictar una ley sobre concesión de primas a la industria del azúcar de betarraga, que ha alcanzado un grado envidiable en algunos países de Europa y que ha permitido a Alemania bastarse a sí misma durante la guerra. Hé aquí uno de los proyectos que deberá apoyar preferentemente el Ministerio que hoy se forma. El país no está dispuesto a tolerar por más tiempo los monopolios sobre la alimentación pública.

Ahora mismo

de Ud. la orden a su sirvienta, guardar todos los envases vacíos del delicioso Té RATANPURO, pues con 25 paquetitos puede Ud. ganar

DIEZ MIL PESOS

Nuestro comercio internacional durante la guerra

ALGUNAS CIFRAS SOBRE EL INTERCAMBIO COMERCIAL AMERICANO

Al quedar interrumpida casi por completo la navegación ultramarina, a poco de estallar la guerra, paralizarse las líneas alemanas y reducir las otras considerablemente su actividad, el continente americano, que carecía casi en absoluto de elementos marítimos para largos viajes oceánicos, quedó librado a su propia suerte.

La República del norte, como que se sentía capaz de ello, dióse a la tarea de improvisar, e improvisó, una flota mercante que hoy la tiene hecha dueña de la mitad del mar. Las demás repúblicas han debido satisfacer sus necesidades de fletes domésticos con precarios elementos no renovados, y a lo sumo, despertó y fructificó en ellas algún esfuerzo encaminado a aumentar la flota de cabotaje con unidades cuyo tonelaje no sobrepasa del millar.

Pero era necesario vivir; y de algún modo se han puesto en comunicación los países de América y producido entre ellos un cambio de mercaderías y primeras materias, cuyo conocimiento podrá servirnos para conjeturar si, llegada la paz y restituídas las empresas marítimas a sus antiguas o a parecidas posiciones y direcciones, subsistirá o no ese intercambio.

En cifras globales, las importaciones anotadas en aduanas chilenas, desde los países de América, y las exportaciones chilenas hacia ellos, fueron como sigue, en 1913 y 1917, en millones de pesos de 18 peniques:

	1913	1917
Importaciones totales	330	335
Importaciones desde países americanos...	83	237
% de estas últimas..	25	66
Exportaciones totales..	396	703
Exportaciones hacia países americanos . . .	99	464
% de estas últimas...	25	65

Se subentiende que la porción más considerable, lo mismo de las importaciones que de las exportaciones que analizamos, dicen relación con los Estados Unidos de América.

Fué principalmente este país quien nos proveyó de lo que antes nos suministraba Europa; pero nosotros seguíamos enviando a Europa nuestras materias primas, requeridas allí imperiosamente para fines de guerra.

Hé aquí unas cuantas cifras sobre el monto de nuestro comercio con algunos de los países del continente americano, en pesos de 18d:

	Importaciones 1913	Importaciones 1917	Exportaciones 1913	Exportaciones 1917
Argentina	8.900,000	21.000,000	4.200,000	23.300,000
Bolivia	146,600	1.800,000	4.200,000	8.600,000
Brasil	2.600,000	2.300,000	4.200,000	1.300,000
Cuba	517,000	1.100,000		864,000
Ecuador	1.200,000	1.700,000	170,000	340,175
Estados Unidos	55.000,000	174.000,000	83.300,000	424.600,000
Méjico	634	6.700,000	288,000	
Perú	13.100,000	27.800,000	2.700,000	4.200,000
Uruguay	1.700,000	602,000	1.100,000	318,000

Del total de nuestro comercio con países americanos, ha correspondido, pues, aproximadamente, a los Estados Unidos, la siguiente proporción, en los años que se indican:

	1918	1917
Importación	66%	83%
Exportación	73%	92%

Las exportaciones a los Estados Unidos, en el último año, fueron formadas principalmente por salitre ($ 269.000,000); cobre (118.000,000), lanas y otros productos animales (21 millones). Las importaciones abarcan materias muy variadas: entre ellas, las siguientes, que figuran con valores superiores a 2 millones de pesos: carbón de piedra; carbón de coke, petróleo, arroz, tocuyos, parafina en pasta, dinamita y otros explosivos, hierro y acero de diversas calidades y usos; alambre de hierro o acero; máquina y aparatos para minería, id. para industrias, automóviles ($ 8.898,000), etc., etc.

Nuestro comercio de exportación hacia otros países americanos, consiste, de manera principal, en productos elaborados de la agricultura o de la industria manufacturera; y nuestras exportaciones de ese origen, en materias primas o elaboradas de procedencia vegetal o animal: del Perú, el azúcar; y el ganado de la República Argentina, por ejemplo.

En otra ocasión será oportuno examinar en detalle este intercambio, cuyo valor, por lo demás, no alcanzó a 17 por ciento en el renglón total de las importaciones americanas, y a 8 por ciento en el total de las exportaciones de igual destino.

Crítica Literaria

"SCRIBENDI RECTE SAPERE EST ET PRINCIPIUM ET FONS"
Horatius.

A VICUÑA

El presbítero señor Vicuña, ha escrito, dos artículos, (casi tres columnas) en el "Diario Ilustrado" para refutar las breves observaciones que yo hiciera desde este periódico a su trabajo sobre "la teoría evolucionista".

Me deja este debate la satisfactoria impresión de que en casi todos los puntos estamos acordes con mi contradictor. Juzgue sí no el público.

Desde luego el señor Vicuña, con su silencio, acepta la justicia de mi reparo sobre la puerilidad e inconducencia de traer a un debate puramente científico el decir de poetas ajenos a tales estudios. Más vale así: en lo sucesivo no nos perturbarán ya ni ofuscarán los textos inoportunos, ni los versitos de cualquier vate más o menos antiguo. Es tal, sin embargo, la fuerza del hábito, que en su segundo artículo no ha podido el señor Vicuña prescindir de citar al sobrehumano filósofo, bíblico y demócrata, Mr. W. Wilson, y al perspicasísimo teólogo, nueva águila de Patmos, que se llama ...Clemenceau. Triunfa mi autor cuando ambos estadistas, dirigiéndose a soldados, les hablan del **Dios** de los ejércitos en vez de hacerlo a nombre de la **Idea** en perpetuo **devenir**, de la **Substancia** infinita de Spinoza, de la cruda **Materia** del positivismo o de la **Religión de la Humanidad** que predica nuestro amable y venerando Apóstol.

También con su silencio el ilustrado sacerdote acoge implícitamente, mi reparo sobre ciertas intemperancias de polémica, sobre ciertos dicterios poco caritativos y nada cristianos que prodiga a sus adversarios. Es cierto que este resultado yo lo aguardaba del buen gusto y del tacto controversial del señor Vicuña. Ya no oiremos, pues, tildar de impíos a los pensadores que difieran de nuestra opinión.

Otro punto de acuerdo: después de censurar la arrogancia y rotundez con que algunos darwinistas del día avanzan ciertas afirmaciones todavía en litigio, el señor Vicuña hace del sabio naturalista inglés un elogio que faltaba en su libro y que de cierto modo, por reflejo, atenúa el rigor con que juzga a la doctrina. No es, por cierto, pequeña cosa reconocer que los libros de Darwin en que dichas teorías se contienen **honran a la especie humana**, como lo proclama el señor Vicuña en el siguiente pasaje. ("Diario Ilustrado" del 15). "¿Cuál le parece el mayor mérito de Darwin? ¿Haber abierto a las ciencias biológicas nuevos horizontes, haber aportado útiles datos al progreso de las ciencias naturales o haber escrito obras que honran a la especie humana?" Este reconocimiento de los méritos del insigne naturalista habla muy alto del amplio criterio y de la imparcialidad a que puede elevarse mi distinguido contradictor.

Creo que, no obstante las apariencias, también estamos de acuerdo en la objeción que yo hacía al modo como trata el señor Vicuña la doctrina evolucionista. Dice él que ha atacado el darwinismo no en cuanto **hipótesis** científica, sino en cuanto se la plantea como una **tesis segura** e indubitable. Yo diría que, si aún ofreciéndose como tal tesis ha producido el evolucionismo los útiles resultados que el propio señor Vicuña acaba de reconocer, es una tesis bienvenida. Agrego: que de ordinario las hipótesis asumen ese carácter de certidumbre, que sirve para estimular y metodizar las investigaciones de los sabios. Y terminaré manifestando que el solo hecho de presentarse y exponerse como tesis una mera hipótesis, no es para sulfurar a nadie desde que siempre los hechos experimentalmente demostrados se encargarán de establecer su verdad o inexactitud. Entre tanto, para ser justo, y si tanto enojo movió en el señor Vicuña esta tesis, recuerde que con la misma lógica y plausibilidad pudieran los sabios enfadarse con las tesis religiosas que allá en Salamanca tildaban de fantástica la empresa de Colón, y como blasfema hipótesis la esfericidad de la tierra; al recordar que años más tarde era también, más que una tesis, un dogma el que defendía contra Galileo la inmovilidad de nuestro planeta, y la que durante 36 años hacía mantener en secreto, a Copérnico su grandioso descubrimiento astronómico. Aquellas tesis yacen derrumbadas en el suelo, infecundas, eclipsadas por la sola virtud y al solo contacto de la verdad científica, sin que a sabio alguno se le ocurra hoy calificar de impíos a quienes las levantaron contra los genios nombrados, que así venían a precisar nuestra humildísima posición en el universo. No barajemos, pues, contra los sabios estos conceptos de tesis e hipótesis, que si en estricta lógica son diversos, en la práctica suelen confundirse.

Ha creído el señor Vicuña ver una especie de censura en mi indicación de que el catolicismo es la base **oculta** de su polémica. Nada más distante de mí que tal propósito de reproche. Quise yo indicar que el dogma católico está **latente**, (como no puede menos que estarlo en la obra de un sacerdote católico), y forma el fondo del libro en referencia. Esa fisonomía intelectual de cada autor, perfectamente legítima, trasciende a los raciocinios y el estilo, al modo por ejemplo, que en estas líneas mías puede cualquiera traslucir un espíritu radicalmente diverso. El señor Vicuña se coloca, y pocos tienen aquí mejores títulos para hacerlo, en el terreno del catolicismo, y en éste informa todas sus premisas y conclusiones. Que yo lo afirme así, no puede envolver un cargo, como no me ofendería quien me tildara de librepensador o de agnóstico...

Previa esta aclaración entro a estudiar el último punto en litigio con el señor Vicuña: el carácter católico, y por tanto circunscrito, de su controversia. Dije yo que el distinguido sacerdote dividía todo el campo del debate entre dos únicas categorías de personas, católicos y darwinistas, pretiriendo a un tercero, numerosísimo grupo de pensadores que sin pertenecer ni a uno ni a otro bando, quieren ser sólo filósofos, metafísicos. Abogaba yo por los fueros de esta última clase. Cualquiera comprende que se trataba de señalar una actitud intelectual, un criterio, independiente del fondo mismo de la controversia. Porque, diga lo que quiera el señor Vicuña, existe esa falange de pensadores que intenta resolver el problema propuesto por el darwinismo con método y criterio propios, aparte del dogma y aún abrogándolo si a ello obligaran los hechos. Y dando una forma gráfica a mi idea, manifestaba yo que tal grupo de espíritus no desea verse acorralado entre la selección darwiniana y la Biblia.

Pues el señor Vicuña sostiene que él ha escrito no como teólogo católico sino desde un punto de vista netamente científico. A mi juicio, el erudito autor se hace ilusiones a este respecto, pues los propios textos suyos, que **in extenso** recuerda, vienen a contradecirlo.

No ya de un modo implícito, sino expresamente aparece en estas columnas la para él insalvable barrera del dogma. Nada vale alardear de independencia científica cuando el telón de fondo en esta argumentación lo forma la doctrina católica. Oigámoslo a él mismo.

Escribe, por ejemplo, en alguna parte: "Es de advertir que el evolucionismo, aplicado a los animales y vegetales, **y aún al cuerpo del hombre**, no es contrario al dogma católico, **siempre que se admita la intervención, divina.**" Y recalcando este concepto, agrega poco después: "Dentro de la más estricta ortodoxia católica se puede admitir la teoría de la evolución **aplicada al cuerpo del** hombre." Si esto no es estrechar a las gentes contra la Biblia, ignoro qué lo sea. ¿No aparece aquí el dogma católico a modo de límite infranqueable para el evento de que un día la ciencia pueda demostrar la sujeción del espíritu humano a las leyes darwinianas? Cualquiera penetra el alcance de esa distinción entre el cuerpo y el alma del hombre; cualquiera traduce en buen romance que el autor entiende, desde luego y a despecho de todo ulterior descubrimiento o comprobación de la ciencia al respecto, sustraer el alma humana al imperio de esas leyes, como lo prescribe el dogma. Y la prueba de ello es que no osaría el autor afirmar que en la hipótesis de realizarse el evento arriba previsto, él repudiaría el dogma en homenaje a la verdad recién descubierta. Y como se desprende de las anteriores citas, tal negativa se basaría sólo en un motivo dogmático, teológico.

La misma actitud mental adoptan los varios escritores eclesiásticos a quienes nombra el señor Vicuña. Aceptan la selección, pero hasta el evolucionismo del alma exclusive, porque á éste lo condena la Iglesia. Con esta salvedad entran al debate, después de apartar y poner en lugar seguro este postulado de la doctrina cristiana.

Claro está que tales reservas y distingos, que tales limitaciones previas, que semejantes separaciones entre el alma y el cuerpo no las aceptarían como base de estudio y discusión un Renouvier, un Fouillée, un Boutroux, o un W. James, un Wundt o un Lotze. Ellos, con prescindencia del dogma, estudiarían el problema, y comprobado experimentalmente el hecho, no trepidarían en incorporarlo a su credo, a despecho de la Biblia.

No obstante, pues, las negativas del señor Vicuña y sus protestas de exclusivismo científico, siempre en su argumentación está implícito, subentendido, un factor extraño a la pura ciencia.

Este, lo repito, es el que no acepta el grupo de filósofos que se aparta de la Escritura. Piensan ellos que la preocupación del dogma puede inducir en error, y recuerdan con el señor Vicuña que "por quebrantar o ignorar esas leyes" (las que deslindan los dominios de la ciencia y la religión), "algunos teólogos han errado en materias científicas", como ocurrió en los casos de Colón y Galileo, y quieren apartar en lo posible aquella fuente de equivocaciones. No desean incurrir en el "crimen contra la ciencia" que según la enérgica frace del señor Vicuña importa "arrojar las hipótesis científicas al campo de la lucha religiosa y convertirlas en banderas de combate". Quieren anteponer al dogma la verdad experimentalmente demostrada, de manera que si un día llegara la ciencia a establecer que el alma humana está sujeta al proceso evolutivo, no sea obstáculo para admitirlo y confesarlo, la ortodoxia católica.

Por eso afirmaba yo que, a mi juicio, el señor Vicuña restringe indebidamente la controversia al plantearla, no en terreno filosófico, sino religioso. Con ello priva a su libro de parte de su eficiencia demostrativa para muchos espíritus.

Una observación antes de cerrar esta polémica. Versará sobre el valor, excesivo en mi concepto, que el Sr. Vicuña atribuye al argumento de autoridad. Ya en mi crítica literaria formulaba yo expresas reservas a este respecto. Ciertos pasajes del segundo artículo a que contesto me obligan a volver sobre este punto, que es fundamental.

Muy poderoso a primera vista, suele el argumento de autoridad inducir en errores profundos; no lleva en sí mismo garantía de verdad sino de probabilidad. A disponer de más espacio, podría yo demostrarle al señor Vicuña que ninguno, casi, de los descubrimientos científicos de la humanidad, ha dejado en el primer momento de levantar en su contra a todos los especialistas y conocedores, por no hablar del grueso público. Parece una ley fatal ésta que siempre reune contra los inventores a las autoridades científicas. Prescindamos de los casos clásicos de Colón, Copérnico y Galileo y consideremos otros órdenes de estudios. Recuérdese, por ejemplo, que lo mismo ocurrió con el genial descubrimiento de Harvey sobre la circulación de la sangre; que el mismo espíritu de resistencia halló el desciframiento de los geroglíficos por Champollion; que un solo, unánime clamor de escepticismo acogió las ideas de Fulton sobre navegación a vapor. Recuérdese que la misma ciega oposición encontraron los ferrocarriles, combatidos nada menos que por Thiers, cuyas razones les demostraron a los franceses que aquello de las vías férreas era punto menos insensato que precipitarse de un salto a la luna... De todo ello no hace una centuria; y el público ve ya en qué concepto han quedado esas imponentes autoridades! Argumento, pues, de orden secundario, éste del unánime consenso de los especialistas, y mucho más necesitado de comprobaciones y enmiendas y tanteos, tratándose del evolucionismo darwiniano, en el que por definición los hechos habrían ocurrido en el transcurso de incontables milenios y en que las observaciones no alcanzan a un siglo de fecha.

Ofrece, además, ese argumento, el serio defecto de ser negativo, y difícil por tanto de rebatir. El señor Vicuña lo emplea, sin embargo, con una confianza y seguridad de mal pronóstico para la causa que defiende. Haciendo suyas las observaciones de los varios naturalistas a quienes cita, está él conforme con las siguientes conclusiones que resumen su concepto del problema: "Mostradme un sólo ejemplar de la transformación de una sola especie", (Blanchard). "Todas las experiencias realizadas **después de medio siglo** para probar la transformación de las especies han sido sin resultados concluyentes", (Berthelót). "Confieso que jamás se ha visto una especie transformada en otra", (Delage). "No existe todavía una prueba material de que alguna vez haya sido franqueada la distancia que separa una especie de otra", (E. Perrier). "Los ejemplos de transformaciones presentados por Darwin son numerosos pero ninguno demuestra que una especie se haya cambiado en otra. Podemos concluir que tal metamorfosis no se ha verificado jamás..." (Contejean).

Como se ve, siempre es el mismo raciocinio: nosotros no hemos visto tales o cuales seres, no hemos comprobado tales hechos, luego negamos su existencia y posibilidad. Llega después el señor Vicuña y de tales argumentos deduce las consecuencias metafísicas. A la verdad que es andar un poco de prisa.

Me parece que el distinguido autor no ha examinado bien el arma que esgrime contra el darwinismo, y temo que revolviéndosele entre las manos, vaya el argumento a herirlo en el corazón. Porque en suma, este laborioso raciocinio, de que por no haberse observado en la flora o la fauna tal variante, ni comprobado tal hecho, por no poder hoy distinguir tal o cual fenómeno, por no lograr discernir alguna especie intermediaria o cualquier organismo de transición, puede negarse en absoluto su existencia y afirmar su imposibilidad en el pasado, viene a ser en el fondo el mismo argumento que empleara un insigne escritor para desterrar del universo, el milagro, lo sobrenatural. Recuérdelo el señor Vicuña, y vea si acepta la aplicación:

"Aucun des miracles dont les vieilles histoires sont remplies né s'est passé dans des conditions scientifiques. Une observation qui n'a pas été une seule foisdiscutée, nous apprend qu'il n'arrive de miracles que dans les temps et les pays où l'on y croit et devant des personnes disposées a y croire. Aucun miracle ne s'est produit devant une réunion d'hommes capables de constater le caractére miraculeux du fait... Ce n'est donc pas au nom de telle ou telle philosophie, c'est au nom d'une constante expérience que nous bannissons le miracle de l'histoire. Nous ne disons pas: "le Miracle est impossible"; nous disons: "Il n'y a pas eu jusqu'ici de miracle constaté."

Así hablaba... Renan.

LEO PAR.

COMPRO
EN SITUACION CENTRAL
Casa-habitación
Con bastante edificio y extensión
Precio hasta
$ 450,000
Carlos Ossandón B.
1080 - HUERFANOS - 1080

Buenos Fundos para crianzas

En muy buena situación de la Frontera, cerca de estación, vendemos fundo de 4,000 hectáreas, de campos muy pastosos y bien abrigados, especialmente adecuados para crianzas de vacunos. Deuda: $ 100,000.
PRECIO: $ 500,000

A dos horas de ferrocarril en Valdivia, vendemos extenso fundo de 10,000 hectáreas más o menos. Terrenos pastosos y con buenas invernadas.
PRECIO: $ 350,000

En la provincia de Cautín vendemos fundo de 600 hectáreas planas y de lomajes suaves, con buenas casas y demás dependencias. Campo muy trigueros y adecuado para animales. Tiene bastantes maderas de lingue, laurel, roble, etc.
PRECIO: $ 200,000
Departamento de Fundos
Freudenburg & Balmaceda
330 — MORANDE — 330

Sobretodos PICCADILLY
de media estación recién llegados, ofrece un variado surtido
G. Ruddoff
138 - Estado - 138
25-k

Sensacional:
"EL CONFLICTO DESPUES DE LA VICTORIA"
— POR —
JULIO PEREZ CANTO
Director de "El Mercurio" de Valparaíso.
REVELACIONES SOBRE TACNA Y ARICA
(Grueso volumen de 600 páginas y gran cantidad de ilustraciones.
Precio: $ 5. — A provincias $ 5.50
Librería Zamorano y Caperán
Compañía 1015, Casilla 362
25-k

Un señor
y su esposa que estuvieron enfermos más de ocho años de gónorrea, en cumplimiento de un voto ofrecen indicar gratuitamente el remedio con que obtuvieron su completa mejoría.
Dirigir carta a
CASILLA 2214
29-k

Vidrios Planos
Colocamos y vendemos vidrios de todas clases a los precios más bajos que hay en plaza.
Sírvase pedir presupuestos a esta Casa.
PIMTEIN HNOS.
COMPAÑIA 2015, FRENTE PLAZA BRASIL. — TELEFONO 751
NOTA.—Atiende pedidos de provincias.

CAJA DE AHORROS DE SANTIAGO
OFICINA CENTRAL
Establecida por la Caja de Crédito Hipotecario en el año de 1884
Agustinas 1190, esquina de Morandé
HORAS DE OFICINA:
De 10 a 17 horas, sin interrupción; los Sábados, de 9 A. M. a 12 M. Además, para recibir Depósitos, abrirá los Sábados de 12 a 17 horas.
Los Domingos y fiestas legal permanecerán cerradas todas las oficinas de la Caja de Ahorros de Santiago.
EL ADMINISTRADOR.
25-k

FARMACIA ESPAÑOLA
AHUMADA 318 - Cas. 3499 - Tel. 387
DESPACHO GARANTIDO DE RECETAS
ESPECIFICOS EXTRANJEROS Y NACIONALES
DESPACHO A PROVINCIAS
9539-25-k

MUEBLES
Salones, Comedores, Dormitorios y Escritorios, sólidos y elegantes, con GRANDES FACILIDADES DE PAGO vende la Fábrica
LA AMERICANA
ARTURO PRAT 1272
9571-25-k

Manguera Metálica
PARA VAPOR
OFRECE:
FUNDICION LIBERTAD
LIBERTAD 53-58

Ahumada 89 - **IMPORTACION NORTE AMERICANA** - 91 Ahumada

CASA PREFERIDA DE NUESTRA ALTA SOCIEDAD

Visite Exposición de Muebles en la Quinta y verá nuestros últimos modelos

EXPOSICION DE MUEBLES EN LAS VIDRIERAS DE NUESTRA CASA

P. BEZANILLA & Cía.
IMPORTADORES

9568-25-k

No olvide el **Aviso**, compre su calzado en Delicias 2602 esq. de Molina.

"La Universal"

LORENZO AMENGUAL Sucesor de MELIS y MARQUÉS

9566-26-k

PUERTAS y VENTANAS de todas clases.
MOLDURAS ESPECIALES, PILASTRAS CURVA, TORNEOS Y RECORTES HACE

"LA REPUBLICA"

BARRACA Y FABRICA. — 717 - REPUBLICA - 717

OFRECE:

20,000 Raulí mach., 1x4½, a...	$ 0.60
10,000 Raulí y laurel, mach., ½x4½, a...	0.35
5,000 Tapa barro, ½x10, a...	0.60
PUERTAS una hoja tablero y ½ cuerpo, desde...	12.00
LISTONES para parquets, 1x2½, mach...	0.40

ROBLE: envigados y pilares, hasta 12x12.
RAULI, lingue, laurel y álamo en bruto y elaborado.

Despacho rápido a Provincia

CEMENTO MELON Y BASAS DE PIEDRA
20,000 javas y cajones vineros realizo.
Casilla 3081 - Teléf, 182, Parque
MANUEL ESCOBEDO M.

9603-25-k

FIAMBRES FRESCOS

CONSERVAS FINAS
Licores Finos
Galletas y Tortas de Mc. Kay
Jabones y Perfumería
Loza y Porcelana
Cristalería

Siempre tiene un gran surtido a precios equitativos

WEIR y Cía.

ESTADO esquina de PLAZA

Casilla N.° 613 — Teléfono N.° 206

9570-25-k

SE NECESITA VENDEDOR
con buenas referencias para la venta de vinos finos en Santiago. Los interesados pueden dirigirse a casilla 2489. 9569-26-k

$88 y 98 OCASION excepcional **$88 y 98**

menos de la mitad de su verdadero valor, sólo por pocos días. Aprovechar esta única y ventajosa oportunidad. Regios y confortables amueblados completos y con mesa de centro a $ 88 y $ 95. Gran Fábrica Inglesa de Muebles y toda clase de artículos de mimbre. — JEFFS. — Sucursal en Valparaíso, Independencia 553 y 557. — JEFFS.—Casilla 2525. —Teléfono Inglés 1171, Santiago.

San Isidro 261

9607-26-k

Propuesta

La Dirección General de Telégrafos, pide propuestas públicas para la provisión de materiales y útiles.

Véase DIARIO OFICIAL de 14 de Noviembre y siguientes.

26-k.

Propuestas

Se piden propuestas públicas por los siguientes artículos y por las cantidades que se expresan para atender durante el año 1919 a la alimentación del ganado de la **Escuela de Caballería:**

Pasto, hasta 5,577 quintales métricos.

Cebada o avena, hasta 2,462 quintales métricos.

Paja larga, hasta 1,380 quintales métricos.

Paja capotillo, hasta 690 quintales métricos.

Las propuestas pueden presentarse por la totalidad o parte de cada uno de los artículos.

Las bases pueden consultarse diariamente de 9 a 11 horas en la Contaduría de la Escuela.

Las propuestas se abrirán en la Comandancia de la misma Escuela el Lunes 2 de Diciembre próximo, a las 10 horas.

La Comisión de Forraje.
4056-1.o-1

Propuestas de Forraje

Se piden propuestas públicas para suministrar los siguientes artículos para el consumo del ganado de la **Escuela Militar** durante el año 1919:

Pasto qq. mt.	2.425
Cebada o avena qq. mt.	1.071
Paja (cama) qq. mt.	610
Id. capotillo qq. mt.	305

Las propuestas pueden presentarse por la totalidad o parte de cada uno de los artículos y se abrirán el Jueves 5 de Diciembre próximo a las 10 1|2 horas, en la Dirección de la Escuela.

Los pagos se efectuarán al contado una vez entregados los artículos conformes.

Bases y antecedentes pueden consultarse diariamente de 10 a 11 horas en la oficina de la Administración de Caja.

La Comisión de Forraje.
5-1

REMATE

Por acuerdo de los interesados en la partición de los bienes de don Ramón Ojeda Fontecilla, que practica el árbitro don Jorge Errázuriz Tagle,

SE REMATARA

El 18 de DICIEMBRE del presente año

a las 15 horas (3 P. M.), en el escritorio del árbitro, Morandé 434, y ante el Notario don Manuel Gaete Fagalde,

LA CASA Y SITIOS

ubicados en la playa de "La Chépica" (El Tabo), Subdelegación Sexta del Departamento de Melipilla, (ahora San Antonio).

EL MINIMUM para las posturas será la suma de

$ 24,500

pagaderos en tres parcialidades, al contado, a seis meses y a un año plazo. Las partes a plazo gozarán el interés del 6 por ciento anual.

La propiedad que se vende es una extensa y cómoda propiedad de verano, con buenos edificios y galerías.

Se comprenden en la venta, fuera del terreno en que está ubicado el edificio, dos sitios de cuarenta metros de frente al mar por cuarenta de fondo, más o menos, y todo el mobiliario de la casa.

DATOS y antecedentes en el estudio del árbitro.

4116-15-L

Mines de Cuivre de Naltagua

45 - ALMIRANTE BARROSO - 45

Se compran minerales de Cobre de 7 o|o arriba, desde Tiltil inclusive al sur, puesto en desvío Riesco, Estación Yungay o en Estación de Providencia.

Cotización válida desde el 25 de Noviembre hasta el 2 de Diciembre de 1918

PRECIO DEL 10 %..... 10.90 qqm.
ESCALA..... 1.50 qqm.

AZUFRE. —Se paga $ 1 moneda corriente por unidad y por tonelada arriba de la ley de Cobre.

PLATA. —Se paga toda la plata contenida arriba de 100 gramos por tonelada de mineral, según el precio de la revista Jackson.

ORO. —Se paga todo el oro contenido arriba de 3 gramos por tonelada de mineral a razón de $ 1 oro de 18 d. el gramo.

INSOLUBLES.—Se castiga $ 1 moneda corriente por tonelada por cada unidad arriba de 30%.

PIRITAS. —Se paga $ 30 moneda corriente por tonelada de 20% de Azufre. Escala de subida $ 1 moneda corriente por unidad en tonelada. Escala de bajada $ 2 moneda corriente por unidad. El Cobre contenido arriba del 1%, se paga a $ 5 moneda corriente la unidad en tonelada. Por la plata y el Oro, mismas condiciones que para los minerales. Cada unidad de insolubles arriba de 20% se castiga con $ 1 moneda corriente en tonelada.

H. I. Wagner Co.

ESTABLECIDOS EN 1900

FLATIRONG BLDG - NEW YORK

Exportadores e Importadores de mercaderías generales; desean nombrar representante responsable conocedor de los mercados Sud Americanos.

Se solicita correspondencia

4101-25-k

VIÑA BENITEZ

Avisa que desde esta fecha ha nombrado como únicos vendedores de sus vinos a los señores don **Clemente Canales** para las provincias de O'Higgins, Colchagua, Curicó, Talca, Linares, Maule y Ñuble; y a don **Bolívar del Fierro**, para las provincias de Concepción, Bío-Bío, Arauco, Malloco, Cautín, Valdivia, Llanquihue y Chiloé.

Santiago, Noviembre 23 de 1918.

Pp. Sociedad Manuel J. Benítez y Cía.,

FEDERICO VARGAS G., Gerente.

9589-25-k

BATALLON DE TELÉGRAFOS

Se piden propuestas públicas para la entrega durante el año 1919 de las siguientes especies forrajeras:

Pasto 2.o corte, 6,433 quintales métricos.
Cebada o avena, 2,525 quintales métricos.
Paja para camas, 1,586 quintales métricos.
Paja capotillo, 792 quintales métricos.

Las propuestas pueden presentarse por la totalidad o parte de cada uno de los artículos pedidos.

Bases y especificaciones suministrará diariamente la Administración de Caja del Batallón, desde las 8.30 a 10.30 horas.

Las propuestas se abrirán el día 2 de Diciembre próximo, a las 10 horas, en la Comandancia del Batallón ante los interesados que concurran.

LA COMISION DE FORRAJE.

30-1

Sociedades Anónimas

"La Americana"

Compañía Internacional de Seguros Generales

REMATE DE ACCIONES

Por orden del Directorio, y en conformidad al artículo 8 de los Estatutos de esta Compañía, se rematarán públicamente en la Bolsa de Comercio de esta capital, en la 1.a rueda del día Lunes 25 del presente mes, dos lotes de acciones de la Compañía, de cuatro y de dos acciones respectivamente, por mínimum de $ 78 cada acción. Los lotes pertenecían a los accionistas don C. Oyague y don F. Román.

EL DIRECTOR-GERENTE.
Santiago, 15 de Noviembre de 1918.
9308-25-k

Banco Italiano

En confofrmidad a lo resuelto por la Junta General Extraordinaria de Accionistas del 31 de Octubre último, se avisa a los señores accionistas que queda a su disposición en las oficinas del Banco en Valparaíso y en Santiago, el Registro para que suscriban las acciones que le correspondan en el reintegro del capital del Banco.

Valparaíso, 4 de Noviembre de 1918.

FORTUNATO GIUDICE.
4-1. Gerente.

NUEVA COMPAÑIA MINERA DE LAS VACAS

No habiendo tenido lugar, por falta de número, la Junta General Extraordinaria de Accionistas citada para el 14 del actual, se cita nuevamente para el Lunes 25 del corriente mes, a las 15.30 h., en la Bolsa Comercial, con el objeto de fijar la cantidad en que se debe aumentar el capital de la Compañía. Siendo segunda citación, la reunión se efectuará con el número que asista.

Valparaíso, 15 de Noviembre de 1918.

EL DIRECTORIO.
25-k

Avise Ud. en "LA NACION"

C. S. A. V.

Compañía Sud-Americana de Vapores

VIAJES DIRECTOS Y RAPIDOS A CRISTOBAL EN 14 DIAS

Los siguientes vapores saldrán próximamente para la ZONA DEL CANAL (CRISTOBAL):

Vapor **"LIMARI"**, capitán Suárez, el Miércoles 27 de Noviembre a las 16 horas.

Vapor **"AYSEN"**, capitán Rasmussen, el Miércoles 4 de Diciembre a las 16 horas.

Harán escala en Coquimbo, Antofagasta, Iquique, Arica, Mollendo, Callao, Salaverry y Paita. Después de atravesar el Canal llegarán a Cristóbal el 11 y 18 de Diciembre, respectivamente.

Tendrán espléndidas conexiones con vapores para Europa, y con las lujosas naves de la United Fruit Co., que zarpan de Cristóbal para New York y New Orleans.

En Antofagasta y Arica combinarán con los trenes internacionales a La Paz, que salen los días Sábados y Lunes a las 19.50 y 16 horas, respectivamente.

VAPOR PARA ETEN

El vapor **"MAIPO"**, capitán Oyarzún, saldrá para Eten e intermedios el Sábado 30 de Noviembre, a las 16 horas con escala en: Coquimbo, Huasco, Caldera, Chañaral, Taltal, Antofagasta, Gatico, Tocopilla, Iquique, Caleta Buena, Pisagua, Arica, Ilo, Mollendo, Chala, Pisco, Tambo de Mora, Callao, Huacho, Supe, Huarmey, Casma, Samanco, Chimbote y Salaverry.

ONTRED PLAZA,
Gerente.

AGENTE: Carlos Rogers, Bandera esquina de Moneda.— **SUB-AGENTES:** Santiago H. Spencer, Huérfanos 948.— Expreso Villalonga, Agustinas 848 y Compañía de Transportes Unidos, Estado esquina Delicias.

POLITICA

La crisis ministerial solucionada

FORMACION DEL GABINETE QUEZADA - BARROS BORGOÑO

LAS JUNTAS DIRECTIVAS DE LOS PARTIDOS ALIANCISTAS SE REUNIRAN EN LA MAÑANA DE HOY PARA DAR EL "PASE" A SUS REPRESENTANTES EN EL MINISTERIO

DON LUIS BARROS BORGOÑO
Ministro de Relaciones Exteriores

DON ARMANDO QUEZADA ACHARAN
Jefe del Gabinete y Ministro del Interior

DON LUIS CLARO SOLAR
Ministro de Hacienda

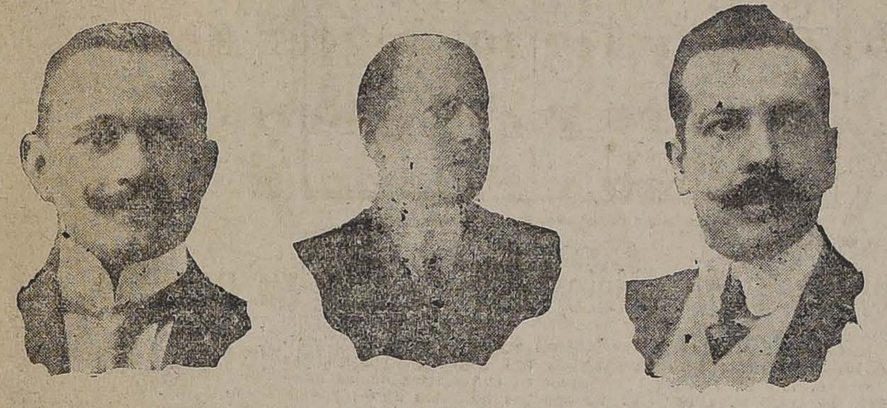

DON VICENTE ADRIAN
Ministro de Industria y Obras Públicas

DON LUIS ORREGO LUCO
Ministro de Justicia e Instrucción Pública

DON ENRIQUE BERMUDEZ
Ministro de Guerra y Marina

Solución de la crisis ministerial

Ayer, a las 22 horas, después de activas gestiones, ha quedado definitivamente solucionada la crisis ministerial.

En efecto, a esa hora quedaba organizado el siguiente Ministerio:

Interior, señor don Armando Quezada, radical;

Relaciones Exteriores, Culto y Colonización, señor don Luis Barros Borgoño, liberal;

Justicia e Instrucción Pública, señor don Luis Orrego Luco, radical;

Hacienda, señor don Luis Claro Solar, liberal;

Guerra y Marina, señor don Enrique Bermúdez, liberal;

Industria, Obras Públicas y Ferocarriles, señor don Vicente Adrián, demócrata.

JUNTAS DIRECTIVAS ALIANCISTAS

Hoy, a las 11 de la mañana se reunirá la Junta Ejecutiva del Partido Liberal, con el objeto de tomar conocimiento oficial de la organización del nuevo Gabinete y de acordar el "pase", reglamentario a sus representantes en el Ministerio.

Con idéntico objeto se reunirá a la misma hora la Junta Central Radical.

Por su parte, el Directorio General Demócrata se reunirá a las 10 y media de la mañana.

EL JURAMENTO

El nuevo Gabinete prestará el juramento constitucional ante el Presidente de la República, posiblemente hoy a las 12 horas.

En el Cementerio hizo uso de la palabra el segundo Alcalde, señor Nicasio Retamales, quien recordó en sentidas frases la actuación del señor Briones en dicha colectividad política.

PARTIDO LIBERAL DEMOCRATICO

Asamblea de Santiago.— Ayer se reunió la Comisión Reorganizadora de la Asamblea Liberal Democrática de Santiago. Tomó diferentes acuerdos de carácter interno y aprobó las siguientes solicitudes de admisión: señores Anselmo Blanlot Holley, Carlos Silva Cruz, David Ovalle W., Rodolfo Salinas, Pedro N. Montenegro, Juan C. Zamorano, Manuel J. Rojas Larraín, Manuel Silva Vidaurre, Gustavo Azócar Valdivia, Jorge Villalobos Rodríguez, Daniel Balmaceda Fontecilla, Carlos González Cortés, Santiago Clark Vargas, Clodomiro Escobar R., Manuel Mario Aldunate Larraín, Rafael A. de la Puente González, Carlos Martínez Herrera, Luciano Hiriart Azócar, Pedro Antonio Herrera C., Alfredo Prieto Zenteno, Cleto del Canto Santelices, Oscar González Rioseco, Antonio de la Fuente, Raúl Videla Jara, Luis Cea Oliva, Abraham Santelices, Amadeo Aguilar Gallegos, Samuel Santander Cortés, Belisario Pacheco M., Eugenio Pérez Villar, Enrique Valdivieso Machado, Ignacio Arancibia Martínez, Francisco Cañas Letelier, Francisco Norambuena Díaz, Domingo Rodríguez L., Luis A. Godoy Vicencio, Roberto Salas Maturana, J. Ramón Balmaceda, René O. Silva Clifton, Manuel María Narbona Cortés, Santiago María Vicuña, Guillermo Tagle Carter, Rafael Bravo Aguayo, Gustavo Espinosa Lavín, Joaquín Ipinza Hoevel, Aurelio Castañeda Ugarte, Fausto Adriasola Perales, Carlos Silva Baltra, Pedro E. Ferrada Muñoz, J. Aníbal Chacón Toro, Temistocles Elgueta P., Lautaro Concha S., Luis Ricci.

Se acordó también enviar una nota de condolencia a la familia del asambleista señor don Rodolfo Díaz del Villar, recientemente fallecido.

Finalmente se resolvió citar a algunos correligionarios, de las distintas comunas de Santiago, a una importante reunión que se efectuará hoy Lunes 25, a las 18 horas, en el Club del Partido, Agustinas 960.

Como se ha anunciado, la solicitudes de admisión se encuentran en el Club, donde se atiende a los amigos, de 9 a 11 y 14 a 19 horas.

La nueva Mesa de Demócrata

Damos algunos telegramas de felicitación enviados a la nueva Mesa del Directorio General del Partido Demócrata:

"Valparaíso, 21 de Noviembre de 1918.—Diputado Vicente Adrián. —Santiago.

Mis saludos y felicitaciones haciendo votos en este día memorable y de recuerdo para el partido que nueva mesa corone los esfuerzos de desarrollo y engrandecimiento partido.—**Angel Guarello**".

"Concepción, 21 de Noviembre de 1918.—Diputado Vicente Adrián.

Felicítole sinceramente designación presidente partido.—**Róbinson Paredes**".

"Concepción, 21 de Noviembre de 1918.—Diputado Vicente Adrián.

Mis congratulaciones por su designación de presidente. Saludos.—**Vicente Acuña**".

"Linares, 21 de Noviembre de 1918. —Diputado Vicente Adrián.

Agrupación Demócrata felicítalo presidencia partido.—**José N. Núñez**, presidente.—**Gustavo Caseaux**, secretario".

"Serena, 21 de Noviembre de 1918. —Diputado Vicente Adrián.

Agrupación Serena felicita mesa directiva cuya designación honra y satisface anhelos partido. Saludos. —**Tránsito Abarca**, presidente.—**J. M. Barahona**, secretario".

"Temuco, 21 de Noviembre de 1918. —Diputado Vicente Adrián.

Efusivas felicitaciones al digno presidente.—**Vicente Fernández Rocuant**".

"Temuco, 21 de Noviembre de 1918. —Diputado Vicente Adrián.

Felicítolo sinceramente por su triunfo en elección de anoche; el nuevo presidente representa la juventud del partido, honrada y conciente. Saludos cariñosos.—**Artemio Gutiérrez**".

"Valparaíso, 21 de Noviembre de 1918.—Diputado Vicente Adrián.

Con gran satisfacción le dirijo estas líneas a objeto de felicitarlo por su elección de presidente.—**Abraham Lukic**".

"Tocopilla, 21 de Noviembre de 1918.

Memorable fecha saludos miembros directorio, Ministro, representación parlamentaria y especialmente amigos mesa directiva.—**Arturo Moreno Cerda**".

"Valparaíso, 21 de Noviembre de 1918.—Diputado Vicente Adrián, Presidente Directorio General Demócrata.

Agrupación Valparaíso reunida en asamblea motivo recepción nuevo directorio, saludan a usted y demás miembros en este glorioso día. **Del Río**, presidente".

"Ovalle, 22 de Noviembre de 1918. —Diputado Vicente Adrián.

Agrupación Ovalle, felicita éxito presidencia.—**El Directorio**".

"Traiguén, 22 de Noviembre de 1918.—Diputado Vicente Adrián.

Lo felicito su elección presidente partido.—**Abraham Burlé**".

PARTIDO RADICAL

CENTRO DE PROPAGANDA 7.a COMUNA.—Se ha citado a sesión para el Martes 26 a las 21 horas (9 P. M.)

Se ruega encarecidamente la asistencia por haber elección de directorio y varios asuntos de importancia que tratar.

Local, Club Radical, Ahumada 242.

PARTIDO LIBERAL

CENTRO LIBERAL.—Hoy, a la hora de costumbre, celebrará sesión este Centro.

En la orden del día se tratará del debate sobre Obras Portuarias y sobre Escalafón Administrativo.

Probablemente se dará por un distinguido político liberal una conferencia sobre Rumbos del Liberalismo.

A las 18.30, está citado el Directorio.

PARTIDO DEMOCRATA

FUNERALES.— En la mañana de ayer se efectuaron los funerales del señor Juan Clemente Briones, conocido miembro del Partido Demócrata.

En el Cementerio hizo uso de la palabra el segundo Alcalde, señor Nicasio Retamales, quien recordó en sentidas frases la actuación del señor Briones en dicha colectividad política.

VIDA SOCIAL

CLUB DE SEÑORAS.—

Hermoso bajo todos aspectos resultó el acto musical realizado ayer en el Club de Señoras. Las notas cristalinas arrancadas al piano por manos casi infantiles impresionaban con honda emoción al auditorio.

Todas las ejecutantes demuestran tener almas de selección impregnadas de música y de armonía, parecen buscar íntimamente con ansias y anhelos de artistas el acorde de la armonía perfecta de ejecución admirable.

La señorita Cristina Baltra Soro con gracia inimitable y con verdadera maestría tocó "A orillas del arroyo."

El "Pequeño estudio" por el señor Faustino Arias hizo comprender al auditorio que se encontraba ante un futuro gran artista.

El señor Armando Moragas sobresaliente en la ejecución de las hermosísimas composiciones del señor Soro y en el "Día de Bodas" de Grieg. En la sonata en dó mayor, con segundo piano, la señorita Graciela Cerda y el señor Moragas, cosecharon nutridos aplausos por su ejecución admirable y sentimiento delicado con que se desempeñaron en los dificultosos trozos, de Mozart y Grieg. Coronó el éxito de la tarde el baile ejecutado por la señorita Baltra Soro con una delicadeza y distinción que demuestran el gran temperamento artístico de la ejecutante.

EXPOSICION ARTISTICA DE MOBILIARIO ANTIGUO Y MODERNO.—

En la tarde de ayer se llevó a efecto la inauguración de esta interesante exposición congregando en ella una numerosa y selecta concurrencia.

Se nos encarga advertir al público interesado en visitarla, que esta permanecerá abierta diariamente de 10 a 12 y de 15 a 20 horas. La entrada costará dos pesos por persona.

Entre los asistentes anotamos ayer, siguientes personas:

Señoras: Ana Echazarreta de Sanfuentes, Matte de García de la Huerta, González de Valdés, Barros de Salinas, Salinas de Eguiguren, Cerda de Salinas, Figueroa de Echeverría, Larraín de Antúnez, Vergara de Rodríguez, Edwards de López, Roberts de Correa, Pereira de Correa, Guzmán de Correa, Zañartu de Antúnez, Sanfuentes de Zañartu, Brown de Arizíía, Pereira de Salas, Phillips de Zañartu, Larraín de Pereira, Irarrázaval de Pereira, Antúnez de Bascuñán, Pereira de Errázuriz, Pereira de Ferrari, Errázuriz de Montes, Errázuriz de Sánchez, Larraín de Granja, Tagle de Valdés, Eyzaguirre de Cruz, Vergara de Guzmán.

Señoritas: Errázuriz Vergara, Cruz Eyzaguirre, Sánchez Errázuriz, Salinas Cerda, Rodríguez Vergara, Salas Pereira, y muchas otras cuyos nombres no recordamos.

PASEO. —

Ayer, la señorita Teresa Besa Föster, ofreció a un grupo de sus relaciones, un paseo en automóvil a su fundo en San José de Maipo. Asistieron las siguientes personas: Señoras: Laura Besa de Donoso, Elena Zañartu de Besa; señoritas: Elena Fernández J., Teresa y Olga Besa Föster, Teresa y Luisa Lyon Subercaseaux, Eugenia y Elena Pérez Tupper, Josefina y Luisa Manzano Matta, Sofía y Raquel Pérez Tupper.

Caballeros y jóvenes. — Arturo Donoso, Antonio Besa F., Ernesto Armanet, Joaquín Tocornal, Guillermo y Eduardo Ruiz Tagle F., Julio y Jorge Salas H., Alberto Y. Lyon S., Carlos Neuhaus U., Héctor Zañartu U., Pedro Silva, Estanislao Pérez E., Fernando Lecaros J., Alejandro Lira, J. Díaz Besa, Antonio Beza Zañartu.

MATRIMONIO.—

En la mañana de ayer fué bendecido en la Capilla de los Padres Franceses, el matrimonio de la señorita Raquel Aldunate Calvo con el señor Miguel A. Barros de la Barra.

Asistió a la ceremonia una selecta y numerosa concurrencia pudiéndo se anotar en ella a distinguidas familias de nuestra sociedad.

CLAUSURA DE LA EXPOSICION DE ARTE ARGENTINO.—

Ayer Domingo tuvo lugar a las 19 horas la clausura de esta hermosa exposición de pintura cuyo conjunto por el valor artístico y por la armoniosa gama total, es una exposición de las más interesantes que se ha exhibido entre nosotros.

Nuestro público que ya podemos calificar de conocedor en materia de arte, ha sabido como era natural apreciar la belleza de la primera exposición argentina por cuyo motivo el gran salón de nuestro Museo se ha visto concurridísimo por lo más selecto de nuestro mundo artístico y social.

A EUROPA.—

A medio día de hoy parten a Europa, el Cónsul General de Chile en Portugal, señor Armando Labra Carvajal acompañado de su familia.

—Próximamente parten a Europa, el señor don Luis Eguigúren Valero y señora Elisa Irarrázaval de Eguiguren.

NACIMIENTO.—

Ha nacido un hijo del señor don Carlos Méndez Carrasco y de la señora Elena Carrasco de Méndez.

COLONIA INGLESA.—

La exposición de arte que se había anunciado tendrá lugar hoy Lunes 25 a las 21 horas (9. P. M.) y mañana Martes 26 a las 15 horas (3 P. M.)

VELADA A BENEFICIO.—

Esta noche se verificará en el Teatro Septiembre una velada cómica a beneficio de la Escuela para Obreros que sostiene el Centro de Estudiantes de Ingeniería de la Universidad de Chile.

Por última vez en Santiago se repetirán en esta función los números más aplaudidos de la velada bufa de las Fiestas Estudiantiles.

La eximia concertista señorita Lidia Montero ejecutará dos solos de violín.

El programa lo damos en otra sección.

FALLECIMIENTOS. —

En la madrugada del Sábado, en medio del cariño y angustia de los los suyos, dejó de existir la respetable señora Rosa Núñez de Arce de Ramírez. Sus numerosas relaciones recibirán con proundo pesar la noticia de este prematuro desenlace, pues había sabido captarse la más sincera estimación, por su carácter esencialmente bondadoso y caritativo.

—Víctima de una neumonía dejó de existir en Talcahuano, en su fundo "Las Higueras", el Sr. Julio Gaete Echavarría. Sus restos serán trasladados a esta ciudad y llegarán mañana Martes a las 9, siendo sepultados en el Cementerio General.

FUNERALES.—

Hoy a las 10 horas serán trasladados al Cementerio General los restos de la distinguída señora Desideria Ortíz v. de Bravo.

El cortejo partirá de su casa habitación.

VIAJEROS.—

De su fundo "Los Prados" en Lautaro ha regresado don Enrique Velasco Undurraga.

—Del mismo punto llegó don Martín Figueroa A.

—Del sur llegó don Arturo Bascuñán Echeverría.

CONCIERTO HAVLICEK.—

Hoy, a las 18.30, se despide de la sociedad de Santiago con un magnífico concierto el violinista serbio, señor Havlicek, cuyas audiciones anteriores han sido un franco éxito para este artista.

En el recital de hoy figura la sonata de Grieg, que es una de las obras más hermosas que se han escrito para el violín.

PARA LAS DUEÑAS DE CASAS.

De la limpieza e higiene de la casa.—Este es un tema muy interesante en este momento en que atravesamos por una época de epidemia, traída por falta de higiene y desaseo.

Toda dueña de casa deberá atender personalmente el aseo de su casa y debe darle preferencia, porque de ahí resultará la felicidad, la salud y bienestar de toda la familia.

Para obtener ésto deberá acostumbrar a los sirvientes a lavarse diariamente, peinarse, tener siempre las manos y uñas limpias y desinfectarse diariamente y una vez esto obtenido se le enseñará a hacer con regularidad el aseo de las habitaciones, enseñándoles que cada cosa quede en su sitio y que cada uno de éstos tenga un objeto determinado.

Se comprende que estos consejos son más adecuados para personas que no cuentan con grandes medios de fortuna y que sólo pueden pagar una o dos sirvientes.

Por lo menos una vez a la semana se sacarán los muebles de cada pieza y las camas para airearlas y así hacer un aseo general de las piezas.

En el próximo artículo seguiremos tratando este tema, por no tener espacio más que para dar algunas recetas de postres que puedan servir a las lectoras de "La Nación".

Helados de frutilla. — Se hace una almíbar clara, con canela y se deja enfriar, se pasa la frutilla por el cedazo junto con el almíbar y a este purée claro de frutilla se le agrega un poco de jugo de limón.

Se cuajan.

Helados de nueces. — Se hace hervir leche con azúcar al gusto y se le agregan nueces peladas y molidas en la piedra de moler, después que hayan hervido éstas, un buen rato, se saca del fuego se cuela y se le agregan seis o siete yemas de huevos bien batidas, se hacen cocer revolviendo constantemente y al sacarlo se le agregan tres hojas de colapiz deshechas en leche, hirviendo. Se deja enfriar.

Se cuajan y se colocan en un molde.

Budín de Gourmet.—Se baten 2 cucharadas de mantequilla hasta convertirlas en crema y se unen con dos de azúcar flor y una cucharada de migas de pan y dos de harina flor, se mezcla esto muy bien se le agrega jugo de limón, dos cucharadas de guindas confitadas picadas y dos huevos muy bien batidos. Se bate todo por un rato.

Se tiene un molde enmantequillado y se le agregan tres cucharadas de mermelada de frutilla, o damasco, sobre ésto se pone el batido y se hace cocer al baño-maría.

Se conoce cuando está listo, introduciendo un palito o una aguja de brocheta y si ésta sale seca quiere decir que está listo.

Se saca con cuidado del molde y se sirve con una salsa de vino.

Manifestación en honor del Arzobispo de Santiago

El almuerzo de ayer ofrecido por los miembros de la Academia Chilena

Los miembros de la Academia Chilena correspondiente de la Real Academia Española de la Lengua, ofrecieron ayer una significativa manifestación al director de esa corporación, señor don Crescente Errázuriz, con motivo de haber sido designado últimamente Arzobispo de Santiago.

Esta manifestación consistió en un banquete que fué servido a las 12 horas, en la casa de Ejercicios de San Juan Bautista.

EL ARZOBISPO MONSEÑOR ERRAZURIZ Y EL MINISTRO DE INSTRUCCION SEÑOR ALCIBIADES ROLDAN, EN EL BANQUETE

Asistieron a él algunos miembros del Gobierno y caracterizadas personalidades de nuestros círculos intelectuales y sociales, que quisieron aprovechar esta ocasión para rendir su homenaje de respeto y simpatía hacia el ilustre prelado de la Iglesia Chilena.

El banquete se sirvió en una hermosa galería de verano, arreglada artísticamente con plantas y flores naturales, y dando vista a un espléndido jardín.

Llamó especialmente la atención de los asistentes el arreglo de la mesa, que ostentaba sencillos adornos en los cuales podía notarse un excelente gusto artístico.

El asiento de honor lo ocupó el señor don Crescente Errázuriz, quien tenía a su derecha al Ministro de Instrucción señor don Alcibiades Roldán, y a su izquierda, al ex-Ministro de Relaciones señor don Daniel Feliú. Frente al señor Errázuriz, tomaron asiento el Censor de la Academia don José Toribio Medina; don Domingo Amunátegui Solar y don Enrique Mac Iver. Los demás asientos fueron ocupados por los señores académicos: don Manuel Salas Lavaqui, secretario perpetuo de la institución; don Miguel Luis Amunátegui Reyes, don Juan Agustín Barriga, don Manuel Antonio Román, don Paulino Alfonso, don Julio Vicuña Cifuentes, don Enrique Nercasseau y Morán, don Enrique Matta Vial, don Francisco A. Concha Castillo, don Augusto Orrego Luco, don Joaquín Díaz Garcés, don Emilio Vaisse, el correspondiente en provincias don Francisco J. Cavada y el pro-secretario de la Academia, don Miguel Luis Rocuant.

Como una innovación digna de tomarse en cuenta, se acordó que no hubiera discursos, limitándose los asistentes a mantener una animada y exquisita charla, durante la cual se hicieron diversos recuerdos sobre la labor intelectual del festejado.

Al final del almuerzo, el pro-secretario dió lectura, al siguiente telegrama:

"Buenos Aires, 23 de Noviembre de 1918.— Señor secretario de la Academia Chilena, correspondiente de la Española, Santiago.— Como chileno y como miembro correspondiente de la Academia, ruégole transmitir mi respetuoso y entusiasta saludo al ilustre prelado y eminente colega, en el banquete de mañana.— Alberto del Solar."

Se leyeron también las cartas en que los señores don Luis Rodríguez Velasco y don Juan R. Salas Errázuriz, excusaron, por enfermedad, su inasistencia a la manifestación.

Los asistentes obsequiaron al señor Errázuriz un artístico menú en pergamino, escrito a mano, con la firma de todos los festejantes, y con una afectuosa dedicatoria.

La manifestación se prolongó hasta después de las 14 horas, en medio de un ambiente de gran animación y exquisita cordialidad.

Durante el almuerzo, una orquesta ejecutó un lucido programa musical.

Doce pesos la hora

AUTOMOVILES PARTICULARES
Turismo, 7 asientos
Se arriendan por meses, quincenas y días y para el veraneo en Viña del Mar.
(Por contratos se reducen los precios).
Teléfono 1476 - Casilla 1710
HUERFANOS 703
26-k

GRATIFICACION

Se dará a la persona que entregue un maletincito de plata, quedado en el carro Catedral ayer, a las 11 horas.
AGUSTINAS 2314

Veraneantes

Si Ud. necesita comprar
Catres, Colchones
Y
Sommiers
visite este único depósito de ventas, que es a dónde puede comprar a precios de Fábrica.
"Depósito de la Fábrica de Catres"
2386---Delicias---2386
Casi esq. Av. España
4876-27-k

A. M. ROBERT
SE TRASLADÓ A
SU NUEVO LOCAL
AHUMADA esq.
AGUSTINAS
Trajes Sastre
ABRIGOS
Vestidos de Lencería
BLUSAS
SOMBREROS
GUANTES
etc. etc.
26-k

¿Quiere Ud. que su boca sea un estuche de perlas? ¿Quiere Ud. tener encías sanas y aliento puro? Use diariamente la
Pasta Esmaltina
El dentífrico por excelencia.

Sombreros para viaje y para playa
ALTA NOVEDAD Y GRAN CHIC RECIBIDA HOY
EXPOSICION Mañana Lunes
LA SIGNESE
ALAMEDA ESQ. ESTADO
Realizamos a precios equitativos todo lo que queda en hormas y modelos adornados de Verano.
9593-25-k

BOTICA PORTEÑA
DELICIAS 867
ENTRE ESTADO Y SAN ANTONIO
Todo nuevo, todo fresco, todo barato.
Honradez y exactitud en el despacho de recetas.
TURNO PERMANENTE
9611-3-1

Bombas 'EXCELSIOR'
Para trasiego de vino; sólidas y baratas
Mas de 800 en uso
Bombas ELÉCTRICAS
de gran rendimiento,
Diez otros tipos distintos
VER ANTES DE COMPRAR, DONDE
RAAB-BELLET y Cía.
ESTADO 235
PRECIO SIN COMPETENCIA

El Ultimo mes

Varias veces en estas columnas se ha advertido que la oferta introductoria de "El Tesoro de la Juventud" en un precio especial, era "solamente por un período limitado".

Ahora debemos señalar la pronta terminación de esta venta especial.

El objeto de la venta introductoria ha sido logrado. Se han vendido colecciones de esta magnífica obra en más de 200 ciudades y pueblos de Chile, y está ya establecida en toda la República como la mejor y más interesante obra que existe para la educación en el hogar.

También el alza en el costo del papel y otros materiales usados en la manufactura de los libros, los jornales subidos, fletes, etc., hacen imposible el continuar vendiendo el "Tesoro" en las bajas condiciones actuales.

La fecha exacta de la terminación de la oferta dependerá de la rapidez de la venta, porque el número de ejemplares destinados para la venta en Chile a precios especiales es limitado.

Es muy posible que sea necesario aumentar el precio dentro de dos o tres semanas.

Con toda seguridad la venta en las condiciones actuales no puede durar más de un mes.

Así es que los que deseen comprar el "Tesoro" en las más ventajosas condiciones que jamás serán ofrecidas, deben mandar sus pedidos sin la más mínima demora.

El mejor Libro para el Hogar

Al trazar el plan que había de seguirse en la confección de este libro, tuvieron los redactores que vencer no pocas dificultades.

Tratábase de hacer una obra magna, una enciclopedia realmente interesante y útil, que ofreciera reunidos todos aquellos conocimientos que deben formar parte del caudal intelectual de las personas cultas. Al mismo tiempo, se quería presentar esos conocimientos en la forma más adecuada, para que hasta los niños pudieran comprender bien y con agrado todo cuanto se iba a exponer.

Había que recolectar la esencia del saber humano, y disponer ese saber de tal manera, que su adquisición resultara tan fácil como provechosa.

La obra se dedicaba especialmente a los niños, adolescentes y jóvenes de ambos sexos; y sabido es que no hay lector juvenil que lea con provecho sino aquello que le gusta.

Era necesario, pues, amenizar, embellecer, dar atractivo a todo un completo curso de educación intelectual, moral y física.

Se quería enseñar cuanto debe saber en todos sentidos una persona bien instruída, pero había que huir de todo alarde pedagógico.

El propio lector había de ser su maestro, sabiamente inducido a cultivar su cerebro, su corazón y sus músculos; pero sin que se diera cuenta de que se le estaba enseñando.

Todo lo que un niño debe saber

Empezóse, por lo tanto, suprimiendo todo aquello que resultaría inútil para el fin propuesto, o tedioso para el lector.

Considerando la educación de los niños como una de las más importantes y nobles tareas que es posible acometer, y contando los redactores con larga experiencia en materias educativas, no escatimaron estudio, tiempo, dinero ni esfuerzo alguno para salir airosos en la difícil empresa.

El resultado ha sido una obra sin igual que, muy lejos de venir a arrebatarle a la infancia su natural alegría, imponiendo a los pequeños lectores fastidiosas y áridas lecciones, les presenta, por el contrario, una preciosa fuente de satisfacción.

Para todas las edades

Dejado el niño a sus anchas en ese vasto palacio de maravillas, hallará en él cuanto se le ocurra buscar. Desde el pequeñito que todavía no sabe leer, y que se entretendrá mirando las numerosísimas ilustraciones de toda clase, hasta el adolescente que ya es ducho en manejo de obras impresas, todos, sin excepción, encontrarán mucho agradable y útil en las páginas del "Tesoro". A unos les despertará o avivará el interés por la Naturaleza; a otros les deleitará por su copiosa colección de excelentes cuentos; a éste le cautivará por el gran número de juegos y pasatiempos de que trata; a aquél, por lo mucho que se ocupa de invenciones, de máquinas, etc. Las niñas de toda edad, verán que se les ha tenido muy presente y que se ha logrado juntar una inmensa colección de cosas que les interesan.

El niño o niña que concurre a la escuela, hallará esas páginas rebosantes de información utilísima, que le servirá de gran ayuda en sus labores escolares.

Y en cuanto a los padres, madres, maestros, etc., verán que la obra es de un valor inestimable tanto para ellos mismos como para aquellos cuya educación y cuya felicidad están confiadas a su interés y cariño.

Interesante y provechoso

En realidad, el libro es tan interesante y provechoso para los niños como para las personas mayores; es una enciclopedia de conocimientos generales, que contiene cuanto puede ofrecer atractivo para los jóvenes lectores, y mucho que será leído con verdadero interés por aquellos que ya están en años maduros.

Un rasgo característico de "El Tesoro de la Juventud", que merece ser tenido muy en cuenta, es que todo el libro ha sido escrito en lenguaje fácilmente comprensible para los niños. Ya se trate de un infantil cuento de hadas, o de alguno de los problemas más complicados de la ciencia moderna, todo está al alcance de las más tiernas inteligencias.

Nuestro idioma posee escasísimas obras escritas especialmente para lectores juveniles. Tanto es esto así, que no vacilamos en decir que hasta ahora no ha existido, en español, ni siquiera un solo libro original, de mediana importancia, cuyo autor lo consagrara a la infancia y a la adolescencia; y los escasos que hay dedicados, tras de ser de poquísima consideración, adolecen del grave defecto de estar redactados en estilo y lenguaje que pecan ya por demasiada niñería, ya por exceso de seriedad, sequedad y pedagogismo.

Imprescindible para toda familia

Todo padre o madre amante de sus hijos y celoso de asegurarles el futuro debe proveerles de este admirable medio de adquirir una educación sólida, variada y útil.

"El Tesoro de la Juventud" es un eficacísimo agente educador, un seguro e insuperable guía para los niños, adolescentes y jóvenes de ambos sexos.

Las 14 secciones

La Historia de la Tierra: Trata de las interesantísimas maravillas del universo y de cuanto concierne al planeta que habitamos. Los artículos de esta sección de la obra están ilustrados con muchos notables diagramas y láminas en colores.

El Libro de la América Latina: Se describen en él todos los países latinos americanos, y se dice cuanto contiene de interesante en todos los órdenes: fauna, flora, usos y costumbres, agricultura, industria, comercio, vías de comunicación, grandes hombres, etc., etc.

El libro de nuestra vida: Se ocupa de cuanto atañe a la posición del ser humano en el conjunto universal, a la constitución y funcionamiento de nuestro cuerpo, a las operaciones de nuestra mente, a la conservación de la salud y prevención de las enfermedades.

El Libro de los "por qué": En él reciben respuesta amplia, clara, y de todo punto satisfactoria, millares de preguntas, sobre todos los temas imaginables. Puede decirse que casi no hay ciencia que no haya sido puesta a contribución para responder a ese cúmulo de interrogaciones.

Cosas que debemos saber: Como lo indica su nombre, instruye a los lectores acerca de mil y un asuntos de la vida cotidiana, sobre los cuales no todos saben lo que debieran. Numerosos artículos, repletos de excelentes grabados, enriquecen esta parte del libro.

Los dos grandes reinos de la Naturaleza: La zoología y la botánica se convierten aquí en una serie de relatos, a cual más cautivador, sobre los animales y las plantas que pueblan la Tierra. Esos artículos llevan muchas y bellas ilustraciones, entre ellas, preciosas láminas en colores.

Hombres y mujeres célebres: Presenta, en una riquísima colección de biografías, retratos, etc., las figuras más salientes de todas las épocas y de todos los países. En esa galería figuran cuantos han dejado huella profunda en la marcha de la humanidad.

Los países y sus costumbres: Esta sección abarca la geografía y la historia del mundo entero. El lector es transportado, como por arte de magia, a las edades más remotas, a las naciones que yacen desde hace millares de años sepultadas en el polvo del pasado, a los países más distantes...

El Libro de la Poesía: Contiene todas las clases de composiciones poéticas. En ella hay sonetos, odas, himnos, cantos épicos, cantos populares, fábulas, salmos, poemas de amor, versos humorísticos, etc.

Historia de los libros célebres: Pasa revista a las principales obras maestras de la literatura universal. Los más grandes poetas, novelistas, dramaturgos, cuentistas, humoristas, etc., desfilan en brillante cortejo por las páginas irresistiblemente atractivas que se les han dedicado.

Juegos y pasatiempos: Ofrece, además de los principales juegos de todos los países y de entretenimientos de todas clases, una inmensa variedad de cosas útiles que pueden hacer niños y niñas, y en cuya agradable ejecución adiestrarán por igual las manos y la inteligencia.

El Libro de narraciones interesantes: Contiene lo más escogido de los más célebres narradores de todo el mundo, a través de todas las épocas. Es la colección de relatos más vasta, más variada y más selecta que se ha hecho hasta el día. No existe, en su género, nada que se le iguale.

El libro de hechos heroicos: Da en cerca de ciento cincuenta capítulos, los más emocionantes y hermosos rasgos de abnegación y heroísmo ocurridos en todo el mundo. La lectura de esas verídicas páginas es un excelente estímulo para el fomento de nobles ideales en los pechos juveniles.

El libro de lecciones recreativas: Enseña en poco tiempo, a quien le dedique alguna atención, los rudimentos del arte de dibujar, suficiente francés e inglés para leer obras fáciles escritas en esos idiomas, y lo más esencial de los conocimientos musicales que se requieren para comenzar a tocar el piano.

W. M. Jackson, Fecha.....

Santiago Casilla 3987.

Sírvase enviarme gratis y porte pago un ejemplar del opúsculo titulado "Los Pregúntones".

N.—24.—XI

Nombre.....

Profesión.....

Dirección.....

12° mes. DICIEMBRE 1918

Domingo	Lunes	Martes	Miercoles	Jueves	Viernes	Sabado
1	2	3	4	5	6	7
8	9	10	11	12	13	14
15	16	17	18	19	20	21
22	23	24	25	26	27	28
29	30	31				

Cómo el mes de Diciembre recibió su nombre

Con la aparición del cristianismo murieron todas las divinidades mitológicas; pero de entonces acá han rodado los siglos sobre el mundo, sin lograr destruir en la memoria de los hombres el multiforme recuerdo de aquellos humanos dioses y gentiles diosas. Estrechamente ligados sus nombres a las costumbres e instituciones de los romanos, y sobre todo al cómputo del tiempo, todos los pueblos de origen latino los hemos recibido y conservado en nuestro calendario, que procede directamente del establecido por Julio César. De esta suerte vemos hoy que hasta sobre el mismo calendario cristiano parecen vagar las sombras de aquellos fenecidos dioses.

Vamos, pues, a trazar la historia de los nombres de los doce meses; y para seguirla con más agrado, figurémonos estar presenciando el desfile triunfal de estos doce meses romanos...

Diciembre

Cierra nuestro curioso cortejo el último de los personajes que llevan por nombre un número disfrazado con la misma extraña desinencia que los anteriores. Era diciembre—del latín "December"; de "decem" diez—el décimo y último mes del cómputo romano. Introdujéronse después dos meses más, que, como hemos visto, tomaron los nombres de Julio César y Augusto—julio y agosto—pues el año para ellos, como para nosotros, comenzaba por enero, según queda dicho. Más, aunque de incorrecta etimología, se conservaron los mismos nombres para los cuatro últimos meses del año. En él celebraban los romanos sus famosas fiestas "Saturnales", en las cuales se entregaban a toda clase de regocijos en medio de la mayor licencia. Desde el principio de la era cristiana es diciembre el mes de las fiestas del hogar, en que el mundo cristiano conmemora el nacimiento de Cristo. Es en muchos países el mes del Padre Noelo Cristmas y de los juguetes que con tanta impaciencia esperan los pequeñuelos.

Extracto de "El Tesoro de la Juventud" tomo II, pág. 579-587 donde están explicados los nombres de todos los meses.

Las encuadernaciones

Con el objeto de satisfacer todos los gustos y todas las necesidades, esta obra ha sido encuadernada en cuatro estilos diferentes, escogidos todos entre aquellos más elegantes y más fuertes. Sus caracteres más salientes son:

TELA: La más económica de las cuatro. Del mejor bockrup, azul oscuro, cubiertas lisas, sin adornos, lomos ornamentados con bonito dibujo dorado, mostrando en el mismo el título de la obra y el número de cada volumen. Constituyen unos libros de severa y elegante apariencia, muy fuertes, propios para el uso diario.

ROXBURGHE: La segunda en calidad. Duradera y económica, lomo de cuero color castaño con un precioso acabado semejando los nervios de una hoja, ornamentados con un precioso dibujo en forma de ramas enlazadas, todo en oro; tapas de tela de color semejante al del cuero.

¾ TAFILETE: La preferida. La de mayor solidez y belleza. Está hecha con materiales de superior calidad. Tafilete negro el amplio lomo y las puntas, el resto de las tapas es de una tela finísima especial que parece seda, color verde oscuro. El canto superior de las hojas, es de oro bruñido para evitar que se pegue el polvo. En el tejuelo de la obra y el número de cada volumen, cubre el resto un precioso adorno también estampado en oro, formando un conjunto armónico y elegantísimo.

TAFILETE COMPLETO: La exquisita, la más fina, de tafilete flexible, color vino, todos los cantos de oro bruñido, el título de la obra estampado sobre las cubiertas en elegantes letras de oro y ornamentando el lomo un bellísimo arabesco también estampado en oro. Estos son libros muy finos y de una elegancia suprema que hablan muy alto de la cultura y del refinado gusto de su dueño. Un regalo delicadísimo para una señorita.

El tipo y el papel

El tipo escogido es de buen tamaño, los títulos están hechos con letras mayúsculas de tamaño pequeño y negras, con un promedio de dos a tres títulos por página que atraen instantáneamente la vista del lector. La página adoptada, dividida a dos columnas, es la página ideal, por la razón de que los órganos de la visión son semejantes en su estructura a una cámara fotográfica muy rápida. El hecho más importante en el proceso de la lectura es que los ojos toman la impresión de un grupo de palabras durante cada pausa. La vista de un lector es capaz de tomar de una sola vez un poco más de la mitad de una línea de diez centímetros. Por lo que se advertirá que las columnas en "El Tesoro" tienen seis y medio centímetros de ancho.

El papel es de inmejorable calidad, habiendo sido fabricado expresamente para esta obra por una de las manufacturas más importantes del mundo. En su confección entran dos clases. Una, para imprimir ilustraciones en colores, es de una calidad esencial de papel satinado, blanco puro, con superficie dura, adaptado para reproducir las delicadas sombras y colores de las tintas.

La otra clase de papel está dedicada para imprimir el texto. Es de color ligeramente crema, sin brillo para impedir todo reflejo molesto, y no causar incomodidad a los ojos cuando se lee.

Exposiciones de "El Tesoro"

«El Tesoro de la Juventud» está en exposición y venta en: **Pasaje Matte, 27, Santiago; Avenida Pedro Montt 4, Valparaíso y A. Pinto 470, Concepción.**

INFORMACIONES DEL EXTRANJERO

SERVICIO DE NUESTROS CORRESPONSALES ESPECIALES, de The Central and South American Telegraph Co., vía Colón, de la Agencia Havas y de la Agencia American a

Los preliminares de las negociaciones de paz

LA RETIRADA ALEMANA A TRAVES DE FRANCFORT

AMSTERDAM 24. — Cien mil soldados, procedentes principalmente de las líneas de comunicación, están pasando por Francfort en dirección a sus hogares. Los trenes diarios corren, con regularidad, y el sistema de aprovisionamiento ha sido considerablemente mejorado, habiéndose asegurado los víveres necesarios para algunas semanas.

La exitación motivada por la revolución ha sido reducida a muy poca cosa. La disciplina entre las tropas se mantiene en buenas condiciones, notándose poquísimos casos de subversión.

LA REPATRIACION DE TROPAS AMERICANAS

LIVERPOOL 24. — Varios miles de soldados americanos se embarcaron hoy con rumbo a los Estados Unidos, en dos grandes vapores.

PARTICIPACION DEL VATICANO EN LA CONFERENCIA DE PAZ

BOSTON 24. — El Cardenal O'Connell, en un discurso pronunciado ante la Liga de Mujeres Católicas, manifestó la necesidad de la participación del Papa en las Conferencias de Paz.

SOBRE EL RECONOCIMIENTO DE RUSIA EN LAS CONFERENCIAS DE PAZ

WASHINGTON 24. — El ex-Premier ruso, príncipe Jorge Lvoff, hizo una declaración en la prensa manifestando la urgencia de reconocer a Rusia en las conferencias de Paz y agregó que cualesquier programa de reconstrucción que no contemplara la completa destrucción del maximalismo, dejaría en el mundo los gérmenes de otra gran guerra.

DISCURSO DEL BURGOMAESTRE MAX

LONDRES 24. — El burgomaestre Max, de Bruselas, pronunció en la Municipalidad y en presencia de los reyes el siguiente discurso:

"La capital, en la entusiasta recepción que os ha hecho, atestigua la admiración y gratitud hacia los soberanos que vuelven cubiertos con las más puras glorias.

"La reina, que vivió durante la guerra entre nuestros soldados derramando tesoros de ternura y de bondad, presenta el símbolo de los príncipes que encarnan el futuro de una nación.

"Gracias a nuestras heroicas tropas, que victoriosas, arrojaron al enemigo del país, Bélgica vuelve a ganar su puesto entre las naciones libres e independientes.

"Larga vida al rey, la reina, familia real y los combatientes belgas y aliados".

EN EL DUCADO DE OLDENBURGO HA SIDO PROCLAMADA LA REPUBLICA

PARIS 24.— De Berna se ha recibido un anuncio que dice que en Berlín se hadado cuenta que en el Ducado de Oldenburgo ha sido proclamada la República.

TELEGRAMAS DIRIGIDOS AL PRESIDENTE POINCARE POR LAS POBLACIONES DE LA ALSACIA Y DE LA LORENA

PARIS 24.— Al Presidente Poincaré le han seguido llegando telegramas de la Alsacia y de la Lorena, y en todos ellos se revela la alegría de las poblaciones al ser nuevamente ocupadas por los franceses y se asegura su fidelidad y reconocimiento a la República.

LA ENTRADA DE LOS REYES BELGAS A BRUSELAS

Entusiasmo de la población por el desfile de las tropas francesas

PARIS 24.— El corresponsal de la Agencia Havas describe el desfile de las tropas aliadas con ocasión de la entrada de los reyes belgas a Bruselas. Las tropas francesas, dice, desfilaron en medio de un entusiasmo indescriptible. Los habitantes, al paso de las tropas de la República, cantaban La Marsellesa.

INTERNACION DE LAS TROPAS ALEMANAS INDIGENAS EN MARRUECOS

MELILLA 24.— Se anuncia que tropas indígenas que combatían al lado de los alemanes y que han penetrado a la zona española han sido internadas.

BANQUETE EN HONOR DE LOS ALIADOS EN BUENOS AIRES

BUENOS AIRES 24.— Anoche se realizó en el teatro Coliseo el anunciado banquete en festejo de la victoria aliada. El banquete constó de mil cubiertos y resultó magnífico. Durante la comida hicieron uso de la palabra los señores Palacios y Barroetaveña.

CORONA CONMEMORATIVA DE LA RENDICION DE LA ESCUADRA ALEMANA.

LONDRES 24.— La Liga Naval colocó una corona conmemorativa de la rendición de la escuadra alemana, en la columna de Nelson. En la inscripción se lee: "A la memoria de los valientes oficiales y marinos de la armada, servicios auxiliares y marina mercante nacional que, como dignos descendientes de los camaradas de Nelson, rindieron sus vidas defendiendo la libertad".

PROYECTOS DE RECEPCION AL PRESIDENTE WILSON

LONDRES 24.— El almirantazgo, tomando en cuenta los proyectos para la recepción al Presidente Wilson, probablemente enviará a los buques de guerra para que reciban al barco presidencial "Agamenon", y lo escolten hasta el puerto de desembarco.

GRAN BRETAÑA NO ACEPTA LA DISMINUCION DEL PODER NAVAL

Lo que dice "The Times"

LONDRES 24.— El "Times" dice editorialmente que si lo que se entiende por libertad de los mares es la disminución real y substancial del poder marítimo, tal como resultaría de la supresión del bloqueo, el país no la aceptaría nunca. Es conveniente, agrega, hablar claro en estas cuestiones.

SE DICTARA UN DECRETO DE AMNISTIA EN ITALIA

ROMA 24.— Se anuncia que es inminente la dictación de un decreto de amnistía.

LA HIJA DEL REY ALBERTO SE DIRIGE A BRUSELAS

FIRENZE 24.— Fué conmovedora la despedida de la princesa María José, hija del rey Alberto de Bélgica, que se encontraba en esta ciudad como alumna del Colegio Florentino. La princesa partía a Bruselas con el fin de tomar parte en la entrada triunfal a la ciudad.

INAUGURACION DE UNA LAPIDA EN HONOR DE ARRIGO BOITO

MILAN 24.— Se ha inaugurado una lápida en honor del compositor Arrigo Boito, en la casa que habitó en la calle de Montebello.

EL AVANCE DE LOS ITALIANOS

ROMA 24.— Nuestras tropas continúan efectuando su movimiento de avance, en conformidad a los términos del armisticio.

Han ocupado los pasos de Predil, Mostrocca y Bagatín; la hoya del alto Isonzo, Circhina, Serrenglia, Pazopmek, la hoya del Idria, y Tarvia.

Su llegada a esas localidades era esperada con ansias por las poblaciones.

POSTERGACION DE LA FECHA DEL BANQUETE AL GENERALISIMO DIAZ

ROMA 24.— Ha sido portergada la fecha del banquete que se ofrecerá al generalísimo Díaz por iniciativa de la Presidencia de la Cámara, en vista de la enfermedad del generalísimo, y de la imposibilidad del premier Orlando para asistir, por la indisposición de su esposa.

LA LLEGADA DE LOS PRISIONEROS ITALIANOS A LA PATRIA

ROMA 24.— Es completamente falta de fundamento la noticia de que 40.000 prisioneros italianos serían enviados a Serbia y Bulgaria.

Todos los prisioneros italianos están en vías de repatriación.

REAPERTURA DE LAS BOLSAS EN ITALIA

ROMA, 24.—Un decreto oficial autoriza la reapertura de las Bolsas para el 2 de Diciembre.

ENTREGA DE UN SUBMARINO MONSTRUO

LONDRES, 24.—Entre los submarinos entregados a los aliados se encuentra uno de gran poder, y capaz de llevar 42 minas y 22 torpedos.

El comandante relató que había operado en América, y que había hundido 120,000 toneladas de buques norteamericanos.

EL AVANCE DE LOS FRANCESES

Información oficial

PARIS, 24. (Oficial).—Está en vías de verificarse la completa ocupación de los territorios liberados.

Hoy las tropas se instalaron en numerosas ciudades y aldeas del valle del Sarre, entre ellas Dillinger, Sarrebrouck, Sarrelouis, donde el comandante del primer ejército entró a la cabeza de sus tropas.

En Alsacia las vanguardias llegaron desde la frontera al norte de Froeschwiller, Reishoffen, Soultz y Bischwiller. En todas partes las tropas han sido entusiastamente recibidas.

NUEVOS DESTROYERS QUE SE DIRIGEN AL ADRIATICO

PARIS, 24.—Se anuncia desde Londres que se ha dado orden a tres destróyers más para que se dirijan a la costa oriental del Adriático, donde se unirán a las fuerzas del almirante Bullard.

LA PROXIMA VISITA DE CLEMENCEAU A LONDRES

PARIS, 24.—"Le Temps" dice que según noticias semi-oficiales, el Premier Clemenceau ha aceptado en principio la invitación de Mr. Lloyd George para que visite a Londres.

No se ha fijado la fecha de esta visita, pero no se verificará antes de la de los soberanos británicos a París.

ORLANDO Y SONNINO IRAN A LA CONFERENCIA DE VERSALLES

ROMA, 24.—La conferencia interaliada de Versailles ha sido fijada para el 27. En ella tomarán parte el Premier Orlando y el Ministro de Relaciones Sonnino.

LA SITUACION EN CONSTANTINOPLA

PARIS, 24.— Una información llegada de Constantinopla, dice:

"La ciudad comienza a tomar la misma fisonomía de antes de la guerra. Las insignias francesas han vuelto a aparecer. Las calles se encuentran animadas, pero la vida se hace pesada a causa de la carestía general.

"En la mañana del 21 del presente se efectuó una misa solemne en la Catedral del Espíritu Santo, con asistencia del almirante Amet, comandante de las fuerzas navales. Se cantó un Té Deum por el triunfo de los aliados.

"Los representantes militares franceses fueron calurosamente aclamados a la salida del servicio religioso."

FUSILAMIENTO DE MILITARES EN FINLANDIA

NUEVA YORK, 24.— "The New York Times" ha recibido la siguiente información de Estocolmo:

"Un diario finlandés anuncia que en los últimos días más de 500 oficiales han sido fusilados y que los prisioneros extranjeros son bárbaramente maltratados y obligados a hacer el aseo de las ciudades."

LA FIESTA DE LA PAZ EN MADRID

Discurso del señor Ortega y Gasset

MADRID, 24.— En el Palace Hotel se efectuó la gran fiesta de la paz organizada por la prensa gráfica, con asistencia de 3,000 personas, incluso 500 señoras. Una gran orquesta ejecutó los himnos de los aliados. El busto del Presidente Wilson fué adornado con las banderas aliadas y guirnaldas de flores.

El señor Urgoiti dió lectura a un trabajo de Mariano de Cavia. En un hermoso discurso el señor Ortega y Gasset, manifestó que España había permanecido conmovida durante la guerra, pero que ahora se asociaba al júbilo de la paz.

Elogió a Francia, Estados Unidos, Inglaterra y todos los aliados. Expuso la necesidad de renovar completamente a España.

El público aplaudió entusiasmado al orador. La orquesta ejecutó la Marsellesa que fué coreada por el público.

LA ENTRADA DEL GENERAL CASTELNAU A COLMAR

PARIS, 24.— Los diarios ocupan columnas enteras a conmemorar la entrada del general Castelnau a Colmar.

Después de las primeras horas de entusiasmo, las fiestas continuaron en el seno de las familias durante el día 18 de Noviembre. La armonía y la cordialidad marcaron una nota infinitamente emocionante, especialmente cuando las niñas alsacianas, en número superior a mil, vestidas en trajes regionales, recibieron al general vencedor, precediendo a los poilus triunfantes en el desfile por la ciudad.

EL ORDEN EN LA ZONA FRANCESA DE BATALLA

BASILEA, 24.— Anuncian de Berlín que el capitán Vanselov, que formó parte de la delegación de armisticio alemana, ha declarado que se encuentra admirado por el orden que reina en la zona francesa y que los pequeños desórdenes del lado alemán se deben a la vivacidad del odio francés contra Alemania.

La pérdida de Estraburgo

POR ALEMANIA

Comentarios de un diario alemán

BASILEA, 24.— Una información llegada de Berlín dice:

"La Frankfurter Zeitung" manifiesta que la pérdida de Estraburgo para Alemania no puede marcar en forma más expresiva la humillación de los alemanes".

"Ninguna herida, dice, puede dolernos más que esta y sobre todo cuando se sabe que en toda Alsacia y Lorena el odio contra Alemania se manifiesta con la violencia del huracán, mientras que los franceses, en el delirio del entusiasmo, son recibidos como verdaderos libertadores. La pérdida de Estraburgo cierra un período de la historia de Alemania, comenzada en 1864, por obra de Bismarck".

Los pedidos de Alemania

PARA MODIFICAR LAS CONDICIONES DEL ARMISTICIO

Contestación del mariscal Foch

PARIS, 24.— "Le Matin" anuncia que el mariscal Foch ha contestado de una vez por todas que no dará curso a las protestas de los delegados alemanes. Agrega que esta contestación se aplicará a todas las nuevas peticiones que puedan hacerse en adelante.

Se sabe que las gestiones del Dr. Von Solf ante el Gobierno de La Haya no han tenido resultados. El Gobierno de los Estados Unidos insistirá en la resolución de que no se hará ninguna modificación en el tratado de armisticio que aprobó en todas sus partes.

ORGANIZACION DE NUEVAS ACADEMIAS INTERNACIONALES

PARIS, 24.— Los intelectuales aliados celebrarán el Martes, el Miércoles y el Jueves próximo una asamblea en la Academia Francesa con el objeto de crear nuevas asociaciones académicas internacionales entre los países aliados, con el concurso eventual de los neutrales.

LA REPARACION DE LOS DAÑOS SUFRIDOS POR FRANCIA

PARIS, 24.— Han regresado a la capital M. Peret, presidente de la Comisión de Presupuesto, y el informador M. Dubois, quienes han rendido al Senado cuenta de su misión en las regiones liberadas, donde visitaron las localidades destruídas.

Según afirman, la Francia debe exigir, para la restauración rápida de lo destruído, una indemnización en dinero, la restitución de los utensilios y materias primas inutilizadas o substraídas y la mano de obra indispensable.

Ambos asistirán a las reuniones preliminares de las discusiones sobre la paz.

Las tropas inglesas llegan a la frontera de Alemania

SE EFECTUA SOLEMNEMENTE LA APERTURA DEL PARLAMENTO BELGA

Un nuevo grupo de 28 submarinos alemanes es puesto en manos de los aliados

LAS TROPAS POLACAS SE APODERAN DE LEMBERG

SENADORES FRANCESES REPATRIADOS

PARIS, 24.— Los senadores Dron y Ermant, que estuvieron cautivos en Alemania, han regresado a esta capital.

Ayer fueron recibidos en el Senado. El presidente, M. Dubost, les tributó una cariñosa acogida.

Refirieron a la Cámara sus sufrimientos y los malos tratos que recibieron de parte de los alemanes.

LA RECUPERACION DEL SUBMARINO "CURIE"

PARIS, 24.— Ha sido reincorporado a la Armada francesa el submarino "Curie", encontrado en Cattaro por los aliados.

En Diciembre de 1915, el "Curie" entró a Pola, y su hélice se enredó en una espía en el momento en que se aproximaba a un acorazado austriaco.

Mientras hacía esfuerzos para zafarse, le faltaron el aire y la electricidad, y hubo de salir a la superficie. El enemigo lo cañoneó inmediatamente. El comandante fué herido y el segundo y un marinero fueron muertos.

Los sobrevivientes hundieron el submarino y luego fueron hechos prisioneros.

LAS NEGOCIACIONES PRELIMINARES DE PAZ

PARIS 24. — El diario "L'Echo" de París dice que se creará un nuevo organismo destinado a la ejecución metódica de la desmovilización.

Asegura el mismo diario que las negociaciones preliminares de paz comenzarán solamente a principios de Enero, y que la firma del protocolo se hará a fines del mes de Febrero.

M. CLEMENCEAU IRA A LONDRES

PARIS 24. — "L'Echo" de París dice que M. Clemenceau partirá para Londres el 4 de Diciembre.

SUBMARINOS ALEMANES ENTREGADOS A LA FLOTA INGLESA

LONDRES 24. (Oficial). —Otros 28 submarinos alemanes se rindieron hoy, entre ellos se cuentan cuatro cruceros submarinos.

COMUNICADO BRITANICO

LONDRES 24. (Oficial). — Alcanzamos la frontera alemana al norte del ducado Luxemburgo. Nuestra línea pasa por Beoo, Granmesnil, Bonal, Nuy y Avesnes.

LIBRO BLANCO DE EL VATICANO

PARIS 24.— El corresponsal ante el Vaticano de "Il Matino", de Nápoles dice que al Cancillería Pontificia está preparando un libro blanco que contendrá: primero, una serie de documentos concernientes a la muerte del archiduque Francisco Fernando, cuya importancia es capital ya que se refieren en gran parte a la preparación de la guerra y a los esfuerzos desesperados que hizo Pío X para evitarla; segundo, antecedentes en que se incluye el período comprendido entre el mes de Octubre de 1914 y Marzo de 1917, la elección del actual Pontífice Benedicto XIV, la preparación de su famosa nota en pro de la paz y los esfuerzos hechos en favor de los prisioneros; tercero, documentos que comprenden el lapso de tiempo que corre entre Marzo de 1917 y Diciembre del mismo año, y se refiere principalmente a las consecuencias de la nota de paz, cartas cambiadas con los jefes de Estado y otros documentos, y además, ciertas informaciones que arrojan mucha luz sobre la acción de Italia tendiente a probar la mala fe de sus enemigos; cuarto, esta parte del libro será de un carácter esencialmente religioso.

Algunos dicen que el libro se publicará tan luego como empiecen las conferencias de paz y otros manifiestan que no se hará hasta que la paz sea firmada y que contendrá una quinta parte que se referirá a la conferencia de Versalles.

PUBLICACION DE DOCUMENTOS RELATIVOS AL ORIGEN DE LA GUERRA

LONDRES 24.— El "Daily News" publica un despacho de Munich en el que se dice que el Gobierno bávaro ha notificado al de Berlín que tiene intenciones de publicar inmediatamente los documentos relativos al origen de la guerra.

HOMENAJE FRANCO - BRITANICO A LOS MUERTOS DE WATERLOO

BRUSELAS 24.— Los destacamentos de infantería francesa e inglesa que marchaban a través de los campos de Waterloo, hicieron un alto para rendir homenaje a los caídos en 1815.

FELICITACION DEL REY DE NORUEGA A ALBERTO DE BELGICA

CHRISTIANIA 24. — El rey Haakon envió una felicitación al rey Alberto por su entrada a Bruselas, y termina asegurándole que todo el pueblo noruego comparte los sentimientos de los belgas en este triunfo del derecho.

El edificio del Parlamento ha sido embanderado en honor de Bélgica.

LOS NORTEAMERICANOS EN LA PRUSIA RENANA

CUARTEL GENERAL NORTEAMERICANO 24. — Los Cuerpos de Señales y de Ambulancia han cruzado la frontera en varios puntos, y han hecho pequeños avances en la Prusia Renana.

SOBRE EL ENVIO DE VIVERES A ALEMANIA

LONDRES, 24.— Dícese que los víveres que Estados Unidos enviarán a Alemania, serán retenidos temporalmente en Rotterdan, porque el Gobierno de la Casa Blanca tiene intenciones de esperar si Alemania es capaz de dar las seguridades de una Constitución libre y de una distribución equitativa de los elementos que se le envían.

NUEVO CREDITO NORTEAMERICANO AL GOBIERNO BELGA

WASHINGTON, 24.— Se ha concedido un crédito adicional de 5 millones 600,000 dólares al Gobierno belga que hace subir a 198.000.000 de dólares la suma total de los empréstitos hechos a esta nación y a 818.457.666 dólares los hechos a los aliados.

FUGA DE SOLDADOS ALEMANES

AMSTERDAM, 24. — Anuncian de Berlín que los soldados que fueron desarmados en Polonia para ser repatriados huyeron en la noche de ayer.

DEPORTACION DEL GOBERNADOR CIVIL DE BERLIN

AMSTERDAM, 24.— Comunican de Berlín que el gobernador civil Steimeister ha sido deportado.

SITUACION DE LOS EMBAJADORES DE AUSTRIA Y ALEMANIA EN MADRID

MADRID, 24.— Según informaciones de los diarios, los Embajadores de Alemania y de Austria han cesado de ser representantes de sus respectivos gobiernos.

EN ALEMANIA

FELICITACION DEL ALMIRANTAZGO A LA FLOTA INGLESA

LONDRES, 24.— El Almirantazgo ha enviado un mensaje de felicitación a los marinos de la escuadra con motivo del trabajo ejecutado en la rendición de la escuadra alemana que constituye un triunfo sin paralelo en la historia, ya que ésta se llevó a cabo sin una previa batalla. Agrega el mensaje, que eternamente resaltará este silencioso y maravilloso reconocimiento de nuestra superioridad en los mares.

DECLARACIONES DE LLOYD GEORGE

WOLVERHAMPTON 24. — Al inaugurar la campaña provincial, Lloyd George, declaró que el programa de la coalición contemplaba los programas de incremento de producción de la agricultura y otras manufacturas, la repoblación de los bosques, el mejoramiento de los servicios de transportes, incluyendo la extensión del sistema de canales y pequeños lotes de terrenos para los soldados y marineros con la asistencia del Gobierno que construirá lá casa habitación.

Negó que él se haya rendido ante los reaccionarios y declaró que si el Gobierno no era capaz de mantenerse a causa de la obstrucción, se apelaría nuevamente al pueblo.

Programa de la delegacion japonesa

A LA CONFERENCIA DE PAZ

WASHINGTON 24.— Informaciones de carácter diplomático dicen que los delegados japoneses a las conferencias de paz han sido instruidos para que presenten el siguiente programa:

Primero.— Absoluto acuerdo con Gran Bretaña en el asunto de la libertad de los mares y otras materias universales que afecten el futuro de la alianza anglo - japonesa.

Segundo.— Simpatía hacia el plan de los Estados Unidos y de las naciones de la Entente, para proteger a las naciones nacidas de esta guerra y para salvaguardar al mundo contra futuras guerras.

Tercero: Reconocimiento de la necesidad de los japoneses de preservar el orden en Siberia para proteger la integridad de sus dominios.

Cuarto: Renocomiento de la influencia japonesa en China en materias comerciales, financieras e industriales.

Quinto: Ocupación permanente de Kiao Chao, bajo condiciones que se estipularán directamente entre China y Japón.

Sexto: Protectorado japonés de las islas Marshall, Carolinas y otras posesiones del Pacífico que el Japón ha ocupado por la guerra.

Séptimo: Derechos recíprocos para los japoneses en el mundo.

Aperiura del Parlamento belga

Discurso del Rey Alberto

BRUSELAS, 24.—Hoy se efectuó con inusitada solemnidad la apertura del Parlamento, con asistencia del Rey, que dió lectura al discurso de la corona.

Tras del trono, se colocaron los generales Pershing, Plumer y otros oficiales aliados de alta graduación.

El hall estaba completamente lleno.

Uno de los puntos principales que el Rey Alberto abordó en su discurso, fué el relativo al sufragio, manifestando que el Gobierno, por un acuerdo patriótico, se proponía eliminar las antiguas barreras y consultar la opinión pública sobre la base de sufragio igual a todos los ciudadanos de edad madura que reclamen el ejercicio de sus derechos civiles.

Refiriéndose al problema flamenco, declaró que la necesidad de una unión fructífera demandaba la cooperación sincera de todos los ciudadanos del país, sin distinción de origen ni de idioma. Más importante que la diferencia de idioma, dijo, es atender a la igualdad en la absoluta justicia que presidirá la elaboración de los proyectos que el gobierno presente a los representantes nacionales.

Respecto de los intereses flamencos y walones, declaró que deben considerarse como principios integrales de una administración que daría a cada cual la certidumbre de ser comprendidos, hablando su propio idioma y asegurando su completo desarrollo intelectual, especialmente en lo relativo a la instrucción superior.

"La Bélgica victoriosa, continuó, y libre gozará de una completa independencia y del restablecimiento de sus derechos para gobernar sus destinos de acuerdo con las aspiraciones de una completa soberanía.

Alberto I se refirió, luego, con gratitud a los esfuerzos de la Entente y a los Estados Unidos, "el nuevo aliado, dijo, que agregó el peso de su esfuerzo y de su entusiasmo en tal escala, que hizo que el formidable adversario se derribase".

Entre los personajes que habían cerca del trono se notaban al cardenal Mercier, al Burgomaestre Max, el general Leman y el Príncipe Alberto de Gran Bretaña.

Después de le ceremonia en la Cámara, el Rey dió una recepción a los diplomáticos y funcionarios de la ciudad en Notre de Ville.

Los "sammies" en el Luxemburgo

Afectuoso recibimiento que les tributa el pueblo

(CORRESPONDENCIA DE MAXIMILIANO FOSTER)

CUARTEL GENERAL NORTEAMERICANO, 24.— Los cubierto de polvo, pero alegres soldados del general Pershing hicieron su entrada en la ciudad de Luxemburgo. La llegada se efectuó 24 horas después de la retirada de los últimos destacamentos alemanes. El contraste entre ambos destacamentos es marcadísimo. Mientras los alemanes permanecieron en la ciudad, todo era silencio, mientras que durante la evacuación germánica y tan pronto como el último de sus soldados abandonó la capital, las calles se vieron repentinamente inundadas de muchedumbre y las casas embanderadas. Junto con la bandera de Luxemburgo flameaba la bandera norteamericana traída desde ocultos sitios. La ciudad asimismo despertó de su silencio.

Cuando el general y sus soldados penetraron por la "Rue Marie", una unísona exclamación de bienvenida se pudo escuchar, que partía de los habitantes agolpados en las aceras de la calle ocupada por los norteamericanos. La retirada verificada por los alemanes fué presenciada personalmente por más de un norteamericano. Cuando las últimas tropas teutonas se deslizaron por las calles de la ciudad, el general Francis L. Parker entró junto con las patrullas de las fuerzas de ocupación, siendo recibido por los oficiales alemanes que se retiraban y finalmente cuando la ciudad quedó libre de los invasores, el general Parker hizo una formal presentación a la joven Gran Duquesa para darle toda clase de seguridades de que los norteamericanos respetarían todos sus derechos y los del pueblo, imponiendo para este efecto las menores cargas posibles.

El populacho de Luxemburgo no se restringió a las más precisas formalidades de la cortesía, pues las banderas norteamericanas fueron izadas en todas partes con gran profusión. "Buenos días, norteamericanos", era el saludo general.

Uno de los primeros actos del comando fué el de explicar el motivo de la presencia de las fuerzas norteamericanas, y asegurar que su conducta se regiría por lo que dispone el Derecho Internacional.

Con el objeto de que los habitantes del Luxemburgo sufran las menores molestias posibles, se ha impartido la orden de que no se permita a los soldados norteamericanos entrar a la ciudad en grandes cantidades. Las fuerzas que van en dirección a la frontera germánica, rodearán la ciudad. Cada uno que desee visitar la ciudad deberá presentar un permiso especial y éste ha sido restringido solamente a muy escasas personas.

El general Pershing hizo asimismo un llamado a los habitantes pidiéndoles que no vendieran o proporcionaran licor a los soldados que necesariamente deban penetrar a la ciudad.

El comando norteamericano se ha dado perfecta cuenta de todos los padecimientos que ha debido sufrir el Luxemburgo y piensa definitivamente no imponerle nuevas cargas.

Evidentemente, el pueblo de Luxemburgo considera que la presente invasión pacífica no es una calamidad y únicamente se manifiesta dispuesto a darle la bienvenida a sus amigos de ultramar. La bienvenida al general Pershing ha sido entusiasta.

El general se dirigió al palacio del Gran Ducado, precedido por gran cantidad de sociedades musicales, miembros del gobierno y otros prominentes ciudadanos. En el palacio el general norteamericano fué recibido por la Gran Duquesa y su hermana Carlota. Después de esto, la Gran Duquesa, acompañada por el general Pershing y sus ayudantes, presenció desde los balcones de palacio el desfile de la manifestación que se había organizado. En seguida el general y sus acompañantes se despidieron de la Gran Duquesa y salieron de la ciudad.

En la noche todo Luxemburgo se encontraba iluminado y las calles se encontraban repletas por los pobladores. El principal acontecimiento de la fiesta ha sido que con la amistad entre los Estados Unidos y el Gran Ducado éste ha vuelto nuevamente a su pasado bienestar.

"Buenos días, norteamericanos", ha pasado a ser ahora una especie de saludo nacional.

Los retratos del Presidente Wilson se ostentan en todas las tiendas. Mientras tanto, por ambos costados de la ciudad los soldados norteamericanos, cubiertos con sus uniformes kaki, se dirigen cantando a la frontera alemana.— Maximiliano Foster.

TOME NOTA

para comprar en la afortunada y acreditada Casa E. TURRI, Galería Güemes, Buenos Aires, los billetes para las próximas

LOTERIAS

(TODAS YA EN CIRCULACION)

29 Noviembre, de $ 80.000 arg.

(29,000 billetes con $ 304,500 arg. en 5,400 premios)

ENTERO: $ 19 argentinos, $ 38 chilenos o 42 francos.
QUINTO: $ 5 argentinos, $ 10 chilenos u 11 francos.

10 Diciembre, de $ 150.000 arg.

(29,000 billetes con $ 609,000 arg. en 5,400 premios)

ENTERO: $ 35 argentinos, $ 75 chilenos o 77 francos.
DECIMO: $ 5 argentinos, $ 10 chilenos u 11 francos.

23 Diciembre, $ 1.000.000 arg.

(40,000 billetes con $ 4.200,000 arg. en 9,110 premios)

ENTERO: $ 215 argentinos, $ 430 chilenos o 475 francos
MEDIO: $ 115 argentinos, $ 230 chilenos o 250 francos.
DECIMO: $ 23 argentinos, $ 46 chilenos o 50 francos.

21 Diciembre, de pesetas 6.000.000

(54,000 billetes con pesetas 37.346,400 en 8,836 premios)

ENTERO: $ 650 argentinos, $ 1,300 chilenos o 1,430 francos.
MEDIO: $ 340 argentinos, $ 680 chilenos o 750 francos.
DECIMO: $ 70 argentinos, $ 140 chilenos o 155 francos.

31 Diciembre, de $ 300.000 oro Uruguay

(Juegan solamente 14,000 billetes con $ 686,000 oro en 1,900 premios)

ENTERO: $ 225 argentinos, $ 450 chilenos o 495 francos.
MEDIO: $ 120 argentinos, $ 240 chilenos o 265 francos.
DECIMO: $ 24 argentinos, $ 48 chilenos o 53 francos.

Las remesas, en pago de los billetes, pueden hacerse: por giro postal o telegráfico, o tomando una orden de pago en pesos chilenos, (que es la forma más segura y fácil), sin comisión ni recargo alguno, en la Casa

E. TURRI

SANTIAGO

PASAJE BALMACEDA 10.—CASILLA 3219.

Esta oficina de Santiago dará a usted, personalmente o por escrito, cuanto informe desee sobre éstas loterías, encargándose de pagarle cualquier premio.

E. TURRI.—BUENOS AIRES.

26-J

Regadíos

BOMBAS

CENTRÍFUGAS TRIPLEX | ROTATIVAS PYRAMID

Bombas Challenge y New Alert a mano
Repuestos para bombas.

Tenemos en existencia todos los elementos necesarios para instalaciones grandes y pequeñas.

Especificaciones y estudios hechos por nuestros ingenieros.

Morrisson & Co.

Ahumada 65 - 67 y 77 -- Casilla 212 -- Santiago

La revolución centro-europea

Se renuevan las manifestaciones de carácter maximalista

Han surgido serias dificultades entre el Gobierno socialista de Ebert y los Consejos de Soldados Obreros

Los "Soviets" de Oldenburgo, Bremen y Schleswig - Holstein resuelven fundar una República Occidental, con Hamburgo como capital

LA REVOLUCION DE METZ

METZ 24. — La revolución estalló en esta ciudad poco días antes de la firma del armisticio. Fué promovida por tres marineros que vinieron de Hamburgo y que encabezando a los revolucionarios, y sin armas, pidieron la rendición de la fortaleza. El gobernador capituló inmediatamente con lo que los marineros fueron dueños de la situación durante varios días.

EN LA CAMARA ALEMANA

PARIS 24.— Un comunicado de La Haya dice que durante una discusión en la Cámara baja alemana, el diputado anti - revolucionario Sheurer declaró que la extradición del ex-Kaiser sería una injusticia del gobierno, y estima que este no puede entregar a un hombre a sus enemigos por la sola insinuación de la prensa extranjera.

Dificultades del gobierno republicano en Berlin

cibido un anuncio qeo dice que en Las produce el Consejo de Obreros y soldados

LONDRES 24.— El Frankfurt Zeitung" dice que la crisis política de Berlin se debe a las repetidas intromisiones del Consejo de Obreros y Soldados en el gobierno y en el Poder Ejecutivo.

Las negociaciones siguen su curso, pero hay muy pocas esperanzas de llegar a un acuerdo.

EL MOVIMIENTO SEPARATISTA DE ALEMANIA

Información holandesa

LONDRES 24.— El "Daily Mail" publica una información recibida de la Haya en la que se manifiesta que es imposible poder estimar la extensión del movimiento separatista que reina en Alemania.

"El gobierno de Ebert, continúa ese despacho, cuyos principios no han sido bien precisados, es de una duración bien incierta.

"Una gran parte de la población se muestra apática respecto de la revolución y hay fundadas esperanzas de que con mejores condiciones respecto a alimentación, el verdadero carácter nacional alemán surja nuevamente".

ACTIVIDADES DE LOS MAXIMALISTAS ALEMANES

BERLIN 24.— El resultado de la actividad de los maximalistas es, según se anuncia, que en todas partes continúan con sus amenazas.

Los partidarios de Liebknecht usurparon el poder de las autoridades locales de Dusseldorff, y quisieron hacer lo mismo en Hamburgo, pero fracasaron.

DESORDENES EN EL ORIENTE DE ALEMANIA

PARIS, 24—"Le Temps" dice que las tropas están partiendo desde Berlin hacia el este. Se cree que es a causa de la situación dudosa de Polonia.

Ha habido desórdenes en Posen, en la Silesia, y al este y oeste de Prusia.

La provincias del Rhin

ACEPTAN EL PROGRAMA MAXIMALISTA

LONDRES, 24.—Los Consejos de Obreros y Soldados de las provincias del Bajo Rhin, incluyendo a Düsseldorff, Remscheid y Solingen, han aceptado el programa de los maximalistas, por gran mayoría de votos.

El Consejo de Brunswick, por unanimidad, y como resultado de la oposición a una Asamblea Constituyente, declaró que en la hora presente se necesitaba de un Consejo Nacional de Obreros y Soldados.

La "Vossische Zeitung" dice que, según las noticias de Karlsruhe, aunque el presente está lleno de esperanzas, no lo está tanto la situación futura de Baden, donde la Asamblea se reunirá el 5 de Enero del próximo año, con el fin de adoptar una Constitución.

El pueblo entero de Baden pide que se reuna luego una Asamblea Nacioual de toda Alemania.

El nuevo Ministerio se compone de siete socialistas, dos clericales, un liberal nacional y un progresista.

El hambre y la anarquía en Alemania

Comentarios de "Le Petit Journal"

PARIS, 24.— "Le Petit Journal" publica un virulento comentario contra la comedia del Gobierno alemán, que propaga a todos los vientos que existe el hambre y la anarquía en Alemania. La "Koelnische Zeitung" da cifras que prueban que el hambre no existe en Alemania, en donde hay actualmente 500 gramos de pan por cada hombre, más que en Francia. El diario agrega que para cada alemán hay más patatas y azucar que en los tiempos normales.

"Los aliados, agrega, no deben ser engañados por más tiempo y deben recordarse que las poblaciones del norte de Francia, como Ardennes, han sido saqueadas odiosamente, sufriendo sus poblaciones más privaciones que ningún boche.

El Gobierno debe interesarse por ellas".

NUEVA REPUBLICA ALEMANA

La capital será Hamburgo

COPENHAGUE 24. — El Consejo de Soldados y Obreros proclamó a Oldenburg, Oestfriesland, Bremen, Hamburg y Sleswighoistein en República independiente, con capital Hamburgo.

EL PALACIO REAL DE BAVIERA CONVERTIDO EN SANATORIO

LONDRES 24.— El premier Eisner de Baviera ha declarado en una entrevista, que el palacio real será convertido en un sanatorio.

Nueva República alemana

Hamburgo será la capital

COPENHAGUE 24. — Los diarios alemanes informan que los Consejos de Trabajadores unidos han formado una República con Oldenburgo, Oestfriesland, Bremen y Schleswig - Holstein. La capital de la República será Hamburgo.

OFICIALES DE LA CRUZ ROJA INGLESA EN BERLIN

AMSTERDAM 24. — Oficiales de la Cruz Roja británica han llegado a Berlín a investigar acerca de las condiciones de la crisis de víveres en Alemania.

FIJACION DE ATRIBUCIONES DEL CONSEJO DE OBREROS Y SOLDADOS DE BERLIN

BERLIN 24. — El Bundesrat aún no ha sido disuelto. El Gobierno le dió instrucciones para que prosiguiera en sus funciones administrativas conjuntamente con los otros depatramentos.

Se prosiguen las negociaciones entre el Gabinete y el Consejo de Obreros y Soldados para establecer la jurisdicción de cada uno de estos cuerpos, porque la ausencia de un límite claro de autoridad se ha traducido en frecuentes choques entre los funcionarios de cada corporación.

LA BANDERA DE LA DEMOCRACIA ALEMANA

BERLIN 24. — Aún no se ha fijado la enseña oficial de los demócratas. La armada hace flamear la bandera de guerra con un gallardete rojo. Seguramente el pueblo se se opondrá a la adopción de la bandera roja ya que, como es sabido, simboliza el internacionalismo.

Nuevos movimientos maximalistas

LONDRES, 24.— Despachos procedentes de Amsterdam y de Copenhague hablan de las condiciones políticas de Alemania, calificándolas de caóticas. Dicen que hay una falta general de armonía y que en diferentes partes del país se notan tendencias separatistas.

Las ideas maximalistas toman proporciones hacia el oeste, donde se trata de fundar una república renana.

El Consejo de Obreros y Soldados de Bremen declaró en un mitin que estaba completamente de acuerdo con las doctrinas maximalistas y resolvió pedir la ayuda de Rusia para introducir el comunismo.

La fracción "Spartacus" (maximalista) de Dusseldorf comunica que la dictadura de los proletarios ha resuelto reducir a prisión al Burgomaestre.

Liebknech fué aclamado en una reunión del partido "Spartacus" de Berlín, en el que se pidió a los Obreros que apoyaran al maximalismo. Durante el mitin se rehusó oir a los socialistas moderados.

INTERPELACION SOBRE EL LICENCIAMIENTO DE LOS TERRITORIALES Y RESERVAS DEL EJERCITO FRANCES

PARIS 24.— En la Cámara, M. Durand, interpeló acerca de la posibilidad de que los soldados territoriales y de la reserva vuelvan a la vida civil. El subsecretario de Guerra, M. Abrami, contestó diciendo que el licenciamiento general amenazaría la organización de la entera administración del Ministerio de Guerra. El mariscal Foch, prosiguió, retendrá a los soldados indispensables por el tiempo que crea necesario. Votada la interpelación, fué rechazada por 303 votos en favor del Gobierno y uno en contra.

INTERRUPCION DE LAS COMUNICACIONES ENTRE SUISA Y ALEMANIA

GINEBRA, 24.—Comunican que todas las comunicaciones telegráficas entre Alemania y Suiza se encuentran interrumpidas.

Esto hace suponer que se habrán producido algunos disturbios.

EL PODER DE LOS MINISTROS DEL GOBIERNO ALEMAN

Declaraciones del Consejo Central de Obreros y Soldados

NUEVA YORK, 24.—"The New York Times" ha recibido la siguiente información de Berlín, vía La Haya:

"Se sabe que el Consejo Central de Obreros y Soldados declaró que los comisarios, como Ebert y Haase, son simples órganos ejecutivos sometidos a sus órdenes.

"La mayoría del pueblo alemán cree que los 6 Ministros están revestidos de un poder supremo, pero en el curso de diversas sesiones del Gabinete, especialmente ayer, el poder de los comisarios fué puesto en duda. Von Siemen, ex-colaborador de Maximalismo de Baden declaró que tenía plena confianza en Ebert y sus asociados y que un gobierno socialista era capaz de guiar con seguridad los destinos de la nación alemana en la crisis actual. Agregó que tenía un complot reaccionario de part ede los partidarios del ex-Kaiser".

La America Latina ante la paz

HOMENAJE AL EJERCITO ITALIANO EN BUENOS AIRES

BUENOS AIRES 24. — El homenaje al ejército italiano celebrado en la mañana de hoy en el Teatro Coliseo se llevó a efecto en medio de un gran entusiasmo y con el teatro repleto.

ESCASEZ DE TONELAJE PARA LA EXPORTACION

MONTEVIDEO 24. — La Legación de Norte América publica oficialmente una nota que dice que el armisticio permite facilitar la exportación de los productos reservados a los fines de la guerra aún cuando el tonelaje es escaso y continúa constituyendo una dificultad insubsanable dadas las obligaciones que impone la atención de la tropa y que por ésto le es imposible determinar la fecha en que podrá aumentar este tonelaje. — (Agencia Americana).

BANQUETE QUE OFRECE EL GOBIERNO URUGUAYO A LOS DIPLOMATICOS ALIADOS

MONTEVIDEO 24. — Promete estar brillantísimo el banquete que ofrece esta noche el Gobierno a los diplomáticos aliados con motivo de la victoria.

El banquete será servido en el Parque Hotel y a él asistirá todo el Ministerio y los diplomáticos aliados. Presidirá el banquete el canciller interino señor Buero, quien pronunciará el discurso de ofrecimiento de la manifestación. Responderá el decano del Cuerpo Diplomático, Mr. Mitchell Innes, Ministro de Inglaterra. — (Agencia Americana).

BANQUETE QUE DARA EL CIRCULO ITALIANO EN HONOR DEL MINISTRO DE ITALIA

MONTEVIDEO 24. — El Miércoles próximo se realizará el banquete que ofrece el Círculo Italiano en honor del Ministro de Italia. Este banquete promete estar concurridísimo.

Los problemas económicos de la p z

La crisis alimenticia de Alemania

EL "MORNING POST" CREE QUE SE LA EXAGERA

LONDRES 24. — El "Morning Post" dice que una carta recibida de un corresponsal neutral y que ha sido fechada en Kiel, tiene un párrafo en que se declara que la situación respecto de víveres, se presenta muchísimo mejor que en 1917. Luego, agrega el Morning Post", no habrá escasez de substancias alimenticias, lo que confirma la creencia de los círculos gubernativos aliados que la crisis de alimentos porque atraviesa Alemania y que los términos del armisticio vendrían a agravar, no existe en realidad.

Con la recolección de las últimas cosechas es imposible que se realice la amenaza de una crisis inmediata, como se ha hecho presente a los países de la Entente y neutrales.

EL PORVENIR DEL SALITRE

LONDRES 24.— "The Dunday Times" prevee el alza que vendrá por la actividad en los valores del salitre y una consecuencia de esto será, agrega, que las compañías no sólo mantendrán sus actuales beneficios sino que los aumentarán como consecuencia de las urgentes necesidades de la agricultura en los paises aliados. Dice el mismo diario que el gobierno actualmente elabora un plan para el establecimiento de una oficina fiscal que centralice su reparto.

EL PROBLEMA ECONOMICO

Comentarios del diario "La Epoca"

BUENOS AIRES 24. — El diario "La Epoca" se ocupa del programa económico que el Presidente Wilson presentará a las conferencias de paz y sostiene que la Argentina estará en una situación económica inmejorable.

LLEGADA DE Mr. HOOVER A LONDRES

LONDRES 24.— Llegó a esta capital Mr. Hoover, Director General de Aprovisionamiento de Estados Unidos.

Los nuevos Estados libres

NUEVO GABINETE POLACO

AMSTERDAM 24. — El nuevo Gabinete polaco está constituído principalmente de socialistas demócratas y miembros de la Liga de Campesinos. Su composición es la que sigue:

Premier, Andreas Moraczewski, leader socialista de Galicia y ex-miembro de la Cámara baja austriaca.

Ministro de Guerra, el general Pilsudski.

Ministro de Relaciones Exteriores, León Wasilewski, ex-miembro de la redacción de un periódico londinense.

Tres carteras han sido reservadas para los polacos de Prusia.

Toma de Lemberg por los polacos

COPENHAGUE 24. — Las tropas polacas capturaron a Lemberg y sus alrededores el Sábado último.

Informaciones generales

PROBABLE SUCESOR DEL MINISTRO DE HACIENDA DE LOS ESTADOS UNIDOS

WASHINGTON 24.— M. Bernard Baruch, presidente del "War Industries Board", es la persona de quien más se habla como probable sucesor del Ministro de Hacienda Mr. Mac Adoo.

LAS ELECCIONES EN FRANCIA

PARIS, 24.— M. Clemenceau ha declarado que es necesario proceder lo más rápidamente posible a la consultación de las aspiraciones populares, lo que podrá efectuarse cuando los electores puedan manifestar su opinión en las urnas.

Ha declarado asimismo que es imposible cambiar el sistema de escrutinio, porque la reforma podría aparecer como un medio de retardar el plazo de las elecciones.

DETENCION DE MAXIMALISTAS RUSOS EN ESPAÑA

MADRID 24. — Se anuncia que en Barcelona, Sevilla y en esta ciudad, han sido detenidos los rusos maximalistas.

LOS POLACOS SE APODERAN DE LEMBERG

LONDRES 24. —Una comunicación de Cracovia dice que los polacos se apoderaron de Lemberg y sus alrededores.

GOBERNADOR SUPREMO DE LA SIBERIA

COPENHAGUE 24. — Se anuncia que el almirante ruso Koltchak ha sido nombrado gobernador supremo de la Siberia.

MUERTE DEL AVIADOR PIUSARD

PARIS, 24.—Ha muerto a consecuencia de la grippe el capitán aviador Piussard, que había obtenido durante la guerra 27 victorias.

EL FRIO EN TRIESTE

TRIESTE, 24.— Los prisioneros italianos que vuelven a su patria están sufriendo cruelmente a consecuencia del frio intenso que se siente. La Cruz Roja americana ha reunido abrigos para repartirlos entre ellos.

TEATRO COMEDIA

HOY — LUNES 25 DE NOVIEMBRE — HOY

Especial a las 18.15. — Noche, a las 21.20. — GRAN REBAJA DE PRECIOS.

EXITO INMENSO de los celebrados artistas, de reconocido mérito: **La Socolowa - Teresita Zazá - Marasow**

ESTRENOS EXTRAORDINARIOS

PRECIOS

ESPECIAL — Palcos: $ 15 Platea: $ 3 Balcón: $ 2 Galería: $ 0.60

NOCHE — Palcos: $ 20 Platea: $ 4 Balcón $ 3 Galería: $ 0.60

EN ESTA SEMANA: Gran función de gala en honor y beneficio de la simpática y elegante tonadillera TERESITA ZAZA.

ESPAÑA

MITIN DEL PARTIDO DE LA EXTREMA DERECHA

MADRID, 24.— El partido de la derecha celebró una reunión en el Teatro de la Comedia. Los asistentes aclamaron al rey, a España y al ejército. Un espectador gritó vivando a la República e inmediatamente se le arrojó violentamente del recinto. Hicieron uso de la palabra los diputados Alvarez Arranz, Viguri, Goicoechea y Gradera y el señor Requejo. Todos los oradores estuvieron contestes en recomendar la unión en el partido a fin de salvar a España.

El duque de Infantado, presidente del partido, declaró que se contaba con la adhesión del ejército, a pesar de que la disciplina le impedía enviar representantes a la reunión. Esta declaración fué recibida con una ovación.

REUNION DE LOS GRANDES DE ESPAÑA

MADRID, 24.— Los Grandes de España han celebrado una reunión con el fin de estudiar la situación política, en conexión con las amenazas que existen de un cambio de régimen gubernamental.

Presidió el marqués de Mina y unánimemente se resolvió de usar de todos los medios posibles a fin de alejar semejante amenaza a defender la sociedad, la patria y la monarquía.

AUMENTO DE SUELDO A LAS TROPAS

MADRID, 24.— El Gabinete se reunió a fin de estudiar la situación internacional y los asuntos de política interna. A propuesta del Ministro de la Guerra se acordó por unanimidad aumentar en veinticinco centavos el sueldo diario de los soldados.

LA AUTONOMIA DE CATALUÑA

MADRID 24. — Informaciones recibidas de Barcelona hacen saber que los señores Cambó y García Prieto han fijado las condiciones de la autonomía de Cataluña.

Se anuncia asimismo que la Liga Cataluña ha confeccionado una constitución federal para la provincia y que en ella se contiene cláusulas para el cambio de régimen catalán. Dice la información que habrá sólo una Cámara elegida universalmente y que habrá además Ministerios de Hacienda, Instrucción, Trabajo, Justicia e Interior. Se dan los nombres para posibles Ministros, de los señores Sedo, Folgue, Bertrany, Musitu, Durán, Ventosa y Xenius. Para Ministro moderado se habla del senador Abadal.

Han sido ya designado los palacios que ocuparán los futuros Ministerios y se dice que el palacio Comillas será destinado para la Presidencia del Consejo.

MADRID, 24. — **Maura jefe de los conservadores.**—Se anuncia que el señor Maura se encargará de la dirección de los conservadores. Se considera que si el señor Dato se retira de la política dará lugar a una amplia concentración de la derecha.

Clausura de las Cámaras.—Se comunica que en esta semana se cerrarán las Cámaras.

Consejo de Ministros.—El Consejo de Ministros se ocupó de la derogación de la ley de jurisdicciones.

CADIZ, 24.—**El "Isla de Panay".**—Ha llegado el vapor "Isla de Panay", procedente de Chile. Este vapor es portador de un mensaje de la Municipalidad de Valparaíso.

BARCELONA, 24.— **La llegada de los señores Ventosa y Cambo.**— A su llegada a esta ciudad los señores Ventosa y Cambo explicaron su actitud al participar en el Gobierno de los monárquicos.

"Estamos practicando la revolución desde arriba, dijo el señor Cambo, liquidando el régimen monárquico que reinaba en España. Solamente formaremos parte de un gobierno que contenga en su programa la autonomía integral de Cataluña. Cuando el mundo reconoce que los pueblos deben gobernarse según ellos mismos, no podemos quedar olvidados. La autonomía de Cataluña fortificará el poder central".

VALENCIA, 24.— **Huelga general en Portugal.**— En las ciudades de la frontera con Portugal se ha sabido que ha estallado en la vecina República una huelga general; todos los servicios de comunicaciones se encuentran interrumpidos y los negocios paralizados.

MADRID, 24.— **Cambios en la situación política.**— La situación política parece totalmente cambiada en favor del Gobierno. Las minorías monárquicas, comprendiendo el peligro del Gabinete le han ofrecido su apoyo para aprobar la prorrocación de los presupuestos.

El fallecimiento del general Gómez Jordana.— El Primer Ministro, señor García Prieto, ha manifestado que el general Jordana falleció repentinamente ayer en Tetuán, víctima de una afección cardíaca. El general Gómez Jordana se encontraba enfermo desde hace algún tiempo.

La visita de los señores Dato y Maura al monarca.— El presidente del Gabinete, señor García Prieto, desmintió que los señores Dato y Maura hubieran visitado al Rey. Agregó que estos políticos habían estado ayer en palacio durante la ausencia del monarca; y justificó la expectación que había producido en el público esta falsa noticia.

Anunció, además, que en la sesión del Congreso los miembros del gobierno y los jefes políticos expondrían sus ideas.

Mitin protestante-evangelista. — Los elementos protestantes-evangelistas efectuaron un gran mitin para recomendar la libertad de cultos.

Los manifestantes aprobaron por aclamación el establecimiento de la libertad de los cultos con garantías para la secularización de los cementerios; las facilidades para el matrimonio civil y la autorización para que los curas consagrados "insacris" puedan casarse.

La huelga general en Portugal. —La huelga general en el portugal, decretada por la "Unión Nacional", abarca todos los ferrocarriles y la mayoría de los gremios obreros. Las comunicaciones se encuentran absolutamente interrumpidas. La censura impide conocer los detalles del movimiento.

Se sabe que centenares de revolucionarios portugueses esperan en la frontera española el momento propicio para entrar al Portugal.

El gobierno ha declarado que la mayoría de los obreros disintió con los directores del proletariado, que proyectaron una huelga sin justificación, ya que no hay ninguna reivindicación pendiente. El gobierno está dispuesto a reprimir enérgicamente las alteraciones del orden, especialmente ahora que es necesario iniciar una era de paz y de trabajo.

BADAJOZ, 24.— **Viajeros sospechosos.**— Hoy llegaron a esta ciudad cinco viajeros extranjeros sospechosos. El gobernador ordenó vigilarlos, mientras se prepara su expulsión.

Los viajeros al Portugal.— Los viajeros españoles que se dirigían al Portugal tuvieron que regresar a causa de la falta de comunicaciones. Han manifestado que el movimiento revolucionario portuqués ha ocasionado graves colisiones, especialmente en Lisboa, en donde la situación es grave.

BRASIL

RIO DE JANEIRO, 24.— **La salud del Presidente.** — En los círculos de gobierno se asegura que si el Presidente señor Rodríguez Alves continúa mal de salud, renunciará a la Presidencia, caso en el cual los partidos políticos serían los llamados a resolver acerca de la persona que debería ocupar la Presidencia. Con este motivo se dan los nombres de varias personalidades como posibles candidatos y con especial insistencia circula el nombre del señor Ruy Barbosa.

Lluvias.— Debido a las fuertes lluvias últimamente caídas se derrumbó el antiguo edificio del diario "Jornal do Brasil", que se encontraba en reparaciones. El derrumbe de este edificio ocasionó heridas a una señora.

Durante varias horas llovió torrencialmente y han llegado a producir graves dificultades en el tráfico por el anegamiento de las calles.

Contrato con el "Lloyd Nacional".— El Gobierno italiano contrató con el "Lloyd Nacional" sesenta mil toneladas de transportes para el próximo año de 1919, en mercaderías cuyo valor se hace subir a la suma de 100,000 contos de reis.

Traslado del secretario de la Legación en Caracas.— Se ha dictado un decreto en que se traslada al secretario de la Legación en Caracas a la Legación en Buenos Aires.

Para la creación del monumento a Osvaldo Cruz.— El Ministro de Chile, señor Irarrázaval, puso ayer en manos del Ministro de Relaciones Exteriores la suma de diez mil francos destinados a la erección del monumento a Osvaldo Cruz. El canciller agradeció este donativo en una atenta nota.

La grippe.— Se considera que la epidemia de la grippe se halla virtualmente terminada. Los casos que se han producido en las últimas 24 horas son muy benignos.

Sin embargo, se han recibido comunicaciones de San Pablo en que se anuncia el recrudecimiento de la epidemia. — (Agencia Americana).

ARGENTINA

BUENOS AIRES, 24.— **Incendio en un vapor.**— Hoy estalló un incendio en el vapor español "Hércules", que se encontraba anclado en este puerto. Las pérdidas ocasionadas por el incendio son considerables.

Astilleros nacionales.— Se continúan con la mayor actividad los trabajos para dotar al país con astilleros para la construcción de barcos de cincuenta toneladas. Estos barcos serán construídos con maderas nacionales.

BUENOS AIRES, 24.— **Carreras.** —Los ganaderes del Hipódromo son:

Thelass en la primera; Alsaciano en la segunda; Yaesvoi en la tercera, y Tarolera 2.o en la cuarta.

El clásico Buenos Aires lo ganó Cad, por Saintvolf y Pierrot. Lo corrió el jinete Ascuri. El tiempo empleado fué de 3.11 3|5 y lo siguieron Escorpión y Fantasio.

En la sexta Conjurado; en séptima Glorieusse, y Cavador en la octava.

URUGUAY

MONTEVIDEO 24. — **Se pide la pena de muerte para un asesino.** —El fiscal señor Salaberry pidió la pena de muerte para el sujeto apellidado Velazco, quien, en compañía de dos alemanes, asesinó en 1917 a una mujer.

La epidemia de grippe. — Se anuncia que no ha habido novedades en la epidemia de la grippe y que los últimos casos producidos han sido benignos.

El Director de Salud Pública ha declarado que el viento sur resulta peligroso para el desarrollo de la epidemia.

Probables nombramientos. — Se asegura que el doctor Brum nombrará secretario de la Presidencia al actual Canciller interino diplomado señor Buero, y como Ministro en Italia designará a don Virgilio Sanpognaro.— (Agencia Americana).

VALPARAISO

La celebración del Club de Regatas. — Con gran entusiasmo se efectuó ayer la fiesta con que el Club de Regatas Valparaíso celebraba su 22.o aniversario social.

El programa del torneo atlético que se desarrolló en el Sporting Club de Viña del Mar resultó muy lucido, terminando después de las doce horas.

Durante las diversas pruebas, la banda de músicos del Regimiento Coraceros ejecutó los mejores trozos de su repertorio.

A las 13 horas, en el Tranque de la Población Vergara se sirvió el almuerzo que el Club de Regatas ofrecía a sus socios, invitados y representantes de la prensa. El presidente de la Institución, don Ernesto Calé, ofreció la manifestación, hablando en seguida los señores Andrés Hoyte, Antonio Asenjo, C. Geddes y otras personas.

Colonias Escolares. — En el local de la Visitación de Escuelas se verificó hoy una gran asamblea del profesorado primario de esta ciudad que sostiene las Colonias Escolares Hijos de la Patria.

Exámenes. — Los exámenes de las escuelas fiscales empezarán el Lunes próximo, 2 de Diciembre.

Las fiestas radicales de ayer. — Se proyecta una manifestación a Mont-Calm. — Como estaba anunciado, ayer se verificaron las fiestas que el Partido Radical ofrecía a los delegados de la Juventud de ese partido, que debía venir de Santiago.

A las 12 y media en el Restaurant del Castillo se ofreció un almuerzo dándose cuenta de comunicaciones de excusas de los delegados por no poder asistir a la manifestación.

Ocuparon los sitios de honor en la mesa los señores Miguel Salvo, Nicolás Delpino, José D. Vásquez y Plutarco Badilla. No hubo discursos. Una espléndida orquesta amenizó la fiesta.

Durante el banquete, a indicación del señor Vásquez, se tomó el acuerdo de tributar una gran manifestación al periodista chileno Carlos Varas (Mont-Calm), a su regreso a este puerto.

La fiesta de Santa Cecilia. — La fiesta anunciada por la Sociedad Musical de Socorros Mutuos, en honor de la Patrona de la Música, se realizó en la mañana de ayer en la iglesia de los Doce Apóstoles.

Asistieron especialmente invitadas algunas autoridades civiles.

Una gran orquesta tocó un programa escogido. Fué dirigido por el maestro Quezada. Las partes de canto fueron dirigidas por don Juan de Dios Soto.

Asistió una gran concurrencia.

ENRIQUE MORENO OLEA

DENTISTA

Especialista Protesis de la Clínica Dental del Dr. Valenzuela Basterrica. Huérfanos 1616. Teléfono 1642.

Casas Amobladas

EN VALPARISO Y ALREDEDORES

Para la temporada de Verano, 1918-1919, ofrezco en arriendo, cincuenta buenas casas amobladas elegantemente.— Cánones desde 400 hasta DOS MIL pesos mensuales. Referencias en mis oficinas, o solicitarlas por Correo.

Máximo Gómez Mujica

Corredor en propiedades

Valparaíso

26-k

CASA SECKEL

Sigue liquidando sus muebles a precios rebajados, en el Palacio Urmeneta.

Monjitas 753

29-k

La situación en Rusia

NEGOCIACIONES SOBRE EL TRANSIBERIANO Y EL FERROCARRIL DEL ESTE DE CHINA

TOKIO 24. — Las negociaciones sobre el transiberiano y el ferrocarril del Este de China continúan entre los Gobiernos de Washington y de esta capital. A pesar de que se ha tropezado con algunas dificultades, pronto se llegará a un acuerdo que satisfaga a ambas partes.

Los japoneses por su parte temen que si se ponen estos ferrocarriles bajo la administración de corporaciones extranjeras que estén apoyadas por sus respectivos Gobiernos, pueda ser origen de enemistades, dados los intereses que ellos tienen, especialmente en la Manchuria.

ASESINATOS COMETIDOS POR LOS MAXIMALISTAS

ESTOCOLMO 24.— El "Aftonblade" ha recibido noticias de Abo, según las cuales los maximalistas son culpable de los más terribles excesos cometidos en los últimos días en Petrograd.

Se anuncia que 500 oficiales del antiguo ejército han sido asesinados. Las noticias llegadas de Helsingfors dicen que los diarios dan cuenta de las espantosas masacres cometidas por los maximalistas. Se anuncia que 500 oficiales más han sido designados para ser asesinados.

Los extranjeros que llegan del interior dicen que el peligro es gravísimo. Despachos fechados en Riga el 18 de Noviembre dicen que 2.500 alemanes, entre los cuales se encuentran varios oficiales, están en peligro de morir de hambre.

DESESPERADA CONDICION ALIMENTICIA QUE HAY EN RUSIA

LONDRES, 24.—Los británicos que han regresado de Rusia dicen que los hombres y los perros combaten en las calle de Petrograd por la carne de los caballos que han caído muertos.

El Gobierno, desde que las tropas se apoderaron de Samara, Kazan y Simbirsk, había anunciado que había los suficientes cereales para alimentar a los soldados y marineros, pero esto ha resultado falso.

A causa de que la moneda ha perdido todo su valor para la adquisición de alimentos, la condición de los no maximalistas es desesperada.

PROCLAMACION DE LA REPUBLICA EN LIVONIA

COPENHAGUE 24. — La República de Livonia fué proclamada en Riga el Viernes último.

Artnro Renard

Depositario Fábricas de la Habana.

SANTIAGO - VALPARAISO ANTOFAGASTA

LOTERIAS

29 DE NOVIEMBRE, DE $ 80,000 ARGENTINOS

ENTERO: $ 10 argentinos, $ chilenos o 42 francos
QUINTO: $ 5 argentinos, $ 10 chilenos u 11 francos.

10 DE DICIEMBRE, DE $ 150,000 ARGENTINOS

ENTERO: $ 35 argentinos, $ 75 chilenos o 77 francos
DECIMO: $ 5 argentinos, $ 10 chilenos u 11 francos.

23 DE DICIEMBRE, DE $ 1.000.000 ARGENTINOS

ENTERO: $ 215 argentinos, $ 430 chilenos o 475 francos.
MEDIO: $ 115 argentinos, $ 230 chilenos o 250 francos.
DECIMO: $ 23 argentinos, $ 46 chilenos o 50 francos

21 DE DICIEMBRE, DE PESETAS 6.000.000

Premios por valor de pesetas 37.346,400 en 8,886 premios

ENTERO: $ 650 argentinos, $ 1,300 chilenos o 1,430 francos.
MEDIO: $ 340 argentinos, $ 680 chilenos o 750 francos.
DECIMO: $ 70 argentinos, $ 140 chilenos o 155 francos.

31 DE DICIEMBRE, DE $ 300,000 ORO URUGUAYO

(Juegan solamente 14,000 billetes)

ENTERO: $ 225 argentinos, $ 450 chilenos o 495 francos.
MEDIO: $ 120 argentinos, $ 240 chilenos o 265 francos.
DECIMO: $ 24 argentinos, $ 48 chilenos o 53 francos.

Las remesas, en pago de los billetes a fin de ser atendido inmediatamente y sin engaño alguno, pueden hacerse: por giro postal o telegráfico, o tomando una **orden de pago en pesos chilenos**, sin comisión ni recargo alguno, en

LA BANCARIA

HUMBERTO GARCIA SILVA, PASAJE MATTE N.o 39, SANTIAGO

casa chilena establecida desde hace quince años. Suministra todo género de informes relacionados con los sorteos indicados en este aviso.

Lotería Nacional Argentina - El Millón de Navidad

Desde esta fecha, la Agencia chilena **LEONIDAS ROJAS** ofrece en venta billetes de la gran jugada de Navidad con premio mayor de **UN MILLON DE NACIONALES.**

Despacha a vuelta de correo cualquiera orden que reciba. El billete entero vale: $ 215 argentinos, o 475 francos por giro postal. Se despacha desde un décimo al precio de: $ 23 argentinos o 50 francos, giro postal. Se recomienda hacer los pedidos con la mayor anticipación posible.

OTROS SORTEOS PROXIMOS

NOVIEMBRE 29 DE 80,000 NACIONALES

El billete entero vale: $ 19 argentinos o 42 francos. Un quinto: 5 argentinos u 11 francos.

Diciembre 10: de 150,000 nacionales. El billete entero vale: $ 35 argentinos o 78 francos. Un décimo: $ 5 argentinos, u 11 francos.

DICIEMBRE 17 DE 80,000 NACIONALES

El billete entero vale: $ 19 argentinos o 42 francos. Un quinto: 5 argentinos u 11 francos.

Las órdenes y giros deben enviarse por carta certificada a

LEONIDAS ROJAS

CORRIENTES 435.—CASILLA 1047.—BUENOS AIRES

100,000 TEJUELAS DE MADERA

Listas para entrega

Feria de Maderas, Vicuña Mackenna N.70

Club de la Sastrería París

1114 - ALAMEDA - 1114

Sorteo 22 Noviembre, favorecido el socio con el No. 17 señor **Francisco Madariaga** de la gran Papelería Ahumada 54.

A los señores que deseen formar parte en el Club de esta acreditada sastrería, pueden solicitar agente o pasar por ésta personalmente.

La Casa vende ternos con facilidades de pago como hasta la fecha. No olvidarse: **1114 - ALAMEDA - 1114.**

ALHAMBRA -:- HOY -:- ESPECIAL y NOCHE -:- EXITO

"EL PAVO REAL NEOYORKINO"

Por la excéntrica VALESKA SURATT, Emperatriz de la Moda y millonaria famosa, y por HARRY HILLIAR, el ídolo de las chiquillas.

VALESKA SURATT

¿Es Ud. apto para casarse?

SIMBAD EL MARINO

4.a Epoca de EL CONDE DE MONTECRISTO SE ESTRENA EL MIÉRCOLES

CARMEN

Vista Paramount, por la creadora del rol de Carmen

Geraldina Farrar

LA MAS GRANDE SOPRANO NORTEAMERICANA Y UNA DE LAS PRIMERAS DEL MUNDO LA CELEBRE INTERPRETE DE "LA DONCELLA DE ORLEANS". LA PRENSA NORTEAMERICANA, DESPUES DE ESTA VISTA, LA HA LLAMADO LA REINA DEL CINE, COMO YA LO ERA LA REINA DEL CANTO. LA ACOMPAÑA WALLACE REID, EL QUERIDO ACTOR, PEDIDO POR LA MISMA ARTISTA.

SETIEMBRE - MAÑANA. - TARDE y NOCHE: - ESTRENO EN CHILE.

Informaciones del País

TACNA

(De nuestro corresponsal por telégrafo)

ARICA. — Brigada de boy-Scout. — La Brigada de Boy-Scout organizada últimamente prestó hoy la promesa de reglamento para poder usar el uniforme y quedar constituída oficialmente. El directorio acordó establecer un gimnasio e implantar la enseñanza práctica del cultivo y la crianza de árboles y animales.

El asunto de Tacna y Arica. — "La Prensa" comenta las informaciones publicadas por los diarios de Lima y remitidas por el abogado peruano Emilio Valverde, residente en Tacna, acusando calumniosamente a los oficiales de las tropas chilenas acantonadas en Tacna de preparar mítines agresivos contra los peruanos residentes en este territorio.

El Intendente de la provincia, señor don Fernando Edwards, ha hecho publicar un llamado patriótico a todos los chilenos encareciéndoles no tomar parte en ninguna manifestación en contra del Perú, y manifestando que debemos confiar ampliamente en nuestro Gobierno que conoce las necesidades y las aspiraciones nacionales y que sabe velar por el decoro de Chile.

Con este motivo se aplaude la democrática actitud del señor Intendente que bajo su firma se dirige al pueblo pidiéndole mantenga su legendaria confianza en sus gobernantes.

Se estima que en vista de la petición del señor Edwards, no habrá en Tacna ni en Arica manifestación alguna.

TARAPACA

(De nuestro corresponsal por telégrafo)

IQUIQUE. — Partida del Cónsul peruano. — La ciudad permanece tranquila. Hoy a las 10 horas el cónsul peruano, señor Santiago Llosa, se embarcó para el Callao en el vapor "Palena". Lo despidieron varios caballeros.

Movimiento de protesta. — Anoche, un grupo de gente del pueblo recorrió las calles en señal de protesta por los atropellos que se han cometido en el Perú en contra de los chilenos residentes; varias casas de peruanos fueron apedreadas rompiéndoles los vidrios. El Ejército y la policía disolvieron a los manifestantes.

Patrullas recorrieron las calles toda la noche en resguardo del orden.

La manifestación popudar. — Anoche, durante la manifestación popular, varios exaltados atacaron las propiedades de los peruanos, la policía fué impotente para contener los desmanes. Con este motivo sufrieron perjuicios las casas de don Daniel Pandal, zapatería de don José Antonio Román, el estudio del abogado don Pastor Giménez, casa de cambio de Antonio Arce; fonografía de M. Mandieta; sombrerería de J. Torres, sastrería de Honorio Dávila, Joyería Velásquez, sastrería de Narciso Barreda, almacén de abarrotes de Luis Generi, y botica de Alberto Jiménez.

ANTOFAGASTA

(De nuestro corresponsal por telégrafo)

ANTOFAGASTA. — Organización de una Liga Patriótica. — Se ha organizado en esta ciudad una Liga Patriótica Obrera a la cual ingresaron los elementos más serios de las sociedades obreras. Según el programa formulado al constituirse, la Liga proclamará el bien de la patria y del pueblo. Dentro de poco celebrará un mitin para coadyuvar al movimiento pro-abaratamiento de los artículos de consumo.

Periodista en viaje. — Hoy pasó en viaje al sur el periodista Mon-Calm que se encontraba en el Perú; no aceptó ninguna manifestación por venir algo enfermo.

Traslado de un vapor alemán. — El vapor alemán "Alda" será llevado a Mejillones.

Exportación de salitre. — Durante la última semana se exportó la cantidad de 285,500 quintales métricos de salitre.

O'HIGGINS

(De nuestro corresponsal por telégrafo)

RANCAGUA. — En honor de los aliados. — Hoy tuvo lugar en esta ciudad un gran banquete en honor al triunfo de los aliados. La manifestación se desarrolló en el expléndido local de los señores Schiavetti, habiendo sido el local hermosamente adornado con banderas y gallardetes. A la hora del champagne usaron de la palabra el doctor señor Degeyter, don Enrique Sepúlveda, don Gabriel de la Gala y don Francisco Sazo. Asistieron más de 500 personas de las más representativas del pueblo y de la sociedad. Terminado el banquete se organizó un desfile que recorrió las principales calles de la ciudad disolviéndose en la Plaza de Armas. Durante el trayecto se vivó todo el tiempo a los países de la Entente, especialmente a los Estados Unidos y Chile.

En Rancagua no se ha efectuado jamás una manifestación de mayores proporciones.

Dr. GIANELLI
Especialidad en sífilis, piel, vías urinarias.
21 DE MAYO 562
Consultas: 1 a 6.

T. BRASIL HOY: Tarde y Noche. — Platea $ 1.20 MAÑANA: Tarde y Noche. — Platea $ 1.20

CAMPEONATO DE SIMPATIA VARONIL: WALLACE REID versus DOUGLAS FAIRBANKS

WALLACE REID vencedor en el concurso anterior se presentará en el hermoso drama La revelación de un sueño

DOUGLAS FAIRBANKS triunfante en el plebiscito norteamericano, presentará su obra maestra de gracia y agilidad: New York misteriosa y galante

ÑUBLE

CHILLAN

LA FIESTA ANUAL DEL CABALLO CHILENO

Se efectuará en Chillán el 7 de Diciembre.— Las inscripciones se reciben hasta el 30 del actual

SECCIONES DE QUE CONSTARA ESTE IMPORTANTE TORNEO

El Comité organizador de esta fiesta, que tanto éxito ha alcanzado en sus primeras celebraciones de 1916 y 1917, ha determinado propiciar una nueva celebración en el presente año, seguro de obtener igual o mayor éxito que en sus anteriores exposiciones.

Al efecto, se ha conseguido con la Dirección General de los F. F. C. C. del Estado una rebaja del 50 por ciento en su tarifa de trasportes, y terminada la exposición se verificará, en el local de la Escuela Agrícola, una subasta pública que traerá un buen número de interesados por los productos de caballares que se ofrezcan en venta.

Ha estimado el Comité que en la celebración de esta fiesta, no se considere solamente el animal de Exposición premiando sus bellezas de formas, sino que ha deseado especializar la presentación de animal de trabajo, sometiéndolos, en concurso de competencia, a las mismas pruebas que está llamado a desempeñar este animal, en los duros trabajos del campo y del ejército. Así, establece premios a reproductores inscritos arreglados a la chilena y a caballos militares.

Las inscripciones se recibirán hasta el 30 de Noviembre y la inauguración de la fiesta será el 7 del mes próximo.

La Fiesta comprenderá este año cuatro secciones:

Sección Primera.—Reproductores no inscriptos.— Premios (Diplomas)

Un primero, un segundo y un tercer premio para cada una de las categorías de potros y de potrancas;

a) De 1 a 2 años de edad.
b) De 2 a 3 años de edad.
c) De 3 a 4 años de edad.
d) De 4 a 5 años de edad.
e) De mayores de 5 años.

Los animales de esta sección, si son admitidos por la Comisión Calificadora de Registro de pura sangre chilena, pasarán a figurar en la otra Sección del Programa.

Medallas de plata y diploma

Dos premios denominados Chillán, uno para el mejor reproductor, macho de 2 años arriba, y otro para la mejor yegua.

Objetos de arte

Premio denominado O'Higgins, para el mejor grupo de un potro y dos yeguas de cualquiera edad.

Sección Segunda. —Reproductores inscriptos.— Premios: Medalla de oro y plata

Nueve premios denominados "Ñuble".

Dos, primero y segundo a los mejores potros de 1 año.

Dos premios, primero y segundo a las mejores yeguas de 1 año.

Dos premios primero y segundo a los mejores potros de dos años arriba.

Dos premios primero y segundo a las mejores yeguas de 2 años arriba.

Objeto de arte

Un premio denominado "General Lagos" al mejor grupo de un potro y dos yeguas de cualquiera edad.

Secciones primera y segunda en conjunto

Premio "Campeonato Chileno" al mejor animal, sin distinción de edad y que el jurado considere como reproductor tipo de la raza caballar chilena.

Sección Tercera

Concursos Hípicos

Dos premios Comité "Fiesta del Caballo Chileno."

Medalla de Plata

Un premio para la mejor collera corralera que se presente de Talca al Norte del país, y para animales no mayores de 9 años de edad.

Un premio para la mejor collera corralera que se presente de Talca al Sur del país, de animales no mayores de 9 años de edad.

Medalla de Oro

Un premio "Campeonato Nacional" para la mejor collera, de cualquier punto de la República, en competencia de Norte contra Sur, cuyos dueños residan de Talca al Norte y de Talca al Sur respectivamente, considerándose a Talca en la región del Sur.

"El premio Norte contra Sur será disputado por seis parejas o colleras, elegidas previamente por los interesados de cada bando."

Premios Ejército

Medalla de Oro

Un premio para el mejor caballo de oficial que se presente con una alzada no superior a 1.52 metro y cumpla las pruebas de picadero, reglamentario.

Medalla de plata

Un premio para el mejor caballo de tropa que se presente con una alzada no superior a 1.48 metro y cumpla las pruebas de picadero, reglamentario.

Las pruebas a que deban someterse los animales que se presenten a estos premios, serán fijadas en un programa especial.

Premios "Escuela Agrícola".—Medalla de oro

Un premio para el mejor potro arreglado a la chilena.

Un premio para la mejor yegua arreglada a la chilena.

Sección Cuarta

Reproductores garantidos que se venderán en remate público, en el local de la Fiesta.

Inscripciones y datos, recibe y proporciona el "Comité de la Fiesta Anual del Caballo Chileno" correspondencia a Chillán, Casilla No. 102.

Reproductores anotados para su calificación por la Comisión del Registro de Reproductores chilenos.

CHILLAN. — Fundación del Colegio de Abogados. — En la noche del Viernes último se reunieron numerosos abogados en el salón de honor del Club de Ñuble, con el objeto de echar las bases del Colegio de Abogados de Chillán.

Se procedió al nombramiento de un directorio provisorio, el cual quedó constituído en la forma siguiente: presidente, don Teófilo Márquez N.; vice-presidente, don Moisés González Robles; y secretario, don Enrique Jiménez.

Se nombró también una comisión compuesta por los señores J. Miguel Sepúlveda Palacios, Narciso Márquez N., Luis A. Sepúlveda V., y Mario de Larraechea, encargada de elaborar el proyecto de estatutos para esta institución.

La fundación del Colegio de Abogados ha sido muy bien recibido por todos los que se dedican a esta profesión. Numerosos profesionales que no asistieron a la reunión inaugural, han enviado su adhesión a los organizadores de él.

En uno de estos días se llevará a efecto el beneficio que en honor de la simpática Teresita Zaza dará la empresa. Auguramos pleno éxito a tal función, pues Teresita cuenta con muchos admiradores.

POLITEAMA.— Opazo-Del Valle. —Esta compañía dramática chilena empieza hoy su temporada en el Politeama, en combinación con biógrafo, tonadillas y varietés. El espectáculo será variado e interesante.

Además, la compañía en honor y para bien del barrio, hará ejecutar todos los Lunes, Jueves, Sábado y Domingo, una retreta frente al kiosko del Portal, por el conocido Orfeón Maestranza, de 20 1|2 a 21 y media horas, retretas que empezarán desde hoy.

—Se pondrá en escena la aplaudida comedia de don Eduardo Valenzuela Olivos, "Veraneando en Zapallar".

TEATRO SEPTIEMBRE.— Esta noche se verificará en este teatro la última repetición de la velada bufa de las fiestas estudiantiles.

Los precios son populares.

El programa lo damos en otra sección.

EUGENIE BUFFET

Con un éxito muy merecido se presentó ayer tarde en el Club Francés esta famosa canzonetista francesa. Un público selecto y numerosísimo aplaudió a Eugenie Buffet con entusiasmo, obligándola a cantar muchos números fuera de programa.

Los próximos conciertos de Eugenie Buffet se efectuarán en el Club de Señoras el Miércoles próximo de las 17 a las 19 (5 a 7) y en el Teatro Royal el Viernes también, de las 17 a las 19.

No dudamos que estos nuevos conciertos serán otros tantos triunfos para la Buffet.

MUSICA

CONSERVATORIO NACIONAL.— Mañana Martes, a las 17 horas, es el día fijado para la VIII presentación de los alumnos de este establecimiento.

La audición se realizará conforme al siguiente programa:

Primera parte:

Clase de piano del señor Carlos Debuysére.

1. Raff.—Rigaudon. señorita Ernestina Espinosa, año VII.
2. Heller.— Tarantela. Señorita Olga Valderrama, año V.
3. Mendelsohn-Heller— "En alas del canto". Señorita Alicia Didier, año VII.
4. Clinca-Balakirew.— "Alondra". Señorita Elsa Guzmán, año VII.
5. Chopin.— Polonesa N.o 5.
Id. N.o 1, señorita Susana Sweron, año VI.
6. Strauss-Schütt.— Paraphrase, valse. Señorita Elena Bórquez, año VII.
7. Liszt.— Rapsodia N.o 13. Señorita Antonia Bauzá, año VIII.

Segunda parte:

Clase de piano del señor Raul Hügel.

8. a) Brünfeld. Romanza.
b) Rubinstein.— Estudio señorita Juana Lijavetzky, año VIII.
9. Brahms.—Rapsodia N.o 2, op. 79. Señorita Norah Diez, año IX.
10. a) Field. Rondo.
b) Tarenghi. "In memoriam".
c) Moszkowsky. Air de Ballet. Señorita Elvira Figueroa, año VI.
11.— Chopin. Sonata, op. 35. Grave-Doppio movimento, Scherzo, Marcha fúnebre, Presto. Señorita María Cristina Riveros, año VII.
12. a) Borresen. Primavera.
b) Scriabine. Nocturno para la mano izquierda.
c) Chopin. Valse, op. 34. Señorita Julia Pasten, año VIII.
13. Liszt. Funerales. Señor Alfredo Sepúlveda, año V.

CONCIERTO SOMALI.— El tenor uruguayo, Pietro Somali, ofrece hoy en el teatro Septiembre su concierto de beneficio, a las 18 horas, con un interesante programa musical, para cuya realización han prestado su valioso concurso algunos de los artistas de la compañía Valle-Csillag, del Teatro Santiago.

Teatros

TEATRO SANTIAGO. — Para hoy se anuncia por la Compañía Valle-Csillag el estreno en castellano de la sentimental opereta de Oxila y Camasio, música del maestro Pietri, "Adiós, Juventud".

Esta opereta fué dada en italiano por la Compañía Vitale y la comedia por compañías argentinas, y ya sea como opereta o como comedia ha obtenido un éxito muy merecido.

Protagonista de "Adiós, Juventud" será Stefi Csillag.

—Se siguen preparando los estrenos de "El señor del Taxímetro", "El marido decorativo" y "Claudina".

Temporada Brulé

En la combinación transandina de esta noche llega a Santiago Andrés Brulé y su compañía dramática, que hace su estreno mañana en el Municipal.

El distinguido actor francés es aguardado con cariño por sus admiradores y compatriotas, que recuerdan que, por rara casualidad, estalló la guerra, precisamente el día en que Brulé se estrenaba en el Municipal, cuando su primera visita el 1914. Y desde aquí, salió destinado a la línea de combate el gallardo actor que en Salónica vió la muerte cercana y fué condecorado. Tócale ahora a Brulé escuchar también en Chile, los gritos de victoria de sus compatriotas y por eso ha querido que su primera función sea un homenaje de cariño y admiración a Francia.

DON ANDRES BRULE

Será, pues, el estreno de mañana una fiesta muy grata al patriotismo francés, la Compañía Brulé interpretará "Un soir au froet", obra en la cual H. Kistermanckers pinta admirablemente el carácter y el temperamento generoso de Francia, y que Brulé y sus artistas viven gallardamente.

Desde hoy, en la boletería del Municipal se expenden las localidades para esta función.

TEATRO COMEDIA. — Desde hoy se hará efectiva la rebaja general de precios, acordada por la empresa.

El programa ofrece además varios estrenos, por los artistas La Socolowa, Teresita Zaza y el virtuoso Marasow.

El éxito obtenido por los citados artistas se acentúa.

Noticias cinematográficas

LOS ESTRENOS DE LA CINEMA LTADA. — Esta empresa alquiladora de películas, que posee teatros en Valparaíso y en Santiago, se ha distinguido en esta última semana por las cintas que ha exhibido.

A "El filántropo", cuarta jornada de "Montecristo", que gustó mucho al público, siguió "El pavo real neoyorkino", obra de lujo y de emoción que supera a las mejores de la marca Fox y a muchas cintas de Valeska Suratt, que se revela artista de enorme temperamento.

Después vino "El hijo del saltimbanqui", que interpreta la Musidora con la perfección que ella sabe.

Esta cinta estudia un tema social de definida actualidad y de trágico corte. Cierra la semana con "Romanichel", que si no es mucho como asunto, lo es como interpretación. Preséntase en esta obra la actriz de la Pathé, Marión Davies.

En la próxima semana estrenará cuatro obras de valor. Damos sus títulos: "La casa de barro", por Mr. Mathot, el mismo intérprete de "Montecristo".

"Simbad el marino" 5.o episodio de El conde de Montecristo".

"Pecados de sus padres", vista Fox por Gladys Brockwell, que el público conoció en "Al fin de la jornada" y "Liberty Day", descriptiva de actualidad guerrera, que se dedicará a los aliados.

MADRES HEROICAS.— En la semana que se inicia estrenará el Royal Theatre esta creación de la trágica francesa Sarah Bernhardt, que ha sido calificada por la crítica extranjera como uno de los mejores exponentes del arte a que ha llegado el cinematógrafo moderno. "Madres heroicas" es una obra que emocionará hondamente a los espectadores y podemos estar seguro que su estreno constituirá uno de los grandes triunfos de la temporada.

ESTRENOS PARAMOUNT. — En el curso de la semana la Casa Paramount desarrollará un programa lleno de interés.

Serán estrenadas al efecto dos cintas que están llamadas a figurar por mucho tiempo en los programas.

Es la primera: "Carmen", tomada de la ópera de Bizet. A la sola novedad que semejante obra logre despertar hay que unir la de los intérpretes buscados por la Casa editora. Trabajarán en Carmen la trágica Geraldine Farrar y el elegante actor Wallace Reid, que cuenta con innumerables admiradores entre nosotros.

El segundo estreno será "Al pie del altar", un drama con ribetes de tragedia interpretado por Pauline Frederick, artista que goza de generales simpatías.

En la próxima semana va "Derechos de Madre".

Avisos de Crónica

TEATRO SANTIAGO

Empresa Teatral del Pacífico

Gran Compañía de Operetas cómicas en castellano

VALLE - CSILLAG

Dirigida por Enrique Valle.

HOY LUNES 25 DE NOVIEMBRE HOY

A las 21.15 (9.15 en punto ¡Estreno! ¡Estreno! de la sentimental opereta en 3 actos de Oxila y Camasio, música del maestro Pietri

ADIOS JUVENTUD

Colosal suceso de la Compañía

Maestro concertador: Enrique Giusti.

Próximamente: **El señor del taxímetro, El marido decorativo, Claudina.**—3 estrenos.

GALVARINO PONCE
DENTISTA
Cirugía y enfermedades de la boca.—Bandera 537. Teléfono 776

Luis Valdés Morel
ABOGADO.—HUERFANOS 1223.

A. MORA P. DENTISTA ESTADO 136

Programas de hoy

CINE ALHAMBRA.— San Antonio esquina de Monjitas. — Programa Cinema Ltda.— Tanto en la especial de hoy como en la noche pasará este teatro la más reciente creación de Valeska Suratt, la actriz llamada en los Estados Unidos la emperatriz de la moda, en la obra "El pavo real neoyorkino". Acompaña a la actriz el distinguido actor Harry Hilliar.

TEATRO BRASIL.— Plaza Brasil. Programa South Pacific Paramount Co.—Hoy se inicia el campeonato de simpatía varonil entre Wallace Reid, vencedor del concurso anterior en este teatro, y Douglas Fairbanks, triunfante en el plebiscito norteamericano. En las dos funciones de hoy se estrenará "La revelación de un sueño", hermosa película por el primero de los actores citados.

Mañana se estrenará "New York misteriosa y galante", por Douglas Fairbancks.

En los programas de hoy se inserta el cupón para el voto, al cual solamente tiene derecho el público femenino. Cien retratos del vencedor serán repartidos entre las sufragantes.

ROYAL THEATRE. — Para hoy anuncia este cine en la especial el estreno de la comedia dramática "La zarpa de seda", interpretada principalmente por Gail Kane, y que trata de aquellos que hacen de la política un medio de especular.

En la nocturna se proyectará "El muchacho descalzo", por Harry B. Walthall y Mary Mac Alister.

Para mañana anuncia una soirée bufa este cine, en la que se disputarán el trono de la risa, los tres actores cinematográficos, que más favorecedores tienen: Charlie Chaplin, en su "Aventurero", Max Linder en "Max y el divorcio" y Cacaseno en una de sus mejores creaciones.

GARDEN THEATRE.— — Delicias 1639.—"Romanichel".— Programas de la Cinema Teatro Ltda.—En las funciones especial y nocturna de hoy será estrenado el idilio romántico titulado "Romanichel", interpretado por Marión Davies.

TEATRO NOVEDADES. — Hoy noche, estreno Fox, "Batallas de la vida", creación de la actriz Gladys Coburn", Batallas de la vida".

"Batallas de la vida" es una película de intensa emoción.

Mañana estreno Fox titulado "El pavo real neoyorkino".

TEATRO DIECIOCHO.— Hoy estrena este teatro una película filmada por la acreditada casa Blue Bird intitulada "La mujer del crimen", cuya interpretación está a cargo de la joven y simpática artista de fama mundial Carmen Myers.

Mañana tarde y noche se presenta Wallace Reid en la obra "Revelación de un sueño".

TEATRO POLITEAMA.— Hoy estrenará este cine la cinta de tema policial "Las garras del tigre", interpretada principalmente por el actor Jorge Larkin, vulgarmente llamado El hombre mosca. Además se proyectará el drama social "Las hienas sociales", interpretado principalmente por la actriz Jackie Saunders.

TEATRO ELECTRA.— Para hoy anuncia este cine, la película "La conciencia de Peoñez", obra que parece ser impresionada en los antiguos tiempos de la hidalga España.

Se proyectará también "La codicia rompe el saco", cinta de la Mac Alister.

TEATRO IRIS.— Castro 130.—Hoy en la especial, estreno del poema de amor titulado "Un contrato original" o "El fin de la jornada", por la actriz Ethel Claiton.

En la noche estreno del drama de aventuras de cow-boys titulado "A la caza de un marido".

TEATRO VICTORIA.— Av. de la Recoleta N.o 345.—Programa Cinema Ltda.— Estrenará este teatro hoy en la noche dos buenas obras: "Novicios en amor", por Huguette Duflos, y "Amor y contrabando", por Marujita Rayo de Sol.

TEATRO ALAMEDA.— Tanto en la especial como en la noche estrenará este teatro la cinta "Leyes del corazón", interpretada por Claudina Zamdute.

La acción está basada en un problema de honda repercusión.

AMERICAN CINEMA.— El drama sentimental de la comedia francesa "Marivonne" por un selecto grupo de artistas del Teatro Port de Saint Martin, estrenará este teatro hoy en la noche.

RETAZOS
— DE —
TIRAS BORDADAS
BARATURA Lunes 25, Martes y Miércoles
Casa MOLETTO Hermamos
CATEDRAL 2202 esq. Maturana - Teléf. 2166
9578-26-k

En venta para entrega inmediata

CAÑERIAS
de fierro fundido para alcantarillado
de fierro fundido para ventilación
de fierro galvanizado para agua
de fierro negro para gas
de plomo y composición

ACCESORIOS PARA TODAS

Fierro acanalado galvanizado y negro de 6-7-8 y 9 pies

Calamina para forrar edificios :: Ventas por mayor y menor

CASA SANTIAGO WEBB & Co.

CASILLA 1767 -:- ESTADO 156-158-170 -:- Teléf. Ing. 3176-3177

TEATRO ELECTRA
Hoy: LA CONCIENCIA DE PEONEZ
y LA CODICIA ROMPE EL SACO
por MARY MAC ALISTER

La inauguración de la Escuela Federico Errázuriz

SE EFECTUA AYER CON ASISTENCIA DEL PRESIDENTE Y MINISTROS DE ESTADO

DETALLES DEL ACTO

A las cuatro y media de la tarde de ayer se llevó a efecto la inauguración oficial de la Escuela Modelo Federico Errázuriz, construida en la Avenida Vicuña Mackenna.

El establecimiento se encontraba hermosamente adornado con banderas y guirnaldas desde su entrada.

Desde antes de la hora indicada para la ceremonia, empezaron a llegar algunos funcionarios públicos, senadores y diputados como igualmente el personal superior de la Dirección de Obras Públicas y Ministerio de Instrución.

Cerca de las cinco llegó el Presidente de la República acompañado por los Ministros del Interior señor don Pedro García de la Huerta, de Instrucción señor don Alcibiades Roldán y de Guerra señor don Víctor Robles, Director de Obras Públicas señor don Guillermo Illanes y otras personalidades.

En la puerta recibieron al señor Sanfuentes el Sub-secretario del Ministerio de Instrucción Pública señor don Ramón Fernández Bañados y el Inspector General de Instrucción Primaria señor don Darío Salas quienes condujeron al primer mandatario y comitiva hasta la tribuna oficial, construida especialmente para el acto. Al llegar el señor Sanfuentes al recinto de la Escuela, la banda del Regimiento Cazadores ejecutó el himno nacional, el que fué oido de pie por la concurrencia.

El Director General de Obras Públicas dió lectura a un discurso por el cual hacía entrega al Gobierno del edificio que se le había encomendado construir para la educación del pueblo. Le siguió en el uso de la palabra, dándose por recibido de la obra, el Ministro de Instrución señor don Alcibiades Roldán. Enseguida usó de la palabra

tarde se ponía término a la fiesta

Esta escuela tiene capacidad para 800 alumnos, y ha sido entregada al Gobierno seis meses antes del plazo fijado para su terminación. Su construcción responde a todas las necesidades modernas y especialmente al populoso barrio que servirá.

Damos enseguida el discurso del Ministro de Instrucción, señor Roldán:

"Con profunda complacencia recibe el Gobierno el edificio destinado a la Escuela Federico Errázuriz.

Parece difícil que pueda presentarse un motivo de satisfacción más legítima para las aspiraciones de un pueblo celoso de su desarrollo y prosperidad que el que nos congrega en este instante, en el cual nos disponemos a entregar a la educación pública una construcción que llena cumplidamente los fines a que se halla dedicada y que podemos mostrar al extranjero como un testimonio de nuestra cultura y de nuestra confianza en el porvenir.

Aunque en todo tiempo los poderes del Estado se han preocupado de solucionar el problema de la edificación escolar, el resultado de sus esfuerzos no ha sido sino parcialmente satisfactorio, a causa de la exigüidad de los fondos consultados en los presupuestos ordinarios con ese objeto. Explícase de este modo el hecho de que sea relativamente reducido el número de escuelas de propiedad fiscal con que contamos, según lo acaba de manifestar el señor director de Obras Públicas.

Considero un deber de justicia al hacer esta referencia al pasado, recordar el nombre del Presidente Balmaceda, bajo cuyo gobierno se empezó a realizar un vasto plan de edificación que, si hubiera sido llevado a término en la forma esbozada por el Ministro de Instrucción don Julio Bañados Espinosa, en la Memoria que presentó al Congreso el año 1889, habría permitido tener locales apropiados, tres años más tarde, para haber implantado la en-

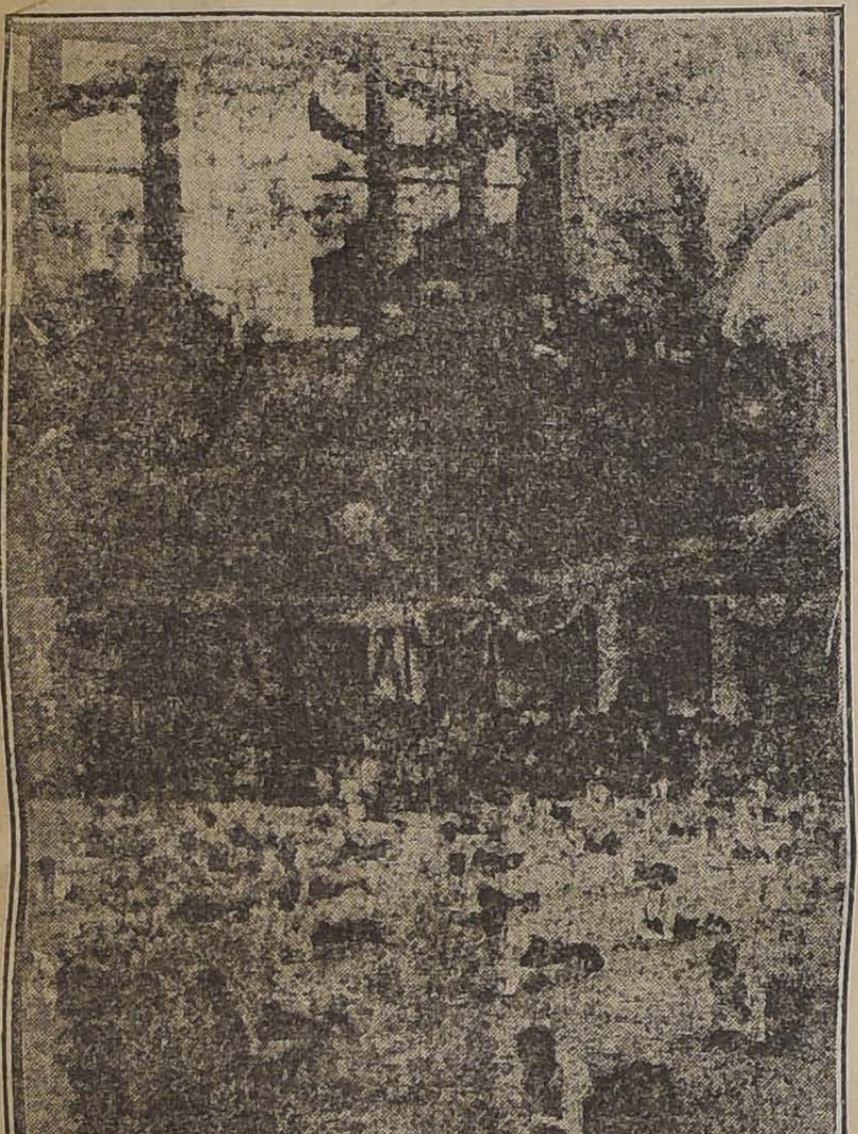

I. EL PRESIDENTE DE LA REPUBLICA Y MINISTROS DE ESTADO, DURANTE LA CEREMONIA DE LA INAUGURACION. — II. NIÑOS DE ESCUELAS HACIENDO EJERCICIOS DE GIMNASIA

el Inspector General de Instrucción Primaria señor don Darío E. Salas.

El programa que se desarrolló fué bastante hermoso, mereciendo los aplausos generales. Llamó especialmente la atención los ejercicios gimnásticos desarrollados por la Escuela N.o 12 y los coros ejecutados por las alumnas de la Escuela Normal N.o 3 y alumnos de las escuelas N.os 30, 38 y 45.

Terminado el programa el Presidente de la República y los Ministros de Instrucción, Interior y Guerra, firmaron la siguiente acta:

"En Santiago de Chile a 24 días del mes de Noviembre de 1918 con asistencia del Presidente de la República Excmo. señor don Juan Luis Sanfuentes, del Ministro de Instrucción Pública del Arzobispo de Santiago Ilmo. señor don Crescente Errázuriz, del Director General de Obras Públicas, del Sub-secretario de Instrución Pública y del Inspector General de Instrucción Primaria, se inauguró la Escuela Presidente Federico Errázuriz, cuyo edificio se construyó durante los años 1917 y 1918 según los planos del arquitecto de la Dirección de Obras Públicas señor don Gustavo Monckeberg; ha sido contratada con los fondos destinados para edificación escolar de la ley N.o 3069 de 21 de Marzo de 1916.— **Juan Luis Sanfuentes, Alcibiades Roldán, Pedro García de la Huerta, Víctor Robles.**"

Esta acta fué firmada por las personalidades indicadas con una pluma de oro que poco después fué enviada a la esposa del señor Sanfuentes en un canastillo de flores.

La escuela que se inauguró ayer, es la primera que se construye en el país con cargo a los fondos de la ley indicada, ley de la cual fué su autor e impulsador, conjuntamente con otros colegas, el senador a la sazón de Concepción, señor don Gregorio Burgos.

Terminada la ceremonia, el Presidente de la República y demás asistentes, fueron invitados por el Director de Obras Públicas señor Illanes, Sub-secretario de Instrucción señor Fernández Bañados e Inspector General de Instrucción a recorrer el edificio mostrándose el señor Sanfuentes bastante complacido de la hermosa construcción, cimiento de la educación popular. Conocidas las diferentes dependencias del edificio, se le invitó a servirse una copa de champagne.

Tanto el Presidente de la República, como Ministros y demás jefes asistentes fueron obsequiados con medallas de oro, plata y cobre que fueron acuñadas en la casa de Moneda. El anverso de esta medalla, representa la fachada de la Escuela inaugurada y en el rev... so aparece la fech... ció su const... trega.

Cerca de las siete y media de la ...

señanza primaria obligatoria en la parte urbana de la República.

Entonces, como ahora, dominó la idea de edificar, en nuestras principales ciudades, escuelas dotadas de capacidad suficiente para contener varios centenares de niños, a fin de producir una economía en los gastos de administración, y construidas con la solidez que corresponde a obras llamadas a prestar sus servicios durante una serie indefinida de años. No hay duda de que, si perseveramos en este propósito, haciendo, naturalmente, extensiva su realización a todo el territorio nacional, en las condiciones que convengan a cada sección de este territorio, podremos, a la vuelta de no mucho tiempo, contar con locales en que se confundirán los niños de las familias acomodadas con los que proceden de orígenes modestos y con aquellos más numerosos y más dignos por cierto de la atención preferente del Estado y de la sociedad, que vienen de las clases desvalidas. De esta manera, la escuela primaria será entre nosotros lo que es en otros países de organización política análoga a la nuestra un plantel de enseñanza al mismo tiempo que un campo de germinación de las ideas democráticas, campo de lucha y esfuerzos en que sobresale el verdadero mérito, que reproduce en pequeño el espectáculo de los pueblos que viven y se desarrollan al calor de esas ideas.

Se podrá entonces suprimir, sin mayores vacilaciones, las preparatorias de los liceos, con lo cual se asignará a estos establecimientos el rol que verdaderamente les corresponde; tampoco ofrecerá inconvenientes modificar el carácter de algunos de ellos, para hacerlos servir mejor a ciertas exigencias de la vida actual que no es posible desconocer; y será, por fin, relativamente fácil establecer entre las enseñanzas primaria y secundaria aquel enlace de que carecen y cuya existencia parece indispensable para que la educación proporcionada por el Estado alcance su mayor grado de eficiencia, en beneficio de la Sociedad.

No debemos olvidar que, por importante que sea la obra de edificación escolar en que nos encontramos empeñados, no producirá todos sus frutos, si, por una parte, no solucionamos el problema de la enseñanza primaria obligatoria fundada en el deber de la sociedad de proporcionar esta enseñanza en relación con el derecho inalienable del niño para reclamarla, y si, por otra, no mejoramos las condiciones económicas del preceptorado, a fin de que tenga la situación de holgura y de independencia que le corresponde.

Mejoremos las condiciones económicas del maestro y elevemos su posición social, a fin de que contribuya, por su parte, a poner la escuela en relación con el hogar y haga del niño, cuya alma está encargado de modelar, un futuro factor de progreso, de cultura y de moralidad.

Hay entre nosotros grandes fuerzas sociales que vienen en camino. Deber del maestro será, en lo que de él dependa, anticiparse a disciplinar estas fuerzas y a dirigirlas de modo que converjan a un fin de armonía ... cooperación ... porque recuerda ...

de esfuerzos considerables empleados en la codificación de las leyes del país, en la reforma de sus instituciones fundamentales, no menos que en su progreso material y en la preparación de elementos navales que habrían de asegurar nuestra preponderancia en el Pacífico del Sur.

Señores, al declarar, por encargo de S. E. el Presidente de la República, inaugurada la Escuela Federico Errázuriz, hago votos porque entre la multitud de niños que van a poblar sus salas y a alegrarlas con sus inocentes risas, tan alto ejemplo encuentre imitadores, para bien de la patria."

El discurso del señor Darío Salas, Inspector General de Instrucción Primaria, mereció aplausos y felicitaciones.

La fecha del 21 de Marzo de 1916, dijo el señor Salas, será de recordación histórica.

Se promulgó entonces la ley de Edificación Escolar a favor de la cual se inauguraba ese local.

Con tal motivo, se extendió en brillantes consideraciones sobre la casa-escuela definitiva, cuya implantación se aproxima.

En frases elocuentes esbozó la existencia de esos hermosos establecimientos de enseñanza del futuro.

Sus conceptos tuvieron aplicación al edificio que se inauguraba y que en 1919 será el mejor exponente de un gran esfuerzo colectivo.

Tuvo palabras oportunas para exponer la influencia de la escuela así ideada en la transformación del niño en entidades productoras.

Al hablar de la educación intelectual, estética y manual, hizo referencias al niño de cuerpo sano, robusto y limpio.

Reasumiendo sus conceptos anteriores expresó como las proporciones, la distribución y el arreglo de ese edificio habrán de facilitar el ensayo en el terreno práctico, de conceptos como los de educación por medio de la auto-actividad, educación para la vida, escuela de trabajo, dirección y educación vocacionales y otros, que apenas han salido en nuestro país de la tribuna, de la cátedra o del libro y cómo esta construcción ayudará también a solucionar el problema de la educación integral, de la que forma a la vez el cuerpo y el alma, cultiva la cabeza, el corazón y la mano, habilita para la producción en el campo de las personales aptitudes, y prepara, en suma, para la eficiencia social.

Y agregó en seguida:

La atención educacional de ochocientos niños diariamente, en esas condiciones, y durante diez meses en el año, con ser mucho, no representaba aún todo el provecho que habría de sacarse de este local. Las facilidades que este edificio ofrece para una enseñanza atrayente y práctica, permitirá invitar a él en vacaciones a los niños que deseen, sin seguir un curso regular de estudios, revisar sus conocimientos o ejercitarse en labores manuales, practicar deportes, utilizar la biblioteca o los baños.

No atenderemos aquí únicamente al futuro, dijo, sino también al presente.

Dió a conocer, en efecto, cómo por las tardes y las noches entrarían ahí los adultos que, además de aprender las artes elementales, se familiarizarán con otros conocimientos que respondan a sus intereses y necesidades bajo un régimen de organización que permitirá atender el desarrollo de las virtudes que determinan esencialmente la eficiencia social del individuo.

Esta irradiación de la escuela estima que irá aún más lejos: en uno de esos gimnasios, que habrá de adaptarse para el objeto, se reunirán semanalmente por la noche o los Domingos durante el día, los obreros y demás vecinos del barrio, para escuchar conferencias sobre los más variados tópicos. Una linterna de proyecciones dará realidad objetiva a las palabras y algunos números de música prestarán a la reunión mayores atractivos.

La obra social de la escuela sería completa.

Siempre habrá en ella continuas necesidades que el Estado no alcanzará a satisfacer por completo. Habrá miserias individuales que atender, y nacerán, guiadas por el noble impulso de aliviar el dolor ajeno o por un concepto no menos elevado de solidaridad y patriotismo, sociedades de vecinos que calzarán al descalzo, vestirán al desnudo y darán alimento al que lo haya menester. Y así, por último, agregó, responderá este plantel al concepto democrático de escuela. Será el centro de las actividades sociales de la comunidad; servirá a todos; todos podrán servirlo. Será, no simplemente un bien fiscal, sino un bien de uso público. Será así, finalmente, la casa que ocupe no sólo ante los ojos, sino también en el corazón de los ciudadanos, el primer puesto.

Hoy, que de la terrible convulsión que acaba de sacudir a la humanidad, ha surgido más claro y nítido que nunca, como deber imperativo, el concepto de solidaridad social; ahora que la posesión de una herencia espiritual común y de ideales fundamentales comunes, se revela como condición esencial del progreso y de la existencia misma de los pueblos; hoy que se ve más claramente que nunca la necesidad de igualar las oportunidades y de movilizar totalmente las energías nacionales; hoy, que la democracia bendice al mundo entero con sus frutos, digo que era oportuno más que nunca recordar que la humanidad camina sobre los piés de los niños y reconocer que la educación de todos es el más fundamental de los negocios del Estado. Y es oportuno también, y justo, reconocer que los Gobiernos y los gobernantes que eligen entre sus actiividades predilectas ésta de la educación y consideran la inversión de dineros en tal objeto como la más reproductiva de las inversiones, merecen la gratitud de los gobernados.

Puso término a su discurso, dirigiéndose al Presidente de la República, que se ha interesado, viva y personalmente, así como en todo lo que a la educación del pueblo se refiere, en esta obra de la edificación escolar, de tan vasta significación para manifestarle, en nombre de los niños y de los maestros de Chile, que ven en la terminación de este edificio una hermosa realidad y una promesa.

SORTEO
DEL
TE HORNIMAN
$ 3,000 mensuales

El **Té Horniman** ha resuelto iniciar sorteos mensuales entre sus consumidores. Se sortearán **$ 3,000** todos los meses en las siguiente forma:

Un premio de	$ 1,000
Cinco premios de. .	100
Diez premios de. . .	50
Cien premios de . .	10
Total. . . .	$ 3,000

El primer sorteo tendrá lugar ante un Notario Público de Valparaíso **el 23 de Diciembre próximo.**

En la próxima semana anunciaremos el sitio donde deberán cambiarse los envases del **Té Horniman** por boletos para el sorteo.

Guarde los envases desde luego

28-k

Celebración del triunfo de los aliados

Ayer se pone término a las fiestas organizadas en Santiago con este motivo

El solemne Te-Deum en la Gruta de Lourdes

MANIFESTACION EN HONOR DEL MINISTRO DE BELGICA EN CHILE

Se puede decir que sólo ayer se ha dado término a las fiestas de todo orden con que en Santiago las colonias de los países aliados y la sociedad han celebrado respectivamente el triunfo obtenido por sus ejércitos en la guerra y el advenimiento de la paz.

El Te-Deum en la Gruta de Lourdes

En la mañana de ayer se efectuó en la Gruta de Lourdes la gran fiesta religiosa que la colonia francesa había preparado en honor de sus armas y como una acción de gracias por el triunfo obtenido por los ejércitos de la Entente en la guerra.

El hermoso local en que se encuentra la gruta, había sido artísticamente adornado, y a la hora indicada para la ceremonia, se veía lleno de una concurrencia selecta, no sólo de familias pertenecientes a las colonias aliadas, sino de chilenos, admiradores entusiastas de la causa de los aliados.

Concurrieron todos los señores ministros de las naciones aliadas, designándose un sitio de honor para el representante de Bélgica y Ministro de Francia, el que fué recibido a su llegada a la Gruta con los acordes del himno nacional francés, ejecutado con toda maestría por la banda de músicos de las Escuelas-Talleres de San Vicente de Paul.

El acto religioso se desarrolló amenizado por música sagrada escogida y la oratoria religiosa estuvo a cargo del sacerdote francés de la comunidad que atiende el santuario de Lourdes, Padre Cipriano.

En seguida subió a la tribuna el Obispo Edwards, el cual, en un discurso que logró hacer vibrar de patriótico entusiasmo a la concurrencia, esbozó el alto ejemplo de amor a su patria de aquellos pueblos héroes que nunca sintieron ... mayos del vencido, aún en ... las mayores amarguras.

El Te Deum terminó ejecutándose después los himnos de las diversas naciones aliadas, a cuyos acordes se veía brillar de entusiasmo las pupilas de la mayoría de los extranjeros asistentes.

El Ministro de Francia y los diplomáticos que le acompañaban fueron invitados en seguida a la casa que habitan, al costado del templo, los religiosos franceses que vigilan la gruta y allí, fueron atendidos y obsequiados con refrescos y dulces.

En honor del Ministro de Bélgica

A medio día de ayer, en el gran comedor del Club de la Unión, se efectuó el banquete que el Comité Central de las Colonias Aliadas había preparado en honor del Ministro de Bélgica, M. H. Charmanne. En la testera del comedor lucían sus bellos colores las banderas de Bélgica y de Chile y los numerosos representantes de las colonias aliadas tomaron colocación al rededor de la mesa, cuyos asientos de honor fueron ocupados por el señor Ministro de Bélgica H. Charmanne, quien tenía a su derecha al Embajador de los Estados Unidos señor Joseph Shea y a su izquierda al señor don Julio Prá, ocupando los asientos que seguían los señores Ministros de los diversos países aliados.

Al servirse el champagne, ofreció el banquete el señor don Julio Prá, quien, en hermosas frases esbozó a grandes pinceladas el heroísmo del pueblo belga y de su Rey, al pretender oponerse a la avalancha que invadió el territorio nacional, prefiriendo ser destrozada a dejarse atropellar impasible por el invasor.

Su discurso fué un homenaje a la heroica Bélgica, a sus Reyes y al representante en Chile de ese pequeño pero gran país, señor Charmanne.

Al terminar el señor Prá, los comensales se pusieron de pie y acompañáronle en su brindis.

Contestó el señor Ministro belga en una brillante improvisación e intensamente conmovido de la manifestación que se le hacía a su patria y a sus Reyes. Agradeció el elogio

ASISTENTES A LA MANIFESTACION EN HONOR DEL MINISTRO DE BELGICA

que se hacía a su querido pueblo y manifestó que Bélgica había cumplido con su deber, sacrificándose en haras de su soberanía como nación libre e independiente.

Al terminar, la orquesta ejecutó el himno belga que fué escuchado de pie y a cuyo final se ovacionó a la heroica Bélgica.

Habló en seguida el señor Embajador de Estados Unidos y sus palabras fueron recibidas con entusiastas aplausos a la Gran República del Norte.

sus gobernantes, personificadas en los nombres de Poincaré y Clemenceau que están grabados en letras de oro en la historia de la guerra que acaba de llegar a su fin.

En igual forma, detalló los esfuerzos colosales desarrollados por Inglaterra, Italia, Bélgica y Estados Unidos, deteniéndose en el examen de los gobernantes de esas grandes potencias, a las cuales se debe el triunfo de la civilización en contra del militarismo representado por los Imperios Centrales.

Y refiriéndose a este inmenso triunfo, agregó, que Alemania misma había triunfado con su derrota, porque la caída de su gobierno autocrático llevaría a ese país a un grado de progreso muy superior al que pudiera atribuírsele en los últimos tiempos.

El Ministro de Guatemala continuó su discurso, que fué un himno

EN EL TE DEUM

Písose luego de pie el Ministro de Guatemala señor Eduardo Poirier y en un discurso hermosísimo cantó las glorias de las grandes naciones que han sostenido con mayor empuje las avalanchas arrolladoras de los ejércitos germanos.

Se refirió a Francia, deteniéndose a observar el heroísmo de sus soldados, la improvisación de sus generales y la grandeza que encerraban

de glorificación a las cinco naciones de la Entente que ya hemos citado, en medio de los aplausos más entusiastas.

Y terminó refiriéndose a Bélgica, la invicta, la heroica, la que jamás sintió desmayar su patriotismo, aún en medio de la tormenta más grande que haya registrado la historia de todos los pueblos.

Sus palabras finales provocaron nuevo entusiasmo en los asistentes.

Al señor Poirier siguió en el uso de la palabra el señor Ministro de Francia M. André Gilbert, a cuyo final la concurrencia, de pie, acompañada de la orquesta cantó La Marsellesa y ovacionó a la República francesa.

Hablaron también el señor Ministro de Italia, conde Nani Mocenigo, Ministro del Uruguay señor Dionisio Ramos Montero, Ministro del Brasil señor José M. Cardoso D'Oliveira, Ministro de Bolivia señor Claudio Pinilla, don Gastón Burgalat, un representante del Portugal, señor G. Noé, el presidente del Círculo Social Ruso señor Orgik y algunos otros caballeros franceses.

El señor Orgik se refirió al sacrificio que había sufrido Rusia y recordó los comienzos de la guerra y los tres años de lucha que había sostenido su patria al lado de los aliados.

Recordó el empuje de sus ejércitos en Hungría, que llegaron hasta estrechar al enemigo en los Cárpatos, obligando a Alemania a sacar del frente de Francia 500 mil hombres que fueron a reforzar al Austria y dieron ocasión al primer triunfo francés en el Marne.

Terminó brindando por la heroica Bélgica y por sus reyes.

A las 16 horas se daba término a esta hermosa manifestación que dejó gratísima memoria en el digno representante de Bélgica señor Charmanne.

Sobre un discurso

DEL MINISTRO DE GUERRA DE BOLIVIA

Nuestro corresponsal en Antofagasta nos telegrafía diciendo que con motivo de las versiones circuladas acerca de un discurso inconveniente, pronunciado por el Ministro de la Guerra de Bolivia, General Prudencio, en una fiesta aliada, el Cónsul de Bolivia en Antofagasta recibió del Ministro de Relaciones Exteriores de su país, señor Mujica, un telegrama que dice:

"Los términos de la alocución pronunciada por el General Prudencio sólo contienen frases correctas que, si elogiosas para los gobiernos aliados, no pueden interpretarse como encaminados a herir las susceptibilidades de un país amigo de Bolivia, con el cual nos unen excelentes relaciones".

LA CARESTIA DE LA VIDA

EL ABARATAMIENTO DE LOS ARTICULOS DE CONSUMO

Ideas que nos expone el general don Manuel Moore

Nombramiento de un Dictador Militar de Alimentos

Los varios e importantes problemas que ha planteado en el país el advenimiento de la paz, ha hecho que sean muchas las personas, con espíritu público, que se preocupen de solucionar esta situación.

En efecto, se acentúan ya necesidades que merecen especial estudio y, más que eso aún, un pronunciamiento rápido para evitar así consecuencias que pueden traer graves alternativas para el futuro.

El general de nuestro Ejército, señor don Manuel Moore, se ha interesado también por la solución de estas cuestiones.

En conocimiento de este hecho le hemos visitado ayer con el objeto de pedirle algunas orientaciones sobre el particular.

Reforzamos nuestra petición haciéndole ver la necesidad que había en evitar que los acontecimientos que planteará la paz definitiva, nos encuentren desprevenidos.

—Adelantarse a los acontecimientos, nos respondió, es una elemental medida de previsión.

En verdad yo he hecho algunos estudios sobre este asunto y aunque no son muy a fondo porque se necesitaría para ello conocimientos especiales de las ciencias económicas, políticas y sociales, les manifestaré mi opinión acerca de lo que haría, "si tuviera poder para ello".

Los siguientes puntos comprenden todas mis ideas:

1.o Nombraría un dictador militar de alimentos, de artículos de primera necesidad y de trabajo.

Este funcionario tendría a su disposición la fuerza y fondos suficientes para comprarle a los productores, a fin de abaratar la vida del pueblo e impedir la exportación de alimentos; darle trabajo al pueblo y fijar un salario mínimum.

A los vagos, pillos y rateros los destinaría a construcción de caminos, puentes y demás obras públicas, previo un salario mínimum para la alimentación de las familias de ellos.

2.o Le daría poderes extraordinarios al Director General del Servicio Sanitario para que cuidara de la salud del pueblo y sanidad de las poblaciones, ya sea por medio de la razón o de la fuerza.

3.o Nombraría un ciudadano con iguales poderes que el anterior funcionario, para que destruyera el alcoholismo en la República; debiendo para ésto, el Estado tomar a su cargo la Liga Nacional Contra el Alcoholismo como una institución oficial.

4.o Reorganizaría militarmente todas las policías de la República tomando a carabineros como base, bajo el mando único de un general comandante en jefe de este servicio.

5.o Dictaría la Ley de Servicio Militar Obligatorio que recién presentó el Gobierno al Congreso, en la cual se establece la taza militar y el tiro obligatorio para las reservas con o sin valer militar.

Al Ejército ni la Marina no la disminuiría porque con ella apenas hay para guardar el orden público.

Al contrario, aumentaría las tropas técnicas para hacer con ellas puertos, caminos y demás obras de utilidad pública y militar.

Organizaría la unidad de mando en el Ejército.

6.o Junto con esta ley pondría en vigencia todos los proyectos de leyes de bien público, estudiados ya por los técnicos y que están archivados en las oficinas de las comisiones de ambas Cámaras.

7.o Procuraría luégo que se dictaran las leyes de residencia, requisiciones y aquellas tendientes a establecer los escalafones, y por categorías, en cada servicio de la Administración pública. La ley y reglamento se redactaría en tal forma que, por ningún motivo, las influencias pudieran ocasionar postergaciones a los empleados en su carrera. Estas disposiciones deberían ser el juez que resolviera, nadie más. Sólo el primer puesto, para iniciar la carrera, sería a concurso. Pero, sin duda, esto traería la reducción de los empleados públicos a lo extrictamente indispensable.

8.o Impondría las contribuciones necesarias para la atención de los servicios públicos y de la defensa nacional. Apoyaría decididamente la industria, comercio y la agricultura **adoptando la política proteccionista.**

9.o Implantaría la instrucción primaria obligatoria.

10. Establecería la **colonización nacional** con prohibición de la inmigración de jornaleros extranjeros. Sólo se le permitiría entrar al país a los maestros que tengan algo útil que enseñar a los hijos del país.

11. Prohibiría la enajenación de las tierras fiscales y expropiaría a los fundos mal explotados con el fin de arrendarlos hasta por 90 años. Con el producido del arriendo, el Estado tendría una renta fija y segura y vendría además con ello el cultivo intensivo en favor de la producción nacional. Para estos arriendos preferiría a los buenos servidores del país.

12. Organizaría y estimularía cooperativas agrícolas, comerciales e industriales, establecería el ahorro obligatorio para asegurar la vejez del pueblo y además, dictaría la ley de ancianidad.

13. Aseguraría el porvenir de los sub-oficiales del Ejército, dándoles opción a los grados superiores ya sea como oficiales de administración, de reserva o de guerra y una vez licenciados darles también derecho a los empleos en las aduanas, ferrocarriles, telégrafos, resguardos, correos, etc., etc.

14. Utilizaría todas las aguas nacionales en obras de regadío para la agricultura y en la energía eléctrica, para facilitar el desarrollo de la industria.

15. Expropiaría todos los terrenos sin cultivo a fin de destinarlos a la formación de bosques nacionales para maderas de construcción y para combustible, a fin de proporcionar más entradas al Estado.

16. Desarrollaría una política ferroviaria nacional e internacional que facilitaría el desarrollo comercial y agrícola de todo el país y los vecinos. Abriría cordillera libre para todos los productos.

17. Estudiaría la región austral, entre Puerto Montt y Punta Arenas para entregarla a la actividad industrial y a las colonias agrícolas penales y a la colonización nacional. Para esto se abriría el Canal de Ofqui a fin de falicitar la colonización de las tierras.

18. Nombraría una comisión para que en el término de 60 días, presentara una reforma de la Constitución Política del Estado sobre la base de un gobierno federal, igual al de la Argentina o Estados Unidos de Norte América.

19. Protegería decididamente a la Marina mercante nacional, de tal manera que se estableciera carrera marítima comercial en todos los mares del mundo.

20. Estimularía y fundaría y protegería astilleros nacionales hasta conseguir que se hagan en el país todos los buques de guerra y mercantes necesarios a la defensa nacional y al desarrollo comercial.

21. Lo mismo se haría con la industria del hierro y el acero a fin de producir nuestros rieles, envigados, artefactos hasta llegar a producir cañones y material de guerra que asegure la defensa nacional.

22. Fundaría por cuenta del Estado fábricas de altos esplosivos, que puedan satisfacer las necesidades industriales del país en todos sus aspectos.

23. Facilitaría la navegación de los ríos del sur, dándole más desarrollo al tráfico fluvial; y

24. Por fin, arreglaría los puertos y caminos a fin de abaratar los fletes y aumentar la producción.

La inauguración del Club Yungay

Se efectúa ayer con asistencia de numerosas personas

En la tarde de ayer se llevó a efecto la inauguración del nuevo local del Club Yungay, ubicado en la calle Libertad frente a la Plaza del mismo nombre.

Concurrieron a este acto no menos de 300 personas, contándose entre ellas, además de los socios de la institución, a algunos representantes de las autoridades locales y caracterizados vecinos de la 3.a Comuna.

En el salón de honor del Club se realizó un sencillo acto literario-musical, en el que hubo diversos números de piano, canto y declamación.

El presidente de la institución, señor Ricardo Herrera Pinto, pronunció un discurso que fué recibido en medio de generales aplausos.

Se refirió el señor Herrera a la labor provechosa que ha podido desarrollar la institución durante los dos años que lleva de existencia, tiempo durante el cual han ido estrechándose los lazos de amistad que existen entre sus socios, hasta formar una institución que, aunque poco numerosa,, lleva rumbos superiores que desarrollar. Con especial agrado dejó constancia en seguida de la norma que en todo momento han inspirado los actos oficiales de la institución, en lo que se refiere a prescindencia en las luchas políticas o religiosas. A este respecto, dijo que la caballerosidad y buena organización de sus asociados, habían hecho que siempre se diera cumplimiento en forma estricta a lo que en este sentido disponen los estatutos sociales. Refiriéndose después a los nuevos rumbos que deseaba dar el directorio a la institución, expresó que, aparte de la extensión que se iba a dar a la parte material, se procuraría también desarrollar un vasto programa intelectual, fundando una biblioteca pública, dando conferencias instructivas sobre literatura, arte, ciencia, etc., y efectuando periódicamente fiestas sociales para las familias del barrio. Finalmente, dijo que, anhelante de progreso y deseoso de practicar el bien, el directorio nombraría instituciones encargadas de gestionar ante las autoridades algunos adelantos de carácter local, como también para organizar fiestas de caridad a beneficio de la gente menesterosa del barrio.

En el desarrollo del programa de este acto, fueron especialmente aplaudidos los señores Diego Donoso, Santiago Crichton, Manuel Arias, Enrique Ipinza, Benjamín Redar y otros, cuyos números de música y declamación fueron bastante del agrado de los asistentes.

A continuación se obsequió a las personas asistentes con un lunch y una copa de champagne, que fué ofrecido por el secretario, señor Patricio Subiabre.

El nuevo local de esta progresista institución está ubicado en una espléndida situación, y cuenta con todos los adelantos que exige un club social.

Además de salas de lectura, de billar y otros anexos, cuenta con un sinnúmero de departamentos instalados en forma moderna, y que hacen honor a la labor realizada por sus dirigentes.

El actual directorio está compuesto por los señores Ricardo Herrera Pinto, doctor José Santos González, Patricio Subiabre, Tomás E. Baldwin, Hernán Rodríguez, Carlos Ramírez y Manuel Escandón.

AUTOMOVILES FORD

de ocasion ofrece

JUAN B. VALLE V.

Morandé 636-640

Teléfono 1665 -:- Casilla 856

9572-28-k

ROYAL THEATRE

HOY: Especial: GAIL KANE en

LA ZARPA DE SEDA

Nocturna: HARRI B. WALTHALL y MARY MAC ALISTER en el encantador poema

EL MUCHACHO DESCALZO

La situación del personal de la Policía de Aseo

Suspenden estos empleados sus labores y ayer hacen un desfile por las calles de la ciudad.—Hoy pasarán a la Alcaldía a conocer la resolución adoptada sobre sus peticiones.

Como dimos cuenta en nuestra edición anterior, en la tarde del Sábado numerosos trabajadores de la Policía de Aseo, suspendieron sus labores en señal de protesta por lo exiguo de los salarios con que se les recompensa sus servicios.

En la misma tarde del Sábado, se reunieron en el local de la Federación de Zapateros, San Francisco 180, y acordaron paralizar sus labores hasta saber la resolución que la Municipalidad haría recaer en la solicitud que presentaron a la corporación, con el objeto de mejorar su condición económica.

Acordaron, al mismo tiempo, constituir el Consejo Federal N.o 6 de la Gran Federación Obrera de Chile, nombrando, al efecto, la siguiente mesa directiva: secretario general, señor Manuel Bustamante; secretario de correspondencia, señor Manuel J. Arenas; secretario de actas, señor N. Mena; y tesorero, señor Francisco Muñoz.

El movimiento huelguista, que se inició el Sábado entre el personal de algunas comunas, se hizo ayer extensivo a todas las comunas de Santiago, tomando parte en él la mayoría del personal de operarios de la Policía de Aseo.

A las 16 horas, los huelguistas se reunieron ayer en el mismo local en que lo habían hecho el día anterior, con el objeto de aprobar el pliego de peticiones que presentarán a la Municipalidad.

Se procedió en primer lugar, a nombrar delegados para las diversas comunas de Santiago, quedando éstos designados en la forma siguiente:

1.a comuna, Arturo Fuentes; 2.a comuna, Ricardo Bobadilla; 3.a comuna, Juan Espinoza; 4.a comuna Custodio Parada; 5.a comuna, Guillermo Valenzuela; 6.a comuna, Belisario Acevedo; 7.a comuna, Luis Soto; 8.a comuna, Manuel Carrasco; 9.a comuna, Aurelio López; 10.a comuna Luis Cifuentes; y 11.a comuna, Manuel Lizana.

Después de aprobar las peticiones que presentarán a la corporación municipal, los huelguistas recorrieron las principales calles de la ciudad, en actitud compuesta y en correcta formación. Visitaron también las diversas imprentas de los diarios.

En conformidad a los acuerdos tomados ayer, hoy a las 16 horas (4 P. M.) se presentará la mesa directiva del Comité huelguista a conferenciar con el primer alcalde de la Municipalidad, a fin de sabér la resolución que recaerá en su solicitud.

Las peticiones de los obreros pueden resumirse en los siguientes puntos:

Aumento del 30 por ciento en sus jornales; supresión de las multas; compra del uniforme por cuenta de la Municipalidad; que el pago se efectúe, a más tardar, los días 3 o 4 de cada mes; supresión de la cuota de $ 0.50 que actualmente dan para servicio médico; abono del salario en caso de enfermedad; pago de todos los días hábiles del mes; pago total del salario en los días de paralización de las faenas; cumplimiento del decreto de las 8 horas dictado por el alcalde señor Adrián; que el trabajo nocturno sea desde las 20 hasta las 24 horas; descanso dominical, o bien pago doble en los días festivos.

Los trabajadores en huelga desfilarán hoy por frente a la Casa Consistorial, una vez terminada la sesión municipal, con el objeto de saber la contestación dada por la autoridad local.

Federación de Profesores de Instrucción Primaria de Chile

Sesión del Consejo Directivo

Conforme con la citación previa, este Consejo celebró sesión ayer, bajo la presidencia del señor Héctor Puebla.

El señor Puebla dió cuenta a los señores Consejeros de la constitución del Gran Comité que tendrá a su cargo la magna tarea de trabajar en pro del proyecto de redención social: la instrucción primaria obligatoria. Dijo que había sido una Asamblea digna del objeto perseguido, que su entusiasta y digno presidente, el prestigioso diputado señor Rafael Torreblanca, se trasladará a Valparaíso, en donde se reunirá la Agrupación Departamental, para cuyo fin se telegrafió al presidente en el sentido de que reciban dignamente a este entusiasta y nuevo adalid que combatirá con todas sus energías a la rémora del progreso: el obscurantismo.

Cuenta.— De varias entusiastas y altamente alentadoras comunicaciones, que elogian los fines y constitución del Gran Comité de instituciones que ya han acreditado sus delegados ante dicho Comité.

De felicitaciones por su actuación de trabajo y contracción, al Consejo Directivo, mandadas de Tocopilla, Antofagasta, Taltal, Cañete, Cauquenes y Ancud.

De dinero enviado por las agrupaciones de Santiago, Buin, Ovalle, Santa Cruz, Cauquenes, Bella Vista, San Felipe, Recoleta, Illapel, Taltal, Tocopilla, Arauco, Chépica, Cauquenes, Yungay y Ancud.

De comunicaciones dando cuenta de la constitución de los nuevos directorios de las agrupaciones: Santiago, Ancud, Tocopilla, Cauquenes, Lebu, Valparaíso, San Felipe, San Carlos, Antofagasta y Taltal.

De los siguientes nuevos federados: 14 de Angol, 19 de Arauco y uno de Talcahuano. Tramitados otros detalles de la cuenta, se tomaron los siguientes acuerdos:

1.o Iniciar la suscrición para allegar fondos con que subvenir a los gastos que se originen en los trabajos que aborde el Gran Comité.

2.o Comunicar a las agrupaciones la constitución de este Comité, exhortándolas a trabajar con ahinco, entusiasmo y decisión, por que estos levantados ideales sean pronto una hermosa realidad.

3.o Adquirir una máquina de escribir para los trabajos de Secretaría del Consejo.

4.o Citar a Asamblea a la Agrupación de Santiago, para el Martes, a las 16 1/2.

5.o Llamar a sesión al Consejo para el Domingo próximo, a las 9 horas.

Exposición Agrícola Sur-Americana

Su celebración en Montevideo. — Concurrencia del Gobierno de Chile. — Nota de la Sociedad Agronómica al Ministro de Industria

Oportunamente dimos a conocer la noticia de que el Gobierno del Uruguay había invitado al nuestro para que se hiciera representar en la Exposición Agrícola e Industrial que se celebrará en la capital de esa República el mes de Enero próximo.

Con este motivo, el Ministerio respectivo designó una comisión, compuesta por tres ingenieros agrónomos, para que representaran al Gobierno en ese torneo, organizado por la Sociedad Rural de la República Oriental.

La Sociedad Agronómica de Chile, al tener conocimiento de esta determinación del Gobierno, se ha adelantado a presentar sus respetos al señor Landa, felicitándolo por tan laudable designación, acompañándole una nota por la cual le da a conocer la importancia que para Chile tiene la concurrencia a ese torneo.

En esta nota, se hace presente que la citada Exposición Agrícola Sur-Americana que se celebrará en Montevideo, dará ocasión para conocer las distintas fuentes productoras de las jóvenes repúblicas que forman este continente, para iniciar una contínua labor de intercambio comercial, especialmente en estos momentos que gobernados y gobernantes se preocupan del abaratamiento de los artículos de consumo.

Agrega que si el país hace sacrificios para concurrir a estos torneos es justo que exija como compensación, resultados prácticos que se traduzcan en una política de intercambio, beneficiosa para los pueblos que en él toman parte.

Termina manifestando que no es posible que se continúe creyendo que es necesario concurrir a las exposiciones acumulando gran arsenal de productos naturales o elaborados y haciendo presentaciones fantásticas de exhibicionismo y pasatiempos; es necesario que alguna vez se comprenda que son las estadísticas de estos mismos productos, la propaganda que de ellos se haga y el estudio de la capacidad y calidad productora de los pueblos competidores, costumbres y gustos de las distintas poblaciones, lo que puede significar un éxito o un fracaso en esta clase de torneos.

La Velada Bufa

Esta noche en el Septiembre. — El programa

Como lo habíamos anunciado, esta noche en el Teatro Septiembre, se repetirán por última vez en Santiago los números más aplaudidos de la velada cómica organizada por la Federación de Estudiantes en celebración de las fiestas de Primavera, velada que tuvo un gran éxito en nuestro Teatro Municipal; y en la jira a Valparaíso y Viña del Mar.

La función es a beneficio de la Escuela de Obreros que sostiene el Centro de Estudiantes de Ingeniería, de la Universidad de Chile.

La eximia concertista señorita Lidia Montero ha querido contribuir al éxito de esta fiesta con dos de su piezas favoritas.

Damos a continuación el programa:

Primera parte

1.o La muerte de la suegra. — Tragedia sentimental. — Receta para los yernos.

2.o Obertura. —Piano por el señor Jorge Slight.

3.o Conferencia sobre la Grippe, por Ravindranath Tagore.

4.o María Barriendo. — Cupletista afónica, a voz. — Belleza y distinción.

5.o Academia de defensa personal, por N. Agashi y A. Komura.

6.o Solo de violín, por la señorita Lidia Montero.

7.o "Como se pide". — Comedia de Rafael Frontaura. — Primer premio en el concurso de las fiestas estudiantiles.

Segunda parte

1.o Obertura. — Piano por el mismo señor Slight.

2.o Don Giusseppe e la sua figlia. — Número tierno y delicado.

3.o Momento musical de Schubert. — Baile por la célebre danzarina clásica y neurasténica La Gioconda.

4.o Pacific Steam Navigation Company and Chimbarongo Limited.

5.o Solo de violín por la señorita Lidia Montero.

6.o Alfa y Omega. — Dos buenos muchachos y también buenos exéntricos.

7.o "Madame Huachacay". Celebrada ópera bufa nacional de Pedro J. Malbrán. — Primer premio en el concurso de la Federación.

Las localidades se venden a la hora de la función en la boletería del teatro. Los precios son los siguientes: Platea o balcón, $ 2; palcos: $ 10; Galería, $ 0.50.

FARMACIA y DROGUERIA CENTRAL

Estado 349, al lado de la casa Gath y Chaves.

CHACOLI TORONTEL

MUY FRESCO

Llegó al depósito de LA VIÑA LAS PALMERAS.

Reparto a domicilio desde una damajuana. Descuentos según partidas, a los repartidores con carretela.

Bodega: Delicias 3410. Oficina: Agustinas 1084. Teléfono 380. Estación.

1.o-L

SIRVIENTE

En calle Manuel Rodríguez 442, matrimonio necesita una sirviente de buen carácter, regular edad y mucho aseo, que tenga buenas recomendaciones y que sepa cuidar niños. Se paga buen sueldo.

26-k.

Si Ud. sufre de Jaqueca, Neuralgia,

:: GRIPPE ::

tome obleas

KALMINE

se lo quitará.

4094-27-k

Orfeon chileno Ismael Parraguez

Se ruega a los miembros de nuestra institución se sirvan asistir a un ensayo general para hoy Lunes 25 a las 17 horas (hora inglesa).

Federacion de Profesores

Agrupación departamental

Se ha citado a los miembros del Directorio a sesión para mañana Martes a las 17 horas (5 P. M.) en el local de la Visitación de Gimnasia.

Se encarece la asistencia por haber urgentes asuntos que tratar.

Defunciones

Noviembre 24. — José León, de 5 años; Alfredo Fuentes, de 1; Aída Martínez, de 1; María Rojas, de 1; María Muñoz, de 1; Humberto Fernández, de 1; Rosa Gómez, de 5; Salomé Flores, de 26; Pilar Sotelo, de 65; Narciso Arroyo, de 70; Jovino Martínez, de 40; María Reinoso, de 18; Margarita Farma, de 50; Rubén Cerda, de 11; Aurora Martínez, de 33; María Fernández, de 80; Blanca Pineda, de 19; María Pino, de 24; Claudina Villarroel, de 24; Zoila Urzúa, de 7; Sara Castro, de 23; Manuel Pérez, de 28; Verónica Novins, de 38; Pedro Miranda, de 40; Manuel Sandoval, de 25; Manuela Morales, de 60; Félix Arriagada, de 60; Elena Silva, de 20; Rosa Espinosa, de 28; Ulderico Rojas, de 32; Guillermo Núñez, de 20; Justina Guzmán, de 94; Amelia Quezada, de 51; Florentina Gómez, de 43; Manuel Prado, de 28; Carmen Toro, de 71; Benizaro Jacobo, de 55; Juana D. Toro, de 40; Desiderio Ortiz, de 74; Elvira Yávar, de 26; Rosa Norambuena, de 30; Trinidad Hevia, de 42; Heriberto [illegible]abres, de 25; María Orrego, de [illegible] Genaro Castro, de 55; Clara [illegible]alenzuela, de 40; Guillermo Hudson, de 35; Elena Avaria, de 45; Adolfo Ladriere, de 38; Carolina Soto, de 60; José M. Lecaros, de 79; Jacinta Torres, de 60; y veintisiete menores de 1 año.

Vida Estudiantil

CENTRO DE ESTUDIANTES DE LINARES.— Se cita a todos los miembros de este Centro para el Lunes 24, en la oficina del señor presidente, (Morandé entre Catedral y Compañía), con el objeto de pronunciarse sobre la renuncia que hace de su cargo don Nazario Chacón, y para elegir al que lo deba reemplazar en caso de que sea aceptada su renuncia.

Rogamos la asistencia a esta sesión, que se llevará a efecto a las 21 horas.

FEDERACION DE ESTUDIANTES DE CHILE.— Citase para hoy a las 18 horas 30 m., en el Club de Estudiantes, a los siguientes señores: Santiago Labarca L., Carlos Gutiérrez, Luis Adduard, Humberto Chiorrine, Federico O. Carvallo.

—Citase para hoy Lunes a las 19 horas a la Comisión de Club.

REMITIDO

NOTIFICACION AL PUBLICO

Con este mismo título se ha publicado un aviso en diversos diarios de esta ciudad, que aparece firmado por don Martín J. Lira, secretario del Primer Juzgado Civil, en que se comunica que se ha decretado prohibición de gravar y enajenar la Empresa de Mudanzas "La Barcelona", ubicada en calle Morandé 792.

Prevenimos al público que dicho aviso no ha sido redactado ni autorizado por don Martín J. Lira, como consta de un certificado expedido por dicho funcionario. Al mismo tiempo, hacemos saber que el decreto de prohibición de gravar y enajenar nuestro establecimiento, fué dejado sin efecto por resolución del Juzgado de fecha 21 del presente.

La Empresa de Mudanzas "LA BARCELONA".

x-10375-25-k

El indispensable N. 2

Cura toda erupción cutánea, obteniéndose con unas cuantas aplicaciones un hermosísimo cutis. Este desinfectante vegetal cura también la caspa, grasa y todas las enfermedades que originan la caída del cabello.

Lo venden Daube, Droguería Francesa, Botica de Vial y demás farmacias surtidas del país.

9532-21-L

Escuela de Mecánica, electricidad y manejo de

AUTOMOVILES

ENSEÑANZA TEORICA y PRACTICA

Establecimiento conveniente a toda persona que desee aprender correctamente el arte de conducir autos, el por qué del funcionamiento y descompoturas, su relación con la electricidad, etc.

Profesorado: señores Horacio Echegoyen, Víctor Catron L., Carlos Seyn L., H. Fuentes R.

Pormenores a

BASTEN Y Cía.

San Martín 762.—Teléf. 2776 y 9534

25-k

PATENTES DE INVENCION

Al Ministerio de Industria y Obras Públicas se han presentado los siguientes inventores solicitando del Supremo Gobierno patente de privilegio por los inventos que se indican:

Don Aquiles Concha para "Un procedimiento de elaboración de sulfato de cobre".

Don José Agustín Sanhueza para "Un sistema de aparatos destinados a trasmisiones telegráficas, suprimiendo la generación artificial de energía eléctrica".

Los señores Jacobus y Christian Aarts para "Un procedimiento para sulfatizar súlfuros metálicos".

El señor Edwin Letts Oliver para "Un filtro contínuo horizontal, rotativo a vacío, para el estruje de las materias sólidas que contengan líquidos, y aplicable especialmente a la elaboración del salitre."

En cumplimiento de las disposiciones supremas reglamentarias de las patentes de invención, se da el presente aviso, y se previene al público que las oposiciones de los que se consideren perjudicados en sus derechos se acentarán en esta Oficina durante 30 días a contar desde esta fecha.

Santiago, 22 de Noviembre de 1918.

EL JEFE DE LA OFICINA DE PATENTES DE INVENCION

27-k.

Cuerpo Malo

Con desgano o decaimiento, dolor de cabeza u otras partes del cuerpo producidos por influenza, bebida, trasnochadas, constipado o resfrío, exceso de trabajo mental u otras causas, se mejora inmediatamente tomando una legítima Cápsula de Vial, que se vende en todas las Boticas surtidas en Chile.

DEFUNCION

Ha dejado de existir en Talcahuano, don

Julio Gaete Echavarría.

Sus restos serán sepultados en el Cementerio General, mañana Martes 26, a las 9 horas, partiendo el cortejo de la Estación Alameda.

LA FAMILIA.

35 $ ht.

Con facilidad de pago vendo un gran fundo de 12,396 ht.; es de mucho porvenir, por ser el suelo de primera clase, siendo inmejorable para crianza, como también como maderero; está situado a 5 leguas de estación de ferrocarril; tiene vía fluvial para sacar las maderas en balsas, previniendo que los fundos del lado se han vendido hasta 150 $ ht.; títulos inmejorables. Tengo además, 15 fundos en encargo para su venta; hay de 200 hasta 15,000 ht. Ruego a las personas que deseen adquirir un fundo de porvenir y ocasión, se dirijan a Teodoro Henríquez R., Valdivia, casilla 495, calle Arauco 335.

25-k.

LLEGO nueva remesa de VACUNA "MULFORD"

Contra el CARBUNCLO, para vacunos, ovejunos, caballares y mulares.

SUERO CONTRA EL COLERA PORCINO, O PINTADILLA

DESINFECTANTE "KRELOS"

Todos estos productos, de resultado comprobado, garantido.

ORDENES:

PEDRO LARRAIN V.,

SOCIEDAD EL TATTERSALL. — Huérfanos 1287, Casilla 835.

TELEFONO INGLES 1052

VITAL APOQUINDO

Agua Mineral

Teléfono Inglés 227

Ferrocarriles del Estado

PROPUESTAS POR 140 CAMBIOS Y CRUZAMIENTOS COMPLETOS, ETC.

Se solicitan propuestas públicas para el 19 de Diciembre próximo por 140 cambios y cruzamientos completos y 100 cruzamientos con sus guarda-rieles y accesorios.

Bases y antecedentes en el Departamento de Materiales y Almacenes en la Estación de Alameda.

Santiago, 18 de Noviembre de 1918.

18-1

PROPUESTAS PARA LA CONSTRUCCION DE UN GALPON PARA GUARDAR EQUIPOS EN LA ESTACION LAS CABRAS

Se piden propuestas públicas a los trateros inscritos en la Sección Vía y Obras, Segunda Administración, para la construcción de un galpón para guardar equipo en la estación de Las Cabras.

La propuesta será solamente por la obra de mano, los materiales los entregará la Empresa.

Bases y planos consultarse diariamente de 9 a 11, en la Oficina del Ingeniero del Segundo Distrito, Estación Alameda.

Las propuestas se abrirán el 29 de Noviembre actual, a las 15 horas.

30-k

PROPUESTAS PARA EL 4 DE DICIEMBRE

Se solicitan propuestas públicas para el 4 de Diciembre próximo por máquinas fechadoras de boletos, máquinas de escribir, boleteras de madera, prensas perforadoras de boletos, máquinas calculadoras, prensas de copiar, cajas de fondos, taquímetro, alfileres, anilinas, archivadores Soennecken, calendarios, esfoliadores, cáñamo en ovillos, elásticos, papeles, tintas, gomas y diversos otros artículos de escritorio y de dibujo según detalle de las bases que los interesados pueden consultar en el Departamento de Materiales y Almacenes (Estación Alameda).

Santiago, Octubre 2 de 1918.

27-k

CHACRAS EN MALLOCO

Por hijuelación del fundo "MALLOCO", situado AL LADO DE LA ESTACION MALLOCO, vendemos:

CHACRAS DE 2 A 10 HECTAREAS

de su perficie POR PRECIOS COMERCIALES Y CON FACILIDADES DE PAGO.

Todas las Chacras tienen frente a la LINEA DE CARROS A PEÑAFLOR, son de muy buenas tierras y cuentan abundante DOTACION PROPIA DE AGUAS PARA SU REGADIO.

ESTAS CHACRAS SE PRESTAN ESPECIALMENTE PARA CULTIVO INTENSIVO, INSTALACION DE ESTABLOS MODELOS Y TODA CLASE DE INDUSTRIAS RELACIONADAS CON LA AGRICULTURA, A LA VEZ QUE A UNA AGRADABLE RESIDENCIA PROXIMA A SANTIAGO.

Planos, datos, precio y condiciones, en nuestro

DEPARTAMENTO DE FUNDOS

FREUDENBURG & BALMACEDA

330 Morandé - SANTIAGO - Casilla 2169

DEPORTES

FOOTBALL

LIVERPOOL I C. GIMNASTICO I.— Ante el árbitro señor Alberto Warnken se realizó en la tarde de ayer, en la cancha Independencia N.o 1, esta partida por la Copa Unión.

Correspondió el triunfo por dos tantos contra uno al Liverpool I.

ELEUTERIO RAMIREZ I CON BRITANIA I.—A las 17 horas de ayer y ante el árbitro señor Luis Roatti, en reemplazo del titular señor Roberto Bustos que no asistió, tuvo lugar en la cancha Independencia N.o 1 esta partida por la competencia de la Copa Unión.

Ambos cuadros desplegaron extraordinaria actividad, lo que dió origen a un encuentro de interesantes alternativas.

El Eleuterio Ramírez venció a su rival por un tanto contra cero.

El cuadro victorioso consolida con esto su situación en el cómputo, en el que ocupa el primer lugar con 10 puntos a su favor.

ASOCIACION DE FOOTBALL DE SANTIAGO.—El directorio de esta corporación celebrará sesión ordinaria mañana a las 21 horas en Ahumada 242. Se nos pide recomendar la asistencia por haber importantes asuntos en tabla.

INTERNADO I C. INSTITUTO NACIONAL I.—La comisión respectiva presentará hoy el informe del reclamo interpuesto por el primero de estos clubs sobre el resultado de la partida.

COMPUTO ACTUAL DE LA COPA UNION.—Con los resultados obtenidos ayer en la competencia de este trofeo, el cómputo oficial es el siguiente:

E. Ramírez.— Partidas jugadas, 5; por jugar, 1; empatadas, 0; perdidas, 0; puntos, 10.

Magallanes.—Jugadas, 4; por jugar, 2; ganadas, 3; empatadas, 0; perdidas, 1; puntos, 6.

Britania.— Jugadas, 6; por jugar, 0; ganadas, 3; empatadas, 0; perdidas, 3; puntos, 6.

Liverpool.— Jugadas, 4; por jugar, 2; ganadas, 3; empatadas, 0; perdidas, 1; puntos, 6.

Gimánstico.—Jugadas, 6; por jugar, 0; ganadas, 1; empatadas, 1; perdidas, 4; puntos, 3.

Maestranza Eléctrica.— Jugadas, 5; por jugar, 1; ganadas, 1; empatadas, 1; perdidas, 3; puntos, 3.

Maestranza Atlética. — Jugadas, 6; por jugar, 0; ganadas, 1; empatadas, 0; perdidas, 5; puntos, 2.

LIGA NACIONAL DE FOOTBALL.—El Miércoles próximo a las 20 1|2 horas (8 1|2 P. M.) sesionará en esta imprenta el directorio de la Liga nombrada.

GIMNASTICO F. C.— El próximo Domingo 1.o de Diciembre, se trasladará este club con sus dos primeros equipos a la ciudad de Rancagua para jugar las partidas concertadas con el Club de dicha localidad.

Para este fin, se recomienda a los jugadores se inscriban a la brevedad posible en Moneda 957, en Teatinos 666 con el señor Urzúa.

NUEVO CLUB.— Un grupo de entusiastas suboficiales y conscriptos del Regimiento de Infantería Pudeto N.o 12, han organizado un club de football, denominado Chile F. C., cuyo directorio quedó organizado como sigue:

Presidente honorario, teniente coronel comandante don Ignacio Caviedes S.

Presidente efectivo, don Carlos Estay Olivares.

Secretario, don César Barros Hardy.

Tesorero, don Eulalio Aguilar Barría.

Capitán del primer equipo, don Aurelio Zapata López.

Para toda correspondencia relacionada con el club, se ruega dirigirla al secretario señor César Barros, casilla N.o 1627.

MOTOCICLISMO

CAMPEONATO DE LOS 100 KILOMETROS.—Esta interesante competencia organizada por el Moto Club de Chile se realizará el 15 de Diciembre próximo.

El valor de las inscripciones es de tres pesos para socios del Moto Club y de $ 5 para los no socios, y se reciben en la secretaría, Moneda 1027, hasta el 10 de Diciembre.

Con motivo de celebrarse ese mismo día el 5.o aniversario del Moto Club, se prepara un banquete.

Se ruega a todos los deportistas que deseen adherir, pasen a inscribirse en la secretaría.

EXCURSIONISMO

CUERPO GUIAS DE CHILE. — Esta corporación celebrará junta general hoy a las 21 horas en García Reyes 49.

LOS PIRINEOS.— Está a disposición de los socios, en la Secretaría San Diego 407, el nuevo registro.

CICLISMO

AUDAX CLUB CICLISTA ITALIANO.— El próximo Domingo se efectuará en el Velódromo de la Unión Ciclista de Chile el torneo que organiza esta corporación.

Se disputarán hermosos premios y a juzgar por el entusiasmo reinante entre los corredores, se puede asegurar que la reunión constituirá un completo éxito.

EL ANIVERSARIO DEL CONDOR.—El próximo Domingo celebrará este Club su aniversario social con una fiesta a la que hay gran entusiasmo entre los socios por asistir.

Estos pueden retirar sus tarjetas en Delicias 1923.

LAWN-TENNIS

MINERVA TENNIS CLUB.— De acuerdo con lo manifestado por los jugadores que participarán en los torneos de Navidad, que se llevarán a efecto en las canchas de la Quinta Normal, el Comité Directivo ha resuelto ampliar el plazo de las inscripciones hasta el 28 del presente mes, tanto para los campeonatos internos como externos.

A fin de dar mayor facilidad a las personas que deseen inscribirse en dichas pruebas, el señor Manuel Mancilla R. atenderá a los interesados en su oficina, Galería de la Bolsa, oficina 25, casilla 84, teléfono 1571.

Los torneos abiertos para todos los jugadores chilenos o extranjeros residentes en el país, son los siguientes:

16.—Campeonato Quinta Normal. Solos sin ventaja para caballeros. Gran copa y un segundo premio. Estas recompensa se ganan una sola vez.

17.—Torneo para caballeros. Dobles sin venaja. Dos medallas de oro y dos medallas de plata.

18.—Torneo para señoritas. Solos sin ventaja. Primero y segundo premios.

19.—Torneo para señoritas. Dobles sin ventaja. Dos primeros y segundos premios.

El valor de las inscripciones para estos troneos es de diez y cinco pesos por jugador, respectivamente.

EL TORNEO DE NAVIDAD.— En atención al interés que demuestran los tennistas de la capital, por participar en los torneos de Navidad organizados por los clubs que tienen sus canchas en la Quinta Normal, el comité directivo de estos torneos ha resuelto ampliar el programa que anteriormente publicamos, en la siguiente forma:

Torneo de Navidad, Noviembre 24 al 22 de Diciembre de 1918, abiertos para todos los jugadores que han frecuentado las canchas de la Quinta Normal durante toda la temporada del presente año, quedando excluído todo profesional en el juego.

1. Campeonato de Navidad de 1918. Solos con ventaja para caballeros. Gran copa de plata obsequiada por el señor Francisco Rojas Huneeus y un segundo y tercer premios. Estas recompensas se ganan una sola vez.

2. Torneo para caballeros. Solos sin ventaja. Gran copa y un segundo premio.

3. Torneo para señoritas. Solos sin ventaja. Primero y segundo premios.

4. Torneos para señoritas. Solos con ventaja. Primero y segundos premios.

5. Torneo para caballeros. Dobles sin ventaja. Dos primeros y segundos premios.

6. Torneo para señoritas. Dobles sin ventaja. Dos primeros y segundos premios.

7. Torneo para caballeros. Dobles con ventaja. Dos primeros premios.

8. Torneo para señoritas. Dobles con ventaja. Dos primeros premios.

9. Torneo para dobles mixtos. Sin ventaja. Dos primeros y segundos premios.

10. Torneo para dobles mixtos. Con ventaja. Dos primeros premios.

11. Copa Presidente. Solos con ventaja. Abierto únicamente para los presidentes de los clubs que juegan en las canchas de la Quinta Normal.

12. Torneo para juniors. Caballeros Solos con ventaja. Primero, segundo y tercer premios.

13. Torneo para juniors. Señoritas. Solos con ventaja. Primero, segundo y tercer premios.

En los torneos números 12 y 13 solo podrán tomar parte aquellos jugadores que no han sido premiados en otros campeonatos.

14. Campeonato Quinta Normal. 1918. Solos sin ventaja. Gran Copa y un segundo premio. Estas recompensas se ganan una sola vez.

15. Torneo para caballeros. Dobles sin ventaja. Dos medallas de oro y dos de plata.

16. Torneo para señoritas. Solos sin ventaja. Primero y segundo premios.

17. Torneo para señoritas. Dobles sin ventaja. Dos primeros y segundos premios.

Los torneos números 14, 15, 16 y 17 están abiertos para todos los jugadores chilenos o extranjeros residentes en el país.

18. Campeonato de ping-pong. Solos sin ventaja. Tres premios.

19. Campeonato de ping-pong. Solos con ventaja. Dos premios.

El valor de las inscripciones para los campeonatos números 1 y 14, 2, 15, 16 y 17, 18 y 19 es de diez, cinco y dos pesos por jugador, respectivamente. Las demás inscripciones son a tres pesos por jugador.

Su pago es anticipado y no se hará inscripción alguna que no haya llenado este requisito. Deben enviarse acompañadas de su valor al jefe de las canchas de la Quinta Normal.

Los jugadores deben presentarse listos a las canchas a las horas fijadas en el horario que se dará a conocer oportunamente. Se dará solamente quince minutos de espera antes de eliminar al jugador que no llegare a tiempo y ningún jugador podrá alegar ignorancia de la hora de su juego.

Todos los jugadores inscriptos en cualesquiera de las competencias se comprometen a servir de jueces u observadores de línea y estarán a la orden del árbitro general para desempeñar estos cargos, de lo que serán avisados por escrito o verbalmente.

Las inscripciones se reciben desde el día 20 al 28 de Noviembre.

Oportunamente se dará aviso de la fecha en que empezarán las eliminaciones.

Desde luego podemos anticipar que muchos de los ganadores de los diferentes campeonatos que se han jugado en Chile, tomarán parte en estas competencias, dando con ello una nueva oportunidad para que los admiradores de este elegante deporte se congreguen en las canchas y jardines del mencionado paseo para presenciar el desarrollo de estas interesantes partidas.

Sociabilidad obrera

Sociedad de Artesanos La Unión (Riquelme 859).— Escuela nocturna.— Se nos pide rogar a todos los jóvenes alumnos, que tengan libros de propiedad de la Biblioteca de la Escuela, los pasen a dejar cuanto antes, por terminar el año escolar.

El director, señor Cerda, los atiende diariamente, de 19 1|2 a 22 1|2 (7.30 a 10.30 P. M.)

Centro de Alumnos y ex-alumnos de la Escuela nocturna Fermín Vivaceta.— Cuadro artístico.— Cítase encarecidamente para hoy a las 20 y media horas (8.30 P. M.) a las personas a las cuales se les han repartido papeles para la obra que se estrenará próximamente y que se titula: "Juventud Alegre y Confiada". El reparto es el que sigue:

Rita, señorita Josefina Portales; Gloria, señorita Angela Martínez; Don Justo, señor Manuel Molina; Pachequito, señor Pepito Peña.

Nota: Todos los ensayos de este cuadro están a cargo del director del cuadro, señor Marcos Ramírez y del de escena, señor Polo Jorquera.

El Lunes 2 de Diciembre se llevará a efecto en el teatro Odeón, situado en San Pablo esquina A. Barroso, una función de gala a beneficio de este centro.

Las entradas se venden diariamente en la oficina de la escuela y el día de la fiesta en la boletería del teatro.

—Cítase a junta general para el Jueves 28 del presente, a las 21.30 horas (9.30 P. M.)

Se encarece la asistencia y puntualidad en la hora.

Sindicato Chauffeurs de Chile.— Cítase al directorio a sesión extraordinaria para el 25 del presente, a la hora de costumbre.

Se hará sesión con el número que asista.

Centro Recreativo La Cisterna.— Se cita a una junta general ordinaria para el Martes 26 del presente, a las 21 horas, para tratar de asuntos que afectan a los señores socios. El directorio ruega encarecidamente la asistencia de todos para que puedan imponerse de lo que se va a tratar en esta reunión acerca de la marcha que lleva esta institución.

Se sesionará con el número que asista.

COMISIONISTAS

LUIS AYALA C.
Compra-venta de propiedades. Préstamos Hipotecarios. Comisiones en general. Catedral 1131. Ofic. 4.

INGENIEROS

ALBERTO LARENAS F.
Ingeniero. Claras 162. Casilla 420.

OFICINA TECNICA
Lorenzo Claro Lastarria, Ing. Civil. Morandé 235. Teléf. 1963. Cas. 1491.

CHALET De arriendo, para veraneo, necesitamos urgente en los alrededores de Santiago.

A. FERRAN & Cía.

GALERIA ALESSANDRI 14. - TELEFONO 274. - CASILLA 1043

25-k

ALMACEN DE PINTURAS

A la Campana de Oro

— DE —

LUDOVICO RAILHET

Ahumada N.o 66 - Teléf. Inglés N.o 1265

Unico importador de las acreditadas pinturas de zinc en pasta:

"Paloma" A, B, C. D y N.o 1, N.o 2, N.o 3, N.o 4

Especialidad en tierras de colores. Inmenso surtido a precios fuera de toda competencia.

Pintura al agua "CAMPANITA"

La pintura más barata e higiénica de plaza. Sirve para interior y exterior. Cuesta menos de la sexta parte de la pintura al óleo. La pintura más económica, la más conveniente para arrendatarios y propietarios.

A mayoristas grandes descuentos.

9590-25-k

GUIA PROFESIONAL

ABOGADOS

ARTURO ALESSANDRI
ARTURO ALESSANDRI R.
VICTOR ACEVEDO L.
Domicilio y estudio. Delicias 1158. horas de oficina: 9 a 11 1|2 y de 16 a 18.30. Teléf. Ing. 1414. Teléf. Nac. 183.

ERNESTO BARROS JARPA
Gálvez 88. Teléfono 1845.

AGUSTIN BARROS JARPA
Abogado-Procurador del Número, Trasladó su estudio a Bandera 261. 9985-12-I

LUIS M. CONCHA S.
Asuntos civiles, criminales; accidentes; apelaciones. Compañía 1065. Casilla 1088.

CLARO Y Cía.
Luis Claro Solar, Samuel Claro Lastarria, Héctor Claro Salas, Fernando Claro Salas. Morandé 231. Teléf. 2355.

VICTOR CELIS MATURANA
RAMON BRIONES LUCO
LEON DEPASSIER
Oficina de asuntos judiciales. Morandé 482. Casilla 2853.

J. ENRIQUE COSTA Y JORGE COSTA
Teléfono 1076.—Santo Domingo 1181.

ALCIBIADES CARRILLO
Morandé 181. Casilla 1214.

ALBERTO DURAN B.
Santo Domingo 1145. Casilla 2914.

FERNANDO ERRAZURIZ TAGLE
Estudio: Morandé 434. 10 a 12, 14 a 18.

JORGE ERRAZURIZ TAGLE
Morandé 484. Casilla 2592.

HERNAN ECHEVERRIA C.
Huérfanos 1235. Domicilio Carrera 172

NICANOR ELGUETA N.
Galería Alessandri 19-A (altos). Teléfono Inglés 586.

FERNANDO FIGUEROA V.
CARLOS VICUÑA FUENTES
Estudio: Catedral 1355. Casilla 3694. Teléfono 930.

MARTIN FIGUEROA A.
San Antonio 717. Teléfono 1681.

ARTURO FERNANDEZ P.
Morandé 450. Teléfono Inglés 27.

DANIEL FELIU, OSCAR FELIU H.
Merced 557. Teléf. 582. Casilla 3277.

GALV. GALLARDO NIETO
Ahumada 168, altos. Teléf. 2343.

JORGE GALLARDO NIETO
Asuntos civiles y criminales.—Morandé 356.—Teléfono 1956.

EDUARDO GREZ PADILLA
Catedral 1425. Teléfono 1144.

MANUEL GAETE FAGALDE
Notario-abogado. Huérfanos 1242. Casilla 3113. Teléfono Inglés 1355. De 9 a 18.30. Domicilio: Vergara 261.

OSVALDO HEVIA L.
Morandé 244. Casilla 1881.

ABRAHAM HERRERA B.
Abogado. Morandé 356. Pat. 1.a clase.

RAMON SEGUNDO JIMENEZ
Morandé 450. Piso 2.o, oficina 33. De 10-11 y 15-17.

GUSTAVO KALWASSER D.
Estudio: Huérfanos 1153. Casilla 855.

BERNARDINO LEIVA
Abogado. Bandera 526. x-9168-21-a

MANUEL MERINO E.
Arturo Prat 506. Estudio: Huérfanos 1235. Casilla 2407. Teléfono 2077.

LORENZO MONTT
AMBROSIO MONTT WILMS
Compañía 1207.

ALFREDO MESA CAMPBELL
Morandé 466. Casilla 3446.

MANUEL OLIVA
Estudio: Morandé 450. Atiende preferentemente juicios comerciales y criminales.

JULIO PIWONKA J.
Estudio: Huérfanos 1235, de 14 a 16.

MOISES POBLETE TRONCOSO
Casilla 375. Compañía 1238.

ROBERTO DE PETRIS
Morandé 251. Teléf. 368. Cas. 4044. Juicios civiles, criminales y de comercio. Asuntos de jurisdicción voluntaria. Alegatos de provincia. Consultas.

ARMANDO QUEZADA A.
PEDRO AGUIRRE CERDA
PEDRO DAZA BRANTES
Casilla 2861. Morandé 432.

CARLOS A. RUIZ B.
Morandé 432.

ENRIQUE TAGLE MORENO
Estudio: Morandé 426.

HUMBERTO TRUCCO
Oficina Ossandón. Huérfanos 1080.

LEOPOLDO URRUTIA
Banco Hipotecario de Chile, de 11 a 12 Santa Rosa 128, de 14 a 18.

ROBERTO URZUA PUELMA
Agustinas 1972.

BELISARIO VIDELA P.
Morandé 299. Casilla 2779. Teléfono 2815.—9 a 11.—14 a 18.

MEDICOS

Dr. ARNELLO
Ex-ayudante profesor Navarro. Anestesia general. Cirugía venéreas. Consultas: García Reyes 17, 12 a 14. Hospital San Vicente Paul: 16 a 18.

Dr. LEONIDAS AGUIRRE A.
Especialista enfermedades de niños y afecciones pulmonares. Consultas: 10 a 11 y 13.30 a 15.30. San Francisco 116.

Dr. RAMON ARAYA ECHEVERRIA
Especialmente, enfermedades nerviosas. Catedral 1867.

Dr. ALFREDO ALCAINO
Garganta, nariz, oído. Especialista Hospital Niños. Dieciocho 257, 14 a 17.

Dr. AMARAL
Estudios en Europa. Partos, enfermedades señoras. Catedral 1964.

Dr. AMENABAR OSSA
Oculista, 14 años en Europa, 3 años médico-director del Hospital de Ojos condado de Stafford (Inglaterra). Merced 494. De 13.30 a 16.

Dr. LUIS AGUILAR
Cirugía, sífilis. Consultas: 13 a 15. San Isidro 229.

Dr. ROB. AGUIRRE LUCO
Medicina general. Especialmente niños. Santo Domingo 401. De 13.30 a 15.

Dr. ARTURO BARRAZA A.
Vías urinarias, sífilis. Puente 557. De 15 a 18.

Dr. BISQUERTT
Vías urinarias, sífilis. Se trasladó a Moneda 859. 15 a 18. Casilla 2563.

Dr. L. BORQUEZ SILVA
Estudio en Europa. Medicina interna, pulmón, corazón, estómago e intestinos. Rayos X. Consultas: 14 a 17 (2 a 5). A. Prat 82. Teléfono 6019. Ausente hasta nuevo aviso.

CARLOS BOLIVAR S.
Medicina general. Alameda 294. Consultas: de 13 a 16.

Dr. BUSTOS
Oculista. Vergara 134. Consultas: 13 a 16. Teléfono 3264.

Dr. BRAGA CASTILLO
Rayos X. Merced 136. Teléfono 1393. Consultas: de 9 a 10 y de 13 a 16.

Dr. MANUEL CALVO MACKENNA
Médico del Pensionado de S. Vicente. 13 a 15. Compañía 1509. Tel. Ing. 596.

Dr. CORBALAN MELGAREJO
Moneda 1711. Medicina interna. Sífilis. (Inyecciones venosas con un reciente arsenobenzol).

Dr. CABEZON DIAZ
Enfermedades de niños. Ortopedia y Cirugía. Consultas: 13 a 15. Dieciocho 289.

Dr. PAULINO DIAZ
Moneda 1963. Teléfono 1178. 13 1|2-16. Sábados 8-12.

Dr. CASTRO OLIVEIRA
Garganta, nariz, oído. Estado 62. De 15 a 18.

Dr. CIENFUEGOS
Enfermedades de niños. Consultas: 13 a 15. Serrano 51.

Dr. CAMPOS MENDEZ
Medicina interna, Corazón, Hígado, Sífilis. 10 a 12. Huérfanos 2311. 14 a 17. Bandera 63.

Dr. LEON CHONCHOL
Titulado en París. Medicina general. Piel, venéreas. Consultas: 14 a 17. Santo Domingo 739.

Dr. LEONIDAS CORONA T.
Laboratorio Clínico. Delicias 868 (frente a Estado). Consultas: de 16 a 18. Teléfono 2483.

Dr. J. RAMON CAMPOS
Piel, venéreas, Pulmón, Vías digestivas. Lastarria 321. Consultas: de 13 a 16. Teléfono 2465.

Dr. ALVARO COVARRUBIAS P.
Cirugía y enfermedades de señoras. Martes, Jueves y Sábado 14 a 16. Riquelme 124.

Dr. W. E. COUTTS
Estudios en Inglaterra. Consultas: de 13 a 17. San Martín 372.

Dr. EUGENIO DIAZ LIRA
Cirugía de Niños y Ortopedia. Agustinas 1270. Teléfono 2285.

Dr. ENRIQUE DAVILA H.
Medicina interna. Consultas: de 11 a 12. San Ignacio 243.

Dr. CARLOS DOREN N.
Cirugía, enfermedades de señoras. Delicias 176. Consultas: 14 a 16.

Dr. DIAZ VELASCO
Medicina interna, Niños, Sífilis. Consultas: 13 a 16. Vergara 474.

Dr. RICARDO DONOSO
Estudios en Europa.—Medicina interna, especialmente pulmón, corazón.—Agustinas 619.—13.30 a 15.30.

Dr. ESPINA
Rayos X. Estudios en Europa. Medicina interna. Consultas: 13.30 a 16. Delicias 1228 esq. Gálvez. Tel. 2102.

Dr. FRANCISCO EDWARDS
Vías urinarias. Consultas: de 14 a 16. Teatinos 14.

Dr. JULIO EASTMAN
Catedral 2673. Consultas. de 13.30 a 15.30. Teléfono 2637. Casilla 1571.

Dr. ARTURO FRITZ
Medicina general. Jefe Policlínica. Piel y Sífilis. 15 a 17. Huérfanos 1353.

Dr. FUENZALIDA BRAVO
Profesor enfermedades niños. Merced 560. Teléfono 1721. 13.30 a 15.30.

Dr. FERRADA ALEXANDRE
Piel-Sífilis-urinarias. Se trasladó a Compañía 1470. Casilla 2868. Consultas de 14 a 17.

Dra. MARINA FUENZALIDA
Unicamente señoras y niños.—Consultas: de 13 a 15. San Martín 41.

Dr. ERNESTO GREENE O.
Estudios en Europa. Cirugía y ginecología. Consultas: 14 a 16. San Martín 509 esq. Catedral. Teléf. 2860.

Dr. ARISTIDES GONZALEZ C.
Prof. extraordinario de Obstetricia. Partos, enfermedades señoras. Consultas: 13 a 15. Casilla 1551. Teléfono Inglés 2789. Huérfanos 628.

Dr. GARCIA COLLAO
Ojos, nariz, garganta, oídos. Estudios Europa. 13 a 16. Agustinas 1128.

Dr. ENRIQUE GABLER HERRERA
Medicina general, niños, adultos. Consultas: 10-12. Chacabuco 555.

Dra. JULIA E. GUTIERREZ C.
Partos, señoras, niños.—Delicias 471. Consultas: 13 a 16.

Dr. ENRIQUE GONZALEZ H.
Estudios en Europa. Estómago, intestinos, hígado, diabetes, obesidad, reumatismo. De 14 a 16.—Castro 107.

Dr. LUIS GODOY H.
Cirugía y anestesia general. Consultas: 13 a 15. Delicias 1367. Teléfono 2541.

Dr. GARCIA GUERRERO
Bandera 575. Consultas: 15 a 16. Teléfono N.o 9 (Santa Elena).

Dr. JORGE HERRERA ROGER
Médico Hospital de Niños. Teléfono 2679. Delicias 2558. Consultas 13 a 15.

Dr. IBARRA LORING
Estudios Europa. Vías urinarias. Especialmente enfermedades riñón, vejiga, próstata. Cons. 13 a 16. Nataniel 64.

Dr. ALEJANDRO INFANTE
Enfermedades de Niños. Médico del Hospital de Niños San Luis. Consultas: 13 a 16. Delicias 253.

Dr. ROBERTO JARAMILLO B.
Ejército 707. Teléfono 142. Parque.

Dr. ANDRES KOENIG
Hidroterapia científica, sistema Kneipp. Claras 549. 14 a 15.30.

Dr A. KORNER ANWANDTER
Estudios en E. U. Cirugía, Ortopedia. Consultas: 14 a 17. S. Domingo 623.

Dr. ARMANDO LEON I.
Médico-cirujano. Catedral 1642. Consultas: 13 a 15.

Dr. LEA-PLAZA
Enfermedades del sistema nervioso. Monjitas 803. 13-15.

Dr. F. LANDA Z.
Médico de ciudad de Santiago. Rosas 1060. Teléfono 1003. Piel, partos. Enfermedades señoras. 13 a 16.

PROFESOR LUCO
Enfermedades nerviosas y mentales. Se trasladó Merced 336. Consultas: de 13 1|2 a 14 1|2.

CORA MAYERS G.
Médico-Cirujano. Niños y señoras; consultas: de 16 a 18. Compañía 1607.

Dr. LUIS MIRANDA O.
Santo Domingo 2959. Consultas 13-15.

Dr. MONTERO
Prof. de dermatología, sifilografía. Piel. Sífilis, genito-urinarias. Prat 309

Dr. MOUAT S.
Ginecología-Partos. Ex-jefe de Clínica Ginecológica Dr. Korner. Se trasladó a Brasil 25. Consultas: 13-16.

Dr. AURELIO MORALES
Vías urinarias. Sífilis. Lira 21. 17 a 19.

Dr. GMO. T. MEYER V.
Ayudante de la Clínica Universitaria de los Profesores Korner y Anwandter. Ginecología, Medicina interna, especialmente enfermedades Sras. Puente 559. Consultas: 12 a 14.

Dr. MORAGA FUENZALIDA
Medicina y cirugía de niños. Cochrane 118. Teléfono 2604. 13-15, menos los Martes.

Dr MORALES VILLABLANCA
Prat 356. Consultas: de 14½ a 17½.

Dr. ITALO MARTINI Z.
Ojos, oídos, nariz y garganta. Delicias 227. Consultas: 14-16.

Dr. JUAN MONTENEGRO
Enfermedades de niños. Compañía 1770. Teléfono 2120. Regresó.

BASILIO MUÑOZ P.
Médico cirujano. Consultas de 15 a 16 horas. Catedral 1582.

PROFESOR MUJICA
Oculista.— Recoleta 868. Consultas: 10 a 12 y 13-14.

Dr. MEZA OLVA
Estudios en Europa. Medicina interna. Especialmente pulmón, corazón, riñones, sífilis. Laboratorio clínico. Consultas: 15-16. Dieciocho 268.

Dr. AURELIANO OYARZUN
Medicina general. Consultas. 13-15. Santo Domingo 1264.

Dr. QUIROGA
Puente 559. Cons. 16 a 18. Teléf. 277.

Dr. OTTO PHILIPPI
Enfermedades de Niños. Santo Domingo 120, esquina San Antonio. Consultas: 13-15. Teléfono 2415.

Dr. F. PUGA BORNE
Delicias 1039. Consultas: de 14-17.

Dr. RICARDO PERALTA G.
Cirugía general, especialmente de niños. Claras 471.

PROFESOR PARDO
Cirugía y enfermedades de señoras. Consultas: de 14-16. Ejército 119.

Dr. PRUNES
Estudios en Europa. Jefe de Clínica. Piel. Sífilis. Venéreas. Merced 490. Casilla 2894.

Dr. MARCIAL PARADA
Oídos, nariz, garganta, de 15-17. Delicias 1626. x-8817-10-a

Dr. DAVID PULIDO I.
Enfermedades de Niños. Santo Domingo 1646. Consultas: Independencia 287, 13½ a 16½. Teléf. 2152.

Dra. ERNESTINA PEREZ
Se trasladó a Compañía 1289, casi esq. de Teatinos. Consultas: de 14-17.

Dr. PAREDES F.
Medicina. Cirugía. Especialmente enfermedades Sras. Amunátegui 33. 14-17

Dr. L. QUINTEROS ENCINA
Médico-legista. Cirugía. Partos. 13-15. Alameda 239.

Dr. JOEL RODRIGUEZ P.
Estudios en Europa. Medicina interna, especialmente estómago, intestinos. Rayos X. Cons. 14-16, Claras 481.

Dr. F. ROMERO AGUIRRE
Partos, Enfermedades de señoras. Cirugía. Catedral 2429.

Dr. NACIANCENO ROMERO
Laboratorio clínico. Puente 559. Consultas: 17 a 19. 9847

Dr. EDUARDO DE RAMON
Cirugía, enfermedades de señoras. Consultas: 13-15. Maestranza 340.

Dr. F. RAYO RIQUELME
Cirugía, ginecología, Sífilis. — Lira 268. Lunes, Miércoles, Viernes, 13-15 Martes, Jueves, Sábado, 17-18.

Dr. OSVALDO SALAS C.
Catedral 2531. Medicina de adultos y niños. Sífilis. Cons. 13-16. Tel. 2791.

Dr. SANTANDER
Medic. interna, estómago, intestinos, rayos x. Laboratorio: Moneda 821.

Dr. STUARDO
Estudios Europa. Enfermedades niños. Cons.: 13-16. Agustinas 1684.

Dr. SUAREZ ALVAREZ
Especialmente afecciones de la vista. Agustinas 853. Consultas: 13.15.

Dr. CARLOS A. SOMMERS
Consultas: 13-15. Agustinas 1876.

J. SCHWARZENBERG L.
Enfermedades de niños. Consultas de 13-15, excepto Jueves y Sábado. San Antonio 275. Teléf. Ing. 1344.

Dr. RAMON SILVA LEON
Enfermedades de señoras y partos. Catedral 1611.

Dr. TORRES TORRES
Jefe Clínica Prof. Korner. Enfermedades señora, cirugía. Catedral 1240. 15 1|2-17.

Dr. MANUEL A. TORNERO
Piel, Sífilis y venéreas. Maturana 439. Consutlas: 13 1|2- 14 1|2-18 20.

Dr. UNDURRAGA
Corazón, Arterio-esclerosis, Reumatismo, Masaje eléctrico. Agustinas 1230. De 13-15.

SIFILIS Y VENEREAS
Dr. Félix Grohnert B. Consultas: 14 a 17. Moneda 1592.

Dr. VARGAS SALCEDO
Cirujano. Consultas: 14-16. Teatinos 354. Teléfono 1060.

Dr. G. E. VIDAL S.
Consultas: 16-18. Delicias 2646.

Dr. VILLALON
Oculista. Enfermedades de la vista. Estudios en Europa. Domicilio y consultorio. Santo Domingo 606. Consultas: 13-15 1|2.

Dr P. VALENZUELA L.
Cirugía General. Ginecología. Consultas: 13-15, menos los Viernes Catedral 2092.

Dr. A. VALENZUELA R.
Estudios en Europa. Tratamiento sin drogas. Cultura Física. Medicación natural. Santo Domingo 848. Consultas: 14-18.

Dr. ZUÑIGA C.
Partos. Enfermedades de Señoras. Jefe Clínica Obstetricia. Av. España 472. Cons. 13.15. Teléf. 111, Parque.

Dr. WIREN
Oídos, Nariz, Garganta. Claras 471. 2-4. Policlínica, 8 1|2—11 A. M. Solo para enfermos escasos recursos.

Dr. WAUGH
606|Medicina interna, venéreas. 914|Sífilis. Reacción Wassermann. Consultas: 14-16 Catedral núm. 1988.

DENTISTAS

VICTORINO ALONSO
Dentista. Estudios en Philadelphia. Moneda 1164.

Dr. BAHAMONDE INZUNZA
Dentista. Ex-ayudante Clínica Escuela Dental. Extracciones complicadas indoloras. Huérfanos 1353.

MAURICIO M. BALTIANSKY
Dentista. Cirugía dental. Enfermedades de la boca.—Arturo Prat 935

LUIS R. BERRIOS MENDEZ
GUILLERMO CARTAGENA
Dentistas. Clínica Dental del Dr. Valenzuela B. Huérfanos 1616. Tel. 1642.

FELIX VASSI R.
Puentes, coronas, extracciones sin dolor. Ayudante Escuela Dental. Delicias 868.

J. CAMARGO SANGINES
Dentista. Consultas: 2 a 5. Carmen 32.

F. CASTRO C.
Dentista. Ayudante Escuela Dental. Especialidad Puentes, Coronas. Estado 250.

Dr. GUSTAVO CERDA LOPEZ
Dentista. Consultas: 9 a 11. 14 a 17. Arturo Prat 1548.

CLODOMIRO CONTRERAS
Ayudante Clínica Operatoria Escuela Dental. Maestranza 340. Consultas: de 13 a 18.

SALVADOR CASTILLO U.
Jefe de clínica de Prótesis de la Escuela Dental. Moneda 1588.

J. A. CASTRO OLIVEIRA
R. CASTRO OLIVEIRA
Estado 62.

FORTUNATO ENCINA F.
Dentista. Trabajos rápidos y eficientes. Agustinas 849.

EDUARDO HOLLSTEIN
Catedral 1787. Consultas: 9 a 12.

MUÑOZ LOBOS Hnos.
Extracciones sin dolor. somnoformo, puentes, honorarios módicos. San Diego 307-448.

PEDRO A. MENDEZ
Estudios en Estados Unidos y Europa. San Antonio 461.

Dra. ELVIRA ROSAS S.
Bandera 76.

Dr. LUIS PELLISA C.
Especialidad puentes, coronas y planchas. Se trasladó Agustinas 849. Casilla 775.

RAFAEL URQUIETA S.
Dentista. Trabajos rápidos.—Agustinas 853.

Dr. J. UGARTE DONOSO
Compañía 1470.

ALEJANDRO VALENZUELA DIAZ
Compañía 1731. Ayudante. Escuela Dental. Especialidad extracciones somnoformo.

CORREDORES

LUIS RAMIREZ SANZ y AUGUSTO OVALLE CASTILLO
Bandera 51-55. Teléf. Ing. 2511.

RAIMUNDO URETA E.
Acciones y Bonos. Agustinas 1085. Teléfono 996. Casilla 1245.

ARQUITECTOS

ENRIQUE TORRES
Oficina: Galería Alessandri 3-A. Teléfono 275 Central.

EDUARDO TASSO
Construcciones, transformaciones y reparaciones. Honorarios 8 olo. Planos, presupuestos.—Agustinas 1260.

MATRONAS

LUZ A. DE BUSCHLOH
Matrona. Asistencia toda hora. Manuel Montt 2555.

MARIA KEMNER v. DE C.
Matrona, Recibe enfermas de provincias. Sazie 1954. C. 17, de 13-15.

CELIA CASTILLO
Matrona Ginecologista. Clínica Privada. Atiende llamados fuera Santiago.—U. Americana 32.

CLINICA
Ana G. Vargas Barrera.—Partos, enfermedades, señoras. Recibe pensionistas. Cochrane 985. x-8005-17-j.

CLINICA PRIVADA DE OBSTETRICIA
Señora Reyes. Matrona Ginecologista. Dormitorios higiénicos. Establecimiento montado según últimos adelantos. Atendido por dos cirujanos especialistas. Recibo enfermas todas partes del país. Curaciones internas. Partos indoloros, absoluta seguridad. Precios módicos. Consultas gratis. Esmeralda 636.

JULIA MORENO
Clínica. Pensionistas, partos indoloros. Curaciones internas. Coquimbo 1179.

MERCEDES ROJAS
San Diego 932. Recibe enfermas cualquier tiempo. Consultas privadas, precios módicos.

RITA COSTA DE SANCHEZ
Matrona. Trasladóse Huérfanos 2428.

CARMELA TORO G.
Recibe pensionistas. Chacabuco 662.

"PENSIONADO MURFFI"
Parto pensión $ 40. Curación flores blancas. Examenes gratis. Pago vencido. San Diego 360.

CLINICA "Dra. VICENTINA"
Especialista enfermedades internas, pensionado higiénico, partos $ 50. Examen gratis. San Diego 57.

CONSULTORIO DE OBSTETRICIA
Exámenes y partos. Recibe enfermas. Sotomayor 16.

VARIOS

INSTITUTO TAQUIGRAFICO PITMAN.—Bandera 84, Santiago. Of. 1. Enseña taquigrafía comercial en inglés y castellano. Traducciones.

CONSULTORIO FEMENINO DE CULTURA FISICA
Vello.—Extracción segura por señoritas competentes bajo vigilancia médico. Masaje, gimnasia, hidroterapia, electricidad, etc. Trátanse niños mal desarrollados, anemias, estitiquez, reumatismo, obesidad, enfermedades respiratorias, digestivas, defectos pecho, columna vertebral o cara, como cutis seco o grasoso, espinillas, lunares, cicatrices, etc. Masaje de belleza, manual y eléctrico. Santo Domingo 848, entre 21 de Mayo y Santo Domingo.

Masajes MEDICO CIENTIFICO
S. N. Hayashi, médico masajista. Estudios Tokio. Enfermedades articulares, musculares, reumatismo, estitiquez, parálisis, 2.-4. Claras 490.

MASAJE SUECO
Gimnasia médica, enfermedades articulares, musculares, parálisis, reumatismo, neuralgia, estitiquez, obesidad, mala circulación, etc. Tratamiento científico, desviación espinal dorsal. Sólo a señoras y niños.—Hanna Widén, titulada en Estocolmo. Claras 46. Consultas: 13 a 15.

INSTITUTO DE BELLEZA ELVA S. DE TAGLE
Vello. Tratamiento Bizzarnini, extráelo radicalmente, doy prueba. — Se trasladó Agustinas 1232.

ZURCIDOS INVISIBLES
Especialidad virar trajes caballeros. Cóndor 1158.

"ARRUGAS"
Notable descubrimiento científico. Efecto permanente, inmediato. Profesor Díaz Gascogne. Miraflores 435. x-9499-30-

Guía Profesional de Valparaíso

ABOGADOS

GUILLERMO AZOCAR ALVAREZ, MIGUEL AYLWIN G.
Serrano 238. Teléfono 1588.

C. BORDEU ALEMPARTE
Estudio de don Pedro N. Pineda. Blanco 917. Valparaíso.

MAN. BARROS CASTAÑON
ENR. BARROS CASTAÑON
Serrano 101. Casilla 179.

ANIBAL CRUZAT O.
Abogado. Prat 72. Casilla 1298.

FERNANDO GANDARA P.
Abogado, Agente General de "La Nación" en Valparaíso. Cochrane 893. Casilla 689.

CARLOS NIETO
Abogado. Serrano 275. Tel. 1422.

PEDRO N. PINEDA
PEDRO PINEDA RIOS
JOSE M. RIOS ARIAS
Abogados.—Valparaíso, Blanco 917. Casilla 1168. Teléfono 1288.

GUILLERMO RIVERA C.
GUSTAVO RIVERA BAEZA
Calle Serrano 173. Valparaíso.

OCTAVIO SENORET S.
Calle Prat 159. Teléfono Ing. 2114.

ENRIQUE A. SKINNER
Prat 109. Teléfono Inglés 889. Nacional 112.

INGENIEROS Y ARQUITECTOS

FRANKE, CHADWICK & Co.
GUSTAVO JULLIAN
Santiago. Estado 91. Casilla 3607. Valparaíso, Cochrane 791. Casilla 235.

AGENTES Y EMBARCADORES DE ADUANA

PEDRO SANTIBAÑEZ G.
Serrano 69. Teléfono C. T. C. 3. Casilla 200. Valparaíso.

ARMANDO CHAPARRO V.
Casilla 663. Teléfono Inglés 595. Serrano 184.

CORREDORES

GUILLERMO ARNOLD
Vende chalets, terrenos, fundos. Arrienda casas amobladas. Viña del Mar, Alvarez 730. Valparaíso, Prat 50.

TURF

CLUB HIPICO

LAS CARRERAS DE AYER

"Rosicler III" en "La Copa"

Con una tarde calurosa de temperatura un poco sofocante, se verificó la reunión de ayer en nuestro principal hipódromo. Buscando tal vez un ambiente más agradable y fresco, concurrieron gran número de aficionados y familias de nuestra sociedad en forma mayor a la acostumbrada, hecho que contribuyó a darle más animación y entusiasmo al desarrollo del bonito programa.

Constituía la base de la reunión el clásico "La Copa", sobre un tiro de 3,200 metros; clásica prueba que sólo fué disputada por cuatro competidores, que eran: la pareja de Kangaroo formada por Captain y Rosicler III, Tablilla y Coqueta IV.

Los diversos contendores fueron objeto de las miradas escrutadoras y minuciosas de la numerosa concurrencia, que a la hora del paseo reglamentario se agolpó en los jardines del Paddock.

Captain, ostentaba una hermosa silueta, que no desmentía su estado de gran salud; Rosicler III, no estaba menos que su compañero de stud; Tablilla en condiciones sobresalientes y por fin Coqueta IV, que aún cuando por su estampa no seducía, acusaba estar en un completo y esmerado training.

El público no titubeó en hacer su favorito al Stud Kangaroo, quedando en segundo término, como era de esperarlo, la pupila del "Stud Bernstein".

La cotización en las apuestas mutuas, a ganador por unidad de diez pesos, arrojó en el Paddock el siguiente resultado:

Captain y Rosicler III. . .	912
Coqueta IV.	432
Tablilla	171
Total	1,515

Llegados los adversarios al punto de partida, el starter alzó las cintas en buen momento y muy pronto Coqueta IV se hizo cargo del gasto del tren, colocándose varios cuerpos más atrás Captain, en tercer lugar Rosicler III y última lejos, Tablilla, forma en que los competidores desfilaron por primera vez frente a las tribunas. La hija de Your Magestic, corriendo a un tren bastante severo, mantenía sin apremio su puesto de avanzada, hasta que más o menos frente al poste de los 1,100 metros, sus perseguidores comenzaron a disminuir la distancia que los separaba de ella, para colocarse Captain en el palo de los 800 metros a sus flancos, y dominarla cuando giraban el último codo. Desembocado el pequeño lote en la recta apareció Captain al frente del pelotón y mientras la brava pupila del stud del señor Benjamín F. Bernstein retrogradaba paulatinamente ante el peso del gran esfuerzo del tren de la carrera, avanzaba por el centro de la pista Rosicler III y manifestando su gran condición actual, rebalsaba la línea de carrera de su digno compañero de corral y en medio del entusiasmo y espectación del público, terminaba la prueba fácilmente. Segundo llegaba Captain, precediendo a Tablilla y última Coqueta IV.

El tiempo empleado en la distancia, 3.22, constituye el mismo record marcado hace algunos años por el caballo argentino Index II, hijo de Gay Hermit.

La hermosa victoria del stud Kangaroo, que con sus excelentes pupilos ocupó los dos primeros lugares del marcador, fué saludada por la concurrencia de las tribunas con una entusiasta y prolongada ovación.

Se dió comienzo a la fiesta hípica con los 1,400 metros del Premio Oranaise, prueba en la que obtuvo una estrecha victoria Temeraria.

Dada la señal de salida, Cascarrabia picó al frente seguida de Lady Violet y Díaz de la Haza, corriendo en el fondo Pichunga, que partió algo rezagada. Cuando se giraba la curva, avanzaban por el lado exterior Temeraria y Pichunga, mientras Cascarrabia defendía sus posiciones amenazadas. Doscientos metros antes del disco, pudo Temeraria pasar a comandar el lote, colocación que conservó hasta trasponer el marcador por medio pescuezo sobre Pichunga. El tercer lugar lo conservó Cascarrabia, delante de Díaz de la Haza. Tiempo: 1.26.

La carrera a continuación, sobre 1,100 metros, Premio Olimpiada, se resolvió por un emocionante y hermoso empate entre Tranquilla y Flor de la Pasión.

Cuando el juez dió paso al lote, este se movió con Sally en el puesto delantero, la que después de cubrir las primeras distancias, fué reemplazada por Región, colocándose más atrás Mendiga y Sally. En esta forma desembocaron en la recta e inmediatamente atacaron por los palos Embrollona y por el lado exponiéndose después de corta lucha poniéndose despueés de corta lucha la hija de Siberien, la cual fué alcanzada casi en la misma raya por Flor de la Pasión, consiguiendo empatarle el primer lugar de la tabla. Tercero Embrollona, delante de Región. El tiempo marcado fué de 1.8.

Facilmente ganó Fabia la milla del premio Ostelle, donde se cotizaba gran favorita.

Puesto el lote en movimiento, Fabia, lució inmediatamente sus colores a la punta, quedando en seguida Queñe, el que muy luego dió paso a Cara o Sello y Chiflón; los restantes escalonados, cerrando la marcha Viking. Sin otra variante, que el avance de Floreciente a segundo término al enfrentar el palo de los 900 metros, se desarrolló la carrera hasta la entrada a la tierra derecha, punto donde la hija de As de Espadas aumentó la distancia que traía al resto del pelotón y ya sin enemigos al finalizar las galerías, terminó la prueba con relativa facilidad, en el recomendable tiempo de 1.38. Floreciente conservó el segundo lugar, precediendo a Esplendor. Cuarto remató Queñe y último Esopo.

Grano de Oro, se adjudicó los tres mil pesos de recompensa asignados para el vencedor en los 1,100 metros del Premio Oruro.

Levantadas las huinchas, Locura II figuró en el extremo delantero, situándose a continuación Vístula y Eco en el orden anotado, mientras Alejo ocupaba la retaguardia. Con escasas alternativas, llegó el pelotón al derecho, altura donde Grano de Oro pasó al puesto de honor, el cual conservó hasta trasponer el disco, no obstante los grandes esfuerzos de Vístula por darle caza, la que tuvo necesariamente que contentarse con el segundo lugar de la tabla. Locura conservó el tercer puesto. Cuarto Guabiyú y último Eco. Tiempo: 1.6 2|5.

En forma desahogada alcanzó Feudal el primer puesto del premio Ovación sobre 1,100 metros, donde contaba Gladiadora con el primer lugar de la cotización.

Puesto el lote en acción, se alternaron en los lugares avanzados, Feudal, Gladiadora y Lilita II, a la par que Astra cerraba la fila de los competidores. Por fin, quedó Lilita II dueña del campo, la que llevaba a sus grupas a la pensionista de Alexmalva y corriendo más atrás Feudal. Girado el último codo, Feudal avanzó resueltamente hasta encabezar el pelotón y liquidar la carrera a su favor como a trescientos metros de la meta. En una tardía atropellada se adjudicó Providence el segundo lugar, precediendo a Tacho. Cuarto Silly. Tiempo: 1.07.

Germán se impuso fácilmente en la prueba de fondo de la tarde, Premio Old Boy sobre 2,300 metros, y en la cual ocuparon los últimos lugares Carbine y Pizarro II, respectivamente.

Cuando el starter ordenó la partida, Sapientia aprovechándose del peso liviano que cargaba, se lanzó a la punta; segundo se situó Cancerbero, tercero Rihue, cuarto Pizarro II, quinto Germán y último Carbine. En las condiciones indicadas, llegaron los competidores hasta enfrentar el palo de los 1,100 metros, altura donde los rivales comenzaron a agruparse un poco y Germán, solicitado por su jockey, avanzaba al segundo puesto y afligía las posiciones de la puntera antes de girar la curva, para dominarla tan pronto pisaban la tierra derecha. Aquí el hijo de Almendro se desprendía de sus contendores y se acercaba al disco con visible facilidad, el que traspuso con tres cuerpos y medio de ventaja sobre Cancerbero, competidor que en los tramos finales derrotó a Sapientia, que llegó tercera. Cuarto remató Rihue. Tiempo: 2.26.

Se puso término al programa con el premio Orán sobre 1,400 metros, carrera donde era gran favorita Alvia, competidor que no salvó siquiera ni la tabla. El triunfo correspondió a Pelusa, que fué pronosticada en nuestra edición de ayer.

Puesto en acción el grupo, se desprendió Mr. Joe en el puesto de peligro, colocándose a un cuerpo Pelusa, la que llevaba a sus grupas a Swallow, quedando cuarto Alvia y último Indiano. Con muy pequeñas variaciones, giraron los rivales el codo, apareciendo en el derecho Pelusa al comando del pelotón, yegua que en acción desenvuelta se desprendió de sus perseguidores y sin alcanzar a ser inquietada en forma apreciable, cruzó el marcador fácilmente. Incauto que traía seguro el segundo puesto, no pudo evitar que Indiano en un formidable rush final le arrebatase su colocación. Cuarto Swallow. El tiempo marcado por la hija de Pirapó, 1.23 2|5, es muy bueno.

RESULTADOS GENERALES

Primera carrera

Premio Oranaise.— 1,400 metros. —$ 2,000 al 1.o y 400 al 2.o

	G.	P.
1.o Temeraria, 58 kilos, 4 años, 1|16 sangre, por Turín y Clorinda, del señor Vicente Pasquall, jinete Armando Aránguiz	53	41
2.o Pichunga, 57, P. P. Quezada	232	125
3.o Cascarrabia, 55, R. Muñoz	414	253
4.o Díaz de la Haza, 54, H. Contreras	293	166
Lady Violet, 56, Gerónimo Baeza	152	83
Endémica, 48.3, T. Cortés	30	21
	1174	689

Ganado por medio pescuezo; el tercero a medio cuerpo.
Tiempo: 1.26.
No corrió Niza 59.

Dividendos de Tribunas, unidad de $ 10.00
Ganador de Temeraria . . $ 199.40
Placé de id. 65.40
Id. de Pichunga. . . . 28.20

Dividendos de Galerías, unidad de $ 5.00
Ganador de Temeraria. . . $ 112.80
Placé de id. 32.80
Id. de Pichunga. . . . 16.60

Segunda carrera

Premio Olimpiada.— 1,100 metros. $ 3,000 al 1.o, 600 al 2.o y 300 al 3.o

	G.	P.
1.o Flor de la Pasión, 54 kilos, fina sangre, por Eclair II y Pasionaria, del señor Alberto Echeverría Lastra, jockey Harry Michaels	382	312
1.o Tranquilla, 51 kilos, 3 años, fina sangre, por Siberien y Miragarria, del señor Abraham Gatica, jockey Guillermo Adasme	145	109
3.o Embrollona, 54, J. F. Bernal	371	254
4.o Región, 43, R. Muñoz	156	79
Saint Gadens, 53, S. Fuentes	16	24
Tamiz, 53, E. Solís	116	56
Fame, 51, H. Contreras	161	154
Juanchera, 51, A. Vicuña	122	77
Mendiga, 51, Gerónimo Baeza	206	164
Milly, 51, P. P. Quezada	90	87
Sally, 51, Oscar Orellana	49	44
	1814	1360

Ganado en empate; el tercero a dos cuerpos.
Tiempo: 1.09.

Dividendos de Tribunas, unidad de $ 10.00
Ganador de Flor de la Pasión $ 24.50
Id. de Tranquilla. . . 48.10
Placé de Flor de la Pasión 15.90
Id. de Tranquilla. . . 26.80
Id. de Embrollona. . . 17.20

Dividendos de Galerías, unidad de $ 5.00
Ganador de Flor de la Pasión $ 14.00
Id. de Tranquilla. . . 21.60
Placé de Flor de la Pasión 9.00
Id. de Tranquilla. . . 15.20
Id. de Embrollona. . . 10.80

Tercera carrera

Premio Ostelle.—1,600 metros. — $ 2,500 al 1.o, 500 al 2.o y 250 al 3.o

	G.	P.
1.o Fabia, 49 kilos, 3 años, fina sangre, por As de Espada y Fabiola, del Stud Ossyris, jockey Alfredo Vicuña	714	387
2.o Floreciente, 51, Gerónimo Baeza	82	45
3.o Esplendor, 51, M. Verdejo	170	102
4.o Queñe, 51, G. Adasme	221	185
Cara o Sello, 51, E. Solís	134	78
Cautín, 54, E. Escobar	107	61
Esopo, 51, D. Piña	20	16
Chiflón, 54, H. Michaels	219	226
Tajamar, 51, H. Contreras	195	158
Vicking, 54, S. Ponce	234	156
Alice Belle, 49, J. Montané	116	93
Música, 49, J. Oregón	170	126
Raylus, 52, J. F. Bernal	168	125
	2550	1757

Ganado por medio cuerpo; el tercero a uno y medio cuerpo.
Tiempo: 1.38.
No corrieron: Dee 54; Fatherless 54.

Dividendos de Tribunas, unidad de $ 10.00
Ganador de Fabia. . . $ 32.10
Placé de id. . . . 19.00
Id. de Floreciente. . . 87.60
Id. de Esplendor. . . 44.20

Dividendos de Galerías, unidad de $ 5.00
Ganador de Fabia. . . $ 19.80
Placé de id. . . . 11.80
Id. de Floréciente. . . 33.90
Id. de Esplendor. . . 35.50

Cuarta carrera

Premio Oruro. — 1,100 metros.— $ 3,500 al 1.o y 600 al 2.o

	G.	P.
1.o Grano de Oro, 56 kilos, 3 años, 7|8 sangre, por Rodilard y Martha, del señor Santiago Urrutia, jockey Julio Osorio	382	164
2.o Vístula, 54, S. Ponce	710	356
3.o Locura II, 51, S. Molina	203	148
4.o Guabiyú, 53, H. Contreras	761	350
Alejo II, 56, H. Michaels	405	247
Eco, 33, C. Guzmán	183	71
	2594	1336

Ganado por un cuerpo; el tercero a dos cuerpos.
Tiempo: 1.06 2|5.
No corrió Barbieri, 56.

Dividendos de tribunas Unidad de $ 10
Ganador de Grano de Oro $ 61.10
Placé de id. . . . 30.80
Id. de Vístula . . . 19.60

Dividendos de galerías Unidad de $ 5
Ganador de Grano de Oro $ 26.60
Placé de id. . . . 12.50
Id. de Vístula . . . 10.70

Quinta carrera

Premio La Copa (Clásico.)—3,200 metros.—$ 1,500 al 1.o, 3,000 al 2.o y 1,500 al 3.o

	G.	P.
1.o Rosicler III, 60 kilos, 4 años, fina sangre, por Barsac y Roseate Hue, del stud Kangaroo, jockey Elías Carrillo	912	79
2.o Captain, 62, J. Salfate		168
3.o Tablilla, 60, M. Pérez	171	88
4.o Coqueta IV, A. Molina	432	113
	1515	448

Ganado por tres y medio cuerpos; el tercero a medio cuerpo.
Tiempo: 3.22.

Dividendos de tribunas Unidad de $ 10
Ganador de Rosicler III . $ 14.90
Placé de id. . . . 19.90
Id. de Captain . . . 14.60

CLUB HIPICO

ROSICLER III, GANADOR DEL CLASICO LA COPA, PROPIEDAD DEL STUD GANGAROO, JOCKEY ELIAS CARRILLO.

Dividendos de galerías Unidad de $ 5
Ganador de Rosicler III . . $ 7.40
Placé de id. . . . 10.70
Id. de Captain. . . . 8.10

Sexta carrera

Premio Ovación.—1,150 metros.— $ 3,000 al 1.o, 600 al 2.o y 300 al 3.o

	G.	P.
1.o Feudal, 56.4 kilos, 3 años, fina sangre, por Jack's Green y Alarma, del Stud Curimón, jockey Santiago Ponce	594	419
2.o Providencia, 51, A. Vicuña	211	161
3.o Tacho, 53, G. Adasme	145	119
4.o Silly, 51, J. Montané	229	176
Muro, 53, M. Aranda	16	26
Silver, 56, E. Escobar	197	151
Astra II, 51, P. P. Quezada	80	70
Gladiadora, 54, H. Michaels	860	383
Lilita II, H. Contreras	153	95
	2485	1600

Ganado por uno y medio cuerpo; el tercero a dos cuerpos.
Tiempo: 1.07.
No corrieron: Alba Rosa, 54; Chelandry, 54.

Dividendos de tribunas Unidad de $ 10
Ganador de Feudal . . $ 37.60
Placé de id. . . . 15.90
Id. de Providencia . . 25.30
Id. de Tacho . . . 30.80

Dividendos de galerías Unidad de $ 5
Ganador de Feudal. . $ 18.80
Placé de id. . . . 8.40
Id. de Providencia . . 15.60
Id. de Tacho . . . 16.40

Séptima carrera

Premio Old Boy.—2,300 metros.— $ 3,500 al 1.o y 700 al 2.o

	G.	P.
1.o Germán, 56 kilos, 5 años, fina sangre, por Almendro y Myosoba, del señor Pedro Tonelli, jockey Guillermo Adasme	515	246
2.o Cancerbero, 48, A. Molina	289	144
3.o Sapientia, 46, A. Vicuña	477	233
4.o Rihue 52, J. F. Bernal	600	301
Carbine, 58, J. Salfate	514	252
Pizarro II, 51, H. Michaels	641	279
	3036	1455

Ganado por tres y medio cuerpos; el tercero a un pescuezo.
Tiempo: 2.26.
No corrió Alice Belle, 42.

Dividendos de tribunas Unidad de $ 10
Ganador de Germán . . $ 53.10
Placé de id. . . . 28.70
Id. de Cancerbero . . 41.90

Dividendos de galerías Unidad de $ 5
Ganador de Germán . . $ 26.60
Placé de id. . . . 13.80
Id. de Cancerbero . . 17.20

Octava carrera

Premio Orán.—1,400 metros. — $ 2,500 al 1.o y 500 al 2.o

	G.	P.
1.o Pelusa, 49 kilos, 6 años, fina sangre, por Pirapó y Avelina, del señor José Luis Walker, jockey Andrés Molina	424	189
2.o Indiano, 61, J. Salfate	375	143
3.o Incauto, 54, H. Michaels	852	331
4.o Swallow, 47, C. Guzmán	335	166
Alvia, 58, E. Carrillo	1203	443
Ossyris, 50, H. Contreras	197	87
Mrs. Joe, 47, J. Osorio	464	190
	3850	1549

Ganado por uno y medio cuerpo; el tercero a un pescuezo.
Tiempo: 1.23 3|5.

Dividendos de tribunas Unidad de $ 10
Ganador de Pelusa . . $ 81.70
Placé de id. . . . 38.10
Id. de Indiano . . . 47.10

Dividendos de galerías Unidad de $ 5
Ganador de Pelusa . . $ 38.70
Placé de id. . . . 16.70
Id. de Indiano . . . 20.40

En la tercera carrera, la partida demoró largo rato, debido a las nerviosidades de Spark, Pocuro y Sibilina. La partida se dió, en condiciones muy desgraciadas; pues mientras Maireno y Gloria del Turf, salían al frente, los demás se movían en fila indiana, con Spark y Pocuro al fondo. En esta forma los competidores aparecieron en el derecho, donde Maireno, sin ser inquietado, llegó hasta la raya con tres cuerpos de luz sobre Gloria del Turf, que precedió por igual distancia a Niágara. Cuarto 20 de Septiembre.

En la cuarta carrera, Guardián, que tenía los honores en la cotización, alcanzó una laboriosa victoria. El lote se movió con Guardián al frente, seguido de Tifón y L'Eclair, los demás, colocados como las circunstancias se lo permitían. En esta forma, giraron la curva, y frente a las tribunas populares, Cuncuna y Leslo, cargaron con bríos sobre el puntero, pero éste pudo alcanzar el disco, con medio cuerpo sobre Leslo. Tercero Cuncuna y cuarto Rasqueta.

Saca Pica, se encargó de hacer el tren, en la prueba siguiente; a continuación, se colocaron Fionía y Francisca. El leader, cortado dos cuerpos sobre sus competidores, conservó su colocación hasta girado el codo final, donde Fionía pasó al frente, pudiendo resistir a rigor de látigo, el avance de Francisca, a la que batió por una cabeza. Tercero entró Mandita, delante de Uva Negra.

Houghmagandie, ganó al galope, la tercera serie del premio Timbre, aprovechando la partida de "zafada", que le correspondió. Candelilla, Costanera y Memoria, fueron las encargadas de seguirla; a 200 metros de la raya retrogradaron Costanera y Memoria, para dar paso a Cidra, que obtuvo el segundo lugar, en la meta, a cinco cuerpos de la hija de Alanés. Terceros en empate, llegaron Candelilla y Costanera.

La prueba de clausura fué un nuevo triunfo para Pisanella, que alcanzó la victoria, poco menos que al galope. Puesto el lote en movimiento, Pisanella se apoderó del puesto de avanzada, seguida de Reservista, Pretensión y Estrella Polar. En la recta se pudo ver que la pensionista del N.o 13, tenía la carrera liquidada a su favor y sin ser molestada llegó a la raya escoltada a tres cuerpos por Jacob, que se hizo presente al final. Tercero Cuncuna y cuarto Galia.

RESULTADOS GENERALES

(Pista regular)

Premio Tosca. — Distancia, 900 metros. — Premio: $ 600 al 1.o y 100 al 2.o

1.o Woodbine, con 53 kilos, 4 años por S. Orodux y Orbent, del señor V. Pascuali; jockey, C. Pombet; 2.o Fredegunda, con 41; 3.o Tapicera, con 44; Pasatiempo, con 60.
No placé Chalupa, 46, Aliada, 44.
No corrieron Cabrito, 50; Sedinan, 50.
Ganado por 2 cuerpos; el 3.o a 1 pescuezo.
Tiempo: 0.57.

Apuestas mutuas de Tribunas, unidad de $ 5
Ganador de Woodbine. . . $ 9.30
Placé de id. . . . 6.70
Id. de Fredegunda. . . 9.00

Galerías, unidad de $ 2
Ganador de Woodbine. . . $ 3.90
Placé de id. . . . 2.90
Id. de Fredegunda. . . 4.00

Premio Timonel. — Distancia. — 1,100 metros. — Premio: $ 1,000 al 1.o y 100 al 2.o

1.o Lag, con 50 kilos, 3 años por Alanés y Sfax, del señor V. Jofré; jockey, A. Ataniel; 2.o Foglia, con 54; 3.o Cultura, con 52; 4.o Chavala, con 55.
No placé: Lochinwar, 57; Colón, 55; Mr. Asquith, 52.
Ganado por un cuerpo; el 3.o a un cuerpo.
Tiempo: 1.08 2|5.

Apuestas mutuas, de Tribunas, unidad de $ 10
Ganador de Lag. . . . $ 23.50
Placé de id. . . . $ 11.10
Id. de Foglia. . . . 9.70

Galerías, unidad de $ 2
Ganador de Lag. . . . $ 7.50
Placé de id. . . . 3.90
Id. de Foglia. . . . 3.90

Tercera carrera.— Premio Timbre 1.a serie.— Distancia: 700 metros.— Premio: $ 700 al 1.o y 100 al 2.o

1.o Mayreno, con 44 kilos, 4 años, por Londres y Chilena, del señor E. Segura; jockey, J. Pinto; 2.o Gloria del Turff, con 57; 3.o, Niágara, con 54; 4.o 20 de Septiembre, con 49.
No placé: Burrito, 58; Allwin, 53; Pocuro, 50; Spark, 48; Cambray, 46; Sibilina, 45; Miseria, 43; Sedinan, 40.
No corrió: Pasatiempo, 56; Estimable, 52; Trocadero, 43.
Ganado por 3 cuerpos; el 3.o a 3 cuerpos.
Tiempo: 0.43 1|5.

Apuestas mutuas de Tribunas.— Unidad de $ 5.00
Ganador de Mayreno . . . $ 47.70
Placé de id. . . . 15.50
Id. de G. del Turff . . . 13.90
Id. de Niágara . . . 10.60

Apuestas mutuas de Galerías. — Unidad de $ 2.00
Ganador de Mayreno . . . $ 15.90
Placé de id. . . . 5.40
Id. de G. del Turff . . . 6.40
Id. de Niágara . . . 4.00

Cuarta carrera.— Premio Troika. —Distancia: 1,000 metros.— Premio $ 1,000 al 1.o y 200 al 2.o

1.o Guardián, con 60 kilos, 6 años, por Almendro y Guardiana, del señor H. Pérez; jockey, M. Pérez; 2.o Leslo, con 58; 3.o Cuncuna con 52; 4.o Rasqueta, con 40.
No placé: L'Eclair, 51; Ruta, 50; Tifón, 42; Caupolicán, 40.
No corrió: Cidra, 47; Jerez, 46; Fionía, 49; y Dineral, 40.
Ganado por medio cuerpo; el 3.o a un pescuezo.
Tiempo: 1.02 1|5.

Apuestas mutuas de Tribunas.— Unidad de $ 5.00
Ganador de Guardián . . . $ 21.60
Placé de id. . . . 8.70
Id. de Leslo . . . 11.00
Id. de Cuncuna . . . 7.40

Apuestas mutuas de Galerías. — Unidad de $ 2.00
Ganador de Guardián . . . $ 9.40
Placé de id . . . 3.60
Id. de Leslo . . . 4.40
Id. de Cuncuna . . . 3.20

Quinta carrera.— Premio Timbre 2.a serie.— Distancia: 700 metros.— Premio: $ 700 al 1.o y 100 al 2.o

1.o Fionía, con 59 kilos, 6 años, por Fío e Indígena, del señor S. Castillo; jockey, M. Pérez 2.o Francisca, con 43; 3.o Mandita, con 57; 4.o Una Negra, con 44.
No placé: Tintero, 60; Prólogo, 58; Tabernera, 53; Tapón, 50; Saca Pica, 50; Slava, 40.
Ganado por cabeza; el 3.o a 2 cuerpos.
Tiempo: 0.43.

Apuestas mutuas de Tribunas.— Unidad de $ 5.00
Ganador de Fionía . . . $ 13.20
Placé de id. . . . 7.80
Id. de Francisca . . . 19.10
Id. de Mandita . . . 19.60

Apuestas mutuas de Galerías. — Unidad de $ 2.00
Ganador de Fionía . . . $ 6.10
Placé de id . . . 3.30
Id. de Francisca . . . 7.00
Id. de Mandita . . . 7.10

Sexta carrera.— Premio Timbre, 3.a serie.— Distancia: 700 metros.— Premio: $ 700 al 1.o y 100 al 2.o

1.o Houghmagandie, con 54 kilos, 5 años, por Alanés y Chilena, del señor J. Casas; jockey, S. Vergara; 2.o Cidra, con 53; 3.os, Candelilla, con 47 y Costanera con 44.
No placé: Memoria, 15; Epu Lev, 13; Colliguay, 62; Aureola, 56; Tancredo, 54; Kirk, 47;
Ganado por 5 cuerpos; el 3.o a 1 1|2 cuerpo.
Tiempo: 43 1|5.

Apuestas mutuas de Tribunas.— Unidad de $ 5.00
Ganador de Houghmagandie $ 16.20
Placé de id. . . . 7.10
Id. de Cidra . . . 11.00
Id. de Candelilla . . . 10.80
Id. de Costanera . . . 12.40

Apuestas mutuas de Galerías. — Unidad de $ 2.00
Ganador de Houghmagandie. $ 5.90
Placé de id. . . . 3.20
Id. de Cidra . . . 4.90
Id. de Candelilla . . . 4.20
Id. de Costanera . . . 5.10

Séptima carrera.— Premio Torcaza.— Distancia: 1,400 metros.—Premio: $ 1,200 al 1.o y 200 al 2.o

1.o Pisanella con 60 kilos, 5 años, por St. Avonicus y Vira, del Stud N.o 13; jockey, V. Fuentes; 2.o Jacob, con 54; 3.o Cuncuna, con 53; 4.o Galia, con 50.
No placé: Estrella Polar, con 51; Reservista, 50; Pretensión, 47; Pale Ale, 46; Intendente, 44; Año Nuevo, 40.
Ganado por 3 cuerpos; el 3.o a 1|2 cabeza.
Tiempo: 1.29.

Apuestas mutuas de Tribunas.— Unidad de $ 5.00
Ganador de Pisanella . . . $ 13.30
Placé de id. . . . 7.40
Id. de Jacob . . . 18.90
Id. de Cuncuna . . . 8.20

Apuestas mutuas de Galerías. — Unidad de $ 2.00
Ganador de Pisanella . . . $ 5.30
Placé de id . . . 3.20
Id. de Jacob . . . 6.40
Id. de Cuncuna . . . 4.00

PRONOSTICOS DE LA PRENSA

CLUB HIPICO

Con el resultado de ayer las diferentes publicaciones que dan pronósticos quedaron en el siguiente orden:

	G.	P.
1 El Mercurio	35	149
2 La Sem. Cinematográfica	33	147
3 Las Ultimas Noticias	31	150
4 La Patria de los Alds.	30	141
5 Deutsche Zeitung	30	139
6 La Nación	29	165
7 El Diario Ilustrado	29	139
8 El Eco Sportivo	28	151
9 La Unión	25	148
10 El Ring	25	143
11 Yo Sé Todo	24	124
12 El Derby	23	142
13 El Brujo del Turf	23	135
14 El Progreso Nacional	21	127
15 El Film	11	59

HIPODROMO CHILE

Con el resultado de ayer la posición ha quedado como sigue:

	G.	P.
1 El Derby	30	127
2 El Mercurio	29	153
3 El Diario Ilustrado	28	137
4 La Unión	27	143
5 La Patria de los Alds	26	141
6 La Nación	25	143
7 El Brujo del Turf	24	158
8 Deutsche Zeitung	23	138
9 Las Ultimas Noticias	20	132
10 El Eco Sportivo	19	132
11 Yo Sé Todo	18	128
12 El Ring	14	114
13 Vida al Aire Libre	12	99
14 El Film	11	64

NOTICIAS DIVERSAS

Preparadores de los ganadores de ayer en ambos hipódromos

CLUB HIPICO

Temeraria, Dionisio Galaz.
Tranquilla, Pedro Tonelli.
Flor de la Pasión, M. Soto.
Fabia, J. B. Castro.
Grano de Oro, Daniel Sandoval.
Rosicler III, Florencio Guzmán.
Feudal, Pedro Polanco.
Germán, Pedro Tonelli.
Pelusa, Andrés Rodríguez.

HIPODROMO CHILE

Woodbine, Arturo Aguilera.
Lag, V. Jofré.
Mayreno, Arturo Aguilera.
Guardián, Humberto Pérez.
Fionía, Samuel Gonzâlez.
Houghmagandie, Aníbal Zúñiga.
Pisanella, Luis Navarro.

Tranquilla

Ayer abandonó la categoría de perdedor, esta hija de Siberien, y Miragarria. Nació en el criadero del entusiasta sportman don Abraham Gatica, que es su actual propietario.

Flor de la Pasión.

También salió ayer de perdedores, esta hija de Eclair II, y Pasionaria. Nació en el Haras Loreto y en las ventas del año pasado, fué adquirida por su actual propietario en la suma de tres mil pesos.

Feudal.

Este hijo de Jack's Green y Alarma, ganó ayer su primera carrera. En el remate del año último, fué adquirido en $ 3,000 por el señor José del Real. Hoy en día es propietario del Stud Curimón.

Citación

Ayer fueron citados por la Junta de Comisarios, para hoy día a las 17 horas en la secretaría del Club Hípico, por las carreras contradictorias de Germán, su preparador Pedro Tonelli y los jockeys, Guillermo Adasme Luis H. Fuentes y Víctor Jara.

Gerónimo Baeza.

Este jockey, por incorrecciones cometidas ayer, conduciendo a Floreciente en la tercera carrera del Club Hípico, en la cual molestó la libre acción de Chiflón, fué suspendido por los señores comisarios hasta el 31 de Diciembre próximo.

El caso de Alvia

La actuación de ayer de esta pupila de P. Bagú, fué motivo de enérgicos comentarios de la mayoría del público, asistente a las tribunas, el que no tituben en censurar abiertamente la mala performance de esta hija de Almendro.

Nosotros nos apresuramos a hacernos solidarios de las protestas de ayer y en la misión que nos corresponde de velar siempre por los intereses del público, llamamos la atención a la Junta de Comisarios sobre los siguientes hechos, que creemos necesitan una investigación:

1.o Se informó a los diarios de esta capital el Sábado en la tarde que Alvia no correría;

2.o Alvia, sin embargo, corrió gran favorita del público, y no figuró siquiera en tabla y

3.o Su performance de ayer, es completamente contradictoria con su última carrera.

APERTURA DE INSCRIPCIONES

Las inscripciones para las carreras del próximo Domingo, se recibirán hasta hoy a las 16 en las secretarías de ambos hipódromos bajo los siguientes programas de entrada.

Club Hípico

1.—Premio PANGUECO. — (Vallas). — Distancia: 2,600 metros m|m (7 saltos). — Handicap. — Para caballos de 3 años y más que no hayan ganado carrera pública de saltos en la presente temporada. — Inscripción: $ 20. — Premio: $ 2,000 al 1.o.

II. — Premio PIZARRO. — 1,400 metros. — Para caballos de 3 años, nacidos en Chile, que no hayan ganado. — Peso: 56 kilos. — Inscripción: $ 30. — Premio: $ 3,000 al 1.o

III. — Premio POE. — 1,800 metros. — Para caballos que no hayan ganado más de $ 30,000.—Peso de reglamento. — Descargo de 5 kilos a los que no hayan ganado $ 20,000 y de 10 kilos a los que no hayan ganado. Premio: $ 2,500 al 1.o.

IV. — Premio LUIS ALDUNATE. do $ 10,000. — Inscripción: $ 20. —(Clásico). — 1,800 metros. — Para reproductores de 3 años y más, que no hayan ganado más de $ 50,000.— Peso: 3 años, 51 kilos; 4 años y más, 55 kilos. — Recargo para 3 años que hayan ganado de $ 10,000 a 20,000, 3 kilos; de $ 20,000 a 30,000, 5 kilos; más de $ 30,000, 7 kilos. — Para los de 4 años y más que hayan ganado de $ 20,000 a 30,000, 3 kilos; de 30 mil pesos a $ 40,000; 5 kilos; y más de $ 40,000, 7 kilos. Recargo extra de 3 kilos a los que hayan ganado un premio de $ 8,000 o más, desde el 1.o de Agosto de 1918. — Inscripción: $ 80, en dos cuotas: de $ 40 el Lunes 11 de Marzo y de $ 40 el Lunes antes de la carrera. Premios: $ 6,000 al 1.o 1,200 al 2.o y 600 al 3.o.

V. — Premio PIMPONIA. — 1,100 metros. — Para caballos nacidos en Chile, que no hayan ganado más de $ 15,000. — Handicap. — Inscripción: $ 20. — Premio: — $ 2,000 al 1.o.

VI. — Premio PETRARQUE. — 2,400 metros. — Para todo caballo. — El top-weight no excederá de 62 kilos. — Handicap — Inscripción: $ 35. —Premio: $ 3,500 al 1.o.

Hipódromo Chile

I. — Premio URSULA. — Para animales que se avalúen para rematarse en $ 2,000. — Peso de reglamento. — Descargo de 1 kilo por cada $ 100 menos en el avalúo. — Recargo de 3 kilos al ganador de una o más carreras de venta o remate.— Inscripción: $ 20. — Premios: $ 1,000 al 1.o y 100 al 2.o — Distancia: 1,000 metros.

II. — Premio URACO. — Para animales de 3 años no ganadores de ninguna clase de carreras. — Peso de reglamento. — Inscripción: $ 15. — Premios: $ 800 al 1.o y 100 al 2.o— Distancia: 700 metros.

III. — Premio UNION. — Handicap. — Para hacks. — Inscripción: $ 15. — Premios: $ 700 al 1.o y 100 al 2.o — Distancia: 900 metros.

IV. — Premio UNIVERSO. — Omnium Handicap. — Inscripción: $ 20. —Premios: $ 1,000 al 1.o y 200 al 2.o — Distancia: 1,100 metros.

V. — Premio Ultramar. — Omnium Handicap. — Inscripción: $ 25. — Premios. — $ 1,500 al 1.o y 200 al 2.o — Distancia: 1,800 metros.

HIPODROMO CHILE

LAS CARRERAS DE AYER

Con bastante concurrencia se efectuaron las carreras de ayer en la mañana en el Hipódromo Chile.

En la prueba inicial Woodbine, gran favorita triunfó fácilmente. Fredegunda y Tapicera, se encargaron de puntear hasta frente a las galerías, perseguidas todo el tiempo por Woodbine, donde sin mayor esfuerzo, pasó al frente para terminar la distancia con dos cuerpos sobre Fredegunda. Tercero entró Tapicera, delante de Pasatiempo.

De un extremo a otro, se adjudicó la prueba siguiente Lag. Dada la señal, Lag tomó el puesto delantero seguido de Foglia, Colón y al fondo Lochinwar. En la tierra derecha Foglia cargó sobre el puntero pero sin conseguir amagar su triunfo, hubo de contentarse con el segundo puesto a un cuerpo de él. Tercero en una atropellada postrera, entró Cultura delante de Chavala.

Cadetes de Marina

Se llama a concurso en la Escuela Naval para llenar 30 vacantes de cadete pensionistas. El examen de admisión se efectuará el 2 de Enero próximo, a las 10 horas, simultáneamente: en Valparaíso, en la Escuela Naval; en Santiago, en la Escuela Militar; y en Talcahuano, en la Escuela de Ingenieros.

Las solicitudes deberán encontrarse en la Dirección de la Escuela antes del 20 de Diciembre entrante. Los programas de admisión deberán solicitarse del Sub-Director.—

EL DIRECTOR DE LA ESCUELA NAVAL.

El Gran REMEDIO UNIVERSAL

Nitro Ozona, Lowe-Weissllog, el único comprobado por medio de la radiografía que cura la tuberculosis (tisis). Pruebas a la vista. Afamado desde 1887. Cura radicalmente: cáncer, gangrena, sífilis, enfermedades hígado, riñones, del estómago, pulmones, bronquitis, faringitis, asma, ipertrofia, diabetes, albuminuria, reumatismo, hidropesía, obesidad, raquitismo, epilepsia, apoplegía, anemia, catarro intestinal, disentería, apendicitis, peritonitis, almorranas, fístulas, furunculosis, heridas, úlceras, tumores, contusiones, quemaduras, picaduras venenosas, enfermedades piel, sangre, enfermedades secretas. Prodigioso en aneurisma, en enfermedades del corazón, cerebro, vista, espina dorsal, etc. Viruela, peste negra, hemorrágica, peste bubónica, tifus, pestes y fiebres en general, son vencidas a las pocas horas con repetidos lavados intestinales y tomas. Igual tratamiento para demás enfermedades. Catecismo Nitro-Ozona, consúltelo todo enfermo, sea cual fuere el mal, encontrará el medio seguro de sanar radicalmente. Remítolo gratis quien lo pida.

LUIS LOWE,

Casilla 832.— Claras 149.— Santiago.— Droguería Daube y Boticas principales

PERRITO

Ayer tarde se perdió un perrito blanco, lanudo, muy gordo. Se dará muy buena gratificación a quien lo devuelva a

COMPAÑIA 1871

x-10379-27-1

COMERCIO

ENTRADAS Y GASTOS DE 21 PAISES EN EL QUINQUENIO 1912-1916, EN PESOS ORO DE 18d.

	Total de entradas en el quinquenio	Total de gastos en el quinquenio		Saldo a favor o encontra de las entradas
Argentina	2,450.205.129	2,336.436,451	+	113.768,678
Bolivia	104.750,417	112.515,737	—	7.765,320
Brasil	2,470.165,842	2,567.808,020	—	97.642,178
Costa Rica	55.669,697	58.109,358	—	2.439,661
Chile	842.971,162	820.649,946	+	22.321,216
China	2,550.102,777	4,097.599,999	—	1,547.497,222
Dinamarca	581.645,557	579.850.510	+	1.795,047
Egipto	1,627.341,592	1,946.271,940	—	318.930,344
España	3,663.849,426	3,893.157,554	—	229.308,128
Holanda	1,654.372,767	1,838,040,979	—	183.668,212
Honduras	297.407,655	284.065,057	+	13.341,698
India Británica	5,539.620,692	5,477.804,563	+	61.816,129
Japón	4,406.473,407	3,993.697,615	+	412.775,792
Noruega	596.756,955	596.460,729	+	296,226
Nueva Zelanda	772.056,269	777.082,257	—	5.025,988
Perú	216.874.908	211.702,311	+	5.172,597
Siam	343.755,248	375.581,194	—	31.825,946
Suiza	280.602,275	317.888,367	—	37.286,092
Uruguay	480.567,115	471.258,140	+	9,308.975
Venezuela	153.861,675	151.466,470	+	2.395,205

LA DEUDA HIPOTECARIA EN CHILE

En el cuadro que sigue se expresa el monto de los saldos adeudados a cada una de las instituciones hipotecarias que se indican, el 31 de Diciembre de 1917:

Caja de Crédito Hipotecario	$ 435.717,855
Banco Hipotecario de Chile	143.316,000
Banco Hipotecario de Valparaíso	13.503,000
Banco Chileno Garantizador	664,600
Caja de Ahorros de Santiago	4.170,088
Caja de Ahorros de Empleados Públicos	5.117,758
Caja de Ahorros de los F. F. C. C.	3.537,548
Sociedad Protección Mutua de Empleados Públicos	2.710,657
Banco Hipotecario del Sur	27,000
	$ 657.764,505

TRANSACCIONES SOBRE INMUEBLES

Las transacciones sobre bienes inmuebles inscritas en el Conservador de Bienes Raíces respectivo durante el mes de Septiembre próximo pasado, han sido las siguientes en las ciudades que se indican:

	Predios rústicos	Propiedades urbanas
Santiago	$ 335,000,00	$ 10.886,400.00
Valparaíso	266,400.00	2.2289,743.00
Talca	202,202.00	87,545.00
Valdivia	88,000.00	105,050.00
Concepción	73,100.00	511,057.00
Talcahuano		145,800.00
Melipilla	163,560,00	3,700,00
San Antonio		418,700.00
San Bernardo	1.456,200.00	27,500,0

MATADERO PUBLICO

25 de Noviembre

Encierra para hoy

	Vacunos	Ovejunos	Cerdos
Entrados	239	900	107
En vara	6		
Suma	245	900	107
Retirados vivos			
Totales beneficiados	245	900	107

Terneros 39.

24 de Noviembre

Precios de las carnes

	Por kilos		
Carne buey, 1.a clase	1.25	a	1.28
Id. 2.a clase	1.08	a	1.16
Id. 3.a clase	0.60	a	1.05
Carne novillo 1a clase	1.16	a	1.20
Id. 2.a clase	1.04	a	1.12
Id. 3.a clase	0.60	a	1.00
Carne vaca 1.a clase	1.16	a	1.20
Id. vaca 2.a clase	1.06	a	1.15
Id. 3.a clase	0.60	a	1.12
Carne cordero 1.a clase		a	1.10
Id. 2.a clase	0.90	a	1.00
Id. 3.a clase	0.60	a	0.80

PAPAS

Amarillas, $ 12 el saco, vende

Bodega Juan Antillo

SAN PABLO 3160

Teléfonos: Inglés 34 (Yungay) Nacional 223

Hermosísima propiedad

de residencia, en la mejor avenida de Santiago, tengo encargo de vender, de oportunidad.

Tiene artístico edificio; grandes jardines con numerosas y valiosas plantaciones.

Parque inglés lujosamente mantenido. Garage y casa para chauffeur.

D. TOBAR ANDONAEGUI

BANDERA N.o 261, ALTOS

x-10322-25-k

Bombas

1.a COMPAÑIA DE BOMBEROS

Santiago.—De orden del Director cito a la Compañía a reunión para el Martes 26 del presente, a las 21.30 horas (9 1|2 P. M.), quedando sin efecto la citación anterior. Admisión de voluntarios y demás asuntos a que hubiere lugar. — El secretario.

Feria del Matadero

En la Feria Especial del Martes 26 del presente se ermatará el famoso caballo topeador

CHUMINGO

de la Hacienda de San Javier de Malloco

9584-26-k

EL DEPARTAMENTO DE AVISOS
TELEFONO 3113
Atiende de las 9 h. a las 22 h.
(Hora antigua: 9 A. M. a 10 P. M.)

AVISOS ECONOMICOS

Descuentos: De 5 a 10 publicaciones seguidas, 5% — De 11 a 20, 10% — De 21 a 30, 15%

TARIFA
AVISOS ECONOMICOS
Cada palabra (mínimum 6 palabras por aviso) $ 0,02

10.a COMPAÑIA DE BOMBEROS.— Bomba España.— De orden competente, cito a la Compañía a academia general para el Martes 26 a las 21.30 horas (9 1|2 P. M.) Uniforme de trabajo. Punto de reunión en el cuartel.—El Ayudante.

Avisos Económicos NUEVOS

FAMILIA RESPETABLE, arrienda piezas, con o sin pensión; buena mesa. San Pablo 1549. x-10381-30-k

ESCUELA DE CHAUFFEURS LA Almagro, San Diego 482. Cursos diurnos, nocturnos y festivos; facilidades de pagos. Garantiza carnet municipal en un mes; única que enseña manejo en el centro. Sus alumnos salen aptos para manejar cualquier automóvil, ya sea europeo o americano. x-10378-25-k

VENDO PROPIEDAD, RENTA, esquina,, Bascuñán, cerca Blanco Encalada, R. de la Barra, Correo Central. x-10377-26-k

VENDO CASA EN CALLE ROJEJO Ugarte cerca línea tres carros, consta de 7 piezas y anexos, construcción cal y ladrillos. Se dan toda clase de facilidades para el pago. Tratar: con su dueño, en Santa Rosa 64. x-10374-27-k

PELUQUEROS. — SE VENDEN los muebles lavatorios de la peluquería ex-Jardel, Ahumada 354. x-10373-27-k

COMERCIO E INDUSTRIAS

TECHO AMERICANO ACANALADO, $ 3.00 plancha. Aróstegui, Yaneti. Santiago, Manuel Rodríguez 854. x-9972-114

MAQUINAS MODERNAS PARA fabricar tarros de lata. Cómpranse. Casilla 1206. x-10130-26-k

FABRICA DE CARPAS, TELONES. Se hacen cortinas para almacenes, carpas de campaña, cortinas para patios y galerías, hamacas, almofrees, etc. Manuel Rodríguez 117, Tomás Novak. x-1.o-1.

UN ESTANQUE DE FIERRO IMportado, en muy buen estado, de 10 mil litros. Verlo en Fundición Grajales No. 2548. 27-k.

ATENCION, COMPRO CUCHIllones máquina americana para picar tabacos. Portal Fernández Concha 950. x-10271-26-k

CIGARREROS, PAPEL PINO Y arroz Filigranado por resmas. San Diego 1162. x-10179-27-k

FABRICA DE TACOS DE MADEras para calzado de señoras. Tacos parados en pergamino invención única de César Tiraferri y Cía. Son los mejores que el celuloide. Tacón en blanco y forrados en lona blanca. Entrega inmediata. Remitimos muestras a quien lo solicite. Teléfono inglés 101, Parque Ñuble 1371. x-10242-26-k

CEREZA EXQUISITA LA MEJOR del país tomada al despacharla, cajoncitos especiales 10 kilos $ 8 c|u puesto domicilio equipaje, vende pequeñas y grandes partidas. A. Montero, Casilla 22, Nacimiento. 22-L

¡NOVIOS!, ARGOLLAS ORO 14, 18, desde 25 par garantía absoluta. Bascuñan 17. x-10302-25-k

MADAME IRENE. SAN ANTONIO 45.— Llegaron trajecitos de verano para niños, blusas de seda, sacos y blusones jersey de seda, corsets varias clases y especiales para reducir el busto. x-10330-25-k

FIERRO FUNDIDO COMPRASE grandes y pequeñas partidas, calle Unión Americana 242. x-10364-25-k

TERNOS MEDIDA, CASIMIRES ingleses, facilidades de pago. Alameda 518. x-10367-3-1

ENCARGUE SUS COMPOSTURAS de maletería en San Pablo 1414. Especialidad en trabajos de medida. Ochenta docenas de Billeteras a precios de por mayor. 3, 4, 5 y 6 cada una. x-10314-28-k.

OCUPACIONES
SE NECESITAN EMPLEADOS

TAPADOR DE AGUAS GASEOsas para maestro mayor necesito, pago buen sueldo. Santa Rosa 62. x-10311-25-k

SEÑORITA FARMACEUTICA PAra regentar botica, se necesita en Bulnes. Buen sueldo. Dirigirse a A. Muñoz. 28-k.

SIRVIENTA SEPA ALGO COCIna, necesita. Arturo Prat 1495. x-10292-27-k

NECESITO BUENA SIRVIENTE, con recomendaciones. Arturo Prat 570. x-10358-26-k

ZAPATEROS, TALABARTERO Y albañil se necesitan en el Regimiento Maturana. Buen sueldo. x-10344-27-k

JOVENCITO PARA LOS MANDAdos y ayudante en la venta se necesita. Huérfanos 975. x-10346-25-k

GRABADOR - LITOGRAFO COMpetente y serio para una ciudad del sur se necesita. Por menores Huérfanos 1039. Oficina 13. x-10321-26-k.

$ 25 PAGO NIÑA JOVEN PARA atender negocio chico. Monjitas 872. x-10315-25-k.

OCUPACIONES
OFRECEN SUS SERVICIOS

PIANISTA SEÑORA OFRECESE, prefiere fuera Santiago. Prat 583. x-10356-25-k

CHAUFFEUR ACTUALMENTE trabajando, acepta cualquier ocupación particular. No importa sueldo. L. Z. V. San Diego 644. x-10309-24-k

Representante

necesita casa comercial; debe ser persona relacionada con el comercio y contar a lo menos con $ 20 mil en dinero efectivo.
Se garantiza buena utilidad.
Ofertas a
A. C., CASILLA 127, — VALPARAISO 26-k

COMPRA-VENTA
DE MUEBLES Y OBJETOS VARIOS

SE COMPRAN PESOS, CHAUchas, cuatros, chafalonías de plata. San Antonio 18. San Francisco 608. x-029-29-k

SE COMPONE Y REFORMA TOdo objeto de plata. San Antonio No. 18. x-029-29-k

32 PILARES DE FIERRO DE 4 1|2 metros de largo y 7 centímetros de diámetro, se venden en calle Libertad 1242, escuela de Proletarios. 27-k

COCINA ECONOMICA IMPORTAda, buen estado, vendo de ocasión. Cóndor 1361. x-10295-25-k

ALHAJAS CON BRILLANTES desde $ 50. "La Equitativa", Delicias 851. x-10341-27-k

COLLARES DE PERLAS FINAS desde $ 95 "La Equitativa", Delicias 851. x-10341-27-k

POR VIAJE VENDO PRONTO, varios muebles, Prat 583. x-10356-25-k

COMPRO PLANCHAS BRONCE vieja usada. Bandera 158. x-10354-25-k

COMPRO MAMPARAS ELEGANtes y en buen estado para oficina. Casilla 951. x-10363-26-k

FOTOGRAFOS Y AFICIONADOS. Placas marca Imperial, ofrece a precios fuera de competencia Fotografía Pérez Cruchaga. x-10345-3-k

VIAJE: SE VENDEN MUEBLES, alfombras, ropa señoras, niños. Brasil 33. x-10318-26-k.

OFRECEMOS CON GRANDES REbajas de precios lo siguiente: sillas para señora, sillas inglesas, sillitas chilenas para niños. Puen x-10313-3-1.

OJO!! ESTAMOS VENDIENDO valiosas alhajas a precios hasta ahora desconocidos. La Equitativa. Delicias 851 al 857. x-10341-27-k

RELOJES DE ORO DESDE $ 25. "La Equitativa", Delicias 851 al 857. x-10341-27-k

INSTRUCCION

CURSO DE VACACIONES DEL "Instituto San Martín", San Martín 67. — Matrícula abierta. Sistema antiguo y concéntrico. Profesores de Estado. Humanidades y preparatorias. Internado, medio pupilaje y externo. x-10382-4-1

INGLES. — ENSEÑANZA PRACtica. $ 10 mensuales. 16-19 horas. Bandera, 231. x-10137-26-k

ENGLISH, FRENCH, ITALIAN, Spanish QUICKLY-TAUGHT. Instituto de Idiomas. Adquisición rápida y científica de las lenguas. Cursos para familias a domicilio o en el establecimiento. Especialidad cursos rápidos para viajar Solicite lecciones de ensayo gratuitas. Berlitz System. Teléfono Inglés 50. Moneda 782. x-9287-31k

ASPIRANTES ESCUELA MILItar y Naval, prepáranse, Instituto Mercantil, Bandera 267. x-30-k.

ASPIRANTES CONTADORES Ejército, prepáranse; clases por contador 1o, Ejército, Instituto Mercantil, Bandera 287. x-30-k.

TELEGRAFISTAS, TOPOGRAfos, dibujantes, constructores, agricultores, prepáranse, Instituto Mercantil, Bandera 287. x-30-k.

EXAMENES UNIVERSITARIOS, secundarios y especiales, prepáranse, Instituto Mercantil, Bandera 287. 30-k

ARRIENDOS

EN CONCON, SE ARRIENDA chalecito amueblado. Tratar Banco de Chile. Viña del Mar. 27-k

POR LA TEMPORADA DE VERAno se arrienda en Valparaíso, en situación central, una cómoda casa para poca familia. Dirigirse por correo, Casilla 185. Valparaíso. 25-k.

ARRIENDO CASA EN ALTOS, SAzié N.o 2,500, entre Avenida España y Molina. x-10336-29-k

$ 90 ARRIENDASE GARAGE, con casa para cochero, Ejército 278. Tratar: Catedral 1109. 25-k

ARRIENDO BARATO PIEZAS sin muebles, casa familia honorable. Puente 640. x10366-28-k

ARRIENDO HERMOSA CASA central, nueve grandes salones, servicios, baño, hall, galería vidrios, luz eléctrica, gas. Rosas 1623; llaves almacén. x-10350-26-k

LINDO DEPARTAMENTO BAJOS, especial para profesional. Catedral 1934. x-10351-26-k

OFICINA AMOBLADA ARRIENdo barato. Ahumada 56. x-10357-28-k

MEDICINA

INYECCIONES TODA ESPECIE. Aplicaciones neosalvarsan, inyecciones sacarosa. Atendido profesional. Botica Gamboa, Portal Mac-Clure. 4010-11-1.

PIANOS

LOS MEJORES DEL MUNDO
Erard, Gaveau, Pleyel
Pianola-Piano
(Pianos automáticos)
— DE LA —
AEOLIAN COMP. LD. DE NEW YORK
en pianos
WEBER — STEINWAY
STECK — STROUD
con Mtrostyle y Themodist.
Particularidades exclusivas de estos instrumentos, que los hacen ser lo mejor entre sus similares.
AGENTES:
CASA WEIL
(Sección pianos)
ESTADO 353

CASA REGUERA
161 - AHUMADA - 161
Recibió encajes de hilo torcido, muy durables, para ropa blanca.

Zurcidos invisibles
Especialidad en virar trajes de caballeros y transformaciones en general, trabajo garantido.
CONDOR 1158

Noviembre 25
Santa Catalina
CAMBIO
Banc. 11 27/32 | Com. 11 23/32
Oro: 62.30%
1 £ vale..... 20.26,39
1 Franco..... 0.78.27
1 Dólar..... 4.29¼
1 Peseta..... 0.87.71
N. Argentino..... 1.94¼

EL CORTE ELEGANTE
SASTRERIA MARTI
Por el vapor ex-"Kenuta" llegó un variado surtido en casimires para verano.
ON PARLE FRANCAIS. SI PARLA ITALIANO.
Esperamos su visita.
Alameda esquina Molina

$ 750 MENSUALES
Produce propiedad de renta en CALLE MAESTRANZA
SE VENDE.
PEREZ Y MARTY
29 - GALERIA ALESSANDRI - 29

Avenida Pedro Montt
Frente al Parque Municipal, en VALPARAISO
ARRENDAMOS, AMOBLADA, POR TEMPORADA DE VERANO, ESPLENDIDA CASA
PEREZ Y MARTY
29 - GALERIA ALESSANDRI - 29

"Cooperative Sastrería"
855 - AGUSTINAS - 855
IMPORTACION DE CASIMIRES
Ternos: estilo inglés, americano, de sportsmen y etiqueta.
Facilidades en el pago

SASTRERIA P. RODRIGUEZ C. — 120 - ESTADO - 120

A mi distinguida clientela y al público en general. Tengo el gusto de participar a Ud. que **he recibido** un selecto surtido de casimires de gran novedad para la presente estación, como también **géneros negros y grises** de estambre muy fino, especial para **chaquet y chalecos.**

En frescos para pleno verano varios colores y **pantalones de fantasía** gran variedad de estilos. Todos los géneros que tengo el gusto de ofrecerle puedo **garantizarlos** porque es lo mejor que se **fabrica en Inglaterra.**

Esperando ser favorecido con sus gratas órdenes quedo de Ud. muy Atto. y S. S.—
P. RODRIGUEZ C.

NOTA.—En cualquier época del año encontrará Ud. en esta Sastrería **RANGLANES** y sobretodos confeccionados.

¿QUEREIS SER LA MAS HERmosa? Usad la incomparable leche de almendras de Werck. Estas leche es sorprendente para aterciopelar y rejuvenecer el cutis. Daube, Droguería Francesa, y principales boticas de la República.

"PASTILLAS VIGORIZANTES" único tónico medicinal concentrado, descubierto contra la anemia y raquitismo. Pedidos y prospectos a Wilsony Cía. Prat, 131. Casilla No. 68, Santiago. x-10362-28-k

CARRUAJES CABALLOS

AUTOMOVIL (inglés) **MARCA Rolls Royce,** estado nuevo, carrosería tipo Milord, seis asientos, chasis largo, muy lujoso, fuerza, HP., inglesas, ingleses, 45|100. El automóvil más fino, silencioso, y estético, que existe. Por datos dirigirse a casilla N.o 728. Antofagasta. x-10266-5-1

AUTOMOVIL PARTICULAR, NUEvo, se arrienda por meses, días u horas. Cueto 509. Casilla 3156. x-10317-25-k.

PROPUESTAS

DIRECCION GENERAL DE OBRAS PUBLICAS. — Pídense propuestas públicas para la construcción de un puente carretero sobre el estero Piduco en Talca, las que se abrirán el 7 de Diciembre próximo a las 15 horas en la Inspección de Puentes y Caminos.

Planos y antecedentes pueden consultarse en la Inspeccion General de Puentes y Caminos y en la Oficina del Ingeniero de la provincia de Talca. Ver Diario Oficial.

Santiago, Noviembre 23 de 1918. — **El Secretario General.** 3-1

DIRECCION GENERAL DE OBRAS PUBLICAS. — Pídense propuestas públicas para la construcción de un puente carretero sobre el estero Hualqui en el pueblo del mismo nombre, las que se abrirán el 6 de Diciembre próximo a las 15.30 en la Inspección General de Puentes y Caminos, donde pueden consultarse las bases y en la Oficina del Ingeniero de provincia en Concepción. Ver Diario Oficial.

Santiago, Noviembre 23 de 1918. — **El Secretario General.** 3-1

ESTADO MAYOR GENERAL. — Se piden propuestas cerradas para la provisión de forraje en los puntos que se indican, sea por la totalidad o parte de la cantidad que se necesita:

Santiago. — pasto: 5,622 quintales métricos; avena o cebada, 2,420 id.; paja larga, 1,200 id.; id. de capotillo, 625 id.

Melipilla. — Pasto, 1,344 quintales métricos; cebada o avena, 432 id.; paja larga, 520 id.; id. capotillo, 216 id.

San Fernando. — Pasto, 1,044 quintales métricos; cebada o avena, 220 id.; paja larga, 184 id.; id. capotillo, 108 id.

Linares. — Pasto, 240 id.; cebada o avena, 120 id.; paja larga, 120 id.; id. capotillo, 60 id.

Las especificaciones pueden consultarse en el Estado Mayor General.

Las propuestas se abrirán en el mismo Instituto el 6 de Diciembre próximo a las 15 horas, ante los interesados que concurran. —Santiago, 20 de Noviembre de 1918. x-10258-5-1

DIRECCION GENERAL DE OBRAS PUBLICAS. — Pídense propuestas públicas para los trabajos de terminación del edificio de la Cárcel de Valparaíso, las que se abrirán el 6 de Diciembre, a las 15 horas en la Inspección de Arquitectura y en la Oficina del Ingeniero de la provincia de Valparaíso, donde pueden consultarse los antecedentes.

Santiago, 23 de Noviembre de 1918. — **El Secretario General.** 3-1

MUNICIPALIDAD DE SANTIAgo.—Alumbrado Público.— De orden de la Alcaldía, se piden propuestas públicas para el suministro de energía eléctrica para el alumbrado de la Población San Eugenio, y del sector comprendido entre las calles de San Borja, Avenida General Velásquez, Arica y Ecuador, con arreglo a las bases que pueden consultarse en la Dirección de Obras Municipales. Las propuestas se abrirán en la Sala de la Alcaldía, el 10 de Diciembre próximo, a las 16 horas (4 P. M.).—**El Tesorero Municipal.** 6-n.

BATALLON DE EXPLOTACION. Se piden propuestas públicas por los siguientes artículos y por las cantidades que se expresan, para atender durante el año 1919 a la alimentación de la tropa del Batallón en Puente Alto: Carne, hasta 17.000 kilógramos; pan, hasta 17.000 kilógramos; papas, hasta 8.000 kilógramos; frejoles, hasta 9.500 kilógramos; arroz, hasta 3.000 kilógramos; azúcar, hasta 2.000 kilógramos; verduras, hasta 3.500 kilógramos; grasa, hasta 1.000 kilógramos; sal, hasta 1.000 kilógramos; café, hasta 750 kilógramos; ají, hasta 175 kilógramos; y de los siguientes artículos que componen la ración del ganado en el mismo año: 155 quintales métricos de pasto; 69 quintales métricos de cebada o avena; 30 quintales métricos de paja para cama; 15 quintales métricos de capotillo. Las propuestas pueden presentarse por la totalidad, o parte de cada uno de los artículos y se abrirán en la Comandancia del Batallón el Lunes 2 de Diciembre a las 10 horas. Las bases pueden consultarse diariamente en la Contaduría de la Unidad. — La Comisiones de Alimentación y Forraje. x-096-1-1.

PROPUESTAS DE RANCHO PAra el Regimiento Ferrocarriles (El Bosque). Se piden propuestas públicas para el suministro de los siguientes artículos durante el año 1919: Carne, hasta 630 quintales métricos; pan, hasta 630; frejoles, hasta 330; papas, hasta 300; arroz, hasta 110; azúcar, hasta 70; café, hasta 30; grasa, hasta 40; sal, hasta 40; ají, hasta 6; verduras, hasta 140; leña, hasta 1,500. Las propuestas pueden presentarse por la totalidad o parte de los artículos enumerados. Datos y pormenores a disposición de los interesados diariamente en la Comandancia del Regimiento de 10 a 12 A. M. Las propuestas se abrirán el 27 a las 10 A. M. 4010-26-k

Tarantino y Castro
Ex-jefes de Gath y Chaves
CONFECCIONAN SOBRE MEDIDA
Vestidos,
Trajes sastre, y
Trajes amazona.
ESTADO 110
SANTIAGO
9202-30-k

DIRECCION GENERAL DE Obras Públicas. — Pídense propuestas públicas para los trabajos de cierro, dotación de agua potable y otros en la escuela de Ocoa, las que se abrirán el Mártes 26 del actual, a las 15 horas en la Inspección de Arquitectura donde pueden consultarse los antecedentes.

Santiago, 15 de Noviembre de 1918.
EL SECRETARIO GENERAL. 26-k

DIRECCION GENERAL DE Obras Públicas. — Pídense propuestas públicas para los trabajos de cierro, dotación de agua potable y otros en la escuela de Mininco, del departamento de Angol, las que se abrirán el Miércoles 27 del presente, a las 15 horas en la Inspección de Arquitectura, donde podrán consultarse los antecedentes. — Santiago, 15 de Noviembre de 1918. — **El Secretario General.** x-30-k.

MUNICIPALIDAD DE SANTIAgo. — Provisión de Mangueras.— De orden de la Alcaldía, se piden propuestas públicas para la provisión de 300 metros de mangueras negras de 3|4 pulgada, para el riego de los jardines de la ciudad. Los propuestas se abrirán en la Sala de la Alcaldía, el día 5 de Diciembre próximo a las 16 horas (4 P. M.)— Santiago 18 de Noviembre de 1918.— El Tesorero Municipal. 3-1.

II DIVISION DE EJERCITO.— Propuestas. — Se piden propuestas públicas para la provisión de los siguientes artículos forrajeros para la alimentación del ganado de las unidades que se indican, durante el próximo año de 1919, y hasta por las cantidades que se expresan:

Comando II División, Brigadas Infantería, Artillería, Caballería y Comandancia General de Armas; pasto, 989 quintales métricos; paja 423 quintales métricos; paja cama, 427 quintales métricos; id. capotillo, 123 quintales; Regimiento Buin, pasto, 997 quintales métricos; cebada o avena, 291 quintales métricos; paja camas, 217 quintales métricos; id. capotillo, 108 quintales métricos; Regimiento Pudeto, pasto, 551 quintales métrimos; cebada o avena, 208 quintales métricos; paja camas, 133 quintales métricos; id. capotillo, 66 quintales métricos; Regimiento Cazadores, pasto, 7,929 quintales métricos; cebada o avena, 4,035 quintales métricos; paja cama, 2,264 quintales métricos; id capotillo, 1,132 quintales metricos; Regimiento Tacna, pasto, 9,582 quintales métricos; cebada o avena, 4,284 quintales métricos; paja camas, 2,420 quintales métricos; id. capotillo, 1,210 quintales métricos; Regimiento Maturana, pasto, 12,621 quintales métricos; cebada o avena, 5,642 quintales métricos; paja camas, 3,188 quintales métricos; id capotillo, 1,594 quintales métricos; Grupo Escala, pasto, 2,949 quintales métricos; cebada o avena, 552 quintales métricos; paja camas, 630 quintales métricos; id. capotillo, 315 quintales métricos; Batallón Tren, pasto, 3,234 quintales métricos; cebada o avena, 1,382 quintales métricos; paja camas, 814 quintales métricos; id. capotillo, 407 quintales métricos.

Las propuestas pueden presentarse por la totalidad o parte de cada uno de los artículos que se solicitan y los proponentes deben indicar cuáles son las unidades que desean proveer.

Las propuestas se abrirán en la Oficina del Comando en Jefe de la División el Jueves 28 del presente mes, a las 15 horas (3 P. M.), ante los interesados que concurran.

Bases y antecedentes en la Intendencia de la División. — **El Comandante en Jefe de la División".** 28-k

II DIVISION DE EJERCITO. — Propuestas.—Se piden propuestas públicas para la provisión de cada uno de los siguiente artículos para la alimentación de la tropa de las unidades que se indica durante el próximo año 1919 y hasta por las cantidades que se expresan: Regimiento Buin: carne, 86,468 kilos; pan, 86,468 kilos; verduras, 13,797 kilos; frejoles, 46,935 kilos; papas, 42,004 kilos, arroz, 15,008 kilos, azucar 9,008 kilos; grasa, 5,039 kilos; sal, 5,639 kilos; cafe, 3,759 kilos, aji, 969 kilos; carbon de piedra, 112,150 kilos; lena, 215,519 k. Regimiento Pudeto: carne, 78,915 kilos; pan, 78,915 kilos, verduras, 17,195 kilos; frejoles, 42,857 kilos; papas, 34,741 kilos; arroz, 13,724 kilos; azucar, 8,571 kilos; grasa, 5,146 kilos; sal, 5,146 kilos; cafe, 3,431 kilos, aji, 857 kilos; carbon de piedra, 102,950 kilos; lena, 205,800 kilos. Regimiento Cazadores: carne, 69,668 kilos; pan, 69,668 kilos; verduras, 15,147 kilos, frejoles, 37,868 kilos, papas, 33,524 kilos; arroz, 12,118 kilos; azucar, 7,573 kilos, grasa, 4,544 kilos; sal, 4,544 kilos, cafe, 3,029 kilos, aji, 756 kilos; carbon de piedra, 90,885 kilos; lena, 181,700 k. Regimiento Tacna, carne, 69,758 kilos; pan, 69,758; verduras, 15,220; frejoles 38,051; papas, 33,456; arroz, 12,176 k; azucar, 7,610 k., grasa 4,566 k.; sal, 4,566 k.; cafe 3,045 kilos; aji, 761 kilos; carbon de piedra, 91,323 kilos; lena, 182 mil 646 kilos. Regimiento Maturana: carne, 84,621 kilos; pan, 84,621 kilos; verduras, 18,396 kilos, frejoles, 45,990 kilos, papas, 40,471 kilos; arroz, 14,730 kilos: azucar, 9,198 kilos; grasa, 5,518 kilos; sal, 5,518 kilos; cafe, 3,679 kilos; aji, 918 kilos; carbon de piedra, 110,376 kilos; lena, 220,752 kilos. Batallon de Tren N.o 2. carne, 35,430 kilos; pan, 35,930 kilos; verduras, 7,811 kilos; frejoles, 19,527 kilos; papas, 17,184 kilos; arroz, 6,248 kilos; azucar, 3,905 kilos; grasa, 2,343 kilos; sal, 2,343 kilos; cafe, 1,562 kilos; aji, 390 kilos; carbon de piedra, 46,866 kilos; lena, 93,732 kilos. Grupo Escala: carne, 35,762 kilos; pan, 35,762 kilos; verduras, 7,674 kilos; frejoles, 19,436 kilos; papas, 16,103 kilos; arroz, 6,219 kilos; azucar, 3,887 kilos; grasa, 2,332 kilos; sal, 2,332 kilos; cafe, 1,554 kilos; aji, 388 kilos; carbon de piedra, 46,647 kilos; lena 93 mil 294 kilos. Las propuestas pueden presentarse por la totalidad o parte de cada uno de los artículos que se solicitan y los proponentes deben indicar cuales son las unidades que desean proveer. Las propuestas se abrirán en la Oficina del Comando en Jefe de la Division el martes 26 del presente mes a las 15 horas (3 P. M.) ante los interesados que concurran. Bases y antecedentes en la Intendencia de la División.— El Comandante en jefe de la División.. 25-k

MINISTERIO DE GUERRA. — Propuesta de forraje.— Se piden propuestas públicas para la provisión de forraje para la alimentación del ganado de las siguientes guarniciones y por las cantidades que se indican: 12,000 quintales métricos de pasto, para Iquique, Antofagasta y Caldera; 13.648 quintales métricos de cebada para las mismas guarniciones y la de Tacna; y 337 quintales métricos de pasto, 150 quintales métricos de cebada o avena y 127 quintales métricos de paja, para la guarnición de Punta Arenas. El pasto será puesto en carros o a bordo en Valparaíso o puesto a bordo en Huasco o Coquimbo, y la cebada será puesta en carros o a bordo en Valparaíso. Bases y antecedentes se pueden consultar diariamente en el Departamento Administrativo del Ministerio de Guerra. Dichas propuestas se abrirán en el mencionado Departamento el 28 del actual, a las 3 P. M.— El Jefe del Departamento Administrativo. 27-k

PROPUESTAS DE FORRAJES para el Regimiento de Ferrocarrileros (El Bosque).—Se piden propuestas públicas para la provisión de las siguientes especies forrajeras para el año 1919: Pasto, hasta 873 quintales métricos; cebada o avena, hasta 201 quintales métricos; paja, hasta 360 quintales métricos. Las propuestas podrán hacerse por la totalidad o parte de los artículos anumerados. Datos y pormenores diariamente en la Comandancia del Regimiento. Las propuestas se abrirán el día 27 a las 11 horas.—**El Comandante.** 26-k

DIRECCION GENERAL DE OBRAS PUBLICAS. — Pídense propuestas públicas para la construcción de un puente carretero sobre el río Pingueral en la estación de Menque del F. C. de Chillán a Tomé, las que se abrirán el 6 de Diciembre próximo a las 15 horas en la Inspección General de Puentes y Caminos.

Bases y antecedentes pueden consultarse en la Inspección General de Puentes y Caminos y en la Oficina del Ingeniero de la provincia de Concepción. Ver Diario Oficial.

Santiago, Noviembre 22 de 1918. — **El Secretario General.** 3-1

DIRECCION GENERAL DE Obras Públicas. — Pídense propuestas públicas para los trabajos de construcción de una escuela tipo ochenta alumnos, ubicada en Apaltas, departamento de San Fernando, las que se abrirán el Sábado 30 a las 15 horas en la Inspección de Arquitectura donde pueden consultarse los antecedentes. — Santiago, 19 de Noviembre de 1918. — **El Secretario General.** x-26-y.

VARIOS

HABIENDOSE EXTRAVIADO LOS títulos por 160 acciones nominativas de la Sociedad Explotadora de Caylloma Consolidada, de la emisión de acciones del año 1912, a mi nombre, quedan nulos y sin ningún valor por haber dado a la Compañía el aviso correspondeinte.— G. L. Carrol. 3-1

NECESITO SABER DE MI HERmano Pedró J. Riquelme, dirigirse a Puente N.o 530. x-10335-27-k

JUDICIALES

EXTRACTO. — POR ESCRITURA otorgada con esta fecha ante mí, José Vicente Fabres, Notario Público de este departamento, los señores Alfredo Ferran y Darío Farren, comerciantes, de este domicilio, han disuelto la sociedad comercial colectiva que giraba en esta plaza en el ramo de compra y venta de mercaderías, representaciones y comisiones, bajo la razón social de "Farren y Ferran" y que habían formado según escritura otorgada ante el Notario que autoriza con fecha veinticinco de Abril del presente año. El señor Alfredo Ferran toma sobre sí el activo y pasivo de la sociedad disuelta, y cada uno de los socios se da por recibido de sus aportes a su entera satisfacción.—Santiago, dieciséis de Noviembre de mil novecientos dieciocho.—J. V. Fabres, Notario. 29-k

EN LA EJECUCION SEGUIDA POR Julián Montero contra Cesáreo Araya, ante el primer Juzgado civil de esta ciudad, se ha fijado el 16 de Diciembre próximo, a las 15 horas para el remate del bien embargado. Bases y antecedentes en la secretaría del infrascrito.—El Secretario. x-10323-28-k

EXTRACTO. — CERTIFICO: QUE con esta fecha, ante mí, el señor Alejandro Jodorowsky, industrial, de este domicilio, ha formado una sociedad en comandita simple, con un socio comanditario que se nombra en la escritura social, con el objeto de trabajar en el ramo de fabricación de calzado y similares. La razón social es "Alejandro Jodorovsky y Compañía" que usará el señor Jodorovsky como administrador de la sociedad. El capital se compone de veinte mil pesos aportado por el socio comanditario; y las siguientes especies aportadas por el socio gestor: diez mil pesos en maquinarias y mercaderías; además la marca de fábrica e industria debidamente instalada "La Petrograd"; el contrato de arriendo del local donde está instalada la industria; las pólizas de seguro de la fábrica y su trabajo personal. La duración de la sociedad será de tres años y principiará con esta fecha. —Santiago, quince de Noviembre de mil novecientos diez y ocho.—Manuel Almarza. x-10272-27-k

POSESION EFECTIVA. — A DOÑA Lucrecia, don Luis, don Humberto Ureta Fernández y a doña Lucrecia Fernández v. de Ureta se les ha concedido la posesión efectiva de la herencia de don Luis Ureta Carvallo por auto de 9 del actual del señor juez letrado don A. Fuenzalida, secretaría del señor Alfonso.—Noviembre 18 de 1918. 4092-25-k.

REMATARA LA SECRETARIA DEL 4.o Juzgado Civil, a las 15 del 17 de Diciembre, la cuota de los menores Peralta Valin, en la sucesión Eufrasia Peralta Gerard. x-10304-29-k

DISOLUCION DE SOCIEDAD.— Certifico que por escritura extendida ante mí con esta fecha, los señores José A. Vallarino y Roque Schiaffino, de este domicilio, han disuelto la sociedad colectiva comercial que ambos formaron por escritura otorgada ante el infrascrito, el seis de Agosto de 1917, y que gira en esta plaza con la razón social de "Vallarino y Compañía", quedando a cargo de don José A. Vallarino el activo y pasivo de la extinguida sociedad.—Santiago, 21 de Noviembre de 1918.—M. Gaete Fágalde, Notario. x-10291-27-k

REMATE. — EL 27 NOVIEMBRE corriente a las 16 horas (4 de tarde) en la Notaría Cousiño calle Agustinas N.o 1082 se rematará el sitio N.o 1 de la calle Bascuñán Guerrero N.o 1357. Mide 882 metros cuadrados totalmente cerrados, tranvías a la puerta. Mínimum: $ 3,500. Títulos, bases, notaría indicada. x-10282-27-k

EXTRACTO. —EL NOTARIO PUblico y de Hacienda infrascripto con oficina en el Palacio de los Tribunales, certifica: que por escritura otorgada en su registro con esta fecha, los señores Alberto Holmgren, por sí, Heine Holmgren, por sí y Axel Selander en representación de la sociedad anónima Trasmarina Kompalnet Aktiebolage, todos de este domicilio, han disuelto de común acuerdo la sociedad en comandita que formaron por escritura otorgada en Estocolmo y protocolizada en Santiago en la notaría de don Eulogio Altamirano el dos de Febrero de mil novecientos diez y siete, bajo el número 19, con el objeto de tratar en Chile negocios de importación y exportación y los demas que con ellos se relacionen y que giraba en Santiago y otras plazas con la razón social de Compañía Sueco Chilena Holmgren Hermanos y Compañía. Asimismo, de común acuerdo, nombran liquidador a don Alberto Holmgren para que efectúe la liquidación de la sociedad disuelta, con las facultades y obligaciones que fija a los liquidadores el Párrafo Sexto, Título Séptimo, Libro Segundo del Código de Comercio.—Valparaíso, ocho de Noviembre de mil novecientos diez y ocho. — Santiago Godoy P.—N. P. y de H. 4095-25-k.

SE CITA A COMPARENDO EN juicio de aguas.—S. J. L.—Germán Riesco, por mí y por doña María Errázuriz de Riesco, doña Ana Riesco de Valdés, doña María Riesco de Valdés, doña Teresa Riesco de Walker, doña Eugenia Riesco de Peña, doña Irene Riesco de Valdés, don Francisco de B. Larrain, doña Cristina Riesco de Larrain y don José Luis Riesco, con el poder que acompaño a US. digo:

Mis mandantes y yo somos dueños de los fundos Loma Blanca y Farfana, que se riegan con aguas extraídas del Zanjón de la Aguada. En los últimos años, nuestro derecho a usar de esas aguas ha sido lesionado por los regantes de los predios superiores, quienes han extralimitado en diversas formas sus derechos. Para poner término a esta situación, haciendo uso del derecho que confiere el artículo 824 del Código de Procedimiento Civil pedimos a US. se cite a comparendo a todos los canalistas del cauce natural denominado Zanjón de la Aguada, que tengan las boca tomas de sus canales situadas en la sección comprendida entre el punto en que el alcantarillado vierte sus aguas en dicho Zanjón y la boca toma de Loma Blanca. Entre estos canalistas conozco a los siguientes: don Alejandro Vial, don Alfredo Riesco, la Sociedad Demarchi y Tobar, don Alberto Llona, don Ismael Huidobro, don Rafael Riesco. Pero la citación, hecha por los diarios, debe comprender igualmente a cualquier otro canalista de dicha sección. Por tanto, ruego a US. se sirva ordenar que se cite a comparendo, en la forma prescripta en el inciso 2.o del artículo 824 del Código de Procedimiento Civil, a todos los canalistas del Zanjón de la Aguada, cuyos canales tengan boca toma entre el punto en que el alcantarillado de Santiago vierte sus aguas en dicho Zanjón y la boca toma de Loma Blanca, como también a los regantes de los fosos que corren a los costados del camino de los Pajaritos o Avenida Ecuador, fosos que desembocan en el Zanjón del la Aguada.—Santiago, once de Noviembre de mil novecientos diez y ocho. Como se pide y se señala para la reunión el tres de Diciembre a las quince horas treinta minutos.—A. Fuenzalida.—E. Guzmán, secretario.—Santiago 14 de Noviembre de 1918.—E. Guzmán, secretario.—Se designó un periódico —S. J. L.—Germán Riesco, por sí y por doña María E. de Riesco y otros en los autos denominados "Canalistas del Zanjón de la Aguada", a US. digo: según el artículo 824 del Código de Procedimiento Civil el Juzgado debe designar el periódico en que han de hacerse las notificaciones. Ruego en consecuencia a US. se sirva designar dicho periódico.—Santiago, trece de Noviembre de mil novecientos diez y ocho. Como se pide, designándose al efecto el diario "La Nación".—A. Fuenzalida.—E. Guzmán, secretario.— Santiago, 14 de Noviembre de 1918.— E. Guzmán, secretario. x-209-27-k.

5,000 tablones álamo 1½ x 9 y 2 x 10 realiza: Matucana 1161 Casilla 3645 - Teléf. 80 Yungay
I. AGUILO A. 26-k