EDICION DE 26 PAGINAS

OFICINAS: AGUSTINAS 1269
TELEFONOS:
ADMINISTRACION Inglés 650. Nacional 77.
REDACCION Inglés 3114
Casilla 81-D

LA NACION

PRECIO: 10 CENTAVOS

NUMERO ATRASADO 20 CENTAVOS
SUSCRIPCIONES
Por 1 año. . . . . $ 25.— Por 6 meses $ 14.—
Por 3 meses . . . . $ 8.— 1 año extranjero

AÑO II — Santiago de Chile, Domingo 1.o de Diciembre de 1918 — Núm. 687

SU CAMINO

(Traducido especialmente para "La Nación")

Sobre la extensa colina circular que dominaba la ciudad, no había sino una casa.

Estaba situada justamente en el medio de la carretera que rodeaba la falda, tan al medio que los que la seguían hasta allí, se veían obligados a desandarla o a entrar en la casa.

Esta anomalía de una casa obstruyendo completamente un paso vecinal— que continuaba en seguida — no era de consecuencia alguna en el inerte distrito de Sainte-Patenne; por otra parte este pedazo de camino estaba casi tan desierto de la mañana a la tarde, como de la tarde a la mañana.

En esa casa, que por su situación formaba parte de la configuración del lugar, como en el perfil de una ciudad la nariz venerable de la iglesia, habitaba estrechamente un matrimonio: gente taciturna y modesta, que durante el día trabajaba en la ciudad y que apenas tenían lugar para sentarse en el minúsculo recinto florido que estaba junto a la casa.

¡Ese marido y esa mujer, no habían sido hechos en el mismo molde!... El, tenía una nariz puntiaguda, entre dos ojos verdosos y cabellos color lino sobre un cútis color rosa. Ella tan diminuta que casi no podía compararse—por contraste—sino con el tamaño descomunal de su marido, tenía color mate y una hermosísima cabellera de seda negra. Para abreviar, de los pies a la cabeza, el día y la noche. Pero estos detalles importan poco. Lo que llamaba la atención en ellos sobretodo, era que vivían como **pegados** el uno al otro. No se les veía jamás separados. Reían o sonreían al mismo tiempo, no para parecerse, sino porque en el fondo eran iguales y sus ojos que diferían cuanto es posible, tenían miradas que se parecían tanto que habrían podido confundirse.

Se amaban mucho, al gusto de la opinión pública. A pesar que eran naturales del país, que sus apellidos eran conocidísimos en el lugar y sus nombres también, habían llegado a ser extraños a fuerza de preferirse y de consagrarse el uno al otro. Naturalmente al principio esta actitud se había prestado al ridículo, como todo lo que es exagerado, después se había aceptado, porque eran serviciales y porque se estaba obligado a aceptarla y, sobretodo, porque se sabía bien que todo aquello no duraría mucho.

De la casa, obscura como cofre viejo salían cada mañana para Tholozan a legua y media. En la gran avenida de la ciudad — se les había visto — se separaban con una especie de cuidado y de pesar, siempre como si fuera la primera vez. Frente a los establecimientos Manoury, dejaba él a su mujer y allí también se juntaba con ella cada tarde a las seis, a la sombra del pórtico industrial, donde ella lo esperaba en acecho, suspirando por su ausencia.

En la ciudad, se les esperaba volver cada tarde: en invierno, no se distinguía más que el movimiento de su linterna, tan pequeña como una verdadera estrella; en verano, las finas siluetas se recortaban sobre el sol muriente. Se tomaban del brazo y de la mano a un mismo tiempo. Avanzaba con paso solemne, como si volvieran del fin del mundo, y tenían siempre el aspecto de traer una gran noticia.

—¡Hélos ahí! susurraba Gaspar.

—¡Como se toman! decía la Miette.

—Sí, opinaba la viejísima Rémy, cuyos labios no sabían más que dejar caer ésta gran palabra en las grandes circunstancias, sí.

—¡Ah! murmuraba la señorita Tindare, que por su edad podría ser ya bisabuela si alguna vez hubiera sido mujer.

El joven Gibier, aquel saco de vicios, libertino y desaseado, abría la boca, pero no encontraba ninguna grosería que decir, de las cuales, sin embargo, no carecía ni economizaba! Verdaderamente, no se podía gritar, lo que a uno se le antojaba en presencia de dos figuras tan estrechamente unidas en aquella decoración púrpura. No se podía....

...Era así como iban y volvían cada día, por sobre la ciudad y sus habitantes. Así mismo pasó aquel día, que fué el del incendio.

Estalló terrible, a las diez de la mañana. Tuvo su origen, al parecer, en un montón de heno, cuyas ramas encendidas esparció el viento sobre la casa de madera.

Como quiera que haya sido, devoró la casa tan completamente y tan ligero que ocultó cuanto contenía. Los chorros de agua no hicieron sino refrescar las puntas de las vigas carbonizadas que se divisaban entre el hundimiento del maderamen. Se alinearon a un lado y otro del camino los montones de escombros, donde sólo entre las cenizas, el esquelto de un catre de fierro tenía forma humana...

Sucedió, que nadie durante el incendio fué a Tholozan a prevenir a los habitantes de la casa destruída ni tampoco fueron después.

—Lo sabrán siempre demasiado pronto, se aventuró a decir una comadre.

—Sí, respondió la madre Rémy, que aportaba allí de nuevo el grito monótono, sofocado y avaro de la verdad inmensa...

Cuando cayó la tarde que debía traer consigo las víctimas, una cierta emoción reinó en la aldea. Aparecieron en las puertas poco a poco, figuras traídas por la curiosidad y el temor; se aglomeraron después en la plaza sin que del grupo se atreviera a destacarse un mensajero... Pero los ojos se elevaban hacia el cielo y la cumbre de la colina.

Gaspar rechinó muy bajo:

—¡Hélos ahí!

Dos mujeres se trastornaron de tal manera que exclamaron a un tiempo:

—¡No es posible!

A lo lejos, sobre las alturas rojizas, hicieron su doble aparición. Se comprendía inmediatamente que ignoraban la catástrofe pues caminaban hacia su casa, con el lento paso de costumbre.

Los espectadores de abajo, se agitaban. Los dos condenados, avanzando hacia el castigo que el destino les había preparado, se hablaban y aunque muy cerca, no veían nada aún, de tal manera estaban pendientes el uno de otro y se alzaban de cuanto los rodeaba.

Iban acercándose, acercándose... He ahí que levantan la cabeza y miran delante de ellos...

—¡Ah! gimió el mendigo a quien se había dejado asistir a aquello por caridad.

Pero en aquel momento tampoco vieron nada. Seguramente pensaban el uno en el otro con tal fuerza como si se hablaran cara a cara.... Sonrieron exactamente con la misma sonrisa. ¿Se veía o se adivinaba aquella sonriza, esa pobre aureola sombría que embellece los rostros humanos? Visible o invisible se creía en ella.

Transcurrieron algunos instantes y el hombre y la mujer pasaron sin que les llamara la atención, entre los dos montones de ruinas; y continuaron andando incapaces de distinguir aquello que yacía a sus pies y desaparecieron por el otro lado en la gloria del sol.

Las figuras de los que acechaban se miraron en la penumbra, estupefactas, pero deslumbradas.

La Miette estaba llena de palabras demasiado sencillas para que pudiera exprimirlas; no hizo más que mover la boca; y entretanto la anciana Rémy le hizo suavemente señas que sí!...

...Sí .... sí ... pensaban y meditaban los otros. Sí, evidentemente... Estan ausentes, por lo tanto nada han visto... Sí; su camino está expédito y por lo tanto lo prosiguen, he ahí todo. Sí; es muy natural que su casa no los haya detenido, pues que ya no esta ahí....

HENRI BARBUSSE

PAPEL

Para Impresores y Comerciantes

Papel de envolver
EN ROLLOS
con estante, especial para tiendas y almacenes. Rollos de 80, 60, 40 y 20 centímetros de ancho. EN PLIEGOS de diversos tamaños.

Papel Sulphite

Papel Volantín

Papel de Imprenta
En rollos de 80 centímetros ancho y en pliegos de 19, 22 y 24 kilos.

Papel Satinado
para obras y papel para libros de cuenta

IMPORTADORES: Cía SUECO-CHILENA
HOLMGREN Hnos. Y Cía.
Estado 32-36-SANTIAGO-Casilla 2338
Valparaiso -:- Coquimbo -:- Concepción
4805-1-L

PAPEL

Artistas del Cinema

MISS MARIE DORO

TANTO EN INGLATERRA COMO EN LOS ESTADOS UNIDOS, MISS MARIE DORO ES UNA DE LAS ARTISTAS MAS SOLICITADAS POR LAS EMPRESAS CINEMATOGRAFICAS.
UNA DE SUS ULTIMAS CREACIONES HA SIDO "CASTLES FOR TWO", FILM QUE HA TENIDO UN EXITO SOBRESALIENTE.

La leyenda del harem

(UNA BROMA TRAGICA)

Nos hallábamos varios periodistas, un músico, dos viejos actores y un barítono, otrora célebre y ahora "morto finito" para el arte, alrededor de una mesa en uno de esos bares nocturnos donde se pierde el tiempo, se difama a los colegas, se ingieren bebidas alcohólicas que idiotizan al hombre más despierto y se cenasendos bifes con buenas patatas fritas. Las cuatro de la mañana y la reunión no parecía querer disgregarse. Todos los presentes, excepto el barítono, habían referido anécdotas a cual más picante o estrafalaria. La inventiva personal suplía con mucho a la realidad. Marconini, el barítono, usaba barba blanca de corte impecable, tenía cabellera también canosa, cutis fresco y rosado, ojos grises; vestía con un dejo de elegancia que no era rebuscado. Erguido el talle y de aspecto simpático, era poco conversador y permanecía casi siempre en silencio, oyéndonos quizá sin escucharnos, con el rostro iluminado por una amable y eterna sonrisa, que ya era peculiar en él. Vivía amargado por haber tenido que abandonar "el bel canto" en plena celebridad, a lo mejor de su carrera, por culpa de un aire colado que a traición le atacó en un corredor de un teatro de Varsovia, en pleno invierno polaco, que es como decir la flor y nata de los Inviernos.

—¿Y usted, Marconini, no tiene ninguna anécdota que contar?

—¿Yo?— preguntó en italiano. Y se le iluminaron los ojos, quedándose serio un momento como reconcentrando su pensamiento, y luego hizo un gesto que equivalía a la afirmación de que él no hablaría. Todos nos dimos cuenta que al bello barítono le sobraban anécdotas que narrar, pero que no quería caer en el aserto del Dante: "nessun maggior dolor che ricordarsi del tiempo felice nella miseria".

Picado por la curiosidad, insistí:

—¡Sí, usted!... Cuéntenos su aventura más original.

Después de un momento de silencio, dijo:

—¡Ebbene, sia!— y agregó en mal castellano: —pero debo advertiros que cada vez que la he contado, a pesar de la absoluta realidad de la aventura, nadie la ha querido creer todos la han considerado como producto de mi fantasía. Hecha esta salvedad, voy a narraria como mejor pueda.

—Juramos creerle en absoluto.

—Me hallaba en Alejandría, de Egipto, donde acababa de obtener sucesivos triunfos con Pagliacci, Bohéme, Gioconda, el "Barnaba" etc., etc., cuando una noche, al terminar de "hacer il compare Alfio" de Cavalleria, que iba en la primera parte del programa, llegó a mí un chambelán de corte.

—Su Alteza Real, Azim Pachá, desea que usted pase a saludarlo a su palco antes de que termine la función.

Accedí gustoso al honroso pedido y, después de vestirme para la ocasión, pasé al palco de Su Alteza Real.

Recibióme cordialmente e hízome sentar a su diestra después de presentarme a varios personajes de su corte. Era un hombre de alta estatura, de barba espesa y negra, ojos sombríos de mirar enérgico debajo de cejas tupidas a las cuales unía un islote de pelo alborotado. Había residido largo tiempo en varias capitales de Europa y pasaba entre los "viejos turcos", por sus costumbres un poco libres y su franqueza de palabras, como un revolucionario peligroso, cuyo trato no era codiciable. Habitaba un especie de castillo medioeval que se levantaba junto al mar en un paraje abrupto y solitario distante unas leguas de Alejandría.

Después de felicitaciones de estilo y de hacerme objeto de su admiración, al parecer sincera, hablóme así:— Señor Marconini: cada vez que un cantante célebre llega a Alejandría, yo me tomo la libertad de invitarle a cantar en mi palacio, con el objeto de hacer un poco más soportable el hastío en que viven las mujeres de mi harem.

—¡Encantado! Cuento Vuestra Alteza con mi concurso— contesté rápidamente, deslumbrado por la idea de conocer un harem de gran señor turco, sueño dorado de mi curiosidad de viajero. Azim Pachá cortó mi entusiasmo con voz breve y enérgica, cazando al vuelo mi intención:

—En el "selambike" que ofrezco a mis amigos cantará usted delante de ellos. En cuanto a las mujeres de mi harem, estarán ocultas en sitio donde podrán oirle y hasta verle a usted, más usted no podrá verlas a ellas.

—¡Eso no importa!— contesté algo decepcionado.

—¡Ah! me olvidaba hacerle una advertencia, y no lo tome usted a mal: es mi costumbre y no transijo que se falte a ellas. Al terminar usted de cantar se servirá indicarme el precio que señala por la audición de canto que ofrecerá a mis amigos y a mis mujeres. No se ofenda usted. No acepto servicios sino de mis iguales— agregó con brutal franqueza.

Iba a rechazar algo indignado, aquella extraña invitación, cuando cruzó por mi mente una idea estupenda:

—Perfectamente. Acepto las condiciones que usted se sirve ponerme. Después de cantar indicaré el precio que suelo cobrar por mis audiciones de canto fuera del teatro.— Así me gustan los hombres— dijo riéndose estrepitosamente Azim Pachá, mostrando todo la blanca y formidable dentadura de su bocaza de labios gruesos y rojos. Despedime de él, habiendo fijado antes el día de mi visita al castillo.

Azim Pachá pasaba entre los grandes señores de Turquía y de Egipto como un "humorista", feliz en ocurrencias, algunas veces divertidas y otras trágicas. Nadie se fiaba de su aparente bonhomía, y pocos ansiaban la frecuentación de su amistad, llena de sorpresas casi siempre desagradables. Pero esto lo supe después.

Llegado el día, fuime en un coche a la Daumont, que me envió Su Alteza, a su palacio.

Después de cruzar un precioso jardín, fuí introducido en una sala exornada según los cánones del más absoluto orientalismo. Tapices de Persia y Esmirna, amplios divanes que apenas se levantaban un palmo del suelo, cojines de colores abigarrados tirados por todos lados, mesitas talladas con incrustaciones de nácar y marfil; en las paredes, ensedadas suntuosamente, algunas panoplias con viejas espingardas raras, adargas y alfanjes de Damasco repujados y con inscripciones arábescas sacadas del Corán: Había varios invitados que fumaban tranquilamente sendos "margilés" de opalinos cristales con caños como víboras verdes y boquillas de ámbar y oro.

Azim Pachá saludóme gravemente sin levantarse de los cojines, sobre los que se hallaba sentado con las piernas cruzadas. Señalóme un grueso cojín que había en el suelo, indicóme que podía fumar el "narguilé" encendido que ante mí tenía; y apenas hube obedecido, una niña esclava, de aspecto juvenil y bellísimo de rostro, se aproximó a mí y me tendió una bandeja sobre la cual había una diminuta taza de porcelana azul llena de aromático café. Azim Pachá "me presentó" a sus amigos, lo que no dejó de extrañarme. Frente a mí había como un artístico portal de palo de sándalo, en forma de mampara, que ostentaba en toda su extensión intrincada celosía de calados arabescos. Comprendí que detrás de él estaban las mujeres del harem. Azim Pachá hízome pasar una tarjeta, en la cual estaban apuntadas las piezas de canto que deseaba oir.

Según su costumbre, era de una franqueza tiránica que si no ofendía, por cierto no agradaba. Veníanme ganas de irme sin cantar, pero me retenía el deseo de ejecutar una pequeña venganza a sus desplantes de gran señor, habituado a ser obedecido sin discusión ni retardo alguno. Iba ya a preguntar si cantaría con música o sin ella, cuando cerca de mí, detrás de una amplia cortina de seda antigua, que yo había tomado como natural adorno de la estancia, se oyeron los acordes preliminares de una orquesta.

—Puede empezar cuando usted guste— me dijo Azim Pachá en un tono que valía por una orden.

Canté, rebosante de ira, aunque conservando la línea de corrección propia de toda persona educada, animado por los murmullos de aprobación que llegaban hasta mí, cada vez que terminaba una romanza. Una vez que hube concluído mi programa, sentéme un poco fatigado. Se habló en correcto francés de arte y de música y poco a poco los invitados fuéronse despidiendo, hasta que quedamos solos frente a frente Azim Pachá y yo.

—He comprendido— díjome— que mis mujeres han quedado satisfechas de su canto.

Agradecí la galantería. Tras de una pausa. Azim Pachá díjome:

—Ahora, según hemos estipulado, se servirá indicarme cuanto le debo a usted. Si le es igual, le daré un cheque para el Banco Otomano.

—¡Oh! ¡No!— objeté— Al acceder a su pedido, estipulamos un precio: pero no hemos hablado de dinero.

Su Alteza miróme entre estupefacto y encolerizado, pero mi calidad de huésped, condición que me hacía sagrada la permanencia en su casa según las leyes islámicas, le obligó a ser cortés.

—¡Ah! Tiene razón. Me ha tomado usted la palabra. Pida usted que lo que usted quiera le será dado sin rebaja alguna.

—Lo que voy a solicitar de V. A. es casi un imposible; pero si ello hiere los sentimientos o los prejuicios de vuestra raza, si os parece el pedido exorbitante, con no concedérmelo me consideraré pagado.

—Hable usted,— dijo relampagueándole los ojos.

—Más de diez años llevo, en tierra islámica y nunca he podido contemplar, aunque fuera de lejos, un grupo de mujeres de un harem señorial. Dicen que son tan bellas, tan espirituales que...

—¿Y desea usted conocer a las mujeres que acaban de oirle cantar a usted?— interrumpióme con violencia.

—Sí— contestéle con energía, jugando el todo por el todo.

Guardó silencio un rato. Estoy seguro que meditó entre hacerme asesinar allí mismo o arrojarme a puntapiés de su casa; pero reflexionó, sin duda alguna, y caimándose me dijo:

—De memoria de hombre, jamás se le ha dicho a un mulsumán un pedido que contraríe más sus usos y costumbres que el que usted acaba de hacerme. Comprendo su curiosidad y le disculpo el atrevimiento. Soy turco hasta la médula; pero he vivido gran parte de mi vida en Roma y en París. Mi islamismo está un poco "europeizado" y lo que en otros connacionales sería motivo de grave ofensa, encuentra en mí la indulgencia necesaria no sólo para disculparle a usted sino para acceder a su pedido, siempre que me prometa usted, por su palabra de honor, que guardará el más profundo secreto de lo que va a presenciar.

—Lo juro por mi honor— le dije.

Azim Pachá dió dos palmadas y apareció el jefe de los eunucos; le habló en turco en voz baja, y fuese el mulato.

—Un momento y vendrán mis mujeres.

Hablamos un largo rato de cosas indiferentes. Se oyeron voces femeninas y entraron en fila hasta catorce mujeres. Vestían elegantemente a la europea. Peinaban de alto y llevaban el velo de muselina blanca que deja ver los ojos ocultando el resto de la cara. Inclináronse ante el señor y luego todas clavaron los ojos en mí. Confieso que me hallaba emocionado. Aquellos ojos, de mirada entre severa y absorta, no dejaban de preocuparme. Azim Pachá les habló en francés. Les explicó mis deseos y rogoles que al pasar por delante de mí podían, si deseaban complacerme a mí y a él, levantar sus "yachmakes" y dejarme ver sus rostros. En efecto: pasaron por delante de mí y cada una al inclinarse saludándome, levantaba el velo, pero con tanta rapidez que apenas podía verles el rostro y formarme idea precisa de su belleza tan decantada. En momentos en que Azim Pachá hablaba con el eunuco, la última, una niña casi, detúvose frente a mí, levantóse completamente el velo y dejóme ver el rostro de virgen más bello que le sea dado contemplar a un hombre en esta y en la otra vida. Sus ojos me miraban con tanta intensidad que quedéme deslumbrado, sumido completamente en una especie de éxtasis, hasta que su fina y exquisita silueta desapareció de la estancia.

Volvióme a la realidad, la voz burlona de Azim Pachá:

—Veo que la pequeña hebrea Myriam le ha causado a usted una fuerte impresión.

—Es bella de verdad,— dije por decir algo.

—No ignorará usted que entre las prerrogativas que tenemos los personajes reales está la de regalar nuestras mujeres a los amigos que amamos o distinguimos. ¿Acepta usted como regalo el de la pequeña Myriam?

Su proposición, hecha tan de exabrupto, me dejó perplejo.

—¡Caramba, vacila usted! y agregó con sorna.— Esos regalos no se rechazan jamás entre nosotros.

—Acepto— dije de pronto aunque adivinaba que había algo de burla en sus palabras.

Su Alteza habló al eunuco y éste fuese.

—Se la van a traer a usted en seguida.

Pasé un instante de cruel expectativa. No se por qué me pareció que en el aire flotaba un vaho de tragedia. Recordaba anécdotas de serrallos, cabezas de odaliscas tronchadas, amantes arrojados en el Bósforo dentro de bolsas, etc., etc.

De pronto, ante mí, presentóse un esclavo negro, vestido a la usanza pérsica, sosteniendo una bandeja de cobre cubierta por un tapiz de seda y oro.

Tuvé la visión de la cabeza de Juan presentada a Salomé!

—¡Ahí la tiene usted!— dijo sarcásticamente Azim Pachá.

Observando que yo permanecía es-

ÚNICA OCASION

AUTOMOVIL CADILLAC en perfectas condiciones vendo por cuenta de Casa exportadora de los Estados Unidos.
BANDERA 663
9839-1-1

CARROCERIA FRANCESA

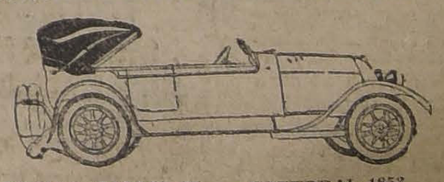

EMILIO TAULIS M. — CATEDRAL 1853
Casa fundada el año 1859. Unico primer premio en la Exposición 1916. Composturas en general.
Construye las mejores carrocerías para automóviles.
TELEFONO 1421. — SANTIAGO
Primer premio en la Exposición de Aeroplanos y Automóviles del Aereo Club, llevada a cabo el 6 de Noviembre.
9823-1-1

RAULI TONELERO

EXTRA SECO de 1 por 5 hasta de 3 x 14 tiene 200,000 pulgadas disponibles que realizo a bajo precio, consulte Ud. no perderá su tiempo.

Barraca Iberia MATUCANA 745 entre San Pablo y Rosas **Fco. García Paz**

DIRECCION del Material

Laboratorio Químico de los Arsenales de Valparaíso

Necesítase químico ensayador, sueldo: $ 700 mensuales. Pormenores de los deberes pueden ser obtenidos del químico de Arsenales (Valparaíso). Ocurrir antes del 10 de Diciembre próximo, con certificados, títulos, etc.

Valparaíso, 23 de Noviembre de 1918.

LA DIRECCION.

EMPRESA Forlivesi — DE — POMPAS FUNEBRES

Se trasladará a fines de Diciembre a su nuevo local.

Compañía 1037-1041

en los bajos del Palacio Arzobispal, (cerca de la Plaza de Armas).

Juan Forlivesi

La Confianza

Pompas Fúnebres

ANTIGUA CASA QUE SIRVE CON PRONTITUD Y ESMERO A PRECIOS MUY REDUCIDOS.

Servicios especiales para obreros y familias de escasos recursos.

Cuenta con talleres propios y atiende a todas las grandes sociedades del país.

Dirección:
ESTADO N.o 11
TELEFONO N.o 689
A. BOHER

LA CENTRAL

Pompas Fúnebres

Urnas metálicas recién llegadas, urnas finas de maderas al alcance de todos.

Atandes de todos precios carrozas modernas, elegantes y severas.

Visitad LA CENTRAL y os convenceréis que por sus precios y seriedad en sus contratos no admite competidores.

Dirección: MERCED ESQUINA SAN ANTONIO Frente a Daube).—Teléfono N.o 595

Atiende personalmente a toda hora el gerente **Carlos Valenzuela Silva.**

Esta Casa atiende de día y de noche a cualquiera hora.

NOTA.—Para casos especiales en la noche: dirección telefónica del gerente, 965.

POMPAS FÚNEBRES Enpresa Zenteno

Delicias 2584, casi esquina Molina (cuatro cuadras Estación Central)

TELEFONO INGLES 524

Nuestros servicios son presentados en forma insuperable y a los precios más bajos. Sin recargo hacemos todos los trámites de sepultación. Atiende personalmente.

CARLOS ZENTENO LOYOLA

POMPAS FÚNEBRES LA SANTIAGO

SAN DIEGO 15, TELEF. 2653. SUCURSAL: ARTURO PRAT Esq. Av. MATTA. TELEF. 6105

Servicios desde 35 a $ 3,000. Ataúd y carroza blanca desde 30 pesos. Urnas metálicas y maderas finas.

Servicios nocturnos sin recargo.

RICARDO GAMBOA VIVAR

DEFUNCION

Ha fallecido la señora

GENOVEVA FINZEL DE EBNER

Sus restos serán conducidos al Cementerio General hoy Domingo 1.o de Diciembre, a las 16 horas (4 P. M.)

El cortejo partirá desde su casa habitación calle San Pablo N.o 4265.

LA FAMILIA

9862-1-h

DEFUNCION

Habiendo fallecido mi esposo

JUAN FRANCISCO POBLETE

se sepultará hoy a las 17 horas en el Cementerio General.

Carmen Rosa Martínez

Vea Ud.

los exquisitos tabacos que que acaba de recibir por vapor **LIMARI**

Alf. Melossi & Co

Galería Alessandri 28

CIGARROS FRESCOS

de las marcas

Hoyo de Monterrey Partagas-Eden-José Genar - Calixto López.

1.o-L

VIÑA PRA

SANTIAGO

Vinos especiales para Familias

MEDOC.. ot. $ 0.60 sin envase
PINOT.. Bot. $ 0.70 „ „
BLANCO Bot. $ 0.80 „ „
TIPOS SUPERIORES: $ 0.90, $ 1 y $ 1.40

Cas. 1915, Teléf. Ovalle 16

AGENCIA: Huérfanos No. 1039

Atención: La Democracia

SAN IGNACIO 1388

Vende carbón espino primera clase para aplanchadora, saco muy grande, $ 2,50; carbón quillay, desde $ 5; lindo pasto nuevo, $ 2 fardo; afrechillo, $ 4 quintal.

x-10592-1-1

MINISTERIO — DE — JUSTICIA

PROPUESTAS PUBLICAS

Por decreto supremo número 1765, de 29 de Noviembre próximo pasado, se ha postergado hasta nueva resolución la apertura de propuestas pedidas para la provisión del rancho a los reos de los establecimientos penales de la República.

EL SUBSECRETARIO.

2-1

PROPIEDADES

Casas desde $ 3,000 hasta $ 100,000, tengo varias para vender; algunas a propósito para imponentes de la Caja de Ahorros y de los Ferrocarriles del Estado. Todas con muchas facilidades para el pago.

Compro casas en todos los barrios, pues tengo muchos pedidos urgentes.

PRESTAMOS

hipotecarios con Bancos y particulares, efectúa rápidamente.

ALEJANDRO OLEA R.

Compañía 1065, Oficina 18

9828-1-1

VIÑA CARMEN

ARREGLA EL PALADAR de los verdaderos gustadores de

VINOS VIEJOS

en sus tipos

MARGAUX de 10 años
RHIN de 15 años
CABERNET Reserva de 1909
PINOT de 1911 y BLANCO Reserva do

EN VENTA { Botellería Moderna Monjitas 867 · Mercado Chile 878 · Emporio de Té Estado 396 · Petit Saboyard Merced 806

CASAS en VENTA

SAZIE, 1 piso, 11 piezas	$ 28,000	AMUNATEGUI, moderna, 3 pisos	$ 120,000
HUERFANOS, esq. un piso	$ 30,000	MONJITAS, habitación, renta	$ 125,000
ALDUNATE, 17 por 43 metros	$ 30,000	REPUBLICA, 1 piso, cocheras	$ 125,000
MIGUEL CLARO, chalet, 600 metros	$ 33,000	CATEDRAL, moderna, 2 pisos	$ 125,000
CUMMING, 1 piso, 9 piezas	$ 32,000	J. M. DE LA BARRA, 1 piso	$ 130,000
P. VALDIVIA, chalet, 3,700 metros	$ 35,000	MERCED, altos y bajos	$ 140,000
MATURANA, altos y bajos	$ 35,000	CASTRO, 1 en bajos, 2 en altos	$ 150,000
CALLE VIÑA DEL Mar, moderna	$ 40,000	PLAZA BELLO, habitación y renta	$ 150,000
HUERFANOS, esq. 12 piezas	$ 40,000	COMPAÑIA, 1 piso, esquina	$ 160,000
MAESTRANZA, 12 piezas	$ 50,000	MERCED, habitación y renta	$ 170,000
GRAJALES, un piso grande	$ 40,000	AMUNATEGUI, habitación y renta	$ 180,000
LIRA, 3a. cuadra, 1 piso	$ 55,000	VICUÑA MACKENNA, moderna	$ 180,000
HUERFANOS, 1 piso, 14 piezas	$ 60,000	VICUÑA MACKENNA, 2 pisos ind.	$ 200,000
COMPAÑIA, 1 piso, moderna	$ 60,000	NATANIEL, 3 casas	$ 200,000
Av. PORTALES, 1 piso, esquina	$ 60,000	HUERFANOS, habitación y renta	$ 200,000
MOLINA, 1.a cuadra, 2 pisos	$ 70,000	MONEDA, 1 piso, central	$ 200,000
MAIPU, 4 casas	$ 70,000	AGUSTINAS, moderna	$ 200,000
AMUNATEGUI, moderna	$ 70,000	HUERFANOS, 3 casas	$ 215,000
Av. REPUBLICA, esquina	$ 75,000	Sto. DOMINGO, habitación y renta	$ 215,000
A. PRAT, esquina, propiedad renta	$ 80,000	AGUSTINAS, altos y bajos	$ 210,000
VERGARA, al lado Alameda	$ 85,000	DELICIAS, 2 pisos	$ 220,000
ROSAS, esq. propiedad renta	$ 85,000	DELICIAS, esq. 2 pisos	$ 280,000
COMPAÑIA, 1 piso, 12 piezas	$ 85,000	PARQUE FORESTAL, 2 pisos	$ 290,000
MIRAFLORES, moderna	$ 90,000	Av. OSSA, chalet, 68 mil metros cuadrados	$ 300,000
COMPAÑIA, habitación y renta	$ 90,000	CARRERAS, 2 pisos	$ 300,000
ROSAL, 3 casas modernas	$ 90,000	COMPAÑIA, 2 pisos, lujo	$ 300,000
MONEDA, altos y bajos	$ 95,000	EJERCITO, 1 piso, grande	$ 350,000
SAN MARTIN, moderna	$ 95,000	DIECIOCHO, 2 pisos	$ 350,000
ROSAS, 1 piso, grande	$ 100,000	AGUSTINAS, gran casa	$ 600,000
VERGARA, esq. altos y bajos	$ 100,000	ESTADO, propiedad renta	$ 1 millón 750 mil.
MERCED, antigua, 15 por 48	$ 115,000		
MERCED, moderna, confortable	$ 120,000		
SAN MARTIN, 1 piso, grande	$ 120,000		

Además de estas propiedades, tenemos varias otras órdenes de venta, que no damos a la publicidad por tratarse de negocios confidenciales, por precios de $ 50,000 a 1.000.000

Mackenna & Greek

Huérfanos 1161

9811-1-L.

Caballero alemán, de vastas relaciones y mucho años de experiencia en el comercio al por mayor, en toda la República, **partirá** en esta semana a toda la

Zona Central y al Sur de Chile hasta Puerto Montt

Se ofrece para encargos importantes y de confianza, para todo el trayecto y acepta representaciones a comisión, **solamente de casas de primer orden. M., Casilla 845.**

x-10605-1-1

AVISOS DE REMATE

REMATE

Por acuerdo de los interesados en la partición de los bienes de don Ramón Ojeda Fontecilla, que practica el árbitro don Jorge Errázuriz Tagle,

SE REMATARA

El 18 de DICIEMBRE del presente año

a las 15 horas (3 P. M.), en el escritorio del árbitro, Morandé 434, y ante el Notario don Manuel Gaete Fagalde,

LA CASA Y SITIOS

ubicados en la playa de "La Chépica" (El Tabo), Subdelegación Sexta del Departamento de Melipilla, (ahora San Antonio).

EL MINIMUM para las posturas será la suma de

$ 24,500

pagaderos en tres parcialidades, al contado, a seis meses y a un año plazo. Las partes a plazo gozarán el interés del 6 por ciento anual.

La propiedad que se vende es una extensa y cómoda propiedad de verano, con buenos edificios y galerías.

Se comprenden en la venta, fuera del terreno en que está ubicado el edificio, dos sitios de cuarenta metros de frente al mar por cuarenta de fondo, más o menos, y todo el mobiliario de la casa.

DATOS y antecedentes en el estudio del árbitro.

4116-15-L

Importante Remate

En nuestra oficina, calle Huérfanos, remataremos el día 5 de Diciembre, a las 16 horas (4 P. M.), ante notario, la propiedad ubicada en la **AVENIDA ECUADOR N.o 5000.** Superficie: 84,500 metros cuadrados, más o menos. Mide 218 metros en su frente a la Avenida Ecuador.

OCASION: Aproximadamente a razón de

$ 2 El metro cuadrado

de terreno, incluído en este precio el valor de los extensos edificios, cierros y plantaciones.

Los terrenos son de la mejor calidad y tienen la suficiente dotación de agua del Canal de Maipo.

EDIFICIOS: Tiene 800 metros edificados, con techumbre de fierro galvanizado. La casa está bien distribuída. Tiene huerto y arboleda y sus cierros son de ladrillos y adobón.

Esta valiosa propiedad se encuentra muy próxima a la Estación Central de los Ferrocarriles y próximamente se establecerá la línea de tranvías que recorrerá toda la Avenida Ecuador. La prolongación de la Alameda de las Delicias dividirá esta propiedad en dos fracciones, lo que la hará aumentar considerablemente su valor.

La propiedad se rematará ad-corpus, al mejor postor, en el bajo mínimum de

$ 170,000

FORMA DE PAGO: Reconocerá el subastador una deuda a la Caja de Crédito Hipotecario, bonos 8-1%, primitiva de $ 40,000, cantidad que se reconocerá por su valor nominal, y el saldo con la mitad al contado y resto a uno y dos años plazo, con el 8% de interés anual.

Planos y demás antecedentes pueden consultarse en la oficina:

H. RAMIREZ SANZ & CO.

1166 — HUERFANOS — 1166 4182-5-1

REMATE

El 6 de Diciembre, a las 16.30 horas, ante el árbitro don Aureliano Quijada, y en la oficina del actuario, notario don Eulogio Altamirano, tendrá lugar el remate de la propiedad

Calle Gorbea a Toesca

de la sucesión de don Carlos Reyes Echaurren, compuesta de la casa habitación de la calle Gorbea número 2362 y de las de Toesca números 2357 y 2361, y una cité interior de doce casitas, todo en un lote.

Mínimum: $ 90,000

La propiedad reconoce una deuda a la Caja Hipotecaria ascendente a $ 31,000 primitivos.

El precio de la subasta se pagará: reconociendo el subastador la deuda a la Caja, y el resto mitad al contado y mitad a seis meses plazo, con el 8 por ciento de interés e hipoteca de la propiedad.

La propiedad se entregará un mes después de efectuada la subasta.

Otros datos pueden consultarse en la oficina del actuario, Notario don Eulogio Altamirano, Palacio de los Tribunales de Justicia.

Remate de Maquinarias Agrícolas

Mañana Lunes 2 de Diciembre, a las 10 hs.

Remataremos por cuenta de varios consignatarios, las siguientes maquinarias agrícolas y para viñas, en nuestra

FERIA DE PRODUCTOS AGRICOLAS

CALLE MATUCANA N.o 10, DESVIO BANCO REPUBLICA

1 Triladora Case de acero de 36" con todos sus accesorios.
1 Prensa Whitman de acero.
4 Segadoras y varios repuestos.
1 Rastrillo Mc. Cornick.
2 rastras Vensky para alfalferos
Arados de acero de tres puntas.
Ejes de acero para transmisiones, con descansos de bronce, etc.
Poleas de madera varias dimensiones.
1 Máquina trasquiladora.
1 banco para cortar palitos para prensa hidráulica de pasto.
2 Sierras virculares de 24 y 26".

PARA VINATEROS

1 Caldero a vapor para lavar vasijas.
2 Bombas trasvasijadoras Raab Bellet.
1 Vendimiadora Raab Bellet.
1 Prensa para orujos.

Las maquinarias se pueden ver diariamente hasta el día del remate en nuestra Feria, calle Matucana N.o 10. Más datos en la oficina de

LARRAIN OLAVARRIA & CIA.

HUERFANOS 1138. — CASILLA 913

9779-2-1

Remate del Menaje de Casa y automóvil Willy Six

DEL SEÑOR JUAN OEHNINGER

Avenida Vicuña Mackenna No. 154

CHALET INTERIOR

Mañana Lunes 2 de Diciembre a las 13.30 o 1.30 P. M.

POR CAMBIO DE RESIDENCIA

SALON. — Piano vertical Lidermann, amoblado dorado enjuncado Luis XVI forro seda moiré gris, cortinajes seda pintados al óleo, biombo dorado y seda pintada mesa de centro dorada con mármol, pedestales dorados con mármol, jarrones, estatuas de mármol, boul con incrustaciones, espejo veneciano, alfombrado Brusejas con guarda, cuadros al óleo, plafonier eléctrico, etc.

SALA. — Amoblado Luis XV tallado tapiz moiré gris, cortinajes iguales, mesa de centro Luis XV, pedestales, jarrones, cuadros al óleo, alfombra de centro, etc. Caja de fondos, prensa copiar.

COMEDOR. — Amoblado estilo Renacimiento tallado con mármoles y espejos, gran vitrina, mesa de correderas, sillas de cuero y 12 sillas enjuncadas, sofá caoba Imperio, cristalería, plaqués, cuchillería, servicio de loza, alfombra de centro, pedestales, cuadros, estatuas, cortinajes, etc.

DORMITORIOS. — Tres amoblados de dormitorio estilo Inglés, uno con ropero de tres cuerpos, mármoles y espejos, color nogal, catres de bronce empavonados, colchones de lana, divanes, un amoblado tapiz de felpa verde, servicio lavatorio de plaqué y porcelana, alfombras Bruselas, cortinajes, stores de gasa, amoblidito al laqué para niño, cómodas, roperos, veladores sueltos, cajas maletas, etc., etc.

HALL Y VARIOS. — Amoblado forro marroquí, tallado, Luis XIII, escritorio tallado y banqueta, estante antiguo de caoba, amoblado de Viena color nogal, otro amoblado de mimbre verde, pedestales y plantas finas, gran cocina a gas con horno, batería y útiles de cocina, etc., etc.

Un automóvil carrocería tourismo de 7 asientos, 6 cilindros, Willy Six.

La casa estará a la vista hoy Domingo 1.o de 14 a 18 hs.

Víctor Araya L.

MARTILLERO DE HACIENDA.

9782-2-1

Remates de prendas de plazo vencido

El Lunes 2 de Diciembre, a las 9, el martillero señor Tagle V., rematará en la **Casa de Préstamos "EL PORVENIR", calle San Pablo N.o 2808,** las prendas no rescatadas y comprendidas entre los números 33,121 a 38,162.

HAY: relojes de oro, plata y acero, sillas de montar chilenas e inglesas, mesa comedor, cortes de casimir, revólvers y pistolas, maletas de cuero, variado surtido en máquinas de coser, retazos de géneros, pelinadores con mármol, manteles y servilletas, anillos con diamantes, prendedor con perla y brillantitos, ropa y calzado en gran cantidad, etc, etc.

El Lunes 2 de Diciembre, a las 14 (2 P. M.), el martillero señor Balmaceda, rematará en la **Casa de Préstamos "EL MONO", Av. Matta número 1088,** las prendas no rescatadas y comprendidas entre los números 92,972 a 95,467.

HAY: chamantos, mantas, ponchos y chalinas alfombra, cortes de casimir, gargantilla de oro, **anillo con** brillante, revólvers y pistolas, pulsera y colleras de oro, ternos de casimir, vestidos, blusas y calzado en gran cantidad, máquinas de coser, catres de fierro con bronce, colchones, sommiers, sillas de Viena, mantos de seda, velo y espumilla, etc., etc.

El Lunes 2 de Diciembre, a las 15 (4 P. M.), el martillero señor Massenlli rematará en la **Casa de Préstamos "EL GLOBO", calle San Diego N.o 580,** las prendas no rescatadas y comprendidas entre los números 89,197 a 92,575.

HAY: rositas con brillantes, cortes de casimir, anillos con brillantes y diamantitos, relojes de oro, plata y nikel, prendedor con brillantes y diamantes, ropero con espejo, alfombra, sobrecamas, mate y bombilla de plata, máquina eléctrica, cadenas de oro y plata, sillas de comedor, ropa y calzado en gran cantidad y muchas otras especies.

Las prendas estarán a la vista dos horas antes del remate.

PAGO AL CONTADO.

EL INSPECTOR.

REMATE

Ante el juez compromisario don José Francisco Urrejola, partidor de los bienes de la testamentaría de doña Magdalena Prieto de Manterola, y de don Horacio Manterola, tendrá lugar en su escritorio, Delicias N.o 860, el 2 de Diciembre del presente año, a las 14 horas, el remate del sitio y casa que la sucesión posee en la calle Serrano N.o 79.

Mínimum: $ 50,000

Pagaderos: mitad al contado y mitad a seis meses plazo, con el interés del 7%, quedando hipotecada la propiedad para garantía del saldo.

Demás bases y antecedentes en la oficina del actuario, don César Covarrubias, secretaría del quinto juzgado, y en el escritorio del compromisario.

x-10501-1-1

Caja de Crédito Hipotecario

Remate Judicial

El 4 de Diciembre, a las 14 horas se rematará en el Segundo Juzgado Civil de Santiago la propiedad signada con el número 1406 de la calle de Lord Cochrane de esta ciudad.

MINIMUM: $ 15,400

que se enterarán: con $ 6,324 78 centavos, saldo de una obligación hipotecaria a favor de la Caja en letras del 7% con 1%; y con $ 9,075.22 al contado.

Bases y antecedentes en la secretaría del 2.o Juzgado Civil de Santiago.

Títulos en el Archivo de la Caja Hipotecaria.

4-L

FUNDO

Apropiado para ovejas con alguna parte de riego, se desea tomar en arriendo (sin agentes).

F. C., PORVENIR 171

x-10535-1-1

Propuestas

Se piden propuestas públicas por los siguientes artículos y por las cantidades que se expresan para atender durante el año 1919 a la alimentación del ganado de la Escuela de Caballería:

Pasto, hasta 5,577 quintales métricos.

Cebada o avena, hasta 2,462 quintales métricos.

Paja larga, hasta 1,380 quintales métricos.

Paja capotillo, hasta 690 quintales métricos.

Las propuestas pueden presentarse por la totalidad o parte de cada uno de los artículos.

Las bases pueden consultarse diariamente de 9 a 11 horas en la Contaduría de la Escuela.

Las propuestas se abrirán en la Comandancia de la misma Escuela la mañana Lunes 2 de Diciembre a las 10 horas.

La Comisión de Forraje.

4056-1-1

SEVE DE LYS

EL SECRETO

En las pompas de jabón veo reflejadas
Las siluetas de parejas que protejo
Y al mirarlas me pregunto algo perplejo:
¿Por qué hay tantas mujeres adoradas?
Ah! Ya entiendo. Está claro. Es natural!..
Son amadas con pasión noble y ardiente
Porque el rostro se hermosean diariamente
Con **SEVE DE LYS**, que es ideal!
Hé ahí el secreto del encanto femenino;
SEVE DE LYS, que es producto inimitable,
Por lo suave, por su aroma incomparable
Y además, porque es puro, rico y fino.

9854-1-1

La Bandera Presidencial de los Estados Unidos

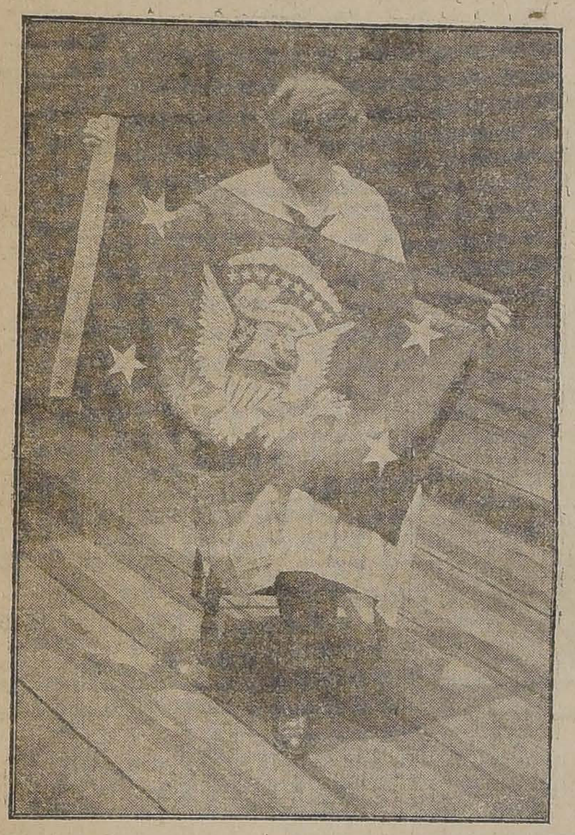

LA BANDERA QUE FLAMEARA EN EL "GEORGE WASHINGTON" DURANTE EL VIAJE DEL PRESIDENTE WILSON A EUROPA.

ESTA BANDERA, QUE LLEVA UN ESCUDO BLANCO SOBRE FONDO AZUL, ES IZADA UNICAMENTE CUANDO EL PRESIDENTE DE LA REPUBLICA SE ENCUENTRA A BORDO DE UN NAVIO.

pantado, mirando la bandeja, levantó el tapiz y ví entre un pequeño charco de sangre la bella cabeza cortada en flor, lívida y con los ojos entreabiertos, de la pequeña hebrea Myriam.

—Bárbaro— dije, y huí horrorizado, mientras oía como en una pesadilla la carcajada sonora, estridente, de Azim Pacha!

Marconini suspendió su relato y uno de los presentes, literato a medias, le dijo:

—La anécdota parece un cuento de Pierre Loti o de algún otro "turquisante" por el estilo. Si no fuera usted el que la refiere, creeríamos que ha inventado usted una humorada lúgubre para asustar chiquillos!

—Pero la anécdota tiene su epílogo. Escuchen ustedes. Hace ya varios años, me hallaba yo en París, cuando tropecé con un señor correctamente vestido que me detuvo diciéndome:

—¡Oh! ¡El barítono Marconini!

—Servidor de usted. ¿A quien tengo el honor de?...

—Soy el ex-chambelán de Su Alteza Azim Pachá, de Alejandría.

Nombrarme el terrible Pachá y decirle:

—¡Ah! Me alegro que haya usted abandonado la corte de aquel bárbaro oriental.. No se me despintará jamás la cabeza cortada de la bella hebrea Myriam.

El ex-chambelán, lanzó una carcajada:

—¿Pero usted está creído que efectivamente eran las mujeres de su harem? No. Presentó a usted a las esclavas vestidas y acicaladas como si fueran sus mujeres. No hay musulmán en la tierra que se atreva a mostrar sus mujeres a extranjeros. Fué una broma de las que usaba Azim Pachá con los cantantes y músicos a quienes pedía cantaran en su palacio.

—¿Pero la cabeza de la hebrea?

—De cera. ¡Admirablemente imitada!

—¡Ah! ¿Y la sangre era de cera también?

—De una gallina degollada para la ocasión. Se ha abusado tanto con la leyenda trágica del harem turco, que Azim Pachá, humorista empedernido, ha querido darle una variante para despistar a los europeos que pudieran comentarla. ¡Nada más!

Y se despidió dejándome completamente desorbitado y fuera de mí.

Todos quedamos entre graves y risueños, mirando a Marconini, que volvió a sonreirse de nuevo con su plácida y amable expresión de viejo calavera.

OTTO MIGUEL CIONE

Camba en Alemania.

El lago, la cerveza, los monumentos

En cuanto hace sol, los trenes de Munich a Starnberg se llenan de gente. Cada cinco minutos salían trenes el otro día de la Haupt banhof para Starnberg, y, por un precio ínfimo, los muniqueses iban a bañarse en el lago, a respirar aire puro y a saturarse de luz. Los unos iban **personenzug**, o trenes de personas. Los otros, en trenes de capitalistas. Estos trenes de personas eran los únicos que había antes aquí, fuera de los trenes de mercancías: luego se hicieron trenes expresos y de lujo; pero a los primitivos trenes se les sigue llamando trenes de personas.

Yo me fuí también a Starnberg. Desde que estuve en Suiza me considero un hombre muy inteligente en lagos. De Starnberg, navegué hasta Leoni — diez minutos — a bordo del "Bawaria". Visité el monumento a Bismarck y tomé pasaje en otro barco, el "Wittelsbach", hasta Tützing. Antes de llegar a Leoni se ve un monumento erigido en memoria de Luis II, a orilla del lago, en el mismo sitio donde se ahogó aquel rey— Lohengrin—. ¡Las cosas que han escrito los ingleses sobre la muerte de Luis II! Luis II tomó su papel de rey a la manera de un actor. Parece que cuando iban a ponerle a Napoleón un manto imperial, Napoleón se azaró mucho.

—¡Un manto imperial! — dijo. —Cualquier actor sabría llevarlo perfectamente; pero yo haré el ridículo si me lo pongo.

Luis II de Baviera hizo de rey, como hubiera hecho Thuiller. Plumas, penachos, armiño, púrpura...: Le dió a la realeza toda la teatralidad que ella necesita. Su cama era de terciopelo, con piedras preciosas, cubierta de un áureo baldaquino. En sus castillos había puertas falsas, que no servían para nada; pero que eran perfectamente **espectaculosas**, por decirlo con una palabra muy pintoresca, que el señor Unamuno ha tomado del portugués. A la hora de comer, ante los invitados estupefactos, una mesa, espléndidamente servida, surgía del suelo en el castillo de Luis II, como en las novelas de folletín. Luis II se paseaba en góndolas de forma de cisne, a la luz de la luna, vestido de Lohengrin, sobre los lagos bávaros. Fué un rey de gran espectáculo. Su muerte misteriosa todavía sirve para hacer ensayos de literatura lírica y romántica.

Yo he visto el monumento a Luis II con gran simpatía, con mucha más simpatía, desde luego, que el monumento a Bismarck. Supongo que ya saben ustedes lo que es un monumento a Bismarck. Un monumento a Bismarck es una cosa de piedra, enorme y pesada, con la que se tropieza uno frecuentemente en Alemania. Los franceses encuentran de mal gusto los monumentos a Bismarck. Yo también; pero, en fin, Bismarck no era una bailarina; no se le van a dedicar unos monumentos gráciles y ligeros ni se van a plantar lirios en torno de ellos.

—Esto no es artístico — dicen los franceses ante los monumentos de Bismarck.

Pero, ¿qué otra clase de monumentos podrían erigírsele a Bismarck? ¿Monumentos, acaso, como el que los franceses han dedicado en París a Alfredo de Musset?

Y, después de todo, si el monumento a Bismarck que yo he visto es feo, el lago de Starnberg es precioso! Y qué peces más hermosos los que tiene! Yo los he comido en Tützing, en el hotel Simson, un hotel que hizo popular en todo el mundo la pluma acusadora de Maximiliano Harden. Tützing es un escondite ideal para toda clase de amores. Pero más vale hablar de los peces que de los amores del hotel Simson. Los peces del lago Starnberg son muy sabrosos, como digo, y el lago es encantador. Pictóricamente no se puede imaginar nada más decorativo. Los muniqueses se bañan en sus orillas y luego se pasean al sol en taparrabos, de una manera muy salerosa. Hay música, hay restaurants, hay farolillos a la veneciana en cuanto cae la noche. A orillas del lago se puede cenar por dos marcos y se puede tomar un medio litro de cerveza por treinta céntimos.

Con lagos así y con una cerveza como la cerveza muniquesa, ¿qué de extraño es que la gente tenga aquí buen carácter y una visión optimista de la vida?

JULIO CAMBA.

Termas de Cauquenes

RANCAGUA

LAS MAS AFAMADAS aguas minerales para el reumatismo, estómago, riñón, clorosis, neurastenia. A 4½ horas en automóvil de Santiago. Tren de 8½ en la mañana combina tren 10.40 en Rancagua para llegar a almorzar a las Termas a las 12½. Teléfono Inglés 65 (Rancagua). Casilla 122. En las Termas hay Telégrafo del Estado y Teléfono Inglés.

En Rancagua hay autos para seguir el viaje a las Termas a cualquiera hora, pidiéndolo con un día de anticipación.

SPENCER Y WATERS

AGENTES EN SANTIAGO. - HUERFANOS 946

AZUCAR

A fin de que el público, pueda comprar azúcar a los precios fijados por la fábrica, venderemos por cuenta exclusiva de la Refinería de Viña del Mar

Granulada refinada a $ 12.85 la arroba

y en pancitos desde un cajón.

Agentes y Consignatarios de la Refinería de V. del Mar

BESA y Cía. Santo Domingo, N.o 887

VIDA SOCIAL

SEÑORITA BLANCA VICTORIA VERGARA VICUÑA, CUYO MATRIMONIO CON EL SEÑOR CARLOS ZAÑARTU CAMPINO SE EFECTUARA HOY

CLUB DE SEÑORAS.—

Con una numerosa y distinguida concurrencia se verificó ayer en la tarde el concierto que dedicaba el pianista nacional señor Osvaldo Rojo al Club de Señoras.

El interesante programa se desarrolló en medio de nutridos aplausos, pues el verdadero público aficionado ya se da cuenta de los grandes progresos del notable pianista señor Rojo.

Ejecutó con mucha seriedad la conocida sonata "Claro de Luna" dándole el carácter de las obras de forma clásica.

Tuvo momentos muy felices en las composiciones de Chopin, sobretodo en el Estudio op. 25 N.o 9 y en la balada en la bemol.

En la Rapsodia N.o 12 de Liszt, lució su prodigiosa técnica y en algunos pasajes logró conmover al auditorio.

A pedido del público tocó fuera del programa "Le campanelle de List"

Creo inútil analizar las ejecuciones de O. Rojo, ya que es suficientemente conocido y apreciado. Ahora necesita salir de nuestro país para seguir cultivando sus dotes de pianista en Europa y que bien lo merece el alumno asiduo y constante de nuestro Conservatorio y que siempre ha hecho honor a su estimado profesor señor Fernando Waymann.

Insinuamos a nuestro Gobierno la conveniencia para el arte nacional de enviar a Rojo a Europa, ciertos de que hará honor al establecimiento donde adquirió sus conocimientos y a su patria.

ROSO

CIRCULO DE LECTURA DE SEÑORAS.—

La sesión del Martes 3 de Diciembre promete ser una fiesta literaria de gran interés pues en ella dará la socia señora Esmeralda Zenteno de León una prilija y documentada conferencia sobre Nicolás Palacios y su obra.

En ella además de dar a conocer el talento y patriotismo del autor de Raza Chilena, hace la conferencista un estudio de la clase obrera en las provincias del norte el que por su verdad y oportunidad agradará seguramente al auditorio.

Se invita a esta sesión del Círculo de Lectura muy especialmente a todas las socias del Club, y en general a todos los que hayan recibido invitación anteriormente

MATRIMONIO.—

A las 11 horas de hoy será bendecido en la Capilla de San Pedro, el matrimonio de la señorita Blanca Victoria Vergara Vicuña, con el señor Carlos Zañartu Campino.

RECEPCION.—

En la tarde de ayer se efectuó la recepción ofrecida por la familia Valdés Echenique, en su residencia de la calle Teatinos, en honor de los representantes de las naciones aliadas.

Asistieron, el Ministro de Relaciones, miembros del Cuerpo Diplomático y la más distinguido de nuestra sociedad, constituyendo una hermosa y elegante reunión social que dejará, sin duda, muy gratos recuerdos entre los asistentes.

MANIFESTACION. —

Con motivo de la próxima partida a Europa, del señor A. Gordon Craddock, el personal del Banco "The London and River Plate Bank Ltd.", le ofreció una manifestación de despedida en la tarde de ayer.

Asistieron las siguientes personas:

W. C. Waycock, Jorge Goldsmith, I. A. Jitchford, Alberto Díaz Rojas, Orlando Calderón Vergara, Francisco Besoain B., Jorge del Solar, Ramón Rojas Castro, Luis Bize, Julio Vargas, Luis Menuel, E. C. Byrne, Francisco Concha W.

EL DOCTOR ALDO CONTRUCCI. —

Noticias cablegráficas recibidas ayer por el maestro Contrucci, le hacen saber que su hijo el teniente, médico Aldo Contrucci, recibido en la Universidad de Chile, ha sido condecorado por el Gobierno de Italia, con dos cruces de guerra.

EL BENEFICIO PARA EL PATRONATO DE LA INFANCIA.—

Mucho interés ha despertado en nuestros círculos sociales el anuncio del beneficio que André Brulé dará el Viernes, 6 de Diciembre, en la tarde, en el Teatro

CASA WEIL

¿Cuál es el secreto

— DEL —

PIANOLA - PIANO

— DE LA —

Aeolian Co. Ltd.?

EL "METROSTYLE"

Una de las particularidades exclusivas del Pianola Piano es el "METROSTYLE". Esta invención ha contribuído más que ninguna otra cosa para obtener la aprobación entusiasta y unánime de los más eminentes músicos. Todos están de acuerdo en reconocer que sin este perfeccionamiento no se puede tomar seriamente en consideración ningún instrumento de dicho género.

EL "THEMODIST"

El "THEMODIST" es otro perfeccionamiento añadido al Pianola y como el "Metrostyle", de importancia vital.

Hace mucho tiempo que los inventores perseguían el medio de independizar la melodía o tema del acompañamiento, haciendo, por consiguiente, disminuir la importancia de este último. Mucho tiempo y enormes sacrificios pecuniarios se han empleado en trabajos experimenles para conseguir dicho resultado, sin éxito alguno.

El PIANOLA-PIANO elimina toda fatiga manual

En una palabra, todos los medios esenciales para tocar el piano se hallan en el Pianola para poder tocar una pieza tan artísticamente como a la mano. No hay necesidad de conocer las notas: todo lo que el Pianola requiere del ejecutante es sentimiento y "gusto para la música". Un niño puede tocarlo.

AGENTES: ANEXO1, SECCION PIANOS

Casa Weil - Estado 353

Unicos agentes de los Pianos Franceses:

GAVEAU, PLEYEL, ERARD

Liquidación Remarcable en Confecciones para Señoras

A PRECIOS ABSOLUTAMENTE EXTRAORDINARIOS

ESTA VENTA EXCEPCIONAL SERA LA UNICA DE LA ESTACION

Desde Mañana Lunes — **Sólo por 3 Días**

UN SURTIDO en trajes sastre, de algodón, y de vestidos de hilo blanco y color, para señoras. Vestidos de crespón para señoritas . . . . . $ 23

UN SURTIDO en trajes sastre, capas de viaje en gabardina lavable, y polleras en sarga negra, con o sin pliegues, todos los talles . $ 29

UN SURTIDO en vestidos de velo crespón lavable, colores diversos, gran cuello de moda en gasa blanca, formando chaleco, todos los talles . . . . . $ 3

CAPAS de viaje en tela cruda, imitación tusor, con cinturón, bolsillos y gran cuello de moda, todos los talles . . $ 32

UN SURTIDO en vestidos de velo y trajes sastre bordados, para señoras, vestidos de lana y trajes sastre en sarga marino, para señoritas . . . . . $ 35

UN SURTIDO de trajes sastre, en género a cuadritos negros y blancos, y de vestidos en velo de hilo fantasía, todos los talles . . . . . $ 39

CAPAS de viaje, en alpaca negra y gris, gran cuello de moda, corte nuevo, bolsillos y cinturón, todos los talles . . . . . $ 49

VESTIDOS en cañamazo lavable, colores diversos, corte de última novedad, chaqueta enteramente bordada, todos los talles . . . . . $ 55

UN SURTIDO de paletoes en muaré de seda bordados, trajes sastre en lana, paletoes de viaje para señoras, y trajes sastre para señoritas . $ 59

UN SURTIDO en vestidos de sarga de lana, paletoes y vestidos en seda y lana para señoras. Trajes sastre para señoritas . . . . . $ 75

UN LOTE de trajes sastre en lana extra negra y color, paletoes en seda azul o taffetas negro o en lana color. . . . . $ 95

UN SURTIDO en vestidos de lana negra y color y de paletoes en satín seda negra, ricos adornos, materiales de alta calidad . . . $ 125

UN SURTIDO en vestidos "Marinero", pollera plegada, y vestidos en crespón pintado y liso, para niñitas de 4 a 10 años, desde . . . . $ 8.50

TRAJES sastre en algodón fantasía adornados de piqué blanco, botones de nácar, para niñitas de 6 a 12 años, desde . . . . . $ 17.50

VESTIDOS en Jersey de hilo azul marino, azul claro, café, morado y verde, cuello marino, para niñitas de 2 a 12 años, desde . . . . . $ 19.50

TRAJES sastre en género a cuadritos negros y blancos, paletó adornado de un color, para niñitas de 6 a 12 años, desde . . . . . $ 20

UN SURTIDO en vestidos de lana de un color, cuello y bocamangas a cuadritos, y vestidos en lana lisa y fantasía, para niñitas de 4 a 12 años, desde . . . . . $ 23

TRAJES sastre en tela lisa colores diversos, paletó con gran cuello y chaleco de piqué blanco, para señoritas, talles 38 a 44 . . . . . $ 39

Aprovechando esta ocasión realizamos a precios nunca vistos

TODOS LOS MODELOS DE LA MAS ALTA ELEGANCIA Y NOVEDAD

• CASA FRANCESA •

Muebles-Quirúrgicas

PARA

HOSPITALES

STYLES Y COMPAÑIA

Fabricantes de todas clases de:
MESAS para OPERACIONES
MESAS para EXÁMENES
GABINETES INSTRUMENTALES
CARROS para ENFERMOS
LAVATORIOS
para CLÍNICAS, etc., etc.

Almacén y Muestrario: BANDERA, Núm. 125

SANTIAGO :: Casilla 1243-L

9858-3-1

Chacras en Malloco

POR HIJUELACION DEL FUNDO "MALLOCO", SITUADO AL LADO DE LA ESTACION MALLOCO (TERCERA DEL FERROCARRIL DE SANTIAGO A SAN ANTONIO) VENDEMOS:

CHACRAS DE 2 a 10 HECTAREAS

DE SUPERFICIE, POR PRECIOS COMERCIALES Y CON FACILIDADES DE PAGO.

TODAS LAS CHACRAS TIENEN FRENTE A LAS LINEAS DE CARROS QUE VAN DE MALLOCO A PEÑAFLOR; SON DE MUY BUENAS TERRAS Y CUENTAN CON ABUNDANTE DOTACION PROPIA DE AGUAS PARA SU REGADIO.

ESTAS CHACRAS SE PRESTAN ESPECIALMENTE PARA CULTIVO INTENSIVO, INSTALACION DE ESTABLOS MODELOS Y TODA CLASE DE INDUSTRIAS RELACIONADAS CON LA AGRICULTURA, A LA VEZ QUE A UNA AGRADABLE RESIDENCIA PROXIMA A SANTIAGO.

PLANOS, DATOS, PRECIOS Y DEMAS CONDICIONES EN NUESTRO

DEPARTAMENTO DE FUNDOS

Freudenburg y Balmaceda

330, Morandé. — SANTIAGO — Casilla 2169

9837-1-1

No olvide Ud. que la Sastrería

"LA MODA IDEAL"

le ofrece para Navidad un traje con facilidades de pago, de telas inglesas o francesas.

PUENTE 622

9833-1-1

SOCIEDAD DEL

Canal de Maipo

Se previene a los señores accionistas que del 1.o al 15 de Diciembre deben efectuar el pago de las cuotas acordadas, más el gasto de limpia y los particulares.

Santiago, Noviembre 29 de 1918.

EL SECRETARIO.

x-10498-3-1

TAPAS, VIGAS 6 y 8 varas

ALAMO Y ROBLE

TABLAS PARA CIELO Y PISO

RODRIGONES y POSTES

"LA SAN DIEGO"

SAN DIEGO 2320 Cerca Franklin — ***Escobedo y Donoso***

9790-3 L

Sociedades Anónimas

LA UNION NACIONAL

Compañía de Seguros Generales

ASEGURA RIESGOS DE VIDA, INCENDIOS, MARITIMOS, etc.

CAPITAL . . . $ 3.000,000

DIRECTORIO:

Presidente: don Ricardo Edwards W.
Vice-presidente: don Jorge V. Jenkins.
Directores: don Augusto Bruna, don Régulo Valenzuela, don Alfredo E. Escobar, don Amadeo Heiremans, don Pascual Baburizza y don Rafael Garmendia R.

SEGUROS DE VIDA

Rogamos al público consultar nuestras condiciones, que son muy liberales y completamente garantidas para los asegurados. Para cualquiera información ocúrrase a la oficina principal, Santiago, Moneda 1128.

S. LEWIN,
Gerente.

LUIS CARVALLO COCQ.
Sub-Gerente.

SOCIEDAD ANONIMA

Caja Comercial

(CREDITO Y TRAMITES DE ADUANA)

CAPITAL: $ 1.000,000.00

EXPORTACION - REPRESENTACIONES - EMBARQUES
DESPACHOS DE ADUANA - CONSIGNACIONES
ALMACENES GENERALES

Anticipa fondos sobre mercaderías, en Aduana o despachadas y sobre frutos y productos del país.

Valparaíso
BLANCO, 891 — CASILLA 6-A

Santiago
SAN ANTONIO, 499 — CASILLA 1497

DIRECCION TELEGRAFICA: CACIAL

Banco Aleman Transatlántico

CASA CENTRAL: DEUTSCHE UEERSEEISCHE BANK, BERLIN

CAPITAL..... Mcs. 30.000,000.—
RESERVAS..... „ 9.800,000.—

Fundada por el Deutsche Bank, Berlin

CAPITAL Y RESERVAS... Mcs. 500.000,000.—

SUCURSALES:

ESPAÑA: Barcelona y Madrid.—ARGENTINA: Bahía Blanca Buenos Aires, Córdoba, Mendoza, Rosario de Santa Fe y Tucumán; — BOLIVIA: La Paz y Oruro. — BRASIL: Río de Janeiro Santos, San Paulo.—CHILE: Antofagasta, Concepción, Iquique, Santiago, Temuco, Valdivia y Valparaíso — PERU: Arequipa, Callao, Lima y Trujillo.—URUGUAY: Montevideo.

Ejecuta toda clase de operaciones bancarias en general.
Ofrece su moderna instalación de Cajas de Seguridad.

Oficina principal para CHILE en Valparaíso.

K. HUTTMANN, Gerente.

C. S. A. V.

Compañía Sud-Americana de Vapores

VIAJES DIRECTOS Y RAPIDOS A CRISTOBAL EN 14 DIAS

Los siguientes vapores saldrán próximamente para la ZONA DEL CANAL (CRISTOBAL):

Vapor "AYSEN", capitán Rasmussen, el Miércoles 4 de Diciembre, a las 16 horas.

Vapor "HUASCO", capitán Carswell, el Miércoles 18 de Diciembre, a las 16 horas.

Harán escala en Coquimbo, Antofagasta, Iquique, Arica, Mollendo, Callao, Salaverry y Paita. Después de atravesar el Canal llegarán a Cristóbal el 18 de Diciembre y 1.o de Enero, respectivamente.

Tendrán espléndidas conexiones con vapores para Europa, y con las lujosas naves de la United Fruit Co., que zarpan de Cristóbal para New York y New Orleans.

En Antofagasta y Arica combinarán con los trenes internacionales a La Paz, que salen los días Sábados y Lunes a las 19.50 y 16 horas, respectivamente.

VAPOR PARA ETEN

El vapor **"MAIPO"**, capitán Oyarzún, saldrá para Eten e intermedios el Sábado 30 de Noviembre, a las 16 horas con escala en: Coquimbo, Huasco, Caldera, Chañaral, Taltal, Antofagasta, Gatico, Tocopilla, Iquique, Caleta Buena, Pisagua, Arica, Ilo, Mollendo, Chala, Pisco, Tambo de Mora Callao, Huacho, Supe, Huarmey, Casma, Samanco, Chimbote y Salaverry

ONTERE PLAZA,
Gerente.

AGENTE: Carlos Rogers, Bandera esquina de Moneda.— **SUB-AGENTES:** Santiago H. Spencer, Huérfanos 948.— Expreso Villalonga, Agustinas 848 y Compañía de Transportes Unidos, Estado esquina Delicias.

BANCO CHILENO

Garantizador de Valores

Se cita a los accionistas del Banco Chileno Garantizador de Valores a una reunión extraordinaria que tendrá lugar el Lunes 9 de Diciembre, a las 14 horas, en la oficina del Banco, para tratar de la reforma de los Estatutos.

Santiago, 28 de Noviembre de 1918.

ROBERTO LYON,
Presidente.

9-L.

BANCO CHILENO

Garantizador de Valores

El Registro de Transferencia de Acciones de este Banco permanecerá cerrado desde hoy 28 de Noviembre hasta el 9 de Diciembre próximo inclusive.

Santiago, 28 de Noviembre de 1918.

ALFREDO DELANO,
Gerente.

9-L.

Banco Italiano

En confofrmidad a lo resuelto por la Junta General Extraordinaria de Accionistas del 31 de Octubre último, se avisa a los señores accionistas que queda a su disposición en las oficinas del Banco en Valparaíso y en Santiago, el Registro para que suscriban las acciones que le correspondan en el reintegro del capital del Banco.

Valparaíso, 4 de Noviembre de 1918.

FORTUNATO GIUDICE.
4-1. Gerente.

LA MUNDIAL

COMPAÑIA INTERNACIONAL DE SEGUROS GENERALES

Por acuerdo del Directorio, en sesión del 28 del presente, cito a Junta General Extraordinaria de Accionistas para el día 13 de Diciembre próximo, a las 16 horas, en el local de la Compañía, Bandera 239, con el objeto de ratificar el acuerdo adoptado por la Junta General de Accionistas de 5 de Noviembre del año en curso y autorizar al Directorio para solicitar del Supremo Gobierno la reforma del artículo 4.o de los Estatutos, en el sentido de aumentar el número de acciones a diez mil, con $ 100 pagados y $ 100 de responsabilidad.

Santiago, 28 de Noviembre de 1918.

14-L.

MAÑANA LUNES

CATRES

30 % DE REBAJA EXTRAORDINARIA

Empieza la gran Liquidacion anual.

Catres DE Bronce — Catres DE Fierro — Catres PARA Veraneantes — Cunas Y Catrecitos — Colchones Y Sommiers

Depósito de la Fábrica de Catres

2386 - DELICIAS - 2388

Casi esq. Avda. España -:- Teléfono 2817

9816-1-L

Municipal, pro-patronato nacional de la Infancia. Esta institución, como se sabe, goza de las simpatías de todos, y su magnífica organización se debe a la actividad constante, cuidadosa de distinguidas damas de nuestra sociedad, y al apoyo generoso y desinteresado de prestigiosos miembros de nuestro mundo social. Por esto no hay que extrañarse si, al anunciar un beneficio para el patronato de la Infancia, el éxito está ya de antemano asegurado. La pieza elegida para esta función benéfica ha sido escogida, con mucho acierto, pues "Le danseur inconnu" la divertida comedia en tres actos de Tristan Bernard, ha sido uno de los mejores éxitos de M. Brulé durante la temporada que realizó entre nosotros en 1914. Situaciones llenas de vis cómica, escenas graciosísimas, hará pasar a nuestro público un rato muy agradable. El papel de Henry Calvel, el danzador desconocido, estará a cargo de André Brulé. La señorita Sabine Landray encarnará Berta Gonthier, M. Gastón Severín tendrá a su cargo el rol de Barthazard. M. Louis Sance personificará a Thibaudel. Además tomarán parte Mlle. Marthe Fabry, Mlle. Madeleine Lambert, Mlle. Paule Serty, Mr. Dutet, Mr. Nangys, Mme. Celine Alix, M. Forio, Saint - Bonnet, Mr. Anthony Gildes, Mr. Nazereau, Rafor, León Malavié, Mme. Henriette Moret, Mr. Lucién Brulé, Mme Lauzena, Mr. Laroche.

Las localidades para esta función están a la venta en la confitería Olimpia.

EN EL LICEO N.o 1 DE NIÑAS.—

Con motivo de la presentación en ejercicios de Gimnasia de las alumnas de los cursos de preparatoria de este Liceo, la Dirección del establecimiento invitó a algunas familias, a una simpática fiesta que se efectuó en la tarde de ayer.

Fué una agradable reunión a cuyo éxito contribuyeron por igual la brillante presentación de las niñitas y las finas atenciones que la directora señora Juana Grembler y el cuerpo de profesoras prodigaron a sus invitados.

NACIMIENTOS.—

Ha nacido un hijito del señor don Carlos R. Edwards Mac Clure y de la señora Margarita Mac kenna de Edwards.

—Ha nacido una hijita del señor Silvio Simonetti Aste y de la señora Tilde Federici Casarino de Simonetti.

LADIES GUILD OF UNION CHURCH. — SALE OF WORK.

The Ladies of this Guild propose holding a Sale of Work on Tuesday Evening, December 3rd, at 21 o'clock, in Unión Hall, calle Nataniel, one square from the Alameda.

The members of this Society, while being intensely active in Red Cross work, have also managed to devote a little of their spare time in preparing this modest Sale of Fancy Work for the benefit of the Church.

This will be an excellent opportunity for the purchase of articles of plain sewing, fancy work, home made cakes, sweets, etc. Tea and other refreshments will be served. Everything will be sold at reasonable prices and we bespeak for the ladies a hearty and generous support.

RESIDENCIA. —

El señor Carlos R. Abé L., ha fijado su residencia en Avenida Las Quintas 86.

PROFESION RELIGIOSA. —

El Domingo próximo, 8 del presente, se efectuará en el Monasterio de las Monjas Agustinas la profesión religiosa de Sor María Francisca de las Cinco Llagas, en el siglo señorita Florencia Silva Pizarro.

BAUTIZO. —

Ayer fué bautizado por el capellán de la Escuela Militar, presbítero don Miguel Miller, Luis Lagos Garfias, hijito del señor Luis Lagos Zúñiga, y de la señora Berta Garfias de Lagos.

Fueron padrinos don Eduardo Silva Prado y señorita Ofelia Silva Prado.

VIAJEROS.—

De su fundo "Pañuelas", regresó el señor don Ruperto A. Bahamonde y familia.

Para las dueñas de casa

Huevos a la Richardin. — Mollejas a la vienesa. — Pollo saltado. — Chuletas rellenas a la francesa. — Macedonia de fruta.

Huevos a la Richardin. — Se harán unas capitas de pan de molde, sin cáscara, se les abrirá un hueco en el centro, se frenan con aceite y en el fondo se le pondrá una crema espesa de leche, huevos, harina de maiz y queso rallado. — Sobre ésto se colocará un huevo que habrá sido pasado por agua, sobre éste un poco de mantequilla y crema de leche o nata. Se pondrán en el horno un momento.

Mollejas a la vienesa. — Se tendrán brochas y se les cortará una tapa, con una cuchara, se sacará la miga de adentro y se le pondrá dentro una molleja, sobre ésta mantequilla, jugo de limón. Se pondrá en el horno para que se caliente y se mandará mantequilla derretida aparte.

Chuletas rellenas. — Escójase chuletas de una pulgada de grueso, límpiese los huesos y sáqueselo del centro una redondela no muy grande: esta redondela se llenará con jamón picado y cebolla la misma, a la cual se le habrá puesto harina, y una taza de crema de leche. Rellénense con ésto las chuletas, colóquense una sobre la otra y únanse con un alfiler largo y déjense así por una hora, en seguida se pasan por huevo y después por miga de pan y fríanse en bastante grasa. Se le pondrá en cada chuleta una papillota de papel picado y se servirán con purée de papas.

Macedonia de frutas. — Se cortan frutillas por mitad, plátanos, naranjas, piña picada muy fina. Se arreglan con mucha azúcar flor, y se dejan macerar por tres o cuatro horas, se ponen a helar en el cubo de los helados y se les agrega 1 copita ya sea de marrasquino o Rhum. Se sirve en copas o vasos de ponche. También se puede servir dentro de naranjas cortadas en forma de canastos.

Modas y Hogar

MODELO DE LA MAISON AGNES

Elegante traje de noche de lamé oro con túnica tul bordado. Corpiño formando cinturón.

IMITEMOS A SUECIA

Muchas veces hemos tratado en esta sección de las industrias domésticas que son una agradable distracción para las personas de fortuna y un medio de auxiliar a las necesidades con su producto y son una fuente generosa de entrada para los hogares modestos.

El cónsul de Chile en Suecia viene en nuestro apoyo explicando cómo allá se han constituído sociedades domésticas, para guiar las iniciativas particulares y auxiliarlas con profesores, modelos, dibujos, materias primas para que cada uno trabaje en su casa, gane dinero y contribuya al bienestar de los suyos y a la riqueza nacional.

"Muebles de antiguos como de nuevos modelos, dice el cónsul, son fabricados en todo el país y millares de ruecas producen millones de yardas de carpetas y cortinas, como paños de tapicerías o vestidos, al mismo tiempo que su tejido casi indestructible, sus ricos colores y artísticos modelos les proporcionan más compradores cada año".

"Artículos de loza y fierro, algunas veces fabricados siguiendo las antiguas líneas; otras según dibujos de artistas modernos, encuentran más y más mercado, y las escuelas de encajes preparan constantemente mayor número de jóvenes que han aprendido a reproducir la belleza peculiar de los antiguos encajes de sus antepasados".

"Las largas tardes de invierno son utilizadas por el obrero haciendo artículos que puede vender y con ello llevan a su hogar una suma no insignificante. Aún en el caso que sean fabricados solamente para el uso personal, representan un ahorro de fuertes pagos en vestidos y utensilios.

Que nuestras damas organicen Ligas a imitación de las establecidas en Suecia y harán un bien social tanto o más grande que con las actuales de beneficencia.

LILY.

Consejos de la Comtesse Ivon

LA ELEGANCIA EN EL CALZADO

Un detalle importantísimo de la toilette femenina es el calzado, especialmente ahora que se llevan los trajes cortos debe ser elegantes, de buen corte, de forma irreprochable y de materiales de primera clase. El calzado Hanan que ofrece la Casa Gath y Chaves tiene gran aceptación entre nuestras elegantes, recomendamos muy particularmente los blancos de gamuza y lona especiales para la presente estación.

BELLEZA DE LAS MANOS

Las manos exigen atenciones especiales, tanto para suavizar y blanquear la piel y darles una forma fina y aristocrática, como para el cuidado especial de las uñas, todo lo cual forma el arte del manicure, que para la mujer elegante es un complemento indispensable a su toilette. Para satisfacer esta necesidad social la peluquería Ex-Jardel ha instalado un salón, con todo confort y lujo atendido por las más artistas manicures.

TERSURA DEL CUTIS

Un cutis sin mancha, limpio y transparente es un ideal que todas las mujeres desean alcanzar, cuando la naturaleza no las ha favorecido en ésto o las enfermedades, la edad u otro accidente marchita el cutis. La Crema Favorita de Werck, usada en combinación con la Leche Ideal, producirá los resultados anhelados.

EL CONFORT EN EL DORMITORIO

Muy poco gusto artístico revelan las personas que amontonan en sus habitaciones muebles, objetos y adornos, sin orden ni concierto, dándoles el aspecto poco agradable de un bric-a-brac, por el contrario, las personas de gusto selecto saben armonizar hasta los más mínimos detalles produciendo un conjunto atrayente y elegante.

Si se quiere tener un dormitorio de todo gusto, por ejemplo, en lo que se refiere a la lencería, es necesario que todo: las sábanas, almohadas y almohadones, paños para los veladores, mesa de centro y mesa de toilettes, estores, visillos, etc., formen un conjunto armónico de dibujo y estilo. Para este objeto tienen una gran ayuda las señoras en los talleres de la Casa Fratelli Castagneto, donde encontrarán los más variados modelos en artículos de hilo con incrustaciones de Malla, Cantú y Venecia, donde podrán encontrar la satisfacción de todos sus caprichos.

EL THERMOS

Esta es una de las más preciosas aplicaciones de la física a las necesidades domésticas. Es un frasco de dobles paredes revestidas y dispuestas en tal forma que permiten conservar por un largo tiempo la temperatura de los líquidos que se guardan en él. Para viajes o para enfermos es un excelente auxiliar, pues es posible tener, sin necesidad de fuego, líquidos calientes listos para servirlos en el momento que se necesite, y si se trata de excursiones o viajes veraniegos, puede llevarse en él bebidas heladas que darán la más grata satisfacción. Hay muchas clases de Thermos, para no sufrir un contratiempo debe elegirse una marca bien conocida como la Yce-Hot, fabricada con materiales de primera clase, a precios módicos cuya exclusividad tiene la Casa Gath y Chaves.

LA PROTECCION DEL CUTIS

La protección del cutis es una de las cosas más necesarias, sobre todo ahora que el sol es más quemante y que se aproxima la época del veraneo, las costas y el campo; como medio práctico para lograr este resultado, nada puede indicarse como más conveniente que el uso diario de La Sevé de Lvs.

LAS TOILETTES

Con la llegada de los días calurosos nuestras elegantes prefieren las toilettes sencillas y de telas vaporosas. Generalmente estos trajes se confeccionan en velo, crépe de hilo o Georgette, Jersey de hilo, etc., y la mayoría son adornados con bordados de cordonet, cadeneta u otros análogos. Pero para los trajes de batista de hilo o limón se prefiere especialmente los calados, en variados dibujos, y la gran fantasía de playa será este año la falda de velo blanco plissé.

La confección de todos estos adornos: bordados, plissé, calados y filetes, requieren un esmero y gusto especial en su ejecución para no hacer desmerecer el conjunto de la toilette o el valor de la tela. Hay numerosos talleres que hacen estos trabajos, pero recomendamos especialmente los de la Galería de Novedades, calle Monjitas 879, porque estamos seguros que las señoras de más exquisito gusto quedarán enteramente satisfechas.

LA ELEGANCIA EN LOS TAILLEURS

La proximidad del verano hace más indispensable los tailleurs, que toda dama elegante debe hacer confeccionar en la forma más esmerada y con un corte impecable; la Casa de Monsieur Paul Leautaud, Pasaje Matte 30, es especialista en este estilo, sus precios son muy razonables y cada uno puede llevarle la tela que desee.

LA CALVICIE

Muchísimos tratamientos y específicos se preconizan para combatir la calvicie y para restablecer el cabello a su estado primitivo; pero, la inmensa cantidad de calvos demuestran cuán poco eficaz son. Sin embargo, hay un específico que puede recomendarse con confianza, pues es debido a los profundos estudios en las enfermedades del cuero cabelludo, de las cuales ha hecho su especialidad el **Doctor Benguria**, cuyo consultorio, **Moneda 875**, aconsejamos visitar a las víctimas de esta poco agradable afección.

COMTESSSE IVON

ENRIQUE MORENO OLEA
DENTISTA
Especialista Protesis de la Clínica Dental del Dr. Valenzuela Basterrica. Huérfanos 1616. Teléfono 1642.

Llegaron los finísimos Polvos de Arroz
"Malvaloca"
De la Perfumería FLORALIA de Madrid, en caja de madera barnizada.
$3.80 LA CAJA
Botica "Klein"
Huérfanos y Bandera
965 5-1 o

Fábrica de ocinas
DE MAXIMO SLUTZKY
Vergara esq. de Blanco Encalada. — Casilla 1587. — (Carros Parque y Club Hípico). — Santiago

-: Au Printemps :-
PARIS
ACABAMOS DE RECIBIR:
Enaguas de seda, Toallas, Visillos.
Y varios artículos de ALTA NOVEDAD
MERCED 733 A
4183-21.

Teresa Engber Fuchs
Ex-jefe de Maternidad. Partos, enfermedades de señoras. Consultas: 13-15. Delicias 1759.

Ismael Errázuriz O.
Corredor de la Bolsa de Comercio
Se encarga de la compra-venta de acciones, bonos, etc., y préstamos hipotecarios.
CALLE CLUB DE LA UNION 1065 (Edificio de la Bolsa)

ARPILLERA
: PRECIO BAJO
MERCERIA MATAS
Casa Fundada en 1886
DELICIAS 2780 Portal Edwards

LA LAVUNINA HUGUET
El mejor desinfectante del cuero cabelludo. Acaba la caspa y limpia el cabello, lo regenera y hermosea. Muy recomendado por los hospitales de Barcelona y París, como el mejor preservativo del tifus exantemático y toda clase de infecciones del cabello.
Pídalo a Daube y Cía., en Santiago, Valparaíso, Concepción, Antofagasta, y a todos los boticarios y perfumistas de la República. Precio del frasco grande: $ 10. Chico, $ 5.
Unico concesionario:
CIA. FARMA
Casilla 221

Desagradable e inútil vello
Como borra Ud. con una esponja húmeda lo escrito en una pizarra así el
Depilatorio del Dr. Martins
hace desaparecer el desagradable e inútil vello.

PASAJE MATTE 28
CASA ESPECIALISTA EN ARTICULOS PARA LUTO
Mantos de velo de monja de todas clases.
Echarpes en gasa Crepe y Granadina. Blusas de Espumilla, Cachemira, Crepe, Camelia y Velo de monja, Enaguas, Vestidos y Guantes.
Toca y Sombreros en Crepe y Granadina. Ricas Cachemiras y velos de monja por metros.
(Nota.— La casa no tiene sucursal).
9826-2-1.

EL BAILE
ES LA MODA DEL DIA
Los bailes que están más en boga en la actualidad en el mundo social y distinguido de Santiago, son el Boston (moderno), One Step, Fox-Trot, y como novedad se están introduciendo en las reuniones sociales, los nuevos bailes Hesitation, Half and Half y el "Iris Tango". Este último fué bailado en el Cerro Santa Lucía el día de la fiesta de los aliados, por una distinguida pareja, la cual fué muy aplaudida por la concurrencia, y al mismo tiempo fué felicitada por la forma correcta en la ejecución de sus figuras.
Si usted desea aprender algún baile de salón, consulte condiciones personalmente a cualquiera hora del día al Profesor M. Aguilar, en su casa habitación: SAN ISIDRO 128.
Cursos de vacación en privado y rápidos.
9802-1.o-1

LECHE DE ALMENDRAS
de Werck. Esta es la mejor Leche que se conoce hasta la fecha.
Pruébela Ud. y quedará encantada de sus efectos

Olympia
Patisserie et Confisserie Francaise
Huérfanos 1043|45 - Teléf. Ing. N.o 5096
Gran surtido en pastelería fina y postres de todas clases. Bombones y chocolates de las mejores marcas conocidas.
TODOS LOS DIAS:
De 15.30 a 17.30: Five o clock tea.
De 18.00 a 19.30: Biógrafo concert.
HOY: A LAS 15.30
Este establecimiento dedicará una matinée al mundo infantil. Se pasarán vistas escogidas para niños, a quienes se les obsequiará bombones y chocolates.
A LAS 18 H.
Estreno de la deliciosa comedia dramática
Aguinaldo de Amor
Interpretada por Mae Marsch y Tom Moore.
Durante los entreactos la orquesta Rossetti ejecutará escogidos trozos musicales.
Este establecimiento permanece abierto hasta después de la salida de todos los teatros.
9857-1-1

Teatro Unión Central
Lunes 2 de Diciembre, a las 21 horas (9 P. M.)
Unico gran concierto
ARMANDO MORAGA
Pianista prodigio de 12 años de edad.
9861-1.o-1.

MAISON GUALTIERI
Antes "JULIA & ARMAND"
Estado 357
Actualmente tenemos
REALIZACION
los más lindos modelos en
Trajes Importados
de París.
NUEVA SECCION
— DE —
TRAJES SASTRE Y VESTIDOS SOBRE MEDIDA
A CARGO DE
Mme. MARTHE PEGRIAUX
NUEVA JEFA CORTADORA

LIQUIDACION
DE
Blusas Modelos
A. M. ROBERT
Ahumada 200
9820.3-1

Clínica Dental
— DEL —
Dr. Valenzuela Basterrica
Cinco dentistas especialistas. Cirugía de la cara y enfermedades de origen dentario. Trabajos rápidos. 8 a 12 y 2 a 7 P. M.
HUERFANOS 1616. — TELEFONO 1642
10538-1.o-1.

Dr. GIANELLI
Especialidad en sífilis, piel, vías urinarias.
21 DE MAYO 382
Consultas: 1 a 6.

LUNES ¡¡MAÑANA!! LUNES

LIQUIDACION ANUAL

DE TODAS LAS EXISTENCIAS AL VERDADERO PRECIO DE COSTO

VISILLOS de punto para ventanas, valía el par $ 3.50, ahora	$ 2.50
PAÑITOS y caminos para mesa, valían c|u. $ 4, ahora	2.90
CRETONAS colores firmes, valían el metro $ 4, ahora	2.50
SERVILLETAS de mesa, valían la doc. $ 15, ahora	11.90
DAMASCO para manteles ancho 1.80 cm., valía el m. $ 8, ahora	5.50
PAÑOS para copas, valían la doc. $ 15, ahora	11.90
CREA pára sábanas, valía el metro $ 5, ahora	3.90
PERCALA francesa todos colores, valía el metro $ 2, ahora	1.20
CEFIRO de hilo gran surtido, valía el metro $ 2, ahora	1.25
CREPE de hilo para vestidos, valía el metro $ 2.20, ahora	1.50
GENERO a cuadritos doble ancho, valía el metro $ 3, ahora	1.70
SEDA cruda buena clase, valía el metro $ 8, ahora	5.50
VELO de hilo doble ancho, valía el metro $ 2.70, ahora	1.80
CREPE de seda doble ancho, valía el metro $ 8, ahora	5.40
QUITASOLES para señoras, valía c|u. $ 5.50, ahora	2.50
PAÑUELOS de mano para señoras, valía la doc. $3.20, ahora	2.40

Gangas excepcionales

5000 metros
Damasco para Manteles
2.90 el metro

4500 metros
Percala francesa
60 distintos colores
1.20 el metro

MEDIAS finas para señoras, valían el par $ 2, ahora	1.40
MEDIAS 1|2 hilo clase extra, valía el par $ 2.50, ahora	1.90
BOTAS y zapatitos para guaguas, valía el par $ 1.50, ahora	1.00
LAZOS de seda de todos colores, valía c|u. $ 3, ahora	1.90
CINTA de seda ancha, valía el metro $ 1.50, ahora	0.80
DELANTALES bordados para niñitas, valía c|u. $ 6, ahora	3.90
VESTIDOS de céfiro para niñitas, valía c|u. $ 8, ahora	4.90
SOMBREROS de gasa bordados, valía c|u. $ 7, ahora	4.50
SOMBREROS de brin para niñitas, valía c|u. $ 3, ahora	2.20
AJUARES de cachemira para guaguas, valía c|u. $40, ahora	30.00
BLUSAS de velo para señoras, valía c|u. $ 8, ahora	5.20
DELANTALES grandes para señoras, valía c|u. $ 10, ahora	6.90
CORSEES "Royal Worcester", valía c|u. $ 15, ahora	6.50
PAÑUELOS de mano para caballeros, valía la doc. $ 8, ahora	5.90
CALCETINES para caballeros, valía el par $ 1.50, ahora	0.90
SUSPENSORES para niños, valía el par $ 1.50, ahora	0.95

LA CASA BRITANICA

924 - PORTAL FERNANDEZ CONCHA - 928

(Al frente de la Plaza de Armas)

Teléfono 370 — H. SUTHERLAND y Cía. — Casilla 1079

¡¡¡DINERO!!!

NEGOCIOS DE WARRANTS

LA "CAJA POPULAR", calle Moneda número 1310, Santiago, facilita **DINERO** desde 50 pesos a 5,000 o más, con garantía de muebles, pianos, autopianos y toda clase de mercaderías de fácil venta.

Al interés del 1 1|2 o|o mensual

Inversión ventajosa de capitales

A los pequeños y grandes capitalistas que deseen invertir dinero con **garantía prendaria efectiva de un valor comerciable, existente y a la vista en nuestra bodega,** les ofrecemos el 18 o|o anual de interés, pagaderos éstos intereses por mensualidades vencidas.

En esta forma tiene usted una renta fija mensual:
Por cada 100 pesos, al mes, de $ 1.50, al año $ 18.
Por cada 1,000 pesos, al mes, de $ 15.00, al año $ 180.

Nada puede producir más satisfacción a un capitalista que saber que su dinero está colocado en forma garantida y que ayuda **efectivamente a personas de trabajo y a la pequeña industria.**

CAJA POPULAR

1310.— MONEDA. —1310.—SANTIAGO

9849-4-L.

CAJAS CONTRA INCENDIO Y ROBO

PUERTAS PARA BÓVEDAS
"STYLES"

Fabricante establecido en 1891 y perito oficial en el ramo

OFREZCO:

CAJAS DE TODOS TAMAÑOS Y PRECIOS

Recomiendo se examine y compare la construccion, y consultarme por precios y condiciones antes de comprar

Oficina Central de la Fábrica: BANDERA 125

SANTIAGO Casilla 1249

9860-2 1

Ferrocarriles del Estado

PROPUESTAS PARA EL 20 DE FEBRERO DE 1919, POR: EJES RECTOS, LLANTAS DE ACERO, ETC.

Se solicitan propuestas públicas para el día 20 de Febrero próximo por: cajones motrices de acero fundido, cilindros, ejes rectos, golillas de goma, para niveles de agua y lubricadores, llantas de acero, pedestales de acero fundido, planchas tubulares, tubos de fierro homogéneo, tubos de vidrio para niveles de agua y lubricadores, ajustes de goma para ventanas de coches, cordón para canastillos, cortinas completas, cuñas para bronce, chapas, de bronce y fierro, ejes para coches y carros, enganches automáticos para coches de pasajeros, levantadores de bronce, picaportes, etc., etc.

Bases y antecedentes en el Departamento de Materiales y Almacenes (Estación Alameda).

Santiago, 19 de Noviembre de 1918.

x-17-b

CASA BURGALAT

LUNES 2

EXPOSICION DE BLANCO

Baratura general en los departamentos de Blanco y Ropa Blanca

FUNDAS de almohada lienzo especial, pespuntadas	$ 0.95	**SERVILLETAS** de lino valor de $ 35 y	$ 29.00
FUNDAS de almohada clase superior, lienzo lavado, a $ 2.50 y	$ 1.25	**PAÑOS** de cocina tamaño 75x70	$ 0.80
ALMOHADONES de rico bramante de algodón	$ 1.70	**PAÑOS** afranelados para muebles a $ 2.25 y	$ 1.75
SABANAS de cretona de algodón para niños	$ 3.90	**DELANTALES** para mozos	$ 1.90
SABANAS crea especial a $ 5.90 y	$ 4.90	**TOALLAS FELPUDAS** grandes ocasiones desde	$ 1.90
		SERVILLETAS de mozos algodón buena clase, la doc.	$ 14.90
DAMASCO de lino, gran ocasión, a $ 5.90 y	$ 4.90	**GRANDES OCASIONES** en ropa blanca fina.	
PAÑUELOS para niños, guarda color, la 1|2 docena	$ 1.20	**CAMISAS** de día con calados para señoras	$ 2.90
PAÑUELOS blancos, buena clase la 1|2 docena	$ 1.45	**CALZONES** con calados y filetes	$ 2.90
DELANTALES color con encajes para señoras	$ 1.90	**CUBRECORSE** con bordados	$ 3.90
DELANTALES para niños	$ 2.90	**BABEROS** con encajes	$ 0.35
CORSES para señoras, saldo	$ 6.50	**ENAGUAS** para niñitas	$ 1.90
		CAMISONES con calados y encajes	$ 6.50

9831-1-L

VINOS
JOSE LUIS COO
VIÑA SAN CARLOS
BANDERA 78
Teléf. 1571 - Casilla 3515
REPRESENTANTE:
BENJAMIN VALLE F.

Arriendo o Vendo

espléndido chalet con gran quinta en San Bernardo, calle Baquedano frente Estación de los FF. CC|, tiene 15 departamentos, jardines, cochera, baño de natación, pesebreras, gallinero, y muy buena fruta.

Tratar:
BANDERA 61

YESO
CASTRO 78

SORTEO DE LA POBLACION
"SAN JUAN"

En Santiago, a 30 de Noviembre de 1918, ante el Notario don Enrique Campino E. y testigos señores Pedro J. Arteaga y Máximo Rojas se han verificado los siguientes sorteos con que esta Población favorece a sus compradores.

SECCION 1.a, sorteo número 62, favorecido el número ciento cuarenta y tres (143) perteneciente a doña María L de Varas, que reside en M. Ovalle número 820.

SECCION 2.a, sorteo número 55, favorecido el número ciento noventa y cinco (195) perteneciente a doña María Mercedes Carrasco L., que reside en la Población "Rogelio Ugarte", s|n.

OFICINA: Serrano 52

9836-1-L.

PORTILLO
Excelente Agua Mineral
SOLICITELA
A Compañía Agua Mineral (Quillota)
J. QUINTILIO RIVERA E.
Representante general:
QUILLOTA, calle Prat 30

2-L

LA NACION

Santiago, 1.o de Diciembre de 1918

LA MANIFESTACION DE AYER

Cincuenta mil ciudadanos han desfilado ayer por las calles de la capital para manifestar que el espíritu sagrado del patriotismo vive y alienta inalterable en el alma de todas las clases sociales de Chile. El timbre más hermoso de esta gran demostración cívica ha sido la moderación. Ni un sólo grito adverso a ninguna República suramericana ha turbado el admirable orden y compostura de la columna. Se ha aclamado a las glorias de nuestra historia, a los hombres que en estos momentos defienden la bandera. No se ha atacado a nadie.

He aquí la prueba más espléndida del pacifismo nacional. Porque en Chile todos somos pacifistas, no queremos agresiones ni extorsiones de ningún género. Hace cuarenta años que venimos corriendo esta carrera hacia la paz sin encontrar otra cosa que odios y desengaños. Nuestra actitud es meramente defensiva. Queremos que los tratados entre los pueblos se cumplan lealmente, vinculamos a ese leal cumplimiento el honor y la soberanía de la República. Pero hasta hoy no encontramos iguales sentimientos de parte del país vencido en la contienda de 1879.

Pero la propaganda peruana ha extendido últimamente sus redes en una forma alarmante. No sólo esos propagandistas han invadido los diarios de los principales países de Sur América. Han ido a la prensa norteamericana a formar opinión en contra nuestra. Y han llegado por fin a plagar nuestro propio territorio, con peroradores sin patria pagados profesionalmente y en abundancia para terjiversar la situación y tratar de torcer el espíritu siempre heroico de las clases más pobres de la sociedad.

El oro peruano ha corrido a torrentes y como lo dijo en una arenga patriótica de prodigiosa elocuencia el diputado señor Blanlot Holley; un pueblo que tiene hambre ha sentido la voz engañosa de un grupo de agitadores que no tenían hambre, porque estaban pagados por un gobierno extranjero para sembrar la traición. ¡Pero han sembrado en el mar!

Ese ha sido el origen de la manifestación de ayer: la necesidad de demostrar que el pueblo de Chile es incorruptible, que la opinión pública acompaña unánimemente al Gobierno en su tarea de cautelar los intereses de la Nación.

Se ha querido probar que este pueblo pacifista, que durante tantos años ha hecho cuanta concesión podía ser susceptible de traer un acercamiento con el Perú, está siempre dispuesto a levantarse como un solo hombre para sofocar cualquier conato de perturbación de la paz continental, de parte de los que pretenden arrastrarnos al terreno de la guerra, para beneficiarse más tarde con una soñada mediación de las potencias.

Aquí están los chilenos que no quieren más laureles ni necesitan guerras para progresar y engrandecerse, pero que sabrían pulverizar cualquiera agresión. Esa es la mente de todos nuestros conciudadanos.

Bracasada ya la trama urdida en contra nuestra, sólo un gran deber nos queda. Es el deber de volver a la tranquilidad, al trabajo. Tenemos gobierno y gobierno enciente. No queremos agitaciones que puedan presentarnos como provocadores. Firmes en la conciencia de nuestro derecho y desahogada ya el alma nacional de sus justísimas impresiones, la voz de orden debe ser desde hoy y mientras ningún acontecimiento lo justifique: la supresión absoluta de toda manifestación callejera. Hemos cumplido ya con nuestro deber, hemos contado las filas de los patriotas y estamos todos los que se necesitan.

VENDO

AVENIDA DEL SALVADOR

Mide 22 metros de frente por 62 de fondo. Construcción de un piso, con siete piezas habitación y servicios, árboles frutales, parrón. Facilidades de pago.

Precio: $ 18,000

AVENIDA SEMINARIO

Chalet de ladrillos y tabiques, ocho piezas de habitación, dos de servicios, terrazas, subterráneos, jardín, huerto, dos parrones, gallinero, luz eléctrica, agua corriente y potable.

Precio: $ 55,000

AV. VICUÑA MACKENNA

Construcción de dos pisos, de ladrillos y tabiques, nueve departamentos de familia y dependencias. Gas. Huerto. Jardín. Reconoce deuda al Banco Garantizador de Valores.

Precio: $ 70,000

Carlos Ossandón B.

1080 — HUERFANOS — 1080

BOB DIBUJANTE Bandera 152 Cigarrería

De don Emilio Rodríguez Mendoza

Patria y Nación

I

El señor Cárdenas ha vivido, según todos los informes, trabajando con la constancia tenaz del laborioso, lo que es un honor y un ejemplo.

Es explicable, pues, que sus tareas no le hayan dado tiempo suficiente para imponerse de una manera directa que no hay en toda la evolución humana un solo pueblo, por cruel que haya sido su suerte y mezquina su acción, que haya olvidado los deberes morales y físicos que el honorable diputado por Valdivia cree suplantados desde hace tiempo por las necesidades materiales.

Esos deberes, continúan siendo los primeros del hombre y de la sociedad en que vive. No han muerto y para probarlo, basta recordar que hasta en el mismo momento de morir suelen erguirse los organismos y los pueblos que tuvieron un pedazo de montaña en qué vivir y un pedazo de cielo azul en que mirar hacia la altura.

En la parte sur de nuestro suelo, bajo las araucarias que se aferran con desesperación a la tierra nativa, resonaban hasta hace muy poco los gritos de pelea del aborigen indomable que prefería la barbarie por ser suya a la civilización por ser extraña.

El Asia y la India están llenos de pueblos en que dormitan sin abdicar jamás usos, ritos y costumbres que el dominador ha tenido que respetar, transformando la colonización brutal de otros siglos en la autonomía, sabiamente calculada para dar satisfacción a sentimientos y tradiciones que nunca se resignan a morir del todo.

Ese sentimiento sobrevive a todas las crisis y hasta las domina y las vence porque éstas suelen pasar, pero no lo que constituye lo más noble y permanente del ser.

No hay, en efecto, gran pueblo sin un pasado que constituya una asociación sin fin de sacrificios hechos por la conservación y la gloria común.

Perdido ese sentimiento inestinguible, el sometimiento o la disgregación ya no son sino cuestión de oportunidad, que a veces tarda en llegar; pero que al fin llega.

Los hombres, los partidos, las naciones y las razas no llegan a ser grandes más que por la fé y las tradiciones que heredan; que a su vez trasmiten y cuya expresión más nítida como moral y más bella como expresión, es el sacrificio arrogante por la Patria o las ideas.

He ahí lo que no muere y aún cuando no es el caso de dictar un curso para alumnos retardados, parece oportuno hacer una síntesis para uso exclusivo de los que parecen olvidar que es el sacrificio, sin regateos ni usuras, lo único capaz de fundar pueblos y doctrinas.

Los voluntarios de la libertad, no tenían en 1789 ni pan ni vestidos cuando, partiendo del suelo irradiante de la Francia revolucionaria, se lanzaron sobre la Europa absolutista bajo la bandera que ostenta verticalmente los mismos colores que la nuestra extienden en el sentido del horizonte para ofrecer un campo azul a la estrella de los destinos nacionales.

A su vez, los precursores que salían a tientas del encuentramiento tricentenario de la Colonia, no formularon ninguna exigencia previa antes de dar comienzo a la tarea de crear y dar fisonomía propia a una multitud de nuevos pueblos y nuevas soberanías. Ni siquiera sabían bien dónde los llevaba la audacia creadora de los primeros próceres; pelearon con el estómago vacío, pero con el corazón lleno de ideal; fueron guerrilleros sin más armas que el lazo y el machete y formaron en Rancagua la trinchera humeante, antecedente ancestral de la Concepción y el 21 de Mayo, sobre la cual se debatía la bandera de la Patria Vieja.

Extendiendo un poco el alcance de estas observaciones, es del caso preguntar ¿en qué pueblo y en qué época no ha sido el sacrificio por la Patria lo más alto como ejemplo, lo más permanente como historia y lo más bello como gesto escultórico?

No resisto—lo confieso—aún a riesgo de caer en repeticiones triviales, al deseo de traer a cuentas, estamos en tiempo de exámenes, por lo demás, unos cuantos ejemplos.

La razón de la supervivencia de cada pueblo hay que buscarla en su edad heroica y la Humanidad sigue rememorando epopeyas y peregrinando a través de los sitios que los héroes marcaron con su sangre.

¿Recuerdan a Maratón, perdón por el salto, los curiosos sostenedores de un patriotismo atemperado o condicional, que no fué ni el de 1810, ni el de 1838 ni el de 1866 ni el de 1879?

"Había empate en las opiniones, dice la Historia: cinco generales querían que se esperasen refuerzos y los otros cinco eran de parecer que se diese inmediatamente la batalla porque temían las intrigas de Hipias y el oro de los persas mucho más que el número de las tropas enemigas".

Se dió la batalla y desde entonces a hoy, la Humanidad, de niño a anciano, no cesa de repetir el epitafio animador:

"Caminante, ve a decir a Esparta..."

La Roma heroica, para citar otro de los pueblos cuya historia es la que ha enseñado al Mundo, aumentaba sus aspiraciones a medida de sus descalabros y como la Inglaterra de hoy, "no hizo nunca la paz sino como vencedora."

Recórrase, advierto de nuevo que, afortunadamente, estamos en la época escolar de los repasos y los exámenes, la historia de cada pueblo y en el sitio más culminante de su vitalidad se encontrarán siempre actos de valor o de de belleza, que son los que más perduran en la memoria de los hombres.

El pueblo que carece de ellos, es una falsificación audaz, una debilidad colectiva que cualquier día se llevarán por delante los acontecimientos.

¿Significa otra cosa que una exaltación de la idea de Patria y de nación esta guerra que determinó en todas partes la "unión sagrada"?

Cuando llegó la hora roja de la contienda, vibró todo entero, material y espiritualmente, cada pueblo y del alma enardecida de cada raza surgieron los viejos himnos que venían desde la formación mismo de cada nacionalidad.

Portentosamente modernizada, era la Germania medioeval la que avanzaba entonando sus poemas, hechos "lied," a la conquista definitiva de la Europa meridional.

Ante ella y olvidándose del parlamentarismo a lo Mr. Caillaux y su banda, se irguió la Francia de Juana de Arco y Bonaparte y en las llamas de Reims se fundieron como en un crisol sagrado las diferencias doctrinales que contaban por centenares los años de encono y distanciamiento.

Ante la luz del templo hecho hoguera, vestidas de blanco y con una cruz roja en la frente como si acabaran de santiguarse con sangre, vagaban como sombras las mujeres y nobles y plebeyos caían formando con sus cuerpos una misma ofrenda a la salvación y a la regeneración de la Patria.

Junto con el campesino, pintado por Millet a la hora del Angelus y ante el arado y la tierra recién abierta, caía el nieto ultraculto del escéptico Renan y en el fondo de los bosques o bajo la tierra, como los cristianos primitivos, rezaba su misa con novísima música de obuses, una mezcla extraña de fraile y de soldado.

¿Qué ocurría para que así hubieran podido borrarse de súbito todas las diferencias de clase y de credo?

Estaba la Patria en peligro.

II

Nunca fué más hondo y vital que durante la conflagración ese sentimiento de Patria.

¿Recuerdan los que no saben quererla porque seguramente no saben comprenderla, cómo la definía la oratoria portentosa de Juan Jaurés?

"Estáis ligados a ella— decía el célebre tribuno, muchas de cuyas frases han quedado incorporadas para siempre al pensamiento humano—por todo lo que os ha precedido y por todo lo que os seguirá; por lo que os ha creado y por lo que creáis; por el pasado y por el porvenir; por la inmovilidad de las tumbas y el temblor de las cunas".

Se trata, pues, de algo permanente y olvidarlo en este momento y ante una raza inferior a la nuestra, es debilitar nuestra gran fuerza, acaso nuestra única fuerza; la unidad racial que nos ha presentado en todos los momentos de peligro nacional como un sólo músculo en tensión.

No quiero multiplicar las citas, las cuales suelen aumentar la autoridad de un artículo; pero disminuyendo la santidad de la primera impresión.

Suprimid las virtudes militares y todo la sociedad civil se derrumbará—dice el sensato Faguet,— comentando y subrayando las ironías del incorregible Voltaire.

No olvidemos tampoco que el patriotismo representa, en los pequeños, el anhelo de conservarse y vivir y en los grandes el de conquistar a la antigua o el de absorver a la moderna. ¿Qué suerte aguardaría a los primeros ante los segundos, sin un sentimiento cada vez más vigoroso y unánime sobre la Patria?

Por fortuna, está muy cerca el ejemplo admirable de la Bélgica.

"La Patria—decía Renán—es una herencia de glorias respecto del pasado y un programa a realizar respecto del porvenir".

Lo demás, es el temor y la vacilación ante el futuro y la ingratitud y el olvido ante el pasado.

Ahora bien ¿forma nuestro origen, nuestra raza, nuestra historia y nuestro medio-físico un conjunto digno del porvenir, que debemos entregar por entero a la organización moderna de toda la vida nacional?

Sin duda, porque todos nuestros pesimismos son hijos de causas ocasionales: sistema, que no es ni de Ejecutivo ni parlamentario; prejuicios, atrasos e ignorancia sobre lo que es el país y lo que vale la vida y la preparación de cada uno de sus pobladores.

En cambio, qué afortunada serie de factores sociológicos concurren a darnos fisonomía de nación, justificando la esperanza de llegar a ser alguna vez un gran pueblo, en nuestra zona de influencia!

III

El suelo, en el cual, como en Grecia, predomina la grandeza del mar y la montaña, tiene una belleza especial. Económicamente, es opulento todo pueblo en que abunda la segunda y, a su vez, no puede ser pequeño un territorio en que es el Océano el encargado de medir la longitud.

El medio físico, cuya estética aún no se refleja en la mentalidad general, influye en la raza, alerta y ágil, que sólo la inferioridad del régimen político— un parlamentarismo bastardeado por un cuarto de siglo de desgobierno— ha podido poner al borde de la degeneración.

En el momento en que el conquistador cerca a fuego y sangre al aborígen, nace el único gran poema de toda la rica literatura castellana: la Araucana.

¿Hay alguien, inclusive, por cierto, el señor Cárdenas, que no recuerde las hazañas de Lautaro o las aventuras de la Monja alférez?...

En seguida, empiezan los rezos de la Colonia.

Tras las rejas de hierro batido a martillo, se divisan trajes pintorescos.

En las noches, al toque de queda, suelta el purgatorio a todas las ánimas, benditas o no, y corre en cueros Satanás, tratando de despertar, lo que siempre le ha sido fácil, según dicen, las pasiones de la carne.

De tarde en tarde, funciona el Cabildo y asoma en la calle del Rey la calesa amarilla del Gobernador, que usaba peluca con trenza y copete.

Estamos en el período de los gobernadores.

Que nombres se gastabann ¡García Ramón, Cristóbal de la Cerda, López de Zúñiga, Marín de Poveda, Cano de Aponte, Manso de Velasco, Guill y Gonzaga, Muñoz de Guzmán!... ¡Toda una galería de vanidades posteriores!

Después... "La Aurora", el fraile de la buena muerte; la primera Junta; el primer motín; el primer combate.

Se luchaba por la Independencia; las llamas del incendio chamuscaban la bandera que flameaba en la torre chata de Rancagua y en medio de la sangre y el humo, se escucha la voz ronca de O'Higgins:

"Dragones, a caballo..."

Es el grito con que termina la Patria Vieja.

En seguida, en medio del silencio del terror e inquietando a Osorio y a Marcó del Pont, galopan entre el polvo y las sombras las guerrillas de Manuel Rodríguez.

Un día, la cordillera se empaveza con las banderas de la libertad: es Chacabuco y Maipo.

Muy poco después, el mar se llena de barcos que van a despertar al Virreynato adormecido.

¡Cuántas hazañas más en esa historia tan corta, pero tan nutrida!

Guías, Lima, Yungay y todavía casi medio siglo después, Prat cae sobre el monitor enemigo y la "Esmeralda" y su bandera se hunden majestuosamente en el mar, mientras un hijo del pueblo, un grumete, agita su gorra gritando: ¡Viva Chile!

¿No forma todo eso una hermosa síntesis militar y cívica?

Creo que sí, y por mi parte, y sea cual sea la magnitud del panorama que haya tenido ante los ojos, siempre he recordado con emoción nuestra historia, nuestros montes, nuestro mar, ante todo por ser exclusivamente nuestros.

E. R. M.

DE IRIS

Bondad Omnipotente

LAS OLLAS INFANTILES

DAR AL POBRE ES PRESTAR A DIOS.....

La Bondad es la fuerza más grande de la vida. Podemos huir de nuestros enemigos, evitar que nos encumbre un cañón de 42, pero nada ni nadie nos defenderá nunca de la influencia decisiva que ejerce en nuestra alma uno de esos seres buenos— santos que tal vez nunca subirán al altar, porque no han hecho milagros — y que peregrinan en la vida junto a nosotros. Yo que no soy una mujer que pudiera caracterizarse especialmente por la timidez, tiemblo en esta cuidad. — no a mis enemigos que tienen el don de desarrollarme el espíritu de contradicción, padre del ingenio—sino a dos o tres de esos seres, que el mundo considera perfectamente inofensivos, en todo caso **"chiflados"** de esos que no matarían una mosca por ser **"une bête du bon Dieu"** pero que cuando proyectan sobre nosotros sus apostólicos deseos o sus plegarias fervorosas, nos desconcertarían totalmente, si no fuese que la Divina Sabiduría, amplía o tuerce sus buenas intenciones.

Este mismo artículo que escribo, ahora a pesar mío, sobre la Colecta de las Ollas Infantiles, me servirá de demostración y revelará la fuerza enorme que contiene cada una de esas almas anónimas, de esas inofensivas creaturas... de quienes se burla el mundo.

Para saber y contar... una mañana llegó a mi alcoba un gran sóbre, escrito con una linda letra menudita, que conozco bien. Si la carta hubiera contenido una bomba no la habría arrojado con más presteza lejos de mí. ...¡La Fulanita! me—dije para mi capote... que me escribe pidiéndome algo, que ciertamente no quiero ni debo hacer, puesto que militamos en filas diferentes, que se ocupa de cosas muy distintas y que tenemos ideas, en apariencia por lo menos, bastante opuestas. Y miré de lejos el sóbre con una ojeriza atroz... Mi esposo me insinuó: ¿Quieres que te lea esa carta? Entonces para probarle que no era por economía de ojos que no la leía, huí de la pieza, en la seguridad de que ciertas victorias, no se logran más que en la fuga... En el almuerzo, una de mis hijas me contó lo que contenía la carta... La **"Fulanita"** (muy querida de todos en la casa) me pedía que escribiese un artículo sobre las Ollas Infantiles. Naturalmente la niña ya veía con sus ojos dulces y claros a todos esos pobrecitos ángeles que se acercaban a comer a las Ollas...

Comencé a sentirme débil y tuve un estallido de cólera. No faltaba más! Me piden a mí que escriba sobre un tema que puede tratar hasta el paco de la esquina, y todavía no hay una persona piadosa en Chile que levante la voz en favor de Alemania caída... Ahí está todo un pueblo postrado ante el éxito... o airado como si sólo hubiera corrido sangre aliada y no hubieran muerto en la guerra más que los franceses! Por no saber en esta tierra, aprovechar las condiciones de las personas, anda todo así...! Les piden a los poetas que barran y a las cocineras que hagan versos. ¡Qué acierto! Me quedo furiosa, pero con la bala adentro... teniendo además la experiencia, de que por donde nos asoma una lágrima, se escapa toda la fuerza de nuestra voluntad y se disuelven nuestras mejores resoluciones...

Ojo que no vé... corazón que no siente... Es una gran defensa. No veamos si no queremos compadecernos. No leeré esa maldita carta para no ablandarme... Cumplí mi promesa. No he leído la carta hasta ahora, ni pensé nunca contestarla. ¡Faltaría más, cuando tengo centenares de cartas agradables, que no he respondido por cansancio de la pluma! Por abrumación... etc. Pero tendré que ver a la persona para darle una negativa rotunda. Eso es más fácil... y sobre todo: hablar y no escribir!

Me hago acompañar de dos guapos gendarmes del sexo femenino (más fuerte, moralmente, que el sexo así llamado) les enseño a cada una su discurso de defensa, las penetro de mi justicia y de mis razones, llevo mi propia perorata en la punta de la lengua y me presento en la casa, justo a la hora en que humea la sopa, para no tener ocasión de sentarme y ser lo más breve posible. Así armada aguardo a la santa creatura. No tengo miedo de ceder... ¡Incauta! Mientras me anuncian refresco mi arenga. ¿Qué te has imaginado alma de Dios, que voy a escribir sobre tus Ollas...? ¿Te figuras que no tengo cien mil temas de más trascendencia en mi cabeza? ¿O que no estoy acaso en conciencia cabal de mi fuerza para hacer aquello de que no son capaces otros, e ir a perder mi tiempo en escribir de asuntos que puede tratar cualquiera...?

Todavía no viene la persona y sigo monologando... "No me han interesado nunca los niños, como es natural que me interesen las mujeres y los hombres, por la sencilla razón de que los niños encuentran siempre más madres de sus pequeñas necesidades corporales, que los mayores el auxilio y la comprensión de sus graves problemas. Yo misma fuí un niño harto mimado y soy ahora una mujer bastante huérfana. Y sobre todo yo no soy alma niño... nací vieja, como otros mueren niños. A cada cual su tarea. Sobre todo creo más en el alma que en el cuerpo y por lo tanto las necesidades espirituales, me interesan y valen mucho más que las corporales. Hay tantos para ocuparse de éstas y tan pocos para aquéllas! También mis hijas me han dicho: Que bueno es tener "madre" de grande... hay tan pocas mamás para la edad de nosotras y tantas para los niños de leche...!"

Armada en mis razones, como en una coraza de hierro, me siento fuerte para batirme con la amiga, cuyos menudos pasitos resuenan en el hall.

Verla y ponerse mi cerebro en blanco, como esta página, fué una misma cosa. Venía con su llaneza y su dulzura habitual y traía sus grandes ojos de Santa Catalina de Sena, muy abiertos como en el día de su desposorio con el Señor...; Inesita no me venga a decir que no!... Quiero invocar mis razones ¡nada! No me acuerdo de ninguna! Sólo así como último refugio y tartamudeando y turbada, y ya en derrota, digo Tengo mi cerebro tan cansado!... No puedo escribir sino lo que siento y no siento (en cosas materiales) sino lo que veo...— Pues va conmigo, añade la buena creatura, a las escuelas... allá por los fines de mundo a la hora en que comen los niñitos.— De modo que todavía tengo que hacer un viaje y perder una mañana de mi vida...! Busco el auxilio de mis gendarmes... Se han rendido antes que yo y con los ojos angustiados, las dos imploran: Escriba... Escriba... Y se comprometen ambas, que son vergonzosas y tímidas, y que detestan tender la mano hasta para los pobres, como si fuera un oprobio, a formar parte de la colecta, en la calle del Estado...!

Y todavía después de esta derrota, salen diciendo ¿ha visto mamá una persona más dije que la fulanita?... Es encantadora. Yo sólo respondía golpeándome el pecho: "De tus santos defiéndeme Señor, que de mis enemigos me defenderé yo."

En una mañanita de sol, de que ha sido tan avara la estación, me embarco en un automóvil recién traído de Yankilandia, y poderoso y como un cañón, para visitar las mal ditas Ollas. No tengo imaginación, y necesito que la realidad me coja. Para qué hablar de esos caminitos...? Si no fuera porque de repente ¡crac! resoplidos de la máquina, trepidación del motor, y ¡plam! caemos en un hoyito cubierto por tierrecita suelta. Abrevio. Un accidente con rotura de pieza principal y la sorpresa de saber a su debido tiempo, que la refacción costaría 1,000 pesos. Que esta buena tostada le llegue al "chequista" legítimo por el diario, más bien que por esta boca. Sigo mi viaje en el tranway número 11, (las dos piernas).

En la primera escuela de las dos que visité "Carolina Tagle" y "Ramón Rivas" caí como pájaro raro.

La directora quería ser amable, pero yo le molestaba. A los sensitivos no nos engañan las buenas palabras. Me dejó en el salón, para no mostrarme las niñitas hasta que estuvieran instaladas en el comedor, pero... me colé así no más de rondón. Se me dieron datos, que no pedí y que no me sirvieron. ¿Ya habrá contado usted el número de niñas que comen en esta sala? Son 130. ¡Ni pensarlo! para escribir se necesita tomar una impresión en la atmósfera moral que es suma total de valores. No vengo a hacer catálogos ni inventarios.

Dos inmensas ollas traen una comida humeante, sabrosa. Se sirve un primer plato de carbonada, prévio el pan que cada una de las chicas acaricia ya con sus deditos y luego un segundo plato de frejoles igualmente apetitoso y bien condimentado. Reparé en un pequeño detalle (suelen ser tan reveladores), la persona que distribuía las cucharas sobre la mesa, parecía que las arrojaba. Es de desear que ninguno de nuestros movimientos, aún los de mayor presteza, tengan esa brusquedad que semeja menosprecio, sobre todo cuando se da de comer a esos ángeles **"que ven la cara de mi Padre"**, como dijo el Cristo.

En seguida pasé a la "Olla" "Ramón Rivas", nombre de gratísimo recuerdo para mí. Los niños devoran la comida con más ansia que las niñitas mujeres, como si sintieran con más fuerza el aguijón de la necesidad brutal. La ley física parece imperar sobre ellos

Fundos en Arriendo

EN CURICO.— A 1 legua de la Estación. 138 cuadras planas, regadas y 350 de cerros pastosos y con montes. Con enseres, maquinarias, etc.
Canon: $ 24,000

EN TALCA.— Inmediato a Estación Molina. 340 cuadras, de ricas tierras, bien regadas. Casas y demás construcciones.
Canon: $ 50,000

EN LINARES.— Muy próximo a Parral. 470 cuadras planas, regadas, de buenos terrenos para todo cultivo y pequeña extensión de rulo.
Canon: $ 40,000

EN ÑUBLE.— Zona de Chillán. 280 cuadras planas regadas y 70 de islas. Terrenos para chacarerías, siembras y talajes.
Canon: $ 12,000

EN LA FRONTERA.— Varios fundos de cánones de $ 4,000 a $ 25,000

Departamento de Fundos

Freudenburg & Balmaceda

330 — MORANDE — 330

Torno Mecánico

DE PRECISION

OFRECE:

FUNDICION LIBERTAD

LIBERTAD 53-58

Valenzuela y Balmaceda

Trasladarán sus oficinas, mañana 1.º de Diciembre a su nuevo local CATEDRAL 1131, entre Bandera y Morandé.

9720-2-1

CASAS EN ARRIENDO

Hemos recibido las siguientes órdenes:

CALLE RANCAGUA
5 casas, recién terminadas, de 7 y 12 habitaciones, en bajos y altos, con hall y parquets, a una cuadra Vicuña Mackenna. **Cánones: desde $ 140 a $ 350.**

RECOLETA
2 casas en bajos, 7 piezas, fuera de servicio, jardín e instalación de gas y luz eléctrica. **Canon: $ 180.**

CARMEN
2 casas en altos. Regular estado. 6 habitaciones y dependencias. **Canon: $ 170 a $ 180.**

ROSAS
Bajos. Buena casa. 6 piezas y dependencias. **Canon: $ 180.**

SAN FRANCISCO
Bajos, 1 cuadra Avenida Matta. 10 piezas y dependencias. Gas y luz eléctrica. **Canon: 200 pesos.**

SERRANO
Altos. 2.a cuadra. Muy buena casa. 7 piezas y dependencias. **Canon: $ 225.**

SANTA ROSA
Altos. 9 piezas, 3 decoradas. Casa estucada. Muy buena situación. **Canon: $ 255.**

SAN FRANCISCO
Bajos. Casa recién construída. 5 piezas y dependencias. **Canon: $ 250.**

CATEDRAL
Altos. 9 piezas y dependencias, gas. **Canon: $ 250.**

SOTOMAYOR
Bajos. 8 piezas y 4 dependencias, galerías, luz eléctrica. Refaccionada. **Canon: $ 350.**

ECHAURREN
Bajos. Refaccionándose. 10 habitaciones y dependencias. 2 patios. Muy buena casa. **Canon: $ 300.**

COMPAÑIA
3 casas, en bajos y altos. 9 piezas, gas y luz eléctrica. **Canon: $ 350.**

ARTURO PRAT
Centralísimas. 3 casas. Bajos y altos. Casas en perfecto estado. 9 y 15 habitaciones, con y sin garage. **Cánones: $ 350 y $ 480.**

CATEDRAL
Bajos y altos. 3 casas, 10 y 7 habitaciones, baño, gas y luz eléctrica. Muy centrales. **Cánones: $ 300 y $ 350.**

MARCOLETA
Bajos. 13 piezas y 3 dependencias. 3 patios. Recién refaccionada. **Canon: $ 400.**

ROSAS
Bajos. 8 piezas, 2 patios, dependencias, muy central. **Canon: $ 400.**

SANTA ROSA
Bajos. Espléndida casa. Facilidades para refaccionarla. Hermoso parrón. 15 piezas y dependencias. Muy central. **Canon: $ 400.**

SANTO DOMINGO
Bajos. Refaccionándose. 13 piezas y dependencias, 3 patios, pieza de baño, estufas. Buen estado. **Centralísima. Canon: $ 440.**

MONEDA
Altos. Entre Bandera y Ahumada. Muy buena casa. 9 habitaciones y dependencias. **Canon: $ 450.**

DELICIAS
3 espléndidas casas, con 12 y 16 habitaciones, dependencias. Gas y luz eléctrica. Con o sin garage. **Cánones: $ 550 y $ 800**

VILLAVICENCIO
Altos. 20 piezas, parquets, baños instalados. Habitaciones decoradas. **Canon: $ 550.**

AVENIDA ESPAÑA
N.o 128. Recién pintada. 12 piezas, 3 patios. Espléndida casa. Bajos, sin altos. **Canon: 450 pesos.**

SANTO DOMINGO
Altos. Casa nueva, con baños y cocina a gas instalados. Recién desocupada. 18 piezas y dependencias. **Canon: $ 750.**

VICUÑA MACKENNA
Bajos y altos. Gran casa chalet. 10 piezas y dependencias. Garage. **Canon: $ 900.**

MONEDA
Bajos. 2 casas. Centralísimas. 10 piezas decoradas. Hall, 2 patios. Gran sala de estudios. **Cánones: $ 650 y $ 800.**

STO. DOMINGO
Casa nueva. Estucada y con parquets. 14 habitaciones y dependencias. **Canon: $ 1,000.**

SAN ANTONIO
Centralísima. Gran casa residencial. 20 piezas. Gran salón decorado. Baños y cocina a gas. Bajos. Gran garage. **Canon: $ 1,300.**

BANDERA
Muy central. Altos con 22 habitaciones. Casa apropiada para hotel. **Canon: $ 2,000.**

CASAS AMOBLADAS
Tenemos varias en barrios muy centrales, desde **$ 400 a $ 1,000.**

CASAS PARA VERANEO
Tenemos casas quintas en los alrededores de Santiago y en Cartagena.

ALMACENES
Hay orden de arrendar locales muy centrales y a precios comerciales.

ATENCION INMEDIATA

Valenzuela & Balmaceda

1131 — CATEDRAL — 1131

Teléfono 6.—Casilla 340

con mayor violencia. Además, recuerdo lo que me respondió un niño a quien reprendí ese defecto, en cierta ocasión: "Nosotros comemos también para crecer... y ustedes no!"

Algunos niños están de pié... Creo que mi lente los espanta... pero no; es que la Preceptora ha olvidado hacerles rezar el Pater Noster con que empiezan su comida.

La Directora, a quien nada pregunté, me dió todos los datos interesantes que yo necesitaba. Antes, dice, cerrábamos la escuela a las once, para que los niños fuesen a almorzar a su casa... pero muchos se quedaban afuera, esperando que volviesen a abrir. Algunos comían un pancito, otros ¡nada! Pasaban el día sin probar bocado... Hemos visto engordar a los niños con el almuerzo de las Ollas Infantiles... El doctor Korner, cuya esposa es visitadora de la Escuela vecina, nos regala tónicos, jarabe de rábano, etc... y algunos niños que eran candidatos a la tuberculosis, están ahora como ése, ¿lo ve usted? Y descubro un chiquitín fresco y sonrosado... que engulle sus porotos a mandíbula batiente. Observo los tipos. Difícilmente encontraríamos ya en nuestro pueblo el niño de aspecto netamente araucano; la cútis ha blanqueado, las facciones se afinan, los cabellos ya no son hirsutos sino suaves y dóciles... Todos están muy limpios. La ropita vieja y los piecesitos descalzos de muchos no obstan al aseo de toda la persona. Y también encuentro hermosas caritas color de trigo y cabellos color de miel y ojos que brillan como esmeraldas y como záfiros...

¡El pueblo! decimos y pensamos quizá que está lejos de nosotros, que nos divide un muro. ¡Qué error!... Del pueblo a la aristocracia sólo hay un camino, largo o corto, en que se va y se vuelve, se sube y se baja continuamente... a veces más pronto de lo que pensamos. Basta una o dos generaciones y los que estaban arriba descienden y los de abajo remontan la cuesta... Y allí mismo frente a mí, un niño pensativo y triste me clava sus ojos interrogadores. La Directora me dice que es hijo de don Fulano y muy legítimo (aquí un gran nombre santiaguino que nos espantaría a todos) la familia ha caido en la miseria y la pobre madre envía sus niños a esta olla... ¡ya lo véis! cómo se codean esas mismas clases, que parecen estar separadas por abismos.

El pueblo no está sólo a nuestro lado, en el mismo banco de escuela, por accidente desgraciado de la vida... Está mucho más cerca... La clase popular es el receptáculo a donde van a caer todas las pasiones bajas de la clase alta. Las noches de orgía de la aristocracia ¿adónde van? Cuando encontramos en el mundo esos tipos delatores de mezclas de sangre ¿sabemos acaso, si nuestra propia carne no está en esos seres? Y cuando un mendigo nos tiende la mano al paso ¿estamos seguros de que no sea nuestro verdadero hermano, más que en el espíritu de Cristo; en nuestra propia substancia humana? Nuestros hijos, gracias al nombre, heredan y disfrutan el trabajo de su padre, pero ¿y los otros...? todos los otros, los anónimos, los ignorados, los desconocidos ¿dónde están? ¿No serán acaso los vagabundos, los viciosos, los degenerados?...

Tuve una bisabuela de que me honro altamente. No descendía de los mayorazgos de Castilla, ni supo nunca conjugar un sólo verbo en nuestra lengua. Aunque era pobre, rechazó el testamento que en su lecho de muerte, quiso otorgar a su favor, uno de sus ricos descendientes. Y le hizo hacer en cambio, un legado para la Casa de Huérfanos... "**Because he had loved too much...!**" Esa mujer llevaba los blasones en el alma.

Qué impresión me hizo al respecto un cuentecito de Maupassant, cuya consideración ofrezco a mis lectores para antes de la colecta. Un gran señor pasó por cierto pueblo y vió un muchacho degenerado, casi idiota, que hacía oficios de bestia... Se interesó por él, averiguó el origen... Por ese mismo pueblo había pasado él 20 años antes y había amado a la criadita del hotel por una noche. Aquel beso, tomó forma humana y... estaba ahora ante su conciencia para eterno remordimiento.

No nos sorprendamos nunca del talento que a menudo encontramos en niños de escuelas de pueblo, ni nos avergüencen las lecciones de nobleza que a veces recibimos de nuestros criados. No es aristocracia todo lo que lleva su nombre, ni es pueblo todo lo que nace en el lodo...

Así, lectores míos, cuando las jovencitas de nuestra sociedad, os tiendan al paso la mano por las calles de Santiago el 4 de Diciembre, pidiéndoos, casi perdón de ser tan lindas, ellas que ni siquiera aceptan los corazones que se les ofrecen, sacrificad uno de vuestros habanos, uno de vuestros cocktails y creed que en esa modesta ofrenda de lo que os sobra, váis a cancelar muchas viejas cuentas con la vida, acreedora inexorable, que os cobrará cada lágrima que habéis hecho brotar y que os hará pagar en los hijos de vuestro nombre— únicos que amáis—las alegrías juveniles.

Al dar dinero para las Ollas Infantiles, sólo aceptáis la bella oportunidad de poneros en armonía con la ley de justicia. Los pobres en esta ocasión os dan y vosotros recibís!

Creo haber demostrado suficientemente, que la "Bondad" es milagrosa, ya que sin quererlo he hecho uno de esos artículos pesados como sermón, que no leerán sino las personas que sufran de insomnio... Y ahora digamos todos en coro, a modo de defensa: De tus escogidos, Liberanos Domine; que de terremotos pestes y guerras nos libraremos solos!

IRIS.

El abaratamiento de los artículos alimenticios y la administración militar

Raro parecerá encontrar una relación entre dos asuntos de índole tan distinta a primera vista cuando en esta tierra aún hay gente que no se da cuenta de la cooperación que pueden prestarse entre sí las diferentes ramas de un mismo servicio de la administración pública.

Afortunadamente la guerra mundial, que ha sido para nosotros una escuela de enseñanzas durante cuatro años, ha puesto de manifiesto la necesidad de encuadrar la organización de todos los servicios públicos de un país, de manera que no sólo en la guerra sino que en cualquier circunstancia difícil puedan complementarse en beneficio de la colectividad nacional.

Dentro de este mismo orden de ideas, por ejemplo, se encuentra la necesidad de contar con una buena organización y administración ferroviaria que garantice en la paz una rápida concentración en determinados puntos de los productos más necesarios para la vida y facilite el intercambio comercial con aquellas regiones no productoras, que en caso de guerra pueda facilitar la movilización y concentración del Ejército y que durante las operaciones permita un pronto y seguro acarreo de todo lo que las tropas de campaña necesitan para mantener su eficiencia de combate.

A su vez, también, una buena ley de Servicio Militar Obligatorio, que funcionara con todo el personal indispensable, podría servir, como ha sucedido en Europa, para organizar e introducir repentinamente el Servicio Civil Obligatorio, con el cual pudo en reducido tiempo obtenerse el mayor rendimiento de las industrias y de la agricultura, a pesar de la gran reducción de los brazos para el trabajo.

Se ha comprobado igualmente que la ley de residencia, indispensable para el orden público, es un auxiliar importantísimo de la ley del Servicio Militar Obligatorio y vice-versa; que la Ley de Requisiciones no sólo es útil para satisfacer al menor precio las necesidades de las instituciones armadas durante la guerra sino también muy especialmente para que pueda el Gobierno en cualquier momento intervenir convenientemente en la regulación de un consumo equitativo y barato en proporción a las existencias de alimentos en el país.

En una palabra, todos los servicios públicos deben complementarse dentro de ciertos límites, pues sin una buena ley de requisiciones, sin la cooperación que ofrecen los servicios de estadísticas del país, sin la cooperación de la Ley del Servicio Militar Obligatorio y, sin la cooperación de la buena administración militar, comunal y ferroviaria, por ejemplo, no habría sido posible a los países de la coalición central y muy especialmente Alemania, el satisfacer la alimentación de las poblaciones y del Ejército de campaña sin que subieran exageradamente los precios de los artículos más indispensables para la vida y en circunstancias en que la producción y la importación se habían reducido en un 50o|o en comparación con épocas normales.

De acuerdo con estos fines prácticos que deben perseguirse con la organización de todos los servicios de un país, las instituciones armadas modernas no sólo deben constituir un factor de orden público y la escuela para preparar a los que en un caso dado deben hacer respetar y mantener el prestigio nacional en el exterior, sino que también deben ser organismos por medio de los cuales el Gobierno, dentro de la índole de la misión que les corresponde a esas instituciones, pueda obtener ventajas o ayudas para otros servicios públicos ya organizados, o para que en circunstancias extraordinarias como las actuales, el Gobierno no se vea en la necesidad de tener que entrar a improvisar nuevos servicios para los cuales no existe el personal preparado, cuya organización exige la mayor rapidez posible y sin entrar en considerables gastos por cuanto la necesidad es sólo momentánea o pasajera.

Este sería, a mi juicio, el caso en el cual el Supremo Gobierno debería aprovechar la administración militar para evitar los gastos extraordinarios que le demandará organizar la adquisición, el acarreo y el almacenaje de los productos que se desea adquirir para producir un abaratamiento de los alimentos de primera necesidad o por lo menos para dar algunas facilidades a las clases trabajadoras y a los empleados públicos que no disponen de los medios necesarios para pagar los exorbitantes precios que han alcanzado hoy los artículos de primera necesidad.

¿Por qué razón la administración militar debe estar preparada para facilitar, en estas y en otras circunstancias, la acción del Gobierno, sin necesidad de que se produzcan retardos perjudiciales al prestigio de la autoridad misma y sin que sea necesario hacer grandes gastos extraordinarios? Esta es una cuestión que deseo explicar en dos palabras al público no interiorizado en la índole y organización de los servicios administrativos del Ejército.

La historia militar ha puesto de manifiesto que a medida que han aumentado los ejércitos y cambiado los principios para conducir la guerra, sólo un buen servicio de acarreo desde la patria puede garantizar un rápido y seguro éxito en las operaciones. La historia militar europea y aún la suramericana nos ha comprobado también que la organización de las adquisiciones para satisfacer las necesidades de los ejércitos de campaña, no puede improvisarse ni tampoco entregarse en manos de proveedores que además de no estar vinculados a la responsabilidad moral en el éxito de las operaciones no desean otra cosa que especular a costillas de la nación.

De aquí nació la necesidad de crear en todos los Ejércitos un personal de administración militar que se preparase en la paz en todos los problemas del abastecimiento del Ejército, en las misma condiciones en que los oficiales de guerra se preparan en la resolución de las diferentes tareas de carácter estratégico y táctico que pueden presentarse en la conducción de las tropas.

De acuerdo con esta teoría y con las experiencias recogidas en nuestra misma guerra del Pacífico y la campaña del año 91, fué posible introducir en nuestro Ejército un personal de administración militar, que al principio sólo se encargó de reemplazar a los antiguos oficiales habilitados de los cuerpos de tropas y tomar a su cargo la fiscalización de la administración del rancho, cuya provisión se hacía entonces con los proveedores.

Poco a poco y conjuntamente con evolucionar la instrucción de nuestros oficiales, en la Academia de Guerra, en el Estado Mayor y en las tropas, debió evolucionar la instrucción, preparación y organización del servicio administrativo del Ejército, en tal forma que hoy como es natural el personal que atiende estos servicios está casi en las mismas condiciones de carrera y prerrogativas que los oficiales de guerra.

Según esto el objetivo que debe perseguir la administración militar en tiempo de paz, es prepararse para la guerra de acuerdo con los problemas que tendrá que resolver para el abastecimiento del Ejército durante la movilización, en la concentración y durante las operaciones mismas.

En estos tres casos las funciones del personal administrativo, consisten en adquirir en las mejores condiciones de calidad y precio, ya sea valiéndose como es de regla para el caso de la compra directa, los productos más indispensables para la alimentación de los hombres y del ganado; de manera, pues, que las funciones durante la paz de este personal sólo difieren de las del tiempo de guerra en que en este último caso las compras se hacen en mayor escala y de acuerdo con precios que fija el Gobierno a fin de evitar las especulaciones. Otro procedimiento, como ser el de proveedores, está excluído en absoluto de todos los Ejércitos modernos porque si él fuera necesario estaría demás el personal de administración militar organizado únicamente con este objeto.

Partiendo de esta base debe, pues, suponerse entonces que el personal de la administración militar es el que en cualquiera circunstancia debe estar en mejores condiciones para hacerse cargo de la compra y administración de las necesidades que en alimentación pueden tener los ejércitos ya sean diez, quince, cincuenta o cien mil hombres. Según esto también el personal de administración militar es el único indicado para hacerse cargo de la adquisición de productos alimenticios que el Gobierno creyere conveniente hacer para facilitar o abaratar la alimentación del pueblo en las circunstancias actuales.

Adquirir a buen precio, administrar y repartir elementos a las poblaciones o a las tropas, ya sea en maniobras, en la guarnición o en campaña, son tareas completamente análogas y la autoridad militar debería estar de plácemes si pudiera aprovechar esta oportunidad para hacerse cargo de un servicio que le serviría de experiencia en la resolución del problema que tiene las mismas características ya sea para militares o para civiles.

M.

Trilladoras "CASE" = Motores "RAMSOMES"
QUEDAN POCOS DISPONIBLES
Grace y Cía., (Chile) Sociedad Anónima Huérfanos 1087

POLITICA

LA CAMARA DE DIPUTADOS DESPACHA EL PROYECTO SOBRE LOS IMPUESTOS

Hoy se reune la Junta Central Radical

Suspensión de impuestos

La Cámara despacha ayer el proyecto

La Cámara de Diputados sesionó ayer hasta las 20.30 horas (8 1|2 P. M.), ocupada en la discusión y votación del proyecto del Ejecutivo que suspende durante 1919 el pago del impuesto al ganado extranjero, al arroz y al café.

Como puede consultarse en la reseña de la Cámara, que va en otra columna, quedó despachada la suspensión del impuesto aduanero al ganado extranjero, al arroz y al café.

El impuesto al té fué rebajado en un 50 por ciento.

Se redujo, finalmente, a un 50 por ciento el impuesto especial fijado a la internación de ganado por mar o por los pasos cordilleranos, en que existan ferrocarriles en servicio.

Junta Central Radical

La Junta Central Radical está citada para hoy, a las 17 horas (cinco de la tarde), en el Club del Partido. Se ocupará de actualidad política.

Partido Radical

CENTRO YUNGAY.—De orden del señor presidente se ha citado a sesión ordinaria para mañana, a las 17 horas, en el local de costumbre.

Se encarece la asistencia, especialmente, a los señores que forman parte del directorio.

Partido Demócrata

AGRUPACION DE SANTIAGO.— El directorio en sesión celebrada el 29 de Noviembre, tomó los siguientes acuerdos:

1.o Protestar del atropello cometido en la persona del correligionario don Juan Araya Escón.

2.o Celebrar sesión extraordinaria el próximo Miércoles 4 de Diciembre, a las 21 horas.

3.o Nombrar delegados de la Agrupación Demócrata de Santiago, ante la Asamblea Obrera de Alimentación, a los correligionarios señores Julio Abarca, Waldo Ramírez y Amador Garrido.

4.o Fijar la fecha del 8 de Diciembre, para elegir vice-presidente de la Agrupación, quedando compuestas las juntas receptoras, en la forma siguiente:

Primera mesa: señores Jonatás González, Julio Abarca, Fernando Matus y Amador Garrido.

Segunda mesa: señores Agustín Ortúzar, Eugenio Valenzuela, Luis A. Caroca y Afrodisio Navarro.

AGRUPACION MAIPU. — Esta institución política acordó efectuar la elección de directorio hoy Domingo 1.o de Diciembre.

Las comisiones que tendrán a su cargo la supervigilancia de la elección quedaron acordadas como sigue:

De 9 a 12, señores Roberto Vivarez, Ramón Duque y Rubén Romero.

De 13 a 16, señores Luis Arteaga, Luis E. Rojas y José Graucaspero.

Local, Dolores 559.

El problema de la alimentación

EL INTENDENTE PREPARA CON LA MAYOR ACTIVIDAD LA APERTURA DEL PRIMER ALMACEN POPULAR, EN EL MERCADO CENTRAL

EXITO DE LA FERIA LIBRE QUE HA COMENZADO A FUNCIONAR EN EL MAPOCHO

INFORME ACERCA DE LAS CAUSAS DE LA CARESTIA DE LA CARNE

LO QUE DICE UN COMERCIANTE SOBRE EL ABARATAMIENTO DEL PESCADO

Continúan las autoridades todas preocupadas de resolver el problema de la alimentación barata y al alcance de los recursos de las clases trabajadoras del país.

La comisión nombrada por el Gobierno para estudiar estos importantes asuntos ha dado, en parte, fin a sus labores con el informe pasado ya al Ministerio del Interior, en el que se proponen algunas medidas que se estiman beneficiosas para el fin que se persigue.

La Intendencia o sea el señor Intendente don Francisco Subercaseaux Aldunate en persona se ha ocupado en la instalación de algunos grandes almacenes, costeados con los propios recursos del señor Subercaseaux — según se nos informa, — y al efecto ha recorrido uno a uno a los chacareros y productores de los alrededores de Santiago, con el fin de obtener legumbres y artículos alimenticios a bajo precio y expenderlos en esos almacenes con un pequeñísimo recargo, que dé para los gastos y el personal de empleados únicamente.

En esta forma se espera que las clases trabajadoras puedan adquirir la base de su alimentación casi al costo, porque el señor Subercaseaux con un criterio patriótico digno de aplauso, ya a probar de una manera práctica cómo puede el Gobierno en todas las ciudades de la República, de extensa población, suprimir la intromisión del intermediario en las ventas de artículos de consumo, desde la carne y las legumbres hasta el pan.

La Alcaldía de Santiago también ha abordado el problema del abaratamiento implantando medidas que han traido una enorme reducción en los precios, nos referimos a la disposición que autoriza, libre de trabas y contribuciones, el libre estacionamiento de carretas con legumbres y frutas al estilo de la Feria de Chillán en donde el público consumidor se provee directamente del productor.

Se ve pues, por las consideraciones que dejamos expuestas, que el abaratamiento de los artículos de primera necesidad será pronto un hecho real que satisfará a las clases populares en sus muy justas solicitudes.

Funcionamiento de la 1.a Feria Libre del Mapocho

Las medidas adoptadas a iniciativa del Alcalde señor Ugarte, empiezan a producir los frutos que se cifraron en ellas. Ayer el número de carretas que concurrieron a la Feria Franca de la ribera del Mapocho fué mucho mayor que el día anterior y esta concurrencia irá aumentando, pues a medida que las facilidades ofrecidas por la Alcaldía a los vegueros vayan cumpliéndose, éstos se irán acogiendo a ellas.

Y no sólo los chacareros que trabajan la tierra como medieros y los que arriendan predios para sus siembras sienten en estos momentos las ventajas del sistema puesto en práctica; sabemos de caballeros cuyos nombres reservamos por justas consideraciones, que no enviaban a la Vega Central los productos de sus tierras, que han comenzado desde ayer a mandarlos a la Feria. Ellos habían renunciado a la utilidad que podía dejarles el sobrante de sus siembras porque se traducía en pérdidas el trabajo de llevarlas a la Vega.

A las 10 de la mañana de ayer el Alcalde señor Ugarte tuvo una entrevista con los vegueros que siguen haciendo sus ventas en el local de la Vega. El señor Ugarte les explicó la forma de procedimiento que debían adoptar a fin de sacar todos los beneficios posibles de la Feria Franca: la ventaja de trabajar en el Mercado Municipal que tiene la obligación de atender al aprovisionamiento en buenas condiciones de precio para los habitantes de la ciudad, lo que no podrá hacer jamás una empresa particular que tiene la obligación de procurar una buena renta a los capitales en giro.

Los chacareros agradecieron al señor Ugarte el trabajo que se había impuesto y ofrecieron trasladar sus negocios al Mercado Central a medida que se les vaya proporcionando local.

Con motivo del resultado de esta reunión el Alcalde dió orden ayer mismo de activar el desahucio de los locatorios de los almacenes exteriores del Mercado Central, ocupados por negocios de otra índole a fin de entregarlos a los vegueros.

Acompañaron al señor Ugarte en todas estas gestiones, los regidores señores Manríquez y Escanilla y el Prefecto de la Policía de Aseo.

Como para el aprovisionamiento de la ciudad en buenas condiciones no dará abasto el Mercado Central, el señor Ugarte estudia la ubicación de otros Mercados en los diversos barrios de la ciudad a fin de enviar a ellos, por ahora, los productos de que haya abundancia para que no se abatan los precios, e ir organizando poco a poco otros centros de aprovisionamiento.

Para este objeto ha ofrecido gratuitamente el regidor señor Gaete un extenso almacén en la calle de Chacabuco y amplios galpones que posee en la calle de Unión Americana.

En la mañana de hoy, dos bandas de la guarnición ejecutarán en la ribera del Mapocho, frente al local del Mercado, un programa musical.

Ayer, el Ministro de la Guerra, señor Bermudez, que ha sido alcalde de Valparaíso, felicitó entusiastamente al señor Ugarte, que fué a solicitarle la cooperación de las bandas militares, por el magnífico éxito de sus iniciativas. Igual felicitación recibió del Comandante General de Armas, señor general don José María Barí que dió las órdenes para la concurrencia de las bandas.

La especulación en el precio de la carne

La Alcaldía ha enviado al Presidente de la Cámara una comunicación en la que dice lo que sigue:

"Como esta Alcaldía ha solicitado de los Poderes Públicos, la supresión del impuesto a la importación de ganado, como un medio de abaratar el precio de la carne, cree de su deber hacer presente a esa H. Cámara los motivos que tuvo en vista para proponer esa medida.

De las investigaciones que practicó una comisión de regidores designada por la Alcaldía, compuesta de los señores Gajardo, Phillips y Escanilla, resultó que en el Matadero Público Municipal **no se encontraba el orígen del encarecimiento de la carne.** Se comprobó, sí, que anualmente se notaba un encarecimiento anormal en invierno y principios de la primavera, pero que el precio medio tenía una progresión creciente desde varios años atrás, como puede verse por el siguiente cuadro:

1909 $ 0.78 1|2, $ 0.97 kilo.
1910 $ 0.83, $ 1.08 kilo.
1911 $ 87 1|2, $ 1.11 kilo.
1912 $ 0.94 3|4, $ 1.15 3|4.
1913 $ 1.02 1|2, $ 1.27 1|4.
1914 $ 1.15 3|4, $ 1.38 1|4.
1915 $ 1.01, $ 1.27 1|2.
1916 $ 1.04 1|4, 1.21 3|4.
1917 $ 1.04 1|2, $ 1.30 3|4.
1918 (9 meses) $ 1.11 1|4, 1.56 tres cuartos.

Se ve, pues, la tendencia constante al alza de la carne, que obtuvo precios extraordinarios en 1914 debido a la conmoción mundial.

"El precio de venta en el Matadero, dejó establecido que el informe en referencia, está en relación dircta con el precio pagado por el animal en pie. Sube o baja según las transacciones que se operan en las ferias".

Datos recibidos en la Alcaldía sobre la causa del alza del precio de los animales en las Ferias, la atribuyen a los mismos agricultores - ganaderos que se sirven de individuos encargados especialmente de hacer ofertas para alzar el precio del ganado, y como los abasteros no tienen otro mercado donde proveerse que las Ferias, se ven obligados a aceptar los altos precios.

En vista del denuncio de esta especulación, de que posiblemente no tienen noticia los propios ganaderos, es que la Alcaldía, atendiendo por un lado a la legítima defensa de los ganaderos y por otra a la del consumidor, insinuó la supresión del impuesto al ganado, cuando concurriesen cierlas condiciones del Mercado, es decir, cuando el precio de la carne alcanzase en el Matadero Público un precio determinado, por ejemplo, superior a un peso el kilo.

El objeto que tiene en vista la Alcaldía, es destruir, la especulación en las Ferias, con la aprobación de un proyecto de supresión del impuesto, de funcionamiento automático, que vaya a inutilizar esa especulación.

Ya hemos visto, por dolorosa experiencia, como la especulación encarecía los víveres frescos en el Mercado de la Vega, con perjuicio del productor y del consumidor, beneficiando solamente al zángano de la colmena social que es el especulador.

El Alcalde infrascrito estima, pues, que se debe legislar en esta materia teniendo en cuenta estos factores."

Una entrevista interesante

Consecuentes con nuestros propósitos de seguir de cerca el movimiento de opinión iniciado por las clases trabajadoras, en pro del abaratamiento de los artículos de consumo y deseosos de aportar ideas que tiendan en la práctica a producir el abaratamiento citado nos acercamos ayer a un comerciante por mayor en los diferentes productos de la pesca, el señor Moisés del Canto, suyos almacenes de venta están ubicados en el interior del Mercado Central.

Nos manifestó el señor del Canto que hacían poco días había sido comisionado por el Primer Alcalde de Santiago, para presentar a la Alcaldía un memorial minucioso, en el cual se consignen los puntos principales que, a juicio del informante, sean los que constribuyen a fijar los altos precios a que se expendían los productos de pesca en la capital.

Ya he presentado al señor Alcalde Ugarte el memorial que se me pidió, nos dice el señor del Canto, el que ha quedado en estudio para resolver acerca de lo que en él expongo.

—¿En qué basa Ud. su opinión sobre el alto precio que se cobra por el pescado, haciéndole un artículo de lujo, alejado hace tiempo de la mesa de los pobres?, le interrogamos.

—En la forma irregular y sin control en que se desarrolla, o mejor dicho, está establecido el servicio de pesca en los puertos y caletas pesqueras, responde.

Yo conozco a fondo este asunto porque recibo pescado de casi todos esos pescadores y la anormalidad de este asunto me ha perjudicado muchas veces. Es así que el cajón de pescado, de 70 a 85 libras, que vale comunmente alrededor de $ 50, he debido pagarlo hasta $ 200, cuando escasea en los puertos.

—¿Y a qué se debe esta escasez?

—A que los pescadores trabajan sin control alguno y sin método.

Por ejemplo, en un puerto, estos individuos hacen una gran pesca y reciben por ella 2 a 3 mil pesos; dejan entonces de pescar y sólo vuelven al trabajo cuando no les queda un centavo de lo recibido. Si en este lapso de tiempo, sale algún pescador al trabajo, como no tiene competidores y la pesca es pequeña impone precios locos que nosotros debemos pagar, a trueque de carecer del artículo. Esto que les digo pasa entre todos los pescadores.

El remedio estaría en que el Gobierno fijara un valor máximo a la pesca y ojalá por kilos, y entonces se evitaría la carestía que les he señalado.

—¿Y en los mariscos, señor?

—Pasa algo distinto. Los choros que antes se vendían a $ [illegible].20 saco valen hoy $ 30 a causa de un impuesto de pesca de $ 3 por saco que les impuso el Gobierno. Los pescadores subieron $ 10, de golpe con el tal impuesto, y lo curioso es que este producto tiene una prima fiscal que no tiene razón de ser, lo que cobran los interesados.

Este negocio de los choros está, además, en manos de 3 o 4 acaparadores, con quienes no se puede competir, porque tienen brazos, capitales y elementos especiales para el objeto.

Sin embargo, suprimiendo el impuesto señalado y fijando también un máximun de precio, el artículo quedaría al alcance de las clases trabajadoras, aunque el desideratum de este asunto estaría en la instalación de la pesca por cuenta fiscal que podría venderse con un pequeño recargo.

Creo también que debe anularse la conseción a una sóla persona que explota el negocio de las ostras. Ese monopolio impedirá siempre que ese artículo pueda ser consumido por el pueblo.

Estas ideas prácticas son las que he expuesto a la Alcaldía en mi memorial a propósito del abaratamiento del pescado, que hoy día sólo puede obtenerse al precio que le imponen los pescadores.

Y el señor del Canto se despide de nosotros llamándonos la atención hacia la facilidad con que se podría invadir los mercados con pescado baratísimo.

La nueva Feria en las Delicias

Ayer el Alcalde, señor Ugarte, envió a los jefes de las casas mayoristas una circular invitándolos a una reunión que se efectuará en la sala de la Alcaldía, a las 17 del Miércoles próximo, para tratar de la organización de una feria libre, los días domingos, en la Avenida de las Delicias.

Esta idea ha encontrado ya franca aceptación de parte de varios representantes del comercio por mayor, que se han adelantado a pedir local para sus especies.

En estas ferias, que dan ocasión para la venta de toda clase de productos, se efectúan a la vez entretenimientos populares que atraen y divierten al pueblo.

Provisión de pescado barato

Ayer estuvo en la Alcaldía y celebró una conferencia con el Alcalde señor Ugarte, el director general de los Ferrocarriles, señor Manuel Trucco.

En esta conferencia se trató de la manera de dar facilidades a los comerciantes en pescado para el aprovisionamiento de la ciudad en buenas condiciones.

Todo hace prever que las gestiones iniciadas por el Alcalde en este sentido serán coronadas por el más franco éxito.

La gran velada en el Teatro Municipal

El Departamento de Extensión Universitaria y Secundaria de la Asociación de Educación Nacional y la Sociedad Agronómica, darán mañana Lunes 2 de Diciembre en el Teatro Municipal, a las 21 horas, una gran velada para tratar el problema de la carestía de los alimentos de primera necesidad desde el punto de vista social y nacional.

Damos a continuación el programa completo de la velada:

Primera parte:

1.o Canción Nacional de Chile por la orquesta.

2.o La cooperación de nuestras fuerzas sociales en la hora presente, por el señor Oscar Dávila, presidente de la Extensión Universitaria de la Asociación de Educación Nacional.

3.o Wienawsky.—Polonesa para violín, por la señorita Teresa Parodi.

4.o El plan del Gobierno ante la carestía de los alimentos de primera necesidad y la cooperación de la opinión pública, por el Ministro del Interior, señor Armando Quezada Acharán.

5.o Cornaro.— Dúo de la Opera Tramonto, por las señoras Gabriela Sánchez de Valdés y Gabriela Matte de Bell.

6.o El concepto cristiano y social de la propiedad y de la producción, por el Iltmo. Obispo de Dodona, Monseñor Rafael Edwards.

7.o Intermedio por la orquesta.

Segunda parte:

1.o Leoncavallo.— Zazá, romanza de canto por la señora Julia Giordano de Valencia.

2.o Nuevas orientaciones de la Economía Nacional, por el H. Senador don Eliodoro Yáñez.

3.o a) Puccini.— Dúo de la Tosca, por la señorita Elena Huneeus Lavín y el señor Jorge Huneeus Lavín.

b) Romanza por el señor Jorge Huneeus.

4.o El costo de la producción y de la venta ante el problema de la carestía de los alimentos, por el H. Senador señor José Pedro Alessandri, en nombre de la Sociedad Agronómica.

5.o a) Rotoli.— Mi bandera.

b) Massenet.— El rey de Lahore, cantadas por el señor Jorge Balmaceda Pérez.

6.o El movimiento y las peticiones de los obreros chilenos, por el señor Alberto Martínez, Presidente de la Asamblea Obrera de Alimentación Nacional.

7.o Giordano.— Marcella, romanza cantada por la señora Gabriela Sánchez de Valdés.

8.o El factor primordial en la solución del problema de la Alimentación Nacional, por el H. Diputado señor Anselmo Blanlot Holley.

9.o Himno por la orquesta.

DURANTE LAS VENTAS AL PUBLICO EN LAS FERIAS LIBRES LA CARESTIA DE LA VIDA

¡¡MUEBLES!!
por Próximo Balance
En la acreditada
"Mueblería París"
ALAMEDA 1141
Desde el Lunes 2 de Diciembre, se dará comienzo a una
GRAN REALIZACION DE:
Juegos comedores,
Juegos dormitorios,
Juegos salón,
Escritorios de cortina,
Muebles de Asiento,
Vestíbulo, etc.
cuya GARANTIA en ELEGANCIA y SOLIDEZ, lo acredita sus DOS PRIMEROS PREMIOS y MEDALLA DE ORO, OBTENIDOS en la EXPOSICION DE INDUSTRIAS NACIONALES DE 1916.
ALAMEDA 1141
9353-3-1

MATINEE

DANTES compra a una esclava hija de reyes y parte a conquistar París, donde el fabuloso nombre de MONTECRISTO opera la más alta sugestión.

SIMBAD el MARINO

4.a EPOCA

SELECTA

Una obra de delicados sentimientos:

Romanichel

Por la actriz bella entre las bellas:

Mariom Davies

ESPECIAL Y NOCHE — ESTRENO

Se anegarán en lágrimas los ojos... pero el sacrificio es inevitable, así lo ha entendido PATHE al ofrecernos hoy el más humano de los dramas:

LA CASA DE BARRO

El déber debe ser la brújula que nos guíe en nuestros pasos por el mundo.

MR. MATHOT, el DANTES de El Conde de Montecristo, es el principal intérprete.

EL CONDE DE MONTECRISTO

EXHIBE HOY

1.ra Epoca — MATINEE: SETIEMBRE, ODEON, LYNCH.

2.a — MATINEE: AMERICAN, IMPERIAL, IRIS. NOCHE: ODEON.

3.a — MATINEE: GARDEN, ALAMEDA, NOVEDADES. ESPECIAL: IMPERIAL, MUNDIAL. NOCHE: IRIS, MUNDIAL.

4.a — MATINEE: ALHAMBRA, VICTORIA. ESPECIAL: NOVEDADES. NOCHE: EXCELSIOR.

La Empresa de Teatros y Cinemas Ltda. presenta esta semana en su CINE ALHAMBRA los siguientes estrenos extraordinarios:

FOX sensacional:
Hombre Infortunado
Por el león de FOX:
WILLIAM FARNUN

PATHE:
La Conquista de París
5.a época de EL CONDE DE MONTECRISTO.

FOX IDEAL:
Muchacha de Aldea
Por la encantadora
JUNE CAPRICE

9859-1-1

S. A. ANONIMA CINEMATOGRAFICA SUD-AMERICANA

ELEGANCIA - EMOCION - AMOR IDEAL - VIRTUD - HUMILLACION Y VINDICACION, ADMIRARA USTED EN ESTA SUPER PRODUCCION BLUEBIRD, TITULADA

EL CAMINO DE ESPINAS

EL MAS RUIDOSO EXITO HA OBTENIDO EN ESTA JOYA DE ARTE LA LINDA ACTRIZ DOROTHY PHILLIPS, QUIEN CON LA EXCELSITUD DE SU TEMPERAMENTO ARTISTICO IMPRIME A ESTA SUBYUGANTE CREACION UN SENTIMIENTO DE TANTA REALIDAD, QUE NOS HACE SENTIR LAS MAS FUERTES EMOCIONES.

EXCLUSIVIDAD DE LA COMPAÑIA ITALO-CHILENA INCORP. A LA CIA. CINEM. SUD-AMERICANA, SAN ANTONIO 263.

SEÑOR EMPRESARIO: PROGRAME UD. NUESTROS ESTRENOS, PORQUE ELLOS SON LOS DE MAYOR ACEPTACION.

9329-1-1

PELICULAS PARAMOUNT

Exito extraordinario de la gran película: DERECHOS DE MADRE por Pauline Frederick

Su argumento es la reproducción fiel de una de tantas tragedias que suelen disolver un hogar.

Estrenos de la Semana:

Víctimas de Cagliostro

por Fannie Ward

Drama de la vida real en que se analizan curiosos casos de hipnotismo y se pone de relieve cuan peligrosa es esta fuerza en manos de charlatanes.

El Amanecer de un Mañana

por Mary Pickford

Como todas las creaciones de esta deliciosa artista, la nueva obra es *una Comedia de corte sentimental, muy delicada y muy tierna.*

Congreso Nacional

CAMARA DE DIPUTADOS

Presidencia del señor Briones Luco

Se abrió la sesión a las 16.15 horas.

Se leyó y fué aprobada el acta de la sesión anterior.

Abaratamiento de los artículos de consumo.—Supresión del impuesto al ganado

Por unanimidad se acordó suspender por hoy la discusión del proyecto sobre puerto de Valparaíso, y a petición del señor Bermúdez (Ministro de Guerra) y Errázuriz Tagle, se entró a tratar del proyecto que suprime el impuesto al ganado argentino.

—Se puso en discusión general el proyecto que suprime el impuesto al ganado argentino.

El señor RUIZ.— Cree que el error fundamental del proyecto está en que no ataca la causa verdadera del mal.

El productor no es culpable de la alza de los precios; los culpables son los intermediarios que obtienen ganancias indebidas, sin el riesgo, ni el esfuerzo del productor.

El fenómeno del hambre del pueblo no es transitorio es un fenómeno permanente; talvez esa falta de alimentación suficiente trae en el pueblo el desarrollo del alcoholismo; y mientras tanto, no se aborda este problema sino cuando llega a plantearse en condiciones de alterar la tranquilidad pública.

Renuncia al uso de la palabra, para que pueda aprobarse en general el proyecto.

—Usaron también de la palabra los señores Celis y Bermúdez (Ministro de la Guerra).

—Se aprobó el proyecto en general.

—Quedó pendiente la discusión del artículo 1.o

—Se levantó la sesión a las 16 horas.

SESION DE 16 A 19

Presidencia del señor Briones Luco

Se abrió la sesión a las 16.15 horas.

Acta

Se acordó considerar la sesión presente como continuación de la anterior para los efectos de la redacción del acta.

Abaratamiento de los artículos de consumo.— Supresión del Impuesto al ganado

A petición del señor Errázuriz Tagle, se acordó continuar la discusión del proyecto sobre suspensión de derechos al ganado argentino, café, arroz y yerba-mate.

—Se puso en discusión el artículo primero que dice:

"Artículo 1.o Suspéndense, durante el año 1919, los siguientes derechos del Arancel Aduanero:

Partida 1.a— Vacunos hembras, cada uno, diez pesos.

Partida 2.a— Vacunos machos, cada uno, dieciseis pesos.

Partida 3.a— Ovejunos, cada uno, dos pesos.

Partida 155.— Arroz, quince centavos.

Partida 136.— Café en grano, crudo o tostado, K. N., diez centavos.

Partida 137.— Café cáscaras, K. B., dos centavos.

Partida 138.— Café molido, esté o nó mezclado con achicorias u otras substancias, y el llamado café de achicoria, K. N., quince centavos.

Partida 139.— Café de cebada, de malta y el cacao de bellotas, K. L., cuarenta y cinco centavos.

Partida 140.— Yerba-mate, K. N., cinco centavos.

Se reduce en un 50 por ciento el derecho que establece la partida 11, para los animales que se importen por mar del extranjero o por los pasos en que exista ferrocarril en servicio.

Se prohibe la exportación de ganado vacuno en pié".

El señor RUIZ.—Continúa usando de la palabra sobre el artículo, estimando que más eficaz medida que la que se propone, serían otras, como la de traer carnes congeladas de Magallanes, la de proveer de abono oportunamente a los agricultores para fomentar en vez de restringir, como lo hace el proyecto, la producción, la de facilitar la navegación fluvial, rebajar los fletes de los ferrocarriles. Sin el propósito de oponerse a este proyecto, ruega al señor Ministro que tome en cuenta sus ideas por si les estima de posible realización.

El señor GUMUCIO.— Hace indicación para que se libere de derechos al té.

El señor CLARO SOLAR (Ministro de Hacienda).— Estima que esta cuestión es necesario contemplarla bajo un punto de vista más general. A su juicio, los diversos proyectos del Ejecutivo no resuelven en forma definitiva, el problema de la alimentación.

La alimentación en este país era barata antes de la guerra; su encarecimiento, pues, proviene de hechos mundiales y de la falta de una atención esmerada de parte de la autoridad comunal, como lo prueba el hecho de que haya bastado el establecimiento de ferias libres para bajar considerablemente los artículos de consumo.

Lo que corresponde en estos momentos, en su concepto, es fomentar la producción. Por eso no acepta facultar al Presidente de la República para prohibir la exportación, porque eso sería suspender sobre la cabeza de los productores una espada de Damocles que les impediría dedicarse con confianza a su trabajo.

Esta es la razón porque el proyecto que se va a traer a la Cámara sobre cereales es una modificación del anterior sobre la base del proyecto del señor Irarrázaval don Arturo.

Respecto del proyecto sobre el ganado, propone prohibir que se maten las hembras menores de cuatro años.

En cuanto a la suspensión de los derechos, no cree que dará los resultados que de esta medida se esperan, pero tampoco piensa que traerá los perjuicios que algunos anuncian.

El señor IRARRAZAVAL (don Arturo).— Cree que la supresión del impuesto al arroz es una medida anti-económica y pide que se elimine este artículo de entre aquellos cuyos derechos se van a suspender.

Hace otras observaciones sobre el acarreo de los animales en relación del abaratamiento de la carne y sobre la conveniencia de establecer frigoríficos.

El señor BAÑADOS.— Combate la teoría del señor Ministro en el sentido de que corresponde al Gobierno comunal procurar el abaratamiento de los artículos de consumo; cree que hay medidas generales que son de esencia del gobierno central.

Hace indicación para que se suprima la parte del proyecto en que reduce a un 50 por ciento los derechos que pagan los animales que entran por ferrocarril, dejando subsistente un impuesto de 50 por ciento.

Cree que la suspensión debe ser total para todos los animales, tanto los que entran por tierra como por ferrocarriles.

El señor CLARO SOLAR. (Ministro de Hacienda). — No acepta la indicación del señor Bañados, porque puede traer por consecuencia la traída de animales enfermos que contaminen nuestros campos.

El señor CELIS. — Para el caso de que se rechace la indicación del señor Ministro, que prohibe matar hembras menores de 4 años, hace indicación para que se prohiba matar las menores de dos años.

El señor RAMIREZ FRIAS. — Cree que existe verdadero problema social en orden a los artículos de consumo, y que la Cámara hace bien en abordarlo, no por la presión de una amenaza, como se ha dicho, sino en cumplimiento de uno de sus primordiales deberes.

Hace indicación para que la suspensión sea por dos años.

—Usaron además de la palabra los señores Ramírez don Pablo, Silva Somarriva y Pizarro.

—Cerrado el debate, se dió por aprobado el artículo en la parte no objetada y se procedió a votar las indicaciones pendientes.

—La indicación del señor Ramírez Frías para que rija la suspensión por dos años fué rechazada por 21 votos contra 18, absteniéndose de votar un señor diputado.

—En consecuencia, quedó aprobado el texto del proyecto que consulta la suspensión por un año.

—La indicación del señor Irarrázaval don Arturo, para eliminar el arroz de entre los artículos cuyos derechos se suspenden, fué rechazada. También fué rechazada la indicación subsidiaria del mismo señor diputado para rebajar sólo en un 50 por ciento los derechos del arroz. En consecuencia, quedaron suspendidos totalmente los derechos al arroz.

—La indicación del señor Gumucio, modificada por el señor Ministro para rebajar en un 50 por ciento los derechos sobre el té, fué aprobada.

—La indicación del señor Ministro, para prohibir el beneficio de hembras menores de cuatro años, fué rechazada.

—También fué rechazada la indicación del señor Celis para prohibir el beneficio de las hembras menores de dos años.

—Se aprobó una indicación del señor Claro Lastarria para que la Mesa, de acuerdo con el señor Ministro, redacten el número que se refiere a la reducción del 50 por ciento para los animales que vengan por ferrocarril.

—La indicación del señor Bañados para suprimir completamente el derecho a los animales que vengan por ferrocarril, fué rechazada.

Finalmente después de breve debate se acordó aprobar el artículo 2.o que dice:

"Artículo 2.o — Concédese a los empleados que, por la aplicación de la presente ley queden cesantes, una gratificación equivalente a tres meses de sueldo, siempre que tengan dos años o menos de servicio, y de seis meses si tuvieren más de dos años".

Se levantó la sesión a las 20.30 horas.

TERMAS DE CHILLAN

A 20 KILOMETROS DE LA ESTACION DE RECINTO

Abierta la temporada de Verano desde el 1.o de Diciembre

Abierta por ferrocarril desde Chillán hasta Recinto. Viaje de Recinto a las Termas solamente 2 horas en coche o una hora en automóvil.

Farmacia, médico, masajista y servicio de telégrafo del Estado, durante toda la temporada.

Pídanse prospectos a **BERNARDO PAGUEGUY**, Casilla 31 Chillán o Spencer y Waters, Pasaje Balmaceda, Santiago.

HOY ROYAL THEATRE
ESTRENO

MADRES HEROICAS

La sensacional creación de SARAH BERNARDT y JUAN SIGNORET

En la que la gran trágica sostiene con el arte que le ha dado la gloria, las más sublimes tésis de patriotismo. Todos damos nuestro tributo a la guerra en mayor o menor cantidad de sangre, sacrificios o dolor, por la grandeza y defensa de la patria, y de ese tributo ninguno mayor que el de la mujer, víctima sagrada y eterna, que por darlo todo da su entraña en la paz, sus hijos en la guerra, su dolor después, su abnegación siempre...

Y para nosotros los chilenos esta cinta parece decirnos con un gesto austero e imperativo

¡AMEMOS A CHILE!

y luego más allá nos enseña a

DEFENDERLE,

para que ellas, nuestras madres, esposas o hermanas, vivan en paz.

Nos recuerda también los sacrificios que nuestros padres ofrecieron antaño por

AMOR A CHILE!

Las pocas localidades que quedan, estarán a la venta desde las 10 horas.

9848-1-1

La Higiénica Vacuum Cleaner

Limpia, lava alfombras, encerados de pisos aseo de casas

CUETO 535 -:- HUERFANOS 825 -:- T. 640

TEATROS

TEATRO MUNICIPAL.—Dos buenas funciones ofreció ayer la compañía Brulé: matinée con "La Demoiselle de Magazine" y nocturna con "La Maitre des forges". Nos fué imposible asistir a la función diurna y por este motivo hablaremos sólo de la obra de Onhet.

Pocas piezas del viejo repertorio francés han alcanzado una vida más larga que "Le Maitre des forges", y también pocos actores han dejado de interpretar el Felipe Derblay, que para muchos ha sido un caballo de batalla, un pedestal de grandes triunfos. Pero hay que confesar que ya la obra no va causando las intensas impresiones de antaño, y que si bien es cierto que el público rompe entusiasta el aplauso y ovaciona algunos pasajes, ya no hay el mismo calor para aprobar todas sus escenas.

Brulé, atendiendo a esto, sin duda, se ha hecho preparar un "Maitre des forges" modernizado, con pulimentos adaptables a su temperamento de actor, y en seguida se ha presentado la obra misma con una mise en escena y un derroche de toilettes realmente extraordinario. Estas novedades le dan mucha vida y logran imponer el "Maitre des forges", como un éxito bien definido de la compañía francesa.

El Felipe Derblay que nos hizo el primer actor francés ha sido, a nuestro juicio, si no la mejor, por lo menos una de las mejores interpretaciones que le hayamos conocido. Su elegancia, sus modales, nos han mostrado un dueño de las hemerías sin las violencias que conocimos en otros intérpretes, pero siempre un Felipe Derblay concienzudo y armonioso en todos sus detalles. La concurrencia le aplaudió entusiastamente.

Mlle. Delvé, que compuso una muy correcta Clara de Beaulieu, nos confirmó en nuestro favorable juicio sobre sus excelentes condiciones de artista.

Las señoritas Lauchay, Mirval y Lambert fueron aplaudidas con simpatía por su actuación.

Queremos mencionar especialmente a M. Gildés, que compuso un regocijado Moulinet. Severin trabajó con el talento de costumbre.

—Hoy se anuncian dos funciones: en matinée a las 3.30 P. M., "Un soir au front", de Kistemackers y en la noche estreno de "Le Detour" de Henry Bernstein.

Damos de esta última pieza el argumento:

Jacqueline es la hija natural de una "demimondaine", pero que ha permanecido pura en medio del ambiente agitado donde ella vive. No le han faltado requerimientos, pero sólo aspira a la vida honesta, de modo que acepta casarse con Armand Rousseau, comerciante de Cherburgo, miembro de una vieja familia protestante y aún rigorista. En ese medio es recibida como una intrusa y nada se evita para hacerle comprender la equivocación de haberse casado. Ultrajada, Jacqueline se separa de la familia, y vive sola con su marido. Desgraciadamente Armando no ha sabido comprender el corazón de su esposa y la irrita presentándosele como su salvador y queriendo obligarla a volver a la vida de los Rousseau. Ella acepta, pero habiendo ido a visitarla la madre, a la que su marido casi arroja del hogar, Jacqueline abre los ojos, ve su vida destruída y se va.

En esta obra, M. André Brulé hará el papel de Cyril; Mlle. Sabinne Landray la parte de Jacqueline; Gastón Severin el de Armando.

TEATRO SANTIAGO.— Para la matinée de hoy se anuncia la celebrada opereta del maestro Pietri, "¡Adiós Juventud!", que la compañía presenta muy bien; en la nocturna sube nuevamente a escena "La Corsetera de Montmartre", la pieza de más éxito en esta temporada. Ambas obras son puestas en escena con hermosas decoraciones y elegante vestuario, y tienen magníficos intérpretes en los de este conjunto.

BENEFICIO DE JULIETA CESTI.— Con "La Estrella del Cinema" una de las operetas que más éxito ha obtenido durante la temporada, y un interesante acto de concierto, se hará el Martes la función en honor y beneficio de esta artista, cuyas magníficas facultades de cantante han podido aplaudir nuestro público.

que la considera uno de los más distinguidos elementos de la compañía Valle-Csillag.

PAQUITA MOLINS.— La simpática tiple cantante de Valle-Csillag hace su función de gala el próximo Viernes con "La Duquesa del Bal Tabarin" y un acto de concierto.

Paquita Molins se ha conquistado, en justicia, la más cariñosa estimación de la concurrencia al Santiago, lo que nos permite augurarle mucho éxito.

TEATRO COMEDIA.— El agradable conjunto de Variedades que actúa en este teatro, ha logrado atraer un público bastante numeroso.

Mary y Bracco presentan un espectáculo original. Los bailes de la pareja Bluxon Pays son correctos.

Para hoy anuncian los programas tres funciones, en las que se ofrecerán los números de la compañía Mary-Bracco.

Habrá matinée a las 15 horas, proyectándose en primera parte, la cinta Paramount, "La Favorita del Regimiento" y en la segunda los números de Variedades.

La tanda especial, a las 18.30, será compuesta exclusivamente por los números de Variedades.

En la función nocturna se llevará a efecto el estreno de nuevos números por Mary-Bracco y Bluxon Pays y también será proyectada por primera vez la producción "Al pie del Altar".

COMPAÑIA DRAMATICA JUVENIL JOSE MIGUEL CARRERA.— Hemos tenido el agrado de recibir la visita del organizador y director de la Compañía Dramática Juvenil José Miguel Carrera, quien se sirvió manifestarnos que el más lisongero éxito los había acompañado en la organización de la compañía.

El señor Costa se sirvió decirnos que él creía que el éxito se debía tan sólo a las bases trazadas, que son de caridad sobre todo. Nos dijo que esperaba que la sociedad de Santiago, correspondería al llamado que le hiciera para lo cual se estaba preparando una función en honor de los héroes del 79.

Esta compañía dará funciones gratuitas en los Hospitales, Protectora de la Infancia, Casa de Huérfanos, Inválidos del 79 y demás instituciones que lo soliciten.

Se nos pide avisar a las personas que deseen ingresar, que la matrícula se encuentra abierta en los salones de "El Diario Ilustrado", los días Martes y Jueves, de 17 1|2 a 19 1|4 y los Miércoles y Sábados, en la imprenta de "La Unión", de 17 1|2 a 19 1|4 horas.

Circos

PABELLON DELICIAS.— Circo Ecuestre Nelson.— Con un lleno debutó anoche esta compañía, mereciendo los elogios que le hicimos anteriormente.

Todos los números anunciados se cumplieron a entera satisfacción del público.

La empresa anuncia para hoy dos funciones, a las 15.30 una matinée dedicada al mundo infantil y en la noche presentación de nuevos números.

Conciertos

CONCIERTO MORAGA. — Mañana Lunes a las 21 horas (9 P. M.) tendrá lugar en el Teatro Unión Central la primera presentación en público y el primer concierto del precoz pianista Armando Moraga, niño que apenas cuenta 12 años de edad.

El programa que se realizará en esta audición es el siguiente:

1. Beethoven.— Sonata "Claro de Luna".
   a) Adagio Sostenuto.
   b) Allegretto.
   c) Presto agitato.
2. Mac-Dowell.— a) Danza de las Brujas.
   Cesar Cui.— b) Berceuse.
   Liadow.— c) Cajita de música.
   Sinding.— d) Murmullos de Primavera.
3. Soro.— a) Novelletta.
   b) Follia, Tempo di Valzer.
   c). Andante Appasionatto.
   d) Capricho N.o 2.
4. Chopin.— a) Preludio op. 28 N.o 17.
   b) Fantasía Impromptu.
   c). Nocturno N.o 2.
   d) Estudio op. 10 N.o 12.

Noticias cinematográficas

"LA CASA DE BARRO".— La cinematografía es la más sintética de las cátedras de enseñanza humana. El deber debe ser la brújula que nos guíe en nuestro paso por el mundo. *La Casa Pathé de París ha sido lo ha entendido*, y con el concurso de Mr. Mathot, el Dantés de Montecristo, de Mlle. Lonse Lagrange, de Mme. Suzanne Munto y de Mlle. Yvete Andreyer, grandes artistas francesas, nos ofrece el más humano drama basado en la siguiente tesis:

"Una mujer casada nos debe comprometer los intereses de sus hijos, si lo hace es doblemente culpable de amor y de honradez."

Esta obra será estrenada hoy en el Cine Alhambra.

"HOMBRE INFORTUNADO". — ¿Quién no conoce a William Farnum? Nadie su gesto tiene, nadie como él, conoce la manera de expresar los múltiples sentimientos del alma humana.

En esta obra de dudas y sombras el gesto del actor es un espejo, parece que muestra su corazón lleno de impresiones que van de la felicidad a la tragedia. Esta obra será presentada en la semana que entra por el Cine Alhambra.

"LA MUCHACHA DE ALDEA".— No creemos necesario recomendar esta obra, de la que es intérprete la encantadora June Caprice, tan aplaudida de nuestro público y que en esta vista es la buena artista de siempre.

El argumento es vibrante, salpicado del más fino sprit y hecho para embargar los ánimos con las más alegres locuras que se puede imaginar.

"LA CONQUISTA DE PARIS".— Esta es la 5.a época de "El conde de Montecristo". Edmundo Dantés, el hombre providencial, empeñado en hacer su labor de justiciero que el dolor humano santifica, vase ahora a París, su gran sueño de opulento señor, y allí conocerá quiénes le hicieron traición, para disfrutar y de una vida regalada de grandeza y olvido.

"CAMINO DE ESPINAS". — El Teatro Alameda estrenará hoy esta nueva producción Blue Bird, por Dorothy Phillips. Pertenece esta vistita a la serie de obras humanas que está filmando esta casa. "La vida es el más terrible camino de espinas, ensangrienta los piés, regamos el sendero con lágrimas y sangre, pero nadie nos escucha, y no podemos detenernos hasta que llegan la muerte o el amor, la primera nos liberta y el segundo nos encanta... y ya dominados no sabemos del dolor.

"LA MASCARA DE LA VIDA".— Este valioso exponente del Primer Circuito Nacional de Exhibidores de Norte América,—editores de la obra "La hija del destino", estrenada no ha mucho con éxito,— ha constituído en los principales cines de Nueva York el éxito más ruidoso de la temporada.

Figura como protagonista la actriz Olga Petrova, considerada como una de las más brillantes figuras de la escena muda americana.

"DERECHOS DE MADRE".— En el curso de la semana entrante se estrenará en los Teatros Septiembre y Brasil esta vista Paramount, cuyo argumento ha logrado el aplauso de la unanamidad del público femenino en Estados Unidos. Esta obra sostiene que la madre, que ha dado el sér a su hijo con peligro de su vida, tiene muchísimos más derechos al hijo único que un padre libertino. Si éste, escudado por la fría ley, quiere arrebatar el hijo, la madre es irresponsable de los actos a que le arrastre su desesperación.

"MADRES HEROICAS".— Como lo hemos venido anunciando, hoy en especial y noche se estrenará esta producción francesa, que merece ampliamente los calificativos de joya cinematográfica. Interpretada por Sarah Bérnhardt, quien toma parte activa en ella a pesar de su amputación de una pierna, conmueve en tal forma que la tesis que trata de demostrar convence verdaderamente, ensalzando el patriotismo, y defendiendo aún en ciertas partes la guerra.

MATINEES INFANTILES.— Hoy se inaugura en el Royal Theatre una serie de funciones dedicadas exclusivamente a los niños, en las que se proyectarán una colección de cintas tituladas "Los niños en el hogar", que a más de servirles de saludable entretención les enseña virtudes admirables. Estas cintas son principalmente interpretadas por niños, entre los que figura Mary Mac Alister.

Además se proyectarán algunas cintas de Chaplin, Cacaseno y otros actores cómicos.

Las matinées se diviren en tres tandas, a las 14.15 y 16 (2.15 y 4 P. M.) y la empresa ha hecho una considerable rebaja en los precios.

ESTRENOS PARAMOUNT. — El programa confeccionado por la Casa Paramount para la semana que se inicia está provisto de buenas novedades. Desde luego se anuncia el estreno de la cinta vivamente esperada por el público: "Derechos de madre", cuyo argumento que se ha querido confundir con el de "Vindicación" o de "La mujer ante la ley", es el estudio razonado y tranquilo de una tragedia ocurrida dentro de un matrimonio aristocrático cualquiera.

Es la lucha que sostiene una madre con su esposa para substraer de su lado al hijo cuya educación moral peligra, debido a los malos ejemplos que la vida de un padre disipado coloca diariamente ante sus ojos.

En el empeño que gasta para conseguir su objetivo llega la protagonista de "Derechos de madre" hasta ultimar a su marido, punto en el cual culmina la tragedia. Arrastrada hasta los tribunales, jueces severos que razonan más con el corazón que con los Códigos a la mano, absuelven a la madre...

La protagonista de "Derechos de madre, Pauline Frederick, confirma una vez más la justicia de su fama adquirida.

Asimismo se estrenarán en la semana "El amanecer de una mañana", comedia sentimental en que trabaja la artista Paramount, Mary Pickford, y "Las víctimas de Cagliostro", drama en que se analizan interesantes casos de hipnotismo. Protagonista de este drama es Fannie Ward.

"EL CONDE DL MONTECRISTO". —Primera época "Edmundo Dantés", según la novela de A. Dumas, se reprisará a pedido de numerosas familias que no han podido asistir a la exhibición de esta película, mañana Lunes en la función de la noche en el Teatro Novedades, y además se estrenará la última producción Paramount, "Carmen", interpretada por Geraldina Farrar y Wallace Reid.

Programas de hoy

CINE ALHAMBRA.— San Antonio esquina de Monjitas.—Programa Cinema Ltda.—Hoy en matinée la 4.a época de "El conde de Montecristo", titulada "Simbad el marino"; es aquí cuando Dantés empieza a hacer sentir a sus enemigos el castigo de la traición.

En la selecta se estrena el drama de delicados sentimientos, "Romanichel", por la actriz francesa Marión Davies.

Y en la especial y noche se estrena una obra que tendrá que llamar la atención para aquellos que aman el buen teatro francés. "La casa de barro", es la más reciente creación de la firma Pathé París, en la que se presenta como principal intérprete Mr. Mahot, el Dantés de "El conde de Montecristo".

ROYAL THEATRE. — Programa Max Glücksmann.— Para la matinée de hoy anuncia este cine, el estreno de la serie de funciones dedicadas exclusivamente para niños. Habrá tandas a las 14, 15 y 16 horas (2, 3 y 4 P. M.), en las que se pasarán cintas de la colección titulada "Los niños en el hogar", además de algunas cintas de Chaplin y Cacaseno.

Para las funciones especial y nocturna de hoy se ha anunciado el estreno de la obra de Jean Richepin, "Madres heroicas", interpretada principalmente por Sarah Bernhardt y Juan Signoret. "Madres heroicas" es la condensación del sentimiento de amor a la patria, pudiendo decirse que esta cinta es realmente un mentís a las teorías desgraciadas que últimamente se han enunciado.

Sarah Bernhardt trabaja en esta cinta con tal maestría que llega a conmover hondamente.

TEATRO SEPTIEMBRE.— Matinée, sigue el concurso infantil con "Los dos diablillos", por las pequeñísimas artistas Juana y Catalina Lee y se da también la 1.a época de "El conde de Montecristo".

Tarde y noche, se estrena "Camino de espinas", drama pasional por Dorothy Phillips, la célebre intérprete de "Amor de Broadway".

El lema, como "¿Dónde están mis hijos?", "Escándalo de Broadway" y demás de la marca Pájaro Azul, es profundamente humano; la sociedad da gran importancia a las apariencia de la virtud.

TEATRO BRASIL. — Programas Empresa Teatros y Cinemas Ltda, Bidwell y Larrain y Max Glücksmann.—En la matinée se presenta tercer campeón del concurso infantil, la pequeña Marujita Rayo de Sol, interpretando la divertida comedia "Amor de contrabando". Además se pasará "Chaplin en vida de perro". Entre los votantes por la actricita vencedora se repartirán regalos.

"Los malos maridos", la vista interpretada por Gail Kane, se estrenará en las funciones de tarde y noche. Además de esta vista, suficiente por sí sola para llenar un programa, se exhibirá "Vida de perro", la famosa vista de Chaplin.

GARDEN THEATRE. — Delicias 1639. — Programa Cinema teatro Ltda.— Matinée a las 15, en la que será exhibida la tercera época de "El Conde de Montecristo", titulada: "El Filántropo" y el drama de aventuras "Las Huerfanitas".

En las funciones especial y nocturna será estrenado el emocionante drama social recomendado como lección de moral y de virtud por The National Board of Censors de Nueva York, titulado "Es usted apto para casarse?" Más que una película es un anatema formidable contra todos aquellos que oponen al amor como excusa matrimonial, sin parar mientes en el fin de aquel contrato santificado por Dios y cuyo fin es servir a la causa de la humanidad.

Mañana especial y noche: "Los pecados de sus padres", drama social Fox por Gladys Brockwell.

TEATRO DIECIOCHO. — A las 15.15 matinée con dos extraordinarias vistas infantiles, fuera de programa, se exhibirá el cuento "La cenicienta", interpretado por la simpática Mary Pyckford.

En la sección Vermouth y en la noche se presentará por segunda vez los artistas Wallace Reid y Gerardina Farrar en la obra de arte "Carmen".

Mañana, función a beneficio de los empleados de este teatro.

TEATRO NOVEDADES. — Matinée, dos grandes películas, "El Filántropo", tercera época de "El Conde de Montecristo" y la última creación de la diminuta actriz Marujita Osborne, en "Amor y Contrabando", especial, continuación de "Simbad el Marino", 4.a época de la monumental película Pathé "El Conde de Montecristo", noche estreno de "¿Es Ud. apto para casarse?", película de profunda enseñanza social y moral recomendada por el comité y Sindicato de Defensa Social Americana.

TEATRO POLITEAMA.— Programa Max-Glucksmann.— En la matinée de hoy pasará este cine el drama infantil "La Muerte del Rey de los diamantes", además de la chaplíniana, "Carlitos Aventurero". En la especial se proyectará la comedia sentimental "La señorita Nadie o La Baronesa", interpretada por la actriz americana Gladys Tulette. Para la función nocturna anuncia el estreno de la comedia "El Muchacho Descalzo", cuyos principales intérpretes son los artistas Harry B. Walthall y Mary Mac Alister.

TEATRO ELECTRA.— Programa Max Glucksmann.— En la especial de hoy pasará este cine la película "La Revolución en Costa Blanca", que divertirá al público infantil. Además de la divertida farsa "Chaplín Mujer". En las funciones especial y nocturna se pasará la creación Pathé N. Y. "Fe Inmaculada", obra esencialmente moralista y que critica la intolerancia en religión.

TEATRO SELECTA.— Programa Max Glucksmann.— "Chaplín en las termas" y la cinta patriótica, "Morir por la patria", componen el programa de matinée que anuncia este cine. En la especial pasará la comedia dramática "La Zarpa de Seda", interpretada por Gail Kane. Y en la nocturna, estrenará el "Muchacho Descalzo", por Harry B. Walthall y Mary Mac Alister.

TEATRO CIRCO INDEPENDENCIA.— Programa Max Glucksmann.—En matinée anuncia para hoy este cine, la bonita cinta de aventuras, "La flecha envenenada", además de la chapliniana "Carlitos en el Teatro". Para la nocturna anuncia el estreno de "La Aparecida", tragedia por la Emmy Lynn, a más de "Viejos Rencores", por la pequeña Mac Alister. En la especial estrenará "Ensueño de Mujer", por Clara Kimball Young.

CINE CONFITERIA OLYMPIA.—Programas Oldwyn Co., y Norte American Films Service.— Matinée se pasarán divertidas cómicas y además la sentimental vista de la guerra titulada "La Huérfana de la guerra".

Especial, a las 18 horas: Extraordinario estreno que presenta la casa Yoldwign, titulado "Aguinaldo de Amor", interpretada por Mae Marsh y Tom Moore.

TEATRO VICTORIA.— Programa Cinema Ltd.— Av. de la Recoleta N.o 345.— En la matinée la cuarta época de "El Conde de Montecristo", "Simbad el Marino". En la especial Valeska Surat, en "El Pavo Real Neoyorquino", acompañan al éxito de la obra el simpático actor Harry Hilliard. En la noche estreno de la vista Fox "Los Pecados de sus Padres", obra de tesis y en la que se presenta la actriz americana Gladys Brock Well.

TEATRO ALAMEDA.—En la matinée, estreno de la tercera época de "El Conde de Montecristo", que lleva por título "El Filántropo", tema que pasa después de la salida de Dantes del castillo de Iff. Para terminar se exhibirá la divertida vista "Chaplin en vida de perro". En la especial y noche presentará este teatro un estreno absoluto, "El camino de Espinas", obra de alcance moralizador, estando el papel de protagonista a cargo de la inteligente actriz londinense Dorothi Phillips.

AMERICAN CINEMA.— Programa Cinema Ltda.— En la matinée la segunda época de "El Conde de Montecristo, titulada "El Tesoro de Montecristo", según la novela de Alejandro Dumas. En la especial presentará una completamente nueva para Santiago. En la noche el drama de intensas emociones "El hijo del Saltimbanqui", por Mlle. Musidora.

TEATRO ATENAS.— En matinée exhibirá "El Muchacho Descalzo", poema de arte interpretado por Mac Alister; en la especial a las 6 1|2 la película Fox, titulada "Maledicencia"; y en la noche "Gioconda", la tragedia de Gabriel D'annunzio, interpretada por Elena Makadska.

Mañana Lunes pasará "Thais", por Mary Garden.

TEATRO IRIS.— (Castro 130).— Matinée a las 15 en punto con el estreno de la segunda jornada de "El Conde de Montecristo", titulada "El Tesoro de Montecristo", y fuera de programa irá "Chaplín vida de perro".

En la especial el estreno Paramount por Wallace Reid, titulado "La Revelación de un sueño".

En la noche el estreno de la tercera jornada de "El Conde de Montecristo", titulada "El Filántropo".

TEATRO IMPERIAL. — En la matinée se proyectará la segunda época de "Montecristo" titulada "El Tesoro", en la especial la 3.a época que lleva por título "El Filántropo".

En la noche un estreno de sensación.

CREACION DE

OLGA PETROVA

La genial y hermosa actriz neoyorquina.

9855-1-1

PABELLON DELICIAS

ALAMEDA, ENTRE MORANDE Y TEATINOS

GRAN CIRCO NELSON

HOY — Domingo 1.o de Diciembre — HOY

MATINEE, a las 15.30, dedicado al mundo infantil.

NOCHE, a las 21.30:

GRANDES NOVEDADES

Hoy Domingo 1°

TEATRO COMEDIA

Hoy Domingo 1°

ESTRENOS EN LAS TRES SECCIONES

ESTRENOS EN LAS TRES SECCIONES con la actuación de los aplaudidos artistas MARY-BRACCO y BRUXON-PAYS

Matinée a las 15 con la actuación de los aplaudidos artistas MARY-BRACCO y BRUXON-PAYS

Especial a las 18.30 con nuevos actos de canto, baile y excentricidades.

Precios matinée especial: Palcos, $ 8.00; Platea, $ 2.00; Balcón, $ 1.50; Galería, $ 0.50.

Noche, a las 21.20, excepcional espectáculo en el que se estrenará la importante adaptación cinematográfica "Al pie del Altar", por Paulina Frederick

GRAN EXITO

de los modernos artistas de Variedades Mary-Bracco y Bluxon-Pays.

¡¡ATENCION!! Los precios de las localidades son muy bajos:

Palcos: $ 10.00; Platea, $ 2.50; Balcón, $ 2.00; Galería, $ 0.60.

9825—1.o—1.

T. NOVEDADES

CUETO 257

Precios de las localidades: niños a platea, $ 0,50; palcos, $ 5; balcón, $ 0,60; platea, $ 1; galería, $ 0.30.

Vea usted en este mismo aviso nuestra función de mañana, dos películas extraordinarias y a precios corrientes.

Matinée, a las 3.—Fíjese usted, continuación

EL CONDE DE MONTECRISTO

3.a época EL FILANTROPO y de gran yapa AMOR Y CONTRABANDO por la diminuta Marujita Osborne.

Sección especial, a las 6.30, estreno, continuación

4.a época SIMBAD EL MARINO. Así es como se hace llamar ahora nuestro héroe DANTES.

Función nocturna, a las 9.30, estreno

?

¿ES USTED APTO PARA CASARSE?

vista recomendada calurosamente por el SINDICATO DE DEFENSA SOCIAL AMERICANA.

SIRVASE Ud. LEER.— Mañana, noche, dos vistas grandiosas, a pedido de numerosas familias se reprisará EDMUNDO DANTES, 1.a época de "El Conde de Montecristo", (continuando esta nueva exhibición los Lunes) y estreno de la famosa ópera

CARMEN

GERALDINA FARRAR Y WALLACE REID

Precios corrientes

"LA MASCARA DE LA VIDA"

Grandiosa producción extraordinaria del Primer Circuito Nacional de Exhibidores de Norte-América, editores de la soberbio obra "La Hija del Destino". LA MASCARA DE LA VIDA constituye el más acabado drama social que no deben dejar de ver lasmadres que tienen hijas casaderas.

Propiedad de "BIDWELL Y LARRAIN".

CAMINO DE ESPINAS

TEATRO ALAMEDA

Tarde, 18.15; y Noche, 21.20

ESTRENO

Esta nueva producción BLUE-BIRD nos dice:

La vida es el más terrible camino de espinas, sangrientos los pies, regamos el sendero con lágrimas y sangre, pero nadie nos escucha, y no podemos detenernos hasta que llegan la muerte o el amor, la primera nos liberta y el segundo nos encanta... y ya dominados no sabemos del dolor...

MATINEE, a las 15: 3.a época del

Conde de Monte Cristo

EL FILANTROPO

Y de llapa:

CHAPLIN

VIDA DE PERRO

T. GARDEN -:- HOY -:- Tres funciones sensacionales

Matinée a las 25 (Niños 0.60)

El Filantropo

3.a y lindísima jornada de

EL CONDE DE MONTECRISTO

De llapa: LAS HUERFANITAS

Especial y Noche

¡Padres de familia! ¡Niñas casaderas! ¡Juventud dorada! para vosotros ha sido hecha esta película:

¿ES UD. APTO PARA CASARSE?

ANATEMA FORMIDABLE, condenando a los que oponen al amor como excusa matrimonial; esta cruel visión se presenta en forma tal, que las familias y la juventud que empieza a vivir pueden apreciarla en su intrínseco valer.

MR. MATHOT. El creador de "El Conde de Montecristo", reaparecerá el Martes en LA CASA DE BARRO

T. BRASIL: HOY

Matinée: Platea, $ 1.20; Niños, $ 0.60.

MARUJITA RAYO DE SOL

3.a campeona al concurso peneca, presentará su linda comedia

Amor de Contrabando

Entre los votantes por la vencedora se repartirán premios.

TARDE Y NOCHE — Platea, $ 1.50; Balcón, $ 0.80.—Estreno especialmente escogido y dedicado al mundo femenino:

LOS MALOS MARIDOS

Intenso drama social, interpretado por la linda GAIL KANE, la morena de los divinos ojos negros, únicos que pueden rivalizar con los de Carmen Myers. Algunas escenas se suponen acaecidas en el Perú, y revelan la idea que tienen los yankees de las peruanas y de los peruanos.

De llapa en Matinée, Tarde y Noche: "CHAPLIN EN VIDA DE PERRO".

9840-1-1

SETIEMBRE Matinée: Espléndido programa. El Concurso Infantil sigue con

LOS DOS DIABLILLOS

por las pequeñísimas artistas Juana y Catalina Lee; y se da también la 1.a época de

El Conde de Montecristo

TARDE Y NOCHE (Se repite mañana en el Brasil): El drama pasional

CAMINO DE ESPINAS

de la misma Casa de "¿Dónde están mis hijos" y "Escándalo de Broadway", por DOROTHY PHILLIPS, la bella intérprete de AMOR DE BROADWAY.

Miércoles Estreno Derechos de Madre

VISTA PARAMOUNT QUE TIENE POR TEMA LA HISTORIA TRISTE DE UNA MADRE QUE, OFUSCADA POR EL DOLOR, LLEGA AL DELITO PARA SUPRIMIR AL MAL ESPOSO QUE LA APARTA DE SU HIJO.

Educación

Revista de gimnasia en el Liceo de Niñas N.o 1

Presentación de las alumnas de los cursos de preparatoria.—En el Liceo de Niñas No. 1 se llevó a efecto ayer una interesante fiesta, con motivo de tomarse los exámenes anuales de gimnasia a los cuatro cursos preparatorios.

Las alumnas del establecimiento habían confeccionado para este acto, un programa interesante y de especial atracción.

Concurrieron, especialmente invitados, numerosas familias y algunos caballeros que ocuparon totalmente el local que se les había designado por la dirección.

Las alumnas presentaron números de declamación, canto, danzas, ejercicios gimnásticos, etc., que llamaron justamente la atención porque cada una de ellas supo poner en la presentación de sus respectivos trabajos inteligencia, temperamento de interpretación y una gran voluntad.

A ello se debió en parte muy principal el éxito de la simpática fiesta que dejó una favorable y grata impresión entre los numerosos invitados.

La exteriorización de este sentir se demostró palpablemente en los aplausos espontáneos que se le tributaron a las señoritas Eliana Infante, Violeta López, Luz Infante, Leticia Cumming, María Herz y demás grupos de alumnas que tomaron parte en las presentaciones correspondientes.

La revista de gimnasia, como los demás números del programa, no sólo son el exponente del lisongero aprovechamiento de las alumnas de los cursos indicados, sino de la preparación del personal de profesoras y de la dirección que ha impreso a la enseñanza en general del Liceo, la Directora señorita Juana Gramller.

COLONIAS ESCOLARES "VIDA Y PATRIA".—El Comité Directivo de las Colonias Escolares que sostiene la Sociedad Profesores de Instrucción Primaria, se reunirá hoy Domingo, a las 9.30 horas en el edificio de la Escuela Olea.

Se nos encarga encarecer la concurrencia de todos sus miembros.

ESCUELA NOCTURNA "LUIS COUSIÑO".— Este establecimiento de Educación popular que sostiene la Sociedad de Instrucción Primaria de Santiago, llevará a efecto hoy la ceremonia de la colocación de una placa en la tumba de don Alberto Cousiño, hijo del patrono cuyo nombre sirve de símbolo a la obra educacional que se realiza en este plantel obrero. Es esta una manera con que los alumnos han querido exteriorizar su gratitud al benefactor de agradecida memoria.

Han adherido a este acto, los Talleres de San Vicente de Paul, los cuales colocarán, también, un bajo relieve de mármol en homenaje a este esclarecido protector de la educación del pueblo. La banda de músicos de estos Talleres solemnizará el acto.

CENTRO ESCOLAR DE TRABAJOS EN METAL.—San Pablo No. 1636.—El Lunes 2 empezarán los exámenes en este establecimiento de enseñanza manual.

Para recibir las pruebas de los alumnos de las secciones de Mecánica, Electricidad, Encuadernación, Tapicería y Dibujo Industrial se han designado las siguientes comisiones:

Para los cursos diurnos a los señores: Alamiro Pizarro, José Arroyo y Juan A. Benavides.

Para los cursos nocturnos a los señores: Daniel Rebolledo, José Arroyo, Julio Blin, Manuel Márquez, Augusto Lenoir, Santiago Bozzo, Abel Meza, Alcides Russi, Juan de Dios Ramírez, Zenobio Ojeda y Luciano Acevedo.

Los exámenes tendrán lugar de 13 a 16 y de 20 a 22 horas.

Quedan invitados los padres o apoderados de los alumnos.

SOCIEDAD TECNICA ESCUELA DE ARTES Y OFICIOS.—Los aspirantes a alumnos de la Escuela de Artes y Oficios pueden prepararse en muy buenas condiciones en un curso especial que ha abierto esta Sociedad y que funciona en el local de la Sociedad Artesanos La Unión, Riquelme No. 859.

La matrícula se atiende en Catedral 1417, de a 9 a 11.30 y de 14 a 16 horas, donde reciben todos los datos necesarios.

Por el éxito alcanzado los años anteriores en los cursos análogos que se han hecho, no ha trepidado La Sociedad para auspiciar este nuevo curso a fin de cooperar a la enseñanza industrial.

ESCUELA PROFESIONAL SUPERIOR DE NIÑAS.— Hoy tendrá lugar a las 16.30 horas (4.30 de la tarde), una fiesta organizada por las ex-alumnas del Curso Normal de este establecimiento a beneficio de la Sociedad "La Protectora" fundada recientemente.

Se desarrollará el siguiente programa:

I Parte

1 Piano.— Por la señorita Olga Gallardo.
2 El Chinito.—Canto por Gabrielito Maturana.
3 Erste Glocken.—Un Harfen Fantasie.—Cítara por la señorita Irma Muller.
4 El Pelícano.—Declamación por el señor J. Vidal.
5 Maja Aristocrática.—Canto por la niñita Adelina Busquet.
6 Grant, Mazurka.—Guitarra por la señorita Aída Villar.
7 La Mendiga.—Drama en un acto.
8 ¡Ramón Ramón!—Canto por la señorita Olga Maturana.

II Parte

1 In Birkenstein.— Cítara por la señorita Irma Muller.
2 La huasa en el Centenario.—Monólogo por la señorita A. Marambio.
3 Los Muñecos.—Coro por muñequitos nacionales.
4 Rayo de Sol.—Canto por la señorita Sara Soto.
5 Du und ich. — Danza Luis XV.
6 La Modistilla.—Duo por los niñitos Maturana.
7 Marcha.—Guitarra por la señorita Aída Villar.
8 Jesús que criada!!—Comedia en un acto.

Se invita especialmente a las ex-alumnas de la Escuela y a todas las personas que se interesen por el bienestar de las educandas.

Las entradas se pueden comprar en este establecimiento.

Entrada General $ 1.

Avisos de Crónica

TEATRO SANTIAGO

Empresa Teatral del Pacífico

Gran Compañía de Operetas cómicas en castellano

VALLE - CSILLAG

Dirigida por Enrique Valle.

HOY DOMINGO 1.o DE DICIEMBRE HOY

Dos grandes funciones

A las 15.30 (3.30 P. M.) grandiosa matinée.— La sentimental opereta en tres actos de Oxila y Camasio, música del maestro Pietri

ADIOS JUVENTUD

Colosal suceso de la Compañía

Maestro concertador: Enrique Giusti.

NOCHE a las 21.15 (9.15 P. M.) —Se representará la hermosa opereta en 3 actos del maestro Nelson

LA CORSETERA DE MONTMARTRE

Protagonista: Zezette: señorita Stefi Csillag.

Maestro director: Pompeo Richieri.

Próximamente: Gran función en honor y beneficio de Julieta Cesti

TEATRO COLON

Teatinos esquina de San Pablo

HOY gran matinée bufa de risa

CHAPLIN VERSUS TRIPITA

Especial:

EL CONDE DE MONTECRISTO

3.a época

Noche:

¿ES UD. APTO PARA CASARSE?

Horrores saludables!! Moralidad.

9813-1-1

GALVARINO PONCE

DENTISTA

Cirugía y enfermedades de la boca.—Bandera 537. Teléfono 776

Luis Valdés Morel

ABOGADO.—HUERFANOS 1223.

A. MORA P. DENTISTA ESTADO 186

INFORMACIONES DEL EXTRANJERO

SERVICIO DE NUESTROS CORRESPONSALES ESPECIALES, de The Central and South American Telegraph Co., vía Colón, de la Agencia Havas y de la Agencia Americana

Los preliminares de las negociaciones de paz

En la frontera de Alemania

Los norteamericanos esperan la orden de avance.— Atenciones a los prisioneros que vuelven.

(Correspondencia de Maximiliano Föster)

CUARTEL GENERAL NORTEAMERICANO, 30. — El 3.er ejército norteamericano de ocupación se encuentra acampado a lo largo de la frontera de Alemania esperando la voz de orden para penetrar al territorio enemigo.

El Día de la Acción de Gracias fué celebrado con fiestas especiales en las cuales abundaron los conciertos por las bandas, servicios religiosos y matchs de box y otras entretenciones entre los soldados, las que son oídas por los soldados alemanes que están vivaqueando en la orilla opuesta del río Mosela.

Los yanquis se manifiestan ansiosos de llegar a Coblenza. La salud y el espíritu porque se encuentran animados nuestros soldados es excelente. La demora en la frontera enemiga ha sido estimada como una merecida vacación que servirá para disipar la fatiga y penurias de los meses de lucha.

La Cruz Roja "The Young Men's Christian Association" y "The Knights of Columbus" han provisto a las tropas de cigarros, tabacos y golosinas. La Cruz Roja proporciona asimismo estos elementos a los soldados que se encuentran en los hospitales de la retaguardia.

Los prisioneros, de los cuales Alemania ha asegurado poseer 200,000 entre franceses, británicos y norteamericanos, han estado siendo puestos en libertad y han llegado a las líneas de la vanguardia norteamericana, siendo alimentados por las unidades nuestras y llevados en seguida a Verdun, punto donde son cuidados por los franceses.

El problema de alimentar y llevar a la retaguardia a todos estos ex-prisioneros ha sido afrontado por los comandos norteamericanos.

La estatua del Kaiser que se encuentra en Colonia ha sido adornada por los soldados alemanes con un ridículo gorro y se le ha puesto en una mano un saco de viaje y en la otra un enorme letrero que dice "Aquí va el gran pícaro".

Los cambios políticos verificados en Alemania no son conocidos generalmente por las tropas que regresan. Según todas las indicaciones, las tropas alemanas en general aceptan el nuevo orden de cosas, excepto algunas unidades aisladas que han pretendido rebelarse. Es significativo, sin embargo, que todas estas manifestaciones no tienen carácter violento sino que todas ellas se limitan a expresar un sentimiento contra el militarismo.

En la frontera con el Luxemburgo, el ejército norteamericano de ocupación se encontró con numerosos desertores del ejército alemán, la mayoría de los cuales eran alsacianos.

Sin duda alguna, la situación alimenticia de Alemania puede calificarse de seria; a este respecto, las ciudades se encuentran en situación mucho más desfavorable que los campos.

Se siguen recibiendo informaciones de que la situación en Alemania con el regreso de las tropas se está tornando más complicada. Circulan insistentes noticias sobre discusiones entre prusianos y bávaros, debido a que los primeros rehusan partir sus raciones con estos últimos u ocupar los mismos acantonamientos. Los prusianos acusan asimismo a los civiles de abandonar al ejército. Los oficiales de algunas divisiones de la Guardia declaran abiertamente que cuando ellos regresen a Alemania tratarán de reponer en el trono al Kaiser. Aún los soldados de una de las divisiones prusianas declararon que ellos regresaban a restablecer la monarquía; pero este sentimiento no es general.—Maximiliano Föster.

LA DELEGACION JAPONESA A LAS CONFERENCIAS DE PAZ

WASHINGTON 30. — Una información del Japón recibida en la tarde anuncia que el vizconde Kato ex-Ministro de Relaciones Exteriores será el jefe de la delegación japonesa que asistirá a las conferencias de paz; irá como delegado el vicealmirante Isam Takeshita, segundo jefe del Estado Mayor General Naval.

LA LLEGADA DEL PRESIDENTE WILSON A EUROPA

PARIS 30. — En Brest han circulado rumores de que el Presidente Wilson arribará el 9 o el 11 de Diciembre al puerto. Tendría una entrevista en la rada con el primer Ministro británico, Mr. Lloyd George.

BREST Y LA LLEGADA DE MR. WILSON

PARIS 30. — El alcalde Brest ha comunicado que la ciudad, que fué el primer testigo del esfuerzo considerable de los Estados Unidos en la guerra, se siente feliz al recibir al Presidente Wilson, el gran ciudadano que ha merecido el bien de la humanidad.

EL VIAJE DE LOS REYES BELGAS A PARIS

PARIS 30. — La Agencia Havas ha confirmado que los soberanos de Bélgica y el Príncipe Heredero estarán en París entre el 4 ó 5 de Diciembre. Serán solemnemente recibidos por el Presidente Poincaré en nombre del Gobierno.

EL VIAJE DEL PREMIER FRANCES A LONDRES

PARIS 30. — El primer Ministro, M. Clemenceau, llegará a Londres mañana 1.o de Diciembre. Posiblemente irá acompañado por el Mariscal Foch. Celebrará una conferencia con el Premier británico y los Ministros ingleses.

El primer Ministro italiano, señor Orlando, el barón de Sonnino, Canciller italiano, y el coronel House, se encontrarán en Londres en la misma época.

Los jefes de los Gobiernos aliados y los representantes de los Estados Unidos examinarán próximamente las negociaciones de paz.

El banquete en la Embajada británica en París

Condecoración al Mariscal Foch

PARIS 30. — La recepción y la comida ofrecidas en la Embajada de Gran Bretaña en honor del Rey Jorge resultó brillante. Al lado del Mariscal Joffre y del Mariscal Foch, tomaron asiento los Ministros franceses y distinguidas personalidades militares y diplomáticas. Se notó la presencia de los cardenales Amette y Bourenne.

El Rey de Inglaterra entregó al Mariscal Foch la Orden del Mérito, en medio de las aclamaciones de los asistentes.

El Mariscal Foch es el único titular francés de esta orden.

Al hacer entrega de la condecoración, el Rey Jorge manifestó que tenía el agrado de entregar la más alta distinción de que dispone Inglaterra, al eminente soldado que condujo a los ejércitos aliados a la victoria.

EL 15 DE DICIEMBRE LLEGARA A PARIS EL REY DE ITALIA

PARIS 30. — El Rey de Itlia, Víctor Manuel, llegará a París el 15 de Diciembre.

ALEMANIA ENTREGA MIL VAGONES A LOS ALIADOS

PARIS 30. — "Le Matin" anuncia que los primeros mil vagones que Alemania entregará a los aliados, llegaron ayer a la frontera.

Las autoridades militares se hicieron cargo de ellos.

LA REPATRIACION DE LOS PRISIONEROS ALIADOS

NUEVA YORK 30. — "The Associated Press" ha recibido la siguiente información de Amsterdam:

"En respuseta a la amenaza de los comisarios británicos de que las hostilidades se reanudarían en caso de que los prisioneros no fueran repatriados en mejores condiciones, un telegrama de Berlín declara que no es posible hacer el repatriamiento de los prisioneros de guerra en buen orden".

La Municipalidad de París festeja con una recepción al Rey Jorge V de Inglaterra

EL EJERCITO DEL GENERAL VON MARWITZ EMPIEZA A CRUZAR EL RHIN A LA VISTA DE LAS LINEAS NORTEAMERICANAS

Alemania propone el nombramiento de una alta comisión de neutrales para que establezca la responsabilidad en la declaración de la gran guerra

EL PAGO DE LOS DAÑOS DE LA GUERRA

LONDRES 30. — La prensa aprueba en forma unánime las declaraciones oficiales de los Gobiernos aliados, que exigirán el pago de todos los daños y el castigo de los autores de la guerra.

EL COBRO DE LA CONTRIBUCION IMPUESTA A FRANCIA EN 1871

PARIS 30. — "Le Matin" declara que el Gobierno de Francia está en el derecho de reclamar ante todo el capital y los intereses de la contribución de guerra, de las requisiciones y de los diversos gastos soportados por la ciudad de París y por el Departamento en 1871, en virtud del inicuo tratado de Versalles, y cuyo valor total se eleva a 8,000 millones de francos, sin los daños sufridos y la pérdida de Alsacia y Lorena.

AVANCE DE LOS BRITANICOS Información Oficial

LONDRES 30 (Rush bulletin) (Oficial).— En nuestro avance hemos llegado a la frontera a lo largo de todo el frente, desde inmediatamente al norte del Gran Ducado del Luxemburgo hasta las vecindades de Luper.

DEBATE SOBRE EL TRATAMIENTO DADO A LOS PRISIONEROS POR ALEMANIA

PARIS 30.— En la sesión de la Cámara, el diputado Merlin, el cual deploró el tratamiento dado por los almanes a los prisioneros, urgió al Gobierno para que procediera a traer a los prisioneros en automóviles desde Alemania.

SUBMARINOS ALEMANES DESTRUIDOS DURANTE LA GUERRA

LONDRES 30.—Se anuncia que apróximadamente 200 submarinos alemanes han sido destruidos durante la guerra.

El total de los construidos por Alemania en todos los tipos se estima en 360.

LAS NEGOCIACIONES DE PAZ ANTE LOS ESTADOS UNIDOS

BASILEA, 30. — Contestando a los cargos hechos por el Ministerio de Baviera por no haberse remitido al Gobierno bávaro las proposiciones de paz hechas por Estados Unidos a Berlín, el conde Czernin hace una declaración en un diario de Viena, manifestando que en las gestiones de paz iniciadas por el doctor Meinl en nombre de los manufactureros austriacos, actuó solamente en carácter privado. Agrega que el doctor Meinl, como muchas otras personas que iniciaron actuaciones en favor de la paz, carecía de documentos que lo calificaran como representante de cualquiera de los Gobiernos enemigos o que por lo menos gozara de la confianza de Wilson.

Una protesta del almirante Reuter

Réplica del jefe de la flota británica

LONDRES 30. — Se ha publicado la siguiente información autorizada por el Almirantazgo:

"El almirante alemán Von Reuter ha protestado por el hecho de que se haya arriado la bandera de los buques alemanes, haciendo notar que la internación de esos buques en puertos británicos dentro de los términos del armisticio es equivalente a su internación en puertos neutrales, donde las banderas alemanas continuarían flameando, aparte de que el acto realizado por Gran Bretaña al arriar las banderas alemanas no es compatible con al caballerosidad que debe mediar entre dos adversarios honorables.

El almirante Beatty, al replicar a esta protesta, llama la atención hacia la circunstancia de que, aún cuando han sido suspendidas las hostilidades, el estado de guerra todavía subsiste, y en esta situación ningún buque enemigo puede mantener flameando su insignia nacional, mientras se encuentre bajo la custodia británica.

LA QUERELLA CONTRA EL "AFTONBLADET"

ESTOCOLMO 30. — La querella criminal iniciada por la Legación norteamericana contra el "Aftonbladet", por haber injuriado al Presidente Wilson, ha sido llevada al terreno de la discusión técnica.

BAJAS DE LA AVIACION BRITANICA

LONDRES 30. — Dice una información oficial:

"Desde el 1.o de Abril hasta el 11 de Noviembre, las bajas de los servicios de aviación fueron las siguientes:

Muertos, 2,680.

Heridos, desaparecidos y prisioneros, 4,909. El total de bajas de estos servicios será publicado más tarde.

LA MISION LABORISTA ITALIANA

NUEVA YORK 30. — La Misión Laborista Italiana se ha dirigido a Washington.

SOBRE EL NOMBRAMIENTO DE DELEGADOS NORTEAMERICANOS A LA CONFERENCIA DE PAZ

WASHINGTON 30. — El Gobierno ha declarado que ha sido imposible anunciar antes el nombramiento de los delegados a la Conferencia de Paz, porque la designación de ellos ha estado bajo discusión hasta hace dos días.

CELEBRACION DEL TRIUNFO ALIADO EN CHINA

PEKIN 30. — El Presidente de la República pasó revista a las tropas, en celebración del triunfo de las armas aliadas. La ciudad estaba enteramente embanderada y presentaba un aspecto de mucho entusiasmo. En seguida el Presidente ofreció una recepción en la Sala del Trono, a los diplomáticos residentes, a la que participaron los comandantes aliados en China.

El grupo de militares iba encabezado por italianos y japoneses, seguidos de tres americanos que llevaban banderas brasileras, tres ingleses que llevaban estandartes portugueses y tres franceses que llevaban las banderas belgas.

LOS TRANSPORTES RECUPERADOS DEL ENEMIGO

PARIS, 30.—El Ministro de Transportes ha declarado que los viajes de los transportes comerciales de pasajeros y de carga que se hallaban en poder del enemigo y que han sido recuperados desde el 18 de Julio último, se efectuarán sin ninguna responsabilidad, por los accidentes que puedan ocurrir como consecuencia de esa situación anterior.

PROCESO CONTRA EL EX-KAISER EN ALEMANIA

PARIS, 30. — M. de Castelnau depositó hoy en la Cámara un proyecto, por el cual se invita al Gobierno a estudiar en compañía de los Gobiernos aliados la forma de hacer comparecer al ex-Emperador Guillermo de Alemania ante un Tribunal, a fin de que responda a la acusación de los crímenes contra el derecho comun que se le imputan.

LLEGADA DE UN PRINCIPE ORIENTAL A FRANCIA

PARIS, 30. — Informaciones recibidas hoy de Marsella, comunican que ha arribado a ese puerto el Emir de Feysal, hijo del Rey de Hedjaz.

El distinguido viajero, pocos momentos después de desembarcar hizo una visita de cortesía a las autoridades civiles y militares de Marsella.

DISTINCION AL PREMIER CLEMENCEAU

PARIS, 30. — El presidente del Consejo de Ministros, M. Georgo Clemenceau, ha aceptado la designación que se ha hecho de su persona para ocupar un asiento en la Academia de Medicina de París.

REPARACION QUE SE EXIGIRA A ALEMANIA

PARIS, 30. — Los miembros de la comisión designada para visitar las poblaciones situadas al norte de Calais y en la región del Somme, han regresado hoy a esta capital, donde han declarado que los habitantes de las localidades perjudicadas durante la guerra por el sistema destructor de los ejércitos alemanes les manifestaron que debía exigirse a Alemania una reparación completa por tales daños.

Se recuerda a este respecto que Alemania exigio a Francia después de la guerra del 70, dos mil millones de francos como indemnización de guerra.

LA RECONSTRUCCION DE LAS REGIONES DEVASTADAS

WASHINGTON, 30. — En todos los Estados Unidos se están haciendo grandes preparativos para un llamado a nuevos miembros para la Cruz Roja de los Estados Unidos. En esta campaña se espera encontrar la cooperación de todo hombre, mujer, y niño del país. El plazo para las inscripciones comenzará el 1.o de Diciembre y durará hasta la tarde del día de Pascua. Ha despertado gran entusiasmo el anuncio de que la Cruz Roja iniciará una obra reconstructiva en las regiones devastadas de la Europa y que contribuirá al socorro de los pueblos que sufren durante el presente invierno.

La responsabilidad de la guerra

Alemania pide que un tribunal neutral la establezca

BERLIN, 30.—El Gobierno propuso a la Entente el nombramiento de una comisión neutral que examine la cuestión de la responsabilidad de la guerra.

ENTREGA DE LOS BARCOS Y SUBMARINOS RUSOS EN PODER DE LOS ALEMANES

LONDRES, 30.—Cuando el escuadrón aliado anció en Sebastopol, le fueron entregados los barcos de guerra y submarinos rusos que habían caído en poder de los alemanes.

VUELTA DEL ALCALDE DE VALENCIENNES

VALENCIENNES, 30. —El doctor Tauchou, alcalde de la ciudad, ha vuelto después de dieciséis meses de cautiverio.

SOBRE EL CASTIGO DEL EX-KAISER

PARIS, 30.—Los abogados Busson y Billaut, aseguran que el ex-Kaiser ha caído en la sanción de los artículos 59 y 60 del Código que castigan la complicidad en los crímenes o delitos calificados.

VON MARWITZ CRUZA EL RHIN

CUARTEL GENERAL AMERICANO, 30.—El Ejército del General von Marwitz empezó a cruzar el Rhin. Se cree que necesitará 8 o 9 días para ejecutar esta operación.

PROCLAMA DEL GENERAL VON HINDENBURG

CUARTEL GENERAL AMERICANO, 30.—Se han recibido copias de la proclama del General von Hindenburg en la que pide a los soldados y civiles que reciban a las fuerzas aliadas con resignación y cortesía. Agrega que ésta es la mejor política en vista del hecho de que Alemania no puede ofrecer más resistencia.

RETRATOS DE WILSON EN ALEMANIA

CUARTEL GENERAL AMERICANO, 30.—Personas llegadas de Frankfort relatan que en todas partes se ven retratos del Presidente Wilson con la siguiente inscripción: "Nos has dado armisticio, ahora procúranos una paz justa."

Los festejos al Rey de Inglaterra en París

RECEPCION EN LA MUNIPALIDAD

PARIS, 30.— El Rey Jorge y los Príncipes, acompañados del Presidente Poincaré, de los Ministros de Estado y de algunas personalidades oficiales, salieron a las 3 de la tarde del Palacio de Orsay, a fin de asistir a la recepción ofrecida por la Municipalidad.

Una muchedumbre enorme siguió durante todo el trayecto al cortejo, en medio de repetidos vivas al Rey y de Inglaterra, al Presidente Poincaré y a la República.

Cuando el cortejo llegó a la Municipalidad, el Alcalde, M. Mithouard, dió la bienvenida al Soberano, terminando su discurso en la siguiente forma:

"Majestad, la victoria nos parece tanto más bella cuanto que la hemos compartido con los nobles aliados que se han forjado en el fuego de las batallas. La amistad de las dos naciones durará siglos, y es éste sentimiento el que desborda hoy día el corazón de París.

"Quiera Vuestra Majestad aceptar este homenaje".

M. Austrand, prefecto del Sena, pronunció en seguida una calurosa alocución.

"Las aclamaciones de París, dijo, que se elevan hoy hacia el rey, son el himno entonado por la capital en honor del pueblo británico que ha sellado definitivamente con la nación francesa, en una larga comunidad y en medio de pruebas sangrientas, la más indestructible de las alianzas".

El Rey contestó en francés, manifestando la alegría que experimentaba al volver a la ilustre capital, que vivió horas críticas y peligrosas, pero en donde la confianza de la población no fué jamás quebrantada.

Constató el placer que experimentaba al ver que la ciudad había sufrido poco a pesar de las pruebas porque había atravesado. Después el soberano expresó sus agradecimientos por la calurosa acogida que le había dispensado la población e hizo fervientes votos por la prosperidad de París y por la felicidad de los parisienses a quienes, con gusto, podía llamar sus amigos.

Después de los discursos, el cortejo real fué conducido al salón de las Arcadas, en donde se sirvió un espléndido lunch. Los discursos pronunciados fueron entusiastas.

Momentos después de haber firmado el Libro de Oro de la Ciudad, el Rey abandonó la Municipalidad para dirigirse al Palacio de Relaciones Exteriores.

El Rey fué aclamado frenéticamente por el público. El mariscal Joffre, que fué reconocido por el pueblo, recibió también una calurosa ovación. Los espectadores rodearon el carruaje real y la policía se vió obligada a hacer grandes esfuerzos para que el cortejo pudiera continuar su marcha.

EL PROGRAMA DEL PRESIDENTE WILSON EN LAS CONFERENCIAS DE LA PAZ

WASHINGTON, 30.— El Presidente Wilson hará uso de la palabra el lunes en el Congreso, después de medio día, para anunciar su programa de trabajos en las conferencias de la paz.

LA COMIDA EN HONOR DE M. POINCARE EN LA EMBAJADA BRITANICA

PARIS 30. — La comida ofrecida por el Rey Jorge V en honor del Presidente Poincaré, reunió en la Embajada británica a 58 distinguidas personalidades. Entre ellas se encontraban Mr. Sharp y su esposa, el coronel House y su esposa, y M. Tardieu.

LA DESMOVILIZACION DEL EJERCITO NORTE-AMERICANO Reducción del presupuesto de guerra de los Estados Unidos

WASHINGTON, 30.— El jefe del Estado Mayor General, general March, ha informado lo siguiente:

"El generalísimo Pershing ha resuelto que sean conducidos a los Estados Unidos 3,451 oficiales y 79,663 soldados de las unidades comprendidas en la 39.a, 76.a y 87.a divisiones.

"El total de las pérdidas del ejército norte-americano expedicionario hasta el 26 de Noviembre, sin contar los prisioneros, asciende a 62,678, de los cuales 28,363 han muerto en acciones de guerra, 2,101 a causa de heridas recibidas en la

Ella será su preferida

SI UD. NO HA TENIDO LA SUERTE DE CONOCERLA COMPRELA UNA SOLA VEZ. ELLA SERA SU PREFERIDA.

ALUMBRA CON UNA LUZ BLANCA, CONSTANTE, SUAVE, BRILLANTE Y SUMAMENTE PODEROSA. REEMPLAZA EN TODAS PARTES A LA LAMPARA DE ARCO. ES LA MAS RESISTENTE; DURABLE Y LA QUE MENOS GASTA ENERGIA ELECTRICA.

IMPORTADORES

MORRISON & Co. = AHUMADA 65, 67 y 77 Casilla 212. - Santiago

A LOS DEUDORES de la Sastrería de Elías Chanut

Por acuerdo celebrado en el juicio de liquidación de la sociedad conyugal habida entre el finado señor Chanut y su esposa, se rematarán las cuentas pendientes de dicha Sastrería.

El remate se efectuará por el mínimum del 50% del valor de cada cuenta, pagado al contado.

La lista de las cuentas puede consultarse en la Secretaría del Tercer Juzgado Civil donde se efectuará el remate el

5 de Diciembre próximo, a las 16 horas

María T. Constant. vda. de Chanut,

Administradora Pro-Indiviso.

x-10500-2-1

La mayor jugada de la LOTERIA NACIONAL ARGENTINA

ANTES DEL MILLON

de Navidad, se efectuará en Buenos Aires el DIA 10 DE DICIEMBRE DE 1918.

En este sorteo se repartirán 5,400 PREMIOS, o sean, 609,000 pesos argentinos, con un premio mayor de

$ 150,000

Los billetes de Lotería los remite a cualquier parte de la República a vuelta de Correo y por carta certificada, la acreditada y afortunada Casa E. TURRI, Galería Güemes, Buenos Aires, de acuerdo con los precios abajo indicados.

UN BILLETE ENTERO DE $ 150,000, vale: $ 35 argentinos, $ 75 CHILENOS ó 77 francos.
CADA DECIMO DE BILLETE DE $ 150,000: a $ 5 argentinos, $ 10 CHILENOS u 11 francos.

En estos precios están incluídos los gastos y a cada comprador envío gratis la LISTA OFICIAL de números premiados.

¡¡No deje de probar su suerte ahora, para experimentarla otra vez en las

Loterías de Navidad!!

Buenos Aires, día 23: UN MILLON de Nacionales ($ 4.200,000 en premios)

El billete ENTERO vale: $ 215 argentinos, $ 430 CHILENOS ó 475 francos.
Un MEDIO billete vale: $ 115 argentinos, $ 230 CHILENOS ó 250 francos.
Cada DECIMO de billete: $ 23 argentinos, $ 46 CHILENOS ó 50 francos.

Madrid, día 21: SEIS MILLONES de pesetas (Ptas. 37.346,400 en premios)

El billete ENTERO vale: $ 650 argentinos, $ 1,300 CHILENOS ó 1,430 francos.
Un MEDIO billete vale: $ 340 argentinos, $ 680 CHILENOS ó 750 francos.
Cada DECIMO de billete: $ 70 argentinos, $ 140 CHILENOS ó 155 francos.

Montevideo, día 31: $ 300,000 oro oruguayo (14,000 números, $ 686,000)

El billete ENTERO vale: $ 225 argentinos, $ 450 CHILENOS ó 495 francos.
Un MEDIO billete vale: $ 120 argentinos, $ 240 CHILENOS o 265 francos.
Cada DECIMO de billete: $ 24 argentinos, $ 48 CHILENOS ó 53 francos.

Las remesas, en pago de los billetes, pueden hacerse: por giro postal o telegráfico, letra bancaria, o tomando una ORDEN DE PAGO EN PESOS CHILENOS (que es la forma más segura y fácil), sin comisión ni recargo alguno, en la

Casa E. TURRI - Santiago

Pasaje Balmaceda 10 - Casilla 3217. — Dirección telegráfica: "TURRI", Santiago

Esta Oficina de Santiago dará a Ud. personalmente o por escrito cuanto informe desee sobre estas loterías, encargándose de pagarle cualquier premio.

E. TURRI, B. Aires.

9844-2-1

guerra, 16.034 por enfermedades diversas y 1.930 otras causas. Los 14.200 restantes han desaparecido.

"El jefe del Estado Mayor ha anunciado igualmente que el presupuesto de guerra para 1919 que ascendía a 19 millares de dólares, ha sido reducido a 3 millares de dólares".

Los responsables de la guerra

Discurso de Mr. Lloyd George en New Castle

LONDRES 30. — En una reunión efectuada en New Castle, el primer Ministro Mr. Lloyd George hizo las siguientes declaraciones:

"La paz que se decidirá en las próximas conferencias será una paz de justicia, pero severa en su justicia. Hay que recordar que cuando Alemania batió a Francia, aplicó el principio incontestablemente justo de que los perdedores deben pagar. Este principio debemos aplicar a Alemania. Alemania deberá pagar nuestros gastos de guerra hasta el límite de su capacidad; pero no hay que permitirle satisfacer nuestras indemnizaciones, inundando los mercados británicos de artículos vendidos a precios inferiores a los normales.

"Todos los aliados examinan en este momento la cuestión. Hemos nombrado una comisión numerosa, que comprende personalidades que representan todos los matices de opiniones para estudiar hasta qué punto Alemania está en condiciones de satisfacer la justicia de nuestras reclamaciones.

"No deja lugar a ninguna duda de que Francia estudia igualmente la cuestión teniendo en cuenta los daños extraordinariamente graves infligidos en las ciudades y en las aldeas, haciendo abstracción de los gastos ocasionados por la conducción de la guerra.

Nos hemos dirigido a uno de los más notables jurisconsultos de Gran Bretaña, para resolver la cuestión de la responsabilidad de la invasión de Bélgica. La conclusión a que ha llegado este jurisconsulto es que el Kaiser se ha hecho culpable de un acto que puede ser juzgado por los tribunales, y del cual es responsable".

Al referirse el orador a la culpabilidad de los autores de la guerra, dijo:

"Intentamos proceder a una encuesta leal pero severa, una encuesta que nos conduzca hasta las sanciones finales. Si no se hiciera a nadie responsable de la guerra, entonces habría una justicia para los pobres y miserables, y otra para los reyes y emperadores.

"Gentes que trataron en forma inhumana a nuestros prisioneros, gentes que se entregaron a la piratería submarina, gentes que devastaron las tierras ajenas: he ahí a las gentes a quienes debemos considerar responsables".

"Gran Bretaña se presentará a la barra de la Justicia, con la conciencia pura de un pasado exento de todo reproche, adoptando hoy una línea de conducta justa, de firmeza inexorable, insensible al miedo. Debemos tener cuidado para que los crímenes, como los cometidos por Alemania, no manchen nunca más la historia".

DELEGACION COMERCIAL JAPONESA A LAS CONFERENCIAS DE LA PAZ

NUEVA YORK 30. — Una información recibida de Tokio por "The Associated Press" dice:

"El Gobierno ha informado que la Cámara de Comercio ha designado, para que tome parte en las conferencias de paz, a una delegación compuesta de los señores: *Junnosuke, Inouye, Kikusaburo y Fukui*".

VISITA DEL REY VICTOR MANUEL A LOS TERRITORIOS REDIMIDOS

ROMA 30.— El rey Víctor Manuel visita actualmente los territorios recientemente liberados del dominio de Austria, siendo en todas partes aclamado entusiastamente.

LA INCORPORACION DE FIUME A ITALIA

Opiniones de un personaje húngaro

ROMA 30. — Comunican de Trieste que hoy ha llegado a dicoa ciudad un personaje húngaro, el cual sigue viaje a Roma, por encargo de su gobierno, con el objeto de celebrar una importante conferencia con los miembros del Gabinete Italiano.

Entrevistado por un corresponsal de un diario romano, manifestó que Hungría deseaba vivamente que el pueblo de Fiume fuese incorporado definitivamente a la soberanía de Italia, pues este país tenía sobrado derecho para ello.

El citado personaje terminó declarando que confiaba que Fiume continuaría siendo, como hasta ahora, el puerto en el cual se concentrará el intercambio comercial entre Hungría y las naciones de Occidente, garantizando, de esta manera, la vitalidad del comercio húngaro.

BANCOS ITALIANOS EN TRIESTE

ROMA 30.— informaciones procedentes de Trieste, anuncian que en estos últimos días se han abierto en ese puerto sucursales de las principales instituciones de Créditos, existentes actualmente en Italia.

ORLANDO Y SONNINO EN VIAJE A PARIS

ROMA 30.— Hoy partieron de esta capital, en viaje a París, el Presidente del Consejo de Ministros, honorable señor Orlando, acompañado del Ministro de Relaciones Exteriores, Barón de Sonnino.

Los problemas económicos de la paz

LA LUCHA COMERCIAL GERMANO NORTEAMERICANA

NUEVA YORK, 30.— Mr. W. C. Wells, conocido estadista norteamericano, en un artículo publicado en "The New York Herald", refiriéndose a lo que llama la falacia del control comercial de Alemania, dice:

"En respuesta a la aseveración de que debemos adoptar los métodos comerciales de Alemania en la exportación se puede aseverar que apesar de la maravillosa coordinación de todos los elementos con el objeto de conquistarse el comercio, Alemania, aún antes de la guerra, no ganaba prácticamente nada en la América Latina en su lucha contra el comercio de otros países. Los Estados Unidos habían expulsado casi completamente a los alemanes de Méjico, América Central, Indias Occidentales y algunos países de la América del Sur. Los fabricantes alemanes se habían venido infiltrando en los países de la América Latina desde Méjicó hasta la Argentina, muchos años antes que los Estados Unidos enviaran artículo alguno a esas repúblicas, excepción hecha de bacalao y madera. Ya en 1913 sin embargo, los Estados Unidos, en 14 de los 20 países de la América Latina, habían exedido a la Alemania en las exportaciones en una proporción de uno a cuatro. En todos los 20 países las exportaciones de Norte América excedían a las de Alemania en una proporción de tres a dos. En Argentina, desde 1883 hasta los comienzos de la guerra, Alemania aumentó la proporción de su comercio de importación en un 94 o|o, mientras los Estados Unidos lo aumentaron en un 141 o|o. En 1913 la proporción de las importaciones de los Estados Unidos en los países del norte de la América del Sur era ya más del doble de la de Alemania".

LA SITUACION ALIMENTICIA DE ALEMANIA

ZURICH 30. — Se ha confirmado de fuente segura que la situación alimenticia de Alemania es mucho menos grave que lo que la pinta el doctor Solf en sus urgentes llamados a los aliados. Estos telegramas hacían creer que Alemania sólo poseía víveres hasta el mes de Abril.

Las reservas acumuladas en Octubre para abastecer el interior del país, fueron reconstituídas inmediatamente después de la última cosecha. Según se dice, Alemania no sentirá hambre en invierno si se mantiene el racionamiento, haciendo un reparto metódico y con regularidad.

LOS APROVISIONAMIENTOS DE TRIESTE Y TRENTO

ROMA, 30.— La Agencia Stefani ha suministrado la siguiente información:

"El aprovisionamiento de Triste y Trento se regulariza. Han llegado buques cargados con víveres para las regiones de Trieste, Trentino y Alto Adige."

BAJA DEL CARBON EN FRANCIA

PARIS, 30. — Como consecuencia de las medidas recientemente adoptadas por el Gobierno, el precio del carbón ha disminuido en un 30 por ciento del precio que hasta ahora había tenido.

LAS LISTAS NEGRAS NORTEAMERICANAS

WASHINGTON, 30.—La prohibición de comerciar con el enemigo continúa en vigencia.

El Departamento de Comercio del Ministerio de Guerra acaba de publicar una lista de 98 adiciones a la lista negra en las cuales se incluyen a 24 firmas de España, 22 de las Indias Holandesas, 12 de Méjico, 10 de Dinamarca, 13 del Brasil, 3 de Holanda, 3 de Huatemala, 13 de Marruecos, 5 de Chile, 1 de Honduras, 1 de Paraguay y una de Suecia.

Al mismo tiempo la oficina anuncia haberse levantado las prohibiciones a 29 firmas incluídas anteriormente.

La revolución centro-europea

LA EX-EMPERATRIZ AUGUSTA VICTORIA LLEGA A HOLANDA

Guillermo de Hohenzollern firmó ayer su declaración de renuncia al trono real de Prusia y al imperial de Alemania

LOS DOCUMENTOS DE LA ABDICACION DEL EX-KAISER LLEGAN A BERLIN

NUEVA YORK 30. — "The Associated Press" ha recibido la siguiente información de Copenhague:

"Según los despachos llegados de Berlín, los diarios anuncian que los documentos relativos a la abdicación del ex-Kaiser han llegado a esa capital.

LOS MAXIMALISTAS ALEMANES SE APODERAN DEL CONTROL DE LAS COMUNICACIONES RADIOTELEGRAFICAS

NUEVA YORK 30. — "The Associated Press" ha recibido la siguiente información.

"El "Berliner Tageblatt" anuncia que un grupo de socialistas independientes, con tendencias maximalistas, se apoderó del control de las estaciones inalámbricas y comenzó a enviar noticias de propaganda de sus ideas.

"El diario agrega que los Ministros Ebert y Haasse, en nombre del Gobierno, han rechazado la responsabilidad de las noticias inalámbricas procedentes de Alemania".

SE PUBLICA LA RENUNCIA DEL KAISER AL TRONO

LONDRES 30. — Un despacho llegado de Berlín anuncia que se han publicado los textos de las renuncias del ex-Kaiser a los tronos de Prusia y de Alemania.

El Kaiser firma su abdicación

LONDRES 30.— "The Exchange Telegraph Co." ha recibido de Copenhague la siguiente información:

"Según un despacho de la agencia Wolff, el Emperador Guillermo firmó el decreto de abdicación de ayer.

"El ex-soberano expresa la esperanza de que los nuevos dirigentes de Alemania sean capaces de proteger al pueblo contra la anarquía, y de salvar al país de la dominación extranjera".

SOBRE LA ABDICACION DEL KAISER

AMSTERDAN, 30.— Telegramas de Berlín, citando el documento de abdicación firmado por el Kaiser, demuestran que éste ha renunciado a todos sus derechos a las coronas de Prusia y de Alemania, y que relevó a todos los oficiales y funcionarios del cumplimiento del puramento de fidelidad.

DECLARACIONES POLITICAS DE EINER Y HAASE

COPENHAGUE, 30.—El "National Tidende" publica una información de Berlín en que se cita un discurso en que Einer declara que está listo para tomar sobre sí todas las responsabilidades que se deriven del conflicto de Baviera con el gobierno central, y del cual puede resultar la resolución de Baviera para obrar nidependientemente, en el cual caso las provincias del Rhin y todas las Sur de Alemania la apoyarán.

El corresponsal del mismo diario dice que Haase, Ministro del Interior de Baden, ha declarado que el ideal del Imperio debe ser mantenido; pero que no se tolerará ningún dictador de Berlín.

A EXIGIR LA ABDICACION DEL KAISER

WASHINGTON, 30.— Se ha comunicado al Ministerio de Relaciones Exteriores, desde La Haya, que el almirante von Hintze se ha dirigido a Holanda con el objeto de obtener una proclamación formal de la abdicación del Kaiser.

COMENTARIOS SOBRE EL TEXTO DE LA ABDICACION DEL KAISER

LONDRES, 30.— La palabra "Regente" citada en el decreto de abdicación del Kaiser ha sido comentada como muy significativa.

LA RUPTURA BAVARO-ALEMANA

Comentarios de la prensa de Berlín

BERLIN 30. — "El Lokal Anzeiger", comentando la ruptura de relaciones entre el Gobierno de Baviera y de Berlín, declarada por el primero, dice que esta actitud del Presidente bávaro Kurt Eisner, es el anuncio de la llegada de un gran peligro para Alemania.

El "Vorwaerts" no cree que Eisner haya tomado precisamente el camino de asegurar la unidad del Imperio, y obtener una mejor situación en la discusión de la paz.

La prensa de Berlín en general condena la actitud de Eisner, a la que considera como un acto de obstinación de ir tras un sueño inalcanzable.

MATANZAS DE JUDIOS EN LEMBERG

LONDRES, 30. — La "Central Nwes Agency" dice que, según noticias recibidas de Copenhague, los diarios de Berlín dicen que 1.100 judíos han sido asesinados en las recientes masacres de Lemberg.

Centenares de judíos hicieron una barricada en la sinagoga, que fué incendiada. Los que trataron de escapar fueron recibidos a tiros.

REQUISICION DE LA MARINA MERCANTE FRANCESA

PARIS, 30. — La Cámara de Diputados en su sesión de hoy, aprobó el proyecto de requisición de la marina mercante, que había sido elaborado el 18 de Abril último, designando con este objeto una comisión especial y resolviendo que en caso de producirse algún conflicto, él será resuelto por el Consejo de Estado.

ENFERMEDAD DEL EX-EMPERADOR DE ALEMANIA

LONDRES 30. — El ex-Kaiser Guillermo se encuentra enfermo de influenza.

LA LLEGADA DE LA EX-EMPERATRIZ DE ALEMANIA A HOLANDA

AMSTERDAM, 30. — Se dice, que la ex-Emperatriz de Alemania trató de escapar a las investigaciones de los periodistas y curiosos, pero se la vió cuando partía desde una estación. A pesar de los rumores corrientes de que estaba seriamente enferma, se la veía en perfecta salud.

Iba de sombrero y velo negros, y con un vestido color púrpura. El ex-Kaiser no fué a la estación a esperarla; pero la aguardaba el barón von Bentinck con tres automóviles. La ex-emperatriz tomó el primero, acompañada por una señora que se supone ser la condesa Kelles.

En el segundo automóvil iba el barón Bentinck con el médico de la ex-Emperatriz. Este coche llevaba la bandera de Utrecht. En el terecer automóvil iban dos doncellas y un mozo.

El tren en que viajó la ex-Emperatriz era alemán, y estaba compuesto de tres carros dormitorios y dos de equipaje.

En Zavenar fueron a saludarla el capitán de la gendarmería, el inspector de los ferrocarriles del Estado holandés, y el vice-Cónsul alemán. Todas estas personas viajaron en el tren hasta Maarsbergen.

EL CONSEJO DE OBREROS Y SOLDADOS PIDE EL RETIRO DE SOLF

AMSTERDAM, 30.—El "Berliner Tageblatt" ha sido informado oficialmente de que el Consejo de Obreros y Soldados pidió el inmediato retiro del secretario de Relaciones, doctor Solf, y ordenó la confiscación de todos los documentos de Relaciones Exteriores, incluyendo los del antiguo Gobierno.

LLEGADA DE LA EX-KAISERINA A AMEROGEN

AMEROGEN, 30.—Se entiende que el ex-Kaiser ha estado esperando a su esposa para dirigirse a otra parte. Se cree que retornará a Alemania y él piensa que recuperará el trono nuevamente. Un miembro de la servidumbre de von Bentinck declaró que hubo mucho movimiento con la llegada de la ex-Emperatriz. Cuando llegó el ex-Emperador se mostró muy contento y alguien le oyó decir: "Las cosas parecen mejorarse para nosotros".

La America Latina ante la paz

LA RENUNCIA DEL EMBAJADOR ARGENTINO SEÑOR NAON

Texto de la nota presentada por el diplomático argentino en Washington

WASHINGTON 30. — El ex-Embajador de la Argentina, don Rómulo Naón, ha dado a la publicidad una declaración en la que afirma que el Gobierno argentino rehusó permitirle dar a la publicidad las notas cambiadas respecto la participación de la Argentina en la guerra.

El diplomático argentino prueba que las afirmaciones de su Gobierno contenidas en el decreto que acepta su renuncia, son totalmente inexactas y absolutamente infundadas.

La declaración agrega más adelante:

"Las notas no comprometen en forma alguna a personas ajenas a la cuestión, pero probarían solamente mi completa dedicación a los intereses fundamentales de mi país, a los intereses fundamentales del panamericanismo y a los intereses fundamentales de la amistad sin equívocos que existe entre la Argentina y los Estados Unidos, a la que está adherido todo el pueblo argentino.

Estos documentos probarían también que mis esfuerzos para atraer a mi Gobierno a hacer causa común con los Estados Unidos, en la guerra con Alemania, comenzaron al día siguiente del en que los Estados Unidos declararon la guerra y terminaron el mismo día que dimitió".

DECLARACIONES DEL EX-EMBAJADOR NAON

WASHINGTON, 30. — El ex-embajador argentino, señor Rómulo Naón, ha hecho las siguientes declaraciones:

"En presencia de la resolución del Gobierno, de la cual no tengo noticia oficial, nada me queda por hacer; no se me permite insistir, y tengo que dar por terminado el incidente con la siguiente declaración:

"Me dirigí por cable a mi Gobierno, protestando contra las aseveraciones del decreto de aceptación de mi renuncia, y pidiendo autorización para publicar mi rectificación, junto con documentos oficiales que habrían demostrado completamente lo recto de mi actitud.

"De acuerdo con las publicaciones de la prensa, el Gobierno me rehusó el permiso de publicar los documentos, no obstante que ellos habrían sencillamente probado mi completa dedicación a los intereses fundamentales del Pan-Americanismo, a los intereses fundamentales de la amistad entre la República Argentina y los Estados Unidos, a la cual todo mi pueblo adhiere.

"Estos documentos también habrían probado que mis esfuerzos para llevar a mi Gobierno a hacer causa común con los Estados Unidos en su conflicto con Alemania, comenzaron muy pocos días después de la declaración de guerra, y terminaron el día antes de que renunciara. Esta es mi última palabra en este asunto".

La situación en Rusia

PROCLAMACION DE LA REPUBLICA DE LITHUANIA

AMSTERDAM 30. — La "Rheinische Zeitung" anuncia que la República de Lithuania ha sido proclamada en Riga, en presencia del Consejo Nacional. Se anuncia, igualmente, que Karl Ullmann fué elegido Presidente de la nueva República.

CONVERSION DEL PAPEL MONEDA RUSO

LONDRES, 30.— Gran Bretaña decidió ayudar al Gobierno provisional de Rusia a establecer un nuevo cambio para el rublo, que se ha fijado al tipo de 40 rublos por libra esterlina.

El dinero recibido en esta forma será depositado en el Banco de Inglaterra, y será una reserva que se usará únicamente para la conversión del papel moneda ruso en libras esterlinas al cambio indicado.

ACIDO TARTARICO
garantido, de primera calidad, ofrece
BRUNA SAMPAIO y Co.
LIRA 579 MORANDE 327

100,000 TEJUELAS DE MADERA
Listas para entrega
Feria de Maderas, Vicuña Mackenna N. 70

EL MARISCAL FOCH ACOMPAÑARA A M. CLEMENCEAU A LONDRES

LONDRES, 300.— Se asegura que el mariscal Foch acompañará a M. Clemenceau en su viaje a Londres.

LA SITUACION DE LA SIBERIA

PEKIN, 30.— Los diarios de Pekin anuncian que la situación de la Siberia se despeja, bajo la administración del Almirante Koltckak.

Informaciones generales

LAS MANIFESTACIONES ANTISEMITAS EN LEMBERG

PARIS 30. — Una información llegada de Estocolme anuncia que la Oficina de la Prensa Judía ha comunicado que durante los motines efectuados el Viernes y el Domingo en Lemberg, el barrio y judío y otras partes de la ciudad fueron destruídas por las bombas que arrojaron sobre más de 600 casas. Millares de personas murieron o resultaron heridas.

LOS RUMANOS OCUPAN LA BUKOVINA

VIENA, 30.— Un miembro galitziano del Reichsrath anunció que las tropas rumanas habían ocupado todo el territorio de la Bukovina.

CONTRA EL MAXIMALISMO RUSO EN ESPAÑA

MADRID, 30.—En la sesión celebrada hoy por el Senado, el Ministro de la Gobernación, señor Luis Silvela, afirmó que el Gobierno había adoptado todas las medidas estimadas como indispensables para impedir que se propagasen en el país las ideas maximalistas, que tantos trastornos causaban en diversas naciones de Europa.

REGRESO DE UN EMBAJADOR

PARIS, 30. — Hoy ha llegado a esta capital el Embajador de Francia ante el Gobierno del Japón, M. Delanney.

CONDICIONES DE VIDA DE LAS MUJERES EN TURQUIA

GINEBRA, 30.—Un oficial llegado de Aleppo dice que las condiciones de vida de las mujeres turcas y especialmente de las asiáticas, son deplorables. Los maridos abandonan a sus esposas. Las muchachas son vendidas por unos cuantos chelines.

50,000 MUERTOS DE INFLUENZA EN SUR AFRICA

CAPETOWN, 30.— Se estima que el número de muertos de influenza en Sur Africa, entre europeos y nativos, llega a 50.000.

LA SITUACION DE AUSTRIA ANTES DEL ARMISTICIO

BERNA, 30.— El último norteamericano que salió de Austria inmediatamente antes del armisticio, dice que una comida pésima costaba 4 dólares; un traje mediocre, 500 dólares; un par de zapatos, de 60 a 90; y que las cosas más comunes y necesarias eran tan difíciles de obtener, que uno podía estar durante horas haciéndo cola, con la vaga esperanza de adquirir una pequeña porción de alimentos, a precios exorbitantes.

La persona que ha dado estos informes pertenece al servicio diplomático, y recibió orden de permanecer en Viena cuando se declaró la guerra.

El informante agrega que Austria pidió el armisticio, a causa de la imposibilidad de continuar la guerra, debido a los altos precios de los artículos. Austria no sólo se encontraba sin alimentos, sino que habría tenido que encarar el invierno en una completa desnudez; tal era la escasez de vestidos.

PROYECTO DE REGLAMENTACION DE LA NAVEGACION AEREA

PARIS, 30.—La Comisión interministerial entregó al Gobierno el proyecto de reglamentación de la navegación aérea, con el propósito de llegar a un acuerdo entre Francia y los aliados respecto a la utilización comercial de la aviación.

SUBMARINO ENCONTRADO EN IRLANDA

DUNDEE, 30.—Se han publicado los detalles del intento de volar el puente sobre el río Tay, llevado a cabo por un submarino alemán. Dícese que un aviador de la ciudad observó durante el curso de uno de sus vuelos a un gran submarino que estaba fondeado en el lecho arenoso del río, cerca del puente. Inmediatamente dió la alarma del caso, dando lugar a que numerosos barcos barre-minas y destróyers se acercaran a la vecindad con el objeto de localizarlo y fijar la hondura en que yacía. En seguida le lanzaron una carga enorme de explosivo, ocasionando una terrible explosión. Los trozos del submarino y el aceite que contenía fueron lanzados con gran fuerza hasta fuera de la superficie de las aguas. Más tarde, los buzos pudieron encontrar trece cadáveres y dos cañones. Una gran parte de los restos del buque se exhiben en esta ciudad.

ESPAÑA

DEROGACION DE LA LEY DE JURISDICCIONES

MADRID, 30.—El Presidente del Consejo de Ministros, señor García Prieto, declaró hoy en la Cámara de los Diputados que el Gobierno había acordado derogar la ley de las jurisdicciones, dando lectura a la nueva disposición en referencia.

Sobre este particular, agregó que los delitos comprendidos dentro de las disposiciones del Código Penal Militar, serían juzgados por el respectivo Tribunal Militar, no pudiendo tener en ese caso intervención las autoridades civiles.

LAS BASES DE LA AUTONOMIA DE CATALUÑA

MADRID 30.— Las bases de la Constitución de la autonomía de Cataluña dicen:

"El territorio comprenderá las cuatro provincias actuales, a las cuales podrán unirse las provincias limítrofes.

"El Gobierno comprenderá un parlamento, compuesto de dos cámaras, elegidas por sufragio universal. Habrá un Consejo Municipal con Poder Ejecutivo, responsable ante el Parlamento.

"Todos los bienes del Estado, definidos y comprendidos en los artículos 339 y 340 del Código Civil, situados en Cataluña y no afectados por los servicios del Estado, pasarán a poder de Cataluña.

"El Gobierno estará autorizado de administrar todos los asuntos interiores, salvo los comunes a toda España, como las relaciones exteriores, los asuntos internacionales, las cuestiones relativas al ejército y a las fuerzas navales, la defensa de las costas y de la fronteras, los regímenes aduaneros, los ferrocarriles, los pesos y medidas, las monedas y los correos y telégrafos.

"El Poder Regional estará facultado para preparar el presupuesto de los gastos y entradas de Cataluña, y deberá participar proporcionalmente en la extinción de la deuda."

ESTADOS UNIDOS

La campaña contra la fiebre amarilla

NUEVA YORK, 30.—El Departamento de Sanidad de la América Central y del Sur de la fundación Rockefeller, cuya labor se encontraba suspendida temporalmente por la guerra, reasumirá inmediatamente su campaña contra la fiebre amarilla en la América Central y del Sur. El Director de la campaña será el general William C. Gorgas, que recientemente se ha retirado del cargo de cirujano general del Ejército de los Estados Unidos y que es conocido en todo el mundo por la obra que llevó a cabo en la zona del Canal de Panamá. El general Gongah aceptó el cargo de director de la Fundación Rockefeller antes de la entrada de los Estados Unidos en la guerra, pero después la lucha hizo imposible que él pudiera abandonar el Departamento de Guerra.

La campaña contra la fiebre amarilla se está desarrollando en la actualidad en Guayaquil, bajo la dirección del doctor M. E. Connor y será una de las primeras obras sanitarias que visitará el general Gorgas en su actual viaje.

La obra que se llevará a cabo en diversos países, es el resultado de las investigaciones comenzadas en Julio de 1914 para solucionar el problema de la fiebre amarilla. A principios de 1916, una comisión nombrada por la Oficina Internacional de Sanidad, visitó todas los países suramericanos en los cuales la fiebre amarilla había hecho su aparición en los últimos años e informó a su regresó que la extinción completa de la enfermedad era algo enteramente practicable. Inmediatamente se adoptó un programa de trabajo en Enero de 1917, el que será llevado a la práctica ahora.

La Sastrería Santa Elena
SAN DIEGO 245
Ofrece a Ud. elegantes ternos sobre medida, con casimires importados y materiales de primera, con sólo $ 20 mensuales.
No olvidarse: San Diego 245.
F. FAIVOVICH E HIJOS

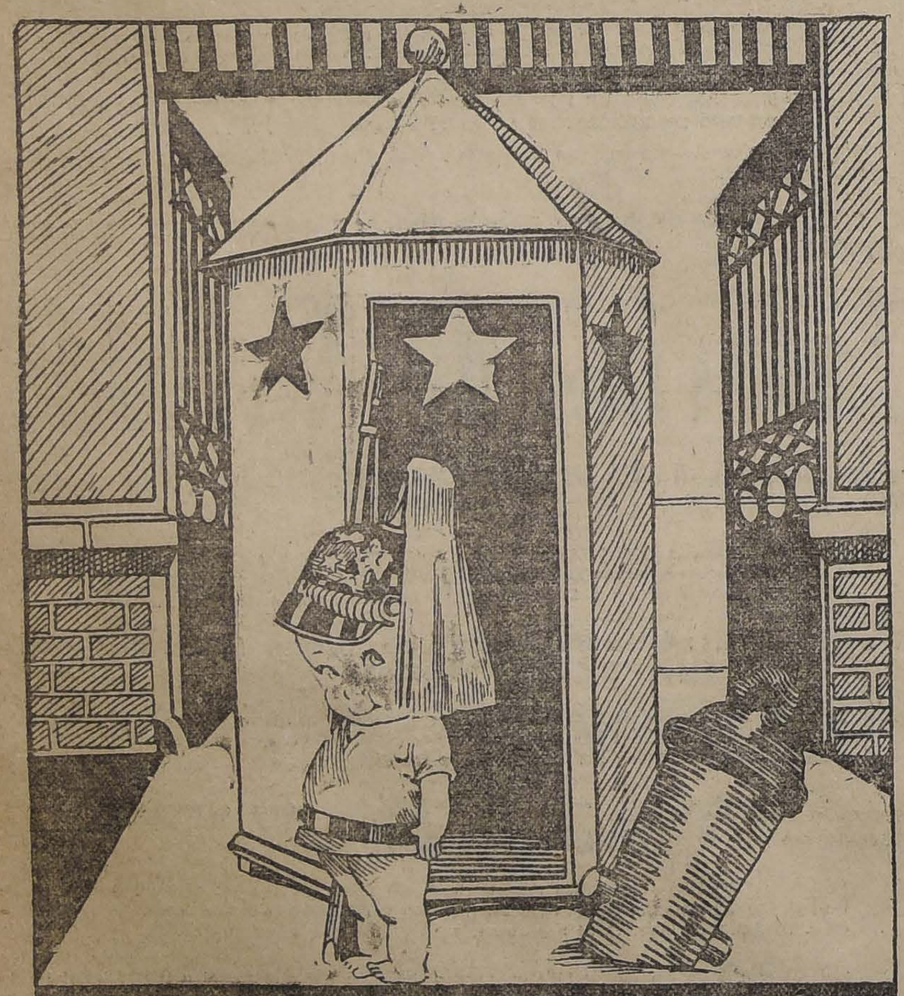

ALIMENTO MEYER
ES EL MEJOR
Cría niños patriotas que no desoirán jamás el clarin que les llame a defender a su país.
9847-1-1

BOB Bandera 152 Cigarrería

HARINA LACTEADA NESTLE
1.o-L

Lotería Nacional Argentina - El Millón de Navidad
Desde esta fecha, la Agencia chilena LEONIDAS ROJAS ofrece en venta billetes de la gran jugada de Navidad con premio mayor de UN MILLON DE NACIONALES.
Despacha a vuelta de correo cualquiera orden que reciba. El billete entero vale: $ 215 argentinos, o 475 francos por giro postal. Se despacha desde un décimo al precio de: $ 23 argentinos o 50 francos, giro postal. Se recomienda hacer los pedidos con la mayor anticipación posible.
OTROS SORTEOS PROXIMOS
DICIEMBRE 10, DE 150.000, Y 17, de 80.000 NACIONALES
Diciembre 10: de 150.000 nacionales. El billete entero vale: $ 35 argentinos o 78 francos. Un décimo: $ 5 argentinos, u 11 francos.
DICIEMBRE 17 DE 80.000 NACIONALES
El billete entero vale: $ 19 argentinos o 42 francos. Un quinto: 5 argentinos u 11 francos
Las órdenes y giros deben enviarse por carta certificada a
LEONIDAS ROJAS
CORRIENTES 435.—CASILLA 1047.—BUENOS AIRES

LOTERIAS

10 DE DICIEMBRE, DE $ 150,000 ARGENTINOS
ENTERO: $ 35 argentinos, $ 75 chilenos o 77 francos
DECIMO: $ 5 argentinos, $ 10 chilenos u 11 francos.

23 DE DICIEMBRE, DE $ 1.000.000 ARGENTINOS
ENTERO: $ 215 argentinos, $ 430 chilenos o 475 francos.
MEDIO: $ 115 argentinos, $ 230 chilenos o 250 francos.
DECIMO: $ 23 argentinos, $ 46 chilenos o 50 francos.

31 DE DICIEMBRE, DE PESETAS 6.000.000
Premios por valor de pesetas 37.346,400 en 8,386 premios
ENTERO: $ 650 argentinos, $ 1,300 chilenos o 1,430 francos.
MEDIO: $ 340 argentinos, $ 680 chilenos o 750 francos.
DECIMO: $ 70 argentinos, $ 140 chilenos o 155 francos.

31 DE DICIEMBRE, DE $ 300,000 ORO URUGUAYO
(Juegan solamente 14,000 billetes)
ENTERO: $ 225 argentinos, $ 450 chilenos o 495 francos.
MEDIO: $ 120 argentinos, $ 240 chilenos o 265 francos.
DECIMO: $ 24 argentinos, $ 48 chilenos o 53 francos.

Las remesas, en pago de los billetes a fin de ser atendido inmediatamente y sin engaño alguno, pueden hacerse: por giro postal o telegráfico, o tomando una **orden de pago en pesos chilenos**, sin comisión ni recargo alguno, en

LA BANCARIA

HUMBERTO GARCIA SILVA, PASAJE MATTE N.o 39, SANTIAGO

única casa chilena establecida desde hace quince años. Suministra todo género de informes relacionados con los sorteos indicados en este aviso y en lo concerniente a los giros sobre su casa de Buenos Aires.

Llamo la atención de mis distinguidos clientes y del público en general sobre las informalidades cometidas y que continúan cometiendo ciertas firmas a fin de que no se dejen atrapar nuevamente con avisos más o menos pomposos.

LA SITUACION CHILENO-PERUANA

La cuestión chileno-peruana

EN WASHINGTON

Interés en los círculos oficiales

WASHINGTON 30. — En los círculos oficiales se observa un marcado interés por la cuestión de Chile y el Perú, puesta de relieve por las noticias relativas a las últimas manifestaciones ocurridas en ambos países.

El Secretario de Estado, Mr. Lansing, no ha recibido telegrama alguno del Perú. Los funcionarios se abstienen de hacer comentarios al respecto y han manifestado el propósito de guardar esta actitud en tanto que el asunto no sea sometido oficialmente a la consideración del Gobierno.

Sin embargo, aunque no oficialmente, se dice que las circunstancias obligarían a los Estados Unidos a actuar en favor de un arreglo de las diferencias existentes entre ambas repúblicas latino-americanas, pero sólo en el caso de que recibieran expresa invitación de ambos gobiernos en ese sentido.

SOBRE EL RETIRO DE LOS CONSULES PERUANOS

NUEVA YORK 30. — El Ministerio de Relaciones Exteriores del Perú, ha hecho por intermedio del Cónsul General en ésta, un desmentido a las declaraciones publicadas por el cónsul de Chile, sobre el retiro de los funcionarios consulares del Perú en Chile.

LA OCUPACION DE LOS BARCOS ALEMANES POR CHILE

Una información suministrada a "Le Temps" de París

BUENOS AIRES 30. — La Legación del Perú ha recibido el siguiente despacho oficial:

"De Chile se ha informado cablegráficamente a "Le Temps" de París que el Cónsul del Perú en Iquique, señor Llosa Argüelles, había protestado contra el embargo hecho por Chile de los buques alemanes. La noticia es absurda, porque Chile sólo ha ocupado los buques alemanes después del armisticio, cuando hacía más de un año que el Perú había ocupado militarmente los buques de la misma nacionalidad, que se encontraban en sus puertos, celebrando después con el Gobierno de los Estados Unidos un contrato para utilizarlos y que está en ejecución".

LAS CAMPAÑAS SOCIALISTAS EN CHILE Y EL PERU

BUENOS AIRES 30. — El Comité Ejecutivo del Partido Socialista internacional ha resuelto enviar un telegrama a las organizaciones similares de Chile y el Perú, para invitarlas a desarrollar una acción intensa contra una posible guerra, manifestándoles su apoyo y solidaridad en este sentido.

DECLARACIONES DEL PRESIDENTE Y EL CANCILLER CHILENOS.

BUENOS AIRES 30. — "La Razón" publica los reportajes hechos por el corresponsal del diario en Santiago, al Canciller Barros Borgoño y al Presidente de la República, señor Sanfuentes.

El Ministro de Relaciones Exteriores manifestó al corresponsal de "La Razón" que la cuestión de Tacna y Arica no tiene paridad con las anexiones que van a solucionarse o: las negociaciones de paz, pues se trata de provincias adquiridas en una guerra a la cual Chile fué arrastrado.

El Presidente Sanfuentes expresó que los sucesos de que ha hecho tanto caudal la prensa peruana, no revisten la gravedad que se les quiere atribuir. "Son hechos aislados, dijo el Presidente, que los cónsules han desfigurado a su voluntad al comunicarlos al Gobierno". "Naturalmente, agregó, las provocaciones peruanas han levantado los ánimos de algunos compatriotas que las han repelido en forma que más valdría haberla evitado, pero de lo cual no tiene la culpa el Gobierno, por tratarse de actos particulares".

Agregó que el espíritu del Gobierno era de completa tranquilidad.

Antes de comprar un Automóvil
PRUEBE EL
HUDSON SUPER-SEIS
Y estará de acuerdo en que no tiene rival en
SUAVIDAD,
RESISTENCIA,
PODER,
ELEGANCIA.
Pida datos a los dueños de
-HUDSONS-
HUDSON SUPER SEIS
GRAHAM ROWE & Co.
IMPORTADORES
BANDERA 267
9842-1-1

Los neumáticos son, según lo indica la experiencia, la parte débil de los automovilistas.
Hay un remedio eficás:
Usar neumáticos:
LEE
impinchables
Su construcción científica y sus discos de acero protectores, hacen a estos neumáticos completamente invulnerables a los pinchazos, dándole la
mayor resistencia y seguridad
IMPORTADORES
Charme Hnos.
DELICIAS Esq. DIECIOCHO

BRASIL

RIO JANEIRO, 30.—**Ruy Barbosa continuará en la presidencia de la Academia de Letras.**— El señor Ruy Barbosa, en una entrevista que concedió a una delegación de la Academia de Letras, accedió a retirar su renuncia de presidente de dicha corporación.

El Ministro del Interior.— Hoy es esperado el señor Urbano Santos, quien asumirá inmediatamente el cargo de Ministro del Interior.

El proceso por el asesinato de Pinheiro Machado.—Por segunda vez dejó de reunirse el jurado nombrado para tratar del proceso que se sigue a Paiva Coimbra, asesino de Pascual Pinheiro Machado.

El tratado brasileño-uruguayo sobre la condonación de la deuda. — La Cámara prestó su aprobación al tratado con el Uruguay sobre la condonación de la deuda.

Sobre la Vicepresidencia del Senado.— El señor Ruy Barbosa escribió a don Alfredo Ellis, manifestándole que atribuía a sus enemigos las versiones que circulan acerca de su candidatura a la Vicepresidencia del Senado.

Ciudadanos brasileños que perecen en el torpedeamiento del vapor "Highland". — El Ministerio de Marina ha sido informado de que en el torpedeamiento del vapor "Highland", efectuado el 6 de Agosto último, murieron tres tripulantes de nacionalidad brasileña.
(Agencia Americana).

URUGUAY

MONTEVIDEO, 30.—**El Ministro de Industria.**—El Lunes próximo, el ex-canciller interino señor Bueras asumirá la cartera de Industria.

Crédito a los gobiernos aliados.— En la última sesión de la Cámara se aprobó el proyecto de crédito a los aliados.

Críticas a la administración financiera.—"El País" y "El Diario del Plata" critican severamente las gestiones financieras llevadas a cabo por el actual gobierno. Declaran que durante cuatro años ha cerrado el ejercicio financiero con déficit.

Banquete al canciller señor Brum. —En la próxima semana los amigos políticos del candidato a la Presidencia de la República, señor Brum, le ofrecerán un banquete. En esta oportunidad el señor Brum hará las primeras manifestaciones de su política.

La delegación militar brasileña al concurso de esgrima.— El Centro Militar y Naval están preparando la recepción que se hará a la delegación militar brasileña que concurre al concurso de esgrima.

El Secretario de la Legación brasileña.—El Secretario de la Legación del Brasil, señor Lucilo Bueno, ha sido ascendido a consejero de la misma.

Condecoración al Canciller. — El Ministro de Francia ha hecho entrega al Canciller Brum del título de Gran Oficial de la Legión de Honor que le confirió el Gobierno francés. Las insignias le fueron entregadas en Washington por el Embajador de dicho Gobierno en Estados Unidos.

Condecoración al Subsecretario del Interior y al jefe de Policía.— El Ministro de España entregó al Subsecretario del Ministerio del Interior y al jefe de Policía los títulos de Comendador que les ha otorgado el Rey Alfonso.— (Agencia Americana).

MONTEVIDEO 29. — **El crédito a los aliados.** — El Senado aprobó el crédito concedido a los aliados. Este proyecto será sometido a la consideración de la Cámara.

MONTEVIDEO 29.— **El Dr. Brum reasume su cargo.** — Se anuncia que el Dr. Brum reasumió su cargo de Ministro de Relaciones Exteriores y que sólo actuará en él unos pocos días para poder trabajar su candidatura a la Presidencia de la República. Entonces se procederá a la designación definitiva del señor Buero como Canciller, quien continuará al mismo tiempo a cargo de la cartera de Industria. — (Agencia Americana).

ARGENTINA

EL INTENTO DE ASALTO A LA LEGACION DE CHILE EN BUENOS AIRES

La actitud de la policía bonaerense

BUENOS AIRES, 30.— La Policía ha explicado la actitud asumida durante el mitin anarquista efectuado anoche en la Plaza de Mayo.

Según las declaraciones de los jefes policiales, las fuerzas del orden agotaron sus medios persuasivos para impedir que los manifestantes siguieran en dirección a la Legación de Chile. Los escasos infantes que se encontraban de servicio en la Plaza se vieron de improviso envueltos por la muchedumbre que avanzaba. Al sonar el primer disparo los manifestantes descargaron sus armas y se pudo comprobar que más de 300 tiros dejaron huellas en el pavimento de la Avenida de Mayo. Numerosas personas resultaron heridas o contusas.

Algunos anarquistas se subieron en los coches de plaza y continuaron disparando. El tiroteo originó el desbande de los ácratas.

Tres agentes fueron heridos de gravedad a bala. Cuatro manifestantes recibieron igualmente heridas graves y otros tres, serias contusiones. De los siete manifestantes heridos, cinco son italianos y dos argentinos.

Inmediatamente de producidos estos hechos, el juez inició el sumario correspondiente, que se mantiene en la más absoluta reserva.

En la calzada de la Plaza de Mayo y de la Avenida quedaron numerosos bastones, sombreros y banderas rojas.

El jefe de la policía concurrió a la Legación de Chile, después de media noche, para resguardar el edificio con un escuadrón de policía, en previsión de que llegaran los grupos de manifestantes disgregados.

Diecisiete anarquistas han sido detenidos. Se les mantiene en completa incomunicación. A todos se les han secuestrado armas de fuego. Han sido detenidos igualmente los redactores del diario anarquista "La Protesta".

El jefe de la policía asegura que sus subordinados no hicieron fuego contra los manifestantes. El estuvo presente durante la escena bochornosa, acompañando al comisario Ordenes. Justifica que la escasa fuerza policial que se destacó en la plaza se debió a las promesas que hicieron los organizadores del mitin de que éste se efectuaría con tranquilidad.

BUENOS AIRES, 30.— **El servicio telegráfico transandino.**—Las Oficinas del Telégrafo Nacional han devuelto los despachos a Chile, a causa de la interrupción de las líneas debido al mal tiempo.

SUSINI
EL MEJOR CIGARRILLO HABANO

Informaciones del país

ACONCAGUA

SAN FELIPE.— **Fallecimiento.**— Muy lamentado ha sido el fallecimiento del señor Agustín del Canto.

El señor del Canto fué un disciplinado y entusiasta soldado del Partido Radical.

LINARES

LINARES.— **Instrucción Primaria.**—Un mitin para pedir a los Poderes un mitin para pedir a los Poderes Públicos la pronta dictación de la ley de Instrucción Primaria Obligatoria.

ECONOMICOS

EMPLEADOS. — LOS SIGUIENTES han sido colocados por intermedio de la "Oficina de Informaciones", de Valparaíso, "Sección Empleos", calle Cochrane 440, en el primer período de la fundación de esta oficina: señores: Miguel Boggiano en la tienda de los señores "Dighero Hermanos"; Julio L. Plaza O., donde Luis E. Feliú y Cía.; Enrique Agüero Dinamarca, Casa "William R. Spearing"; H. Villalobos C., Casa Questa Sanguinetti y Cía.; Luis A. Fuentes Navarro, Casa Gildemeister y Cía.; Ernesto Pérez G., como profesor del "Instituto Garat"; Osvaldo Meza, en la "Juguetería Alemana"; Francisco Marín L., donde Escobar y Cousiño; Rodolfo Aldunate, vendedor viajero; Víctor Gajardo y Simón Azócar en el "Vapor Guatemala"; Belarmino Contreras, (contratos); Dionicio Bilbao, Emilio Casas Cordero, María A. Rodríguez, Amelia Riveros y treinta empleados más en la "Fábrica de Juguetes" de Cerro Cordillera, Pasaje Merlet N.o 20; Manuel 2.o Rivas, Pedro Reyes, Ismael Zamorano, Dionicio Anabalón y Joaquín Rivas en la "Salitrera Iberia", en Tocopilla (Casa Granja); Bernabé Molina, José A. Peña y diez empleados más en la Maestranza de Los Andes (Ferrocarril Transandino), Rodolfo Ramos, juniors, casa de Martillo de Arturo Zavala; Isidoro Juez, como ayudante de escritorio en el "Bar Trocadero"; Enrique Pérez P. y Aníbal Fuentes M., en el vapor "Palena"; Guillermo Uneda, cortador-sastre donde Celso Gutiérrez; Luis J. Peroschena, Consultorio Comercial de Guillermo Chovar; Elvira Cabrera, donde los señores "Paton Loutit"; Gerardo Godoy, como chauffeur; Amelia Berroeta, cajera en la Droguería "La Cruz Roja"; Domingo Bravo U., como chauffeur del Cónsul de Grecia en Santiago señor Saridakis; J. Gómez de la Torre como contador de los señores "Mackenzie y Cía."; José A. Beltrán, como profesor de instrucción musical en los minerales de Chuquicamata; Luis González, vendedor; Samuel de Gac Ovalle, ingeniero; Alejandro Díaz, como empleado de los señores Ahumada y González; Santiago Izuel, vendedor viajero en Santiago; Aída Rubio, como vendedora de Paton y Tontil; Constantino Ziegel con Samuel de Gac; Agustín Anabalón, en el Hospital San Juan de Dios; Gumersindo Martínez con Arturo Zavala; J. M. González, casa señor Otto Ringeling; M. Araya, como chauffeur de la señora Luisa O. de Kuffre, Independencia 63; Fidel González, como corresponsal taquígrafo en Concepción; Pedro González, en la casa "Ahumada y González"; Artemio Quiroga, en la casa Ramón Barados; Luis Hinojosa, casa Allan Phillips, "Librería Inglesa"; Teófilo Valenzuela, en oficina Brasil 309; Magdalena Aguilera, casa "Melo y Compañía"; Manuel R. Aróstegui, vendedor de la casa Luis Izquierdo, Quillota; Alejandro Alvarado, ayudante de escritorio en la Fábrica de Confites "La Porteña"; Pedro Pablo Salinas, como sobrecargo del vapor "Orita"; Desiderio Cruzat H., en Viña del Mar; Tomás Serrano Larrañaga, como ayudante contador del Club Social de Viña del Mar; Juan Canessa, como vendedor de Samuel de Gac, ingeniero y consignatario; Eduardo Schatzke Beerofts, como ayudante de escritorio donde los señores F. E. Sievers y Cía., Prat 136; Félix 2.o Rubilar I., "Archivador Fontana"; Juan F. 2.o Fuschlocher, Tienda "La Mina de Oro", Pasaje Quillota; J. A. Melo A., farmacéutico en una Droguería en Tarapacá; Adriana Ovalle Salazar, Tienda en Antofagasta; H. W. Chatterton, representaciones de firmas extranjeras; Herminia Zamora como vendedora casa F. E. Morton; Charles Edwin Electoral en oficina Prat 258; María Inés Valdivia, dactilógrafa, para Antofagasta; Alfredo Hardessen, ayudante de escritorio en el Banco Alemán Transatlántico, Valparaíso; Mercedes Cordero y Jobita Meza, casa F. E. Morton, cajera y vendedora, respectivamente; Ramón Pineda, empleado en el Almacén Mayo Hermano; Carlos González Jofré, como ayudante de oficina en escritorio Charles Walter, Prat N.o 148; Luis González Fuentes, como ayudante contador, Fábrica de Confites "La Porteña"; Julio Bernal como vendedor casa Elie Poisson; Margaret Stott, casa Allan D. Phillips, "Librería Inglesa", como vendedora; María Merubia V. como taquígrafa - dactilógrafa en casa importadora "Mathew y Cuffe", calle Yungay N.o 188; Armando Soto, como practicante en el Hospital San Juan de Dios; Olivia Blest, como vendedora en la Tienda Alfonso XIII; Angel Zúñiga, como empleado del vapor "Taltal"; Pedro Rosales, como calderero en la maestranza de los Ferrocarriles; Rodolfo Montecinos, en el estudio del Dr. Vásquez Munita; Esmeralda 40; Carlos Salinas, en Buques de la Armada; José Antonio Bustos, en Garage Central; J. Estanislao Silva, Casa Wathew J. Cuffe; Mari Mazzie, escritorio Dr. Vásquez Munita; Floridor Gómez, casa Mathew J. Cuffe; Rosendo 2.o Cid, ferrocarril, 4.a Zona; Herminia Escobar de Gajardo, como ayudante contadora de la Bodega Central, calle Heras 420. La oficina es recomendada por el señor don Agustín Edwards a la administración de sus negocios. La oficina no cobra comisión a las casas comerciales por los empleados que les coloca, pudiendo seleccionarles empleados de distintas nacionalidades oficios y profesiones, competentes, recomendados y especialistas en sus ramos. El personal colocado por la Oficina es vigilado y controlado por ésta. La Oficina se encarga de compra-venta de propiedades, de negocios establecidos y cobranzas comerciales. — **Abel Macías A.**

SECCION ARRIENDOS
Tenemos encargo de tomar en arriendo tres casas
de $ 15 a 25,000 Anuales
Cánones anticipados. Atención inmediata
Valenzuela y Balmaceda
BANDERA 128
LUNES PROXIMO: CATEDRAL 1131
1.o-L

VALPARAISO

MANIFESTACIONES AL PINTOR MORI.—Anoche un grupo de artistas, literatos y amigos del pintor Camilo Mori Serrano, le ofreció una comida en la Sociedad "Diego Barros Arana" con motivo del triunfo obtenido en el primer Salón de Primavera de Santiago, el prehsente año.

TORNEO ATLETICO DE LA ESCUELA BLAS CUEVAS.—En la tarde de ayer se efectuó en la Elipse del Parque de Playa Ancha, se verificó el torneo atlético organizado por la Escuela Blas Cuevas. Asistió una numerosa concurrencia.

LA RECLAMACION DE LOS OPERARIOS DE LA CASA DE MAQUINAS DE LA Maestransa del Barón ha tenido una feliz solución.

..La Empresa acordó accender a todas las peticiones de los operarios o sea pagarles el sobre tiempo o "premio" por el trabajo de la tarde del Sábado y del día Domingo.

En la Federación Obrera de Chile se nos dijo ayer tarde a este respecto lo siguiente:

En vista de la solución del conflicto esta tarde han trabajado todos los operarios.

El hecho de que la Dirección de los Ferrocarriles llamara al Presidente de la Junta Ejecutiva de los obreros ferroviarios para conferenciar y solucionar la dificultad, después de lo cual la Dirección acordó acceder a lo solicitado, ha producido la mejor impresión entre los operarios y obreros ferroviarios en general, pues ello demuestra que la Empresa ha reconocido la representación de los operarios en la persona del Presidente de la Junta Ejecutiva.

CONCURSO DE DECLAMACION —En el teatro Apolo se verificará mañana el 2.o Concurso de declamación organizado por la Sociedad Unión Teatral de Socorros Mutuos.

KERMESSE DE LOS ALIADOS. —En el Gran Hotel de Viña del Mar se llevará a cabo en la próxima semana una gran Kermesse de los aliados, para lo cual se instalarán reproducciones de barrios del Oriente, panoramas de Jerusalém, calles de Galilea, de Belén, la Puerta de Damasco, etc. Se instalarán numerosas ventas.

REUNION DE RESERVISTAS. —En la mañana de hoy se reunirán en el Cuartel del Regimiento Maipo, todos los reservistas que deseen recordar sus conocimientos militares.

CONTRA LA MENDICIDAD INFANTIL.—La Prefectura ha ordenado al personal de policía para que de acuerdo con la Ley de Protección a la Infancia, se persiga la mendicidad infantil, que es una plaga en nuestras calles.

COLONIAS ESCOLARES "HIJOS DE LA PATRIA". — En la próxima semana se reunirá el Directorio de esta institución que prepara el veraneo de sesenta alumnos de las escuelas públicas de esta ciudad. El examen médico de los candidatos a colonos se inici amañana en el consultorio del médico escolar.

Mercado de metales.— Cobre.— La cotización del cobre en Londres el día 30 fué de £ 122.

La cotización de plaza es como sigue por quintal métrico entregable a bordo:

Cobre en barra, 189.60.
Ejes de 500|o, 87 78 1|2.
Escala de 1.89.
Mineral de 10o|o, 10.04 3|4.
Escala de 110 1|2.
Cambio comercial, 11 31|32.

Plata.— La cotización de la plata en Londres el día 30 fué de 48 3|4 por onza.

La cotización de plaza por plata en barra a bordo es de 29.10 por marco.

Salitre.— Cotizamos el quintal: 95o|o inmediato a 19|-.

Jackson Hnos., Corredores, Valparaíso.

Movimiento de vapores.— Ayer entraron:

Vapor americano East Port, de 2,705, capitán Swanson, procedente de Seatle Washington, con 30 días de navegación, fondeó a las 6.30 y consignado a los señores Gibbs y Co. Trajo para este puerto 3.243,264 kilos de carbón coke y consignado a la Braden Copper Co.

Vapor inglés Acajutla, de 653 toneladas de registro, capitán Ellis, procedente de Cristóbal, último puerto de escala Antofagasta, con 15 días de navegación y consignado a la Compañía Inglesa de Vapores. Trajo para este puerto un cargamento de azúcar con 1.241,750 libras, 11 sacos de correspondencia y un pasajero. Además, trajo 250 sacos de azucar en tránsito para Argentina.

Vapor chileno Don Roberto, de 487 toneladas de registro, capitán Gallardo, procedente de Antofagasta, con 4 1|2 de navegación, fondeó a las 8.40 y consignado a los señores Geo C. Kenrick y Co. Trajo para este puerto cargamento surtido y 3 pasajeros.

Vapor chileno Don Luis, de 1,653 toneladas de registro, capitán Lundstedt, procedente de Lota, con cargamento completo de carbón y consignado a la Cía. de Lota y Coronel.

Salieron ayer:

Vapor Arauco, para Caleta Buena e intermedios, zarpó a las 15.30 y despachado por los señores Artigas, Riofrío y Cía.

Remolcador León, para Coronel, directo y llevando a remolque a la chata Puno, ambos despachados por la Cía. Carbonífera y de Fundición Schwager.

Vapor Cautín, directo y despachado por la Cía. Sud-Americana de Vapores.

Goleta Teresina, para Pichidangui, directo y despachada por el señor J. Fullerton J.

Hoy sale:

Vapor inglés Corcovado, para Liverpool, vía Panamá, y despachado por la Cía. Inglesa de Vapores.

Mañana Lunes 2 sale:

Vapor inglés Chile para Cristóbal e intermedios a las 15 horas, y despachado por la Compañía Inglesa de Vapores.

El problema de la subsistencia. —En la tarde de ayer la Municipalidad de este puerto celebró sesión extraordinaria para ocuparse del problema pro-abaratamiento de la vida.

Después de considerar detenidamente el punto, se aprobó el siguiente proyecto:

1.o Autorizar la instalación de ferias francas en la Plaza Waddinton, Cisternas, San Francisco, Playa Ancha, Cerro, Cordillera, Avenida Ecuador, Plaza O'Higgins, Pasaje Edwards, Avenida Francia, Parque del Litre; 2.o Gestionar con la Empresa de los Ferrocarriles del Estado, para que uno o más carros puedan acarrear mercaderías desde los pueblos vecinos, con una rebaja del 50 por ciento, bajo la fiscalización de la Municipalidad; 3.o Solicitar el local del Coliseo Popular para destinarlo a bodega; 4.o Falicitar a los almacenes de la cooperativa obrera artículos de primera necesidad para que sean expedidos a precios de costo; 5.o Subvencionar con $ 500 mensuales la cooperativa de la Federación Obrera de Chile, y con $ 300 a otras que se han instalado con anterioridad; 6.o Contratar con una o más panaderías el amasijo necesario para la venta de pan por cuenta de la Municipalidad; 7.o Solicitar que el Matadero Modelo expenda la carne directamente al público; 8.o Facultar al Alcalde para que tome las medidas necesarias destinadas al mejor cumplimiento de estas disposiciones; 9.o Autorizar a la policía para que estas medidas se lleven a la práctica en las mejores condiciones; 10.o Nombrar inspectores ad-honorem; 11.o Nombrar a una comisión general compuesta por miembros del Municipio, de la prensa; sociedades obreras y para que la integren, a los presidentes de los diversos partidos políticos para que tengan el control de la aplicación de estas medidas.

Decreto derogado. — La Alcaldía ha derogado un decreto por el cual se ordenaba clausurar los cementerios y hospitales, como medida preventiva contra la epidemia de grippe.

LA SITUACION INTERNACIONAL

NUEVA CIRCULAR ENVIADA POR EL MINISTERIO DE RELACIONES A NUESTROS REPRESENTANTES EN EL EXTRANJERO

Nuestros Cónsules en Salaverry y Chiclayo son embarcados violentamente, según noticias recibidas en la Cancillería

EL MINISTRO DE RELACIONES CONTESTA LA NOTA DE LA FEDERACION DE ESTUDIANTES

El Ministro de Relaciones Exteriores, señor don Luis Barros Borgoño, de acuerdo con una resolución adoptada por el Gobierno, ha continuado informando a nuestros representantes en el extranjero sobre las incidencias que motivaron el regreso de los cónsules del Perú y de Chile.

Circular de nuestra Cancillería

He aquí el texto de la circular enviada ayer por el Ministro de Relaciones Exteriores a nuestros representantes en el extranjero:

"Como lo preveía en mi telegrama de ayer, el cónsul peruano, señor Llosa, ha continuado en Lima la tarea de informaciones inexactas con que desde su permanencia en Iquique ha venido empeñándose en exitar la opinión de los dos países. Es sensible que la Cancillería peruana con testimonio interesado de dicho funcionario, pretenda desvirtuar hechos ya perfectamente establecidos. Tampoco son abonados los testimonios que últimamente se invocan del capitán y del contador del vapor "Palena", que se dicen producidos en el Callao, sin que por el momento sea posible caracterizarlos, pero que desde luego pueden afirmarse proceden de oidas sin conocimiento alguno personal de los hechos. Los desórdenes de Iquique tuvieron lugar en la noche del 23 de Noviembre, y antes de amanecer la autoridad política había restablecido completamente la tranquilidad. El cónsul señor Llosa se embarcó poco después de las diez de la mañana del día 24 y se comprende haya podido influir en su ánimo el estado de excitación popular de la noche anterior y la natural consideración de querer ponerse en absoluta seguridad personal. Debo suponer que también pesaría en su ánimo el sentimiento de su responsabilidad ante sucesos a que él no podría considerarse extraño por su anterior conducta, tan imprudente como temeraria. Algunos jóvenes de la sociedad de Iquique movidos por un sentimiento de patriotismo, aconsejaron al cónsul ese procedimiento y se prestaron a acompañarle personalmente a bordo. No encuentro que esta actitud de las personas que concurrieron a proteger al cónsul de cualquier desmán a que hubiera estado expuesto si se transladaba sólo al muelle, tenga relación alguna con el concepto de que han pasado a la historia los desmanes de la fuerza que apunta en su telegrama del 29 la Cancillería de Lima y sobre cuya exactitud doctrinal estoy conforme, pero sobre cuya oportunidad y aplicación a un suceso aislado de una población de nuestra costa me permito disentir por completo. El retiro de todos los demás cónsules peruanos en Chile se ha realizado sin el menor accidente. Hoy se embarcó en Antofagasta el cónsul del Perú señor Mac Lean, y manifestó ante autoridades su complacencia de dejar testimonio haberse prestado siempre facilidades a él y ciudadanos peruanos residentes en Antofagasta, no teniendo queja alguna al respecto. Entre tanto, contrasta esta actitud con la observada con nuestros cónsules en Salaverry y Chiclayo, embarcados violentamente en vapor "Guatemala", según aviso que recibo en este momento.— **Barros Borgoño".**

Nuestros cónsules en Chiclayo y Salaverry

En el Ministerio de Relaciones Exteriores se recibió ayer un cablegrama por el cual anuncian que grupos de peruanos embarcaron violentamente a bordo del vapor "Guatemala", que viene en viaje a las costas de Chile, a nuestros cónsules en Chiclayo y Salaverry, señores Francisco Echeverría B. y Pedro Pacheco, respectivamente.

Respuesta del Ministro de Relaciones a la adhesión de la Federación de Estudiantes

Ha respondido en los siguientes términos el Ministro de Relaciones Exteriores a la adhesión que recibió de la Federación de Estudiantes:

"Santiago, 30 de Noviembre de 1918.—Agradezco y estimo en lo que vale la patriótica adhesión de la Federación de Estudiantes al Ministerio de Relaciones Exteriores.

Debe la juventud confiar en el Gobierno encargado de velar cuidadosamente por los derechos del país y de resguardar en todo momento la situación de respeto y de consideración que se tiene justamente ganada entre todas las naciones.

Veo con agrado que la juventud se ha dado cuenta de la artificiosa campaña de informaciones tendenciosas con que se trata de perturbar la opinión de América y que no se ha dejado engañar por alguna de esas corrientes de confraternidad estudiantil que vienen de afuera bajo la apariencia de sentimientos generosos, pero que en el fondo ocultan los propósitos más interesados y contrarios siempre al derecho de Chile.

Eviten en general las manifestaciones y piensen que fuera de nuestro territorio se maneja la campaña de mistificación que explota estos sentimientos populares en favor del plan que se está desarrollando de presentar a Chile con sentimientos de hostilidad y de persecución y noten que el interés del país está en absoluta serenidad para encarar los acontecimientos.

Por el momento corresponde debelar a enemigos a quienes únicamente interesan estas agitaciones. —Dios guarde a usted.—**Luis Barros Borgoño.**—Al Presidente de la Federación de Estudiantes de Chile."

La solución pacífica de los conflictos entre países hermanos

Entre el presidente de la Sociedad Cubana de Derecho Internacional y el Presidente de la Sociedad Chilena de Derecho Internacional, se han cambiado los siguientes telegramas:

"Habana, 28 de Noviembre de 1918.—Presidente Sociedad Chilena Derecho Internacional. —Santiago. —Sociedad Cubana Derecho Internacional ruega esa Asociación haga lo posible solución pacífica conflicto países hermanos, ofreciendo su cooperación. En idéntico sentido cableamos Sociedad Peruana e Instituto.—**Antonio Bustamante,** presidente."

"Santiago, 30 de Noviembre de 1918.—Señor Antonio Bustamante. —Presidente Sociedad Cubana de Derecho Internacional.—Cuba. — Habana.— Asociación Chilena Derecho Internacional agradece sentimientos Sociedad Cubana, expresándole abunda también vivos deseos solucionar pacíficamente conflicto países hermanos.

Por presidente.—**Montaner Bello,** secretario."

Petición al Director de la Unión Pan Americana

Los directores de diarios, el Alcalde y los vecinos más caracterizados de Iquique, según nos informa nuestro corresponsal en esa ciudad, han enviado una comunicación telegráfica a Washington al director de la Unión Pan Americana, en la que protestan de las publicaciones que han hecho los diarios neoyorkinos contrarias a Chile, y le piden influya a fin de que se suspenda la campaña que están haciendo los peruanos por la prensa, basándose en informaciones desprovistas en absoluto de base.

EL SOMBRERO DEL DIA

Es el afamado "CANOTIER" tipo americano de paja rustic color amarillo oro, cinta turbante a lunares o bastones, copa cónica, que vende GAHT & CHAVES al precio de .... $

15.50

Gath & Chaves Ltd.

EL TIFUS EXANTEMATICO

EL INSPECTOR SANITARIO ADVIERTE QUE EXISTE EN SANTIAGO Y OTRAS CIUDADES DE LA REPUBLICA

El doctor Ferrer opina que antes de declarar la existencia de la epidemia en el país se debe comprobar fehacientemente que se trata de esa enfermedad

INTERESANTE DEBATE EN EL CONSEJO SUPERIOR DE HIGIENE PUBLICA

La opinión del doctor don Eduardo Moore

En la última sesión del Consejo Superior de Higiene Pública se suscitó un interesante debate sobre la existencia del tifus exantemático en el país, debate sobre el cual, por falta de espacio, daremos cuenta sólo resumiendo las opiniones formuladas al respecto.

Se dió lectura al informe del inspector sanitario de la Segunda Zona, en el cual da cuenta del origen de la epidemia de tifus exantemático que se desarrolla en Santiago y de sus principales focos.

El señor Corbalán dice que el inspector sanitario advierte que hay tifus exantemático en otras ciudades de la República. En consecuencia considera conveniente exponerle al Gobierno esta situación y manifestarle que el citado funcionario no puede atender solo y sin los fondos necesarios una labor tan amplia como la que demanda la minuciosa investigación que hay que realizar en las diversas localidades en que se ha presentado esta enfermedad.

Es indispensable, pues, que se le dé ayudantes y el dinero que sea menester. Si no se adoptan estas medidas la epidemia tomará más vastas proporciones y su extinción se hará más difícil.

El señor Barrenechea expone que ha tenido conocimiento, por el diputado de Talcahuano, que en esa localidad se ha presentado, en varios establecimientos públicos, una epidemia con caracteres desconocidos y que ocasiona gran mortalidad.

El señor Ferrer opina que antes de declarar la existencia del tifus exantemático en el país se debe comprobar fehacientemente que se trata de esa enfermedad.

El Presidente de la República ordenó se preguntara al presidente interino del Consejo si se habian efectuado todas las investigaciones pertinentes para demostrar la existencia del tifus exantemático.

A su juicio, hay que dilucidar este punto a la brevedad posible; el interés del país así lo reclama.

Es de parecer, además, que el Consejo recabe del Gobierno los fondos que sean menester para ejecutar los experimentos del caso y dotar a la Sección de Bacteriología, que según sabe, está escasa de elementos, del material que requiera el desarrollo de sus trabajos.

El señor Dávila Boza expresa que el diagnóstico del tifus exantemático, según el estado actual de la ciencia, se hace sólo por la clínica y tomando en cuenta la epidemiología.

No puede sostenerse que todos los casos epidémicos que hay actualmente en Santiago sean de tifus exantemático, pero sí se puede asegurar que existen algunos. Además tiene conocimiento que varios médicos han atendido casos característicos.

Mantiene la opinión de que hay tifus exantemático en Santiago.

El señor Corbalán dice que hay un hecho interesante que conviene conozca el consejero señor Ferrer. Se refiere al caso del estudiante de medicina señor Daza, que fué picado por piojos de un enfermo que atendía en la Posta N.o 2 de la Asistencia Pública, los cuales el mismo los encontró, después, en su cuerpo. El doctor Brockmann siguió el curso de la enfermedad momento a momento y vió el desarrollo del cuadro sintomático clásico del tifus exantemático.

Otro tanto ha ocurrido con enfermeros y mozos de los servicios hospitalarios y de la Escuela de Medicina, en que el contagio se pudo comprobar claramente y en que no se estableció un solo punto de contacto con la sintomatología de la influenza.

Considera que hay necesidad de seguir estudiando esta materia, pero desea hacer presente al Consejo que, a su juicio, el tifus exantemático está en Santiago desde hace meses.

En cuanto a las medidas sanitarias que ha indicado el consejero señor Ferrer tomará el Gobierno argentino con las procedencias de Chile, encuentra que no están fundadas en las Convenciones Sanitarias Internacionales, signadas por los países suramericanos. Las estaciones cuarentenarias sólo se establecen para la fiebre amarilla, cólera morbo y peste de oriente.

El señor Ferrer estima que es peligroso hacer una afirmación tan categórica como la formulada por el consejero señor Dávila Boza.

En la epidemia de Río de Janeiro hubo dos mil médicos que veían reproducirse casos de múltiples enfermedades y que sólo después de un mes de amplias discusiones llegaron a concordar opiniones para establecer de que se trataba de una influenza grave, que denominaron "insólita".

Cuando se ha conocido esta diversidad de opiniones cree que hay el derecho para dudar de lo que aquí se toma por tifus exantemático.

Piensa que cuando se trata de salvaguardiar el interés nacional nó se debe escatimar ningún medio para realizar, con la mayor amplitud, todas las investigaciones que sean necesarias para demostrar, de una manera incontrovertible, la naturaleza del mal.

El señor Atria dice que encuentra perfectamente explicables las declaraciones del doctor Ferrer, a pesar que consideraciones clínicas y epidémicas revelan que las epidemias son dos y no una sola.

Si de los caracteres clínicos, si de la evolución de la enfermedad, se pasa a ver los caracteres epifémicos se hallan igualmente diferencias notables entre lo que es esta epidemia que prevalece y que ve el doctor Ferrer en la ciudad y la que empezó aquí en Septiembre y que llena todavía los hospitales. ¿Dónde tuvo su origen esta epidemia? Empezó en el sedimento social; fueron los albergues más miserables y descuidados donde se presentaron los primeros casos y de ahí se fué extendiendo dentro siempre de una misma clase social. Hacía dos meses que la epidemia reinaba en el pueblo y no aparecían casos en las clases acomodadas o limpias, aún en los elementos predispuestos para el desarrollo de la influenza, como eran las escuelas primarias y los cuarteles.

Insiste en sostener que al lado de la epidemia de influenza hay que aceptar la existencia del tifus exantemático. Cree oportuno decir que ningún médico ha solicitado análisis para grippe.

La Sección de Bacteriología, a pesar de que efectivamente su personal es escaso y reducidos sus recursos, cree que ha hecho todo lo que debe por cumplir con su deber, y podrá experimentar lo que se le indique, pero no utilizar método alguno para el diagnóstico de la enfermedad, mientras no sean aprobados uniformemente o por numerosos laboratorios de más influjo.

La opinión del Dr. Moore

El doctor don Eduardo Moore, ha enviado al decano de la Facultad de Medicina, la siguiente carta relacionada con la epidemia de tifus exantemático:

Señor decano de la Facultad de Medicina:

Con motivo de la invasión en el país de la epidemia de grippe, o influenza, que encontró desprevenido al Cuerpo Médico, por no haber autoridad sanitaria, se han vertido muchas opiniones sobre la naturaleza de la enfermedad. Esto es explicable, cada vez que una gran epidemia que reviste toda clase de caracteres invade por primera vez a un país. En algunas naciones se creyó al principio en una enfermedad nueva, nacida en las trincheras de los beligerantes de la conflagración europea; en otras se pensó en cólera, en peste bubónica, en fiebres tropicales, y aquí en Chile en tifus exantemático.

La Facultad estudió con detenimiento todas las observaciones que los profesores y muchos médicos de Hospitales presentaron para su estudio. Esta cuestión quedó sin resolverse, en definitiva, en espera de mayores observaciones.

Pero el público, siguiendo la opinión de diversos facultativos, que han aceptado los unos la existencia de la grippe, y los otros de esta enfermedad y del tifus exantemático, está alarmado por la existencia de esta nueva y desconocida enfermedad entre nosotros.

Esta comunicación está destinada a hacer saber a la docta Corporación que el tifus exantemático no existe en Chile; y que la enfermedad así llamada es una variedad grave de la grippe. Esta aseveración la comprobaré más abajo al relatar las investigaciones microscópicas hechas en el líquido Céfalo-raquídeo en la Clínica de la clase de Vías Urinarias por los doctores Carlos Lobo Onell y Luis Bisquertt, en 26 enfermos atacados de grippe gravísima con manifestaciones cutáneas polimorfas. El que subscribe, declaró en la Facultad, que si el dengue fuera, una variedad de la grippe como algunos autores tendían a considerarlo, era de creer que se trataba de aquella enfermedad que tiene manifestaciones cutáneas iguales.

Por lo demás esto no tiene ninguna importancia. Declaró que había tenido ocasión de observar en Méjico, que las lesiones del tifus son exantemas, mientras que las de la grippe actual son petequeas, papulas, vesículas, eritemas, manchas hemorrájicas y aún pústulas, es decir, dermatitis polimorfas. Las exantemas del tifus son sin levantamiento de la piel, manchas con un halo blanquecino seguido de otro azulejo. El tifus cuando entra en un país lo hace por medio de individuos provenientes de países atacados por este mal, é inmediatamente numerosos individuos de las mismas cercanías, del mismo barrio y de la misma ciudad, son invadidos; la enfermedad nace en el invierno empieza a declinar con los primeros calores para desaparecer con el sol, apenas invade a las mujeres y a los niños; mientras tanto si tomamos la estadística anunciada ayer por los diarios encontramos 674 atacados entre grippe y el llamado tifus, de los que 229 eran mujeres y niños (187 mujeres por 42 niños). De los casos llamados tifus exantemático aparecen 80 y en niños sólo 42, más del 50 por ciento. De los 80 tifus se señalan 5 como muertos, es decir, 6.25 por ciento; siendo que en el principio de las epidemias de tifus, la mortalidad es de más de 20 por ciento. El tifus tiene temperaturas altas hasta 15 días, mientras que aquí observamos que la temperatura empieza a bajar después de desarrollada la erupción, la depresión es grande y continua, gangrena de las extremidades no son raras y una neuritis general se manifiesta a menudo; organismos parecidos a los de Plots, se encuentran en el hígado, o en la sangre y en el líquido céfalo-raquídeo.

El doctor Deveaux, médico mayor de primera clase del ejército francés, encargado de la misión de atacar el tifus exantemático en Rumania en 1917 a 1918, observó permanentemente en 200 casos de enfermos atacados de tifus exantemático, que existía la reacción meningia característica en todos ellos: esta consiste en que se encuentran en el líquido céfalo raquídeo, 10 a 12 elementos por campo. Entre estos linfósitos macrolinfócitos, (leucocitoides) y formas de desintegración, desde la primera semana; además, que el pronóstico se establece por el aumento de polinuclearres.

Hace una semana a que los doctores Lobo Onel y Bisquertt, están investigando el líquido céfalo raquídeo de 26 enfermos. Estos enfermos presentaban todos los caracteres graves de lo que se ha llamado tifus exantemático: gran depresión, delirio, fiebre alta, erupciones, polimorfas, lengua seca, perturbaciones cerebrales, etc., etc. De estos han muerto 4.

En todos los examinados se ha encontrado el líquido céfalo raquídeo casi normal, hasta en su composición química, con escasos lifocitos, muy escasos polinucleares.

Estos enfermos son del Hospital de San Vicente y cuatro observaciones tomadas por el doctor Ibarra Loring del Hospital del Salvador.

Uno de los enfermos sanó con la inyección de suero antigrippal de microbios de Pfeifer, suero traído por el doctor Ferrer de la República Argentina.

Las observaciones detalladas de cada enfermo se llevan en la clínica de vías urinarias y están a disposición de la Facultad.

Hoy se examinó un nuevo enfermo para investigar por el ultra-microscopio si existía el bacillus o cuerpo de Plotz, el cual no se encontró.

Se siguen estas y otras investigaciones de cortes microscópicos.

La investigación hecha en la clínica del profesor Maira, inoculando conejos, sabe la Facultad que también demostró que no se trataba de tifus.

En consecuencia, basado en las investigaciones de los doctores Lobo y Bisquertt, debo declarar que quedamos convencidos que la epidemia actual es la enfermedad llamada grippe, y que de 80 en 594 se desarrolla en forma muy grave en la gente enfermiza o de hábitos poco higiénicos.

Con sentimientos de la más alta consideración, me suscribo del señor Decano su Attmo. y S. S. — **Dr. Eduardo Moore**, profesor de Enfermedades de Vías Urinarias".

Petición de la Sociedad Médica al Gobierno

La mesa directiva de la Sociedad Médica ha enviado al Gobierno la siguientes nota:

"Señor Ministro:

Con motivo del estado sanitario de la ciudad, la Sociedad Médica ha venido ocupándose de precisar los caracteres de las epidemias reinantes. Después de oir las observaciones y trabajos realizados por los médicos de nuestros hospitales, cree de su deber hacer presente al Gobierno las medidas que estima indispensables en las presentes circunstancias.

Ha podido comprobarse que si bien la epidemia de influenza declina de manera visible, queda persistente una infección más grave que ataca de preferencia las gentes desvalidas. Esta infección se transmite exclusivamente por los piojos; ha hecho algunas víctimas entre los médicos, hermanas de caridad y enfermeros y se ha cebado especialmente en las viviendas y conventillos como consecuencia de la vida de hacinamiento y desaseo en que promiscua nuestro pueblo.

Las gentes menesterosas propagan el contagio y se mueren sin auxilio de ninguna especie como lo demuestra el hecho de que la Morgue ha recibido diecinueve cadáveres abandonados en la vía pública, que a su turno han contaminado a tres empleados subalternos de la misma Morgue.

Esto está demostrando, señor Ministro, la falta de autoridad sanitaria y la deficiente organización de nuestros servicios de Beneficencia pública. En cada momento los enfermos se ven obligados a volverse desde la puerta misma del hospital por falta de cabida, y reparten en los vehículos la infección, pues la Asistencia Pública con sus actuales medios no puede dar abasto a todos los pedidos ni abarca todos los radios de la ciudad.

En virtud de lo expuesto la Sociedad Médica en su sesión de 29 del presente ha acordado recomendar a US. las siguientes medidas de carácter general:

1.a Organización sanitaria de la ciudad en distritos para hacer efectiva la labor médica.

2.a Organización de ambulancias sanitarias encargadas de señalar los focos de infección y proceder dictatorialmente a su saneamiento.

3.a Aislamiento de todos los enfermos en un establecimiento único, en donde debe estar organizado en forma científica la recepción de los enfermos. Este establecimiento puede ser uno de los actuales hospitales o una construcción especial habilitada al efecto.

Sin estas medidas, que significan la iniciación de un plan de defensa contra la infección que nos invade, ella se hará endémica y segará cada día nuevas víctimas en nuestro pubelo.

Saludan atentamente al señor Ministro.—**Dr. Germán Valenzuela B.**, presidente.—**Hugo Lea-Plaza**, secretario.—**Flaviano Meza O.**, secretario".

Farmacia Española

AHUMADA 318
CASILLA 3499
TELÉFONO 387

Análisis de Orina
RECETAS
PRECIOS BAJOS
Ventas por Mayor y Menor
A. Pena y Cía.

Trilladoras y Locomóviles

De oportunidad vendo: 1 trilladora "Case", de 36"; 1 trilladora Niágara Pitts 40"; 1 trilladora Americana, 36"; 1 locomóvil Case 8 H. P.; 1 locomóvil Ransom, 10 H. P.; 1 locomóvil Ruston Proston, 8 H. P.

TATTERSALL DE MAQUINARIAS
Chacabuco N.o 63. - Teléf. Ing. 52, Estación. - Casilla 4665, Correo 2, Santiago
CARLOS TRONCOSO

Gran Rodeo
— EN —
QUILICURA
Hoy Domingo 1.o y Lunes 2 de Diciembre

A beneficio de un retén de policía que se construirá en los Pasos de Huechuraba.

Habrá tres premios a las parejas corraleras que más se distingan y premios a los mejores caballos topeadores.

Para las inscripciones y más detalles, dirigirse a Tesorería Municipal de Quilicura.

Teléf. Ing. N.o 6

BOB DIBUJANTE Bandera 152 Cigarrería

Las caricaturas de Chao

El conocido caricaturista Raúl Figueroa (Chao), presenta en el hall de entrada de la Casa Palet, un escogido grupo de caricaturas de actualidad.

Expone allí numerosos trabajos que son, en conjunto, la expresión de las excelentes cualidades artísticas que el público ha aplaudido en Chao.

Todas sus obras tienen el realce de la línea explicativa que traza el gesto característico de las cualidades del personaje aprisionado en ese trabajo ligero y alegre, propio a las concepciones de ese difícil arte del ingenio y la agudeza.

Numerosas personas han concurrido a visitar esta exposición que ha merecido excelentes conceptos de parte de los entendidos.

Señorita Farmacéutica

PARA SANTIAGO, SE NECESITA

Dirigirse a casilla 2063, indicando condiciones y referencias.

x-10601-1-1

FARMACIA
VENDESE

por enfermedad de su dueño.
Total o parcialmente. La más antigua del barrio.

Delicias 3577

x-10612-1-1

Falso inspector municipal

Ha sido aprehendido por un Inspector de Policía de la 5.a Comisaría un individuo que se pasaba por Inspector Municipal.

Este sujeto que se ocupaba en estafar a los comerciantes, fué detenido en los precisos momentos en que recibía de Florentina Ramírez, Mapocho 2043, la cantidad de 20 pesos para no clausurar el negocio de Carnicería de dicha señora.

INSERCION

LA GENTIL TONADILLERA TERESITA ZAZA Y EL ESPECIALISTA CHILENO DOCTOR HUTH

Señor doctor Luis Huth R.—Santiago.

De mi mayor consideración: Un deber de gratitud me obliga a propalar por medio de la presente mi gran reconocimiento al notable artista en el arte de curar los piés, ya que yo que cultivo prolijamente la sanidad de mis piés, y en las diversas ocasiones que he tenido que hacerme tratar éstos, por profesionales de su arte en Buenos Aires y otras ciudades, ninguno me los había tratado con la delicadeza y acierto que Ud., evitándome los sufrimientos que venía padeciendo y hasta el dolor propio de estas difíciles y delicadas operaciones. Nunca, gracias a Ud., he trabajado con la soltura y la satisfacción de aquel día en que me operó Ud. Permítame, pues, que antes de separarme de esta hermosa y cultísima ciudad de la cual llevo imborrables y cariñosos recuerdos, le exprese mi agradecimiento y que haga constar que es Ud. un artista consumado en la profesión que ejerce como pedicuro-cirujano. Agradecida lo saluda atentamente

TERESITA MARAVAL ZAZA.
Santiago, Noviembre 29 de 1918.

GRATIFICACION

Muy bien a quien generosamente devuelva paquete con $ 1,200 en billetes olvidado ayer tarde en carro Alameda.

PASAJE UGARTE N.o 50

x-10617-1-1

Cuerpo Malo

Con desgano o decaimiento, dolor de cabeza u otras partes del cuerpo producidos por **influenza,** bebida, trasnochadas, constipado o resfrío, exceso de trabajo mental u otras causas, se mejora inmediatamente tomando una legítima Cápsula de Vial, que se vende en todas las Boticas surtidas en Chile.

El indispensable N.o 2

Cura toda erupción cutánea, obteniéndose con unas cuantas aplicaciones un hermosísimo cutis. Este desinfectante vegetal cura también la caspa, grasa y todas las enfermedades que originan la caída del cabello.

Lo venden **Daube, Droguería Francesa, Botica de Vial** y demás farmacias surtidas del país.

Mueblería Vienesa

AHUMADA 5

El 29 de Noviembre se efectuó el 6.o sorteo del primer Club de Muebles ante el notario público señor Mariano Melo Egaña, y salió favorecido el N.o 76, perteneciente al señor Enrique Saavedra, del Banco Nacional.

En formación el 2.o Club. Cuota semanal: cinco pesos.

También se venden muebles con grandes facilidades de pago.

AHUMADA 5. - CASILLA 2035
TELEFONO ING. 2783
x-10618-1-1

ELECTRICISTAS

Antes de comprar los materiales para instalaciones eléctricas, sírvanse consultar precios a

HUTH & Cia.

en su nuevo local de calle Puente 660 al 674, donde encontrarán un inmenso surtido a precios muy convenientes.

9830—3—1.

LA FLOR de los vinos blancos es el

Rín Subercaseaux

Se le encuentra en los primeros almacenes, hoteles y restaurants de la República.

(Póngase un pedazo de hielo en la copa).

¡¡Lo ideal de un artículo en venta!!

B..... B..... B.

¡En el automóvil "DORRIS" observará Ud. estas cualidades!:

BUENO: Por su motor insuperable (6 cilindros)
BONITO: Por su carrocería de líneas perfectas.
BARATO: Porque los automóviles llegados en esta primera partida se han vendido y continúan vendiéndose, AL COSTO, tomando como base un cambio de 15d (aproximado).
EN RESUMEN: Una economía sobre el precio actual, de cerca de **$ 10,000.**
LOS NUMEROS NO MIENTEN!!!
Compre Ud. un "DORIS" y hará un negocio magnífico!!!

UNICOS IMPORTADORES:

LUIS LUXARDO & Co. - Valparaíso

AGENTE EN SANTIAGO:

RENE DE TERAN MANTEROLA

BRASIL 363. (VER AQUI LOS AUTOS).—TELEFONO N.o 2743. — CASILLA N.o 1042

9850—1—1.

Vidrios Planos

Colocamos y vendemos vidrios de todas clases a los precios más bajos que hay en plaza.
Sírvase pedir presupuestos a esta Casa.

PIMTEIN HNOS.

COMPAÑIA 2015, FRENTE PLAZA BRASIL. — TELEFONO 151
NOTA.—Atiende pedidos de provincias.

Manifestaciones de patriotismo

EL GRAN DESFILE DE AYER SE EFECTUA EN COMPLETO ORDEN

El comercio cierra sus puertas a la hora en que debía iniciarse el meeting

LA CEREMONIA DE HOY DE LA JURA DE LA BANDERA POR LOS BOY-SCOUTS

Noticias de nuestros corresponsales en Valparaíso, Tacna, Antofagasta e Iquique

La ciudad de Santiago pudo presenciar ayer una grandiosa manifestación del espíritu cívico que anima a todos los chilenos.

El gran desfile popular que se organizó en la tarde, revistió, en efecto, un carácter eminentemente patriótico y revelador de los más altos sentimientos de un pueblo.

Puede decirse, sin lugar a dudas, que la gran reunión de ayer no ha sido sobrepasada por ninguna otra manifestación popular que se haya realizado en nuestro país.

Desde el primer elemento de la sociedad hasta el último del pueblo, todos participaron en este acto con un entusiasmo espontáneo, que puede servir como el mejor exponente del patriotismo nunca desmentido de los habitantes de este país. Sociedades estudiantiles, altos funcionarios del Gobierno, caracterizados elementos de la sociedad y, en fin, prestigiosas corporaciones cívicas y obreras participaron en este desfile en forma correcta y mesurada, conscientes de que con un acto de esta especie no se trataba de demostrar otra cosa que el gran cariño que todos los chilenos sienten por su tierra.

En manera alguna puede decirse que esta manifestación revistiera en ningún momento el carácter de un acto patriotero. La actuación correcta y tranquila que observó cada uno de los desfilantes en el curso de toda la manifestación, permite asegurar que ella no fué inspirada sino por altos propósitos de idealismo, como son todos los que se manifiestan en presencia de cualquier acto que pueda ir en contra de la dignidad y de la soberanía nacionales.

Organización del desfile

El local designado para la organización del desfile, que lo era la Alameda de las Delicias, al pie del monumento a O'Higgins, se vió en la tarde invadido por una enorme concurrencia, en la cual alternaban simultáneamente elementos de todas las clases de nuestra sociedad.

Más o menos desde las 16 horas (4 P. M.), comenzaron a afluir hacia ese sitio innumerables instituciones y corporaciones que habían adherido a la realización de este desfile, y entre las cuales se contaban instituciones de carácter cívico, de estudiantes, de obreros, etc., etc.

Poco a poco la manifestación fué extendiéndose al poniente del monumento ya indicado, hasta llegar a formar una gran masa humana que abarcaba varias cuadras por la Alameda de las Delicias.

A la hora mencionada, todas las casas comerciales habían cerrado sus puertas, con el objeto de permitir a sus empleados la asistencia a la manifestación.

El centro de la ciudad presentaba a esa misma hora un aspecto de inusitado entusiasmo, a lo cual contribuían grandemente los pabellones nacionales y extranjeros que ostentaban en sus frontis casi todos los establecimientos comerciales e industriales. Gran parte del resto de la ciudad se encontraba también embanderada con el pabellón nacional, produciendo así la ciudad entera la impresión de que se encontraba en uno de sus mejores días de legítimo entusiasmo.

A las 17 horas (5 P. M.) se dió comienzo a la realización del desfile.

Las bandas de músicos que concurrieron a la manifestación, anunciaron la apertura del comicio con la ejecución del Himno Nacional chileno, que los asistentes, en un momento de supremo entusiasmo patriótico, corearon al unísono, formando un armonioso conjunto de voces.

Apenas extinguidos los aplausos y las exclamaciones patrióticas que lanzaban los manifestantes, el señor Andrés Correa tomó la palabra y pronunció una elocuente improvisación de respetuoso patriotismo.

Recorrido del desfile

Entre los vivas entusiastas con que la multitud aclamaba a nuestro país, la columna se puso en marcha hacia la calle Teatinos, por la cual siguió hasta Compañía, hasta llegar a la Plaza de Armas.

Dobló en seguida por frente a la Catedral y se detuvo un momento frente al local de la Liga Patriótica Militar, cuyos balcones se encontraban ocupados por numerosas damas y caballeros de nuestra sociedad, como asimismo por gran cantidad de oficiales de la guarnición.

A su paso por las calles centrales, los manifestantes eran saludados con estruendosas salvas de aplausos y con exclamaciones de júbilo que partían de los numerosos grupos de personas que se habían estacionado en las aceras y en las calles. Un sólo movimiento parecía impulsar los actos de miles y miles de personas que contemplaban el desfile, en medio de una animación que rayaba en el delirio: el deseo de manifestar su adhesión a los incontables ciudadanos que formaban en las filas.

Desde los balcones de las casas particulares, numerosas damas, al par que secundaban a los manifestantes en sus exclamaciones patrióticas, lanzaban incesantemente una lluvia de flores que cubrían las numerosas banderas y estandartes que llevaban estos últimos.

La actitud mesurada de los desfilantes, daba a la reunión un aspecto de especial grandiosidad. Ni una sola exclamación hiriente fué lanzada del enorme grupo de personas que formaban en la manifestación. Sólo se oían vivas a Chile, que luego se mezclaban con los vivas al Brasil, al Ecuador, al Japón, a la Argentina y a otras naciones amigas, y con el alegre acorde de las marchas y canciones patrióticas que ejecutaban las bandas de músicos.

Al llegar el desfile al local de la Liga Patriótica Militar, hizo uso de la palabra el presidente de esta institución, contralmirante don Vicente Zegers, en felices frases que arrancaron espontáneos y prolongados aplausos.

Luego después hablaron el coronel don Enrique Phillips; el señor Juan E. Carrasco, en representación de los veteranos del 79 y del personal de tropa de la Policía de Santiago, los señores Manuel Correa Olate, Samuel Fernández Montalva, Nicanor Molinare y Agustín López Salinas.

Todos los oradores fueron entusiastamente aplaudidos.

En el Club Militar

Los desfilantes siguieron por la calle de Estado, siempre con el mismo orden y corrección que habían observado desde su partida.

Al pasar por frente al Club Militar, cada grupo se detenía un momento frente a él, saludando al Ejército chileno en las personas de numerosos jefes y oficiales que presenciaban el desfile desde los balcones de esa institución.

Ante la exigencia del público, que pedía hiciera uso de la palabra un miembro del Ejército, el teniente señor Arroyo pronunció una vibrante improvisación, que luego fué seguida por las de otros oradores que conquistaron una prolongada salva de aplausos.

Homenaje al Ecuador

Al pasar por frente a la casa Gath y Chaves, un grupo de desfilantes reconoció al Ministro del Ecuador, señor Augusto Aguirre Aparicio, que se encontraba presenciando el desfile, ostentando en la solapa del vestón una pequeña bandera chilena.

Acto continuo se le hizo objeto de una cariñosa ovación, tributándose prolongados vivas en su honor y en el del país que representa.

El señor Nicanor Molinare hizo entonces uso de la palabra, expresando en breves frases el cariño que ambos pueblos se han manifestado en toda ocasión.

Orden de los desfilantes

Durante el desfile, la columna marchó en el siguiente orden:

Banda de músicos del Regimiento Pudeto; Liga Patriótica Militar y Círculo de Oficiales Retirados; Sociedades de Inválidos y de Veteranos de 1879 con la banda de esta misma institución; banda de músicos de los Salesianos; Centro de Estudiantes de Tarapacá, Federación de Box, Centro deportivo Benjamín Tallman, vecinos de la 7.a Comuna, banda del Regimiento Tacna, Asociación Nacional de Estudiantes Católicos, con todos sus centros estudiantiles; Centro deportivo Gerardo Rodríguez; Sociedad Legión de Reservista de Chile, Cuerpo de boy-scouts, banda de la Escuela Policial, obreros de la Maestranza de Yungay, Sociedad Sagrada Familia, Federación de Empleados de Bancos, Empleados de los ferrocarriles, Sindicato de Chauffeurs, Escuela Práctica de Agricultura, Sociedad de S. M. Juan Miguel Dávila, empleados del Banco Español de Chile, Liga Patriótica Avenida Matta, banda del Regimiento Maturana, Liceo Barros Borgoño, Curso de telegrafía eléctrica, Instituto Nacional y otras corporaciones que no alcanzamos a anotar.

Desfiló también un gran grupo de funcionarios públicos, miembros del Congreso y altas personalidades sociales, como también algunas señoras y señoritas pertenecientes a las brigadas de girl scouts y otras instituciones femeninas.

Llamó especialmente la atención el personal de la Caja de Ahorros, que llevaba una enorme bandera chilena extendida detrás de la cual marchaban varios caballeros llevando un pallo formado también por banderas nacionales.

Además de las numerosas banderas chilenas que llevaban los manifestantes, podían verse también algunas banderas del Brasil, del Japón, del Ecuador, de la Argentina y otras naciones.

Completaban este hermoso conjunto algunos letreros en los cuales se habían puesto algunas máximas e inscripciones patrióticas.

Memorial que se elevará al Gobierno

El desfile debía haber pasado por frente a la Moneda, con el objeto de hacer entrega al Presidente de la República de un memorial que ha sido redactado por el Comité organizador de la manifestación de que venimos dando cuenta.

Debido a que se encontraba enfermo un deudo del Presidente de la República, se acordó continuar la manifestación en el orden en que hemos indicado.

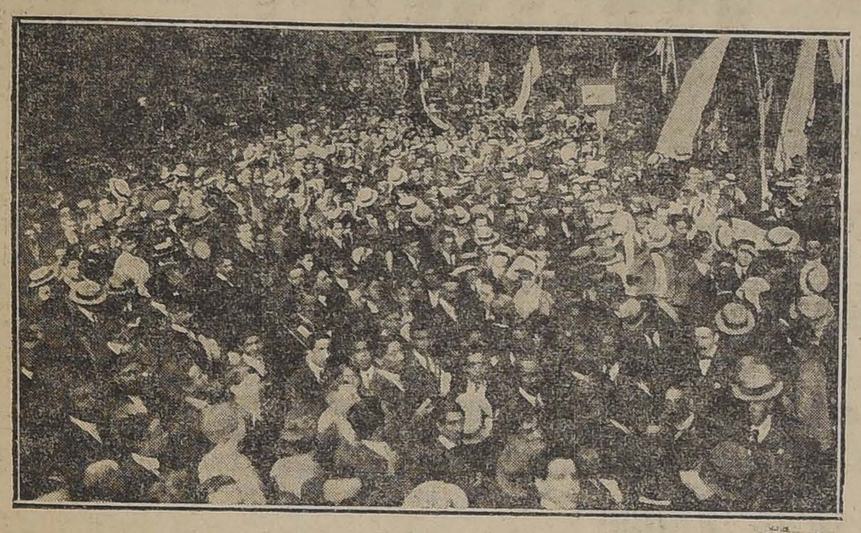

LOS MANIFESTANTES EN EL MOMENTO DE INICIAR EL DESFILE

El señor Sanfuentes recibirá hoy a las 11 de la mañana a los dirigentes del Comité organizador, los cuales pondrán en sus manos el memorial a que hemos aludido, y que dice como sigue:

"Reunidos en Comicio Público por iniciativa del Círculo de Oficiales Retirados y Liga Patriótica Militar los representantes de las principales Cooperaciones, Sociedades y Gremios que colaboran en la actividad nacional, acordaron llevar respetuosamente al Supremo Gobierno las siguientes conclusiones:

1.o Protestar solemnemente de las palabras que el representante señor Cárdenas pronunció en el recinto del Congreso.

2.o Dar un voto de confianza y aplauso al honorable diputado señor Blanlot Holley, por la forma levantada en que defendió y evidenció, que el patriotismo es la herencia más grande del pueblo chileno.

3.o Protestar de que una vez más, que el país que de su advenimiento a la vida libre ha sido el foco de todos los disturbios internacionales en América, no trepida en exponer al Continente a una nueva Conflagración, por servir pequeños y momentaneos intereses de política interna.

4.o Declarar que el pueblo de Chile, hoy como siempre, ama la paz y procura la solidaridad continental y solo movilizara sus Ejércitos, como en 1820, para llevar la libertad a otros pueblos, como en el 1839, para restablecer y consolidar la autonomía de los mismos o como en 1879, para defender y castigar a los que secretamente habían confabulado la ruina de Chile.

5.o Declarar, al Gobierno que cuenta con la confianza del pueblo de la capital, el que en representación del País entero, quiere que se refuerce, sin pérdida de tiempo, la Armada Nacional y se movilicen con motivo de las próximas maniobras una o dos clases del Ejército, sin espíritu hostil, y sólo para comprobar que nuestras fuerzas no existen sólo en el papel.

6.o Declarar nuestro afecto inquebrantable a las Naciones Sur-Americanas y solicitar del Gobierno que intensifique su política de acercamiento hacia la gran democracia de los Estados Unidos de Norte América hacia el valiente pueblo del Japón y hacia los países de este Continente que siempre nos han honrado con su especial afecto.

7.o Declarar que Chile, unido o indivisible debe cuanto antes incorporar al régimen normal de la República los territorios y provincias que aún se rigen por una administración caprichosa e injustificada. — (Firmado). **Vicente Zegers R.**, presidente. — **Nemesio Pacheco**, secretario. — **Enrique Blanchard Chessi**, secretario".

Una vez disuelta la manifestación, algunas instituciones continuaron desfilando por las calles centrales de la ciudad, al son de marchas patrióticas ejecutadas por bandas improvisadas.

En la Plaza de Armas, las damas que habían concurrido al paseo tomaron parte activa en la manifestación, organizando un improvisado desfile por las avenidas.

La jura de la bandera

Hoy, a las 10 horas, los boy-scouts de Santiago renovarán el juramento a la bandera, acto solemne que en los momentos actuales viene a levantar el espíritu de esa alegre muchachada del futuro, en la cual funda el país sus mayores triunfos del porvenir.

Bajo la sombra augusta de la bandera tricolor, encarnación exacta de todas nuestras aspiraciones y de todo nuestro sentir de chilenos y de patriotas, que es el símbolo que orienta los rumbos de esa institución, habrán de uniformarse esos jóvenes para las luchas del esfuerzo individual y colectivo, con la aspiración siempre latente de trabajar por el bien y el engrandecimiento de su patria.

En esta ceremonia, como decimos, se renovará el juramento a la bandera prestado por cada scouts al tiempo de su investidura.

Para recibir este juramento se usará la bandera que acompañó al 2.o de línea en la guerra del 79 desde Tarapacá a Tacna.

Este acto se verificará frente a la estatua de O'Higgins y a presenciarlo, y con el objeto de que tomen en él su parte correspondiente, se ha invitado a todos los dirigentes de la institución y a los boys-scouts en general.

El programa de la fiesta es el siguiente:

1.o Investidura de la Brigada J. B. Suárez.

2.o Discurso patriótico pronunciado por don P. Daza, comandante de la Brigada Alcibíades Vicencio.

3.o Jura de la bandera por todas las Brigadas.

4..o La Canción Nacional será cantada por todos los scouts.

5.o Poesía a la bandera, y

6.o Desfile de los scouts con la bandera del 2.o de línea por Teatinos, Moneda, Estado, hasta la Municipalidad, donde serán revistados por el directorio provincial.

Acuerdo de la Corte Suprema

Telegráficamente ha sido puesto en conocimiento de las Cortes de Apelaciones de la República, el siguiente acuerdo adoptado ayer por la Corte Suprema:

"Desde hace algún tiempo vienen repitiéndose en distintas localidades de la República reuniones tumultuosas en que se amenaza a las autoridades constituidas, al orden social y la propiedad privada, con grave daño para la tranquilidad pública y para los derechos cuyo ejercicio garantiza la Constitución Política del Estado.

Esta Corte Suprema estima conveniente que US. I. estimule el celo de los jueces letrados y promotores fiscales de su dependencia, a fin de que procedan con toda actividad y energía a instruir y seguir los sumarios del caso para hacer efectiva la responsabilidad de los que tomaren parte o resultaren culpables de semejantes delitos.

Dios guarde a US. I.—Luis Ignacio Silva, Gabriel Gaete, Carlos Varas, E. Foster Recabarren, Julio Zenteno B., J. Agustín Rojas, J. I. 2.o Salas, Manuel Rodríguez C., Braulio Moreno, José T. Marín, Elías de la Cruz, Exequiel Figueroa.—Luis Larrain C., secretario".

Acuerdo de la Sociedad de Reservistas de Chile

Al Presidente de la República ha sido dirigida la siguiente carta abierta:

"La Sociedad de Reservistas de Chile, reunida, acordó lo que sigue:

Venir en masa a poner en vuestras manos el siguiente mensaje de ofrecimiento;

Ofrecer a Su Excelencia el Presidente de la República el contingente de la Legión de Reservistas de Chile, que hemos tenido el honor de pasar por las filas del Ejército. Hoy día, que todo el pueblo de Santiago y con delegaciones de casi todos los puntos del país, el cual rinde a nuestro sacrosanto tricolor, homenaje sincero y patriota para exteriorizar los latidos que nacen de cada corazón chileno, nosotros como reservistas, venimos a manifestar que estamos listos para acudir a cualesquier llamado que nos haga el sagrado pabellón de la patria. Derramaremos la última gota de sangre si ello fuese necesario.

Contad, Excelentísimo Señor, con el apoyo franco y decidido de este puñado de descendientes de leones y héroes, como fueron nuestros antepasados, que nos dieron absoluta libertad y prueba de heroismo ante el mundo entero, rindiendo la vida, al pie del sacrificio por defender el honor de nuestro emblema nacional, que nunca ha sido arriado y estamos en la completa convicción de que jamás lo será.

Respetuosamente tienen el alto honor de ponerse a las órdenes de Su Excelencia, como su más atto. y S. S.—**Manuel J. Moya**, presidente.—**Alberto Arancibia**, secretario."

EL DIRECTORIO DE LA LIGA PATRIOTICA MILITAR, AL PIE DEL MONUMENTO A O'HIGGINS

TACNA

(De nuestro Corresponsal en Tacna)

Liga Patriótica.—Con gran concurrencia y entusiasmo se organizó en ésta la Liga Patriótica, eligiéndose presidente al Secretario de la Intendencia señor Armando Sanhueza Líbano, Secretario de la Liga al tercer Alcalde señor Armando Holley y tesorero al director del diario "El Pacífico" señor Manuel Sarigo. Con motivo de la organización de esta Liga existe gran entusiasmo patriótico en Tacna y Arica.

Partida del contingente.— Los conscriptos de los cuerpos de la guarnición de Tacna que debían ser licenciados en Octubre y que permanecían acuartelados por instrucciones recibidas del Gobierno, han solicitado con gran entusiasmo ser admitidos nuevamente en las filas.

Juramento a la bandera.— Los boy-scouts renovarán hoy a las 10 horas en la Plaza de Armas el juramento a la bandera.

Cónsul de Chile en Ilo.—En el vapor "Guatemala" se embarcará en la próxima semana nuestro Cónsul de Chile, en Ilo; señor Ricardo Ahumada, quien se había quedado en Arica por enfermedad de uno de sus hijos Durante su estada ha sido objeto de diversas atenciones de parte de la sociedad.

ANTOFAGASTA

NOTICIAS DE IQUIQUE

Anoche recibimos de nuestro corresponsal en Iquique, el siguiente telegrama:

"Radiograma procedente de Antofagasta dícele al intendente que hubo manifestación compuesta por más de 10 mil personas en pro del abaramiento de los víveres.

Vivóse a la patria al ejército y a la marina y a las autoridades, todo está tranquilo.

El acorazado "Prat" zarpó anoche para Antofagasta. Hoy fondeó el "O'Brien" procedente de Pisagua, ciudad en que reina tranquilidad como aquí.

Ha despertado entusiasmo entre la juventud el llamado que hace el Gobierno a los conscriptos de 1917 y 1918.

Mañana en el vapor "Urubamba" se van al Perú varios peruanos y también la esposa del Cónsul Elosa."

Llamado de contingentes de la I División

Según el telegrama anterior, se habría llamado a los conscriptos de 1917 y 1918 de la I División.

Esta noticia no conseguimos confirmarla ayer en las esferas de Gobierno.

Noticias de Antofagasta

Nos comunica nuestro corresponsal:

Manifestación patriótica. — En la grandiosa manifestación que se llevó a efecto anoche se desfiló por frente de los consulados del Brasil, Ecuador y Bolivia, donde los cónsules respectivos agradecieron en conceptuosas palabras la demostración de simpatía que se hacía a sus países.

Retiro del Cónsul peruano. — Los diarios lamentan la ida del Cónsul peruano señor Ricardo Maclean, que residió desde hace varios años en ésta.

El señor Maclean estaba vinculado a la más distinguida sociedad de Antofagasta, donde era apreciadísimo, él ha declarado que siente dejar este puerto donde siempre encontró atenciones y amigos, agradeciendo además a las autoridades sus deferencias para con él y sintiendo agrado en declarar que su persona y sus conciudadanos han encontrado en todo momento garantías de toda especie, sin ser jamás molestados por el pueblo.

Su partida obedece al llamado de su Gobierno. Los diarios y el público reconocen ampliamente su actuación amistosa y discreta.

Sobre un comicio en Antofagasta

El Ministro del Interior ha recibido el siguiente telegrama:

"Doy cuenta a US. que anoche verificóse gran comicio organizado sociedad esta protesta sucesos noche anterior. Reunidos en Plaza Colón y frente Intendencia, todos los elementos de la sociedad y gran número pueblo llevando la bandera y antorchas ovacionóse por más de 6,000 personas a la patria, sus instituciones, Congreso y Gobierno. La banda del regimiento que en esos momentos tocaba retreta, fué obligada a tocar la Canción Nacional. Los discursos fueron todos dignos y levantados y no hubo gritos hostiles para nadie. Pronto organizóse en seguida un desfile que hizo manifestación simpática frente consulados Brasil, Argentina y Ecuador, siendo saludados gratamente por los cónsules. Igual manifestación se hizo al regimiento Esmeralda en satisfacción ultrajes inferidos al Ejército. Fué una manifestación profundamente culta y de provechosa repercusión moral.

En plaza Vicuña Mackenna efectuóse el meeting socialista y los oradores usaron conceptos y lenguaje moderados; después reunión disolviéronse tranquilos sin efectuar desfiles. Parte policía dando cuenta hechos noche anterior lo he transcripto señores juez y promotor fiscal, fines legales. Todo ha quedado tranquilo por el momento.— **Alfredo Balmaceda".**

La Federación de Estudiantes y el Centro de Derecho

Se nos pide la publicación de las siguientes líneas:

"Señor Director:

Presa aún de la más viva indignación, me dirijo a usted para hacer pública mi más enérgica protesta por la actitud insolente y arbitraria del Presidente de la Federación de Estudiantes, señor Santiago Labarca, quien, junto con algunos dirigentes de esa institución, han quedado desenmascarados con los hechos que paso a relatar.

Como Presidente Accidental del Centro de Estudiantes de Derecho de la Universidad de Chile, he ido hace un momento, accediendo a una solicitud de varios estudiantes de leyes y miembros de su Directorio, a retirar del Club de Estudiantes el estandarte de nuestra institución que se encuentra allí, para mayor seguridad, con el objeto de incorporarnos al desfile patriótico. Negada la entrega por un mozo que dijo tener orden para no dejar retirar ningún estandarte, me acerqué a un grupo de estudiantes, entre los cuales se encontraban los señores Loyola y Gutiérrez, que charlaban alrededor del señor Labarca, a quien formulé idéntica petición. **Debo agregar que uno de los presentes se me acercó y me propuso cambiar mi insignia tricolor por una roja.**

El señor Labarca me declaró que no permitiría la entrega del estandarte del Centro de Derecho. En vista de esta declaración, que yo califiqué de un abuso por parte del Presidente de la Federación, puesto que los estatutos de nuestro Centro me dan autoridad para representarlo, exigí se me diera por escrito tal negativa a fin de hacer la debida protesta y hacer efectiva una sanción.

El señor Labarca, no contento con insistir en su determinación, se adelantó para insultarme, lo que le valió el correspondiente castigo de mi parte, y la censura de muchos de los presentes.

Esta actitud tan arbitraria, no puede merecer sino la más enérgica censura de todos los estudiantes que felizmente aún no han sido influenciados por ideas anti-patrióticas. Y mientras el señor Labarca y demás personas que se dicen estudiantes permanezcan en la dirección de la Federación, al servicio de ideas contrarias a nuestros sentimientos, yo no puedo continuar como miembro de ella ni un solo instante.

Dejo formulada mi renuncia de esa institución, para después dar cuenta de lo ocurrido a mis compañeros, quienes no permitirán por un solo momento que a la cabeza de la Federación estén personas que tergiversan por completo nuestras aspiraciones.

Santiago, 30 de Noviembre de 1918.— **Humberto Videla Jara**, vice-presidente del Centro de Derecho de la Universidad de Chile".

—A propósito de la carta anterior, varios directores de la Federación de Estudiantes, nos dicen:

"La Federación de Estudiantes ha tenido conocimiento de que, en "La Nación" de hoy, debe ser publicada una carta de don Humberto Videla, en la que se hacen algunos cargos contra el Presidente de la Federación.

Como creemos que estos cargos son calumniosos, la Federación se reserva el derecho de contradecirlos cuando los conozca en detalle.

Por de pronto, se puede anticipar que, en sesión extraordinaria celebrada anoche, el señor Videla fué expulsado de la Federación".

Centro de Estudiantes de Derecho

Cito a asamblea general extraordinaria para el Lunes 2 del presente, a las 11 horas en el Curso de Leyes con el objeto de dar cuenta del incidente producido en la Federación de Estudiantes, con motivo de la manifestación de ayer. —El presidente accidental".

Una aclaración

El secretario del Centro Estudiantes de Medicina, don Héctor Orrego Puelma, nos pide dejar constancia que él no ha firmado una nota de adhesión enviada por los estudiantes de medicina al periodista don Enrique Tagle Moreno.

Por nuestra parte, podemos expresar que ha sido un error involuntario, ya que existían muchas firmas casi indescifrables, pues ese nombre corresponde al del alumno de medicina don **Hernán Orrego Gautier**, quien se acercó ayer a nuestras oficinas a poner en claro este error.

DE VALPARAISO

Las manifestaciones patrióticas.

El entusiasmo patriótico del pueblo de Valparaíso continúa haciendo demostraciones cívicas en forma culta y vibrante.

Las asociaciones de empleados, centros deportivos y toda la juventud de este puerto, organizará para la próxima semana un gran comicio para pedir al Gobierno y a las empresas particulares y al comercio en general, el reemplazo de todos los empleados que hoy desplazan al elemento nacional a la vez que sirven a su país malquistando a Chile con intrigas falsas, como los que han producido los últimos incidentes.

Las conclusiones de este mitin serán enviadas al Gobierno por intermedio de la Intendencia, entregándose copias de ellas a todas las casas de comercio de esta ciudad, que tienen personal peruano.

El desfile de anoche revistió grandes caracteres y se efectuó con todo orden.

Los cónsules chilenos

En el vapor "Mapocho", arribarán el Martes a este puerto los cónsules de Chile en Callao e Ilo.

Se prepara una gran manifestación para recibirlos.

Consulado Peruano

Los intereses peruanos en Valparaíso serán atendidos por el cónsul de Francia, M. Ferdinand Chausson, que se ha hecho cargo del archivo y demás documentos del consulado.

Los reservistas del Regimiento Maipo

Hoy se presentarán a reconocer cuartel los reservistas del Regimiento Maipo, a fin de instruirse en el manejo de las armas.

El Regimiento Victoria

Numerosos jóvenes y obreros de este puerto, han organizado un regimiento de voluntarios, denominado Regimiento Victoria.

Vida Estudiantil

LIGA CONTRA EL ALCOHOL Y EL CIGARRO DEL LICEO BARROS BORGOÑO.— El directorio de esta liga queda constituido de la siguiente forma:

Presidente, don Eduardo Concha M.; vice-presidente, don Carlos Bravo G.; secretario, don Domingo Arís B.; tesorero, don Néstor Cabezas F.; bibliotecario, don Carlos Ahumada S.; directores, señores Bernardo Kramarenco R., Roberto Jolfre J., Arturo Mandujano R., Rigoberto Valdivia M., Luis Peña D.; delegados, señores José Navarrete G., Alberto Silva A., Víctor Cereceda A., Manuel Aránguiz L., Samuel Díaz San Martín, Valeriano Miranda H., Hermógenes Baldevenito S.

Realización

de blusas modelos y artículos de Verano a precios increíbles en la

PELETERIA
BLANCO ENCALADA 1617

Frente Escuela Militar.

9834-7-

El Conflicto después de la Victoria

Enorme éxito del
GRAN LIBRO DEL DIA
que todo chileno y extranjero debe conocer.

Revelaciones sensacionales del ex-diplomático chileno en el Perú, don Julio Pérez Canto.

Grueso volumen de 600 páginas con gran cantidad de ilustraciones.

Precio . . . . . $ 5.—
Provincias 5.50

Pida usted hoy mismo su ejemplar a la
Librería Zamorano y Caperán
Compañía 1015— Casilla 362

El fallecimiento del Dr. Guzmán

Homenaje de la Sociedad Médica

En la última sesión de la Sociedad Médica se tributó un homenaje a la memoria del doctor don Maximiliano Guzmán, médico residente del Hospital San Vicente de Paul y Jefe del Pensionado de Señoras del mismo Hospital, fallecido a consecuencia de una enfermedad contraída en dicho establecimiento en el desempeño de sus funciones profesionales.

En esa ocasión el presidente de la Sociedad, Dr. don Germán Valenzuela Basterrica, pronunció el siguiente discurso:

"Señores: El Dr. Maximiliano Guzmán cuya prematura muerte lamenta hoy el cuerpo médico de nuestro país, ha caído víctima de la epidemia que nos azota en el puesto que le señalaba el cumplimiento de su deber profesional, como médico del Hospital San Vicente.

Nadie podrá dejar de rendir un sincero homenaje a su memoria, nadie podrá dejar de sentir turbadoras emociones porque su muerte, es una desgracia, que arranca a la medicina chilena una de sus actividades más inteligentes; a los pobres una abnegación sin límites y a la amistad atribulada, el consuelo de muchas situaciones amargas y dolorosas.

Un médico que no conoce otra esfera de actividad que la atención solícita de sus enfermos y que en los días de regocijo y de fiestas se le encontraba en el silencio del retiro de su Hospital, en el estudio de la medicina, sin otro pasatiempo que el de acudir al llamado urgente para combatir una situación difícil, del que sufre en las salas del Hospital o en el Pensionado. Tal fué la nobilísima misión de este amigo querido que vivió sólo la vida de los deberes y de los sacrificios, que no conoció las expansiones ni los placeres...

Alejado de su familia, sentía todas las nostalgias de la vida de hogar; unida a ella por sus sentimientos, todos sus desvelos fueron siempre dirigidos al bienestar y felicidad de los suyos.

El fruto de sus esfuerzos será, como dice un célebre escritor, la mano bienhechora que le tiende al través de la tumba a su familia que crece y que se forma.

Señores: la amistad impone no sólo el recuerdo, sino a veces deberes y aún sacrificios... por esta amistad vengo yo a protestar a esta Sociedad de la forma retardada, anacrónica con que se dirigen algunos servicios del Hospital San Vicente exponiendo en cada momento la vida de los encargados de recibir o atender los enfermos.

Tarea demasiado vasta sería señalar las deficiencias técnicas que encontramos reunidas en el Hospital San Vicente; basta sólo considerar la "Sección de Admisión de enfermos", que en una misma habitación se encuentra la Estadística, la Espera y examen del enfermo!

Sin una mesa de examen, sin nada que permita al médico residente poder formular un diagnóstico aproximado o evitar el ser contagiado por cualquiera enfermedad infecciosa...

Allí esperan los enfermos y deudos acompañantes, allí mismo se les desviste y examina; y entre las quejas de unos, las lamentaciones de otros, el médico interroga al paciente por sus dolencias, lo admite o lo rechaza según sea su impresión clínica momentánea!

En esta sección de nuestro Hospital Clínico ha debido adquirir el compañero Guzmán el contagio de la afección que lo llevó a la tumba, sección mantenida por el imperio de la Administración y la indiferencia de nuestros médicos. No hay el derecho de disponer de la vida de nadie ni menos de la de un profesional que con un fin altruista y científico acepta esos puestos de lucha y sacrificio para alcanzar el dominio de la ciencia que tanto anhela conocer y servir.

Tal vez seré el primero, tal vez el único que exprese mi protesta con toda la energía de mi carácter, al contemplar como se mantiene y se tolera aún, este estado de cosas en nuestro plantel de enseñanza clínica que hasta hoy no lo dirige un profesional. No concibo el silencio en hechos que atañen a la vida y al bienestar de sus semejantes; por eso ninguna consideración podrá sellar mis labios para declarar que es condenable la indiferencia con que los profesionales dejan que se perpetúe esta situación que no sólo debe avergonzarnos sino hacernos **protestar hasta conseguir** que se implanten los principios científicos que rigen hoy el mundo médico.

Si servimos lealmente la ciencia a la que consagramos nuestras mejores energías, nuestros mayores desvelos, no debemos permanecer indiferentes ni continuar la **vergonzosa contemporización** de hace medio siglo para ser engañados con reformas que no vienen, con promesas que no se realizan, ni seguir el funesto ejemplo de los que han perdido toda idea de lucha, toda idea de evolución, de aquellos que predican siempre la tranquilidad y la calma porque o son incapaces de hacer algo, o temen perder las situaciones de equilibrio agradable en que se mantienen.

La juventud médica bien inspirada no puede avasallarse a esa tendencia que deprime su moral profesional. Llevamos en nosotros energías nacientes, un caudal inmenso de bellos propósitos, de grandes ideales de reformas y de progreso, pues bien, todas estas cualidades las hemos dejado adormecer, acalladas por las voces de espíritus mezquinos, por aquellos que sólo buscan el bienestar personal, por los egoístas de profesión...

Nuestra juventud médica ha ido poco a poco dominando sus naturales sentimientos e ingresando a la ya gran falange de los que esperan pacientemente las **evoluciones tardías del tiempo**... y tolerando con resignación y calma las **situaciones creadas**, que no hacen sino detener la marcha del progreso!...

Muchas veces, voces aisladas se alejan tímidamente para señalar algo que rechaza nuestra conciencia de hombres y de profesionales; voces que no tienen más eco que el de indicar al que las ha expresado como persona de carácter apasionado o aún muy joven para comprender lo que significa herir susceptibilidades o granjearse antipatías...

Así se vive, señores, contemporizando, temiendo a los que nada nos dan y **manteniendo situaciones** de personas que no tienen muchas veces los méritos suficientes para ocuparlas; en cambio desoímos las voces de la miseria y del dolor de nuestro pueblo, **que teme acudir a un hospital** en donde la ciencia queda subrogada a una filantropía mal comprendida, en donde no es un médico el que manda sino un personaje tal vez con grandes sentimientos de altruismo, pero que ignora los secretos íntimos de la atención científica de un enfermo, secretos que no se aprenden en los clubs o en los salones, sino en las mesas de disección y de autopsias.

La ciencia y la filantropía pueden o deben marchar unidas, pero la ciencia debe primar siempre sobre la segunda, es lo natural, lo lógico; pero a pesar de lo natural y lógico, se continúa las tendencias de hace medio siglo.

Así como en la asistencia de un enfermo en la clientela particular es el médico el que ordena y manda y los deudos los encargados de cumplir las indicaciones del profesional, con cuánta mayor razón en un Hospital, en la casa de los desheredados de la suerte y de la fortuna sea el profesional el que ordene y el filántropo u otra persona el que cumpla o haga cumplir sus órdenes!

Nuestros hospitales deben ser centros de cultura y organización científica; debe en ellos primar la palabra autorizada por el estudio, sobre toda otra consideración social o de persona, ya que el médico es el único responsable ante su conciencia, de tanto ser confiado a su cuidado...

Se podrá argumentar que en los Hospitales hay servicios de médicos jefe y ayudantes; esto es efectivo; pero todos sabemos el papel que ellos desempeñan, deben contemporizar para permanecer en sus puestos, pues ellos no son elegidos por el personal médico, sino por la Administración y ella elegirá siempre personas que en ningún momento puedan obstaculizar sus tendencias de autoridad.

El médico, tanto en el hogar como en el Hospital, debe ser el mismo, el único que disponga y ordene todo lo que sea necesario para la mejor atención científica del enfermo, y el filántropo procurar que todo lo indicado por éste se realice.

Un Hospital así dirigido, sería fuente inagotable de aprendizaje para nuestra futura juventud médica; su personal no estaría tan expuesto a perder su vida en el cumplimiento de sus obligaciones y nuestro pueblo no rehusaría acudir a un establecimiento cuya dirección fuera técnica, tendría las mismas o aún mayores garantías de atención que en su propio hogar.

Para terminar, señores, creo que esta Sociedad debiera formular como el mejor homenaje a la memoria del malogrado compañero Guzmán, su más enérgica protesta porque aún el Hospital Clínico de San Vicente permanezca sin dirección técnica responsable, única dirección compatible con las exigencias del progreso, con las ideas de adelanto que deben dominar en una institución en que se debe formar el carácter moral, la preparación científica de los que van a ser el futuro cuerpo médico de mi patria".

El Ministro de Relaciones Exteriores

Telegramas de los Cancilleres de Bolivia y del Uruguay

El Ministro de Bolivia señor don Claudio Pinilla puso en manos del Ministro de Relaciones señor Barros Borgoño el siguiente telegrama enviado por su Gobierno:

"La Paz, 28 de Noviembre de 1918. — Legación Bolivia.—Santiago. — Sírvase expresar Excmo. señor Barros Borgoño complacencia del Gobierno por su elección como Ministro de Relaciones, que asegura mantenimiento cordialidad de ambos países. — (Firmado). — **R. Mujía**, Ministro de Relaciones Exteriores."

El señor Barros Borgoño contestó al señor Pinilla por intermedio de una comunicación concebida en los siguientes términos:

"Luis Barros Borgoño saluda atentamente al Excmo. señor Ministro de Bolivia y le ruega expresar al Excmo. señor Mujía sus agradecimientos por el cordial saludo que V. E. ha tenido la gentileza de querer poner personalmente en sus manos y corresponder al Gobierno de Bolivia su delicada expresión de complacencia con la seguridad que le asiste, en orden a los inalterables sentimientos de amistad entre los dos países y a las vinculaciones cada vez más estrechas que felizmente los une.

Santiago, 28 de Noviembre de 1918".

El Ministro de Relaciones señor Barros Borgoño recibió ayer el siguiente cablegrama del Ministro de Relaciones del Uruguay señor don Baltasar Brum.

"De Montevideo. — Excmo. señor Luis Barros Borgoño. — Ministro de Relaciones Exteriores de Chile. — Santiago. — Al expresar a V. E., mi cordial gratitud por el atento mensaje que se ha servido dirigirme, siento sincera complacencia en presentarle mis congratulaciones por la alta distinción que le ha conferido merecidamente su Gobierno. El nombramiento de V. E., es fiel garantía de que las relaciones entre Chile y Uruguay serán siempre, como por tradición corresponde fraternalmente invariables. — **Baltasar Brum**, Ministro de Relaciones Exteriores del Uruguay".

El señor don Luis Barros Borgoño contestó al Canciller uruguayo en los siguientes términos:

"Excmo. señor Baltasar Brum. — Ministro de Relaciones Exteriores. — Montevideo. — Agradezco sinceramente la delicada congratulación que V. E., se ha dignado dirigirme. Es ella la expresión afectuosa de los cordiales sentimientos de confraternidad que han existido siempre entre Chile y Uruguay y de que, muy especialmente me felicito de haber sido en reciente ocasión fiel intérprete. Es muy honroso para mi seguir esa antigua tradición y contribuir en todo momento a que ella se mantenga inalterable. — **Luis Barros Borgoño**, Ministro de Relaciones Exteriores de Chile".

Auxilios Salitreros

Los siguientes datos nos han sido proporcionados por el jefe de la Oficina de Auxilios Salitreros, relativos al movimiento habido en esa oficina durante el mes de Noviembre:

Anticipos entregados . . . . $	2.234.000.00
Devoluciones efectuadas	698.630.50
Saldos adeudados por los salitreros:	
En Vales del Tesoro . . . . $	3.193.901.10
En Letras descontadas por los Bancos	885.000.00
Total .	4.078.901.10
Este saldo era en Octubre 31 de .	2.543.531.50
Los intereses percibidos por el Fisco, por operaciones liquidadas en Vales del Tesoro, ascienden a la fecha a	1.198.650.20

Recargo aduanero

El Ministerio de Hacienda ha fijado el recargo aduanero para la semana que termina en 65.24 por ciento.

El 40 por ciento en letras sobre Londres de los derechos de exportación se cobrarán a razón de 19 peniques por cada peso oro.

Sociedad Nacional de Fomento del Turismo

Se nos encarga hacer presente que sólo por un error figuró entre los invitantes a una reunión en los salones de "El Mercurio" el señor Ismael Valdés Valdés, que desde hace tiempo dejó de formar parte del directorio de la Sociedad, por haber renunciado.

Creación del Ministerio de Agricultura

Proyecto del Gobierno

Se encuentra ya elaborado y listo para ser enviado al Congreso Nacional el mensaje que crea un 7.o Ministerio, el de Agricultura, de cuya necesidad hemos informado ya ámpliamente al público.

Como se sabe, existe en el Senado el proyecto sobre este mismo asunto y hay pendiente en la Cámara de Diputados otro proyecto sobre la misma materia.

En el nuevo proyecto que se enviará próximamente al Congreso, se propone la división del actual Ministerio de Industria, Obras Públicas y Ferrocarriles. Uno se denominará Ministerio de Agricultura, Industria y Colonización, sacando esta última sección del Ministerio de Relaciones Exteriores, Culto y Colonización.

Al Ministerio de Agricultura, Industria y Colonización correspondería el despacho de todos los asuntos de que trata la ley de 21 de Junio de 1887, la concesión de mercedes de agua; la atención de los servicios meteorológicos y de previsión del tiempo; el estudio de todas las disposiciones relativas a economía rural y agrícola; el registro de marcas de animales; todo lo relacionado con la Industria minera; la reglamentación de la caza y de la pesca; el estudio de las cuestiones de previsión social; la reglamentación, inspección y estadística del Trabajo; el estudio y creación de las diversas instituciones económicas y sociales, etc.

Al otro Ministerio, que se llamaría Ministerio de Obras Públicas y Ferrocarriles, y que ocuparía el 7.o lugar en el orden establecido, pertenecería el despacho y estudio de todo lo que se refiera a la construcción de Obras Públicas, y una Inspección General de Ferrocarriles, anexa a la sección anterior, tendría a su cargo la supervigilancia y fiscalización del Gobierno en los Ferrocarriles del Estado y la inspección gubernativa de los particulares.

Las otras disposiciones del proyecto que nos ocupa se refieren a la supresión de algunos empleos, fijación del sueldo del nuevo personal, condiciones y requisitos para el nombramiento del Inspector General de Ferrocarriles, etc.

El mensaje contiene también una minuta de los gastos que se requeriría con la creación del 7.o Ministerio, en relación con lo que actualmente se invierte en el Ministerio de Industria y Obras Públicas y Ferrocarriles y en la Sección Colonización del de Relaciones y Culto.

El gasto actual en el Ministerio de Industria, Obras Públicas y Ferrocarriles, inclusive la sección Colonización, asciende a 282,000 pesos; en el de Agricultura y Colonización se invertirían $ 138,400, y en el de Obras Públicas y Ferrocarriles se gastarían $ 151,800. Como se ve, el mayor gasto total que demandaría la reforma sería de $ 7,000.

Denuncio contra un receptor

Ayer hemos recibido un denuncio en contra del receptor señor Aspillaga.

El reclamante, que tiene varios asuntos judiciales pendientes en el juzgado que atiende dicho receptor, señor Enrique Navarro, nos manifestó que cobraba por cada diligencia de notificación, una suma indebida.

Al efecto, nos presentó algunos comprobantes para fundamentar su reclamo.

El señor Navarro se presentó también a la Intendencia para buscar los medios de cortar este abuso.

Defunciones

Noviembre 30. — Pablo Silva, de 1 año; Carlos Tapia, de 5; Luis Ubeda, de 1; Filomena Maturana, de; Lila Gómez, de 1; María Ibaceta, de 33; Emilio Maldonado, de 49; Olga Arévalo, de 9; Manuel Aránguiz, de 62; Florinda Aravena, de 23; Ricardo Guggisbery, de 20; Isabel Isamit, de 7; Vicente Jara, de 30; Berta Araya, de 18; Tránsito Madariaga, de 78; Rosa Martínez de 25; Lucrecia Nieto, de 36; Miguel Mora, de 32; Cruz Cartagena, de 60; Gregorio Villalobos, de 27; Cristina Jofré, de 8; Matilde Chapa, de 35; Gregorio Aguilar, de 65; Manuel Guzmán, de 95; Manuel González, de 35; Gilberto Herrera, de 6; María Castañeda, de 75; María Zúñiga, de 34; José Pandero, de 41; Ana Goujon, de 2; Juan Mena, de 56; Melania Elgueda, de 30; Fermín Fuentes, de 37; Juan Arain, de 79; Isabel Barrera, de 76; Josefa Soler, de 20; Julio Gómez, de 63; Julio Figueroa, de 2 y 27 menores de 1 año.

Ejército y Armada

TERRENO PARA INSTRUCCION. —El señor José Rafael Echeverría ha puesto a disposición del Comando de la División, una extensión de terreno que colinda al norte con el camino real a Santiago, San Bernado, Buín; al sur, con el río Maipo; al norte, camino paralelo al río Maipo y al poniente con una línea que sale de la Hacienda Lo Herrera hasta el río Maipo, con el fin de que las unidades lo utilicen como campo de ejercicios durante el actual período de instrucción.

BANDA DE MUSICOS. — Hoy Domingo de 9 a 10.30 la banda de músicos del Regimiento Buín concurrirá al Mercado Central con el fin de amenizar la inauguración de las ferias flores.

LICENCIAS. — Se han concedido las siguientes licencias por motivo de salud:

Un mes al cadete de la Escuela de Ingenieros de la Armada, don Diógenes Alsela Pérez.

Un mes al oficial 2.o del Ministerio de Marina don Pablo Sánchez Mira.

Quince días al teniente 2.o de la Armada, don Leonardo Huber K.

PERSONAL ARSENALES DE TALCAHUANO. — Se aceptó la renuncia al oficial 3.o del Arsenal don Carlos Susarte Molina, y se nombró en su reemplazo al escribiente de contabilidad de los mismos Arsenales don Manuel Vivanco Cuevas, quien será subrogado por don Juan Miguel Moscoso y éste por don Héctor Pacheco Benavente.

SERVICIO DE GUARNICION. — Para hoy ha sido designado el mayor don Arturo Urrutia, para mañana el mayor don Pedro Jiménez y para pasado el mayor don Bartolomé Blanche.

Presupuesto de Relaciones

A las 11 horas de hoy se reunirá la sub-comisión mixta que estudia la distribución del presupuesto del Ministerio de Relaciones Exteriores, Culto y Colonización.

Una oportunidad que se va de Chile para siempre

En la media noche del próximo 23 de Diciembre pasará para siempre la mejor oportunidad que jamás se ha presentado en Chile a los padres para asegurar provecho y placer para sus hijos.

Ese día será el último de la venta de "El Tesoro de la Juventud", la mejor obra educativa, para el hogar, al reducido precio introductorio.

Los interesados no deben esperar hasta el último día porque sólo los que manden sus pedidos sin demora pueden tener la seguridad de obtener "El Tesoro" en la encuadernación de su preferencia

¿Sabe Ud.?

Que "El Tesoro de la Juventud" responderá a miles de preguntas que los niños hacen.

Que les dirá no solamente lo que quieren saber sino también lo que **deben** saber.

Que les facilitará mucho su trabajo en la escuela aumentando su capacidad en el aula. Los profesores dicen que los niños que tienen el "Tesoro" en su casa son los primeros en la clase.

Que ha logrado convertir en realidad lo que los educadores habían considerado hasta ahora una idea: Instruye, deleitando.

Que el niño que tiene el "Tesoro" nunca dice "¿y ahora qué haré?"

Que sobre un millón de padres o madres han comprado el "Tesoro" para sus niños en algunas de sus cuatro encuadernaciones.

Que el "Tesoro" no solamente interesará e instruirá a niños de cualquier edad, sino que también interesará y le ofrecerá provechosa lectura a usted y a cualquiera otro individuo de su familia.

Que el "Tesoro" contiene aquella parte de la sabiduría de todos los tiempos y de todos los países que al niño, al joven y a todos importa saber.

Que el "Tesoro" ha recibido los testimonios de aprobación más entusiastas de todos los educadores a cuyo juicio ha sido sometido.

Que padres, madres, maestros y niños en todas partes lo elogian y lo admiran.

Que su lectura puede determinar la carrera de su hijo y sin duda le ayudará a usted a descubrir en él o en ella sus aptitudes especiales

Que usted no podrá positivamente gastar el dinero que cuesta el "Tesoro" de ningún modo que pueda proporcionar a sus hijos más provecho y más placer.

Que hasta el día 23 de Diciembre usted puede comprar el "Tesoro" mediante el pago de sólo $ 20, y unas cuantas mensualidades de $ 20, la primera de las cuales no vence hasta que usted haya tenido los libros en su casa por un mes entero.

Que después de esa fecha la obra le costará de $ 20 a $ 30 más.

Que esta es la última oportunidad que le queda para comprar el "Tesoro" en las condiciones tan favorables que ahora le ofrecemos y que no se volverá a presentar jamás.

Si Ud. fuera niño

¿Le gustaría que su padre le comprara "El Tesoro de la Juventud"?

¿Le estaría usted agradecido toda la vida por haberle hecho un presente que le haya proporcionado tanto provecho y placer y que le conteste a todas las cosas que quiera preguntar?

¿Le estimaría como el más fino regalo que su padre le hubiese hecho jamás y como el que pueda ayudarle a determinar su carrera?

Póngase en el lugar del niño.

Igual oportunidad para todos

Con el objeto de dar a los que residen fuera de Santiago la misma oportunidad de los que viven en la capital, todo pedido que se deposite en el correo en cualquier parte de la República ANTES DE LA MEDIA NOCHE DEL PROXIMO DIA 23 DE DICIEMBRE tendrá derecho a participar del precio y las condiciones en que se vende actualmente; pero los que sean enviados y hasta los que se traigan personalmente a mis oficinas en la mañana del día 24 de Diciembre o después de ese día, tendrán que pagar los precios aumentados.

Cortar y mandar este formulario de pedido

ESTE FORMULARIO NO ES VALIDO PASADO EL 23 DE DICIEMBRE DE 1918

Encuadernación en tela $ 20 al contado y 13 mensualidades de $ 20
Estilo Roxburghe . . $ 20 al contado y 18 mensualidades de $ 20
½ de Tafilete . . . $ 20 al contado y 23 mensualidades de $ 20
Tafilete completo . . $ 30 al contado y 21 mensualidades de $ 30
Precios al contado. — Los precios al contado son 12 1/2 % menor que los a plazos.

W. M. JACKSON,
Casilla 3937, Santiago.

PEDIDO (Fecha) . . . . . .

INCLUYO $ 20.— / $ 30.— Sírvase enviarme los veinte volúmenes de "El Tesoro de la Juventud" encuadernados en . . . . . .

(Sírvase indicar la clase de encuadernación que desea).

Convengo en realizar la compra según las condiciones estipuladas arriba para la encuadernación elegida.

Remitiré el primero de estos pagos a los 30 días de recibir el "Tesoro", y los restantes en las fechas correspondientes de cada mes siguiente, a W. M. Jackson, Santiago. Declaro que soy mayor de edad.

Firmado . . . . . .

Profesión u ocupación. . . . . .
(Sírvase escribir claro).

Dirección . . . . . .

"El Tesoro" será remitido, porte pago, a cualquier dirección o estación de F. C. en las ciudades de Santiago y Valparaíso.

Pueden Uds. pedir referencias.

Los nombres no han de servir como fiadores en modo alguno, sino sólo para darme informes respecto a la seriedad del comprador en cumplir sus compromisos comerciales. { a . . . . . de . . . . . y a . . . . . de . . . . .

Si se desea adquirir uno de los Estantes, fírmese lo siguiente:

Los estantes se venden sólo para mayor comodidad de los compradores de **"El Tesoro"** y únicamente al contado.

Sírvase enviarme también el estante { vertical por el cual incluyo $ 27 / escritorio " " " " $ 162

Firmado . . . . . .

Exposiciones de «El TESORO»

"El Tesoro de la Juventud" está en Exposición y venta en:

Pasaje Matte 27, Santiago-Av. P. Montt 4, Valparaíso y Aníbal Pinto 470, Concepción

donde los volúmenes pueden ser examinados con toda comodidad.

FUNDIDORES

para bronce y fierro se necesitan. Se compra bronce delgado.

Sotomayor 347

9827-4-1

MÚSICA

CASA AMARILLA, San Diego 236

Avisa a su distinguida clientela y al público en general que apesar de la la baja del cambio sigue vendiendo sus piezas de música a precios fuera de toda competencia y que regirán por sólo este mes; son los siguientes:

CANTO Y PIANO, A 20 CENTAVOS

Agua que nos has de beber.
Agua que va río abajo.
Agua que está en el botijo
Amor de muñecos.
Alondra.
Cara Morena:
Capullo de rosa.
De mi Holanda.
Estas son lentejas
Flor de Té
Juan Español
La Alegre Viudita
Los Ojos de Estanislao
La Cigarrera
La Marquesa del Jazmín
Los 4 Ases
La Maja del 2 de Mayo
Mi Luis
Mala Entraña
Maja Aristocrática
Maja Pinturera
Mimosa-Mimosa
Margaritina
Periodista Ideal
Palomita de Amor
Que la mar es muy traidora
Ramón-Ramón
Rayo de Oro (Reina de apaches)
Su Majestad el Schotis
Tango Fatal
Trianerías

CANTO Y PIANO, A 40 CENTAVOS

Alma de Dios
Achis
Bella Caraboo
Alma y Vida, couplet
Berjabé no abuses, couplet
Fado Blanquita, couplet
Décima criolla, estilo
Olvídame, gran éxito, canción
Ven y ven, couplet
Mi Noche Triste, tango
Chulapa soy
Chulapona
Chula madrileña
Cara Sucia
En el Ingenio
El Amor es Frágil
El Soldadito
El Cantar Eterno
El Eterno Pierrot
El Poncho del Olvido
Gentil Samaritana
Hola Manola
La Hora del Té
Los Amores de Ana
La Marquesita Tímida
La Campana
La Chamberilera
Las Golondrinas
Lolita
Manolo
Molinero
No te pongas así
Ninet
Posalera Hermosa
Pingo Pongaré
Rosa de Mayo
Serenata de Apaches
Serenata Pierrot
Timorato
Vidalita
Vuelve a Sorrento
Vente conmigo

CANTO Y PIANO A 50 CENTAVOS

Ay Aurora (o ay Amanda)
Ausencia
Ave María de Luzzi
Ave María de Gounod
Ave María de Schubert
Bohéme, solo de Mimí
Bohéme, vals de Musetta
Canción de Colombina
Canción de Arlequín
Cavallería Rusticana, siciliana
Cavallería Rusticana, melodía
Cavallería Rusticana, romanza
Coréngrato de Cardillo
Duquesa del Bal Tabarin, recita
Duquesa del Bal Tabarin, dúo
El Guitarrico
Elixir de amor, una furtiva
Ideale de Tosti
La Paloma, habanera
La Avecilla, canción
La Campana de San Justo
La Rosa, canción
La Española, bolero
La Rosa, cueca
Molinos de viento, vals
Molinos de viento, romanza
Molinos de viento, marcha
Marinatta de Leoncavallo
Mamá mía, chevo sapé?
Nuevas Peteneras
No me llores, canción
Oh María, oh Marí
Oh Sole mío
Pobre mi madre querida
Pobre Mariposa (por Butterfly)
Sé... de Denza
Serenata de Chubert
Serenata de Toselli
Tu ventana, sentida canción
Tosca lucevan l'stelle
Tosca, vissi d'art
Un peau d'amour (un poco de amor)
Ay, Ay, Ay, estilo
El Indiano, triste
Napule e tute sole
Triste Oriental

CANTO Y PIANO, A 60 CENTAVOS

Adiós de Manon, acto 2.o
Libro Santo
La Berceuse de Joselín
Manon, escena de la seducción
Madame Butterfly, solo de Pinchertón
Mi vida, cueca
Vorrey morire, Tosti
Moderno Pierrot, fox-trot
Angel del Hogar, recitado
Canción del Ombú, triste
Golondrina de mi alero

PIANO Y CANTO, A 80 CENTAVOS

Ave María de Mercadante
Ave María de Tosti
Mignon, romanza de Tosti
No te Amo, pió de Tosti
Te Amo, de Grieg
Ninon de Tosti
Marichiari, de Tosti
La Verbena de la Paloma, habanera
Amore, Amor Tirindelli
Canción de Abril, de Bizet
Dúo de la Africana, vals
Dopo, melodía, Tosti
Fausto, le parlate de amor
Gioconda, romanza de la ciega
Gigantes y Cabezudos, coro
Gioconda, el suicidio
La Partida, canción
L'Aumeau d'argent Chaminade
Manon, el sueño
Marina, aria de tenor
Mandoline de Cheminade
Música prohibita, Gastaldon
Mefistófeles, L'altra notte
Nonna Sorridi, Tosti
Otello, Ave María
Pastorali de Bizet
Rosa, melodía, Tosti
Rigoletto, tute le feste al templo
Senza di Tè, Tosti
Sull Aba, Tosti
Serenata de Braga
Triste argentino (El Indiano)
Vorrey, de Tosti

PIANO Y CANTO A 1 PESO

Adiós Amor, vals, gran éxito de Rogel Retes
A Ella...! canción, gran éxito de Rogel Retes
Bella Nápoles, canción, gran éxito de Rogel Retes
El Vaquero, Bambuco colombiano, canción, gran éxito de Rogel Retes
Angel de Luz, pasillo colombiano, de Rogel Retes
Penas del Alma (yerbecitas de mis campos), sentida canción chilena
Pagliacci, prólogo
Pagliacci, arioso
Ideal Melodía, vals en francés, Fischer N.
Canción de Sobeig, de Grieg
Súplica de Amor, vals, novedad
La Tempestad (por qué temblar)

VALSES A 40 VENTAVOS

Amor y Primavera
Aves del Paraíso
Charming
Dulce Misterio
Douce Sourire
El Aeroplano
El Deseado
El Libro de Oro
El Pequeño Carnaval
El Fantasma
Frémito de Amor
Francia
Geraldini
Hermine
Lágrimas y Sonrisas
Los dos besos
Lunes
La canastilla de rosas
La Esmeralda
La Regina del Fonógrafo
Ma Jolié
Millones de Arlequín
Panorama
Pourque Baisser les yeux
Pabellón de las Rosas
Pardon
Sueño Azul
Vals Bruno (Apaches)
Vals Rojo de Cremieux
Yolita
Ta Bouche

VALSES A 50 CENTAVOS

Do Re Mí Fá, Strabbor
Nostalgia, Viviani A.
Amoroso de Bereger
Amor mío, novedad
Angel de sueño
Angel de sueño
Ay Aurora
Beso robado
Destino
Bohéme, vals de Musetta
Buenos Aires
Cinema Star, de Gilbert
Claveles, novedad
Casta Susana
Cuando el amor muere
Copella
Duquesa del Bal Tabarín
En tí soñaba, con letra
Flores de Naranja
Flores del Valle
Hada de las muñecas
Invernal
La Soñadora
Lejos de ti no es vivir
Loca de Amor
Lejos del país, Berger
Mercedes, con letra
Mil besos, Joice
Nubes rosadas, Berger
Priere de Cremieux
Patinadores, Waldenteuffel
Recuerdo y Cariño
Rosas silvestres
Sentimientos del Alma
Tu ne sauras jamais
Tu palabra y un beso
Visión de Worsley
Vals de las Rosas
Vértigo, de Berger
Vals Blue Margis
Valse Blanco Margis

VALSES A 60 CENTAVOS

Ahora o nunca, Lucero
Brisas del Parnaso
Brisas de Freire
Bijou, novedad
Crisantemo
Charme de Amor
Después del baile
Dos corazones en uno
España, de Waldtenffel
El soldado valiente
Eva, vals de la Opereta
Fascinación de Marchetti
Flores Exóticas
Flor de Agua
Feuilles d'Autonne
Gloria al Pampero
Glisante, de Warsley
Horas Tristes, novedad
Hacia tí va mi alma
Ideal, de Balart
Los Saltimbanquis
La Rima Eterna
La Soñadora
La Tempestad
La Princesa del Vals
Luna de Miel, de Waldentenffel
Llorando por tí
Lluvia de diamantes
Llora tu ausencia
Malombra
Muñequita
Olas del Danubio
Otoño, gran boston, novedad
Primer vals mi bemol
Penas de Amor
Pensamientos blancos y rosados
Quela, gran vals
Rosses Effeuillées, Worsley
Regina Margarita
Reina del Danubio, Berger
Sueño de enamorados
Sueño de Otoño
Sobre las olas
Sufro porque te amo
Suspiros de un trovador
Seducción
Sentimientos del alma
Siempre constante
Sol adorado
Sueño de Virgen
Sous la Noute etoilée
Scapatello, de Becucci
Tortajada
Te amo con delirio
Tabaré
Te amo y espero
Notre de Ramenti
Visión de Paz
Vals Triste, de Berger
Vals Rosse de Margis
Vals Chaloupée
Vals árabe, de Lack
Visión de Salomé, de Joice

VALSES A 80 CENTAVOS

A tí, Metallo
Amor de Gitanos
A orillas del Danubio, Strauss
Andalucía, vals español
Amour Flitries, Berger
A tí debo la dicha, Metallo
Aclamations, Wantuffel
A tí mi corazón, Metallo
Atrayente, Torta
A tus ojos, Torta
Bendigo tu recuerdo, Metallo
Claro de luna, de Ivanovici
Crepúsculo, de Freire
Charme de Amor
Dulce recuerdo
Dulces recuerdos, Metallo
El Matador, vals español
Entre flores
Eres mi consuelo
Evocando R. de amor
En tí cifro mi esperanza
El temporal del Cabo de Horno
Edad feliz, Barabino
El Torero, vals español
Flores del día, Torta
Flor de Sombra, Freire
Hechiceras son tus miradas
Ilusión
Juro esperarte
Luna de Lincke
La Faute d'roses, Berger
Las Hermosas de Valencia
La amo y no lo sabe
La Tarde, de Freire
Lamentos del Alma, Metallo
La ausencia no causa olvido
Lejos del bien amado
La Mascotta
L'heure grise, Berger
Mi vida es tuya, Torta
Mi corazón te ama, Torta
Mi alma es tuya
Me embriago en tu recuerdo
Mi esperanza es mi vida
Mi amor no tiene límites
Mi corazón te pertenece
No olvides la promesa
No me olvides
No puedo vivir sin verte
Niñas de Viena
No dudes de mí
Poderoso es el encanto de mis ojos
Qué dulce es amar
Quinto vals Durán
Reminiscence, de Freire
Recordándote, Metallo
Si pudiera amarte, Metallo
Sobre el río Uruguay
San Fernando, Metallo
Sueños de Ventura
Suspiro por tí
Sofía, de Freire
Sonrisas de Amor
Sueño de Amor (después del baile)
Sonrisa de Abril
Tu amor es mi vida
Tus labios brindan placer
Tempestad del Cabo de Hornos
Trozos del Alma
Te amo con delirio
Te quiero con delirio
Tus hechizos me cautivan
Tu eres mi ideal
Tus miradas me quemaron
Te ví y te amé
Tu imagen me acompaña
Tu desdén me enloquece
Vivo acariciando un ideal
Vals de Fausto
Vivo para amarte
Vuestros ojos me abrasan
Veneración, de Freire
Vals de los amores, Scamanino

VALSES A UN PESO

Danubio Azul, Straus
La Nuit (La Noche), Freire
Alma Chilena, gran vals de M. Jovés
Deja besarte en los ojos, boston, Roberto Retes
Fé, vals boston, Elena Bate de de la Vega
Lluvia de flores, vals brillante, M. López
Pensando en tí, vals boston, L. Almodovar
Reconciliación, boston, E. Cuadros
Herminia, vals boston, J. M. Wilkinson

TWO-STEP A 40 CENTAVOS

Aisha
El Soldadito
Muñequitas
Moublin-Mousse
Machiche
Niñas de América
Princesa del Tango
Pluma Roja
Row-Row-Row
Soko
Serenade des Pigmées
Serafina

TWO-STEP A 50 CENTAVOS

Caza de Zorros
Chery-Ripe
Indiana
Je sais que vous etes Jolie
La Argentina
Revista de Mosquitos

ONE-STEP A 50 CENTAVOS

Always Loving (siempre amorosa)
Higher Hawaii
La Virtuose
Oh! Johny oh!
Over There
Some Baby

FOX-TROT A 40 CENTAVOS

Apriétame más (hug me tigher)
Fru-Fru del Tabarin
Las Campanas
Made in América

FOX-TROT A 50 CENTAVOS

A orillas del Bosphorus
Hiciste que yo te amara
Introdúce-me!
Ji-Jo
Pasos de Caballo
Silver Fox
Hot Stuff

FOX-TROT A 80 CENTAVOS

Chase me
Indianola
Jui-Jui, de Freire

TANGOS A 40 CENTAVOS

Al Parque
Cara Sucia, con letra
Don Regino
El Fortín
El Cataclismo
El Pollito
La Casita
La Bruja
La hora del té, con letra
Nobleza Gaucha
Viruta y Chicharrón

TANGOS A 50 CENTAVOS

El Choclo
El Bacilo
El Tostao
El 13
El Fleto
El Otario
El Chamuyo
Joaquina
Que tarde para floridear
Yunta brava y muchos otros que no detallamos

MAZURCAS A 40 CENTAVOS

Excelsior
Lucharé en vano
Mi ofrenda
Pensieri Allegri
Te deseo

MAZURCAS A 50 CENTAVOS

Flore e Stelle
Labios de Coral
No más lágrimas
Ojos celestes
Roto de amor
Una caricia
Y muchos otros.

POLCAS A 50 CENTAVOS

Baci Ardenti
Bizzoza
Boca Baciatta
Bebe
Flora
Fesche Maldeín
Incandescente
Las estrellas de oro
Si usted quiere

VARIOS BAILABLES A 50 CENTAVOS

Kake-walk
Lejos de tí no puedo estar, Schotis
Trípoli, Schotis
Armonía, Eteena, Scketin
Tuyo es mi corazón, romandance
Pas de quatre, cuadrillas, etc., etc.
Hermosas Chilenas, cuadrilla

MARCHAS A 40 CENTAVOS

Gallito, paso doble
Marcha Real Española
Marsellesa
Marcha Militar, de Schubert
Marcha Fúnebre, de Chopin
Saludo Militar

MARCHAS A 50 CENTAVOS

Ituizango
Andalucía, pasacalle
Aguila Doble
Chispazos Rojos, paso doble
Gerona, paso doble
Himno Chileno
La Giralda
Marcha Real Italiana
Sonriente, paso doble
San Lorenzo
Tannhauser, de Wagner

MARCHAS A 60 CENTAVOS

Adiós al 7.o de línea
Marcha Fúnebre, Beethoven

MARCHAS A 80 CENTAVOS

Curro Cúchares
Tres Arboles
Saltimbanquis
Marcha de los Enanos, Grieg
Angelillo, paso doble
De los barrios bajos, paso doble
Marcha Turca, Beethoven

VARIAS PIEZAS DE SALON Y DE AUTORES CLASICOS, A 50 CENTAVOS

Arabesca, número 1, de Debussy
Arabesca, número 2, de Debussy
Andaluza, de Tomé
Andaluza, de Pessard
Aragonesa, de Massenet
Adiós al piano, de Beethoven
Ave María, de Gounod
Amor Gentil, de Becucci
Blanca Nubecilla, nocturno
Canción Rusa, de Smit.
Canto de Amor (recitado)
Canción de Solveig, de Grieg
Canción de Primavera, de Mendelsshon.
Canto de Amor, de Paderewsky
Claro de Luna, de Becucci
Canto del Pastor, nocturno
Canto de las Montañas (capricho)
Cuentos de Hoffmann, barcarola
Córdoba, de Albeniz
Castilla, de Albeniz
Danza de Anitra, de Grieg
Despedida de la Vaquera
Dulce Sueño, nocturno, Ludovic
Estefanía, gavota
El Rossignol, de Liszt
El Cisne, de Saint-Saens
El Molino, fantasía
Flores secas, de Lange
Flor de Inocencia, melodía
Granada, de Albeniz
Gavota, de Saint-Saens
Idilio, de Lange
Idilio de Luciérnagas, de Lincke
Jota Aragonesa, de Gottchalk
La Morena, de Chaminade
La Golondrina herida, de Lange
La Náyade, de Thormé
La voz del Cielo, reverie
La Caridad, romanza
Llanto de una viuda, nocturno
Mandoline, de Thomé
Melodía Húngara, de Liszt
Momentos felices, sonatina
Marcha Nupcial, de Mendelssohn
Minueto, de Paderewsky
Murmullo del Bosque
Melodía en fá, de Rubinstein
Morayma, capricho
Minueto, de Sgambatti
Minueto, de Bocherini
Melodía, de Grieg
Nido de Avecillas, de Ludovic
Olvidarte, jamás, de Acton
Polonesa militar, de Chopin
Polonesa, de Paderewsky
Pasquinade, de Gottchalk
Pericón, por María
Plegaria de una virgen
Primavera, de Grieg
Primera Caricia, nocturno
Plegaria de la mañana
Plegaria de la tarde
Plegaria de los ángeles
Primavera de Amor, mazurka, Gottchalk
Romanza, de Rubinstein
Rimas de Becquer, recitado
Respuesta a la plegaria de una virgen
Romanza de Napoleón
Rendez-vous, rococó
Reverie (el sueño) de Schumann
Romanza sin palabras, Strabbog
Serenata, de Chaminade
Segundo vals de Godart
Sevilla, de Albeniz
Simple Aveu, de Thomé
Serenata, de Schubert
Sueño de un ángel, de Ludovic
Sueño de un ángel, de Orso
Sueño del Vaquero
Silvia, célebre pizzicatto
Sueños de Amor, de Liszt, 2.o nocturno
Segunda barcarola, de Rubinstein
Solitude, de Gottchalk
Suspiro del corazón, nocturno
Serenata japonesa
Segundo nocturno de Chopin
Serenata de Mandolinos, Acton
Serenata de Albanesi
Tristeza, de Chaminade
Tú y yo, gavota
Tercer nocturno, de Zabalza
Toreador y Andaluza, Rubinstein
Te amo ancor, Becucci
Ultimo Pensamiento, de Weber
Visión, nocturno de Becucci
Victoria, nocturno, de Richard
Viajero solitario, de Grieg
Yo pienso, gavota

PIEZAS VARIAS A 60 CENTAVOS

Arlequín, de Chaminade
Au Mautin, de Godar
Alla Stella Confidente, Leybach
Bagatelle. Op. 33, Beethoven
Canción de las Flores, Lange
Canción de Margarita, Ludovico
Cuarta mazurka, Godar
Carnaval de Venecia, Ludovic
Canto de Pájaros, Richard
Cabaletta, de Lack
Día de bodas, de Grieg
Fantasía Impromptu, de Chopin
Gran Jota Aragonesa, Lahoz
Invitación al vals, Weber
Jota, Alegría de la Huerta
Jota Las Nueve de la noche
Jardín bajo la lluvia, Debussy
La lisonjera, de Chaminade
Lolita, de Chaminade
Lamentaciones de una joven
La Hilandera de Raff
Las Flechas de Cupido, Aletter
Lenguaje de las flores, Actón
Las Campanas del Convento, Ludovic
Las campanas del Monasterio
Marcha Nupcial, de Grieg
Mariposa (papillón), de Grieg
Nueva Gavota, Scanavino
Pierrete, de Chaminade
Pas de Anphors, de Chaminade
Segunda Mazurka, de Godar
Serenata, de Braga
Sobre el Lago, de Smit
Serenata de otros tiempos
Tercera Mazurka, de Godar
Tarantella, de Heller
Alborada Primaveral, Lacombe P.
Asturias, de Albeniz
Berceuse, Jocelin Godar
Crepúsculo, melodía, M. Jovés
Cádiz de Albeniz
Consolación de Mendelsshón
Confidencia, id.
Capricho, brillante, de Leybach
Danza de mi país, de Grieg
Pavana de Albeniz
Idilio, de Lack

VARIAS PIEZAS A 80 CENTAVOS

Autonne, de Chaminade
Aragón, de Albeniz
Barcarolas, de Godar
Berceuse, de Grieg
Berceuse, de Gottschalk
Canción sin palabras, Tschaikowsky
Capricho Scarlatti, Paderewsky
Claro de Luna, de Beethoven
Con Mantilla y Abanico, Moskowsky
Capricho Núm. 4, Mendelsshon
Célebre estudio de Rubinstein
Célebre Tarantella, de Rubinstein
Capricho, de Rubinstein
Despertar de la Primavera, Bach
Danza Macabra, Saint-Saens
Danza de Enanos, Liszt
Ella baila, de Grieg
En mi país, de Grieg
Estudios artísticos, Godar
Fanfarra Militar, Ascher
Guitarra, de Chaminade
Galop, de Bravura, Ascher
Gavotte, de Godar
Guirlandés, de Godar
Harpa eoliense, de Smit
Horas Tristes, nocturno, Metallo
Impromptu, Moscowsky
Intimité, Moscowsky
Inquietude, Moscowsky
La Golondrina Perdida, Hess
La Zíngara
La Pecadora, habanera
La Ora Fatale
Lenguaje de amor, Lange
La Abuelita
La Regata Veneciana, Liszt
La Villanella, de Raff
La Triomphale, Wolff
Le Bananier, de Gottchalk
La Campanella, Liszt
La cascada de Roses, Ascher
La Promesa, de Liszt
Melodía, de Moscowsky
Murmullo de Primavera, Sinding
Minueto, de Grieg
Minueto Pompadour, de Godar
Melodía Italiana, Moscowsky
Marcha de la Noche, Gottschalk
Minueto, de Moscowsky
Mazurka des Traineaux, Asgher
Mirnardise, de Lack
Mandoline, de Pesard
Novelette de Godar
Nocturno, de Grieg
Navarra, de Albeniz
Orfa, polka, de Gottschalk
Orientale, de Chaminade
Oisillon, de Grieg
Ojos criollos, de Gottschalk
Primera, mazurka, Saint-Saens
Plegaria a la Virgen de Lujan
Plegaria de Moisés
Pantomine, Moscowsky
Polka de la Reina, Raff
Rondo Caprichoso, de Mendelsshonn
Raggio Amoroso, nocturno
Respondez-moi, Gottschalk
Recuerdos de Andalucía, Gottschalk
Romanza sin palabras, Moscowsky
Si oisseau j'etais, de de Hensett
Serenata de Kubelik, Ordia
Serenata de Mandolinos, Elimberg
Segundo Nocturno, Leybach
Soñando amores, barcarola, Metallo
Serenata, Rachmaninoff
Sonata Petética, Beethoven
Sonrisa de Amor, Becucci
Schercine, Moscowsky
Serenata, Moscowsky
Souvenir de Spa, Smit
Tercer vals brillante, Chaminade
Te Amo, de Grieg
Trémolo Est, de Gottschalk
The Banjo de Gottschalk
Tarde Primaveral, fantasía, Metallo
Tristeza, de Moscowsky
Tarantella, de Lack
Tercer nocturno, de Liszt
Ultimo Amor, de Gottschalk
Ultima Esperanza, Gottschalk
Vals Capricho, Chaminade
Vals Impromptu, de Grieg
Ave María de Liszt
Arleta de Lack
Bolero, Danza Española, de Moscowscky
Canto del Viajero, melodía, Paderewsky
Dans mon Pays, de Grieg
Danza Polaca, de Scharwenkra X.
Danza Española número 1, Moscowski.
Danza Española número 2, Moscowsky
Elegía, de Paderewsky
El Adiós de dos Corazones, Lange
Largo, de Hendel
Golondrina y prisionero
Radianse, de Gottschalk
Consolación, de Liszt
Vals Capricho, de Rubinstein
Vals Mignone, de Moscowsky
Vals de Amor, de Moscowsky
Viva Aragón, jota
Vals en La bemol mayor, Moscowsky

VARIOS PRECIOS

Capricho Español, Mosckowsky	$ 2.00
4 Danzas Noruegas, de Grieg	2.00
Cuarta Sonata, Mac. Dowel	2.00
El Puerto, de id	2.00
Cataluña, id., id.	1.00
Iberia, de id.	1.00
Triana, de id	1.00
Gran Tarantella, Gottahalk	1.60
Miserere, id	1.00
Sous Le Palmier, Albeniz	1.00
San Fco. de Paula, Liszt	1.60

Piano a 4 manos

Anfitrite, mazurka	$ 1.40
Danza de las horas (Gioconda)	3.00
Danza Española, de Moskowsky número 1	1.40
Id., id. número 2	1.40
El Recreo, vals fácil	1.40
Estefanía, gavota	1.40
Felicidad Infantil, polka fácil	1.40
Intermezzo Caballería Rusticana	1.40
Invitación al vals, Weber	2.00
Lejos del bien amado, vals	1.40
La Lisonjera, de Chaminade	1.40
Lanceros Porteños	1.40
Marcha Militar, de Schubert	1.40
Marcha Nupcial, Mendelsshon	1.40
Rayo de Esperanza, vals fácil	1.40
Radiause, vals de concierto, Gottchalk	2.00
Serenata de Moscowsky	1.40
Segunda Rapsodia de Liszt	2.60
Saludo Militar, marcha	1.40
Tarantella, de Rubinstein	2.00
Vals Capricho, de Rubinstein	1.40
Vals de Fausto	1.40
Cantos escolares, por el R. P. Roberto Lagos, para colegios civiles y militares	
Sol de Septiembre, marcha	1.40
Primavera, paso doble	2.00
En alta mar, barcarola	2.00

FANTASIAS DE OPERAS

Aida, fantasía Dorn	$ 1.00
Aida, marcha triunfal	0.80
Cavallería Rusticana, por Azzoni	0.80
Cavallería Rusticana, intermezzo	0.50
Carmen, por Kuhe	0.80
El Trovador, por Smit	1.00
El Trovador	0.60
Fra Diávolo, por Smit	1.00
Favorita, por Dorn	0.60
Favorita, por Ascher	1.00
Favorita, por Smit	1.00
La Bohéme, por Becucci	1.00
Lucía, por Dorn	0.60
La Traviata, por Ludovic	0.50
Miserere, Paoletti	0.50
Norma	1.00
Norma, por Dorn	0.60
Poeta y Aldeano	1.00
Pagliacci, por Tavan	0.80
Rigoletto, por Dorn	0.60
Rigoletto, por Smit	1.00
Si yo fuera rey	0.80
Tosca, por Becucci	1.00
Todas las fantasías, por Strabbog, a	0.60

PIANO Y VIOLIN, a $ 1.60

Andante de Beethoven
Adagio de la sonata op. 27, número 2, Beethoven
Berceuse de Schuman
Bocaccio, marcha
Cavallería R., intermezzo
Canto del viajero, melodía, Paderewsky
Danza húngara, de Brahms núm.
Elegía de Lange
Elegía de Fancounier
Eveing Song, Schumann
Consolación de Mendelsshon
Flower Song, Lange
Góndola Veneciana, Mendelsshon
Las Hope, Gottchalk
Minuetto de Bocherini
Mazurka op. 7 número 1, Chopin
Melodía en Fa, Rubinstein
Marcha Damnation de Fausto
Meditación de Raff
Minuetto de Paderewsky
Norma, fantasía
Pizzicatto de Silvia
Rondo de la sonata 14 de Mozart
Rondo G. de Beethoven
Romanza de Bach
Roberto el Diablo, cavatina
Romanza de Rubinstein
Serenata de Mosckowsky
Zingaresca Ellerton

MUSICA PARA PIANO Y VIOLIN, A 60 CENTAVOS LA PIEZA

Ave María, de Schubert
Berceuse, Jocelin
Danza húngara
Moraima, capricho
Silencio militar, melodía
Simple, Aveu Thomé
Serenata, de Schubert
Segundo nocturno, de Chopin
Réverie (el sueño) de Schumann

A 1 peso la pieza

Tais, meditación
Momento musical, Schubert
Humoreske, Dvorak
Kniawia, mazurka número 2
Serenata, de Kubelic

MUSICA PARA GUITARRA A 50 CENTAVOS

A orillas del Mapocho, vals
Agua que no has de beber, canción
Beso robado, vals con letra
Curro Cúchares, paso doble
Cariñosa, mazurka
Diana, marcha
Cavallería Rusticana, marcha
Cavallería Rusticana, intermezzo
Doble águila, marcha
Flor de té, canción
Francia, vals
Granadinas, aire español
La chiquilla, jota
La Giralda, marcha
Molinos de viento, vals con letra
Recordándote, vals
Risueña edad, vals
Saludo militar, marcha
Suspiros del alma, habanera

PARA GUITARRA a 80 CENTAVOS

Amor y flores, vals
Arrullo de amor, vals
Ay, Aurora (o Ay Amanda), con letra
Amoroso, polka
Beso robado, sin letra
Belleza, virtud y amor, mazurka
Bohéme, vals de Musetta
Besando flores, mazurka
Caricias de amor, vals
Crepúsculo, vals
Coro de los Hugonotes
Cádiz, marcha
Cita amorosa, mazurka
Clara, mazurka de salón
Dame un beso, schotis
Dreaming, vals
Delirando amor, vals
Deseo, vals con letra
Delirio, vals
Delirio de un sueño, mazurka
Dime si me amas, polka
En las trincheras, marcha
El arroyo seco, canción
El beso, (bonito vals con letra)
El Floridense, canción
El eco, vals
El Otario, tango
El beso, mazurka
Florentina, canción
Frémito de amor, con letra
Forgel menot, vals
Gloria, polka militar
Horas tristes, vals
Ji Jo, fox trot
Josefina, polka
La Barquilla, canción
La Perjura, canción
Laso de amor, polka militar
Lirio, vals
La Porteñita, mazurka
Malombra, vals
Mi vida, cueca con letra
Mi niña, habanera
No te olvides de mí, vals
No puedo vivir sin verte, vals
Noche de amor, polka
Niñas de América, two-step
Rosita, habanera
Rosse Mousse, vals
Recuerdo de sajones, mazurka
Retreta, marcha militar
Sufro porque te amo
Suspiro de un trovador, vals
Sueño del poeta, vals
Sabes, canción
Simpatía, vals
Sol de Mayo, polka militar
San Lorenzo, marcha
Sobre las olas, vals
Tú en mi mente, vals
Te ví en mi sueño, vals
Tarde azul, vals
Tú y yo, gavota
Tú mi única esperanza, vals
Viva Chile, cueca
Ecos de España, gran jota de concierto, por Fco. Rubí, $ 1.40

PARA MANDOLINO Y GUITARRA, A 1 PESO LA PIEZA

Alma Chilena, vals
Bertita, vals fácil
Beso robado, vals
Dreaming, vals
Esdrújulo, vals
Entre violetas, vals
Fremito de amor
Juro esperarte, mazurka
Las flores, mazurka
Lirio, vals
Marcha Torino
Nubes rosadas, vals
Nostalgia, romanza
Polca del automóvil
Recuerdos de Barcelona, vals
Suspirando, vals
Soko, two-step
Saludo militar, marcha
San Lorenzo, marcha
Sueño del vaquero, melodía
Vals de las rosas
Vuelve a Sorrento
Vivan las muchachas, polka
Húsares de la guardia, marcha

MUSICA PARA ORQUESTA HAY DESDE 60 CENTAVOS LA PIEZA

METODOS Y ESTUDIOS

Estamos imprimiendo en nuestros talleres todo el plan del Conservatorio Nacional hasta 6.o año; todos los libros son revisados por un maestro competente y los venderemos a precios fuera de toda competencia.

"CASA AMARILLA" es el UNICO almacén de música en Chile que tiene máquinas propias para hacer sus impresiones musicales. Garantizamos que nuestras ediciones son iguales y mejores que las que venden a más alto precio. Comprando Ud. en la "CASA AMARILLA" economizará el 50 por ciento y favorece la industria nacional.

A los autores que quieran imprimir alguna pieza se les hará a precio de costo. La Casa también la imprime por su cuenta si resulta de su agrado y se le cede la propiedad.

A los clientes de provincias les comunicamos que no tenemos agentes ni viajeros que representen a "CASA AMARILLA", por lo tanto pueden dirigir sus pedidos directamente a G. MATEOS.

OBSERVACIONES. — No mandamos mercaderías contra reembolso sino después de recibir el importe por giro postal a la orden de G. Mateos, o "CASA AMARILLA". Pedidos por 5 pesos como mínimum y 50 centavos para franqueo. Si el pedido es por más cantidad, se cobrará 10 centavos por cada peso.

Garantizamos que nuestras ediciones son iguales o mejores que las que las venden al más alto precio. No olvidarse: "CASA AMARILLA", San Diego 236, Santiago.

Hemos recibido atriles, arcos para violín, mandolinos, guitarras españolas, etc., etc. Todas estas mercaderías las vendemos a precios fuera de competencia. Realizamos una partida de gramófonos y discos por no querer ocuparnos más de estos artículos; aceptamos oferta de comerciantes por el lote.

300 guitarras chicas especiales para la Pascua venderemos desde $ 6 cada una. No olvidarse: "CASA AMARILLA", San Diego 236, Santiago.

E. BONGIOVANNI

MORENO 2099
BUENOS AIRES

Casa Importadora y Exportadora de

Materiales Eléctricos, Artefactos y Cristalerías en General. Fábrica propia de Vidrios

Linternas Eléctricas Tubulares.-Faroles y Linternas Eléctricas de Bolsillo y Pilas de Repuesto de Todas Clases.

Artículos de Luz Incandescente en General
PARA GAS, PARAFINA Y ALCOHOL

CRISTALERIA

SOLICITE CATALOGOS GRATIS

VENTAS AL POR MAYOR

3-L

CORREAS

Sencillas, dobles, triples de todas dimensiones.
CORREONES, CORREAS REDONDAS
Suelas para arneses y correajes.-Suelas para cercos
Cercos de todas dimensiones.

CHEREAU y Cía -:- Fabricantes

CURICO - CASILLA 263

1.o-L

Novedades en Trajes Batas y Vestidos

Gran surtido en Modelos importados y Modelo de la Casa

TRAJES EN BATISTA, VELO Y TELA ESPECIAL PARA PLAYA

Completo Surtido en Blusas, Lingerie fina bordada y cocida a mano

TALLERES ESPECIALES PARA TRAJES SOBRE MEDIDA

Fratelli CASTAGNETO,

ALAMEDA esq. SAN MARTIN

Propuestas de Forraje

Se piden propuestas públicas para suministrar los siguientes artículos para el consumo del ganado de la Escuela Militar durante el año 1919:

Pasto qq. mt.	2.425
Cebada o avena qq. mt.	1.071
Paja (cama) qq. mt.	610
Id. capotillo qq. mt.	305

Las propuestas pueden presentarse por la totalidad o parte de cada uno de los artículos y se abrirán el Jueves 5 de Diciembre próximo a las 10 1|2 horas, en la Dirección de la Escuela.

Los pagos se efectuarán al contado una vez entregados los artículos conformes.

Bases y antecedentes pueden consultarse diariamente de 10 a 11 horas en la oficina de la Administración de Caja.

La Comisión de Forraje.

5-1

$ 80,000

Necesito sobre hipoteca propiedades valor $ 420,000 comerciales. Pago 12 %. sin agentes.

CASILLA 3473

1.o-L

Para Instalaciones Eléctricas

OFRECEMOS

Tubo Bergmann

IMPORTADO

a precios fuera de toda competencia.

SIEMENS, SCHUCKERT, LTD.

SANTIAGO, HUERFANOS 1025

CONCEPCION	VALPARAISO	ANTOFAGASTA
B. Arana 350	Esmeralda 5	Sucre 231-41

9812-4 k

Balneario Gran Hotel Llanquihue

Teléf. 113 - PUERTO VARAS - Cas. 102

El mejor balneario en el Sur de Chile. El único que cuenta con grandes comodidades para los veraneantes y pasajeros. Departamentos especiales y alumbrado eléctrico. Baños fríos y calientes.

ENRIQUE BRAEMER,
Propietario.

VITAL APOQUINDO

Agua Mineral

Teléfono Inglés 227

BARROS y JÜNEMANN

Huérfanos 1223, oficina 12

Casilla 1841 ::: Teléfono 1001

Se encargan por cuenta ajena de la compra-venta de

GANADOS
PRODUCTOS AGRICOLAS
PROPIEDADES

TASACIONES Y LIQUIDACIONES
de Ganados, Maquinarias y enseres agrícolas

2-L

TÉ CHINO

Wing on Chong & Co., Santiago

Llegó nueva partida de este afamado Té, a los siguientes precios:

Té Mandarino, el paquete de 460 grs., a.	$ 4.80
Té Sin Igual, para familia, los 460 grs., a.	4.50
Té Superior, para familia, los 460 grs., a.	3.80
Té para Familia, los 460 grs., a.	3.40
Té Aromático, para perfumar el té, el paquete a.	1.60

FRATELLI CASTAGNETO
DEPOSITARIOS
Delicias esquina de San Martín

LOS DISCOS VICTOR

Traen a su hogar la música de famosos artistas mundiales. Le recrean su espíritu con las mejores creaciones y le hacen brotar la alegría sana y abundante con su música ligera y bailable.

La VICTROLA y DISCOS VICTOR constituyen una necesidad en su vida.

Visítenos y le tocaremos con todo gusto las selecciones que más le agraden de nuestro repertorio Víctor. Tenemos el muestrario completo en Victrolas. Ocho modelos diferentes, a precios al alcance de todos.

SOCIEDAD M. R. S. CURPHEY

SANTIAGO, ESTADO 202. - VALPARAISO, BLANCO 653

9780-1-1

Libros! Libros! Libros!

Código Civil Brasilero. El más completo y moderno de los Códigos civiles del mundo, condensando en sus 1807 artículos, muchos puntos no tratados en otros códigos más extensos; con un índice alfabético de materias, y otro por orden de colocación. Un elegante tomo en pasta cuero, títulos dorados	$ 18.00
Fabio Castro Garín. Legislación de Minas	6.00
Edición Oficial de: "Recopilación de Disposiciones relativas a Sociedades Anónimas"	1.00
Boletín de Leyes y Decretos 1810-1915, 126 volúmenes pasta	950.00
"Diario Oficial", colección desde 1877 a 1902, 50 grandes tomos, pasta	900.00
Anguita, Leyes Promulgadas en Chile, 5 tomos	20.00
OBRAS NUEVAS NACIONALES:	
Pérez Canto: El Conflicto después de la Victoria	5.00
Berta Lastarria Cavero: Leyendas de Antaño y Ogaño	3.50
Luis Felipe Contardo: Cantos del Camino	4.00
María Monvel: Remanso del Ensueño	3.50
Luis Pray: Cultivo de la Frutilla en Chile	5.00
E. Valenzuela: Comedias para Niños (especial para las escuelas), 3 tomitos, cada uno $ 1.00; contienen:	
Tomo I: "El Reino de las Flores", "La Caridad".	
Tomo II: "Doña Paula Jaraquemada", "Los Colores de la Bandera de Chile".	
Tomo III: "Una Aventura de Manuel Rodríguez", "La Epopeya de Iquique".	

Consulte Ud. siempre cualquier noticia relativa a libros nacionales o extranjeros a la LIBRERIA NASCIMENTO. Aumada 265. Casilla 2298. Los pedidos de provincias deben venir acompañados de los gastos de remisión. Se despachan siempre a vuelta de correo.

9838-1.o-L M. CARLOS JORGE N.

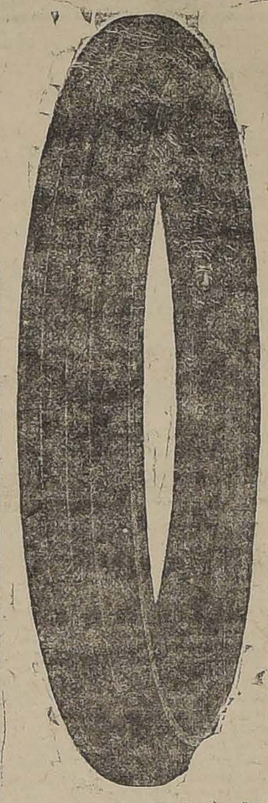

Neumáticos Swinehart

Los más fuertes, de fibras resistentes, hechos a mano. ¡Probar uno solo y comparándolo con cualquier otro, es no abandonar jamás esta marca!

Tenemos todas las medidas:

LISOS Y HEXAGONALES

MONTVAL & Co.

Automóviles
WINTON, REO, PILOT
Agustinas 1041-49
Ventas al por menor:

Almacén del Sr. P. MASSA

9806-1-1

MANUEL J. MORALES T.

Agente Comisionista y Corredor de Comercio

Teléf. Inglés 879 :: PRAT 48 :: Casilla 1088

VALPARAISO

JEREZ Y COÑACS MARQUES DEL REAL TESORO

GRANDES PREMIOS-PARIS-MADRID-ZARAGOZA-VALLADOLID-FLORENCIA-BRUSELAS-ROMA

ECONOMIA ES RIQUEZA

Esto lo obtendrá Ud. únicamente comprando su calzado en el

Gran Depósito de Calzado LA IBERIA

DAMOS A CONTINUACION NUESTRA LISTA DE PRECIOS

CABALLEROS		NIÑITAS		SEÑORAS	
Derby Box.	$ 14.00	Zlla. charol 18|25.	$ 7.00	Zapatón cabrit.	$ 9.00
Do última moda.		Botita cabrit., 26|29	8.50	Zap. 1 cabri.	10.50
Derby Box 1.a	16.50	Garibdy Box, 30|33	11.20	Zap. extra.	12.50
Derby Box.	18.75	Botón o Gdy 33|36.	14.00	Zap. cosido a mano	15.75
Clase extra.		Muy fuerte.		Zap. color.	14.35
Box Boton.	19.75	Zlla. color 26|29.	8.50	Zlla. color, 1 traba	16.80
Muy fuerte.		Zlla. color 30|33.	10.50	Primavera, cañ. neg.	13.00
Garibdy Box.	19.00	Zlla. 1 hevilla, 30|33	10.50	Zlla. 1 traba.	11.75
Con paño último modelo.				Primavera charol.	15.45
Garibdy charol.	24.75			2 oj. charol.	16.50
Paño negro.				Zap. cabrit. charol.	18.75
Derby Box color.	19.00			Zlla. 1 trab., ch. fino	17.20
Modelo Monach.				Zapatón loma plomo	15.00
NIÑOS				Extra.	
Derby Box 26|29.	$ 9.25				
Muy fuerte, 30|33.	11.00				
Suela doble, 34|38.	14.50				
Zap. Box 34|38.	14.00				

No olvide Ud. la dirección: LA IBERIA, Puente esq. San Pablo

No olvide Ud. que esta Casa "LA UNIVERSAL"

LLEVA LA MAYOR CANTIDAD DE CALZADO VENDIDO EN EL PRESENTE AÑO. LA BONDAD DE LA MERCADERIA ATRAE AL PUBLICO A QUE FAVOREZCA CON SUS COMPRAS ESTA GRAN FABRICA.

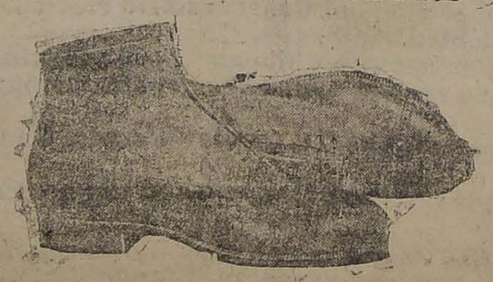

PRECIOS DE ALGUNOS ARTICULOS PARA CABALLEROS	
Botín box-calf, buena clase.	$ 17.00
Con botones	18.50
Botín con pasadores de última moda	19.50
Clase extra	22.50
Extra muy finos	28.50
Botín de color box-calf	21.50
Clase de gran moda	25.50
Calidad extra	30.00
Zapatones blancos para tenis, al precio de	13.00
Los zapatones negros y de color, un peso más bajo que el botín.	
GRANDES NOVEDADES PARA SEÑORAS.—ALGUNOS PRECIOS	
Zapatillas acharoladas con dos trabas, a	$ 16.50
Zapatillas acharoladas	16.50
De última moda, a	18.50
Zapatones cabritilla acharolada	16.00
Doble suela iguales	16.50
Zapatones cabritilla negra	12.50
Zapatones cabritilla color	17.50
Zapatillas negras	13.50
Zapatillas color	17.50
Zapatones blancos de lona, hay a 11.50 y a	13.80
Plomos de lona muy finos, muchos modelos, a $ 11.50 y	14.50

NOTA.— Ofrecemos el famoso calzado marca **FOX**, calidad garantida en todos los artículos.

PARA COLEGIALES
Se responde de su duración

Botín doble suela box-calf, del 27 al 30, a	$ 11.00
Igual clase del 31 al 34, a	13.00
La misma clase del 35 al 38, a	14.90

Zapatones al mismo precio. Ofrecemos más de 100 modelos diferentes en calzado fino para niñitas, precios increibles y su calidad garantida.

Llegaron zapatillas de lona plomo muy finas. Gran surtido en sandalias suela irrompible.

SE ATIENDEN PEDIDOS AL POR MAYOR Y MENOR DE TODA LA REPUBLICA LOS GIROS PUEDE USTED DIRIGIRLOS AL CORREO 2.

"LA UNIVERSAL" -:- **DELICIAS 2602, ESQUINA MOLINA**

LORENZO AMENGUAL, SUCESOR DE MELIS Y MARQUEZ. 1.o-L

¡¡25 días sólo faltan!!

Para que Ud. pueda obtener

$ 10,000 EN DINERO EFECTIVO

UN AUTOMOVIL DODGE

O varios otros premios de importancia con sólo beber los

Vinos Tarapacá

Salas Edwards ex-Zavala

Los más exquisitos para un banquete. Los más sanos para el consumo diario.

PREMIADOS EN EXPOSICIONES EUROPEAS Y AMERICANAS

$ 18 en vinos embotellados y $ 20 en vinos sueltos le darán derecho a un boleto de este sorteo.

Pida detalles a los agentes generales

Fernando Orrego & Co.

Compañía 1301. - Teléfono 1505

9775-1-1

TURF

LAS CARRERAS DE ESTA TARDE

Apreciaciones y pronósticos

Interesantísimo y bonito, es el programa que nos ofrece nuestro principal hipódromo para esta tarde. El clásico y las seis pruebas que lo componen, son desde todo punto de vista, carreras que bastan para despertar interés por presenciarlas, aún entre los aficionados más exigentes.

La prueba más importante de la reunión, es el clásico Luis Aldunate, sobre 1,800 metros, destinado a reproductores de tres años y más que no hayan ganado más de $ 50,000, con la asignación de seis mil pesos al caballo vencedor.

Cumplirán su compromiso, sólo cinco competidores que son: Priorato, Fernet, Indiano, Last y Pacotilla, todos animales de reconocida calidad.

El pupilo del stud del señor Pedro Rosselot, aún cuando ha corrido últimamente con muy mala suerte, es un rival que no se puede despreciar, pues, la distancia le ecomoda mucho a sus medios de acción.

El representante de Alexmalva, es el candidato más caracterizado para ocupar el puesto de honor, toda vez que el peso y el tiro, no son inconvenientes graves para que ponga en juego sus excelentes condiciones de caballo de lucha.

Indiano, es muy conocido de nuestros lectores para que entremos a diseñar sus aptitudes, las cuales tuvieron una manifestación muy decidora, en la llegada de la última carrera del Domingo pasado, donde el hijo de Etolo, remató entrando muy fuerte segundo de Pelusa, en el buen tiempo de 1.23 3|5 los 1,400 metros.

Sobre Last, repetiremos el concepto que nos merece y que, ya hemos expuesto en ediciones anteriores, y que no es otro, que el hijo de Mehari es un animal de sobresalientes cualidades, que muy pronto alcanzará hermosos triunfos en distancias mayores a las disputadas hasta la fecha. La aplastante victoria del clásico Velocidad, es un título que lo recomienda para esta tarde.

Así como Pacotilla ha venido mejorando paulatinamente, así también ha subido nuestro grado de apreciación respecto de sus dotes, las que hoy en día las estimamos en forma muy favorable a la hija de Pirapó. La pupila del Stud Burlesco, tiene excepcionales condiciones de lijereza, que acompañadas a las de resistencia que en público nos ha demostrado, promete ser una verdadera esperanza para su caballeriza.

Como consecuencia de los comentarios hechos, nos inclinamos para ganador por Fernet, cuya performance detrás de Marqués del Rical de hace pocos días, es para nosotros de caracteres convincentes. En el placé dejaremos a Indiano.

Comienza la ruenión con el Premio Pangueco, sobre vallas, en una distancia de 2,600 metros, carrera que ha reunido como no era de esperarlo, un elevado número de competidores, si se toma en consideración su naturaleza.

Sin comentarios, ya que con ellos poco avanzaríamos en nuestra tarea por ser una prueba de obstáculos, diremos que nuestro candidato es Normandía, que está muy buena y salta muy bien. Baste que los lectores recuerden aquella carrera de hace no mucho tiempo, en que su jockey se equivocó de cancha, para que sean solidarios con nuestra manera de pensar. Entre los numerosos enemigos restantes, elegimos para el segundo y tercer puesto, respectivamente, a Jack Money y Almendrito, por haber actuado últimamente con cierta regularidad en esta clase de carreras.

La prueba a continuación es el Premio Pizarro, sobre 1,400, donde a nuestro juicio Herculano se impone a la consideración general, en vista de su excelente última performance, en que después de una mala partida cayó estrechamente derrotado en la meta misma. Sabemos que conserva su anterior estado y con este antecedente, nos basta para inclinarnos por él para el puesto de ganador. Muchos son los con títulos a los otros lugares del placé, pero, nosotros nos hemos resuelto por Fierabrás y Costa Rica, que han venido figurando en el marcador. Al lector que desee buscar una sorpresa, le recomendamos la de Casiopea.

Interesantes prometen ser los 1,800 metros del Premio Poe, carrera muy abierta a las pretensiones de todos los inscritos y en la cual, el pronóstico se presenta con grandes dificultades para el cronista.

Entre Fabia, Esquife, Darwin y La Moselle, que son los adversarios que más se destacan, nos gusta la hija de As de Espadas, que no sólo produjo el Domingo una buena performance, sino que lleva ahora en su abono un peso muy favorable y un apronte que la recomienda por sí sola. Para los lugares siguientes, recomendados a Esquife y Darwin, animales que en nuestro concepto, son los más dignos reemplazantes de nuestra preferida, en el caso que fallara.

Los 1,100 metros del Premio Pintade, serán sin duda alguna, de un final tan reñido como incierto, porque los factores: distancia, peso y calidad, proporcionan justas esperanzas al triunfar a más de la mitad de los competidores anotados.

Sobresalen del numeroso lote: Sensata, Coplista, Diáfana, Crecy, Tacho y Cultura, contendores de los cuales, sufragamos para el primer lugar del marcador, por la hija de Rolando y Galejade de la que hemos tenido informaciones que ha mejorado notablemente su training. Tacho y Sensata, deben ser quienes escolten a nuestra preferida; pues, tanto el uno como la otra, han exteriorizado su buen estado actual.

Después del clásico, la carrera más bonita del programa, es la milla y media del Premio Petrarque, la cual, por el número y calidad de los competidores, en su mayoría especialistas en la distancia, proporcionará a los aficionados un hermoso espectáculo de desarrollo interesantísimo, cuyo final se puede predecir, será muy emocionante y estrecho.

La pareja del Stud Kangaroo, será casi con seguridad la favorita del público, y con mucha razón, porque tanto Rosicler III, que en "La Copa", hizo remarcable performance, como Carbine, que aprontó muy satisfactoriamente en la semana, son adversarios dignos de mayor confianza. Fuera de ellos podemos citar: a Rawa Ruska, que pasa por un gran período; a Requiem, que a 50 kilos es un enemigo muy serio; a Turpín, que cada día que pasa es una revelación, y a Pizarro II, que a 43 kilos corre mucho. En resumen, fijaremos nuestro pronóstico en el orden siguiente: ganador, Stud Kangaroo; placées, Carbine, Rawa Ruska y Turpín.

Termina la fiesta hípica con el Premio Pimponia, sobre 1,100 metros, el que ha conseguido reunir el crecido número de dieciocho inscripciones, a una escala de pesos muy equitativos.

Desde Pisanella con el top weight, hasta Shannon, con 44 kilos, cualquiera puede ganar; pues por las circunstancias anteriormente indicadas, estimamos que hacer un pronóstico más o menos fundado, es tan difícil como designar con anticipación el número que será premiado en una lotería. En esta emergencia, resolvimos echar a la suerte el pronóstico de la prueba, arrojándonos la operación el siguiente resultado: Mary Garden, Esparceta y Grano de Oro, en el orden de precedencia anotado.

RESUMEN

1. Normandía, Jack Money y Almendrito.
2. Herculano, Fierabrás y Costa Rica.
3. Fabia, Esquife y Darwin.
4. Fernet e Indiano.
5. Cultura, Tacho y Sensata.
6. Stud Kangaroo, Carbine, Rawa Ruska y Turpín.
7. Mary Garden, Esparceta y Grano de Oro.

Montas y competidores para las carreras de esta tarde

1.a Carrera. — 2,900 metros. — Calígula, señor A. Echeverría; Cilantro, P. Guerrero; Floreciente, C. Rosales; Normandía, M. Soto; Pepino, N. N.; Pugilista, L. Tapia; Angelito, S. Contreras; Espadachín, J. Pavez; Jack Money, J. Jara; Toscano, L. Castillo; Soubrette, no corre; Almendrito, F. Galleguillos; Mitín, S. Rojas; Germanía, M. Valenzuela; Bo Peep, D. Maturana; Canalero, N. N.; Tenebroso, S. Soto.

2.a Carrera. — 1,400 metros. — Alum, G. Adasme; Barbieri, H. Michaels; Fierabrás, J. Salfate; Herculano, J. F. Bernal; Lotus, P. P. Quezada; Perdigail, J. Montané; Pillín, J. Vergara; Casiopea, M. Pérez; Costa Rica, E. Escobar; Oregón, A. Aránguiz; Reine Claude, E. Solís; Lourterelle, S. Ponce.

3.o Carrera. — 1,800 metros. — Darwin, H. Michaels; Pequén, H. Contreras; Tirteo, R. Flores; Esquife, A. Molina; Fenicia, R. Díaz; La Moselle, J. Oregón; Estela, J. Pinto; Fabia, A. Vicuña.

4.a Carrera. — 1,800 metros. — Priorato, J. F. Bernal; Fernet, J. Salfate; Indiano, M. Pérez; Last, M. Baeza; Pacotilla, A. Molina.

5.o Carrera. — 1,100 metros.— Crecy, M. Baeza; Pencahue, J. Salfate; Vichy, A. Molina; Coplista, H. Michaels; Diáfana, V. Jara; Cautín, E. Escobar; Radamés, S. Ponce; Cultura, N. N.; Sensata, J. F. Bernal; Elíxir, T. Cortés; Pila, P. P. Cancino; Tacho, J. Montané; Bobina, J. Osorio; Fragata, R. Flores; Mendiga, A. Vicuña.

6.a Carrera. — 2,400 metros.— Rosicler II, J. Salfate; Carbine, H. Michaels; Rawa Ruska, V. Jara; Requiem, R. Díaz; Turpín, P. P. Cancino; Don Floro, J. Pinto; Almond, A. Molina; Pizarro II, R. Flores; Cancerbero, J. Osorio; Juliano, probablemente no corra; Platón, J. Oregón.

7.a Carrera. — 1,100 metros.— Pisanella, J. Salfate; Viajero, E. Escobar; Constantino, J. F. Bernal; Rex White, S. Ponce; Rugby, S. Ponce; Jirasol, V. Jara; Grano de Oro, J. Osorio; Niza, A. Molina; Furiana, A. Vicuña; Triaca, M. Pérez; Esparceta, P. P. Quezada; Mary Garden, H. Michaels; Colón, J. Vergara; Fusil, M. Ver-

FIERRO EN BARRAS

PLANO Y REDONDO IMPORTADO

De todas dimensiones. Ofrece para entrega inmediata:

WILLIAMSON & Cía. - Bandera esq. Catedral

9779-7-1

CLUB HIPICO

Domingo. 1.o de 1918

TEMPORADA DE PRIMAVERA

DECIMO CUARTO DIA

PRIMERA CARRERA, a las 14.30 horas.— Premio PANGUECO.— Vallas.— Distancia: 2.600 metros m|m. (7 saltos).— Handicap.— Para caballos de 3 y más que no hayan ganado carrera pública de saltos en la presente temporada.— Inscripcin: $ 20.— Premio $ 2,000 al 1.o

PREPARADOR	DUEÑO		NOMBRES	PESO	EDAD	SANGRE	PADRE	MADRE	TRAJE DEL JINETE
A. Muñoz	A. B. C.	1	Calígula	80	5	1|2	Lord Atkin	Sin antec	Verde. manz. braz y G. negra
J. R. Vielma	Solferino	2	Cilantro	80	6	3|4	Fío	Alma	Café adornos oro y G. lac. y oro
J. E. Zárate ET.	L. Vásquez	3	Floreciente	80	5	F	Prince Flor	Tea Rose	Colorada, M. y G. Negra
O. Rister	P. Ruiz	4	Normandía	80	5	F	Lord Bobs	Marcassite	Solferino, G. verde
D. Sandoval	D. Peñafiel	5	Pepino	80	7	7|8	L'Anglon	Lata	Oro, M. granates G. negra
E. Delgado	E. de Caballería	6	Pugilista	80	6	95|128	Alcázar	Perillita	Lacre M. azules y G. lacre
M. Escobar	Tally Ho	7	Angelito	72	3	F	Espectro	Belle Ange	Blanca cruz turquesa y G. azul
J. R. Vielma	Moller	8	Espadachín	72	4	F	Jack's Gree	Kosima	Celeste y colorado por mitad
D. Yáñez	I. Yáñez	9	Jac Money	72	4	7|8	Frondeur	Paper Money	Blanca y lacre en ruedas, G. azul
J. R. Vielma	Army and Navy	10	Toscano	72	4	1|2	El Pícaro	Sin antec	Cte. alam. dib. o. y G. c. y b.
I. Yáñez	J. Dell'Orto	11	Soubrette	70	4	F	Olascoaga	Noguette	Rosada y celeste listado
P. Bagú	H. Díaz G.	12	Almendrito	64	5	F	Almendro	Hungría	Lacre M. bl. y azul list, G. azul
A. Muñoz	A. Granello	13	Mitín	61	6	1|2	Meltonian	Sin antec	Negra M. y G. blanca
G. Avila	R. alenzuela	14	Germania	57	4	3|4	Constant	Miss Polly	Oro M. granates G. negra
L. Espinoza	G. C. Lyon	15	Bo Peep	56	6	F	Rampart	Red Rose	Blanca brazaletes verd., G. lacre
I. Espinoza	P. Rosselot	16	Canalero	56	6	1|2	Defensor	Sin ant	Oro cruz lacre, M. oro, G. lacre
A. Muñoz	Sportsman	17	Tenebroso	56	6	3|8	Pousse Café	Sin antec	Azul marino G. blanca

SEGUNDA CARRERA, a las 15 horas.— Premio PIZARRO.— 1,400 metros.— Para caballos de 3 años nacidos en Chile, que no hayan ganado. —Peso: 56 kilos.— Inscripción: $ 30. —Premio: $ 3,000 al 1.o

E. Fuentes	Ebeache	1	Alum	56	6	F	Altanero II	Umbel	Verde oscuro, alam y G. negra
J. B. Castro	P. Vergara	2	Barbieri	56	3	F	Le Roi d'Is	Amica	Mor., cintura, braz. y G. blanca
J. Cavieres	H. Pizarro	3	Fierabrás	56	3	F	Jack's Gree	Jonquille	Azul, cuello, puño. alam. y G. negra
C. Rodríguez S.	P. Rosselot	4	Herculano	56	3	F	Marte II	Arromanches	Verde manzana, braz. y G. negra
C. Rodríguez S.	Souchez	5	Lotus	56	3	F. Celso		Solinka	Blanca, G. azul.
D. Yáñez	R. Leblanc	6	Perdigail	56	3	127|128	Eclair II	Prosperidad	Acero y lacre, faja y braz. blanco
E. Polanco	J. del C. Campos	7	Pillín	56	3	F	Saint Dory	Polola	Azul y oro viejo en círculos
H. Pérez	Popeta	8	Casiopea	54	3	F	Critic	Alba II	Morada M. y G. blanca
J. M. Espinoza	H. Cortes	9	Costa Rica	54	3	F	Marte II	Fosette	Azul, G. gris perla
I. 2.o accaro	M. R. Troncoso	10	Oregón	54	3	1|2	Oidor	Sin antec	Celeste, estrellas y G. oro
P. Polanco	Collanco	11	Reine Claude	54	3	15|16	Trefle	Guirnalda	Negra cruzada y G. lila
C. Lacalle	A. Sotomayor	12	Tourterelle	54	3	F	Mead	Hirondelle II	Caqui, cuellos, puños y G. azul

TERCERA CARRERA, a las 15.30 horas.— Premio POE.— 1,800 metros.— Para caballos que no hayan ganado más de $ 30.000.—Peso de reglamento.— Descargo de 5 kilos a los que no hayan ganado $ 20.000 y de 10 kilos a los que no hayan ganado $ 10,000.— Inscripción: $ 25.— Premio: $ 2,500 al 1.o

M. Cubillos	El Parque	1	Darwin	56	5	F	Burlesco	Chicana	Azul y bl. en ruedas, G. azul
P. Tonelli	A. Gatica	2	Pequén	50	4	F	Siberien	Victoria VIII	Blanca brz. negros, G. blanca
J. E. Valenzuela	Cruz Lila	3	Tirteo	50	4	7|8	Turin	Euscara	Amarillo cruzada y G. lila
E. Emeres	Corral Jackson	4	Esquifa	49	4	F	Barsac	Estrella	Negra, M. y G. cereza
D. Dalmau	Burlesco	5	Fenicia	48	4	AA	Lord Bobs	Royal Leaf	Lacre alam. or., G. lac., cocd. or.
R. Pastene	M. A. Benavente	6	La Moselle	47	3	F	Barsac	La Loire	Azul turqueza, M. oro, G. bla.
R. Pastene	Alb. Huidobro	7	Esteta	42	3	F	Sandunguer	Serenata	Oro y azul list., M. oro, G. azul
J. B. Castro	Ossyris	8	Fabia	42	3	F	As de Espa	Fabiola	Solferino, G. oro

CUARTA CARRERA, a las 16.15 horas.— Premio LUIS ALDUNATE.— (Clásico).— 1,800.— Para reproductores de 3 años y más, que no hayan ganado más de $ 50,000.— Peso: 3 años, 51 kilos 4 años y más 51 kilos .—Recargo para 3 años que hayan ganado de $ 10,000 a 20,000 3 kilos de $ 20,000 a 30,000, 5 kilos: y más de $ 40.000, 7 kilos.— Para los de cuatro años y más que hayan ganado de $ 20,000 a 30,000 3 kilos.—De $ 30,000 a 40,000, 5 kilos y más de $ 40,000, 7 kilos.— Recargo extra de 3 kilos a los que hayan ganado un premio de $ 8.000 o más, desde el 1.o de Agosto de 1918.— Inscripción : $ 80.— Premios: $ 6.000 al 1.o, 1,200 al 2.o y 600 al 3.o

C. Rodríguez S.	Ossyris	1	Piorato	62	5	F	Barsac	Estrella II	Verde manz. brazalet. y G. negra
P. Maldini	P. Rosselot	2	Fernet	60	4	F	Barsac	Florida	Lila y negro listado
M. Soto	Alexmalva	3	Indiano	60	6	F	Etolo	Kosima	Guinda, G. negra, cocarda oro
A. Rodríguez	Independencia	4	Last	56	3	F	Méhari	Nini II	Amarilla, G. negra
J. Dalmau	J. L. Walker	5	Pacotilla	53	4	F	Pirapó	Avelina	Lacre, alam, oro, G. lac., coc., ere
... ...	A. Sotomayor	6	Cicerón	51	3	F	Constant	Sainward	Azulino, M. y G. negra

QUINTA CARRERA, a las 16.15 horas.— Premio PINTADE.— 1,100 metros.— Para caballos nacidos en Chile, que no hayan ganado más $ 15,000.— Handicap.— Inscripción: $ 20.— Premio: $ 2,000 al 1.o

J. Celpa	Burlesco	1	Crecy	58	3	F	Pioneer	Devoted	Oro, faja, brazaletes y G. azul
L. Navarro	E. Gómez	2	Pencahue	57	4	F	Altanero II	Woodlands Rose	Blanca y cereza por m., G. cer.
I. Yáñez	L. Ramírez T.	3	Vichy	57	3	F	Marte II	Phyllis	Rosado y celeste listado
M. Cubillos	N.o 13	4	Coplista	56	4	F	Burlesco	Jacinta	Azul y blanco en ruedas., G. azul
D. López	El Parque	5	Diáfana	56	5	F	Eclair II	Ormodia	Blanca cruz y G. violeat
W. Fariña	A. Astete	6	Cautín	55	3	F	Rodilar	Desiree	Oro viejo puñ. y G. blanca
C. Lacalle	Los Robles	7	Radames	55	4	F	Rolando II	Fougere	Caqui, cuello, puñ. alam. y G. azul
S. González	A. Sotomayor	8	Cultura	54	3	F	Rolando II	Galejade	Colorada, M. y G. verde
J. Rodríguez S.	Chacabuco	9	Sensata	54	3	7|8	Constant	Sensación	Chocolate, faja y G. lacre
A. Luna	Urbión	10	Elixir	50	3	F	Daurdedale	Yolanda	Verde esmeralda, alam. y G. solf
E. Rojas	L. Carvajal	11	Pila	49	5	F	Pirapó	Enia	Amarilla, brazaletes y G. lacre
D. Yáñez	Los Helechos	12	Tacho	49	3	1|2	Turín	Sin antc	Guinda seca, G, azul borla oro
L. Silva	Silvaras	13	Bobina	48	4	F	Jou Jou	Sabandija	
I. Espiñoza	M. Errázuriz	14	Fragata	47	4	3|4	Le Roy d'Is	La Prenda	Crudo, rue. az. y rubí, G. rub. y az
P. Polanco	Jorge Besa	15	Mediga	43	3	F	Montagú	Mendicant	Blanca curz coral, G blan. y coral

SEXTA CARRERA, a las 17.30 horas.— Premio PETRARQUE.— 2,400 metros.— Para todo caballo.— El top-weight no excederá de 62 kilos.— Handicap.— Inscripción: $ 35.— Premio: $ 3,500 al 1.o

F. Guzman	Valparaíso	1	Rosicler III	62	4	F	Barsac	Roseate Hue	Rosado, brazaletes y G. blanca
F. Guzman	Kangaroo	2	Carbine	62	5	F	Fío	Black Berry	Rosada, brazaletes y G. blanca
L. A. Figueroa	Kangaroo	3	Rawa Ruska	57	5	F	Buckminste	Reticence	Rosa seca, G. esmeraldz
J. Caviedes	B. F. Berstein	4	Requiem	50	5	F	Olascoaga	Adalia	Oro y azul list. M. oro, G. azul
J. D. Mella	Alb. Huidobro	5	Turpín	49	4	15|16	Fío	Immortelle	Café lunares oro
M. Collao	Waterloo	6	Don Floro	46	6	7|8	L'Aiglon	Florida	Az. lun. cel., G. azul marino
L. Silva	St. George	7	Almond	45	5	F	Almendro	Mad. Comfrey	Verde lunares blancos, G. verde
M. Soto	A. Echeverría L.	8	Pizarro II	43	4	F	Northshamp	Maravilla III	Azul cruzado y G. oro
G. Avila	St. Jean	9	Cancerbero	42	4	F	Marte II	Las Blancas	Crema y verde listado
F. Bernal	D. Reveco	10	Juliano	40	4	F	Altanero II	Fredia	Verde, G. colorada
V. Castro	Pehuenco	11	Platón	40	6	F	Pirapó	Montana	Verde brazal, bl., G. amarilla

SEPTIMA CARRERA, a las 18 horas.— Premio PIMPONIA.— 1.100 metros.— Para caballos nacidos en Chile, que no hayan ganado más de $ 15,000.— Handicap.— Inscripción: $ 20.— Premio: $ 2,000 al 1.o

I. Navarro	N.o 13	1	Pisanella	60	5	7|8	St. Avonicu	Vira	Blanco y cer. por mit., G. cereza
J. D. Mella	R. Riofrío	2	Viajero	69	5	F	Fío	Viajera	Turqueza
J. Rodríguez	Urbion	3	Constantino	59	3	27|32	Constant	Meya	Salmón, M. y G. verde
P. Polanco	El Laurel	4	Rex Withe	58	4	31|32	Defensor	Maya Withe	Azul M. coloradas, G. blanca
D. Galaz	J. E. Errázuriz	5	Rugby	58	5	F	Olascoaga	Wansbeeck	Majenta, G. blanca
J. M. Espinoza	H. Cortés	6	Girasol	55	4	1|2	Julio César	Sin antec	Azul, G. perla
D. Sandoval	S. Urrutia	7	Grano de oro	54	3	7|8	Rodilard	Martha	Azul y blanco listado, G. lacre
I. Yáñez	C. Amaro	8	Niza	46	3	F	L'Aiglon	Phyllis	Granate M. azulino, G. blanca
J. B. Castro	C. Amaro	9	Furiana	53	4	F	Turín	Fricka	Granate, M. azulino, G. blanca
H. Pérez	H. Pérez	10	Triaca	52	3	F	Turín	NativeDaughter	Blanca y gran. list., M. y G. lacre
P. J. M. Medina	A. Lyon P.	11	Esparceta	52	3	F	Eclair II	Catherinette	Azul marino lunares bl., G. azul
J. B. Castro	A. Undurraga	12	Mary Garden	52	3	F	L'Aiglon	Valemont	Negro, G. blanca
I. Tapia	I. Tapia	13	Colón	50	3	F	Etolo	Kirry	Verde, G. Café
J. Caviedes	Banzai	14	Fusil	50	3	F	Etolo	Teresa	Plomo oscuro, G. lacre
P. Rebolledo	R. López	15	E'Eclair	48	4	F	Eclair II	Hermita	Morado torn., adorno y coc., oro
E. Polanco	Vizcaya	16	Vizcaino	47	4	F	Lord Bobs	Ostelle	Azul oscuro, G. solferina
J. E. Valenzuela	A. C. Leighton	17	Reservista	46	3	AA	Rolando II	Bella Nina	Negro y mor. list. c., p. y G. oro
L. Silva	St. George	18	Shannon	44	4	F	Celso	Represalia	Verde lunares blancos, G. verde

PRONOSTICOS:

Y REVITAS DIARIOS	1.a carrera	2.a carrera	3.a carrera	4.a carrera	5.a carrera	6.a carrera	7.a carrera
LA NACION	Normandía Jack Money Almendrito	Herculano Fierabrás Costa Rica	Fabia Esquife Darwin	Fernet Indiano	Cultura Tacho Sensata	Stud Kangaroo Carbine Rawa Ruska Turpin	Mary Garden Esparceta Grano de oro
EL ECO SPORTIVO	Normandía Almendrito Jack Money	Herculano Barbieri Fierabrás	Fabia Esquife La Moselle	Last Fernet	Sensata Tacho Pila	Rawa Ruska Carbine Turpin	Mary Garden Grano de Oro Girasol
DEUTSCHE ZEITUNG	Normandía Jack Money Almendrito	Herculano Costa Rica Barbieri	La Moselle Fabia Esquife	Fernet Last	Sensata Tacho Cultura	Stud Kangaroo Carbine Rawa Ruska Turpin	Girasol Mary Garden Esparceta
EL DERBY	Normandía Jack Money Almendrito	Herculano Costa Rica Fierabrás	Fabia Esquife Darwin	Fernet Last	Tacho Sensata Diáfana	Stud Kangaroo Rosicler III Rawa Ruska Turpin	Mary Garden Girasol Grano de Oro
EL BRUJO DEL TURF	Normandía Almendrito Jack Money	Herculano Perdigail Fierabrás	Esquife La Moselle Darwin	Last Fernet	Tacho Mendiga Pila	Rawa Ruska Turpin Rosicler III	Esparceta Mary Garden Rex White
LA PATRIA DE LOS ALIADOS	Normandía Almendrito Tenebroso	Herculano Costa Rica Fierabrás	Esquife Fabia La Moselle	Fernet Last	Sensata Diáfana Pila	Stud Kangaroo Rosicler III Rawa Ruska Turpin	Mary Garden Grano de Oro Shannon

En caso de

Influenza o Grippe, Trancazo,

dengue, etc., no hay remedio más enérgico y eficaz a la par que más inofensivo que las

Tabletas Bayer de Aspirina y Fenacetina

que venden las acreditadas farmacias. en tubos originales de veinte tabletas con la

Cruz Bayer.

Cuanto más pronto se emplean tanto más admirable y sorprendente será su efecto y beneficio.

9815-1-L.

TURISMO "PAIGE" Brookland
5 y 7 asientos — 6 CILINDROS — Convertible 2 y 4 asientos
Exhibición — Garage
Huérfanos 944 WESSEL, DUVAL & Co. Catedral 1229
9736-2-1

dejo; L'Eclair, R. Díaz; Vizcaíno, R. Flores; Reservista, N. N.; Chaunon, A. Silva.

HIPODROMO CHILE

Las carreras de la mañana

Apreciaciones y pronósticos

De marcado interés es el programa anunciado para la mañana de hoy en el Hipódromo Chile. Lo componen siete pruebas, que han reunido numerosas anotaciones.

La prueba inicial, la constituye la primera serie del premio "Uraco", reservada a animales de tres años no ganadores, donde el ganador debe buscarse entre Estimable, Parisiana y Astra, que son a nuestro criterio los que sobresalen dentro de lo modesto del lote. Nosotros vamos a dar las preferencias para ganador a Estimable, dejando en los puestos siguientes a Parisiana y Ruler.

Compiegne, Lilita y Niágara, son los más indicados a triunfar en la segunda serie del premio anterior, y entre ellos parece que la carta más recomendable es Compiegne, cuyas condiciones de ligereza, lo acreditan para esta distancia, 700 metros. Sin mayores análisis, nos pronunciaremos por Compiegne para ganador, señalando para escoltarlo a Lilita II.

En los 1,100 metros del premio "Universo", la distribución de los pesos, ha dejado el premio a merced de muchos de los concurrentes; pues Leslo, Rolanda, Cuncuna, Daring y Locura, son candidatos que bien se merecen. En vista de la forma en que se desempeñó el Domingo pasado en el Club Hípico, Locura, en la prueba ganada por Grano de Oro, hoy día optamos por ella, para el puesto de ganador. Para el segundo y tercer lugar, recomendaremos a Leslo y Daring, respectivamente.

Catorce competidores, han conservado su anotación en los 900 metros, del premio Unión, primera serie, y donde es difícil establecer la mayor o menor opción que tienen Quinoa, Ricachón Rolandito, Pasatiempo y quizá cuántos más. A nosotros nos gusta Quinoa, pues su condición actual es inmejorable y a 50 kilos, debe imponerse. En los puestos del placé dejaremos a Ricachón, que es el más serio enemigo de nuestro favorito, y a Rolandito, que va en un tiro que le acomoda bien. La sorpresa puede ser Uva Negra, que en sus aprontes se desempeña con mucha regularidad.

La prueba de fondo y la más importante, es sin duda, el handicap, premio "Ultramar" sobre 1,800 metros, en la cual se han dado cita, elementos de regular clase.

De los doce anotados, de Tirteo se dice que no tomará parte y del resto únicamente se podría descartar a Ossyris, que ha 58 kilos, no le vemos mayor opción. La elección entre los demás es muy difícil, porque todos llevan pretensiones, y con justa razón. Nosotros indicaremos para ganador a Donnetta, que ha demostrado atravezar por un buen período; para los puestos siguientes nos inclinaremos por Alice Belle y Chavala.

En la carrera de remate, la opinión deben repartírsela Carril, Batignolles y Aureola, y entre ellos vamos a elegir a nuestros preferidos. Carril hace poco, produjo una buena carrera, batiendo entre otros a Aureola, a menos diferencia de peso, pero en forma aplastante; hoy día los 10 kilos a favor de la yegua, han dejado las fuerzas más equilibradas, lo que dará lugar talvez a una llegada más estrecha. No queriendo extendernos más, por temor de que el ganador salte de otra parte, y salga fallido nuestro comentario, indicaremos nuestro pronóstico: ganador Carril, placées Aureola y Batignolles.

En la prueba final, el ganador se presenta en forma muy incierta; pues, de los trece inscriptos, lo menos diez, tienen justos títulos para aspirar a la victoria. En esta emergencia, basaremos nuestro pronóstico, en las informaciones que tenemos de los diversos competidores, señalando para ganador a Leoncillo y para los placés a Girl y Practicanta.

RESUMEN

1.a Carrera.— Estimable, Parisiana y Ruler.
2.a Carrera.Compiegne y Lilita.
3.a Carrera.—Locura II, Leslo y Daring.
4.a Carrera.—Quinoa, Ricachón y Rolandito.
5.a Carrera. —Donnetta, Alice Belle y Chavala.
6.a Carrera.—Carril, Aureola y Batignolles.
7.a Carrera. — Leoncillo, Girl y Practicanta.

MONTAS Y COMPETIDORES PARA LAS CARRERAS DE MAÑANA

1.a Carrera

Ruler, M. Pérez; Bever, N. N.; Estimable, G. Montaner; Yoe, N. Oteiza; Epu Lew, N. N.; Parisiana, J. Vergara; Discusión, N. N.; Cambray, R. Flores; Capucha, P. P. Quezada; Libye, A Ataniel; Astra II, A. Vicuña.

2.a carrera

Pidal, M. Pérez; 25 de Septiembre, N. Oteiza; Compiegne, J. F. Bernal; Tamboril, J. Vergara; Lad, A. Ataniel; Lilita II, N. N.; Niágara, A. Vicuña.

3.a carrera

Punch, Probable no corra; Leslo, S. Ponce; Rolanda, C. Pombet; Tarff, L. Araya; Mountainer, N. N.; Cuncuna, A. Vergara; Daring, G. Montaner;; Reservista, O. Orellana; Locura, S. Molina, Paladín, A. Pinto.

4.a carrera

Indian Chieff, N. N.; Mayreno, C. Pombet; Ricachón, O. Orellana; Rolandito, R. Flores; Lally, N. N.; Quinoa, J. Vergara; Pasatiempo, P. P. Cancino; Uva Negra, R. Díaz; Cabrito, S. Molina; Cadetes de Marina

Se llama a concurso en la Escuela Naval para llenar 30 vacantes de cadete pensionistas. El examen de admisión se efectuará el 2 de Enero próximo, a las 10 horas, simultáneamente: en Valparaíso, en la Escuela Naval; en Santiago, en la Escuela Militar; y en Talcahuano, en la Escuela de Ingenieros.

Las solicitudes deberán encontrarse en la Dirección de la Escuela antes del 20 de Diciembre entrante. Los programas de admisión deberán solicitarse del Sub-Director.

EL DIRECTOR DE LA ESCUELA NAVAL.

FARMACIA y DROGUERIA CENTRAL
Estado 349, al lado de la casa Gath y Chaves.

El Gran REMEDIO UNIVERSAL
Nitro Ozona, Lowe-Weisslog, el único comprobado por medio de la radiografía que cura la tuberculosis (tisis). Pruebas a la vista. Afamado desde 1887. Cura radicalmente: cáncer, gangrena, sífilis, enfermedades hígado, riñones, del estómago, pulmones, bronquitis, faringitis, asma, hipertrofia, diabetes, albuminuria, reumatismo, hidropesía, obesidad, raquitismo, epilepsia, apoplegía, anemia, catarro intestinal, disentería, apendicitis, peritonitis, almorranas, fístulas, furunculosis, heridas, úlceras, tumores, contusiones, quemaduras, picaduras venenosas, enfermedades piel, sangre, enfermedades secretas. Prodigioso en aneurisma, en enfermedades del corazón, cerebro, vista, espina dorsal, etc. Viruela, peste negra, hemorrágica, peste bubónica, tifus, pestes y fiebres en general, son vencidas a las pocas horas con repetidos lavados intestinales y tomas. Igual tratamiento para demás enfermedades. Catecismo Nitro-Ozona, consúltelo todo enfermo, sea cual fuere el mal, encontrará el medio seguro de sanar radicalmente. Remítolo gratis quien lo pida.
LUIS LOWE,
Casilla 832.— Claras 149.— Santiago.— Droguería Daube y Boticas principales

20 de Septiembre, J. Pinto; Calamón, L. H. Fuentes; Libye, A. Ataniel, Spider, P. Orellana; Orwinal, N. N.

5.a carrera

Ossyris, N. N.; Tirteo, no corre; Donnetta, N. N.; Barbarroja, P. P. Quezada; Juliano, J. Vergara; Lag, A Ataniel; Jacob, R. Flores; Chavala, L. H. Fuentes; Alice Belle, J. Montaner; Quebrada, A. Guerra; Estrella Polar, J. Oregón; Aldro, J. Pinto.

6.a carrera

Carril, M. Montero; Cuncuna, A. Godoy; Batignolles, O. Orellana; Alga, T. Madrid; Caupolicán, L. H. Fuentes; Pale Ale, A. Ataniel; Gloria del Turf, S. Molina; Aureola, A. Vicuña.

7.a carrera

Viñita, C. Pombet; Prólogo, A. Quezada; Pérfido, N. N.; Trinitaria, N. N.; Pelucón, A. Vergara; Leoncillo, E. Canales; Kirk, V. Fuentes; Woodbine, R. Flores; Splin, J. Osorio; Practicanta, L. H. Fuentes; Tapón, J. Pinto; Bruja, H. Chacón; Girl, R. Díaz.

PRONOSTICOS DE LA PRENSA

Los diarios y revistas que dan pronósticos para la actual temporada de carreras, se encuentran en la siguiente posición:

Club Hípico

	G.	P.
1. El Mercurio	35	149
2. La S. Cinemat.	33	147
3. Las U. Noticias	31	149
4. La P. de los Aliados	30	141
5. Deustche Zeitung	30	139
6. La Nación	29	165
7. El D. Ilustrado	29	139
8. El Eco Sportivo	28	151
9. La Unión	25	148
10. El Ring	25	143
11. Yo sé Todo	24	124
12 El Derby	23	142
13. El B. del Turf	23	135
14. El P. Nacional	21	127
15. El Film	11	59

Hipódromo Chile

	G.	P.
1. El Derby	30	127
2. El Mercurio	29	153
3. El. D. Ilustrado	28	137
4. La Unión	27	143
5. La P. de los A.	26	141
6. La Nación	25	143
7. El B. del Turf	24	142
8. Deutsche Zeitung	23	138
9. Las U. Noticias	20	132
10. El Eco Sportivo	19	132
11. Yo sé Todo	18	128
12. El Ring	14	114
13. Vida al A. Libre	12	99
14. El Film	11	64

NOTICIAS DIVERSAS

El Clásico Francisco Baeza

El próximo Domingo se disputará en el Club Hípico, este clásico, handicap, sobre 1,800 metros, para todo reproductor de 3 años ganador; el top weight no excederá de 60 kilos. Tiene como premio $ 6,000 el 1.o, $ 1,200 el 2.o y 600 el 3.o.

Están inscritos:

Alejo, Alum, Amurat, Army, Astra, Baratija, Barbieri, Bishop, Borla, Brick, Cabriola, Cadete, Cecilia, Cervantes, Chamberlain, Chelandry, Chiflón, Cholo, Cicerón, Clavija, Coqueta, Córcega, Correjuela, Crecy, Cristóbal Colón, Crítica, Cylgad, Dineral, Dodona, Dudoso, Dulce y Sabrosa, Encanto, España, Esparceta, Esquife, Farellón, Farinette, Fatherless, Fauna, Fe, Febo, Feudal, Fierabrás, Flaminia, Flor de la Pasión, Floripina, Foglia, Frondosa, Gladiadora, Guabiyú, Herculano, Hot Stuff, Infantita, Juanchera, La Lune, La Moselle, Last, Lilita, Locura II, Macero, Malita, Malmaisón, Mariman, Marqués de Rical, Masovia, Meridiana, Moka, Muscade, One Away, Perdigall, Perl, Petróleo, Pidal, Pillastre, Porro, Providence, Quelen, Reservista, Riga, Romanones, Rosácea, Silver, Simplice, Sin Entrañas, Sipe Sipe, Sorbonne, Tajamar, Tamagno, Taray, Tercería, Thermidor, Tipperary, Titanic, Tourterelle, Trailla, Trocadero, Valda, Yesubiana, Viana, Viking, Wild Lassie, Yencumon.

Clásico Luis Aldunate.

Sus vencedores hasta la fecha han sido:

1913-14	Miss Mollie
1914-15	Saint Mead
1915-16	Caribe
1916-17	Morny
1917-18	Fernet

BOTICA PORTEÑA
DELICIAS 867
ENTRE ESTADO Y SAN ANTONIO
Todo nuevo, todo fresco, todo barato.
Honradez y exactitud en el despacho de recetas.
TURNO PERMANENTE
9611-1

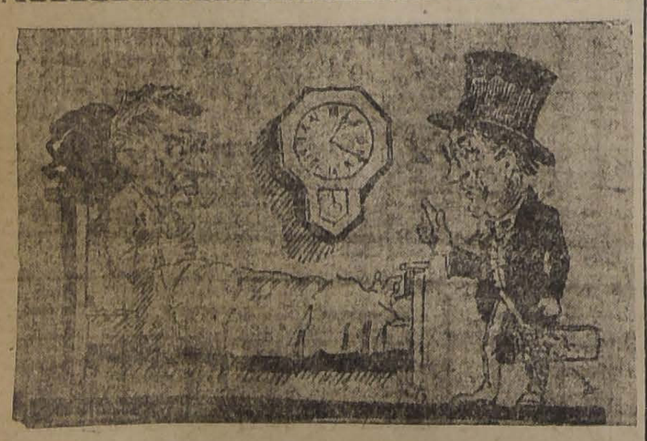

Dr.—¿Desea Ud. sanar?
Pac.—Sí Doctor, sí Doctor.
Dr.—Pues beba siempre y principalmente después de su comida, el
Delicioso Té "U. K."
Puede comprarlo donde Piazza Hnos, Agustinas 1201
9770-1-1

HIPODROMO CHILE

8.as CARRERAS DE PRIMAVERA

PRIMERA CARRERA, A LAS 8.45.—Premio URACO, 1.a serie.— Para animales de 3 años no ganadores de ninguna clase de carreras.—Peso de reglamento.— Inscripción: $ 15.—Premios: $ 800 al 1.o y $ 100 al 2.o.—Distancia: 700 metros.

PREPARADOR	DUEÑO		NOMBRES	PESO	EDAD	PADRE	MADRE	TRAJE DEL JINETE
Propietario	H. Pérez	1	**Ruler**	56	3	Altanero	Represalia	Lac. y blc, lacres, lacre
S. Avila	E. Avendaño	2	**Bever**	56	3	Viraró	Cortesana	Amarilla, blancas, blanca
S. Silva	H. Godoy	3	**Estimable**	56	3	Miserable	Sarita	Blanco c. v, col. puños v., colorada
F. Fernal	A. Vera	4	**Yoe**	56	3	Altanero	Sin anteced.	Habano, azules, azul
R. Pastene	M. A. Bustamant	5	**Epu Lev**	54	3	Cronwell II	Armada	Azul turquesa, oro, blanca
A. Zúñiga	J. Casas R.	6	**Parisiana**	54	3	Flo	Chilena	Guinda cint., brazalet. o, guinda
A. Zúñiga	E. Arancibia	7	**Discusión**	54	3	Rolando	Chilena	Escocés, escocés, escocés
A. Aguilera	Index	8	**Cambray**	54	3	Pioneer	Queen of the R.	Amarilla, chocolate, chocolate
Propietario	P. Marchesini	9	**Capucha**	54	3	Orán	Syd Ayres	Oro cruz azul, oro, lacre
V. Jofré	F. Torres	10	**Libye**	54	3	Cyllene	Retract	Azul, azul y bl. en r., azul
V. Castro	Los Aliados	11	**Astra II**	54	3	Barsac	Arjentee	Azul eléctrico, solferinas, azul elé

SEGUNDA CARRERA, A LAS 9.10.—Premio URACO, 2.a serie.— Para animales de 3 años no ganadores de ninguna clase de carreras.—Peso de reglamento.— Inscripción: $ 15.—Premios: $ 800 al 1.o y $ 100 al 2.o.—Distancia: 700 metros.

R. Amaro	A. Guzmán	1	**Pidal**	56	3	Alcázar	Bilz	Acero al. lac., acero, lacre
F. Bernal	J. Correa	2	**25 de Setiembre**	56	3	Julio César	Miss Zulema	Oro, oro y azul en r., azul
J. Rodríguez	Urbión	3	**Compiegne**	56	3	Marte II	Cortejada	Salmón, verdes, verde
A. Zúñiga	L. Schenone	4	**Tamboril**	56	3	Turín	Baraja	Cereza, azules, azul
J. F. Valenzuela	F. Torres	5	**Lad**	56	3	Altanero	Hilda	Azul, azul y bl. en r., azul
A. Rodríguez	E. Gajardo	6	**Lilita II**	54	3	Barsac	Lili II	Violeta, violeta, lacre
S. González	Titán	7	**Niágara**	54	3	Marte II	Canadá II	Verde, verdes, café

TERCERA CARRERA, A LAS 9.35.—Premio UNIVERSO.— Omnium Handicap.— Inscripción: $ 20.— Premios: $ 1,000 al 1.o y $ 200 al 2.o.— Distancia: 1,100 metros.

J. F. Valenzuela	A. Ortega	1	**Punch**	58	6	Pirapó	Luz Blaise	Cáscara, guinda, cáscara
A. Zúñiga	L. Schenone	2	**Leslo**	57	4	Altanero	Pavía	Cereza, azules, azul
S. González	S. Castillo	3	**Rolanda**	53	6	Rolando	Envidiosa	Azul y am. a c., azules, blanc.
M. Collao	M. Araya	4	**Tarff**	52	4	Alanés	Sfax	Lacre cr. am., amarillas lacre
J. F. Valenzuela	L. A. Pavón R.	5	**Mountainer**	52	5	Londres	Chilena	Blanco cr. ar., blancas, aromo
R. Amaro	Urbión	6	**Cuncuna**	49	5	Barsac	Argentée	Salmón, verdes, verde
S. Silva	G. de la Cerda	7	**Daring**	47	3	Alanés	Sin anteced.	Rosa seca lun., y anill. azul, azul
J. F. Valenzuela	A. C. Leighton	8	**Reservista**	44	3	Rolando	Bella Nina	Neg. y mor. lt., cuello y p. oro, mor.
L. Navarro	N.o 13	9	**Locura II**	44	3	Moschion	Folare	Blanco y cer., por mitad, cereza
E. Delgado	White and Gold	10	**Paladín**	42	5	L'Aiglon	Valemont	Blanca, oro, oro

CUARTA CARRERA, A LAS 10.00. —Premio UNION, 1.a serie.— Handicap.— Para hacks.— Inscripción: $ 15.—Premios: $ 700 al 1.o y 100 al 2.o.—Distancia: 900 metros.

J. F. Valenzuela	R. Moreno	1	**Indian Chieff**	58	6	Bell Royal	Sin anteced.	Amarilla, gran list am., negra
A. Aguilera	E. Segura	2	**Mayreno**	54	4	Londres	Sin anteced.	Lac. cruz., verde, verde
A. Castro	W. Serey	3	**Ricachón**	54	4	Cambronne	Riche	Lacre braz., verdes, verde
Propietario	M. Vargas	4	**Rolandito**	53	5	Rolando	Raining	Granate cruz., amarilla, granate
M. Maldonado	F. Villa	5	**Lally**	53	4	Cronwell II	Chilena	Amarilla, amar y lac. l., lacre
Propietario	C. de la Cerda	6	**Quinoa**	50	6	Olascoaga	Delice	Lacre y amar., por mitad, azul
Propietario	C. A. Gómez	7	**Pasatiempo**	49	4	Miserable	Lagartija II	Verde, blancas, verde
P. Rebolledo	T. González	8	**Uva Negra**	48	3	Orwin	Chilena	Verde lunares, lacres, lacre
L. Navarro	N.o 13	9	**Cabrito**	47	6	Rongeur	Chilena	Blanco y cer., por mitad, cereza
F. Bernal	J. Correa	10	**20 de Setiembre**	46	4	Julio César	Miss Zulema	Oro, oro y azul en r., azul
A. Muñoz	A. Miranda	11	**Calamón**	46	4	Alanés	Chilena	Blanca, lacres, blanca
V. Jofré	F. Torres	12	**Libye**	45	3	Cyllene	Retract	Azul, azul y bl. en r., azul
J. A. Sánchez	P. Leiva	13	**Spider**	44	4	Le pappel	Chilena	Lacre, blancas, lacre
D. Galaz	C. Baltra	14	**Orwinal**	43	4	Orwin	La Nacional	Acero y lac. l., lacres, lacre

QUINTA CARRERA, A LAS 10.25. —Premio ULTRAMAR.— Omnium Handicap.— Inscripción: $ 25.— Premios: $ 1,500 al 1.o y $ 200 al 2.o.— Distancia: 1,800 metros.

C. Lacalle	18 de Agosto	1	**Ossyris**	58	4	Oviedo	P. Heart	Oro, oro, caqui
J. F. Valenzuela	Cruz lila	2	**Tirteo**	58	4	Turín	Euskara	Amarilla, cruzado, lila
J. F. Valenzuela	San Marcial	3	**Donetta**	53	5	Eclair II	Herminia II	Rosada, blancas, rosada
A. Huerta	José Besa	4	**Barbarroja**	52	5	L'Aiglon	Sin anteced.	G. perla y oro, en ruedas, negra
C. de la Cerda	D. Reveco	5	**Juliano**	50	4	Altanero	Fredia	Verde, verdes, colorada
V. Jofré	F. Torres	6	**Lag**	49	3	Alanés	Sfax	Azul azul y bl. en r., azul
L. Aravena	D. Venegas	7	**Jacob**	48	6	Scarpia	Sin anteced.	Morado lun., blancos, oro
Propietario	C. Fuentes	8	**Chavala**	46	5	L'Aiglon	Georgina	Salmón lun., negros, azul marino
A. Muñoz	G. Schlacuk	9	**Alice Belle**	44	4	Alanés	W. Belle	Blanco y neg., listado, blanca
R. Amaro	R. Urgelles	10	**Quebrada**	43	6	Mead	Cordillere II	Solf, cruz blc., solferinas, solferina
M. Collao	S. Muñoz	11	**Estrella Polar**	42	6	L'Aiglon	La Prenda	Azul marino, lunares cel., azul
S. Silva	Valdivia	12	**Aldro**	41	5	Almendro	Liane	Violeta cuell., y puñ. lac., lacre

SEXTA CARRERA, A LAS 10.50.—Premio URSULA.— Para animales que se avalúen para rematarse en $ 2,000.—Peso de reglamento.—Descargo de un kilo por cada $ 100 menos en el avalúo.— Recargo de 3 kilos al ganador de una o más carreras de venta o remate.—Inscripción: $ 20.— Premios: $ 1,000 al 1.o y $ 100 al 2.o—Distancia: 1,000 metros.

M. Collao	R. Guzmán	1	**Carril $ 1,500**	58	7	L'Aiglon	Sin anteced.	Amarilla, oro, oro
R. Amaro	Urbión	2	**Cuncuna $ 2,000**	58	5	Barsac	Argenée	Salmón, verdes, verde
J. F. Valenzuela	San Marcial	3	**Batignolles $ 1,000**	53	7	Mäuser	Viyella	Rosada, blancas, rosada
P. Marchesini	J. Fronda	6	**Pale Ale $ 1,000**	50	6	Presagio	Alba III	Verde esmer., cruz, plata
G. Avila	V. M. Toledo	5	**Caupolicán XV $ 1,000**	50	5	Oviedo	Realidad	Azul, verdes, lacre
Propietario	E. Pérez	6	**Pale Ale $ 1,000**	50	6	Flo	Tuna	Blanca cruz a., lacres, celeste
L. Navarro	N.o 13	7	**Gloria del Turf $ 1,000**	48	4	Hasard	Omga	Blanco y cer., por mitad, cereza
M. Maldonado	Titán	8	**Aureola $ 1,000**	48	7	Hasard	Lady Ivy	Verde, verdes, café

SEPTIMA CARRERA, A LAS 11.15.—Premio UNION, 2.a serie.— Handicap.— Para hacks.— Inscripción: $ 15.— Premios: $ 700 al 1.o y $ 100 al 2.o.—Distancia: 900 metros.

S. González	Cahcabuco	1	**Viñita**	58	4	Rolando	Holanda	Colorada, azules, blanca
C. Ruz	H. Godoy	2	**Prólogo**	57	5	Pousse Café	Alborada	Blanco cue. v., col. lila v., colorad
M. Collao	L. Araya	3	**Pérfido**	57	4	Le Rappel	Sin anteced.	Lacre, moradas, morada
J. Rodríguez	Urbión	4	**Trinitaria**	49	3	Olascoaga	Kilrush	Salmón, verdes, verde
R. Amaro	G. Schlack	5	**Pelucón**	56	4	Pirapó	Alta Gracia	Blanco y neg., listado, blanca
A. Castro	W. Serey	6	**Leoncillo**	56	4	Cambronne	Leo	Lacre braz., verdes, verde
L. Navarro	N.o 13	7	**Kirk**	55	6	Julio César	Sin anteced.	Blanco y cer., por mitad, cereza
A. Aguilera	V. Pasquali	8	**Woodbine**	51	4	St. Orodoux	Orbent	Verde cr. lacre, blancas, blanca
A. Rodríguez	C. Rodríguez C.	9	**Splin**	50	4	St. Orodoux	Sidecomb	Rosada, rosadas, rosada
Propietario	C. Fuentes	10	**Practicanta**	50	4	Posseur	Sin anteced.	Salmón lun., negros, azul marino
J. A. Sánchez	P. Leiva	11	**Tapón**	49	3	A'Aiglon	Chilena	Lacre, blancas, lacre
A. Muñoz	J. La Paz	12	**Bruja**	47	4	Altanero	Dormida	Celeste, celestes, rosada
P. Rebolledo	F. Etchepare	13	**Girl**	46	3	Barsac	Sin anteced.	Negra, turquesa, turquesa.

PRONOSTICOS:

DIARIOS Y REVISTAS	1.a carrera	2.a carrera	3.a carrera	4.a carrera	5.a carrera	6.a carrera	7.a carrera
"LA NACION"	Estimable Parisiana Ruler	Compiegne Lilita	Locura Leslo Daring	Quinoa Ricachón Rolandito	Donnetta Alice Belle Chavala	Carril Aureola Batignolles	Leoncillo Girl Practicanta
"EL ECO SPORTIVO"	Estimable Ruler Parisiana	Compiegne Pidal	Rolanda Leslo Daring	Ricachón Quinoa Rolandito	Jacob Donnetta Chavala	Aureola Carril Batignolles	Girl Bruja Leoncillo
"DEUTSCHE ZEITUNG"	Ruler Estimable Parisiana	Compiegne Lilita	Leslo Daring Locura	Quinoa Ricachón Rolandito	Chavala Donnetta Alice Belle	Aureola Carril Batignolles	Girl Leoncillo Practicanta
"EL DERBY"	Ruler Lybie Parisiana	Compiegne Lilita	Cuncuna Leslo Locura	Rolandito Ricachón Pasatiempo	Juliano Donnetta Lag	Carril Aureola Alga	Pérfido Woodbine Viñita
"EL BRUJO DEL TURF"	Ruler Cambray Lybie	Compiegne Lilita	Cuncuna Leslo Daring	Quinoa Maireno Cabrito	Jacob Donnetta Alice Belle	Carril Aureola	Woodbine Tapón Prólogo
"PATRIA DE LOS ALIADOS"	Lybie Parisiana Joe	Niágara 20 de Septiembre	Cuncuna Mountainer Reservista	Maireno Quinoa Rolandito	Juliano Aldro Alice Belle	Carril Aureola Alga	Viñita Woodbine Tapón

DE BUENOS AIRES

Tomamos del último calendario argentino el siguiente "Cuadro de records de tiempos", marcados en el Hipódromo Argentino:

Distancias	Tiempos	Caballos Nombre	Edad	Pesos	FECHAS
800 metros	0'47"	Entretenido	2	54	Enero 13 de 1916
800 "	0'47"	San Julio	2	54	Febrero 10 de 1916
900 "	0'53" 3/5	Gringalla	2	54	Febrero 17 de 1916
1,000 "	0'57" 3/5	Deseada	4	42	Junio 29 de 1916
1,100 "	1'5" 2/5	Pasteur	3	56	Junio 15 de 1916
1,200 "	1'10"	Melik	4	63	Diciembre 10 de 1916
1,300 "	1'18" 2/5	Petit Chose	4	58	Mayo 7 de 1916
1,400 "	1"22" 4/5	Ocurrencia	2	54	Junio 13 de 1915
1,500 "	1'30" 3/5	Perjura	3	48	Marzo 30 de 1916
1,600 "	1'35" 1/2	Debutante II	4	51	Marzo 28 de 1915
1,700 "	1'43" 3/5	Felpilla	4	55	Febrero 17 de 1916
1,800 "	1'49"	Mustafá	5	58	Julio 7 de 1916
2,000 "	2'3" 3/5	Pola Vieja	3	56	Marzo 16 de 1916
2,200 "	2'14" 3/5	San Jorge	3	58	Julio 27 de 1913
2,500 "	2'34" 1/4	San Jorge	3	56	Junio 29 de 1913
2,800 "	2'56" 2/5	Espartal	4	54	Noviembre 18 de 1917
3,000 "	3'8" 4/5	Botafogo	3	50	Noviembre 4 de 1917
3,500 "	3'42" 3/5	Dijital	5	60	Septiembre 17 de 1916
4,000 "	4'7" 3/5	Dijital	4	58	Julio 30 de 1917

CALIDAD y no el PRECIO es lo que vale en sanitación. - Calidad le significa servicio y perfecta sanitación y economia por un largo periodo de años. - Mientras que el precio representa un ahorro temporario muchas veces sentido por aquello de que lo "BARATO CUESTA CARO".
Nuestras Salas de Baño
Pida datos y presupuestos
Consultan en primer término la CALIDAD y precio conveniente, además de la elegancia, sencillez y confort que las distinguen de sus similares
CASA SANTIAGO WEBB & Co.
CASILLA 1767 -:- ESTADO 156-158-170 -:- Teléf. Ing. 3176-3177

"AZUCAR"

A fin de dar facilidades al público, venderemos desde

UN KILO

PANCITO . . . . . $ 1.25 el kilo
GRANULADA BLANCA. . . . $ 1.00 el kilo
GRANULADA . . . . . $ 0.80 el kilo

GELLONA Hno., Almacenes: PUENTE 540 y 692

9788-1.º-k

DEPORTES

FOOTBALL

LA GRAN FIESTA DE HOY EN HONOR Y BENEFICIO DEL CENTRO ESTRELLA DE CHILE DE BUENOS AIRES EN LA CANCHA ACADEMIA DE HUMANIDADES

A las 14 horas de hoy se realizará la gran fiesta deportiva que el National Star ha organizado en honor y beneficio del Centro de los chilenos residentes en Buenos Aires "La Estrella de Chile". Los miembros de esta simpática colectividad de socorros mutuos han sido los amigos sinceros y cariñosos de los campeones chilenos que han ido a defender los colores de nuestra bandera en los torneos deportivos del país amigo.

El presidente honorario del National Star, fué portador de un hermoso diploma para aquella simpática institución, el que fué entregado en una sesión solemne que se celebró con este objeto. En aquella oportunidad el cónsul chileno señor Maqueira, indicó al señor Aníbal Aracena Infanta, presidente honorario del National Star, la conveniencia de patrocinar alguna fiesta para el hogar de los chilenos en Buenos Aires.

La fiesta de hoy tiene, pues, un doble carácter: deportivo y patriótico. Y es por esto que estamos ciertos que todos nuestros aficionados se darán cita en la cancha Academia de Humanidades, Recoleta esquina de Rosario, a presenciar un torneo del más alto interés deportivo y a la vez a una manifestación del más sincero patriotismo.

Se iniciará la reunión con la partida entre los equipos femeninos La Flor de Chile y Compañía de Tabacos, la que será arbitrada por el señor Manuel Vergara.

La segunda partida, Eleuterio Ramírez v. Unión Chilena, será dirigida por el señor Francisco Jiménez. Finalmente, la tercera parda, entre el Club Cemento Melón de Calera y el National Star, de esta capital, será arbitrada por el señor don J. M. Escobar.

La primera partida se iniciará a las 14 horas.

Para gular al público se ha colocado frente a la cancha una bandera chilena.

Los socios del Cemento Melón de Calera, que serán nuestros huéspedes, arribarán a la Estación Mapocho a las 11 horas.

El orden de las partidas ha quedado en la forma siguiente:

1a partida. — Flor de Chile Femenino F. C., con Flor de Tabaco Femenino F. C.

Equipo de Flor de Chile. — Javiera Cárdenas, I. Sepúlveda, G. Gómez, I. Cárdenas, I. Romero, M. Medina, D. Gallardo, I. Araneda, María Gómez (cap.), Arellano y O. Medina.

Equipo de Compañía de Tabacos.— R. Abrigo, B. Acevedo, B. Fernández, B. Briones, S. Martínez, C. Parra, E. Dávila (cap.), C. Gamboa, A. González, E. Medina, y J. Martínez.

Equipo 2.a partida. — Eleuterio Ramírez v. Unión Chilena.

Eleuterio Ramírez
Robles
Aravena, González y Díaz
Rodríguez, M. Barrios, Zapata, R. Moreno, Quezada y Guzmán
O
J. Ortega, Molina, Vega, González, Ortega
Borja, Molina y E. Espinosa
Arriagada, Flores
Alvarez
Unión Chilena

Tercer encuentro. — Cemento Melón de Calera v. National Star F. C.

Equipo Cemento Melón F. C.
L. González
G. Arancibia y G. Toro
M. Gallardo, E. Rojas y C. Núñez
M. Díaz, G. Meneses, A. Rodríguez, L. Gutiérrez y Z. Zúñiga
O
O. Hidalgo, R. Rojas, L. Altamirano, A. Cordero (cap.), y H. Cruz
F. Larenas, V. Fuenzalida y G. Sabonne
A. Araya, y A. Casabonne
G. Peredo
Equipo del National Star.

"LA NACION" I F. C. v. SANTA INES I F. C. DE NOS.— Hoy a las 15 horas se efectuará en Nos, el match amistoso concertado entre las instituciones arriba nombradas.

La partida del equipo local será por el tren de las 11.50 horas.

LOS ENCUENTROS OFICIALES DE HOY

ASOCIACION DE FOOTBALL DE SANTIAGO. — Copa Unión A.:

Magallanes I. con Liverpool I. (semi-final). Cancha, 1; hora, 17; árbitro, señor Alberto Warken.

Copa Chile:

Instituto Nacional I con Morning Star I (semi-final). Cancha, 1; hora, 15; árbitro, señor Francisco Jiménez.

Director de turno, el señor Miguel Schmidt.

POR LA LIGA METROPOLITANA DE DEPORTES. — Segunda división:

Underwood I con Baquedano I; cancha, Poniente C. S. Ñ.; hora, 15 14; árbitro, señor Hernández.

Tercera división:

Unión Las Rosas con Baquedano II; cancha poniente C. S. Ñ.; hora, 14; cancha poniente C. S. Ñ.; hora, 14; árbitro, señor Peña.

Tricolor Royal con Underwood; cancha, C. S. Ñ.; hora, 17; árbitro, señor Miranda.

Capitán Prat II con Unión Brasil; cancha, Metropolitana; hora, 10; árbitro, señor Francisco Jiménez.

Zenteno III con Constitución II; cancha, Metropolitana; hora, 15; árbitro, señor M. Rojas.

POR LA LIGA NACIONAL DE FOOTBALL. — Segunda serie, encuentro final. — Adolfo Menadier II versus Unión Teatral II; cancha, Gath y Chaves; hora, 16.45; referee, Roberto Miranda.

Director de turno, señor Roberto Miranda.

ASOCIACION INFANTIL DE F. C. DE SANTIAGO. — Primera serie A:

Gimnástico I c. Instituto I; cancha Escuela de Artes; hora, 10; árbitro, señor Electo Escobar.

Primera serie B.:

Comercio Unido I con 5 de Abril I; cancha Independencia N.o 1; hora, 10.30; árbitro, señor Luis Heredia.

Segunda serie A:

Internado II A., con Robinson Crusoe I; diez minutos complementarios; cancha, M. Atlética; hora, 9.15; árbitro, señor L. Quinteros.

Tercera serie:

Gimnástico III c. J. G. Argomedo; cancha Escuela de Artes; hora, 9; árbitro, señor Soto Vera.

Olimpia III c. M. Rodríguez I; cancha M. Atlética; hora, 16; árbitro, señor J. Sevilla.

Directores de turno: en la cancha Escuela de Artes, el señor Huidobro; en la cancha M. Atlética, el señor Prieto; en la cancha Independencia, N.o 1, el señor Poblete.

POR LA LIGA INFANTIL DE FOOTBALL. — Primera división:

1.o de Mayo v. Cifuentes: cancha 1.o de Mayo; hora, 16; referee, señor Víctor M. Pérez.

Segunda división:

Washington II v. Guacolda; cancha 1.o de Mayo; hora, 9.30; réferee, señor Luis J. González.

1.o de Mayo II v. Unión Victoria; cancha, 1.o de Mayo; hora, 14.30; réferee, señor Víctor M. Pérez.

Washington II v. C. Walker Martínez; cancha, 1.o de Mayo; hora, 10.45; réferee, señor Víctor M. Pérez.

LA REUNION DE HOY EN LA CANCHA INDEPENDENCIA N.o 1, — A pesar de encontrarnos a fines de temporada, nos ofrece el calendario de la Asociación Santiago dos buenos encuentros que se realizarán a las 15.17 horas de hoy en la cancha Independencia N.o 1, situada en el extremo oriente de la Av. Hipódromo Chile. Nos referimos a las partidas Instituto Nacional I c. Morning Star I y Liverpool I con Magallanes I, que siendo de las más importantes de las copas Chile y Unión, respectivamente, son dignas del interés que han logrado despertar entre nuestros deportistas.

SESION DE CONSEJO. — No habiéndose reunido el Viernes último, por falta de número, el Consejo de la Asociación Santiago, ha sido citado para el Martes próximo, a las 21 horas, en Ahumada 242, debiendo sesionar con el número que asista. A continuación se reunirá el directorio.

EL PENECA F. C. I. y II CON CIFUENTES INFANTIL I. y II.— Hoy se medirán estos equipos en la cancha del Maestranza Eléctrica, situada en Mapocho esquina de Baquedano. Los primeros jugarán a las 16 horas y los segundos a las 15.

CAPITAN SCOTT F. C. v. UNDENWODD F. C. — Hoy se llevará a efecto este interesante encuentro en la cancha del Badmington, a las 15 horas.

UNION SAN EUGENIO DE SANTIAGO v. LA CRUZ DE RANCAGUA. — Por el tren de 11.30 horas se dirigirán hoy los socios del primero de estos clubs a Rancagua a fin de jugar el encuentro por la copa Juan Silva. Arbitrará el señor Electo Escobar.

C. WALKER M. I. v. UNIVERSO I.— Jugarán hoy a las 16 horas en la cancha Escuela de Artes y Oficios.

BORGOÑO INFANTIL I. versus **ALIADO INFANTIL I.** —Hoy se jugará este encuentro en la cancha del Borgoño, a las 16 horas.

ESPERANTO INFANTIL I. y II. con**ALIADO INFANTIL I y II.** —Hoy se jugarán estos encuentros, empezando los II a las 9.15 y los I a las 10.30, ambos en la cancha del 1.o de Mayo.

ZENTENO F. C. — Se encuentra enfermo el señor Francisco Guzmán en el Hospital del Salvador, sala San José, donde se le puede visitar hoy a las 13 horas.

SPORTIVO ECUADOR I v. C. WALKER M. II. — A las 15 1|2 horas de hoy jugarán en la cancha Escuela de Artes y Oficios.

INTERNADO I v. GATH Y CHAVES I. — Hoy a las 10 horas, en la cancha Gath y Chaves, jugarán un partido de práctica estos cuadros.

CASA BARBAGLIA F. C. v. CASA MUZARD F. C. — Hoy a las 10 horas se llevará a efecto este match amistoso en la cancha (Santa Filomena 159).

IBERICO BALOMPIE v. CASA MUZARD. — Hoy a las 9 horas en la cancha que el Santiago F. C. posee en la Avenida Panteón, se jugará un amistoso entre estos cuadros.

LOS PARTIDOS DE HOY EN SAN EUGENIO. — Los equipos infantiles 1.o de Mayo III y San Eugenio jugarán esta tarde, a las 14. El Esperanto I y "La Opinión" Royal I jugarán, a las 15 en la misma cancha.

BELGICA I v. REGIMENTO PUDETO. — Hoy, a las 15 se jugará esta partida en la cancha del Zenteno. Parque Cousiño.

GIMNASTICO v. RANCAGUA. — Hoy Domingo se jugará en Rancagua esta partida que promete ser muy interesante, dado los valiosos elementos que actuarán por ambas partes.

Como esta es la primera vez que el Gimnástico visita a Rancagua, los deportistas de ésta localidad se encuentran de plácemes ya que tendrán ocasión de conocer a uno de los más aguerridos campeones de la capital. Rancagua por su parte, presentará el mismo equipo que lo ha hecho conquistar tan brillantes victorias durante la presente temporada.

Como preliminar, jugarán los segundos equipos y en la partida de fondo, tomarán parte los siguientes jugadores:

Gimnástico I. — Morales, Guzmán, Aguirre, Bascuñán, Parra, Muñoz, Ojeda, Villablanca, Roatti, Prenafeta y Pérez.

Reservas: Plá, Arancibia, Rivera y González.

Rancagua I. — Bernal, Baeza, Guzmán, De la Fuente, Baeza, Ibarra, Cuadra, Devoto, Díaz, Zamora y Cornejo.

Reservas: Deza y Díaz.

Reféree: don Oscar Vásquez.

La comitiva del Gimnástico partirá por tren de las 11.50 y tenemos encargo de recomendar a sus jugadores la puntual asistencia en la hora de reunión: 11.30 en punto.

INFANTILES GIMNASTICO E INSTITUTO.— Hoy a las 10 horas, en la cancha de la Escuela de Artes y ante el árbitro señor Electo Escobar, se llevará a efecto el encuentro entre los equipos "Manuel Pastene" del Gimnástico y el del Instituto, en competencia de la primera serie de la Asociación Infantil.

ASOCIACION DE FOOTBALL JOSE ARRIETA.— El Directorio en sesión del Martes 26 de Noviembre, tomó los siguiente acuerdos:

1.o Devolver al Guindos F. C. su nota por venir en términos inconvenientes.

2.o Fallar el reclamo pendiente el Viernes 6 del presente, debiendo asistir a esta sesión el jugador Alberto González, del Guindos F. C.

3.o Anular el match Iris Sporting III con Valparaíso Star III, por estar viciado el equipo del Iris Sporting y repetirlo el 8 del presente en Peñalolén, a las 14.30 horas.

4.o Fijar el 8 del presente el match final por la Primera División entre los equipos del Valparaíso I con Iris Sporting I en Peñalolén, a las 16 horas.

COVADONGA INFANTIL III CON ALIADO INFANTIL III.— Hoy a las 10.30 horas, en la cancha del San Cristóbal, se jugará este amistoso de tercera serie.

CICLISMO

AUDAX CLUB CICILSTA ITALIANO.— Con asistencia de S. E. el Ministro de Italia conde Mocenigo y de los presidentes de las Instituciones de la Colonia, se verificarán hoy a las 14 horas las carreras ciclistas en el Velódromo del Parque Cousiño, a beneficio de la Societá di Motuo Socorso "Italia".

El cuerpo de la Cruz Roja de los Pirineos, la banda de los Salecianos, y tropa de la 4.a Comisaría prestarán su valioso concurso.

EXCURSIONISMO

ASOCIACION DE EXCURSIONISTAS Y EXPLORADORES DE CHILE.— Mañana Lunes a las 21 horas se reunirá el Consejo de esta corporación en los salones del Cuerpo de Excursionistas Los Pirineos, Calle San Diego 407.

EL PASEO CAMPESTRE DE LOS PIRINEOS.— El próximo Domingo 8 se efectuará el tradicional paseo campestre con que este cuerpo cierra las festividades de su cuarto año de vida.

La cuota para los socios y adherentes es de $ 7 y para las señoritas y señoras $ 3.

BRIGADA SANITARIA DE CRUZ ROJA.— Hoy a las 13 horas deberán encontrarse en la Secretaría los excursionistas de esta Brigada, con uniforme, pantalón blanco, para dirigirse al Velódromo del Parque Cousiño, a fin de prestar los servicios necesarios en las canchas del Audax Cielista Italiano.

CUERPO DE EXCURSIONISTAS "HISPANO AMERICANO".— En sesión general efectuada el 27 del corriente mes, fueron aceptados como socios activos y cooperadores los siguientes señores: activos, señores: A. Alvarez, Carlos Villanueva S., Francisco Valladolins, Luis H. adasne, R. Ibarra, y Rafael Ventoso.

Cooperadores: señores, Higinio Madero, Rafael Tenajo P., Manfredo Poblete C., Alex Mirapeix, Jorge Cueto, N. Lazcano, José de la Vega, José Merino, L. Alejandro Poblete C., Judio Baragaño, N. Apenchin, Felipe Barrera, José Padró, Oliver, Pedro Ortega, y Angel Melido.

LOS 100 KILOMETROS.— Día a día se nota más interés por esta prueba clásica del motociclismo. Si en años anteriores hemos visto emocionantes luchas entre nuestros mejores motoristas, el presente promete dejarlos muy atrás.

Hay sus razones para opinar así por cuanto el número y calidad de los inscritos ha sobrepasado todos los cálculos más optimistas. Hasta hoy día se habían inscriptos en la secretaría del Moto Club los siguientes competidores: Arturo Friedemann, Fileto Moreno, Carlos Grunert, Manuel Molina, Edmundo Maillard, H. Wilson, M. Biot, Luis de Castro y M. Rojas.

El Moto Club de Chile nos encarga avisar a todos los aficionados y al público en general, que desde el Lunes están a su disposición las entradas generales, por valor de $ 15 —en el Almacén de Friedemann Hnos., Moneda 1019 y en otros puntos que se indicarán el Martes.

ATLETISMO

EL TORNEO ATLETICO DEL DOMINGO.— Hoy Domingo llevará a fecto la Asociación Atlética en el estadio Los Leones, su 4.o torneo interno.

Entre las pruebas de más interés figuran los 200 metros donde Muller, Reccius y Barros son los más serios candidatos, y los 800 metros en que se medirá Moraga, el campeón internacional, con Guajardo, joven de muchas cualidades y con Miguel Castro, la esperanza del Diego Portales.

El programa se iniciará a las 14 y media hora en punto.

El orden de las pruebas será el siguiente:

1.o 200 metros; 2.o marcha de 3.000 metros; 3.o salto sin impulso; 4.o final de 200 metros; 5.o lanzamiento del dardo; 6.o 800 metros; 7.o lanzamiento del martillo; 8.o salto triple y 9.o 1.500 metros.

EXIJA USTED
en sus recetas
CRIOGENINA LUMIERE
LEGITIMA
Recibió la
FARMACIA ESPAÑOLA
Ahumada 318
Casilla 3499 :: Teléfono 387
1.o-L

EL LUNES

GRAN REALIZACION

DE PAÑOS DE MANO=FELPUDOS

DESDE **2.90** EL PAR

SABANAS FELPUDOS

PARA BAÑO

DESDE **8.90** c|u.

DAMASCO PARA MANTELES

CLASE EXTRA, 1.80 DE ANCHO

A **7.50** EL METRO

SERVILLETAS PARA MESA

BUENA CLASE

DESDE **12.90** LA DOC.

LA CASA ESCOCESA

JOHN MELROSE & Co.

137 - AHUMADA - 137

PROPIEDADES

ARRENDAMOS

GRAN CASA habitación, muy central, en Delicias.
Canon: $ 600

CASA EXTENSA, habitaciones grandes, 3 patios, calle Manuel Montt.
Canon: $ 250

LOCALES CENTRALES en Delicias cerca San Antonio, apropiados para modistas, sastres, etc.
Canon: $ 60

EN 5 DE ABRIL, casa 6 piezas y servicios, apropiada para dueño de auto.
Canon: $ 200

CHACRA

EN SANTIAGO
$ 140,000
15 cuadras

Suelos primera calidad y bien regados.
Vendemos.

EN SAN BERNARDO

Espléndida casa-quinta, ½ cuadra de fondo por 34 varas de frente. Tiene 12 piezas fuera de servicio. Baño natación. Parque, parrón.
Vendemos amoblada en $ 40,000. Regalada.

A 4 CUADRAS DE ALAMEDA, EN COCHRANE

Vendemos propiedad en $ 50,000. Facilidades de pago, o

PERMUTAMOS

por quinta en Providencia hasta de $ 70,000.
Negocio claro.

SITIOS

Tenemos orden de vender varios sitios en buena situación de porvenir.

A. FERRAN y Cía. Administraciones y compra-venta de propiedades

Teléfono 274 - GALERIA ALESSANDRI Oficina 14 - Casilla 1043

El jurado nombrado para controlar el torneo es el siguiente:

Arbitro general, señor Luis Mandujano T.

Ayudantes: sres. Enrique Leoser y Augusto Graff.

Juez de partida, señor Otto Johansen.

Jueces de llegada, señores E. Labra, F. Vassi y Ramón Vergara.

Cronometradores, señores, Arturo Langdon, Carlos Fanta y Luis Lira.

Será en resúmen un torneo de interés.

LAWN-TENNIS

CLUB DE SPORTS CHILE.— La fiesta de hoy en celebración de su segundo aniversario.—Digno corolario del torneo "Aniversario" que inició esta institución el primer Domnigo de Noviembre, será la reunión social que se efectuará hoy en sus espléndidas canchas de Av. Manuel Montt 734.

El Domingo próximo pasado se definieron ya los solos y dobles con ventaja, para caballeros, clasificándose los competidores en el siguiente orden: solos con ventaja: 1.o señor Zavala; 2.o señor Luis Ramírez; en los dobles ocupó el primer puesto la pareja Erasmo Contardo-Xas Zavala.

Hoy a las 17 horas, se jugarán la final de solos para caballeros entre los señores Contardo y Araus; a continuación, la final de dobles sin ventaja para caballeros, entre las parejas Contardo-Morales y Araus-Zavala.

En el campeonato verificado el año último en esta misma fecha, fué declarado campeón de solos el señor Erasmo Contardo, circunstancia que unida a la competencia del adversario que tendrá hoy da especial interés a este número deportivo.

La reunión conmemorativa de hoy se iniciará a las 12 horas, en el local indicado, con un almuerzo que los socios del club ofrecen a sus relaciones.

A las 19 horas se servirá un lunch bajo los frondosos árboles de la hermosa quinta que posee el club de la Avenida Manuel Montt.

Todo hace, pues, presumir que esta fiesta será muy concurrida y dejará en el ánimo de los asistentes los más gratos recuerdos.

Por nuestra parte, celebramos los progresos adquiridos por esta prestigiosa institución en su breve existencia y le auguramos el risueño porvenir que está llamada a tener.

MEMORANDUM

TURNO MEDICO DESDE 1.o AL 8 DE DICIEMBRE DE 1918

Servicio médico nocturno permanente

Asistencia Pública, San Francisco 85.

Posta número 2, Hospital de San Vicente de Paul.

Boticas de turno permanente

Botica Alemana, Catedral 1990. Hasta las 24.

Farmacia Moderna, San Diego 255. Hasta las 24.

Boticas de turno semanal

1.a Comisaría, Botica La Humanitaria, Ahumada 268.

4.a Comisaría, Botica El Porvenir, San Diego 1498.

6.a Comisaría, Botica Ejército Libertador, Ejército 390.

7.a Comisaría, Botica Alemana, Catedral 2802.

10.a Comisaría, Botica Chilena, Independencia 586.

Practicantes de cirugía menor

Eleodoro Aguilera, Independencia 1386.

Camilo Ortiz, Escanilla 876.

Pedro A. Silva, San Antonio 532.

B. Jofré, Bascuñán Guerrero 544.

Antonio Toro G., Domeyko 278.

Geremías Aguilera, Girardi 55.

Enfermeras

Laura Araos, Delicias 24.

Laura Lagos, Alonso Ovalle 1369.

Ursula Tapia, Serrano 322, casita número 13.

Matilde Viveros, Baquedano 854.

Brígida Farías, Rosas 1819.

Belarmina Mena, López 681.

María S. Briones v. de M., Lord Cochrane 456.

Rosa Sánchez B., Arturo Prat 515.

Magdalena Uribe Uribe, Lord Cochrane 456.

Natalia Ferrux L., Brasil 692.

Encarnación Pinto, Andrés Bello 278.

María E. Espinosa M., Santa Rosa 368.

Sara Morales C., Maestranza 60.

Candelaria Núñez, Alonso Ovalle 874.

Matronas

Sabina Rojas v. de Leiva, Olivos 1177.

Joseína Florax, San Isidro 530.

Beatriz Albornoz, Maruri 482.

Filomena Reyes, Lord Cochrane 1658.

Laura Carreño, Brasil 506.

Amalia de la Fuente, Bezanilla 1333.

Juana Rubio, Toesca 2153.

Julia Cataldo, Gorbea 2836.

María Perrin de T., Molina 148.

Ana Ramírez, Sofía Concha 22.

Trinidad Rodríguez, Maruri 273.

Amelia Matus Fuentes, San Francisco 1438.

Celia Jiménez M., Rosas 2370.

Edwigis Valdés A., Maruri 789.

Elvira Delgado O., Almirante Barroso 758.

Rita Pérez v. de Alvarez, Gálvez 727.

Angela González M., Victoria 853.

Liduvina Palma de Osses, Herrera

Carmela Meneses R., Huemul 2110.

Ana Salcedo V., Serrano 629.

Laura Ortiz A., San Francisco 1657.

Zoila Rosa Vidal, Natanlel 974.

Virginia Ollandini de Desimoni, Serrano 241.

Ester Ognat de C., Matucana 47.

Dolores Olea G., Manuel Rodríguez.

Dispensario Municipal de Ojos

21 de Mayo 532. Atendido por el Dr. García C. Funciona los Martes, Jueves y Sábados, de 16 a 17.

Servicio Municipal de Vacuna

Oficina Médicos de Ciudad.— Atendido por el Vacunador don Guillermo Saavedra, diariamente de 13 1|2 a 15 1|2, excepto los Sábados de 9 a 12. —Atiende también llamados particulares.

Asistencia médica gratuita (Partos y Niños)

Del profesor Dr. Rodríguez Barros, Merced 384.

Se atiende diariamente, desde las 15 1|2, a embarazadas, Lunes, Miércoles y Viernes; a niños menores de dos años, proporcionando alimentos y medicinas, Martes, Jueves y Sábados, y a toda hora se dan tarjetas para asistencia a domicilio de las matronas.

Consultorio Gratuito para niños menores de cinco años, asistido por el médico de ciudad Dr. Barros Ovalle

Martes y Viernes, de 8 a 9. Santo Domingo 1243.

Dispensarios Sanitarios Municipales dirigidos por el Dr. Mateo Concha

Funcionan los días Lunes, Miércoles y Viernes, en A. Barroso 820 y Martes, Jueves y Sábados, en Gálvez 157, de 20 1|2 a 22.

Turno judicial

Juez del Crimen de Turno, el del 1er. Juzgado, don Andrés Villagra, Avenida Pedro de Valdivia 2203.

Juez Civil de turno, el del 3er. Juzgado, don Alejandro Fuenzalida, Nataniel 125.

Promotor Fiscal, don Adolfo Calderón S., Palacio de los Tribunales, 3er. piso.

Médicos legista.

Don Sabino Muñoz Labbé, Lira 78.

Don Luis Quinteros Encina, Carmen 79.

Don Germán Greve, Agustinas 1964.

Don Rafael Toro Amor, Amunátegui 143.

Médicos de ciudad

Don Francisco Landa Z., Rosas 1050.

Domicilios de altos funcionarios

Ministro del Interior, don Armando Quezada A., Santo Domingo 2156.

Relaciones, don Luis Barros Borgoño, Amunátegui 45.

Justicia e Instrucción Pública, don Luis Orrego Luco, Villavicencio 361.

Hacienda, don Luis Claro Solar, Merced 815.

Guerra y Marina, don Enrique Bermúdez, Catedral 1007.

Industria y Obras Públicas, don Luis Serrano A., Merced 386.

Intendente, don Francisco Subercaseaux, Monjitas 875.

Secretario, don Augusto Espejo Pando.

Prefecto, don Rafael Toledo Tagle, Santa Lucía 152.

Sub-Prefecto de Orden, don Julio Bustamante, Dieciocho 174.

Sub-Prefecto de Seguridad, don Carlos R. Dinator, Castro 735.

Secretario, don Oscar Honorato Cienfuegos, Rosas 1340.

Capellán, Presbítero don Julio Valderrama, Bulnes 332.

Médico del Cuerpo

Don Carlos Molina, San Francisco 159. Todo llamado telefónico deberá hacérsele por intermedio de la Prefectura.

Dentista del Cuerpo

Don Galvarino Ponce, Bandera 537. Teléfono 776.

Abogado del Cuerpo

Don Ernesto Larraín, Catedral 1287. Atiende al personal diariamente en la Prefectura, de 10 a 11 1|2.

Registro Civil

1.a Inspección, Bulnes 350.

2.a Inspección, Alameda 1205.

1.a Circunscripción, Alameda 1211.

2.a Circunscripción, Alameda 1211.

3.a Circunscripción, Alameda 1211.

Comuna de Providencia, Seminario 25.

Local Arriéndanse

PARA CLUB u HOTEL

Para más datos ocurrir:

AVENIDA VICUÑA MACKENNA 647

x-10536-1-

SEGUROS - Sección Vida

Pólizas con Casa Propia y con sorteos de liquidación inmediata en efectivo. Seguros de pago mensual para empleados y obreros

POLIZAS DE AHORRO

Sorteables el 25 de cada mes. Emite Pólizas con pago desde dos pesos mensuales y diez de incorporación

"LA PROVIDENCIA"

SOCIEDAD ANONIMA COOPERATIVA DE SEGUROS, AHORRO Y EDIFICACION. — AUTORIZADA POR EL SUPREMO GOBIERNO POR DECRETOS DE SEPTIEMBRE 23 DE 1916 Y AGOSTO 9 DE 1917

Casa Matriz: en su edificio propio BANDERA 156. – Casilla 247. – Santiago. – Agencias en toda la República

CERTIFICO: que hoy se efectuaron ante mí, en las OFICINAS de "LA PROVIDENCIA", Sociedad Anónima Cooperativa de Seguros, Ahorros y Edificación, en presencia de don Eleazar Lezaeta Acharán, Presidente de la institución; don Lisandro Aránguiz Fontecilla, Director; del Administrador General; del Gerente; del Abogado, y de los señores Luis Laullé, Cayetano López, Jorge Felice, Manuel Cáceres, Abel Torrealba, Juan Vicuña, Jaime Muñoz Varas, José Peijades, Alberto González, Horacio Segovia, Jorge Matte M., Vicente Aceñas, Julio Videla, Santiago Arestizábal, Arturo Vicuña Correa, Carlos Marín Alemany y de otros interesados, los siguientes sorteos de POLIZAS DE AHORRO CON AMORTIZACIONES MENSUALES, emitidas por esta Sociedad:

EL VIGESIMO TERCERO SORTEO DE UN MIL PESOS

saliendo favorecidas las seis pólizas siguientes:

N.o 1672 de don Claudio Martínez Espinosa, calle Juan Martínez N.o 1333, Iquique;
N.o 8573 de doña Lidia S. de Croxatto, de Linares;
N.o 9533 de doña Elvira Ham de Acuña, Constitución esquina 5 de Abril, de Chillán;
N.o 12810 de don Eduardo Lathrop, Coquimbo N.o 667, Santiago;
N.o 18034 de don Pedro 2.o Andrade, Hotel Savoy, Santiago; y el
N.o 20500 de don Alfredo Arroyo, oficina, Francisco Puelma, Antofagasta; y el

TERCER SORTEO DE CINCO MIL PESOS

siendo favorecida la Póliza: N.o 20651 de don Manuel Sies, calle Manuel Montt 2780, Santiago.

Santiago, 25 de Noviembre de 1918.

EULOGIO ALTAMIRANO, Notario.

EL PROXIMO SORTEO SE LLEVARA A CABO EL 24 DE DICIEMBRE DE 1918, CON SIETE POLIZAS.

NOVENTA Y DOS MIL PESOS PAGADOS POR SORTEOS EN 22 MESES.

SECCION INCENDIOS

Asegura Edificios y Mercaderías, menajes, etc., y emite sus pólizas en las condiciones más liberales.

RIESGOS MARITIMOS

Con sólo el primer pago se puede obtener

UN MIL o CINCO MIL PESOS

Las no favorecidas son canceladas al vencimiento por su valor total

MADERAS

Están llamando la atención de todos los propietarios y constructores los bajos precios a que vende las maderas la

BARRACA LLANQUIHUE, Vicuña Mackenna 216

Hay inmenso surtido de **ROBLE, LINGUE, LAUREL, RAULI,** etc.
Especialidad en maderas para Carrocerías: **LUMAS, LITRE, LINGUE.**
A los **BARRAQUEROS** ofrecemos **LUMAS** por carros completos, en condiciones muy ventajosas.

OFICINA CENTRAL:
MORANDE 237-A-Teléfono 1205

Oelckers y Palma

x-10512-1.°-1

PUERTAS y VENTANAS de todas clases.
MOLDURAS ESPECIALES, PILASTRAS CURVA, TORNEOS Y RECORTES HACE

"LA REPUBLICA"

BARRACA Y FABRICA. — 717 - REPUBLICA - 717

OFRECE:

Despacho rápido a Provincia

20,000 Raulí mach., 1x4½, a...	$ 0.60
10,000 Raulí y laurel, mach., ½x4½, a...	0.35
5,000 Tapa barro, ½x10, a...	0.60
PUERTAS una hoja tablero y ½ cuerpo, desde...	12.00
LISTONES para parquets, 1x2½, mach..	0.40

ROBLE: envigados y pilares, hasta 12x12.
RAULI, lingue, laurel y álamo en bruto y elaborado.

CEMENTO MELON Y BASAS DE PIEDRA

20,000 javas y cajones vineros realizo.

Casilla 3081 - Teléf, 182, Parque

MANUEL ESCOBEDO M.

8o:-1-1

Té "INDIAN" y "CEYLAN"

DE LA INDIAN CEYLAN TEA CO. LTDA. (CALCUTTA)

Directamente del productor al consumidor

Este exquisito y fragante Té se expenderá al consumidor a los siguientes precios:

Té en paquetes de 460 gramos		Té a granel, los 460 gramos	
Té Real, 1.a flor.	$ 8.00	Té Ceylan, extra.	$ 4.00
Té San Mum. . .	5.00	Té Indian extra. .	3.50
Té Real Ceylan. .	4.50	Té San Mum. . .	4.50
Té Real Indian..	4.00	Té Lily.	3.00
Té Lily.	3.60	Té Indian Superior N.o 4.	2.40

Fratelli Castagneto

REPRESENTANTES
ALAMEDA Y SAN MARTIN

EXITO! EXITO!

¡INFLUENZA y GRIPPE!

¡La prevención es más prudente que esperar la curación! No olvidéis que la boca y garganta son los principales focos de infección para enfermedades contagiosas! Por lo tanto, procura una enérgica y continua desinfección de las vías bucales y de la garganta por intermedio del incomparable

"ELIXIR DENTIFRICO EXITO"

el cual contiene los ingredientes químicos para matar los microbios que propagan esta peligrosa enfermedad. Estando ya atacado de la Grippe o Influenza no dejad de usar las excelentes

"OBLEAS EXITO"

valioso medicamento para cortar inmediatamente la fiebre y dolores de cabeza, y ayudar eficazmente al pronto restablecimiento.

DE VENTA EN LAS BOTICAS:

Luis Brand, Portal Mac-Clure.
Bentjerodt, Plaza de Armas.
Farmacia Central, Estado al lado de Gath y Chaves.
Farmacia Yungay, San Pablo 3296.
Botica Vial, Delicias.
Botica Ejército Libertador, Ejército 390.
Botica Barquín, Huérfanos esquina Brasil.
Botica Rubio, Lira esquina 10 de Julio.
Botica Eyzaguirre, San Francisco 598.
Botica Nacional, San Diego 318.
Botica El Porvenir, San Diego 1498.
Botica Manríquez, San Diego 1796.
Botica La Cruz Roja de Chile, San Pablo 1795.
Botica Pacheco, San Pablo 2325.
Botica Pérez, Delicias 3998.

Depósito por mayor:

SANTIAGO, BANDERA 575

OFICINA 30. — CASILLA 669

EXITO! EXITO!

TATTERSALL
DE MAQUINARIAS

Realiza lo siguiente: máquina tierra huincha; destroncadoras; máquinas cegadoras.

Chacabuco N.o 63. - Teléf. Ing. 52, Estación. - Casilla 4665. Correo 2, Santiago

CARLOS TRONCOSO

1.o-L

FORMA "TITANIC"

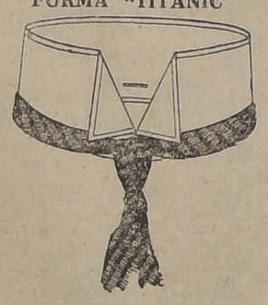

Altos: 3½, 4 y 4½ centímetros

DOUBLE WEAR

Marca Registrada en Chile

CUELLOS
CORONA

No pierden su forma y son eternos.

Pedirlos en las principales camiserías.

Por Mayor

Carlos Matas

CASILLA 3299

9789-30-k

Parafina Caloria

PRECIOS DE HOY

Caloria 115° . . . . . $ 16.00 m. c.
Caloria 150° . . . . . 17.30 m. c.

Por cajón entregado a domicilio

— OFRECE —

West India Oil Co.

BANDERA 84

Teléfono Inglés 2933 :: Nacional 79

9814-1-1

PARA EL CAMPO

SOMMIERS, Catres campaña (muy prácticos) a	$ 11.00
CATRES de fierro (con sommier) a	$ 38.00
COLCHONES, de estopa, higiénicos, especiales para servidumbre, a	$ 14.00
De algodón blanco muy blandos, a	$ 29.00
ALMOHADAS: de estopa, a	$ 2.80
De algodón blanco, a	$ 5.50
PISOS DE PLAYA a	$ 3.90
SILLAS DE PLAYA a	$ 9.80

Sillas, sofaés, sillones y mesas plegables y muy fácil de trasportar.

Mueblería Imperial Tel. Ing. 2784

Casilla 464

CALLE 21 DE MAYO 801

Frente a la calle San Pablo

VIÑA EDWARDS

DE GUILLERMO EDWARDS

AV. IRARRAZAVAL 1605. - TELEFONO INGLES 47, ÑUÑOA

Precios de los vinos embotellados (sin envase):

Corriente, tinto,	1/1.....	$ 6.60 docena	$ 55.00 por ciento.
Especial	1/1.....	" 7.80 docena	" 65.00 por ciento.
Semillón blanco,	1/1.....	" 7.80 docena	" 65.00 por ciento.

Descuentos por más de 100 botellas y por compras en bodega.

L. ALFREDO GABARROCHE D.,
ADMINISTRADOR.

VIÑA
CONCHA y TORO

Obsequiará a sus clientes con un

SORTEO DE **25,000** PESOS

que se efectuará ante notario el

6 de Septiembre de 1919

Distribuido en la siguiente forma:

1 GRAN PREMIO de...	$ 10,000
3 premios de $ 1,000...	3,000
10 premios de $ 500...	5,000
20 premios de $ 200...	4,000
30 premios de $ 100...	3,000
64 premios	$ 25000

Por cada CUARENTA PESOS de compra se regalará un número.

Los vales se canjean en la Oficina:

MONEDA N.o 1030

y en la Bodega:

MANUEL RODRIGUEZ 42

LLEGO nueva remesa de VACUNA "MULFORD"

Contra el CARBUNCLO, para vacunos, ovejunos, caballares y mulares.

SUERO CONTRA EL COLERA PORCINO, O PINTADILLA

DESINFECTANTE "KRELOS"

Todos estos productos, de resultado comprobado, garantido.

ORDENES:

PEDRO LARRAIN V.,

SOCIEDAD EL TATTERSALL. — Huérfanos 1287, Casilla 835.
TELEFONO INGLES 1052

F C T C

Ferrocarril Transandino DE CHILE

OFICINA DE INFORMES

Calle Morandé 29†

— SANTIAGO —

Teléfono 695 W. WILSON BRIDGE
Casilla 198 Agente

9026-30-k

TÉ GEISHA

MARCA REJISTRADA

TE EXTRA FINO IMPORTADO DE CEYLAN POR LA CASA MUZARD

Este TE es el mejor de los importados a Chile hasta la fecha dentro de su PRECIO EXCEPCIONAL

Sus excelentes cualidades, exquisito sabor y aroma, pueden satisfacer las exigencias del gusto más delicado y a fin de darlo a conocer al público y a nuestros clientes en general, lo ofrecemos en venta a los siguientes

Precios que mantendremos solamente por un mes

En bonito envase, latas de 230 grs. (1|2 libra) a **$ 3.60**
En bonito envase, latas de 345 grs. (3|4) libra) a **$ 5.20**
En bonito envase, latas de 460 grs. (1 libra) a **$ 6.80**
En bonito envase, latas de 2,300 grs. (5 libra) a **$ 28.50**

Informaciones Comerciales, Industriales y Agrícolas

CAMBIO

El Banco de Chile ha fijado ayer los siguientes cambios:

d|v	Londres	París
90	11 29|32 / 1 £ $ 20.15.74	1.28 1|2 / 1 fr. $ 0.85.83
3	11 23|32	1.26 1|2

Nueva York: 1 dólar: $ 4.27 1|2.
1 Nac. Arg.: $ 1.93 1|2

d|v	Italia	España
90	1.48 3|4	1.16 1|2
3	1.46 1|2	1.14 3|4

El Banco Español de Chile fijó ayer los siguientes cambios sobre las plazas que se indican:

Plazas	90 d|v	v
Londres	11 29|32	11 23|32
París	129	127
Madrid	116 1|2	114 3|4
New York		4.30 1|4

Al cambio de 116 1|2, la peseta vale $ 0.85.83, y al de 114 3|4, vale $ 0.87.14.

LO QUE VALE EL PESO ORO DE 18 PENIQUES

Al cambio bancario de 11 29|32, el peso oro de 18 d vale $ 1.52.87 moneda corriente.

Como el recargo comercial es de 64.10 por ciento, hay una diferencia con su valor efectivo de 11.23 por ciento.

REVISTA BURSATIL

Acciones de Bancos, Sociedades Mineras, Salitreras, Ganaderas y Agrícolas, Petrolíferas, Industriales, Compañías de Seguros, Bonos, Valor de Metales, Ferias, Mataderos, etc.

SITUACION GENERAL DEL MERCADO

Hubo limitada actividad en las ventas de acciones y gran movimiento en bonos.

Tendencia

El mercado de acciones presentó pocos cambios en relación al día anterior; en general se notó firmeza en rueda para producirse en seguida marcada flogedad. En bonos se observó siempre tendencia a la baja.

Acciones que subieron

Chile.—De 210 a 209 1|2.
Salitreras.—Loa, de 40 a 39 1|2; Lastenia, de 19 a 18 1|2.
Mineras.—Vacas, de 5 a 4 7|8.

Acciones que subieron

Bancos.—Popular, de 123 a 125.
Mineras.—Llallagua, de 243 a 245.
Cayllorna, de 8 a 8 1|8.
Industriales.—Viña, de 86 a 87.

TRANSACCIONES, OFERTAS Y DEMANDAS

Bancos

Chile.—Vendieron 9 acciones a 209 1|2.
Nacional.—Colocaron 1,800 acciones a 209 1|2.
Español.—Ofrecieron vender 100 a 155.
Popular.—Pidieron 20 acciones a 125.
Hipotecario.— Hubo interés por comprar.
Garantizador.— Ofrecieron vender 100 a 21.
Italiano.—Quedó oferta de venta a 7 1|4.

JOVEN

para oficina se necesita, que sepa francés y escriba a máquina. Dirigirse por carta a **Salazar & Ney, Casilla 1034, Santiago**

x-10499-1-l

CHACOLI TORONTEL

MUY FRESCO

Llegó al depósito de **LA VIÑA LAS PALMERAS.**

Reparto a domicilio desde una damajuana. **Descuentos según partidas, a los repartidores con carretela.**

Bodega: Delicias 3410. Oficina: Agustinas 1084. Teléfono 380. Estación.

1.o-L

Sociedades mineras

Llallagua.—Pidieron hasta 500 acciones a 245.
Vacas.—Hubo interés por comprar a 4 1|4 y vendedor a 4 7|8.
Cayllorna.—Demanda a 8 1|8 y oferta de venta a 8 1|2.
Oruro.—Solicitaron comprar 200 a 16.
Curanilahue.—Vendieron 1 acción en 151; quedó comprador por 100 a este precio.
Pintados.—Ofrecieron vender 500 a 8.

Sociedades salitreras

Antofagasta.—Comprador por 200 a 111 3|4 y vendedor a 112 1|2.
Lastenia.—Colocaron 100 a 18 1|2.
La Unión.—Pidieron 500 a 6 1|2.
Unión de Taltal.—Propusieron comprar 1,000 a 0.30.

Sociedades ganaderas

Fuego.—Hubo interesado en comprar 100 a 86 y vendedor de 10 a 87.
Gente Grande.—Vendieron 48 a 92.

Sociedades industriales

Gas.—Se vendieron 15 acciones a 109, y quedó demanda así.
Austral.— Solicitaron comprar a 1 1|14 y ofrecieron vender a 1 1|2.
Laboratorio Chile.— Vendedor por 20 a 86.
Viña.—Pidieron a 87.
Telégrafo Comercial.—Hubo una operación de 9 a 41 1|2 y quedó comprador de 7 a este precio.
San Bernardo.—Propusieron comprar 40 a 113.
Malvoa.—Pidieron 200 acciones a 14 1|2.
Nacional de Vidrios.—Comprador de 15 acciones a 197.
Molinera El Globo.—Demanda por 100 a 71 y vendedor a 75.

Bonos

Caja 8 o|o con 1 o|o.—Ventas de 500 a 104 1|4 y 115,000 a 104 1|8; quedó vendedor a este precio.
Caja 8 o|o.—Colocaron 33,000 a 104.
Caja 7 o|o con 1 o|o.—Transacción de 6,000 a 97 3|4 y comprador así.
Caja 6 o|o con 1 o|o.—Se anotó una operación de 150,000 a 90 1|2.
Caja 6 o|o.—Ofrecieron vender 2 mil a 96.
Hipotecario 8 o|o con 1 o|o.—Vendieron 87,000 a 100 3|8 y 1,000 a 100 1|4.
Hipotecario 7 o|o con 1 o|o.—Colocáronse 27,000 año 1910 a 98 y 2,000 a 97.
Garantizador 8 o|o con 1 o|o.—Hubo operaciones de 2,000 año 1907 a 78, 4,000 a 73 1|2, 78,000 año 1916 a 74 y 26,000 año 1912 a 75.
Municipalidad, Privilegiados de Diciembre.—Solicitaron comprar 8,000 a 98 1|2.

BOLSA DE CORREDORES DE VALPARAISO

Primera rueda

Telegrama oficial de la primera rueda de hoy de la Bolsa de Corredores de Valparaíso, recibido a las 11.6 horas:

500 Loas, 39 1|2.
1000 Hip. Valparaíso, 8 o|o, 99.

Oro

Vendedor, 64.20.
Comprador, 64.10.

Letras

Vendedor, 11 15|16.
Comprador, 11 31|32.

ACCIONES Y BONOS

ACCIONES DE BANCOS

	Valor pagado	Precio actual
Banco de Chile	$ 100	$ 209 1|2
Banco Español de Chile	100	155
Banco Nacional	20	50
Banco Santiago	100	136
Banco Popular	100	125
Banco Unión Comercial	20	8 1|2
Banco Hipotecario de Chile	200	600
Banco Chileno Garantizador de Valores	100	20
Banco Francés		51
Banco Italiano		7 1|4
Banco Curicó		128

SOCIEDADES SALITRERAS

Antofagasta	$ 25	112
Loa	£ 1	39 1|2
El Boquete	5	50
Agua Santa	5	135
Lastenia		18 1|2
La Unión	£ 20	6 1|2
Castilla	20	12
Perseverancia	20	15

SOCIEDADES GANADERAS

Chile Argentinas	7	11
Tierra del Fuego	£ 1	86
Ñuble y Rupanco	$ 20	39
Gente Grande	£ 1	92
Laguna Blanca	1	87
Agrícola de Vallenar	$ 20	
Aysen	£ 1	67

SOCIEDADES MINERAS

Llallagua	£ 1	245
Oploca	1	97
Totoral	$ 10	7
Oruro	£ 1	17
Gatico	$ 20	19 1|2
Curanilahue	100	152
Lota y Coronel	£ 10	500
Monte Blanco	1	2 3|4
Colquirí	$ 5	3 1|4
S. José de Oruro, serie A	£ 1	1
S. José de Oruro, serie B	1	1
Cayllorna	sh 5	8 1|8
Las Vacas	$ 50	4 7|8
Pintados	38	8
Victoria de Lebu	10	8 3|4
San Bartolo	20	18
Antequera	£ 1	1
Poderosa de Collahuasi	5	30
Carbonífera Máfil	$ 50	96
Disputada	25	10 1|2
Domeyko	5	5 7|8

COMPAÑIAS DE SEGUROS

La Germania	$ 25	33
La Nacional	25	600
La América	25	65
La Americana	19	290
La Comercial	50	180
La Española	10	260
La Unión Chilena	50	590
La Italia	150	300
La Internacional	25	108 1|2
La Central	25	52
La Francesa	55	135
La Nueva España	70	160
La Alemana	51	250
La Chilena Consolidada	25	63
La Alianza Chilena	25	55
La Franco Chilena	20	38
La Santiago	50	243
La Mapocho	50	165
La Araucanía	25	35
La Ibería	62 1|2	100
La Unión Nacional	60	62
La Industrial	25	30

SOCIEDADES INDUSTRIALES

Cnos. de Gas de Santiago	$ 55	109
Gas de Valparaíso	50	92
Soc. Austral de Maderas	1	1 1|4
Laboratorio Chile	1	86
Electricidad Industrial	50	95
Ref. de Azúcar de Viña del Mar	£ 1	87
Azucarera de Penco	£ 1	119
Gas Acetileno	$ 50	9
Fábrica de Tejidos	100	220
Maderas Malvoa	20	14 1|2
Chilena de Tabacos	20	58
Cervecerías Unidas	100	327
Buques y Maderas	50	43 1|2
Minera El Globo	100	71
Cemento El Melón	£ 1	65 1|2
Fábricas Unidas Catres	$ 100	50
Transportes Unidos		45
Mercado de la Vega	100	100
Manufacturera de Tejidos		85
Feria Izquierdo	100	80
American Shoe Factory	100	100

SOCIEDADES PETROLIFERAS

Petróleos del Pacífico	10	0.70
Sud - Americana de Petróleos	2	0.25
Pacífico Liberadas		2.—
Patagonia Consolidada		0.60

SOCIEDADES DIVERSAS

Bolsa de Comercio	1,250	63,000
Club Hípico	500	7,800
Hipódromo Chile	500	1,000
C. S. A. de Vapores	25	181
FF. CC. San Bernardo		113
Telégrafo Comercial	25	41 1|2
Telégrafo Nacional	20	16
Tattersall	100	132 1|4

BONOS

Caja 6-1 (30 ju. y 31 dic.)	90 1|2
Caja 6-2 ((30 en. y 31 dic.)	92
Caja 7-1 (30 ju. y 31 dic.)	97 3|4
Caja 7-2 (30 ju. y 31 dic.)	97
Caja 8-1 (30 ju y 31 dic.)	104 7|8
Caja 8-2 (30 ju. y 31 dic.)	104
Garant. 6 (30 ju. y 31 dic.)	75 7|8
Garant. 7 (30 ju. y 31 dic.)	74
Garant. 8 (31 ma. y 30 sep.)	73 1|2
Hip. 7-1 (30 ma. y 30 sep.)	96
Hip. 7-2 (31 ma. y 30 sep.)	97
Hip. 8-2 (31 ma. y 30 sep.)	100 1|2
Hip. 8-1 (31 ma. y 30 sep.)	100 1|4
Hip. V. 1-8 (31 ma. y 30 sep.)	99
Municipalid. 8 (Privileg. ab.)	94
Municipalid. 8 (Privileg. oct.)	93
Caja libras, 5o|o	98 1|4
Municipalid. (Privileg)	98 1|2

LA BOLSA DE COMERICO EN LA SEMANA

Estuvo en general poco animada, notándose al mismo tiempo gran estagnación en los precios de los principales títulos de especulación, sólo los últimos días de la semana se produjo cierta reacción en las acciones de Llallagua.

En el curso de la semana no se presentaron acontecimientos de importancia que tuvieran repercusión en el mercado de valores. La baja del estaño continuó, aunque, según algunas comunicaciones particulares, parecía que no seguiría muy acentuada en el futuro.

El mercado de salitre continuó en el mismo estado de paralización que la semana precedente, siendo siempre muy incierta la situación para el año próximo.

Considerando todos los valores que experimentaron modificación en sus precios, llegamos a la conclusión de que fué más o menos igual el número de los que mejoraron con los que empeoraron sus cotizaciones. En bonos predominó baja.

VALOR DE LAS OPERACIONES EN LA SEMANA

Acciones

Lunes	$ 238,979.50
Martes	248,403.50
Miércoles	233,330.00
Jueves	202,254.25
Viernes	141,236.25
Sábado	100,311.00
	1.165,514.50

Bonos

Lunes	$ 312,600.00
Martes	295,100.00
Miércoles	462,900.00
Jueves	686,700.00
Viernes	305,500.00
Sábado	585,500.00
	2.648,300.00

La comparación de estos totales con los de la semana anterior, da una disminución de $ 20,000 en las operaciones de acciones y un aumento de $ 678,000 en bonos.

LAS ACCIONES DE MAYOR MOVIMIENTO

fueron las siguientes:

Compañía Explotadora de Cayllorna, con 3,653 acciones.
Compañía de Salitres de Antofagasta, con 555 acciones.
Compañía Ganadera de Tierra del Fuego, con 920 acciones.
Compañía Consumidores de Gas, con 646 acciones.
Compañía Refinería de Azúcar de Viña del Mar, con 1,050 acciones.
Compañía Minera de Oruro, con 700 acciones.
Compañía Cemento El Melón, con 550 acciones.
Compañía Estañífera Llallagua, con 381 acciones.
Banco Nacional, con 2,816 acciones.
Banco de Chile, con 789 acciones.
Banco Español, con 691 acciones.
Banco Italiano, con 2,00 acciones.

Los bonos más operados

fueron los siguientes:

Caja Hipotecaria 8o|o del 1o|o, con $ 1.249,200.
Banco Hipotecario 8o|o del 1o|o, con $ 440,000.
Banco Garantizador 8o|o, con $ 350,800.
Caja Hipotecaria 6o|o, con 254,200 pesos.
Caja Hipotecaria 6o|o del 1o|o, con $ 128,000.

Acciones que bajaron en la semana

Bancos. — Chile, de 212 a 210; Nacional, de 51 a 50.
Salitreras. — Antofagasta, de 113 y medio a 112; Lastenia, de 70 a 80 1|2.
Ganaderas. — Fuego, de 89 a 86.
Mineras. — Gatico, de 20 a 19 1|2; Cayllorna, de 8 5|8 a 8 1|8; Vacas, de 5 a 4 7|8.
Industriales. — Laboratorio Chile, de 88 a 86; Viña, de 93 a 87; Cemento Melón, de 66 a 65 1|2; San Bernardo, de 114 a 113.

Acciones que subieron

Bancos. — Español, de 152 1|4 a 155; Santiago, de 134 a 136; Popular, de 122 a 125; Hipotecario, de 577 a 600; Garantizador, de 19 a 20; Francés, de 50 1|2 a 51; Italiano, de 7 a 7 1|4.
Salitreras. — Loa, de 39 1|4 a 39 1|2; La Unión, de 6 1|4 a 6 1|2.
Ganaderas. — Gente Grande, de 90 a 92; Aysen, de 60 a 67.
Mineras. — Llallagua, de 243 a 245; Oruro, de 16 1|2 a 17; Curanilahue, de 150 1|2 a 152.
Industriales. — Gas, de 108 a 109; Electricidad Industrial, de 94 1|2 a 95; Vapores, de 171 a 181; Telégrafo Comercial, de 41 a 41 1|2.

Bonos que bajaron

Caja Hipotecaria 6o|o del 1o|o, de 90 3|4 a 90 1|2.
Caja Hipotecaria 8o|o del 2o|o, de 104 1|5 a 104.
Banco Garantizador 8o|o, de 74 3|4 a 73 1|2.
Banco Hipotecario 8o|o, de 100 3|8 a 100 1|4.

Bonos que subieron

Caja Hipotecaria 7o|o del 1o|o, de 97 1|4 a 97 3|4.
Municipalidad, Privilegiados de Diciembre, de 98 a 98 1|2.

EL ESTAÑO EN LA SEMANA

La Bolsa de Comercio recibió las siguientes cotizaciones:

Lunes, £ 204.10 al contado y 289.10 a plazo.
Martes, 289.10 al contado y 284.10 a plazo.
Miércoles, 284.10 al contado y 279.10 a plazo.
Jueves, 284.10 al contado y 279.10 a plazo.
Viernes, 284,10 al contado y 279.10 a plazo.

La semana anterior cerró con los siguientes precios: 309.10 al contado y 289.10 a plazo, por consiguiente, hubo desmejoría de 25 libras esterlinas al contado y 10 libras esterlinas a plazo.

REVISTA COMERCIAL DE PRODUCTOS Y FRUTOS DEL PAIS

(Especial para "La Nación de Santiago)

Confiados en que más tarde tendrán que venir importantes pedidos del extranjero por uno que otro artículo de exportación, el mercado sigue muy activo. En general lo que se hace son transacciones efectivas para el exterior o para especular, pues el comercio confía, en que más tarde, cuando aumenten los fletes, sobrevendrán importantes alzas en las cotizaciones.

Los embarques habidos durante la semana han sido de regular importancia, de preferencia para Liverpool" por el vapor "Quilpué" y el "Poplar Branch". En pocos meses más aumentarán considerablemente los embarques para el extranjero, pues ya se sabe que la P. S. N. C. aumentará su flota en seis grandes vapores algunos de los cuales aún no han venido antes a este puerto.

Además, los Estados Unidos avisan que el tonelaje al Pacífico será aumentado en un millón de toneladas.

La cebada es uno de los artículos que mayor movimiento ha tenido en la semana, habiéndose hecho transacciones hasta por $ 21,00 los 100 kilos con saco y queda siempre muy firme con tendencias al alza.

Precios puesto en carro en Valparaíso

Arvejas petit-pois.— De preferencia se pide para la República Argentina y algunos pedidos también del extranjero lo que ha influído en los precios que han subido, habiéndose pagado hasta $ 45.00 por los 100 kilos. Cotizo:

Arvejas Petit-Pois sin brucos, a $ 45 los 100 kilos.
Arvejas Petit-Pois con brucos, a $ 38 los 100 kilos.
Avena.— Los precios puesto a bordo en Talcahuano, han subido a $ 8.00 los 80 kilos.
Cebada.— Este es el artículo de mayor importancia y que ha tenido activa demanda durante la semana en revista, habiéndose llegado a efectuar transacciones a $ 21.00 por los 100 kilos por la clase forrajera. Esta considerable alza se debe principalmente por haberse recibido algunos importantes pedidos de Europa y que corresponde a los primeros pedidos, después de haberse suspendido las hostilidades y se anuncian muy en breve recibir nuevas órdenes, pero se teme mucho que se hagan transacciones importantes, debido a la considerable alza que ha experimentado este artículo en estos últimos días.

Se han embarcado con destino a Liverpool y Molliendo 2,055 sacos.

La clase cervecera del país ha influído en el alza de la forrajera y se ha pagado hasta $ 19. Cotizo: Forrajera, $ 20.50. Cervecera, $ 19.00.

Cera.— Como hay pedidos pendientes del exterior, los precios han subido a $ 140.00 los 46 kilos.

Frejoles.— Se nota mucha firmeza en los precios, por la activa demanda que tiene este artículo principalmente la clase blanca que se pide de Norte América.

Durante la semana se han efectuado ventas para Nueva York de los que se embarcaron dos partidas con un total de 5,245 sacos.

Como siempre, continúa la demanda. Los precios actuales son como sigue:

Frejoles caballeros, a $ 56 los 100 kilos.
Frejoles coscorrones, a $ 50 los 100 kilos.
Frejoles bayos, a $ 36 los 100 kilos.
Frejoles burritos, $ 36 los 100 kilos.
Frejoles mantecas, a $ 32 los 100 kilos.
Frejoles Pallares, a $ 54 los 100 kilos.

Garbanzos.— Sigue muy sin demanda, pero los precios no han tenido alteración. Cotizo: grandes, a $ 54 los 100 kilos.

Regulares, a $ 40 los 100 kilos.

Harinas. — Las cotizaciones se mantienen firmes. Ha consecuencia del último temporal en el sur, se produjo una alza del trigo alcanzándose a cotizar hasta $ 34 los 100 kilos, pero las noticias posteriores que establecen que la cosecha próxima de trigo será normal, ha hecho volver a la calma y bajar los precios.

Para La Guiara, Venezuela, se embarcaron 2,200 sacos que corresponde al único embarque efectuado durante la semana. Cotizo: Harina de cilindro de 1.a calidad, a $ 22.50 los 46 kilos.

Candeal, sin mezcla, a $ 17.50 los 46 kilos.

Lanas.— La activa demanda procedente de Liverpool, ha producido una alza en las cotizaciones de este artículo, habiéndose pagado hasta $ 200 por la clase merino mestiza enfardelada.

Cotizo: Merino mestiza enfardelada, $ 200 los 46 kilos.
Común, enfardelada, a $ 180 los 46 kilos.
Negra enfardelada, a $ 170 los 46 kilos.

Lentejas.— No se conoce transacciones de importancia para la exportación, pero los precios se mantienen firmes.

Cotizo: $ 82 los 100 kilos.

Miel de abejas.— Sólo quedan reducidas existencias por las que ofrecen pagar para la exportación $ 90 por el quintal.

Maíz.— Está ofrecido y hay poca demanda. Cotizo: $ 18 los 100 kilos.

Nueces.— La de cáscara blanca, sigue muy solicitada de la República Argentina. Cotizo: $ 85 los 100 kilos.

Papas.— Cada día aumentan las entradas, particularmente la clase amarilla, que ahora se siembra con preferencia. Cotizo:

Cualquier clase a $ 18 el saco, por partidas en Barón.

Pasto aprensado.— El primer corte de la siega de este año, se mantiene en sus precios. Cotizo:

1.er corte, a $ 4.40 el fardo.
2.o corte, a $ 5.50 los 46 kilos.

Quillay.— La activa demanda ha hecho subir los precios por esta corteza, cuya recolección se efectúa en el presente mes. Cotizo:

Clase de 1.a para la exportación, a $ 27 los 100 kilos.

Semilla de cáñamo.— Queda ofrecida con poca demanda a $ 43 los 100 kilos.

Semilla de trébol.— Existe bastante interés por comprar para el exterior, pero se difícilta en la poca existencia que queda en el mercado que sólo son pequeñas partidas. Cotizo:

A $ 11.000 los 100 kilos.

Trigo blanco.— Los precios han bajado en Santiago a $ 30 los 100 kilos sin saco. Por el de la nueva cosecha se paga hasta $ 32 por los 100 kilos también sin saco.

En la frontera los precios se mantienen de $ 27 a 28 por los 100 kilos sin saco.

Se sabe que los frecuentes temporales habidos últimamente en el sur, la próxima cosecha dejará mucho que desear.

Trigo candeal.— No hay alteración que anotar en sus precios.

Cotizo: $ 21 los 100 kilos.

Exportación

Durante la semana se han efectuado los siguientes embarques por vía marítima de artículos para la exportación.

Cebada.— 1,155 sacos por vapor "Elder Branch" a Mollendo.
900 sacos por vapor "Poplar-Branch" a Liverpool.
Frejoles.— 2,100 sacos por vapor "Limarí" a Nueva York.
Frejoles.— 2,100 sacos por vapor "Limarí" a Nueva York.
3,445 sacos por vapor "Palena" a Nueva York.
Harina.— 2,200 sacos por vapor "Chile" a la Guaira.
Cobre.—1,138 barras por vapor "Limarí" a Nueva York.
1,500 barras por vapor "Quilpué" a Liverpool.
Cueros vacunos.— 3,156 por vapor "Inca" a Liverpool.
Cueros de caballo.— 491 por vapor "Quilpué" a Liverpool.
Lana.— 120 fardos por vapor "Quilpué" a Liverpool.
Quillay.— 229 fardos por vapor "Quilpué" a Liverpool.
Salsa de tomates.— 60 cajones por vapor "Palena" a Callao.
Semilla de trebol.— 126 sacos por vapor "Quilpué" a Liverpool.

AGUSTIN GACITUA.

(Valparaíso), Corredor de Comercio establecido el año 1898. Oficina: calle Blanco, 1025. Casilla, correo 291. Teléfono Inglés, 950. Telegramas: "Gazitua".

Valparaíso, 1.o de Diciembre de 1918.

BOLSA DE PRODUCTOS SANTIAGO

Operaciones efectuadas en la rueda de hoy. Todos los precios son por quintal métrico, con saco, salvo estipulación contraria

OFERTAS Y DEMANDAS

Trigo candeal.— Comprador de trigo candeal de la próxima cosecha a $ 25.50, en Santiago.
Vendedor de trigo candeal semolero para entrega inmediata, a $ 26.
Frejoles.— Vendedor de frejoles caballeros a $ 52.50; en Chillán a $ 55. Teno al norte y a 57 en bodega Valparaíso y comprador a $ 53.50 Teno al norte y a $ 54 en Santiago.
Vendedor pallares, a $ 58.
Vendedor coscorrones a $ 50 en Rosario.
Vendedor burritos claros a $ 40 en estaciones.
Vendedor de bayos a $ 36 en Curicó y comprador a $ 34.
Avena. — Comprador de avena rubia, sana, a $ 11 en carro frontera.

Transacciones registradas

Trigo blanco.— 2,000 sacos del centro prox. cos. a $ 30.50 sin saco en Providencia.
1,000 sacos del centro de la próxima cosecha, a $ 30.50 sin saco en Providencia.
Trigo candeal.— 560 sacos de trigo candeal a $ 24 en Palquihue.
400 sacos de trigo candeal a $ 24 en Palquihue.
Cebada.— 3,000 sacos de cebada forrajera de exportación a $ 21 en Santiago.
489 sacos de cebada forrajera a $ 19.80 en Las Cabras.
Frejoles.— 195 sacos de caballeros a $ 54 en carro San Diego.
100 sacos de caballeros a $ 53 en carro Alameda.
100 sacos de coscorrones a $ 44 en Rosario.
Pasto.— 5,000 quintales de pasto de primero, segundo y tercer corte de la próxima cosecha, a $ 6 en carro San Bernardo.
85,000 quintales de pasto de primero, segundo y tercer corte de la próxima cosecha a $ 6 en carro Los Andes.
Avena.— 7,000 sacos de avena a $ 11.30 sin saco en carro frontera.

Transacciones en rueda

1,000 sacos de cebada chevalier de la próxima cosecha a $ 29 en Oçoa.

Trigo blanco del centro

Precio oficial $ 32 los cien kilos sin saco, en Providencia.

Santiago, 30 de Noviembre de 1918.

EL VALOR DE LA PROPIEDAD

La Caja de Retiros y Previsión Social de los Ferrocarriles del Estado compró a don José Salustio Cobo una propiedad frente a la Avenida Italia en $ 23,000.

—Don Juan Bautista Miller compró a don Jorge Gregone el sitio número 225 de la calle San Joaquín, en la cantidad de $ 3,700.

—La Sociedad Editora "La Nación" compró a don José Pedro Guzmán la casa y sitio número 1269 de la calle Agustinas en 200 mil pesos.

—Don Juan Fulle compró a don María Jesús Givovich la casa y sitio número 624 de la calle Maule en la cantidad de $ 14,000.

—Don Manuel Meléndez compró a doña Magdalena Mira v. de Cousiño un sitio en la comuna San Miguel en la cantidad de $ 2,000.

—Don Antonio Gianini compró a don Humberto y Eugenio Sánchez Ovalle un sitio en la Población Alemana en Los Guindos de Nuñoa en la cantidad de $ 7,000.

—La Caja de Retiros y Previsión Social de los Ferrocarriles del Estado compró a don Roberto y Francisco 2.o Cuevas el sitio 8, manzana A de la Población Edwards, en la cantidad de $ 5,500.

—Don José Luis Astorga, compró

FERIA

— DE —

Productos Agrícolas

— DE —

LARRAÍN OLAVARRÍA y Cía

Matucana N.o 10

REMATES TODOS LOS MARTES CON TODA CLASE DE PRODUCTOS AGRICOLAS

Carga por carros completos al Desvío Banco de la República. Sobornal: Alameda.

Correspondencia:

Casilla 913

Vidrios Planos

de todas clases y tamaños se venden y colocan, por mayor y menor, a precios bajos. Consulten precios en

LA VIDRIERIA RUSA

Santo Domingo 1047

Entre Bandera y Puente.- Teléfono Inglés 2957.- Casilla 2010

GRAN REALIZACION DE MARCOS HECHOS IMPORTADOS

SEÑORITA

de buena presencia y competente para el ramo de paquetería, se necesita.

Inútil presentarse sin buenas referencias.

AGUSTINAS 923

9791-1-1

a la Caja de Retiros y Previsión Social de los Ferrocarriles del Estado la casa y sitio número 358 de la calle Edwards en la cantidad de $ 5,500.

—Doña Florinda Apablaza compró a don Julio Silva Rivas el lote 13, manzana F de la Población Silva Rivas en la cantidad de $ 3,000.

—Don Estanislao Severino compró a don Cesáreo Poblete el sitio 9 y parte del 8, manzana L en 4 mil pesos.

—Don Manuel Garrido Quevedo compró a don Jorge Ariztía L. el sitio número 6 y mitad del 6 de la Población Bezanilla en la cantidad de $ 10,360.26.

—Don Agustín Fremosini compró a don Luis Guajardo la propiedad número 11, manzana 3 de la Población Vista Hermosa en la cantidad de $ 1,000.

—La Sociedad de Pompas Fúnebres La Central compró a don Juan Duprat, don Atilio Cortínez, don Eberhardo Runge, don Juan Oportot y don Eustaquio del Barrio la casa y sitio número 62 de la calle San Antonio y Echeverría número 905, en la cantidad de $ 200,500.

—Don Rolando Patiño y su esposa doña Rosa Patiño compraron a don Salvador Palma en la cantidad de $ 290,000 las siguientes propiedades: Purísima número 250 a 256 y San Francisco 536 a 552.

—Don Samuel Kleiman compró a don Liberato Cabrera un lote de sitios en la Población San Pablo en la cantidad de $ 15,000.

—Don Luis Retamales compró a don Manuel Coppola un sitio en la Avenida Matta en la cantidad de $ 13,200.

—Don Alejandro Medina compró a don Arturo Prado Marín el sitio 93 de la Población Independencia en la cantidad de $ 1,400.

—Don Ignacio Calderón del Fierro compró a don Eleodoro Errázuriz una propiedad en Renca, en la cantidad de $ 10,000.

—La Caja de Ahorros de Empleados Públicos compró a don Domingo Vaccarezza la casa y sitio número 1040, de la Avenida Independencia en la cantidad de $ 36,925.

—Don Ismael Jiménez y compró a la Caja de Ahorros de Empleados Públicos la casa y sitio número 1040 de la Avenida Independencia en la cantidad de $ 37,109.65.

—Don Ignacio Espinosa C. compró a don Samuel Kleiman el sitio número 19, manzana F de la Población San Pablo, en la cantidad de $ 800.

EL COMERCIO DE CUBA CON LOS ESTADOS UNIDOS

Según recopilación hecha por la National City Bank, de Nueva York, las negociaciones de los Estados Unidos con Cuba desde la independencia de ésta hasta el año pasado, han ido progresando rápidamente, pues de 65 millones de pesos a que ascendieron en 1895, se elevaron a 125 millones en 1905, a 176 millones en 1909, 187 millones en 1913, a 293 millones en 1915, a 450 millones 500 mil en 1916, y a 445 millones en 1917.

COMERCIO NORTEAMERICANO

El efecto de las restricciones de comercio y navegación que se han establecido para destinar buques a servicios trasatlánticos, ha principiado a notarse en el comercio de los Estados Unidos. Durante los nueve primeros meses del presente año fiscal Europa compró a los Estados Unidos productos por valor de 2,790 millones de pesos y envió en cambio mercaderías avaluadas en 113.179,000. Las exportaciones al Canadá y otros puntos de la América del Norte, en este mismo período alcanzaron un valor de 880 millones de pesos, siendo la mayor parte de este comercio de tránsito para Europa, por la vía del Canadá. Las importaciones de las mismas regiones ascendieron a 634 millones de pesos.

SOCIEDAD ANONIMA FERIA IZQUIERDO

Avenida Beauchef núm. 997

Precios corrientes de la feria de animales del Sábado 30:

Terneros de pie gordos, desde $ 60 a 90.

Terneros de 1 año, mestizos, desde $ 120 a 140.

Vaquillas de 1 y medio años, mestizas, desde $ 140 a 160.

Vaquillas de 2 años mestizas, desde $ 170 a 200.

Novillos de 2 años, mestizos, desde $ 180 a 220.

Vaquillas de 3 años, mestizas, desde $ 180 a 240.

Novillos de 3 años, mestizos, desde 250 a 300.

Novillos a media gordura, desde $ 250 a 300.

Novillos gordos, desde $ 350 a 360.

Novillos mestizos, gordos, desde $ 360 a 410.

Vacas flacas, desde $ 140 a 160.

Vacas a media gordura, desde $ 180 a 300.

Vacas gordas, desde $ 350 a 370.

Vacas mestizas, gordas, desde $ 380 a 420.

Vacas paridas, flacas, desde $ 180 a 220.

Vacas paridas, a media gordura, desde $ 280 a 350.

Vacas paridas, mestizas, desde $ 340 a 380.

Torunos a media gordura, desde $ 320 a 360.

Torunos gordos, desde $ 380 a 420.

Torunos mestizos, gordos, desde $ 400 a 450.

Toros, desde $ 280 a 320.

Bueyes flacos, desde $ 180 a 220.

Bueyes a media gordura, desde $ 350 a 380.

Bueyes gordos, desde $ 480 a 500.

Bueyes de trabajo, desde $ 300 a 340.

Buyes mestizos, de trabajo, desde $ 380 a 400.

Bueyes mestizos, gordos, desde $ 520 a 590.

Corderos, desde $ 19.80 a 20.80.

Chanchos, desde 22.50.

Vacas al peso, desde $ 0.68 a 0.75.

Bueyes al peso, desde $ 0.72 a 0.79 1|2.

Torunos, desde $ 0.60 a 0.68.

Novillos, desde $ 0.68 a 0.78 1|2.

Cotizaciones de ayer Sábado 30 de Noviembre, a las 4 P. M.

Cotizamos el carbón de piedra extranjero por tonelada:

Cardiff Steam, nominal.

West Hartley, nominal.

Nacional, 110 a 125.

Australiano, nominal.

Según puertos, marcas y fechas de entrega.

JACKSON HNOS.,
Valparaíso.

MATADERO PUBLICO

1.o de Diciembre.

Encierra para hoy

	Vacunos	Ovejunos	Cerdos
Entrados	221	680	
En vara	44		
Suma	265	680	
Quedados vivos	37		
Totales beneficiados	302	680	

Terneros, 9, cabros, 36.

10 de Diciembre.

Precios de las carnes Por kilos

Carne buey 1.a clase	1.16	a	1.20
Id. 2.a clase	1.02	a	1.12
Id. 3.a clase	0.50	a	1.00
Id. novillo 1.a clase	1.10	a	1.14
Id. id. 2.a clase	0.95	a	1.05
Id. id. 3.a clase	0.50	a	0.90
Id. vaca 1.a clase	1.12	a	1.16
Id. 2.a clase	1.000	a	1.10
Id. 3.a clase	0.50	a	0.95
Id. cordero 1.a clase		a	1.10
Id. 2.a clase	0.90	a	1.00
Id. 3.a clase	0.60	a	0.80
Id. oveja 1.a clase		a	0.70
Id. 2.a clase	0.50	a	0.60
Id. 3.a clase	0.30	a	0.40
Id. cabro 1.a, 2.a y 3.a clase, no hubo			
Id. cerdo 1.a clase		a	1.30
Id. 2.a clase	1.15	a	1.25
Id. 3.a clase	1.000	a	1.10
Grasa en rama	1.10	a	1.20
Sebo ovejuno	0.60	a	0.70
Cuero vacuno, macho	1.50	a	1.60
Id. hembra	1.60	a	1.70
Id. de ovejuno docena	40	a	70

Viña Santa Rita

Sorteará el 29 de Marzo de 1919

$ 10,000

EN DINERO EFECTIVO

OBSEQUIA UN NUMERO POR CADA $ 50 DE COMPRA.

EXIJASE A LOS REPARTIDORES LOS VALES CORRESPONDIENTES A CADA COMPRA, QUE SE CANJEAN O POR BOLETOS PARA EL SORTEO O POR OBSEQUIOS EN VINOS.

Morandé N.o 580
Teléfono 1651

9810-1-1.

TRIBUNALES

CORTE SUPREMA

Movimiento habido en 30 de Noviembre de 1918

TRIBUNAL PLENO

El Excmo. Tribunal se ocupó de las causas en acuerdo.

Fallada de acuerdo:

Contra Rodolfo Ayala, casación fondo, invalidada de oficio, sentencia recurrida, redactor señor Fóster.

Recurso de queja: Agustín Gómez García, sin lugar.

Apelación del fiscal don Juan Bianchi T., confirmada.

CORTE DE APELACIONES

Primera Sala.—1 sumario muerte de un desconocido, aprobada; 2 homicidio de Emeterio González, aprobada; 3 contra Brujos, confirmada; 4 contra Garrido, confirmada; 5 contra León, confirmada; 6 contra Guzmán, confirmada; 7 contra Gutiérrez, confirmada; 8 contra Caviedes, confirmada; 9 contra Cruzat, confirmada; 10 contra Cáceres, confirmada; 11 Catalán contra Vila, confirmada; 12 contra Clunes, confirmada; 13 contra Davis con Cruz, confirmada; 14 contra Quintero, pendiente; 15 contra Caballero, trámite.

Alegaron:

En la 13, don Alejandro Greeck C., confirmando.

En la 14, don Jorge Gallardo N., revocando.

Segunda Sala. — 1 contra Ramón Arenas R., confirmada; 2 contra Juan Calderón N., confirmada; 3 sumario por muerte de un desconocido, aprobada; 4 sumario por hurto a R. Silva, aprobada; 5 contra N. Reyes, aprobada; 6 sumario por robo a A. Cornejo, aprobada; 7 sumario por muerte de D. Orellana, aprobada; 8 sumario por muerte de Francisco González, aprobada; 9 sumario por muerte de Rita Adasme, aprobada; 10 sumario por violación, aprobada; 11 P. Boitano contra B. Boitano, aprobada; 12 sumario por muerte de J. Gatica, aprobada; 13 contra Alfonso Alvarez, aprobada; 14 contra Eduardo Figueroa, aprobada; 15 contra Agustín Prieto, confirmada; 16 contra Pedro Krustiano, confirmada; 17 contra Onofre Hevia, confirmada; 18 antecedentes de Gustavo Salazar, revocada; 19 contra Evaristo Ahumada, confirmada.

Fallada agregada:

Contra Pedro Varas y otros, aprobada.

Fallada de acuerdo:

Contra Pedro Pérez Berríos, revocada.

Alegaron:

En la continuación de la 2 de ayer, don Santiago Lazo con don Joaquín Prieto.

En la agregada, don Narciso Sepúlveda por el recurso.

Tercera Sala.—1 muerte de Daniel Arenas, aprobada; 2 muerte de Mercedes Jinés, aprobada; 3 muerte de Gumecindo Pinto, aprobada; 4 hurto a Cándido Ruiz, aprobada; 7 contra López, aprobada; 8 contra Moraga y otros, trámite; 9 contra Fajardo, confirmada; 10 contra Maldonado, confirmada; 11 contra Bersa, confirmada; 12 contra Gamboa, confirmada; 13 contra Cifuentes y otros, aprobada; 15 Correa con Pérez, aprobada; 16 contra Figueroa, confirmada.

Fallada de acuerdo: Banco Nacional con Puga.

No hubieron alegatos.

Cuarta Sala.—1 contra Héctor Palma, aprobada; 2 contra Juan Miranda, aprobada; 3 contra Santos González, aprobada; 4 contra Vicente Sánchez, aprobada; 5 B. Carmona contra José Cordero, confirmada; 6 R. Górmaz con Municipalidad de Santiago, confirmada; 7 contra Miguel Salutto, confirmada; 8 contra Eduardo Jacquin, confirmada; 9 sumario por estafa a J. Mugli, aprobada; 10 sumario por estafa a A. Rodríguez, aprobada; 11 sumario por engaño a L. Avalos, aprobada; 12 sumario por robo a E. Cornejo, aprobada; 13 D. Sánchez con M. Neira, susp. efectos, 14 sumario por muerte de S. Catalán, aprobada; 15 sumario por muerte de A. Guerra, aprobada; 16 sumario por muerte de J. Pardo, aprobada; 17 sumario por muerte de J. Zenteno, aprobada; 18 sumario por muerte de C. Alvarez, aprobada; 19 sumario por muerte de José A. Faure, aprobada; 20 sumario por incendio de A. Mejía, aprobada; 21 sumario por rapto de F. Muñoz, aprobada; 22 sumario por incendio en Pasaje San Emilio, aprobada; 23 sumario por incendio en propiedad de J. R., aprobada; 24 A. Gayoaga contra J. Lanoquete, aprobada; 25 contra Gonzalo Ramírez, sin tribunal.

Alegaron:

En la 2, don Tito Lisoni, por la aprobación.

En la 5, don Pedro Velasco R., confirmando.

En la 6, don Manuel Victoriano C.

En la 7, don Francisco Madrid A., revocando.

Quinta Sala.—1 contra Rojas, confirmada; 2 contra Maldonado, confirmada; 3 contra Maldonado, confirmada; 4 contra Maldonado, confirmada; 5 contra León Pérez, confirmada; 6 contra Arancibia, revocada; 7 contra Campos, confirmada; 8 contra Romero, confirmada; 9 contra Gutiérrez, confirmada; 10 contra Sánchez, confirmada; 11 contra Carrasco, confirmada; 13 muerte de Aníbal Carrasco, confirmdaa; 14 lesiones a Rogelio Baeza, confirmada; 15 muerte de Cristina Pinto, trámite; 17 muerte de Javier Zúñiga, confirmada; 18 Garfias con Serey, relación pendiente.

No hubo alegatos.

SECRETARIO ALCALDE

Ingreso civil

Banco República con Compañía Minera Andacollo, primer juzgado.

Ingreso criminal

No hubo.

SECRETARIA ALCALDE

Ingreso criminal

Sumario por muerte de A. Orellana, Rengo; contra Joaquín Pino, Rengo; contra J. Ramírez, Rengo; contra M. López, Santa Cruz; contra M. Fuenzalida, Santa Cruz; contra A. Marín, Santa Cruz; contra R. Casanova, Santa Cruz; contra P. Soto, Santa Cruz; contra M. Donoso, San Fernando; contra A. Escobar Araya, primer juzgado.

30 de Noviembre

Contra A. Mandujano, primer juzgado; contra A. Devia, primer juzgado; contra R. Díaz, primer juzgado; contra P. Carcuro, primer juzgado; contra E. Jacquin, primer juzgado; contra José Peirano C., primer juzgado; contra Donato Castese, primer juzgado; contra Diodomiro Alvarado, primer juzgado; contra Ernesto Fernández primer juzgado; contra Tomás de la Fuente, primer juzgado; contra Benedicto Crespo, primer juzgado; contra Germán Becker, primer juzgado; contra Arturo Rubio, primer juzgado; contra Ernesto Fernández, primer juzgado; contra Julia Montier, primer juzgado; contra Cantalicio Fernández, primer juzgado; contra María Valladares, primer juzgado; contra Julio Vilches, primer juzgado; contra Rosa Muñoz, primer juzgado; contra Roberto Zúñiga, primer juzgado; contra Manuel Fernández, primer juzgado; contra Clarisa Cornejo, primer juzgado; contra Eduardo Cubillos, primer juzgado; contra Victoriano Acuña R., primer juzgado; contra María Valladares, primer juzgado; contra Roberto Zúñiga, primer juzgado; contra Pedro Caggialo, 4.o juzgado; contra Mateo Guinart, 4.o juzgado; contra Mateo Guinart, 4.o juzgado; contra Lázaro San Martín, 4.o juzgado; contra Pedro Juan Escobar, Santa Cruz; contra José Miguel Cabezas, Melipilla.

Ingreso civil

Recurso de queja de M. Avilés, primera instancia; Feliciano Soto V. con Fernández con Maderera; 4.o; Aurelio Cuevas con José F. García, Recurso Agusto Camus y Compañía con A. Carrie, Los Andes.

Con grandes facilidades de pago

Puede Ud. amueblar su casa con muebles sólidos y elegantes, sin recargo de precios en la fábrica

"LA AMERICANA"

ARTURO PRAT 1272

9807-2-1.

GUIA PROFESIONAL

ABOGADOS

ARTURO ALESSANDRI
ARTURO ALESSANDRI R.
VICTOR ACEVEDO L.
Domicilio y estudio. Delicias 1158. horas de oficina: 9 a 11 1|2 y de 16 a 18.30, Teléf. Ing. 1414. Teléf. Nac. 183.

ERNESTO BARROS JARPA
Gálvez 88. Teléfono 1846.

AGUSTIN BARROS JARPA
Abogado-Procurador del Número. Trasladó su estudio a Bandera 261. 9985-12-1

LUIS M. CONCHA S.
Asuntos civiles, criminales; accidentes; apelaciones. Compañía 1065. Casilla 1083.

CLARO Y Cía.
Luis Claro Solar, Samuel Claro Lastarria, Héctor Claro Salas, Fernando Claro Salas. Morandé 231. Teléf. 2355.

VICTOR CELIS MATURANA
RAMON BRIONES LUCO
LEON DEPASSIER
Oficina de asuntos judiciales. Morandé 432. Casilla 2853.

J. ENRIQUE COSTA Y JORGE COSTA
Teléfono 1076.—Santo Domingo 1151.

ALCIBIADES CARRILLO
Morandé 131. Casilla 1214.

ALBERTO DURAN B.
Santo Domingo 1146. Casilla 2914.

FERNANDO ERRAZURIZ TAGLE
Estudio: Morandé 434. 10 a 12, 14 a 18.

JORGE ERRAZURIZ TAGLE
Morandé 434. Casilla 2592.

HERNAN ECHEVERRIA C.
Huérfanos 1235. Domicilio Carrera 172

NICANOR ELGUETA N.
Galería Alessandri 19-A (altos). Teléfono Inglés 886.

FERNANDO FIGUEROA V.
CARLOS VICUÑA FUENTES
Estudio: Catedral 1355. Casilla 3694. Teléfono 930.

MARTIN FIGUEROA A.
San Antonio 717. Teléfono 1681.

ARTURO FERNANDEZ P.
Morandé 450. Teléfono Inglés 27.

DANIEL FELIU, OSCAR FELIU H.
Merced 557. Teléf. 582. Casilla 3277.

GALV. GALLARDO NIETO.
Ahumada 163, altos. Teléf. 2343.

JORGE GALLARDO NIETO
Asuntos civiles y criminales.—Morandé 356.—Teléfono 1966.

EDUARDO GREZ PADILLA
Catedral 1425. Teléfono 1144.

MANUEL GAETE FAGALDE
Notario-abogado. Huérfanos 1242. Casilla 3113. Teléfono Inglés 1355. De 9 a 18.30. Domicilio: Vergara 261.

OSVALDO HEVIA L.
Morandé 244. Casilla 1831.

ABRAHAM HERRERA B.
Abogado. Morandé 356. Pat. 1.a clase.

RAMON SEGUNDO JIMENEZ
Morandé 450. Piso 2.o, oficina 33. De 10-11 y 15-17.

GUSTAVO KALWASSER D.
Estudio: Huérfanos 1153. Casilla 855.

BERNARDINO LEIVA
Abogado. Bandera 526. x-9168-21-a

MANUEL MERINO E.
Arturo Prat 506. Estudio: Huérfanos 1235. Casilla 2407. Teléfono 2077.

LORENZO MONTT
AMBROSIO MONTT WILMS
Compañía 1207.

ALFREDO MESA CAMPBELL
Morandé 466. Casilla 3446.

MANUEL OLIVA
Estudio: Morandé 450. Atiende preferentemente juicios comerciales y criminales.

JULIO PIWONKA J.
Estudio: Huérfanos 1235, de 14 a 16.

MOISES POBLETE TRONCOSO
Casilla 375. Compañía 1238.

ROBERTO DE PETRIS
Morandé 251. Teléf. 363. Cas. 4044. Juicios civiles, criminales y de comercio. Asuntos de jurisdicción voluntaria. Alegatos de provincia. Consultas.

ARMANDO QUEZADA A.
PEDRO AGUIRRE CERDA
PEDRO DAZA BRANTES
Casilla 2861. Morandé 432.

CARLOS A. RUIZ B.
Morandé 432.

HUBERTO SALGADO GALLARDO
Causas civiles-criminales, alegatos Corte Suprema. Bandera 152. Puerto San Antonio. x-10582-31-1

ENRIQUE TAGLE MORENO
Estudio: Morandé 426.

HUMBERTO TRUCCO
Oficina Ossandón. Huérfanos 1080.

LEOPOLDO URRUTIA
Banco Hipotecario de Chile, de 11 a 12 Santa Rosa 128, de 14 a 18.

ROBERTO URZUA PUELMA
Agustinas 1972.

BELISARIO VIDELA P.
Morandé 299. Casilla 2779. Teléfono 2315.—9 a 11.—14 a 18.

MEDICOS

Dr. ARNELLO
Ex-ayudante profesor Navarro. Anestesia general. Cirugía venéreas. Consultas: García Reyes 17, 12 a 14. Hospital San Vicente Paul: 16 a 18.

Dr. LEONIDAS AGUIRRE A.
Especialista enfermedades de niños y afecciones pulmonares. Consultas: 10 a 11 y 13.30 a 15.30. San Francisco 116.

Dr. RAMON ARAYA ECHEVERRIA
Especialmente, enfermedades nerviosas. Catedral 1867.

Dr. ALFREDO ALCAINO
Garganta, nariz, oído. Especialista Hospital Niños. Dieciocho 257, 14 a 17.

Dr. AMARAL
Estudios en Europa. Partos, enfermedades señoras. Catedral 1964.

Dr. AMENABAR OSSA
Oculista, 14 años en Europa, 8 años médico-director del Hospital de Ojos condado de Stafford (Inglaterra). Merced 494. De 12.30 a 16.

Dr. LUIS AGUILAR
Cirugía, sífilis. Consultas: 13 a 15. San Isidro 229.

Dr. ROB. AGUIRRE LUCO
Medicina general. Especialmente niños. Santo Domingo 401. De 12.30 a 15.

Dr. ARTURO BARRAZA A.
Vías urinarias, sífilis. Puente 667. De 15 a 18.

Dr. BISQUERTT
Vías urinarias, sífilis. Se trasladó a Moneda 859. 15 a 18. Casilla 2563.

CARLOS BOLIVAR S.
Medicina general. Alameda 294. Consultas: de 13 a 15.

Dr. I. BORQUEZ SILVA
Regresó. Estudios en Europa. Medicina interna, pulmón, corazón, estómago e intestinos. Rayos X. Consultas: 14 a 17 (2 a 5). A. Prat 80. Teléfono 6019.

Dr. BUSTOS
Oculista. Vergara 134. Consultas: 13 a 16. Teléfono 2264.

Dr. BRAGA CASTILLO
Rayos X. Merced 136. Teléfono 1393. Consultas: de 9 a 10 y de 13 a 16.

Dr. MANUEL CALVO MACKENNA
Médico del Pensionado de S. Vicente. 13 a 15. Compañía 1509. Tel. Ing. 596.

Dr. CORBALAN MELGAREJO
Moneda 1711. Medicina interna. Sífilis (inyecciones venosas con un reciente arsenobenzol).

Dr. CABEZON DIAZ
Enfermedades de niños. Ortopedia y Cirugía. Consultas: 13 a 15. Dieciocho 289.

Dr. PAULINO DIAZ
Moneda 1963. Teléfono 1178. 13 1|2-16. Sábados 8-12.

Dr. CASTRO OLIVEIRA
Garganta, nariz, oído. Estado 62. De 15 a 18.

Dr. CIENFUEGOS
Enfermedades de niños. Consultas: 13 a 15. Serrano 61.

Dr. CAMPOS MENDEZ
Medicina interna. Corazón, Hígado. Sífilis. 10 a 12. Huérfanos 2311. 14 a 17. Bandera 62.

Dr. LEON CHONCHOL
Titulado en París. Medicina general. Piel, venéreas. Consultas: 14 a 17. Santo Domingo 739.

Dr. LEONIDAS CORONA T.
Laboratorio Clínico. Delicias 868 (frente a Estado). Consultas: de 16 a 18. Teléfono 2483.

Dr. J. RAMON CAMPOS
Piel, venéreas, Pulmón. Vías digestivas. Lastarria 321. Consultas: de 13 a 16. Teléfono 2465.

Dr. ALVARO COVARRUBIAS P.
Cirugía y enfermedades de señoras. Martes, Jueves y Sábado 14 a 16. Riquelme 124.

Dr. W. E. COUTTS
Estudios en Inglaterra. Consultas: de 13 a 17. San Martín 372.

Dr. EUGENIO DIAZ LIRA
Cirugía de Niños y Ortopedia. Agustinas 1270. Teléfono 2285.

Dr. ENRIQUE DAVILA H.
Medicina interna. Consultas: de 11 a 12. San Ignacio 243.

Dr. CARLOS DOREN N.
Cirugía, enfermedades de señoras. Delicias 176. Consultas: 14 a 16.

Dr. DIAZ VELASCO
Medicina interna. Niños. Sífilis. Consultas: 13 a 16. Vergara 474.

Dr. RICARDO DONOSO
Estudios en Europa.—Medicina interna, especialmente pulmón, corazón.—Agustinas 619.—13.30 a 15.30.

Dr. ESPINA
Rayos X. Estudios en Europa. Medicina interna. Consultas: 13.30 a 16. Delicias 1228 esq. Gálvez. Tel. 2102.

Dr. FRANCISCO EDWARDS
Vías urinarias. Consultas: de 14 a 16. Teatinos 14.

Dr. JULIO EASTMAN
Catedral 2673. Consultas. de 13.30 a 15.30. Teléfono 2637. Casilla 1571.

Dr. ARTURO FRITZ
Medicina general. Jefe Policlínica. Piel y Sífilis. 15 a 17. Huérfanos 1353.

Dr. FUENZALIDA BRAVO
Profesor enfermedades niños. Merced 560. Teléfono 1721. 13.30 a 15.30.

Dr. FERRADA ALEXANDRE
Piel-Sífilis-urinarias. Se trasladó a Compañía 1470. Casilla 2868. Consultas de 14 a 17.

Dra. MARINA FUENZALIDA
Unicamente señoras y niños.—Consultas: de 13 a 15. San Martín 41.

Dr. ERNESTO GREENE O.
Estudios en Europa. Cirugía y ginecología. Consultas: 14 a 16. San Martín 509 esq. Catedral. Teléf. 2860.

Dr. ARISTIDES GONZALEZ C.
Prof. extraordinario de Obstetricia. Partos, enfermedades señoras. Consultas: 13 a 15. Casilla 1551. Teléfono Inglés 2789. Huérfanos 628.

Dr. GARCIA COLLAO
Ojos, nariz, garganta, oídos. Estudios Europa. 13 a 16. Agustinas 1128.

Dr. ENRIQUE CABLER HERRERA
Medicina general, niños, adultos. Consultas: 10-12. Chacabuco 555.

Dra. JULIA E. GUTIERREZ C.
Partos, señoras, niños.—Delicias 471. Consultas: 13 a 16.

Dr. ENRIQUE GONZALEZ H.
Estudios en Europa. Estómago, intestinos, hígado, diabetes, obesidad, reumatismo. De 14 a 16.—Castro 107.

Dr. LUIS GODOY H.
Cirugía y anestesia general. Consultas: 13 a 15. Delicias 1367. Teléfono 2541.

Dr. GARCIA GUERRERO
Bandera 575. Consultas: 15 a 16. Teléfono N.o 9 (Santa Elena).

Dr. JORGE HERRERA ROGER
Médico Hospital de Niños. Teléfono 2679. Delicias 2558. Consultas 13 a 15.

Dr. IBARRA LORING
Estudios Europa. Vías urinarias. Especialmente enfermedades riñón, vejiga, próstata. Cons. 13 a 16. Natanie! 64.

Dr. ALEJANDRO INFANTE
Enfermedades de Niños. Médico del Hospital de Niños San Luis. Consultas: 13 a 16. Delicias 263.

Dr. ROBERTO JARAMILLO B.
Ejército 707. Teléfono 142. Parque.

Dr. ANDRES KOENIG
Hidroterapia científica, sistema Kneipp. Claras 549. 14 a 15.30.

Dr A. KORNER ANWANDTER
Estudios en E. U. Cirugía, Ortopedia. Consultas: 14 a 17. S. Domingo 623.

Dr. ARMANDO LEON I.
Médico-cirujano. Catedral 1642. Consultas: 13 a 15.

Dr. LEA-PLAZA
Enfermedades del sistema nervioso. Moneda 803. 13-15.

Dr. F. LANDA Z.
Médico de ciudad de Santiago. Rosas 1050. Teléfono 1003. Piel, partos. Enfermedades señoras. 13 a 16.

PROFESOR LUCO
Enfermedades nerviosas y mentales. Se trasladó Merced 336. Consultas: de 13 1|2 a 14 1|2.

Dr. MEYER
Ayudante Clínica Universitaria Prof. Korner. Ginecología. Medicina interna. Especialmente enfermedades señoras. Puente 559. 12 a 14.

CORA MAYERS G.
Médico-Cirujano. Niños y señoras; consultas: de 16 a 18. Compañía 1607.

Dr. LUIS MIRANDA O.
Santo Domingo 2959. Consultas 13-15.

Dr. MONTERO
Prof. de dermatología, sifilografía. Piel. Sífilis, genito urinarias. Prat 309.

Dr. MOUAT S.
Ginecología-Partos. Ex-jefe de Clínica Ginecológica Dr. Korner. Se trasladó a Brasil 25. Consultas: 13-16.

Dr. AURELIO MORALES
Vías urinarias, Sífilis. Lira 21. 17 a 19.

Dr. MORAGA FUENZALIDA
Medicina y cirugía de niños. Cochrane 118. Teléfono 2804. 13-16, menos los Martes.

Dr MORALES VILLABLANCA
Prat 356. Consultas: de 14½ a 17½.

Dr. ITALO MARTINI Z.
Ojos, oídos, nariz y garganta. Delicias 227. Consultas: 14-16.

Dr. JUAN MONTENEGRO
Enfermedades de niños. Compañía 1770. Teléfono 2120. Regresó.

Dr. MEZA OLVA
Estudios en Europa. Medicina interna. Especialmente pulmón, corazón, riñones, sífilis. Laboratorio clínico. Consultas: 15-16. Dieciocho 268.

PROFESOR MUJICA
Oculista.—Recoleta 868. Consultas: 10 a 12 y 13-14.

BASILIO MUÑOZ P.
Médico cirujano. Consultas de 15 a 16 horas. Catedral 1582.

Dr. AURELIANO OYARZUN
Medicina general. Consultas. 13-15. Santo Domingo 1254.

Dr. QUIROGA
Puente 559. Cons. 16 a 18. Teléf. 277.

Dr. OTTO PHILIPPI
Enfermedades de Niños. Santo Domingo 120, esquina San Antonio. Consultas: 13-16. Teléfono 2415.

Dr. F. PUGA BORNE
Delicias 1039. Consultas: de 14-17.

Dr. RICARDO PERALTA G.
Cirugía general, especialmente de niños. Claras 471.

PROFESOR PARDO
Cirugía y enfermedades de señoras. Consultas: de 14-16. Ejército 119.

Dr. PRUNES
Estudios en Europa. Jefe de Clínica. Piel. Sífilis. Venéreas. Merced 490. Casilla 2894.

Dr. MARCIAL PARADA
Oídos, nariz, garganta, de 15-17. Delicias 1626. x-8817-10-a

Dr. DAVID PULIDO I.
Enfermedades de Niños. Santo Domingo 1646. Consultas: Independencia 287. 13½ a 16½. Teléf. 2152.

Dra. ERNESTINA PEREZ
Se trasladó a Compañía 1289, casi esq. de Teatinos. Consultas: de 14-17.

Dr. PAREDES F.
Medicina. Cirugía. Especialmente enfermedades Sras. Amunátegui 33. 14-17

Dr. L. QUINTEROS ENCINA
Médico-legista. Cirugía. Partos. 13-15. Alameda 239.

Dr. JOEL RODRIGUEZ P.
Estudios en Europa. Medicina interna, especialmente estómago, intestinos. Rayos X. Cons. 14-16. Claras 431.

Dr. F. ROMERO AGUIRRE
Partos, Enfermedades de señoras. Cirugía. Catedral 2429.

Dr. NACIANCENO ROMERO
Laboratorio clínico. Puente 559. Consultas: 17 a 19. 9847

Dr. EDUARDO DE RAMON
Cirugía, enfermedades de señoras. Consultas: 13-15. Maestranza 340.

Dr. F. RAYO RIQUELME
Cirugía, ginecología, Sífilis. — Lira 268. Lunes, Miércoles, Viernes, 13-15. Martes, Jueves, Sábado, 17-18.

Dr. OSVALDO SALAS C.
Catedral 2531. Medicina de adultos y niños. Sífilis. Cons. 13-16.—Tel. 2791.

Dr. SANTANDER
Medic. interna, estómago, intestinos, rayos x. Laboratorio: Moneda 821.

Dr. STUARDO
Estudios Europa. Enfermedades Niños. Cons.: 13-16. Agustinas 1684.

Dr. SUAREZ ALVAREZ
Especialmente afecciones de la vista. Agustinas 853. Consultas: 13.15.

Dr. CARLOS A. SOMMERS
Consultas: 13-15. Agustinas 1876.

J. SCHWARZENBERG L.
Enfermedades de niños. Consultas de 13-15, excepto Jueves y Sábado. San Antonio 275. Teléf. Ing. 1344.

Dr. RAMON SILVA LEON
Enfermedades de señoras y partos. Catedral 1611.

Dr. TORRES TORRES
Jefe Clínica Prof. Korner. Enfermedades señora, cirugía. Catedral 1240. 15 1|2-17.

Dr. MANUEL A. TORNERO
Piel, Sífilis y venéreas. Maturana 439. Consutlas: 13 1|2- 14 1|2-18 20.

SIFILIS Y VENEREAS
Dr. Felix Grohnert B. Consultas: 14 a 17. Moneda 1592.

Dr. VARGAS SALCEDO
Cirujano. Consultas: 14-16. Teatinos 254. Teléfono 1060.

Dr. G. E. VIDAL S.
Consultas: 16-18. Delicias 2646.

Dr. VILLALON
Oculista. Enfermedades de la vista. Estudios en Europa. Domicilio y consultorio. Santo Domingo 608. Consultas: 13-15 1|2.

Dr P. VALENZUELA L.
Cirugía General, Ginecología. Consultas: 13-15, menos los Viernes Catedral 2082.

Dr. A. VALENZUELA R.
Estudios en Europa. Tratamiento sin drogas. Cultura Física. Medicación natural. Santo Domingo 848. Consultas: 14-18.

Dr. J. UGARTE DONOSO
Compañía 1470.

Dr. ZUÑIGA C.
Partos. Enfermedades de Señoras. Jefe Clínica Obstetricia. Av. España 472. Cons. 13.15. Teléf. 111, Parque.

Dr. WIREN
Oídos, Nariz. Garganta. Claras 471, 2-4. Policlínica, 8 1|2—11 A. M. Solo para enfermos escasos recursos.

Dr. WAUGH
Medicina interna, venéreas, sífilis. Reacción Wassermann. Consultas: 14-16. Catedral núm. 1988.

DENTISTAS

VICTORINO ALONSO
Dentista. Estudios en Philadelphia. Moneda 1164.

Dr. BAHAMONDE INZUNZA
Dentista. Ex-ayudante Clínica Escuela Dental. Extracciones complicadas indoloras. Huérfanos 1353.

MAURICIO M. BALTIANSKY
Dentista. Cirugía dental. Enfermedades de la boca.—Arturo Prat 935

LUIS R. BERRIOS MENDEZ
GUILLERMO CARTAGENA
Dentistas. Clínica Dental del Dr. Valenzuela B. Huérfanos 1616. Tel. 1642.

GUSTAVO CERDA LOPEZ
EDUARDO GOMEZ C.
Clínica dental. Consultas: 9-12 y 15-19. Arturo Prat 1548.

J. CAMARGO SANGINES
Dentista. Consultas: 2 a 5. Carmen 32.

F. CASTRO C.
Dentista. Ayudante Escuela Dental. Especialidad Puentes, Coronas. Estado 250.

CLODOMIRO CONTRERAS
Ayudante Clínica Operatoria Escuela Dental. Maestranza 349. Consultas: de 13 a 18.

SALVADOR CASTILLO U.
Jefe de clínica de Prótesis de la Escuela Dental. Moneda 1588.

J. A. CASTRO OLIVEIRA
R. CASTRO OLIVEIRA
Estado 62.

FORTUNATO ENCINA F.
Dentista. Trabajos rápidos y eficientes. Agustinas 849.

EDUARDO HOLLSTEIN
Catedral 1787. Consultas: 9 a 12.

MUÑOZ LOBOS Hnos.
Extracciones sin dolor, somnoformo, puentes, honorarios módicos. San Diego 307-448.

PEDRO A. MENDEZ
Estudios en Estados Unidos y Europa. San Antonio 451.

Dra. ELVIRA ROSAS S.
Bandera 76.

Dr. LUIS PELLISA C.
Especialidad puentes, coronas y planchas. Se trasladó Agustinas 849. Casilla 775.

RAFAEL URQUIETA S.
Dentista. Trabajos rápidos.—Agustinas 852.

ALEJANDRO VALENZUELA DIAZ
Compañía 1731. Ayudante. Escuela Dental. Especialidad extracciones somnoformo.

FELIX VASSI R.
Puentes, coronas, extracciones sin dolor. Ayudante Escuela Dental. Delicias 868.

CORREDORES

LUIS RAMIREZ SANZ y AUGUSTO OVALLE CASTILLO
Bandera 51-55. Teléf. Ing. 2511.

MATRONAS

LUZ A. DE BUSCHLOH
Matrona. Asistencia toda hora. Manuel Montt 2555.

MARIA KEMNER v. DE C.
Matrona. Recibe enfermas de provincias. Sazie 1954. C. 17, de 13-16.

CELIA CASTILLO
Matrona Ginecologista. Clínica Privada. Atiende llamados fuera Santiago.—U. Americana 32.

CLINICA
Ana G. Vargas Barrera.—Partos, enfermedades, señoras. Recibe pensionistas. Cochrane 985. x-8005-17-1.

CLINICA PRIVADA DE OBSTETRICIA
Señora Reyes. Matrona Ginecologista. Dormitorios higiénicos. Establecimiento montado según últimos adelantos. Atendido por dos cirujanos especialistas. Recibe enfermas todas partes del país. Curaciones internas. Partos indoloros, absoluta seguridad. Precios módicos. Consultas gratis. Esmeralda 636.

JULIA MORENO
Clínica. Pensionistas, partos indoloros. Curaciones internas. Coquimbo 1179.

MERCEDES ROJAS
San Diego 982. Recibe enfermas cualquier tiempo. Consultas privadas, precios módicos.

RITA COSTA DE SANCHEZ
Matrona. Trasladóse Huérfanos 2428.

CARMELA TORO G.
Recibe pensionistas. Chacabuco 661.

"PENSIONADO MURFFI"
Parto pensión $ 40. Curación flores blancas. Exámenes gratis. Pago vencido. San Diego 360.

CLINICA "Dra. VICENTINA"
Especialista enfermedades internas, pensionado higiénico, partos $ 50. Examen gratis. San Diego 57.

CONSULTORIO DE OBSTETRICIA
Exámenes y partos. Recibe enfermas. Sotomayor 16.

VARIOS

INSTITUTO TAQUIGRAFICO PITMAN.—Bandera 84, Santiago. Of. 1. Enseña taquigrafía comercial en inglés y castellano. Traducciones.

CONSULTORIO FEMENINO DE CULTURA FISICA
Vello.—Extracción segura por señoritas competentes bajo vigilancia médico. Masaje, gimnasia, hidroterapia, electricidad, etc. Trátanse niños mal desarrollados, anemias, estitiquez, reumatismo, obesidad, enfermedades respiratorias, digestivas, defectos pecho, columna vertebral y cara, como cutis seco o grasoso, espinillas, lunares, cicatrices, etc. Masaje de belleza, manual y eléctrico. Santo Domingo 848, entre 21 de Mayo y San Antonio.

Masajes MEDICO CIENTIFICO
S. N. Hayashi, médico masajista. Estudios Tokio. Enfermedades articulares, musculares, reumatismo, estitiquez, parálisis, 2.-4. Claras 490.

MASAJE SUECO
Gimnasia médica, enfermedades articulares, musculares, parálisis, reumatismo, neuralgia, estitiquez, obesidad, mala circulación, etc. Tratamiento científico, desviación espina dorsal. Sólo a señoras y niños.—Hanna Widen, titulada en Estocolmo. Claras 46. Consultas: 13 a 15.

INSTITUTO DE BELLEZA ELVA S. DE TAGLE
Vello. Tratamiento Bizzarnini, extráelo radicalmente, doy prueba. — Se trasladó Agustinas 1232.

ZURCIDOS INVISIBLES
Especialidad virar trajes caballeros. Cóndor 1168.

"ARRUGAS"
Notable descubrimiento científico. Efecto permanente, inmediato. Profesor Díaz Gascogne. Miraflores 435. x-9499-30-1

Guía Profesional de Valparaíso

ABOGADOS

GUILLERMO AZOCAR ALVAREZ, MIGUEL AYLWIN G.
Serrano 238. Teléfono 1588.

C. BORDEU ALEMPARTE
Estudio de don Pedro N. Pineda. Blanco 917. Valparaíso.

MAN. BARROS CASTAÑON
ENR. BARROS CASTAÑON
Serrano 101. Casilla 179.

ANIBAL CRUZAT O.
Abogado. Prat 72. Casilla 1298.

FERNANDO GANDARA P.
Abogado. Agente General de "La Nación" en Valparaíso. Cochrane 893. Casilla 689.

CARLOS NIETO
Abogado. Serrano 275. Tel. 1422.

PEDRO N. PINEDA
PEDRO PINEDA RIOS
JOSE M. RIOS ARIAS
Abogados.—Valparaíso, Blanco 917. Casilla 1163. Teléfono 1288.

GUILLERMO RIVERA C.
GUSTAVO RIVERA BAEZA
Calle Serrano 173. Valparaíso.

OCTAVIO SEÑORET S.
Calle Prat 159. Teléfono Ing. 2114

ENRIQUE A. SKINNER
Prat 109. Teléfono Inglés 889. Nacional 112.

INGENIEROS Y ARQUITECTOS

FRANKE, CHADWICK & Co
GUSTAVO JULLIAN
Santiago. Estado 91. Casilla 3607. Valparaíso, Cochrane 791. Casilla 235

AGENTES Y EMBARCADORES DE ADUANA

PEDRO SANTIBAÑEZ G.
Serrano 69. Teléfono C. T. C. 3. Casilla 200. Valparaíso.

ARMANDO CHAPARRO V.
Casilla 663. Teléfono Inglés 595. Serrano 184.

CORREDORES

GUILLERMO ARNOLD
Vende chalets, terrenos, fundos. Arrienda casas amobladas. Viña del Mar, Alvarez 730. Valparaíso. Prat 33.

ARQUITECTOS

ENRIQUE TORRES
Oficina: Galería Alessandri 3-A. Teléfono 275 Central.

EDUARDO TASSO
Construcciones, transformaciones y reparaciones. Honorarios 8 o|o. Planos, presupuestos.—Agustinas 1260.

COMISIONISTAS

LUIS AYALA C.
Compra-venta de propiedades. Préstamos Hipotecarios. Comisiones en general. Catedral 1131. Ofic. 4.

INGENIEROS

ALBERTO LARENAS F.
Ingeniero. Claras 162. Casilla 420.

OFICINA TECNICA
Lorenzo Claro Lastarria, Ing. Civil. Morandé 235. Teléf. 1963. Cas. 1491.

¡Llego llego!

Surtido completo de ventiladores eléctricos, para corriente alternada y continua.

110 y 120 volts

DONDE ESTADO 235

RAAB BELLET Y CIA.

SOCIABILIDAD OBRERA

Unión de los Tipógrafos.— Continúa enfermo de cuidado el presidente de esta institución, don Lorenzo Pacheco y algunos señores directores. Por esta causa no se reunirá el directorio hoy Domingo.

De orden del señor vice-presidente esta tarde, a las 15 horas, se reunirán las siguientes comisiones:

Comisión de estatutos, señores Francisco Vargas T. y Pedro O. Goycolea.

Junta Ejecutiva pro-Congreso Gráfico Nacional, señores Marcial Barrera, Nacianceno Muñoz, Rogerio Rosas O., Lisandro Alvarado y Eusebio Ruiz.

Unión de Matronas de Chile. — De orden de la señorita presidente, se recomienda la asistencia de las asociadas y matronas en general a la clase instructiva del Martes 3, a las 16 horas, en la Maternidad de San Borja, y se pone en conocimiento de las socias, que esta institución celebra sesión para solucionar asuntos de gran importancia, el Jueves 5, a las 16 horas (4 P. M.), en Merced 565.

Se ruega avisar a la Casilla 23-D los denuncios sobre partos anormales hechos por las consocias de nuestra institución.

Centro Académico Honor y Amistad.— (Chacabuco N.o 14 A- altos). —Esta institución ha suspendido hasta nuevo acuerdo las matinées que venía efectuando los Domingos para en cambio dar principio a las tertulias a las 20 horas en punto (8 P. M.)

El Miércoles se celebrará sesión de directorio. Quedan citados sus miembros.

Partido Obrero Socialista.— Eyzaguirre 1064.— Se nos pide poner en conocimiento de todos los afiliados y de los que han solicitado el ingreso al Partido que hoy se efectuará la asamblea ordinaria acordada.

La tabla a tratar es la siguiente:

1.o Cuenta de Comité administrativo sobre la labor efectuada desde que se reorganizó la sección Santiago.

2.o Cuenta y balance de tesorería y socios nuevos.

3.o Publicación de un periódico.

4.o Nota del Partido Socialista argentino.

5.o Ley de residencia.

6.o Comité de afianzamiento de la paz en Sur América.

La asamblea se llevará a cabo con el número que asista a las 10 horas.

Sindicato de Chauffeurs de Chile. —A contar desde mañana 2 de Diciembre y durante cinco días funcionará la junta receptora de los sufragios para la elección del nuevo directorio en el salón social, Dieciocho N.o 40, de 21 1|2 a 22 1|2.

Unión Familiar de los Ferrocarriles.— Hoy se efectuará el paseo campestre que de tiempo a esta parte viene preparando esta institución.

Se nos encarga comunicar a los interesados que se han fijado las 8 horas y 19 horas respectivamente, para dar principio y cerrar la duración de esta reunión.

Unión Empleados de Comercio. — Con motivo del cambio de local el directorio de esta institución acordó llevar a efecto dos grandes bailes el Domingo 1.o de Diciembre, a las 17.30 y 21.30 horas.

Sociedad La Universal Leopoldo Lagos. — El 24 Noviembre celebró junta general esta institución.

El presidente señor Fidel Díaz dió lectura a la memoria anual, que fué aprobada con aplausos.

El balance leído por el tesorero don Temístocles Retamal mereció igual aprobación.

A continuación se nombró el nuevo directorio que quedó compuesto como sigue:

Presidente, don Fidel Díaz; vicepresidente, don Víctor Jaure; tesorero, don Temístocles Retamal; subtesorero, don Pablo Olea; secretarios, señores Elías Retamal y Federico Krüger; directores, señores Santiago Díaz, José Espinoza, Marcial Villarreal, Germán Tuyá, Eliseo Gutiérrez, Manuel Estay, Rodolfo Valenzuela, Manuel Elizondo, José Lizana, Manuel Ponce, Roberto Ayala y Arturo Bustamante.

—El Domingo 1.o de Diciembre, continuación de la junta general para nombrar las diversas comisiones.

Centro de Alumnos y Ex-alumnos de la Escuela Nocturna Fermín Vivaceta. — Riquelme 859. — En junta general celebrada el Jueves 28 de Noviembre de 1918, con asistencia de 58 señores socios, se tomaron los siguientes acuerdos:

Admitir como socia a la señorita M. Allendes.

Enviar una nota de agradecimiento al diario "La Nación" por su propaganda por el centro y nombrarlo diario oficial.

Hacer público un voto de aplauso para el secretario señor J. Antonio Bruna L. y otro para el director del cuadro señor Marcos A. Ramírez por su labor altruísta y desinteresada que han desarrollado en este último tiempo, por el progreso del centro.

Citar a junta general extraordinaria para el Domingo 1.o, a las 14 horas.

Enviar una nota de pésame a la familia del socio fallecido últimamente, señor Juan Torres.

Hacer presente que se ha borrado de los registros a los señores Luis González y Heraldo Mella.

Contestar a la Compañía Carrera que el Centro le podrá prestar el concurso con alguna obra teatral o números de variedades, siéndole imposible hacerlo como proponen y piden.

Después de tratar otros asuntos de carácter interno, se levantó la sesión a las 23.30 horas.

—Citase al cuadro artístico a ensayo para hoy, a las 20 horas.

Se ensayará la obra "Juventud Alegra y Confiada" y se repasará "Rodríguez".

Se encarece la asistencia al señor Reynot y a la señorita Martínez.

Sociedad Fermín Vivaceta.—Hoy, a las 21 horas, se llevará a efecto en el salón social, Porvenir 775, la velada literario musical y baile. El plaudido cuadro artístico "El Arte Criollo" pondrá en escena la comedia titulada "Para casa de los padres".

Durante el entreacto, la señorita Dolores Alonso, cantará hermosas canciones al estilo español.

El valor de las entradas es de cincuenta centavos cono derecho a invitar señoritas.

Federación Obrera de Chile.— Se cita a junta de asamblea general para hoy a las 14.30 (8 1|2 P. M.)

Se cita a los aspirantes a federados que fueron aceptados, para prestar la promesa de estilo.

Casa del Pueblo.—Eyzaguirre 718. —A las 15 horas, asamblea general.

A las 20 horas, ateneo literario musical y conferencia.

La Unión Gremial de Cerrajeros, Herreros y Ayudantes.—Citase para hoy a todos los delegados de los talleres que pertenezcan a esta Unión, para que den cuenta al señor tesorero de las cuotas recibidas y de las erogaciones para los compañeros que se encuentran enfermos.

Punto de reunión: casa del señor Oscar Vergara, Gorbea 2337, interior 12, hora 9.

Sindicato obrero de fábricas de espejos.—Citase a junta general extraordinaria para hoy a las 9 horas, Salas 208.

Federación Obrera de Chile.— Consejo Federal número 4 de Molineros.—Se cita a junta general extraordinaria para hoy, a las 9.30 horas.

Sociedad de Socorros Mutuos Bernardo O'Higgins.—Se cita para hoy a sesión ordinaria, a los miembros del directorio de esta institución, a las 10 horas en su local de costumbre, de la calle de Salas número 208.

Sociedad Federal de Curtidores.— Se cita a junta general extraordinaria para hoy Domingo a las 9 horas.

Sociedad S. M. de Electricistas.— Citase a junta general extraordinaria para hoy a las 14.30 horas en su nuevo local calle Salas 208.

Asociación de Comerciantes Ambulantes de Ambos Sexos.—Citase al gremio de comerciantes ambulantes a una asamblea que tendrá lugar el Martes 3 de Diciembre, a las 16 horas en Salas 208.

Centro Recreativo Centenario de Maipo.—Hoy, matinée de gala, a las 15 horas en honor del nuevo directorio elegido recientemente.

Variado carnet de baile.

Se invita especialmente a las familias del barrio, asegurándoles la más sana cultura de este Centro.

Se invitan también a los centros amigos Camilo Henríquez, Yungay, Chile y Argentina, Rogelio Ugarte y demás sociedades congéneres.

Local social, A. Varas 91, altos.

Federación Instructiva Obrera.— Hoy matinée, a las 16 horas; noche, velada pro revista "La Voz de Arauco".

Federación de Sastres.—Citase a junta general para hoy a las 14 y media horas.

Sociedad de Artesanos La Unión. —Hoy Domingo se llevará a efecto la elección del nuevo directorio que regirá los destinos de la institución durante el próximo año de 1919.

Se encarece la asistencia y puntualidad en la hora, y en especial a las personas que forman las comisiones antes mencionadas.

Academia de Baile Luis A. Acevedo. — El Domingo pasado salió favorecida en la rifa del collar de perlas la señorita Audolia López.

Centro Recreativo La Ilustración.— Bascuñán 542.—Brillante promete resultar la extraordinaria matinée que este centro prepara para el Domingo 1.o con el objeto de entregar las medallas a los vencedores del último campeonato de One Step por Santiago, señor Luis A. Escobar con la señorita Malvina Arellano y señor Oscar Hidalgo con la señorita Elena Molina, personas a las cuales se les ruega asistir.

Muy especialmente también invitamos a nuestras relaciones sociales.

Sociedad de Sombrereros El Tiempo es Oro de Socorros Mutuos.—El Domingo 1.o de Diciembre se efectuará una romería al Cementerio por los miembros de la Sociedad Sombrereros El Tiempo es Oro para rendirle un póstumo tributo a los socios fallecidos.

El lugar de partida será el local social, Julio Bañados esquina de Mapocho.

Centro de Alumnos y Ex-alumnos de la Escuela Nocturna Fermín Vivaceta. — Riquelme 859. — Clases instructivas de baile y box nocturnas. —Como está anunciado, el Lunes 2 de Diciembre se efectuará en este teatro situado en Almirante Barroso esquina de San Pablo, una gran función extraordinaria a beneficio de este centro.

Se proyectará la película "Un niño caído del cielo", habrá acto de variedades.

Tomarán parte E. Castro, zapateador norteamericano, Paco Ramírez, monologista, Zenobia Núñez, canzonetista en guitarra; Reynot, célebre humorista y el tenor chileno Luciano López.

—Citase para hoy al cuadro a ensayo .

Se encarece la asistencia al señor Reynot y a la señorita Portales.

Local y hora de costumbre.

Sociedad de Socorros Mutuos Andrés Bello.—El Domingo 1.o de Diciembre, a las 21, se llevará a efecto impostergablemente la sesión solemne en la que se recibirá el nuevo directorio.

Se repartirán los diplomas a los socios jubilados de 25 y de 15 años y a los activos con más de un año en la institución, como también se hará entrega de un artístico reloj como premio al socio que haya presentado mayor número de nuevos socios.

Después de la sesión se efectuará una recepción familiar.

Centro Luis Uribe. — En sesión celebrada el 26 del corriente, se acordó reabrir este Centro en el local del centro de Propaganda Demócrata, ubicado en la calle de Franklin número 1316.

Se nombró el siguiente directorio provisional:

Presidente, señor Luis ontreras.

Tesorero, señor Anselmo Alanso.

Secretario, señor José Aguirre.

Directores, señores Ricardo Villagra y Alberto Hernández.

También se acordó empezar las clases el Domingo 1.o de Diciembre, con una matinée que se llevará a efecto a las 16 horas, para terminar a las 24 horas.

Se recomienda la asistencia a todos los socios y socias para hoy, a la fiesta del Centro Demócrata.

El Miércoles habrá junta general a las 20 1|2 horas.

Centro Familiar Camilo Henríquez. —Hoy velada de gala en honor de la señoritas Blanca Briones y Adela Vargas con escogido programa literario, tomando parte, entre otros, Pepita Imperio, señorita Loyola, señor Luciano López, Baltasar Robles y otros.

Terminará la fiesta con un gran baile con orquesta con batalla de serpentinas.

Centro de Alumnos y Ex-alumnos de la Escuela Nocturna Exequiel Vilches.—Hoy, a las 16 horas, se llevará a efecto en el local de la Sociedad Manuel Rodríguez, San Francisco 748, la rifa que este centro tiene organizada a beneficio de sus fondos sociales acompañada del siguiente programa literario musical:

1. Mandolino y guitarra, por los señores M. Niño y E. Romo.
2. Recitación por el señor M. Castro.
3. Encuentro académico de box a tres vueltas entre J. Aguilera y M. González.
4. Recitación por la señorita Carmela Belmar.
5. Número de canto por un alumno de la Escuela, acompañado al piano por la señorita Estela Marinetti.
6. Recitación por el señor Agustín Belmar.
7. Primavera, Mendhelson, canto por el señor A. Hidalgo.
8. Rifa.

Los socios que posean listas de la rifa deberán entregarlas a las 13 horas al señor tesorero en el local de la escuela.

Federación Femenina de Chile.— Bascuñán 542. — Citase a asamblea general obligatoria, para hoy, a las 14.30 horas, a todas las personas federadas de Santiago, a fin de resolver problemas importantes para el desarrollo económico y social de la mujer chilena y de la familia.

En esta asamblea se integrarán las comisiones de contabilidad, Cruz Roja y de estudios sociales.

Federación Instructiva Obrera. — Bulnes 757.—Hoy, a las 21 horas se efectuará impostergablemente la fiesta de beneficio pro revista araucana con un escogido programa.

Entrada general, 40 centavos.

Durante el acto se expenderán ramos de flores, refrescos, pasteles y se rifará un hermoso objeto de arte.

Sociedad de Resistencia de Pintores.—Citase al gremio para hoy Domingo a las 9 horas para que de su opinión respecto a los problemas de actualidad.

Salón social, Galvez núm. 536.

Sociedad Unión y Protección de Estucadores.—Se cita a junta de directorio para hoy a las 9 horas.

Sociedad Unión Cooperativa de Propietarios Población Independencia.—Citase a las 4 de la tarde a junta general de socios para tratar asuntos pendientes.

Sociedad de Mariscales.—Citase a junta general ordinaria para hoy a la 13.30 horas. Porvenir núm. 775.

Unión de Modelistas.—Citase para hoy a junta general obligatoria. Se recomienda a los siguientes señores asistir: Riveros, Acosta, de la Vega, Rebolledo, R. Cerda, Campora, Prieto y Calderón. Local, Cueto 247, a las 9 y media horas.

Federación de Obreros de Imprenta.—Hoy se reunirá el gremio en asamblea general con el objeto de estudiar y resolver los asuntos que aún quedan pendientes, relacionados con las peticiones a los industriales.

En esta sesión se dará lectura general a los estatutos para proceder a su impresión, a fin de que empiece a regir desde el 1.o de Enero próximo.

Se encarece la asistencia a los siete miembros del comité a las 13.30 para celebrar una reunión preliminar exclusivamente de directorio.

Local: Federación de Zapateros, San Francisco 180.

Academia de Baile Luis A. Acevedo.—Hoy en la matinée se llevará a efecto la entrega de los premios a las personas que los obtuvieron en el concurso de disfraces el día de la fiesta de los estudiantes.

Además se rifará un hermoso anillo entre las señoritas asistentes, el cual es donado por el señor secretario don Leopoldo Guzmán.

En la noche habrá tertulia en honor de las familias del barrio.

Unión Gremial de Caldereros. — Gran asamblea, conferencia y acto literario-musical que se verificará hoy a las 9 horas en su local social, Grajales 2730.

Se invita a los socios de la Fundición Libertad, Fundición Valparaíso, Las Rosas, Constructora, Maestranza del Estado, a este acto.

También invitase a las Sociedades hermanas Torneros y Mecánicos, Modelistas, Fundidores, Herreros, Cerrajeros y obreros en general.

Sociedad de Dueños de Carretelas El Progreso.— Citase a reunión general para hoy a las 15 horas en San Francisco 605.

Sociedad Santiago de Zapateros, Hormeros y Curtidores.— Citase a junta general para hoy a las 9 1|2 horas.

Sociedad Hojalateros y Gásfiters. —Citase a sesión de directorio para hoy a las 9.30.

Se pone en conocimiento de todos los asociados que el Sábado 7 de Diciembre se llevó a cabo una velada literario musical a favor de los fondos pro compra de casa en el teatro de la Sociedad Fermín Vivaceta.

Se ruega asistan a esta sesión los aspirantes a socios que están en tabla.

Centro Rogelio Ugarte.— Cuevas 1390.—Hoy, a las 16 horas matinée tertulia, con números de canto, música y declamación intercalados. Invítase a La Democracia, Luis A. Acevedo, Honor y Amistad, La Aurora, Centenario de Maipo, La Ilustración y a todos los congéneres de la capital.

—El Directorio del Centro Recreativo Rogelio Ugarte ruega a los consocios de instituciones amigas hacerse acompañar de sus respectivos carnets que los acredite como tal. En caso contrario tendrán que someterse al pago de 60 centavos, porque serán considerados como visitantes.

Centro Recreativo La Cisterna.— Hoy, a las 16 horas se llevará a efecto una matinée en honor del presidente efectivo de esta institución.

En la noche, a las 21 horas habrá un baile familiar en honor de las familias del barrio. Se cita para hoy a las 14 horas a los señores José Aguirre, José Sánchez, Luis Hernández y Luis Reyes para que pasen a prestar la promesa de estilo. Han sido aceptados como socios los señores Víctor Toledo y Juan Rojas.

Sociedad de Socorros Mutuos Unión de Talabarteros.—Citase a reunión de directorio para hoy a las 9.30 horas en Aldunate 974.

La comisión de fiestas dará cuenta de su cometido de la fiesta del aniversario social.

Sociedad de Pintores Miguel Angel.—Citase a junta general extraordinaria para hoy a las 10 A. M.

En sesión celebrada el Domingo pasado fueron aceptados como socios los señores Luis Villavicencio L., Segundo Maldonado D., Pablo Soto P. y Demetrio Tamayo L.

El 14 de Diciembre esta sociedad dará una función en honor de su 32 aniversario de su fundación.

El señor tesorero atiende en el salón social Arturo Prat 1242 los Domingos de 10 a 12.

Sociedad de S. M. La Estrella de Lo Espejo.—Se cita a junta general ordinaria para el Domingo 1.o de Diciembre a las 20 horas. Se ruega la asistencia para nombrar dos directores en reemplazo de los señores H. Huerta y A. Letelier por inasistentes a las sesiones, según art. 57.

Centro Artístico Los Noveles. — Se cita para mañana a las 20.30 a junta general. Punto de reunión: el de costumbre.

Federación de Sastres.—Citase a asamblea general para hoy a las 15 horas. Se recomienda la asistencia por tener que nombrar reemplazante a un secretario y un director.

Bombas

9.a COMPAÑIA DE BOMBEROS.— Cito a la compañía a los funerales generales del auxiliar de la 1.a Compañía, don Melitón Vilches, con 6.o premio del directorio, para el Domingo 1.o de Diciembre, a las 6 P. M. Reunión: Carrión 1892. Santiago, 30 de Noviembre de 1918.—El Secretario.

3.a COMPAÑIA DE BOMBEROS, Bomba "Claro y Abasolo".—Cito a la Compañía a los funerales generales del auxiliar de la 1.a, don Melitón Vilche, premiado con el 6.o premio del Directorio, que se verificarán hoy a las 18 horas. Reunión en Independencia esquina Carrión.—El Ayudante.

¡GRANDIOSA REALIZACION!

Señoras, Señoritas, es necesario aprovechar esta oportunidad

SOLO POR 6 DIAS

VELOS de hilo colores gran novedad, de $ 3.20 mt. a	1.50
NANSOUKS en delicadas y finas pintas, de $ 1.50 mt. a	0.70
CREPE fantasía gran variedad de dibujos, de $ 2.70 mt. a	1.90
JERSEY de hilo colores de gran moda, de $ 8.50 a	3.50
PLEUNETIS blancos variedad de motitas, de $ 4.50 mt. a	2.50
VELOS de hilo de gran fantasía, doble ancho, de $ 3.50 mt. a	1.90
GRANDES surtidos de velo fantasía de un ancho, de $ 2.50 mt. a	1.00

SECCION LANAS

GABARDINAS pura lana, gran variedad de colores, de $ 12.50 mt. a	7.50
PIEL de lana colores seleccionados, de $ 12.50 mt. a	7.90
TRICOTINAS pura lana, lo mejor, de $ 15.50 mt. a	9.50

SECCION SEDERIAS

CRESPONES de hilo y seda, lo más chic, de $ 12.50 mt. a	7.00
JERSEY de hilo y seda en colores de gran moda, de $ 16.50 mt. a	10.00
PAILLETTE de seda doble ancho, grandioso surtido, de $ 19.50 mt. a	13.50
LIBERTY pura seda alta creación, de $ 25.50 mt. a	15.50

JERSEY DE SEDA PURA, EN DIFERENTES CLASES, A PRECIOS REDUCIDOS

Artículos que ofrecemos fuera de precio!

QUITASOLES pura seda, gran variedad, a elegir, c|u., a	$ 19.50
CORTES de vestido de lencería y confecionados, c|u. a	15.50
CUELLOS organdy, un lote enorme, a elegir	1.00
JUEGOS mantelería de puro hilo, con 12 servilletas, juego a	55.00

Atención! Elegantes modelos en blusas y vestidos velo a precios sumamente reducidos!

VISITENOS HOY MISMO!

LA VILLA DE MADRID :: Ahumada, 64

9802-2-1

Avisos Económicos

NUEVOS

INDUSTRIA LUCRATIVA, SEGUra, véndese por $ 3,500. Materiales y maquinistas para hacer escobillas, escobillones, enséñase hacerlas. Providencia 742, de 12 a 18 horas. x-10621-2-L

TELARES-PEINETAS PARA TElares y alambre plano para hacerlas, carda para lana, Rueca para hilar. Providencia 742, de 12 a 18 horas. x-10621-2-L

FIERRO FUNDIDO COMPRASE grandes y pequeñas partidas. Unión Americana 242. x-10620-2-L

AGUARDIENTE DE PURA UVA, directamente del productor, vendemos desde uno hasta cien mil litros. Ocasión excepcional para repartidores. Fábrica del Guindado Marathon, Maestranza, 543. x-10619-1-L

VENDEDORES DE LICORES CON clientela necesitamos. Atenderemos hoy Domingo, Maestranza, No. 543. x-10619-1-L

TINTORIA "LA MARIPOSA", Tiñe en todos los colores, especialidad en lutos. San Pablo 1125. x-10616-1-L

OCASION! TIÑENSE TERNOS $ 12 vestones $ 10. Tintoría San Diego 211. x-10615-1-L

JOVEN SERIO OFRECESE COmercio industria, escribe máquina contabilidad. Luis, Santa Isabel No. 50. x-0614-2-L

REPARTIDORES PARA AGUAS gaseosas, libres de multas necesita Santa rosa 62. Se paga buena comisión. También ayudante de repartidores sepan el ramo. x-10623-3-L

AUTOMOVIL PARTICULAR SE arrienda por meses, días u horas. Cueto 509, Casilla 3156. v-10176-2-L

MOTOR LOCOMOVIL DE 8 H. P. e instalación completa para picadura de leña, todo en perfecto estado y funcionamiento. Se vende en la Feria de Paine. x-105-78-3-L

FORD HUEVO EN PERFECTO estado, con ruedas de alambre, se vende de ocasión, verlo y tratar, American Garage E. Escala 2105. x-10603-2-L

OCASION TRAJES DE SEÑORA, poco uso realízanse. Sotomayor No. 430. x-10602-1-L

JOVEN ESPAÑOL ACTIVO, QUE haya trabajado en reparto de panadería, para empleo similar se necesita. Dirigirse a San Diego No. 669, de 14 a 18 horas. x-10600-1.o-L

"IMPORTACION ANGLO-AMERIcana", antes San Diego 69, está ahora Alameda 235.

MAQUINAS FOTOGRAFICAS CON equipos, desde 15. Instrucciones completas para los principiantes, Alameda 2362.

12.a COMPAÑIA DE BOMBEROS.— Cito a la Compañía a los funerales del auxiliar de la 1.a, don Melitón Vilches, con 6.o premio del Directorio, para hoy Domingo 1.o a las 17 3|4 horas. Punto de reunión: Carrión 1892.—El Ayudante.

11.a COMPAGNIA DI POMPIERI. Pompa Italia: Cito alla compagnia al funerali generali del auxiliar della 1.a Cia. col 6.o premio dal Direttorio, sr. Hilitorre Til, per Domenica 1.o di Diciembre alle ore 18 punto di riunione Carrión 1892. Uniforme con pantalón y ciandrl.— L'Alustante.

5.a COMPAÑIA DE BOMBEROS.— Bomba "Arturo Prat".— Trabajo y Disciplina.— Cito a la Compañía a los funerales del auxiliar de la 1.a don Melitón Vilches, premiado con la medalla de oro, para el Domingo a las 6 hs. Punto de reunión: Carrión N.o 1892. —El Secretario.

10.a COMPAÑIA DE BOMBEROS. —"Bomba España".— De orden superior, cito a reunión de compañía para el Miércoles 4 del corriente a las 21 1|2. Admisión de voluntarios. Balance de Tesorería y otros asuntos.—El secretario.

7.EME CIE. DE POMPIERS "HONneurs et Patrie".— La Cíe. est citer a l'exercice et academie qui aura lieu le Dimanche 1 Decembre a 8 h. Reunión: Atteliers de Saint Vicent de Paul. Tenue de travail.— L'Adjudant.

3.a COMPAÑIA DE BOMBEROS "Bomba Claro y Abasolo".—Citase a la Compañía a reunión general para el Sábado 30 del presente, a las 18.30 horas. En tabla: balance de tesorería y demás asuntos que hubiere lugar. Se encarece la asistencia por haber asuntos de vital importancia que tratar.—El secretario.

LLEGO NUEVO SURTIDO DE artículos fotográficos y accesorios para bicicletas. Delicias 2362.

GOMAS PARA BICILETAS "CLIPper", "Michelin", etc., llegaron, Delicias 2362.

EQUIPOS DE LUZ OXI-ETERICA para los biógrafos, $ 300. También ingredientes para los mismos, Alameda 2362.

BIOGRAFOS "POWERS" Y "Standard", precios rebajados. Delicias 2362.

MAQUINAS ESCRIBIR "WILliams", visibles sin cinta, $ 400. Alameda 2162.

LINDO SURTIDO DE PELICUlas, desde 20 centavos metro. Delicias 2362.

MOTOCICLETA "BROWN", CON magneto "Bosch", gomas "Michelin", completamente nuevas, en perfecto estado, Alameda 2362.

COMPRANDO DESDE $ 10 ARRIba en la "Importación Anglo-Americana", despachamos franco de porte a provincia, Delicias 2362. x-10599-1.o-L

$ 15,000 VENDO DOS HERMOsas casas nuevas todo servicio producen $ 240 mensuales a dos cuadras Independencia por Carrión. Tratar en las mismas "Nueva Maruri" 1031—1033. x-10598-3-K

PIANO RIQUISIMO FLAMANTE, vendo ocasión, Santa Lucía 260. x-10597-1.o-L

SEGADORES DE TOTORA NEcesito. Fundo Lo Bascuñán, Quilicura. x-10596-1.o-L

FAMILIA OFRECE PIEZA PENsión matrimonio o caballero respetable. Independencia 295. x-10595-1.o-L

PERRO COLI, PERDIDO AYER tarde. Gratificación a quien lo devuelva a Compañía 3165. x-10594-1.o-L

FABRICANTES DE BALDOSAS cemento. Véndese molde grande fierro, roldana grande. También lote cien cortaplumas finos marca sueca. Agustinas 1152. x-10593-1.o-L

DOS CABALLEROS SERIOS NEcesitan para el 31 del presente mes dos piezas sin muebles y pensión, en casa de familia sin pensionistas, centralísima, inmediata al Congreso Nacional. Dirigirse: Casilla No. 2306. x-10591-1.o-L

REPARACIONES Y PIEZAS PAra renta, hagó económicamente. Cartas contratista Andes 4665. x-10590-5-L

ENFERMOS CRONICOS Y DEclarados incurables. Tiene abierto su gabinete en su propiedad, Vergara 511, el conocido doctor botánico don Pedro Givovich. Su éxito es público. Lo acreditan las personas de difícil curación, que han manifestado sus agradecimientos por la prensa de todo Chile, dejando constancia que han recurrido a él como a un último recurso. También dan testimonio documentos de autoridades competentes de casi toda la República, y los fallos de la alta magistratura nacional. Pueden también dirigirse por correo, detallando las enfermedades por cartas; se atienden y se despachan.

¡OJO! NO SE CONFUNDAN! TOdos los avisos siguientes, desde el N.o 1 al 50, pertenecen a la serie de artículos de la gran liquidación de la 'Casa del Abuelo" Ahumada 233.

(1) VISILLOS A 4.80 PAR.	
(2) CAMINOS MESA A 4.50.	
(3) CARPETITAS DESDE 4.80.	
(4) BLUSAS COLOR A 3.00.	
(5) RETAZOS RECORTES TUL.	
(5) CORTINAS PUNTO 18.00 par.	
(7) CACHEMIRA CAFE 1.40 Mt.	
(8) RETAZOS TIRAS BORDADAS.	
(9) DELANTALES DEDES 2.00	
(10) CAMISAS DESDE 2.40	
(11) RETAZOS ENCAJES HILO.	
(12) ENAGUAS DESDE 4.90.	
(13) NANZU NEG. DE 3.00 A 1.90 mt.	
(14) PAÑUELOS BORDADOS A 4.50, 1|2 doc.	
(15) CEFIROS DE 3.50 A 2.00 Mtro.	
(16) ENCAJES A 0.60 Pza.	
(17) BLUSAS BLANCAS DESDE 4.00.	
(18) PUNTO NEG. GRUESO DE 4.50 a 3.00 Mt.	
(19) KAKY DE 4.00 A 2.50 Mt.	
(20) CREA DE 7.00 A 4.95 Mt.	
(21) PUNTOS BORDADOS DES- de 2.00 mt.	
(22) UNIONES DESDE 1.20 Pza.	
(23) SEDALINAS DESDE 0.90 Mtro.	
(24) FUNDAS DESDE 1.50.	
(25) ALMOHADONES DESDE 2.80.	
(26) CUBRECORSES DESDE 2.00.	
(27) RETAZOS CINTAS SEDA.	
(28) BORDADOS A 1.00 Pza.	
(29) CAMELIAS ALG. 1.20 Mtro.	
(30) SEDALINAS DE 2.50 A 1.50 Mtro.	
(31) CAMBRAY FINO 1.20 Mtro.	
(32) CALZONES DESDE 3.50	
(33) RETAZOS DE PERCALAS.	
(34) FRANELA CRUDA 1.20 Mt.	
(35) GOLILLAS DE 2.50 A 0.90 Mtro.	
(36) CALCETINES NIÑO 0.50 par.	
(37) MEDIAS DESDE 0.80.	
(38) RETAZOS RECORTES MACramé.	
(39) VELOS COLOR, 1.40 Mtro.	
(40) TOALLAS DESDE 2.00.	
(41) RETAZOS DE CEFIROS.	
(42) PAÑUELOS DESDE 2.50 doc.	
(43) CAMISAS NOCHE DESDE 8.00.	
(44) BOTONES DESDE 0.30 doc.	
(45) HUINCHAS HILO 0.30 Pza.	
(46) RETAZOS DE CREAS.	
(47) TAPACOSTURAS 0.30 Pza.	
(48) STORES DESDE 15.00 c|u.	
(49) HUINCHAS CINT. 0.50 Mtro.	
(50) CINTA TERCIOP. 0.65 Mt.	

¡OJO! ¡NO SE CONFUNDAN! Todos los avisos anteriores, desde el N.o 1 al 50, pertenecen a la serie de artículos de la gran liquidación de la "Casa del Abuelo", Ahumada 233. x-10571- 1.o-l

MUNICIPALIDAD DE SANTIAGO —La Comisión designada por las leyes N.o 3149 y 3277 de 22 de Dbre de 1916 y 3 de Septiembre de 1917, encargada de informar para el pago de las expropiaciones que debe pagar la I. Municipalidad por los terrenos entregados a la vía pública y cuyos decretos de pago se hallan listos desde muchos meses, pone en conocimiento de los interesados que solo se esperará hasta el 31 de Diciembre del presente año para que sean pagados; pasada esta fecha cesaría la preferencia de espera que han tenido para ser pagados con el empréstito emitido de los seis millones de pesos y se dará curso a las solicitudes que se hallan detenidas por expropiaciones posteriores. Los que por alguna causal no se presentaran en la fecha fijada deberán esperarse hasta la nueva emisión de un millón de pesos que la I. Municipalidad ha solicitado con este objeto. —La Comisión.

ARRIENDASE CASA AMOBLAda, temporada verano; cinco dormitorios, uno chico, demás piezas, media cuadra estación Miramar. Dirigirse Cerro 113, sin intermediarios.

JOYAS ANTIGUAS CON BRIllantes, cualquier tamaño compra constantemente. Estado 56.

MONEDAS CHILENAS ANTIguas oro, plata, compro, vendo, canjeo. Estado 56.

EL COMERCIO Y LAS INDUStrias están abiertas a todas las actividades; no se admite política, sino acción inteligente y perseverancia; los ex-empleados públicos con varios años de servicios, no son admitidos en el comercio, porque están acostumbrados a la flojera. El alto comercio de Chile está en poder de los extranjeros. Usted debe prepararse en el Instituto Mercantil, Bandera, 287. T-24.

PLATINO, ORO O PLATA PARA fundir, compra permanente. Estado 56.

LOS EXTRANJEROS EN POCOS años forman a veces fortunas enormes, debido a las cualidades que no poseen los nacionales. (Aprenda usted en Bandera, 287). T-24.

LOS CONOCIMIENTOS PRACTIcos, sencillos y fáciles, sólo se aprenden en establecimientos, antiguos y acreditados, como el Instituto Mercantil de Santiago, ubicado en Bandera 287, esquina de Huérfanos. Teléfono Inglés 273. T-24.

LOS COMERCIANTES EXTRANjeros saben más Código de Comercio que muchos abogados. (Sólo en el Instituto Mercantil, Bandera, 287, se hará apto para defender sus intereses comerciales, porque el hombre que no sabe defenderse va al fracaso. Pida usted prospectos). T-24.

AL INSTITUTO MERCANTIL acuden alumnos de todas las regiones de Chile. T-24.

AL INSTITUTO MERCANTIL vienen a estudiar de Bolivia y el Perú. T-24.

LAS OBRAS DE CONTABILIDAD Comercial, tercera edición; Contabilidad Agrícola, Contabilidad de Sociedades Colectivas y de Liquidaciones, se venden a $ 41 cada ejemplar, por Víctor Mena, director del Instituto Mercantil. Son las más eficientes, según la demanda existente en las librerías sudamericanas. T-24.

EL INSTITUTO MERCANTIL de Santiago prepara personalmente y por correspondencia, cónsules, peritos mercantiles, contadores comerciales, bancarios, industriales, mineros, salitreros, agrícolas, cajeros, tenedores de libros, corresponsales, dactilógrafos, traductores de idiomas extranjeros, taquígrafos, telegrafistas, topógrafos, dibujantes, ayudantes de arquitectos y de ingenieros civiles, de minas y agrícolas. Fundado en 1904. Calle Bandera, 287, esquina de Huérfanos. Teléfono Inglés 273. Cursos individuales y colectivos. T-24.

INSTALACIONES ELECTRICAS para alumbrado, campanillas, compramos. Instituto Mercantil, Bandera, 287. T-24.

MAQUINAS UNDERWOOD, CINtas, papel carbón, pizarras, compramos. Isntituto Mercantil, Bandera, 287. T-24.

LETRAS DE ZINC, GRANDES divisiones madera y vidrio, finas, compramos. Instituto Mercantil, Bandera, 287. T-24.

LECHE AL PIE DE LA VACA, garantida, a domicilio, a $ 0.50 litro. Lechería Durham. Prado 1896, Ñuñoa. Ordenes: Bandera 287. Víctor Mena. Teléfono Inglés 273. T-24.

QUINDADO MARATHON. AVISA que desde hoy serán despachados los pedidos atrasados, suspendidos por la asombrosa venta, que ha superado en mucho a nuestra producción. Ramón Sierra y Compañía. Maestranza 543.

LINDO PERRO COLLY VENDO tiene un año de edad, en $ 150, Tocornal 1849, entre Ñuble Concepción. x-10613-1.o-l

EL DEPARTAMENTO DE AVISOS
TELEFONO 3113
Atiende de las 9 h. a las 22 h.
(Hora antigua: 9 A. M. a 10 P. M.)

AVISOS ECONOMICOS

Descuentos: De 5 a 10 publicaciones seguidas, 5% — De 11 a 20, 10% — De 21 a 30, 15%

TARIFA
AVISOS ECONOMICOS
Cada palabra (mínimum 6 palabras por aviso) $ 0,06

SERVIDUMBRE LA MEJOR DE Santiago, pídala Bandera 339. No equivocarse. x-10575-1-L

COMPRASE PUERTAS FIERRO cortina. Arturo Prat 1272. x-10577-2-L

$ 3.50 ENJUNCO SILLAS DE COnedor a domicilio. Escríbase a Cochrane 1137. x-10173-1-L

SALON - BALCON AMOBLADO arriéndase con pensión otra pieza. Cumming 672. x-10572-1-L

PUENTE 590 SASTRERIA "PROgreso". Pantalones casimires ingleses, $ 45. Recibe hechuras.

PUENTE 590 SASTRERIA "PROgreso". Casimires ingleses negros y de colores terno $ 120.

PUENTE 590 SASTRERIA "PROgreso". Frente la torre de la Bomba. x-10574-1-L

GUERRA A LAS MOSCAS, POLvos "Estrella" en venta en todas las farmacias. 1.o-L

OCASION: SE OFRECE EN VENta buena propiedad en San Bernardo, compuesta de dos casas-habitación, que producen $ 2,800 anuales, colinda con estación y frente a Plazuela, tiene agua corriente y potable, luz eléctrica, parrón y árboles frutales. Por razones que se dirán a interesados está para duplicar su valor en algún tiempo más. Precio: 34 mil pesos. Tratar en Santiago: San Diego 991.

AVISO.— PIDENSE PROPUESTAS públicas para los trabajos de habilitación del Taller de Teñidos de la Escuela Profesional Superior de Niñas de esta ciudad, las que se abrirán en la Inspección de Arquitectura el Martes 10 de Diciembre, a las 15 horas, donde pueden consultarse los antecedentes.—Santiago, 29 de Noviembre de 1918.—El secretario general. 10-l

MATANZA FENOMENAL DE MOScas con el mata-moscas "Muki", venden Boticas, almacenes 20 centavos. Casilla 221. x-10581 10-c

$ 200 SE ARRIENDA LA CASA-quinta, Dávila 954. x-10580-3-l

SIN DUDA NO HAY SEÑORA ALguna que, conociendo los excelentes méritos de la crema radioxigenada Radiol, que no se desprenderá más de ella. Laboratorio Cosmos, Santiago, Casilla 3584. x-10579-8-l

CONTRA LA GRIPPE; EMPANAdas de horno y pollos asados; acudid y evitarán el contagio, al Casino de la Población Biaut. Cisternas.

EL CASINO DE LA POBLACION Biaut en Cisternas, tiene el honor de ofrecerle a su distinguida clientela un espléndido almuerzo. Con cuatro ricos platos y 1|2 botella de vino, frutas propias de la casa, té o café. Cubierto, $ 3.00. x-10610-1-l

QUINTA EN VENTA.— VENDESE hermosa quinta de tres cuadras y cuarto en Avenida Larraín, Guindos, Ñuñoa. Totalmente plantada. Casas construcción antigua. Referencias: Antonio Planet, Agustinas 1269, de 15 a 18 horas.

MOTOROTTO .ELECTRICO DOS, tres caballos compro. Casilla 3696. x-10583-1-l

VENDESE BARATO. COCINITA, mesa centro, silla-coche guagua, mandolino, sillón jacarandá, baño vapor especial. Herrera 556. x-10608-5-l

VINO AÑEJO DE LA VIÑA SAN ta Agustina, Itata. Absolutamente puro, sin alcoholizar, especial para misas, enfermos y tónicos. Depósito de la Viña: Puente 832, frente al Mercado. x-10607-1-l

COMPRO CORREA PARA TRASmisión. Nataniel 418.

$ 3,000 VENDO AUTOMOVIL americano, perfecto estado, poquísimo uso. Nataniel 418. x-10606-1-l

CASA CENTRAL, BAJOS, CATORce piezas, jardines, arriéndase. Santo Domingo 1245. x-10604-3-l

COMERCIO E INDUSTRIAS

BODEGA HACIENDA ACULEO. Oficina Castro 20, Teléfono 998. Depósito y desvío Exposición 1012, Teléfono 112 Estación. 2-L.

LEÑAS TROZADAS DE ESPINO, monte y álamo por quintales y sacos. 2-L.

FABRICA DE CARPAS, TELOnes. Se hacen cortinas para almacenes, carpas de campaña, cortinas para patios y galerías, hamacas, almofrees, etc. Manuel Rodríguez 117, Tomás Novak. x-1.o-l.

CEREZA EXQUISITA LA MEJOR del país tomada al despacharla, cajoncitos especiales 10 kilos $ 8 c|u puesto domicilio equipaje, vende pequeñas y grandes partidas. A. Montero, Casilla 22, Nacimiento. 22-L

COSTURERAS PARA PIELES

competentes, maquinistas, peleteras, necesito.
BLANCO ENCALADA 1617
Frente Escuela Militar
9835-2-l

VENDE LEÑAS POR CARGA, secas y de buena clase, monte y álamo. 2-L.

PAPAS VIEJAS MUY BUENAS Y sanas, amarillas y cazuela; pequeñas y grandes partidas. 2-L.

MANTEQUILLA EXQUISITA $ 1 20 el pan. x-10490-2-L

TERNOS MEDIDA, CASIMIRES ingleses, facilidades de pago. Alameda 518. x-10367-3-l

TECHO AMERICANO ACANALAdo, $ 8.00 plancha. Aróstegui, Yaneti. Santiago, Manuel Rodríguez 854. x-9972-11-l

¡NOVIOS! ARGOLLAS ORO 14-18, desde 25 pesos par. Garantía absoluta. Bascuñán 17. x-10563-2-l

A 50 CENTAVOS KILO VENDO 4 vigas fierro doble te 0.20 x 5 metros, 6 barras fierro 7|8" x 4 metros y 50 metros fierro te 1|8 a 1 3|4". Echáurren 546. x-10542-1.o-l

WARRANTS ¡¡DINERO!! LA "CAJA POPULAR" FACILITA DINERO POR TODA CLASE DE MUEBLES, AL 1½ % MENSUAL. NEGOCIOS RAPIDOS. MONEDA N.o 1310.

WARRANTS ¡¡DINERO!! LA "CAJA POPULAR" FACILITA DINERO POR MERCADERIAS VENDIBLES AL 1½ % MENSUAL. PLAZO: 1 A 4 MESES. MONEDA 1310.

WARRANTS ¡¡DINERO!! LA "CAJA POPULAR" FACILITA DINERO POR PIANOS Y AUTOPIANOS AL 1½ % MENSUAL. NEGOCIOS RAPIDOS. MONEDA 1310.

¡¡DINERO!! LA "CAJA POPULAR" ANTICIPA CUALQUIER SUMA DE DINERO POR: MUEBLES, PIANOS AUTOMOVILES Y MERCADERIAS QUE SE LE ORDENE VENDER. — MONEDA 1310.

¿TIENE UD. BOLETOS DE MUEBLES, PIANOS, AUTOPIANOS, MERCADERIAS, ETC.? LA "CAJA POPULAR" LE FACILITA DINERO AL 1½ % MENSUAL PARA RETIRARLOS DE DONDE PAGA EL 4%. MONEDA 1310.

¡¡DINERO!! DESDE 1,000 A 50 MIL PESOS, HAY LISTO PARA BUENAS HIPOTECAS. TRAER TITULOS A LA "CAJA POPULAR". MONEDA 1310.

OCUPACIONES
SE NECESITAN EMPLEADOS

NECESITASE FARMACEUTICO, para regentar botica en Iquique, buen sueldo, dirigirse Molina 941. Prefiérese señorita. 3-L

AYUDANTE PARA OFICINA, joven, sepa calcular y escribir a máquina, necesito, San Antonio 74, presentarse de 8 a 9. x-10530-1.o-l

EMPLEADA TODO SERVICIO para chacra alrededores Santiago, necesítase, Maipú 572. Buen sueldo. x-10527-1.o-l

SE PRECISAN ALBAÑILES. Compañía 1060. x-10558-2-l

OCUPACIONES
OFRECEN SUS SERVICIOS

JOVEN EXTRANJERO, SE ofrece acompañar a caballero, guiar y aseo automóvil. Dirigirse G. L. Bandera 843. x-10522-1.ol

PENSIONES

EN CASA DE FAMILIA SE arrienda una o dos piezas con pensión, Libertad 958. 1.o-L

SEÑORAS Y SEÑORITAS EMpleadas de comercio. Se abren nuevos abonos de almuerzo. Abono semanal $ 6. Moneda N.o 815. 5-L

PIEZA, CON O SIN PENSION, arrienda familia extranjera, Rosas 1780. 710458-1.o-L

PIEZAS AMOBLADAS CALLE, con excelente pensión. San Antonio 812. x-10520-3-k

FAMILIA HONORABLE OFRECE pensión, uno o dos caballeros. Matucana 39 bajos. x-10564-1.o-l

RECIBO PENSIONISTAS Y PAsajeros de provincias 4 pesos diario, pieza y pensión completa. Casa particular, Moneda 2210. x-10551-1.o-l

PENSION FRANCESA ARRIENdo piezas con sin muebles. San Diego 122. x-10549-2-l

PROPIEDADES

VENDESE LA CASA 942 DE LA Avenida del Rosario, con bonito huerto frutal. x-10528-1.o-l

SE VENDE CASA- QUINTA, CAlle Nueva Matte 251. Tratar Inglaterra 1368. x-10477-2-L

TEATRO MUNICIPAL

Empresa Concesionaria: R. Salvati. — Temporada 1918. — Compañía Dramática Francesa
ANDRE BRULE

Hoy Domingo 1.o de Diciembre de 1918. Matinée a las 15 1|2 h. (3 1|2 P. M.) **UN SOIR AU FRONT,** pieza patriótica en 3 actos de M. Kistemaeckers.

Noche a las 21 h. (9 P. M.) 5.a función de abono, **LE DETOUR,** pieza de M. H. Bernstein.

TEATRO COMEDIA

Hoy Domingo 1.o de Diciembre. Hoy. Matinée: a las 15 h. con la actuación de los aplaudidos artistas **MARY-BRACCO** y **BLUXON PAYS.**— Especial: a las 18.30 h. con nuevos actos de canto, baile y excentricidades. Precios: Matinée y Especial: Palcos, $ 8. Platea, $ 2. Balcón, $ 1.50. Galería, $ 0.50.— Noche, a las 21.20, excepcional espectáculo. Gran éxito de los modernos artistas de Variedades **MARY-BRACCO** y **BLUXON-PAYS.** Precios: Palcos, $ 10. Platea, $ 2.50. Balcón, $ 2. Galería, $ 0.60.

TEATRO SANTIAGO

Empresa Teatral del Pacífico. — Gran Compañía de Operetas Cómicas en castellano VALLE-CSILLAG

HOY - DOMINGO 1.o DE DICIEMBRE - HOY

Matinée, a las 15.15: La opereta en 3 actos, del maestro Pietri:

ADIOS JUVENTUD

Nocturna, a las 21.15: La opereta de gran éxito: **LA CORSETERA DE MONTMARTRE.**

ROYAL THEATRE

HOY: ESPECIAL Y NOCHE

MADRES HEROICAS

Sublime visión de amor patrio, interpretado por.

Sarah Bernardt y Juan Signoret

· THE UNION CLUB ·

GRAN SASTRERIA DE LUJO

Agustinas 1060, altos

RECIBIO UN NUEVO GRAN SURTIDO DE CASIMIRES LANA Y SEDA DE LA MAS ALTA NOVEDAD PARA LA ESTACION DE VERANO.

TAPICERIA MODERNA

DE LUIS HARDT

Alameda 1783

Muebles y decoraciones de todo estilo. Composturas de toda clase de muebles. Colocación de cortinajes, alfombras, transparentes, etc.

Especialidad en muebles de cuero.

ENGLISH MONEY EXCHANGE

913 - HUERFANOS - 913

La Casa más antigua de **CAMBIO DE MONEDAS** en Santiago. **COMPRA Y VENTA** de: libras esterlinas, francos, oro chileno, billetes argentinos, francesas, ingleses y **toda clase de monedas extranjeras,** cualquier cantidad que sea, a los mejores precios de plaza. **COMPRA Y VENTA** de toda clase de **platería colonial.**

I. Jacobs.

Diciembre 1.o

San Diodoro
CAMBIO
Banc. 11 29/32 | Com. 11 31/32
Oro: 64.10%

1 £ vale	20.15.74
1 Franco	0.85.83
1 Dólar	4.27½
1 Peseta	0.85.83
N. Argentino	1.93¼

:: AUTOMOVILES DE OCASION ::

SINGER AMERICANO, ESTILO CARRERA, SIN USO, 90 H. P., CUATRO ASIENTOS: £ 1,000.

COUPE HUDSON, POCO USO, SIETE ASIENTOS: £ 800.

CATORETTI Y CO. :-: Ahumada 281

COMPRA-VENTA
DE MUEBLES Y OBJETOS VARIOS

SE VENDEN ESCOBAS POR grandes y pequeñas partidas y se compran botellas cerveceras chicas y grandes, cajones de reparto. Nueva de Matte 5.— 1.o-L

SE VENDE UNA COCINA ECOnómica Forreau-Briffauly, en perfectísimo estado; una máquina para lavandería Volldampf en muy buen estado; un foco eléctrico de gran dimensión y dos aparatos de fierro para muestrario de ollas. Verlos y tratar, Meiggs 72. x-10509-1.o-l

VIDRIERAS GRANDES SE VENden de ocasión, Ahumada 200. x-10495-5-l

CHANCHOS REPRODUCTORES finos garantidos, y cien gallinas de razas, con sus instalaciones, vendo Ñuñoa, Avenida Ossa 718. 10-L

OFRECEMOS CON GRANDES REbajas de precios lo siguiente: sillas para señora, sillas inglesas, sillitas chilenas para niños. Puente 801. x-10313- 6-L

SE VENDE RESTAURANT BAR muy lucrativo, por ausentarse urgente del país. Razón: San Pablo N.o 1810. x-10543-2 -l

OFICINA AMOBLADA BIEN INStalada vendo $ 1,000 por viaje sur. Casilla 1464- x-10548-1.o-l

VENDO COCHECITO DOS RUEdas, 4 asientos, caballo tiro solo. Esperanza 778. x-10559-1.o-l

INSTRUCCION

PROFESOR DIPLOMADO DE canto y música: Pablo Gaedecke, Rosas 1789. x-10458-6-l

CURSO DE VACACIONES DEL "Instituto San Martín", San Martín 67. — Matrícula abierta. Sistema antiguo y concéntrico. Profesores de Estado. Humanidades y preparatorias. Internado, medio pupilaje y externo. x-10382-4-l

ENGLISH, FRENCH, ITALIAN, Spanish QUICKLY-TAUGHT. Instituto de Idiomas. Adquisición rápida y científica de las lenguas. Cursos para familias a domicilio o en el establecimiento. Especialidad cursos rápidos para viajar Solicite lecciones de ensayo gratuitas. Berlitz System. Teléfono Inglés 50. Moneda 782. 1-L.

ARRIENDOS

ARRIENDANSE EN CASA HOnorable cómodos y elegantes departamentos amoblados, Huérfanos 2530. x-10523-9-l

ARRIENDANSE DOS DEPARTAmentos independientes con pieza a la calle, adecuados talleres, modistas, etc, Santo Domingo entre Riquelme y Barroso. Tratar: Santo Domingo 1725. x-10425-1-k

QUINTA AMOBLADA CON BUEna instalación, baño, arriéndase por 3 o 4 meses. Irarrázaval 2869, Ñuñoa. x-10539-1.o-l

$ 70 BARRIO RECOLETA. CASA diez piezas arriéndase. Tratar: Compañía Crédito y Construcciones, Alameda N.o 972. x-10531-1.o-l

ARRIENDO DOS PIEZAS A EMpleados o trabajadores. Lord Cochrane 484. x-10532-1.o-l

SE ARRIENDA UN DEPARTAmento muy cómodo, Vicuña Mackenna 367. x-10545-2-l

OFICINA COMODA, ELEGANTE, arriéndase barata. Ahumada 17. 2-L

MEDICINA

¿QUEREIS SER LA MAS HERmosa? Usad la incomparable leche de almendras de Werck. Estas leche es sorprendente para aterciopelar y rejuvenecer el cutis. Daube, Droguería Francesa, y principales boticas de la República.

INYECCIONES TODA ESPECIE. Aplicaciones neosalvarsan, inyecciones sacarosa. Atendido profesional. Botica Gamboa, Portal Mac-Clure. 4010-11-l.

CARRUAJES CABALLOS

AUTO DODGE VENDO OCASION tratar: Agustinas 1086. x-10432-1.o-l

AUTOMOVIL (inglés) MARCA Rolls Royce, estado nuevo, carrosería tipo Milord, seis asientos, chasis largo, muy lujoso, fuerza, HP., inglesas, ingleses, 45|100. El automóvil más fino, silencioso, y estético, que existe. Por datos dirigirse a casilla N.o 728. Antofagasta. x-10266-5-l

VARIOS

ACADEMIA DE CORTE. —PAra señoras y señoritas. Cursos rápidos. Enseñanza garantida. Córtase moldes. Confecciónase trajes último estilo. Mme. Tiraferri. Agustinas 1057. x-10421-1-l

HABIENDOSE EXTRAVIADO LOS títulos por 160 acciones nominativas de la Sociedad Explotadora de Caylloma Consolidada, de la emisión de acciones del año 1912, a mi nombre, quedan nulos y sin ningún valor por haber dado a la Compañía el aviso correspondeinte.— G. L. Carrol. 3-l

PROPUESTAS

MUNICIPALIDAD DE SANTIAgo. — Provisión de Mangueras.— De orden de la Alcaldía, se piden propuestas públicas para la provisión de 300 metros de mangueras negras de 3|4 pulgada, para el riego de los jardines de la ciudad. Los propuestas se abrirán en la Sala de la Alcaldía, el día 5 de Diciembre próximo a las 16 horas (4 P. M.)— Santiago 18 de Noviembre de 1918.— El Tesorero Municipal. 3-l.

MUNICIPALIDAD DE SANTIAgo.—Alumbrado Público.— De orden de la Alcaldía, se piden propuestas públicas para el suministro de energía eléctrica para el alumbrado de la Población San Eugenio, y del sector comprendido entre las calles de San Borja, Avenida General Velásquez, Arica y Ecuador, con arreglo a las bases que pueden consultarse en la Dirección de Obras Municipales. Las propuestas se abrirán en la Sala de la Alcaldía, el 10 de Diciembre próximo, a las 16 horas (4 P. M.).—El Tesorero Municipal. 6-L

DIRECCION GENERAL DE OBRAS PUBLICAS. — Pídense propuestas públicas para los trabajos de terminación del edificio de la Cárcel de Valparaíso, las que se abrirán el 6 de Diciembre, a las 15 horas en la Inspección de Arquitectura y en la Oficina del Ingeniero de la provincia de Valparaíso, donde pueden consultarse los antecedentes.

Santiago, 23 de Noviembre de 1918. — El Secretario General. 3-l

ESTADO MAYOR GENERAL. — Se piden propuestas cerradas para la provisión de forraje en los puntos que se indican, sea por la totalidad o parte de la cantidad que se necesita:

Santiago. — pasto: 5,622 quintales métricos; avena o cebada, 2,520 id.; paja larga, 1,200 id.; id. de capotillo, 628 id.

Melipilla. — Pasto, 1,344 quintales métricos; cebada o avena, 432 id.; paja larga, 520 id.; id. capotillo, 216 id.

San Fernando. — Pasto, 1,044 quintales métricos; cebada o avena, 230 id.; paja larga, 184 id.; id. capotillo, 108 id.

Linares. — Pasto, 240 id.; cebada o avena, 120 id.; paja larga, 120 id.; id. capotillo, 60 id.

Las especificaciones pueden consultarse en el Estado Mayor General.

Las propuestas se abrirán en el mismo Instituto el 6 de Diciembre próximo a las 15 horas, ante los interesados que concurran. —Santiago, 20 de Noviembre de 1918. x-19258-5-l

DIRECCION GENERAL DE OBRAS PUBLICAS. — Pídense propuestas públicas para la construcción de un puente carretero sobre el estero Hualqui en el pueblo del mismo nombre, las que se abrirán el 6 de Diciembre próximo a las 15.30 en la Inspección General de Puentes y Caminos, donde pueden consultarse las bases y en la Oficina del Ingeniero de provincia en Concepción. Ver Diario Oficial.

Santiago, Noviembre 23 de 1918. — El Secretario General. 3-L

DIRECCION GENERAL DE Obras Públicas.— Pídense nuevamente propuestas públicas para los trabajos de cierro, dotación de agua potable y otros en la Escuela de Ocoa, las que se abrirán el Sábado 7 de Diciembre a las 15 horas (3 P.M.), en la Inspección de Arquitectura, donde pueden consultarse los antecedentes.—Santiago, 26 de Noviembre de 1918.— El Secretario General. 7-L.

DIRECCION GENERAL DE OBRAS PUBLICAS. — Pídense propuestas públicas para la construcción de un puente carretero sobre el río Pingueral en la estación de Menque del F. C. de Chillán a Tomé, las que se abrirán el 6 de Diciembre próximo a las 15 horas en la Inspección General de Puentes y Caminos.

Bases y antecedentes pueden consultarse en la Inspección General de Puentes y Caminos y en la Oficina del Ingeniero de la provincia de Concepción. Ver Diario Oficial.

Santiago, Noviembre 23 de 1918. — El Secretario General. 3-1

PROPUESTAS.—SE PIDEN PROpuestas públicas por los siguientes artículos y por las cantidades que es expresan, para atender durante el año 1919 a la alimentación del ganado de la Dirección del Material de Guerra: Pasto, 1,408 quintales métricos (2.o corte); Cebada o Avena, 422 quintales métricos; Paja larga, 379 quintales métricos; Paja capotillo, 189 quintales métricos. Las bases pueden consultarse diariamente de 9 a 11 horas en la Administración de la Caja de la Dirección. Las propuestas pueden presentarse por la totalidad o parte de cada uno de los artículos. Las propuestas se abrirán en la Inspección de Fábricas y Maestranzas del Ejército, el Jueves 12 de Diciembre a las 10 horas.— La Comisión de Forraje. x-10385-10-l

PIANOS

LOS MEJORES DEL MUNDO

Erard, Gaveau, Pleyel
Pianola-Piano
(Pianos automáticos)
— DE LA —
AEOLIAN COMP. LD. DE NEW YORK

en pianos
WEBER — STEINWAY
STECK — STROUD

con Mtrostyle y Themodist.

Particularidades exclusivas de estos instrumentos, que los hacen ser lo mejor entre sus similares.

AGENTES:

CASA WEIL
(Sección pianos)
ESTADO 353

MINISTERIO DE JUSTICIA. — PROPUESTAS. — El Ministerio de Justicia solicita propuestas para suministrar diversos artículos que se necesitan para la fabricación de cinturones y baleros para el Cuerpo de Gendarmería de Prisiones. Las propuestas se abrirán en la subsecretaría del Ministerio el 5 de Diciembre a las 15 horas. Bases ver "Diario Oficial". — El Sub-Secretario. 5-L

BATALLON DE EXPLOTACION. Se piden propuestas públicas por los siguientes artículos y por las cantidades que se expresan, para atender durante el año 1919 a la alimentación de la tropa del Batallón en Puente Alto: Carne, hasta 17.000 kilógramos; pan, hasta 17.000 kilógramos; papas, hasta 8.000 kilógramos; frejoles, hasta 9.500 kilógramos; arroz, hasta 3.000 kilógramos; azúcar, hasta 2.000 kilógramos; verduras, hasta 3.500 kilógramos; grasa, hasta 1.000 kilógramos; sal, hasta 1.000 kilógramos; café, hasta 750 kilógramos; ají, hasta 175 kilógramos, y de los siguientes artículos que componen la ración del ganado en el mismo año: 155 quintales métricos de pasto; 69 quintales métricos de cebada o avena; 30 quintales métricos de paja para cama; 15 quintales métricos de capotillo. Las propuestas pueden presentarse por la totalidad, o parte de cada uno de los artículos y se abrirán en la Comandancia del Batallón el Lunes 2 de Diciembre a las 10 horas. Las bases pueden consultarse diariamente en la Contaduría de la Unidad. — La Comisiones de Alimentación y Forraje. x-096-1-l.

DIRECCION GENERAL DE OBRAS PUBLICAS. — Pídense propuestas públicas para la construcción de un puente carretero sobre el estero Piduco en Talca, las que se abrirán el 7 de Diciembre próximo a las 15 horas en la Inspección de Puentes y Caminos.

Planos y antecedentes pueden consultarse en la Inspección General de Puentes y Caminos y en la Oficina del Ingeniero de la provincia de Talca. Ver Diario Oficial.

Santiago, Noviembre 23 de 1918. — El Secretario General. 3-L

JUDICIALES

DISOLUCION DE SOCIEDAD. — Certifico que por escritura otorgada ante mí con esta fecha, los señores Enrique A. González y Alberto Verdugo León, de este domicilio, han disuelto la sociedad comercial colectiva que ambos formaron por escritura de 14 de Noviembre de 1916 ante el infrascrito y que gira en esta plaza con la razón social de "Verdugo y González". El activo y pasivo de esta sociedad ha quedado a cargo del señor Verdugo, mediante la compra que éste ha hecho al señor González de su parte en la sociedad.—Santiago, 25 de Noviembre de 1918.—M. Gaete Fagalde, Notario. x-10584-3-l

NOTIFICACION.— EN LA SOLICItud presentada por don Enrique Monzon dentro del concurso de don Manuel Ojeda, cuaderno nombramiento de secuestre, en la que pide se le pague la suma de $ 600 por el Síndico de este concurso como honorario de interventor en el fundo Corralillo, bajo apercibimiento de ejecución y embargo, el juzgado proveyó: Santiago, Septiembre veintiseis de mil novecientos diecinueve. "Como se pide, sin apercibimiento por ahora".— F. Rodríguez.— E. Cavarrubias.—El Secretario. x-l.o-l

REMATE.— POR DECRETO DEL señor Juez del 5.o Juzgado Civil de esta ciudad de 27 de los corrientes, se ha ordenado sacar a remate los créditos que tiene don Enrique Rosenthal contra don Santiago Bustillos, doña Nicolasa Rojas de Fornés y don Onofre Cantillana, cuyos detalles constan en los autos, para el 12 de Diciembre a las 13 horas. Bases y demás antecedentes expediente Malvina Muñoz con Enrique Rosenthal. Secretaría del 5.o Juzgado—El Secretario. x-10553-3-l

REMATE.— POR DECRETO DEL señor Juez del 5.o Juzgado Civil de esta ciudad de 27 de los corrientes, se ha ordenado sacar a remate la propiedad N.o 2552 de la Av. de las Delicias de esta ciudad, para el 23 de Diciembre próximo, a las 15. El valor de la tasación es la suma de $ 263,327.80. Bases y demás antecedentes expediente Malvina Muñoz con Enrique Rosenthal, secretaría del 5.o Juzgado.—El Secretario. x-10552-3-l

POR DECRETO DEL JUEZ, DON Alejandro Fuenzalida, de fecha 4 de Octubre del presente año, se ha declarado yacente la herencia de don Pablo Vallebuona y se ha nombrado curador de ella a don Tito V. Lisoni.— Se da este aviso para los efectos legales. x-10534-2-l

EXTRACTO. —CERTIFICO QUE por escritura otorgada ante mí con esta fecha, los señores Juan Durand y David Schrager, de este domicilio, han constituido una sociedad colectiva comercial para girar en esta plaza en el ramo de cultivo de hortalizas y legumbres y fabricación de conservas, bajo la razón social de DURAND y SCHARAGER, que podrán usar indistintamente ambos socios como encargados de la administración social. La duración de la sociedad será de dos años, a contar desde el primero de Diciembre del presente año, fecha inicial de las operaciones sociales. El capital de la sociedad es de catorce mil pesos aportado por iguales partes entre los socios en enseres, mercaderías y valores de la anterior sociedad formada entre ellos.—Santiago, 20 de Noviembre de 1918.—(Firmado). —M. Gaete Fagalde, notario. x-10466-2-l

---

FOLLETIN (8)

CONAN DOYLE

LA ATMOSFERA ENVENENADA

—...Aquí un no sé qué, que se sirve de la materia, pero que escapa a ella... Un no sé qué que podría destruir a la muerte, pero que la muerte no podrá destruir jamás.

—A propósito de muerte, dijo lord John, por más que yo soy un cristiano a mi manera no puedo dejar de encontrar natural la costumbre que tenían nuestros antepasados de hacerse enterrar con su hacha, su arco, sus flechas, como si continuaran viviendo de la misma manera que habían vivido siempre. Y me pregunto, añadió mirando con aire confuso a los que nos hallábamos alrededor de la mesa, si no me sentiría más en mi casa en una tumba en que tuviera a mi lado a mi viejo expreso de 450, con mi carabina de caza (la pequeña de oulata forrada en caucho) y uno o dos puñados de cartuchos. Fantasía de loco, estoy de acuerdo, pero es así. ¿Qué dice usted mi querido profesor?

—Digo, puesto que usted me pregunta mi opinión, replicó Summerlee, que esto me hace el efecto de una injustificable regresión hacia la edad de piedra, si no es hacia tiempos más remotos... Lo que es yo pertenezco al siglo XX y quisiera morir como hombre razonable, civilizado. No le temo a la muerte más que ninguno de los que están aquí, pues suceda lo que suceda, mis días están contados; pero por carácter me repugna aceptar la muerte sin lucha, esperarla como un carnero en el matadero. ¿De veras Challenger, usted afirma que no hay nada que hacer?

—¿Para salvarnos?... ¡Nada! dijo Challenger. A lo sumo entraría en mis medios prolongar algunas horas nuestra existencia, lo que nos permitiría seguir la evolución del potente drama antes que nos lleve la muerte. He tomado mis medidas...

—¿El oxígeno?

—Precisamente, el oxígeno.

—¿Pero qué puede el oxígeno contra el envenenamiento del éter? Un trozo de ladrillo no difiere más esencialmente de un gas que el éter del oxígeno. Son dos planos diferentes de la materia. No pueden chocar el uno con el otro. Veamos, Challenger, ¿va usted a defender acaso semejante proposición?

—Mi buen Summerlee, este veneno etérico está ciertamente influído por agentes materiales. Lo vemos en la manera con que el flagelo estalla y se distribuye. No lo habríamos creído "a priori"; pero se trata de un hecho que no tiene réplica. De ahí mi firme convicción de que un gas como el oxígeno, susceptible de acrecentar la vitalidad y las resistencias del cuerpo, retardaría, según toda verosimilitud, la acción de lo que usted ha llamado con tanto acierto el "daturon". Es posible que yo me engañe; pero tengo mucha confianza en lo justo de mi razonamiento.

—A fe mía, dijo lord John; si va a ser necesario que nos quedemos todos aquí chupando oxígeno, como bebés tomando el biberón, me niego a hacerlo.

—No tenemos que pensar en semejante cosa, respondió Challenger. Algunas disposiciones que deben ustedes sobre todo a mi mujer, han hecho de su salita un local todo lo más hermético posible.

—"Con esteras y papel barnizado"...

—¡Justo cielo! ¡Challenger! Su pongo que no creerá que el papel barnizado puede detener el éter en la puerta!

—En verdad, mi digno amigo, usted se obstina en no entenderme. No es absolutamente para impedir que el éter entre para lo que nos hemos tomado tanto trabajo, es para impedir que salga. Creo que un cierto grado de exceso en la atmósfera, nos permitirá durar... Poseo dos tubos; ustedes han traído tres más; no es mucho, pero es algo.

—¿Cuanto tiempo pueden durar?

—No tengo idea. Los abriremos cuando los síntomas empiecen a hacérsenos intolerables. Y aún, no dejaremos pasar el gas sino en la estricta medida necesaria. Esto nos dará algunas horas, o algunos días de plazo... durante los cuales podremos contemplar un mundo aniquilado, allá exteriormente. Luego, se cumplirá nuestro destino. Y habremos tenido la singular suerte, de formar nosotros cinco la retaguardia de la especie humana en su marcha hacia lo desconocido. Les agradecería mucho que me ayudaran a trasportar mis cilindros. Me parece que ya la atmósfera se pone muy pesada.

CAPITULO III

Sumergidos

La habitación en que iba a desarrollarse nuestra inolvidable aventura era una salita encantadora que medía quince o diez y seis pies cuadrados. Una cortina de terciopelo rojo la separaba de una pequeña habitación que servía de gabinete tocador a Challenger.

Este gabinete daba a un gran dormitorio con el que se unía, bastando con levantar la cortina para ello. Se había calafateado, y sellado, por decirlo así, con papel barnizado una de las puertas y el marco de la ventana.

Encima de la otra puerta que daba al descanso de la escalera había una banderola que se podía mover por medio de una cuerda cuando fuera necesario un poco de ventilación. Un gran arbusto y una maceta ocupaban cada rincón.

—¿Cómo eliminar nuestro exceso de ácido carbónico sin perder nuestro oxígeno?

—Es una cuestión delicada... una cuestión vital, dijo Challenger mirando los cinco tubos de oxígeno colocados contra la pared. Si hubiera tenido tiempo, habría concentrado todas las fuerzas de mi inteligencia en este problema; haremos lo que podamos, por lo menos. Estos arbustos no dejarán de sernos una buena ayuda. Dos de los tubos de oxígeno pueden funcionar inmediatamente; no hay, pues, que temer una sorpresa. Convendría no alejarnos demasiado de esta habitación, pues la crisis puede ser súbita y presentar inmediatamente una extrema gravedad.

Había allí una ancha ventana baja que abría sobre un balcón. Daba sobre el mismo paisaje que habíamos admirado desde el gabinete de trabajo. Miré hacia afuera sin advertir en ninguna parte la menor señal de perturbación. Un camino, ante mis ojos, rodeaba el flanco de la colina. Un coche que llegaba de la Estación uno de esos sobrevivientes de los tiempos prehistóricos que ya no se encuentran si no en las aldeas subía penosamente la cuesta. Más abajo, una niñera paseaba un bebé en un cochecito llevando a otro de la mano. Las columnas de humo azuladas que subían de las casitas de campo, daban a toda esta campiña un aspecto de orden bien establecido y de bienestar doméstico.

Ni en el cielo azul ni en la tierra iluminada por el sol, aparecía una sombra de catástrofe. Los segadores hacían su trabajo; los jugadores de golf de a dos y de a cuatro corrían alrededor de los "links".

Yo sentía tal ruido en la cabeza, tales pinchazos en mis nervios, demasiado vibrantes, que la indiferencia de aquellas gentes me desconcertó.

—No parecen sentirse enfermos aquéllos — dije, señalando con la mano a los jugadores.

—¿Ha jugado usted a menudo al golf? — me preguntó lord John.

—No—respondí.

—Pues bien, joven, cuando usted conozca ese juego sabrá que, para detener a un verdadero jugador de golf en el curso de una partida, sería necesario un desastre. Ahí suena nuevamente el teléfono...

En diversas ocasiones, durante y después del almuerzo, un campanilleo insistente había llamado al profesor. En algunas palabras breves nos comunicaba las noticias a medida que le llegaban. La historia del mundo no había registrado jamás ningunas tan aterradoras. La ola subía del Sur como una marea de muerte... El Egipto había atravesado el período del delirio para entrar en el período del coma. España y Portugal, después de un acceso de frenesí, que había arrojado ferozmente a los unos sobre los otros, clericales y anarquistas, se habían precipitado definitivamente en el silencio. Ningún telegrama llegaba ya de Sud América.

En la América del Norte, los Estados del Sur, después de una terrible batalla de razas, habían sucumbido al veneno. Sin embargo al Norte de Maryland no se habían sentido todavía los efectos.

En el Canadá eran apenas perceptibles. El mal había ganado sucesivamente Bélgica, Holanda, Dinamarca. Mensajes desesperados afluían de todos puntos del mundo hacia los grandes centros del saber, hacia los médicos y los químicos célebres, cuyos consejos imploraban. Un diluvio de preguntas caía igualmente sobre los astrónomos. Pero, ¿qué hacer? Este era el cataclismo universal desbordando las leyes del conocimiento, desafiando al genio humano. Era la muerte, la muerte sin dolor, pero fatal, y contra la cual ni los jóvenes ni los viejos, ni los débiles ni los fuertes, ni los ricos ni los pobres, tenían ni esperanza ni medios para resistir.

He aquí en una serie de comunicaciones enloquecidas lo que nos había hecho saber el teléfono. Todo esto podíamos comprenderlo, las grandes ciudades, conciente ya de su suerte, se aprontaban a hacerle frente con resignación y dignidad.

(Continuará)